Pomóżmy Wiktorii ze Szczawina

>5

Stan portfeli płockich radnych

>6

Co kierowało nożownikiem spod ORLENU?

>7

Nr **24** (2531)
nakład **6 000**
3,90 zł
stawka VAT 5%
ISSN 02086972 INDEKS 379409
Rok zał. 1972

Wtorek
14 czerwca 2022

UKAZUJE SIĘ NA MAZOWSZU PÓŁNOCNYM W POWIATACH:
PŁOCK ■ GOSTYNIN ■ SIERPC

tygodnik PŁOCKI

W tym numerze dodatek redakcyjny

Muzeum Mazowieckie w Płocku

> s. 19 - 22

Nie tak powinno się dbać o płockie miejsca pamięci

Czytaj - s. 3

Bratnia Mogiła prawie niedostępna

Dariusz Ossowski

Najlepiej postrzegani: strażak i ratownik medyczny, najgorzej - influencerzy i politycy

Jakie zawody cenimy najbardziej?

Czytaj - s. 2

Diecezja płocka musi cierpliwie czekać na nazwisko nowego biskupa

Co po odejściu Piotra Libery?

Czytaj - s. 5

SPORT

Złoto, srebro, brąz, czyli bardzo wyjątkowe zakończenie sezonu ORLEN Wisły Płock

>37

Na pierwszym treningu piłkarzy Wisły Płock powinien już być komplet zawodników

>38

eprasa.pl 8c9136afc0

Podpowiadamy, gdzie się wybrać...

Dzień Gotyku Ceglanego

Dzień Gotyku Ceglanego, obchodzony co roku w trzecią sobotę czerwca, zwraca uwagę na dziedzictwo kulturowe gotyku ceglanego. Miasta członkowskie Europejskiego Szlaku Gotyku Ceglanego łączy wspólne dziedzictwo kulturowe, a więc średniowieczna architektura gotyku ceglanego w przeważającej części w regionie Bałtyku. Miasta z Polski, Danii i Niemiec pragną przedstawić to dziedzictwo szerokiej publiczności europejskiej. Ważnym, wspólnym celem jest rozbudzenie entuzjazmu wśród ludzi do zachowania tego dziedzictwa kulturowego. **18** czerwca o godz. 12.00 Płocka Lokalna Organizacja Turystyczna zaprasza na spacer z przewodnikiem szlakiem gotyckich budowli: relikty zamku i dawne opactwo benedyktynów, dawna kolegiata św. Michała Archanioła, Dom pod Trąbami, kościół pw. św. Dominika, mur miejski, Towarzystwo Naukowe Płockie, dawna baszta obronna, kościół farny pw. św. Bartłomieja, Organizatorem spaceru jest Płocka Lokalna Organizacja Turystyczna.

Opowieści Droida

Dom Darmstadt i Zespół Pieśni i Tańca Dzieci Płocka organizują koncert ku czci wybitnego patrioty, Polaka i płocczanina. druha Wacława Milke, założyciela zespołu. **19** czerwca o godz. 16.00 koncert wykonają obecni i byli uczestnicy Harcerskiego Zespołu Pieśni i Tańca „Dzieci Płocka" oraz gościnnie wystąpi pianistka Małgorzata Kulesza. Przed koncertem odbędzie się spotkanie przy ławeczce dh W. Milke o godz. 15.00, gdzie zaprezentują się młodsze grupy Zespołu.

Spektakl w teatrze

„Żona potrzebna od zaraz" to znakomita, inteligentna, pełna humoru i zaskakujących sytuacji komedia Edwarda Taylora. Brak żony może się okazać większą katastrofą niż posiadanie nawet najgorszej. A zwłaszcza że jej posiadanie to okazja do intratnego awansu zawodowego. Zaproszony na kolację szef bohatera jest wyjątkowym tradycjonalistą rodzinnym i chętnie pozna małżonkę swojego pracownika. Na spektakl zaprasza płocki teatr **19** czerwca o godz. 18.00.

Kolano Ahed

20 czerwca o godz. 18.30 na spotkanie filmowe zaprasza Nove Kino Przedwiośnie. Wyświetlony zostanie film „Kolane Ahed". Film Lapida: jest opowieścią płynącą prosto z trzewi. Cielesną, nieomal fizjologiczną, z gorączkowym, konwulsyjnym rytmem naśladującym stan bohatera, który z każdą minutą coraz bardziej się nakręca w swojej wściekłości, gotów nie tylko rozbić zabawę, jaką urządzono na jego cześć, ale i od środka roztrzaskać ekran. Jego nieustanny monolog impetem i temperaturą przypomina rap, choć krzykliwa powierzchnia politycznego manifestu kryje dużo subtelniejsze uczucia, które mężczyzna z furią zagłusza.

(jb)

Najlepiej postrzegani: strażak i ratownik medyczny, najgorzej – influencerzy i politycy

Jakie zawody cenimy najbardziej?

Strażak i ratownik medyczny najbardziej poważanymi zawodami według Polaków. Najgorzej postrzegani są influencerzy i politycy – wynika z najnowszego badania agencji SW Research. To już druga edycja ogólnopolskiego badania poświęcona tematyce prestiżu zawodów z perspektywy Polaków. Co zmieniło się na przestrzeni ostatniego roku?

www.freepik.com

81% respondentów darzy strażaków zaufaniem

Czołówka zestawienia bez większych zmian. Listę czterech najbardziej poważanych zawodów otwierają profesje związane z ochroną życia i zdrowia: strażak – 81 proc. respondentów uznało, że darzy ten zawód dużym lub bardzo dużym poważaniem, ratownik medyczny (80 proc.), lekarz (72 proc.) i pielęgniarka (70 proc.). Jedyna widoczna zmiana dotyczy właśnie tych dwóch ostatnich zawodów – zawód pielęgniarki stracił 4 pkt proc., a zawód lekarza – zyskał 2 pkt. względem 2021 r. W efekcie te dwie profesje zamieniły się miejscami w rankingu.

Swoją pozycję istotnie poprawili informatycy (59 proc., skok aż o 5 miejsc) oraz nauczyciele (57 proc., wzrost o 4 miejsca). Warto zwrócić uwagę również na awans w rankingu zawodu górnika (62 proc., 2 miejsca wyżej).

– *Ratowanie zdrowia i życia niejednokrotnie wiąże się z dużą dozą poświęcenia i bohaterstwa, co w naturalny sposób wywołuje w społeczeństwie wysoki szacunek dla przedstawicieli związanych z tą dziedziną życia. To tłumaczy tak wysoką pozycję strażaka i ratownika medycznego* – komentuje wiceprezes agencji SW Research, Piotr Zimolzak. – *Wyniki pokazują również, jak ważny jest kontekst i czas realizacji badania. Widać to wyraźnie na przykładzie zawodu górnika, który jest obecny w mediach w ostatnim czasie ze względu na tragiczne informacje z kopalni Pniówek i Zofiówka. Wzrost poważania może być efektem silnych emocji, współczucia i solidarności z ofiarami.*

A jakie zmiany zaszły na dole rankingu? Tu również możemy mówić o swego rodzaju stabilizacji – niewielkie zmiany zaszły jedynie pod względem kolejności poszczególnych zawodów. Przede wszystkim znajdziemy tu profesje, których przedstawicieli można określić jako osoby publiczne. Listę zamykają (zaczynając od najmniej poważanego): influencer (16 proc. badanych darzy ten zawód poważaniem), działacz partii politycznej (17 proc.), youtuber (18 proc.) oraz poseł na Sejm (19 proc.). Kolejną grupę o relatywnie niskim uznaniu społecznym tworzą zawody administracyjne - radny gminny (22 proc.) oraz minister 26 (proc.). Największą stratę odnotowali zamykający stawkę influencerzy (spadek o 2 miejsca). Istotnie niżej niż rok temu ocenieni zostali robotnicy – zarówno wykwalifikowani (55 proc., spadek o 4 miejsca), jak i niewykwalifikowani, budowlani (36 proc., spadek o 2 miejsca).

* *Badanie zostało zrealizowane w dniach 27-28.04.2022 r. przez agencję badawczą SW Research na reprezentatywnej próbie n=1014 dorosłych Polaków.*

opr. (t)

Nowy okres rozliczeniowy 500+

O czym trzeba wiedzieć?

1 czerwca br. rozpoczął się nowy okres świadczeniowy w ramach programu „Rodzina 500+". Ponad 6 mln dzieci już ma przyznane świadczenie wychowawcze.

Przypomnijmy, że świadczenie 500+ przysługuje na każde dziecko w rodzinie w wieku do ukończenia 18 roku życia, bez względu na dochody czy liczbę dzieci w rodzinie. Składanie wniosków o przyznanie świadczenia wychowawczego na nowy okres świadczeniowy 2022/2023 rozpoczęło się 1 lutego br.

Aby rodzice zachowali ciągłość wypłat, musieli złożyć wniosek do 30 kwietnia br. Wówczas przyznanie świadczenia wychowawczego oraz jego wypłata za czerwiec zrealizowana będzie najpóźniej do 30 czerwca br. Jeżeli wniosek został złożony w okresie od 1 maja do 31 maja br., ustalenie prawa oraz wypłata przyznawanego świadczenia za miesiąc czerwiec i lipiec nastąpi nie później niż do 31 lipca tego roku. – *Dla rodziców i opiekunów, którzy złożą wniosek w okresie od 1 czerwca do 30 czerwca 2022 r., ustalenie oraz wypłata przyznanego świadczenia za miesiąc czerwiec, lipiec i sierpień, nastąpi nie później niż do dnia 31 sierpnia bieżącego roku. Gdy wniosek zostanie złożony po 30 czerwca br., świadczenie wychowawcze będzie przysługiwało od miesiąca złożenia wniosku* – mówi minister rodziny i polityki społecznej Marlena Maląg.

Dotychczas w ramach programu rodzice i opiekunowie złożyli wnioski obejmujące 6,59 mln dzieci. Świadczenia zostały przyznane dla zdecydowanej większości z nich, bo dla ponad 6 mln. Wnioski można składać wyłącznie drogą elektroniczną – na portalu Empatia Ministerstwa Rodziny i Polityki Społecznej, przez Platformę Usług Elektronicznych (PEU) ZUS lub za pośrednictwem bankowości elektronicznej. W ramach trwającego od 1 kwietnia 2016 roku programu Rodzina 500+ do rodzin trafiło już ponad 188 mld zł.

rad

Magazyn Kryminalny

Rozbita szajka cudzoziemców

Płoccy policjanci wspólnie z mundurowymi z radomskiej Komendy Miejskiej Policji oraz „kryminalnymi" z Komendy Wojewódzkiej Policji zatrzymali kolejnych włamywaczy grasujących nie tylko na terenie regionu płockiego. Tym razem do zatrzymania szajki doszło na terenie Radomia. Podejrzani o kradzieże i kradzieże z włamaniami to cudzoziemcy - 2 obywateli Gruzji i obywatel Grecji. Zatrzymani to mężczyźni w wieku 21-40 lat. Decyzją sądu podejrzani zostali tymczasowo aresztowani na okres trzech miesięcy.

Ukrywał się w domu

Policjanci z Komendy Powiatowej Policji w Sierpcu zatrzymali 35-latka, wobec którego Sąd Rejonowy Katowice-Wschód wydał nakaz doprowadzenia do zakładu karnego i odbycia kary zastępczej 2 lat pozbawienia wolności. 35-latek ukrywał się w jednym z domów na terenie Sierpca. Wyraźnie zaskoczonego mężczyznę policjanci doprowadzili do zakładu karnego.

Zaatakował kijem bejsbolowym

Zarzuty dotyczące usiłowania zabójstwa przedstawiono w prokuraturze 27-latkowi, który zaatakował kijem bejsbolowym i ranił 30-letniego mężczyznę. Do zdarzenia doszło na ul. Mickiewicza w Sierpcu. Policjanci na miejscu ustalili, że 30-letni poszkodowany został pobity i uderzony kijem bejsbolowym w głowę. 30-letni mieszkaniec Sierpca trafił do szpitala w stanie ciężkim.

Ustaleniem sprawcy i wyjaśnieniem sprawy zajęli się policjanci z wydziału kryminalnego sierpeckiej komendy. Na podstawie zebranych informacji wytypowali osobę mogącą mieć związek z tym przestępstwem. Komendant Powiatowy Policji w Sierpcu ogłosił alarm dla całego stanu osobowego w celu poszukiwania mężczyzny podejrzewanego o dokonanie tego przestępstwa. W wyniku podjętych działań po kilkunastu godzinach policjanci zatrzymali 27-letniego mężczyznę na terenie ogródków działkowych w Raciążu.

Zatrzymany mężczyzna trafił do policyjnego aresztu. Dochodzeniowcy z Sierpca przygotowali materiał dowodowy i wraz z zatrzymanym przekazali go do Prokuratury Rejonowej w Sierpcu. Tam przedstawiono mężczyźnie zarzut dotyczący usiłowania zabójstwa 30-latka. Prokuratur zastosował wobec podejrzanego środek zapobiegawczy w postaci tymczasowego aresztowania na okres 3 miesięcy. Za popełnione przestępstwo kodeks karny przewiduje karę nawet dożywotniego pozbawienia wolności.

BS

tygodnik PŁOCKI

Adres Redakcji: Stary Rynek 27, 09-400 Płock, telefoniczne dyżury dziennikarskie 262-55-88, fax 262-77-66. Redaktor Naczelny: Tomasz **Szatkowski**, tel. 262-70-60, e-mail:rednaczelny@tp.com.pl.
P.o. Sekretarza Redakcji: Teresa **Radwańska-Justyńska,** e-mail: t.radwanska@tp.com.pl.
REDAGUJE ZESPÓŁ: Jacek **Danieluk,** e-mail: j.danieluk@tp.com.pl, Jolanta **Marciniak**, e-mail: jola.marciniak@tp.com.pl, Eliza **Kinalska** e-mail: eliza.kinalska@tp.com.pl, Blanka **Stanuszkiewicz** e-mail: blanka@tp.com.pl, Joanna **Biała** e-mail: j.biala@tp.com.pl
STALE WSPÓŁPRACUJĄ: Lena **Szatkowska,** Elżbieta **Grzybowska**, Jerzy **Ogonowski**, Jan **Waćkowski** (zdjęcia), Wiesław **Kopeć**, Marta **Kunavar**, Izabela **Chudzyńska**, Ewa i Bogumił **Liszewscy,** Andrzej **Konowrocki**.
FOTO i SKŁAD KOMPUTEROWY: Dariusz **Ossowski**, e-mail: foto@tp.com.pl.
Redaktor techniczny: Mateusz **Wawrzyński** e-mail: dtp@tp.com.pl.

Niezamówionych materiałów Redakcja nie zwraca, a w przypadku zakwalifikowania ich do druku zastrzega sobie prawo dokonywania skrótów i zmiany tytułów.
OGŁOSZENIA: Renata **Cińska,** e-mail: bo@tp.com.pl, Biuro Ogłoszeń: Płock, Stary Rynek 27, tel/fax 262-77-66.
REKLAMA: Michał **Wach**, email: michal.wach@tp.com.pl, tel. 603 947 402
Za treść zamieszczonych ogłoszeń Redakcja nie ponosi odpowiedzialności.
WYDAWCA: „Tygodnik Płocki" Sp. z o.o., 09-400 Płock, Stary Rynek 27;
prezes Zarządu: Tomasz **Szatkowski,** tel. 262-70-60. DRUK: AGORA SA, Warszawa, ul. Daniszewska 27.
KOLPORTAŻ: **„Ruch"** S.A., Warszawa, ul. Annopol 17a; **„Kolporter"** Kielce, ul. Zagnańska 61;
Garmond Press, Warszawa, ul. Nakielska 3
Zamówienia na prenumeratę przyjmują: „Ruch" S.A., „Garmond Press", „Kolporter".

eprasa.pl 8c9136afc0

Nie tak powinno się dbać o płockie miejsca pamięci

Bratnia Mogiła prawie niedostępna

W Płocku mamy różne miejsca pamięci narodowej. Jedne są znane, często odwiedzane, a o niektórych niemal nikt nie wie. Takim stosunkowo mało znanym miejscem, odwiedzanym jedynie przy okazji rocznic, jest Bratnia Mogiła, miejsce pochówku około 100 mieszkańców miasta biorących udział w Obronie Płocka w 1920 roku. Kto wie, gdzie się ona znajduje?

No właśnie mało kto wie, a jeszcze mniej ludzi odwiedza to miejsce. Przed rokiem płoccy harcerze z Hufca ZHP Płock im. Obrońców Płocka 1920 roku, z okazji 101. rocznicy obrony Płocka przed bolszewikami oraz 100 rocznicy odznaczenia Płocka i jego mieszkańców Krzyżem Walecznych przygotowali ciekawy program.

Jednym z wydarzeń, 17 sierpnia był zorganizowany przez harcerzy uroczysty Capstrzyk przy Bratniej Mogile na ul. Targowej, gdzie wspólnie z mieszkańcami miasta, oddany został hołd bohaterom.

Zdaniem naszego czytelnika w tym roku dotarcie do Bratniej Mogiły będzie wręcz niemożliwe, albo bardzo utrudnione. – *19 listopada 1934 roku, kiedy wybudowana została linia kolejowa do Sierpca, Bratnia Mogiła została niejako oddzielona torami od miasta. W ostatnich latach dostęp do tego miejsca, do którego kierował nas znak „Miejsce Pamięci Narodowej", prowadził betonowymi płytami od Targowej. Postanowiłem tam dotrzeć, niestety znak skierował mnie na metalowy płot, odgradzający jakąś budowę. Nie ma żadnej możliwości, by wjechać tam, choćby rowerem. Owszem jest droga piesza, ale bardzo utrudniona, bo wysoką kładką nad torami na dworcu kolejowym. Jeśli ktoś nie wie, w którym miejscu jest Bratnia Mogiła, to raczej tam nie trafi. A ja pamiętam czasy, gdy można było tam dojechać nawet samochodem, przywieźć kwiaty, znicze. Odbywały się tam rajdy, ludzie chodzili na spacery oddawać hołd poległym* – tłumaczy.

W 1920 roku, podczas Obrony Płocka zginęło bohaterską śmiercią około 300 płocczan. Większość z nich została pochowana na Cmentarzu Garnizonowym, około 100 osób leży w Bratniej Mogile.

Przypomnijmy krótko, jak to się stało, że ludność cywilna wzięła udział w obronie miasta. „Atak bolszewicki na Płock – nastąpił 18 sierpnia 1920 r. ok. godz. 14.00. Załoga wojskowa Płocka wykonywała w tym czasie natarcie na pozycje bolszewickie na przedpolu miasta w rejonie Boryszewa i Trzepowa. Szczególnie silne uderzenie spadło na batalion zapasowy 6 pułku piechoty Legionów kpt. Mieczysława Głogowieckiego i spieszony szwadron Tatarskiego pułku ułanów rtm. Włodzimierza Rychtera, atakujących w kierunku Trzepowa. Oba pododdziały zostały rozbite, co otworzyło oddziałom rosyjskim drogę do miasta. Żołnierze polscy i mieszkańcy na widok galopujących kawalerzystów w popłochu uciekali w kierunku mostu i dalej – za Wisłę.

D. Ossowski

Paradoks? Pewnie tak. To znak na ulicy Targowej kierujący do Bratniej Mogiły

Panikę opanowało kilku oficerów: dowódca przedmościa mjr Janusz Mościcki, kpt. Albert de Buré, rtm. Romuald Borycki, por. Iskander Achmatowicz oraz sanitariuszka Janina Landsberg – Śmieciuszewska, którzy powstrzymywali uciekających żołnierzy i organizowali punkty oporu. W pierwszej fazie walk dużą rolę odegrał oddział żandarmerii wojskowej por. Edwarda Czuruka, który swoimi żandarmami obsadził kluczowe punkty w mieście. Niemal od początku do walki włączyła się 9 kompania telegraficzna jazdy por. Zbigniewa Brodzińskiego. Stopniowo zza Wisły docierały posiłki, stabilizując sytuację w mieście.

Na korzyść strony polskiej działało również to, że po wtargnięciu do miasta żołnierze bolszewiccy, zamiast dalej atakować, rozbiegli się po domach, zajęli się rabowaniem ludności cywilnej i plądrowaniem mieszkań w poszukiwaniu jedzenia i alkoholu. Ich ofiarą padli mieszkańcy ze wszystkich grup społecznych, narodowościowych i wyznaniowych: bogaci i biedni, Polacy i Żydzi, księża katoliccy i mariawiccy.

W nocy do miasta nadeszły kolejne posiłki, co pozwoliło na podjęcie 19 sierpnia 1920 r. rano działań zaczepnych i stopniowe wypieranie nieprzyjaciela z Płocka. Równocześnie z polskim natarciem dowódca III Korpusu Konnego Gaj Bżyszkian otrzymał rozkaz porzucenia Płocka i natychmiastowego włączenia się do bitwy w rejonie Płońska. W rezultacie ok. godz. 11.00 19 sierpnia oddziały polskie wyparły bolszewików z miasta" - czytamy na oficjalnej stronie Miasta Płocka.

Co prawda do 20 sierpnia zostało trochę czasu, ale to nie znaczy, że metalowe ogrodzenie zostanie do tego czasu zdemontowane. Jak nas poinformował Konrad Kozłowski z Zespołu Medialnego UMP obecnie w rejonie Bratniej Mogiły od strony ul. Targowej jest realizowana inwestycja i dlatego plac budowy jest zamknięty dla osób postronnych.

„*Dostęp do miejsca pamięci narodowej jest możliwy obecnie od strony dworca Płock. Urząd Miasta prowadzi obecnie uzgodnienia z inwestorem na temat możliwości udostępnienia dojazdu i dojścia do Bratniej Mogiły w sierpniu tego roku podczas obchodów związanych z rocznicą Dnia Wojska Polskiego oraz Obrony Płocka 1920 r. Obecne zamknięcie ma charakter tymczasowy w związku z realizowaną budową, a finalnie po jej zakończeniu dostęp drogą od ul. Targowej będzie możliwy*" - czytamy w odpowiedzi. Mamy zatem nadzieję, że więcej płocczan w sierpniu wybierze się na Bratnią Mogiłę, by oddać hołd bohaterskim obrońcom miasta.

Jola Marciniak

Nowe miejsce rekreacji na osiedlu Wyszogrodzka

We współpracy miasta i spółdzielni

Huśtawki, karuzela, piaskownica, urządzenia do ćwiczeń – z tego wszystkiego mogą już korzystać mieszkańcy osiedla Wyszogrodzka. Nowe miejsce do rekreacji powstało pomiędzy al. Piłsudskiego i ul. Wyszogrodzką.

Skwer z placem zabaw i siłownią pod chmurką powstał z inicjatywy mieszkańców oraz Rady Mieszkańców Osiedla Wyszogrodzka, którzy chcieli tchnąć nowe życie w teren przy torach. Do urzeczywistnienia tego marzenia potrzebna była zgoda zarządzającej tym miejscem Mazowieckiej Spółdzielni Mieszkaniowej. Miasto podpisało z nią umowę na użyczenie tego terenu na 10 lat. – *Stworzyliśmy piękne miejsce, gdzie można odpoczywać, bawić się i integrować z sąsiadami* – cieszył się prezydent Płocka Andrzej Nowakowski, oglądając w towarzystwie mieszkańców efekty niedawno zakończonej inwestycji.

Przestrzeń skweru podzielono na trzy strefy, największą i najbardziej kolorową przeznaczając dla najmłodszych. Do zabawy mają dwie bujaczki, zadaszoną piaskownicę, karuzelę, bujak sprężynowy oraz zestaw zabawowy z trapami i zjeżdżalnią. Dla bezpieczeństwa maluchów strefa jest ogrodzona i wysypana piaskiem. Poza nią jest jeszcze karuzela czteroramienna dla starszych dzieci oraz dwie huśtawki – „ważka" i tradycyjna. W części crossfitowej stanął wielofunkcyjny sprzęt do ćwiczeń. Na drążkach, poręczach i drabinkach wzmocnimy mięśnie i wytrzymałość. Rozgrzewkę przed treningiem albo nawet cały trening można zrobić w siłowni pod chmurką. Do wyboru mamy orbitrek, wioślarza, rowerek i zestaw „wyciskanie siedząc".

Urząd Miasta Płocka

Nowy skwer rekreacyjny na osiedlu Wyszogrodzka

Projektując plac, pamiętano też o wielbicielach innych sportów. Ustawione zostały stół do ping-ponga oraz dwa podwójne stoły do szachów albo warcabów. Po ćwiczeniach i rozgrywkach odpoczniemy na wygodnych ławkach.

Skwer od torów oddziela wysoki piłkochwyt oraz pas zieleni i kolejne ogrodzenie. Aby było ładniej, posadzonych zostało dużo roślin. Wśród 22 drzew są zarówno gatunki iglaste – świerki serbskie, sosny bośniackie, jodły kalifornijskie, jak i liściaste, m.in. kasztanowce czerwone i wiśnie piłkowane. Jest też ponad 200 krzewów, kwitnące lilaki Meyera, krzewuszki i hortensje bukietowe, funkie o dekoracyjnych liściach i sosny górskie. Wykonanie skweru wraz z nasadzeniami kosztowało 496 tysięcy złotych.

Opr. (jac)

Nowe ogrodzenie przedszkola nr 14

Nie było wymieniane od ponad 50 lat

Ogrodzenie Miejskiego Przedszkola nr 14 przy ul. Miodowej przeszło gruntowny remont. Dotychczasowe ogrodzenie istniało od 1971 roku, od początku funkcjonowania przedszkola. Przez lata eksploatacji w wielu miejscach uległo zniszczeniu, stąd decyzja o remoncie.

Nadziemną część cokołu wyremontowano poprzez uzupełnienie ubytków, wyrównanie miejsc pęknięć i wykonanie nadlewek betonowych. Do tak wyremontowanego cokołu wykonawca zamocował nowe słupki, przęsła ogrodzeniowe, bramę oraz furtki. – *Pierwotne rozwiązanie zakładało całkowitą wymianę podziemnej części ogrodzenia i wykonanie nowych fundamentów pod słupki ogrodzeniowe. Jednak z uwagi na to, że chcieliśmy zachować drzewa, które licznie rosną przy ogrodzeniu, zmieniliśmy projekt pozostawiając istniejące fundamenty* – wyjaśnia prezydent Andrzej Nowakowski.

Umowa na remont ogrodzenia została podpisana w połowie grudnia 2021 roku. Prace miały potrwać dziewięć miesięcy. Zimą wykonawca przygotował elementy ogrodzeniowe w wytwórni. Przed rozpoczęciem robót budowlanych firma specjalizująca się w pielęgnacji zieleni przeprowadziła prace arborystyczne pielęgnujące drzewa, polegające na przycięciu posuszu i koron, zgodnie z zaleceniami. W maju wykonawca rozpoczął roboty naprawcze cokołu i zamontował stalową część ogrodzenia. Cała inwestycja została skończona trzy miesiące przed terminem.

Koszt całego przedsięwzięcia – obejmujący remont ogrodzenia i pielęgnację drzew – wyniósł prawie 400 tysięcy złotych.

Opr. (jac)

Urząd Miasta Płocka

Remont ogrodzenia wokół przedszkola nr 14 zakończył się trzy miesiące przed planowanym terminem

eprasa.pl 8c9136afc0

Święto patrona Harcerskiego Zespołu Pieśni i Tańca „Dzieci Płocka”

Pamięci druha Wacława

Obecni i byli uczestnicy „Dzieci Płocka” zapraszają 19 czerwca na koncert poświęcony druhowi Wacławowi Milke, założycielowi i patronowi zespołu. Koncert rozpocznie się o godz. 16.00 w Domu Darmstadt, a godzinę wcześniej odbędzie się spotkanie przy ławeczce dha Milke.

Wacław Milke urodził się 14 czerwca 1914 roku w Wyszogrodzie. Już w szkole podstawowej angażował się w organizowanie różnych uroczystości. Prowadził drużynę harcerską. Uczestniczył m.in. w Światowym Zlocie Skautów w Spale, gdzie poznał późniejszego przyjaciela, też harcerza, Jana Nowaka z Płocka.

Pracę zawodową rozpoczął w Sądzie Grodzkim w Wyszogrodzie. Po złożeniu egzaminu w marcu 1939 roku otrzymał etat w Sądzie Grodzkim w Gąbinie. 2 września 1939 roku został wraz z innymi pracownikami ewakuowany do Garwolina. Uniknął aresztowania i po prawie miesięcznej rozłące z matką powrócił do Gąbina. Później ukrywał się w Dobrzykowie. Działał w konspiracji (m.in. roznosił ulotki „Polska żyje”). Aresztowany w kwietniu 1940 roku, był więziony w Szczeglinie koło Inowrocławia, potem w hitlerowskich obozach w Dachau i Gusen. Pracował w kamieniołomach. Uczęszczał na tajne wykłady Uniwersytetu Chodzonego, które prowadzili m.in. prof. Iwiński z Łodzi, prof. Gelinek z Płocka, prof. Adamanis z Poznania, dr Gębik czy literat Władysław Wnuk. Kiedy z kamieniołomów trafił do pracy przy roznoszeniu węgla, przemycał jedzenie, pomagając współwięźniom.

Po wyzwoleniu obozu Mauthausen-Gusen 3 maja 1945 roku, Wacław Milke trafił do francuskiego klasztoru karmelitów w Fontainebleau. Do Polski wrócił we wrześniu 1946 roku. Po długich staraniach otrzymał pracę w płockim Związku Cechów (późniejszym Cechu Rzemiosł Różnych), gdzie pozostał ponad 30 lat.

We wrześniu 1946 roku Milke powołał wywodzący się z Harcerskiej Drużyny Artystycznej, Zespół „Dzieci Płocka” działający przy Małachowiance. Przez ponad 70 lat przewinęło się przez niego kilka tysięcy dziewcząt i chłopców. Niektórzy tańczyli potem zawodowo w Państwowych Zespołach „Mazowsze” i „Śląsk” oraz Centralnym Zespole Artystycznym Wojska Polskiego. „Dzieci Płocka” koncertowały na całym świecie: od Royal Albert Hall w Londynie aż do Japonii. To najstarszy obecnie zespół dziecięcy w Polsce.

Wacław Milke otrzymał tytuł „Płocczanina roku 1975” i „Honorowego Wyszogrodzianina”. Był inicjatorem powstania Dzwonu Pokoju w Płocku oraz obchodzonych co roku Dni Historii Płocka. Zmarł 9 maja 2008 roku w wieku 94 lat. Kilka miesięcy później Harcerskiemu Zespołowi Pieśni i Tańca „*Dzieci Płocka*” nadano jego imię.

Wacław Milke został uczczony również na wystawie „Z Płocka i dla Płocka. Galeria płocczan XX wieku” w Muzeum Mazowieckim. Jest tam m.in. pastelowy portret druha oraz pamiętnik z życzeniami, podziękowaniami, pieśniami obozowymi. Na niedawno otwartej ekspozycji „Trzy pokolenia w walce o Niepodległą” w Muzeum Diecezjalnym znalazł się obozowy pasiak druha Wacława.

Święto patrona Harcerskiego Zespołu Pieśni i Tańca „Dzieci Płocka” rozpocznie się o godz. 15.00 pod ławeczką, gdzie zaprezentują się młodsze grupy zespołu. W koncercie w Domu Darmstadt wezmą udział obecni i byli uczestnicy HZPiT oraz gościnnie pianistka Małgorzata Kulesza. Wstęp wolny. **(lesz)**

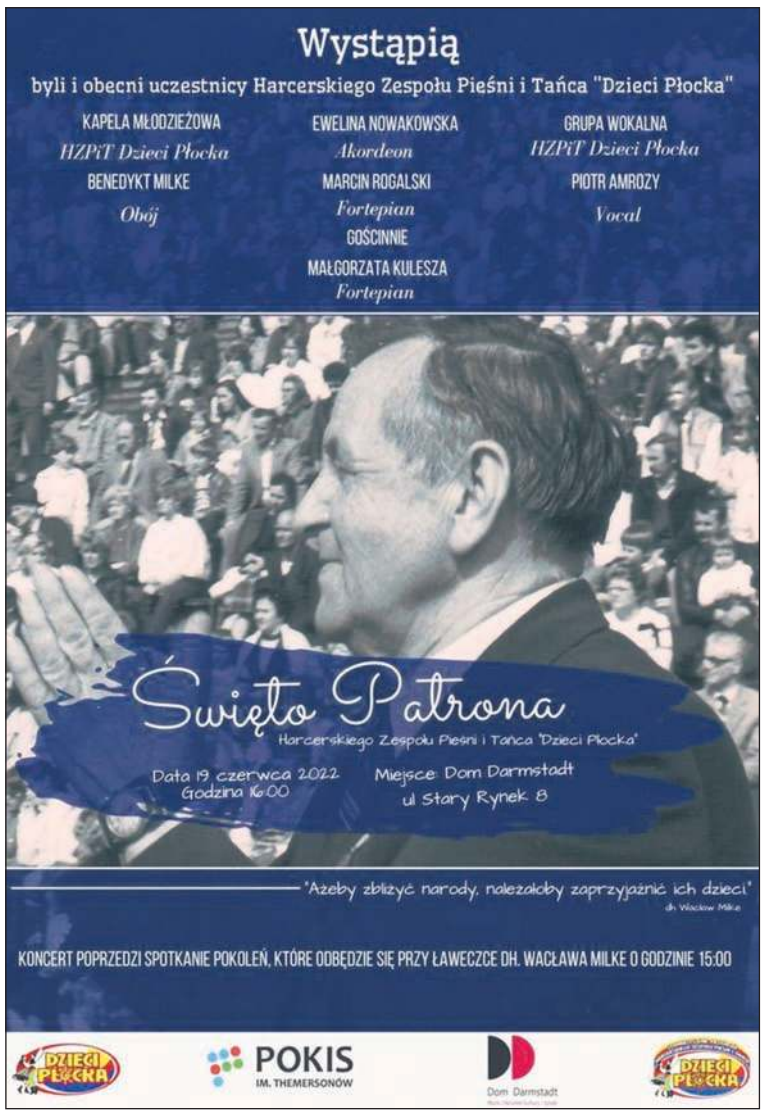

Kolejne porozumienie Politechniki

Władze Politechniki Warszawskiej Filii w Płocku podpisały porozumienie o współpracy z Guala Closures DGS Poland S.A. To kolejna spółka, z którą uczelnia rozpoczyna współpracę na gruncie naukowo – badawczym.

PW Filia Płock

Podczas podpisywania porozumienia uczelnię reprezentowała prorektor ds. Filii w Płocku – dr hab. inż. Renata Walczak, prof. uczelni. W uroczystym podpisaniu uczestniczyli również zastępca Prorektor dr hab. inż. Jacek Wernik, prof. uczelni, były Prorektor PW ds. Filii w Płocku prof. dr hab. inż. Janusz Zieliński oraz dr inż. Marcin Kowalski. Ze strony Spółki porozumienie podpisał Prezes Zarządu – Krzysztof Grządziel w obecności z-cy dyrektora operacyjnego Leszka Sulewskiego.

Podpisany dokument określa zasady współpracy obu stron. Będą one obejmowały wykorzystanie potencjału naukowego i bazy badawczej uczelni. Spółka będzie wspierała działalność naukową i dydaktyczną, realizowaną przez Politechnikę Warszawską Filię w Płocku. Taki zakres współpracy zakłada osiągnięcie najwyższego poziomu nauczania i kształcenia, a także swobodną i otwartą wymianę poglądów oraz doświadczeń.

Przyjęty zakres współpracy dotyczyć będzie pobudzania aktywności innowacyjnej, doskonalenia zawodowego swojej kadry, transferu wiedzy do praktyki gospodarczej. Ale również pozwoli wzbogacić proces dydaktyczny studentów o praktyczne aspekty, m.in. prefabrykacji i montażu kompletnych urządzeń, instalacji przemysłowych oraz zagadnień inżynierii materiałowej. Obie strony będą wspierały się w promocji osiągnięć w obszarze nauki, wdrożeń i innowacji.

rad

REKLAMA

Na al. Spacerowej poznasz historię PCK

Już niedługo remont

Zbliża się remont alei Spacerowej. Prace mają się rozpocząć w ciągu kilku najbliższych tygodni. To kontynuacja remontu alei Roguckiego zakończonego w 2018 roku i alei Nowaka zakończonej rok później.

Dziś aleja Spacerowa nie zachęca do spacerów, ale jak już informowaliśmy czytelników Tygodnika Płockiego, wkrótce się to zmieni. Aleja zyska nową nawierzchnię, a wypoczynkowy charakter przestrzeni dopełni dwadzieścia osiem ławek ustawionych wzdłuż pasażu. Wzdłuż alei stanie czternaście tablic prezentujących historię i działalność Polskiego Czerwonego Krzyża. Po al. Spacerowej będą mogły poruszać się rowery i dla wygody ich użytkowników zostaną ustawione stojaki na te jednoślady. Teren będzie oświetlony i monitorowany.

Koszt inwestycji to ponad 1 milion 783 tysiące złotych. Ta kwota obejmuje, poza samymi robotami budowlanymi i pielęgnacją zieleni, zaprojektowanie pasażu. Inwestycja wykonywana jest w formule „zaprojektuj i wybuduj” i prace przy niej trwają od grudnia 2020 roku. – *Pojawi się dużo nowej zieleni, która uzupełni drzewa rosnące na odcinku od ul. Ostatniej do Al. Kobylińskiego. Dosadzone zostanie sześć klonów tatarskich, czternaście olch i siedem lip. Ponadto wiele krzewów liściastych, bylin i traw ozdobnych, które wprowadzą kolory i ciekawe faktury do tej przestrzeni* – informuje Marta Komorkowska z referatu informacji miejskiej płockiego ratusza.

Wzdłuż alei posadzone zostaną między innymi hortensje odmiany „Pinky Winky”, których kwiaty przebarwiają się z upływem czasu. Najpierw są białe, później różowieją, aby z końcem lata nabrać malinowej barwy i takie pozostają do późnej jesieni. Z kolei liście krzewu zadrzewnia nadbrzeżna „Troja Black” wczesną wiosną są delikatnie czerwone, potem soczyście ciemnozielone, a jesienią purpurowo czerwone.

– *Zaplanowaliśmy też różnobarwne liliowce i kosaćce, różowe bodziszki kantabryjskie i krwawnice pospolite. Teren będzie cieszył kolorami oczy przechodniów od maja do października, a nawet dłużej. Ma też służyć motylom i innym owadom żywiącym się nektarem, dlatego wybrano rośliny miododajne. Część gatunków lubi stanowiska wilgotne i podmokłe. Z nich powstaną „ogrody deszczowe”. To zagłębienia terenu zatrzymujące i podczyszczające wodę deszczową spływającą z chodników* – dodaje Marta Komorkowska. **Opr. (jac)**

Wizualizacja: Urząd Miasta Płocka

Tak ma wyglądać w przyszłości aleja Spacerowa

eprasa.pl 8c9136afc0

Diecezja płocka musi cierpliwie czekać na nazwisko nowego biskupa

Co po odejściu Piotra Libery?

Bp Piotr Libera z powodu stanu zdrowia złożył rezygnację z posługi biskupa płockiego. Ojciec Święty Franciszek przyjął decyzję duchownego. Administratorem apostolskim diecezji płockiej został mianowany biskup toruński Wiesław Śmigiel. Do czasu wyboru nowego biskupa płockiego będzie w zastępstwie wypełniał biskupie obowiązki. Bp Wiesław Śmigiel odwiedził już Płock. W czwartek, 9 czerwca uczestniczył w cyklicznej Konferencji Dziekańskiej w Płocku. Odbywa się ona raz na trzy miesiące.

Dariusz Ossowski

Obecnie trwa kościelna procedura związana z wyborem nowego biskupa płockiego. Jak informuje kuria, nie ma określonego czasu na wybór nowego biskupa diecezjalnego. Wszystko leży w gestii Stolicy Apostolskiej. – *Nazwisko nowego biskupa płockiego ogłosi Stolica Apostolska, w tej chwili nie wiemy jeszcze, kiedy* – mówi Elżbieta Grzybowska, rzecznik prasowy kurii Diecezji Płockiej.

Kandydatom do biskupstwa stawiane są szczególne wymagania m.in. niezachwiana wiara, dobre obyczaje, pobożność, pasterska mądrość, dobra opinia. Ponadto musi mieć co najmniej 35 lat i być przynajmniej 5 lat kapłanem. Ważny jest również doktorat lub przynajmniej licencjat z Pisma Świętego, teologii lub prawa kanonicznego, uzyskanego w instytucie studiów wyższych, zatwierdzonym przez Stolicę Apostolską lub prawdziwa biegłość w tych dyscyplinach.

Często padają pytania, co w obecnej sytuacji dzieje się z bp. Piotrem Liberą? Jak informuje Elżbieta Grzybowska, bp Piotr Libera od 4 czerwca 2022 r. jest biskupem seniorem. Nie wiadomo jeszcze, gdzie zamieszka. To będzie zależało od jego decyzji.

Warto wspomnieć o ważnym wydarzeniu związanym z bp. Piotrem Liberą, które miało miejsce tuż przed przyjęciem jego rezygnacji. 31 maja uroczyście obchodził 15. rocznicę ingresu do bazyliki katedralnej w Płocku. W spotkaniu w Opactwie Pobenedyktyńskim uczestniczyli pracownicy instytucji diecezjalnych. Biskup Piotr Libera wyróżnił wtedy kilkunastu współpracowników. Tytułem kanonika odznaczeni zostali: ks. mgr Robert Henryk Andrikowski, proboszcz parafii pw. św. Stanisława BM w Żurominku Kapitulnym, ks. prof. dr hab. Rafał Bednarczyk, proboszcz parafii pw. św. Jana Chrzciciela w Rębowie i wykładowca UKSW w Warszawie, ks. mgr Marek Dyga, proboszcz parafii pw. św. Jana Chrzciciela w Szwelicach, ks. mgr Krzysztof Kujawa, proboszcz parafii pw. św. Jana Chrzciciela w Krasem, ks. Wiesław Piątek, proboszcz parafii pw. św. Wojciecha w Zagrobie, ks. Eugeniusz Świątkowski, proboszcz parafii pw. św. Jana Chrzciciela w Łętowie.

Pięć osób przyjęło Wielki Order św. Zygmunta - odznaczenie diecezjalne, przyznawane za zasługi wniesione w pomnażanie dobra duchowego i materialnego Kościoła płockiego. W tym gronie byli: pasjonistka s. Aneta Maria Krawczyk CSP, od 2005 roku pielęgniarka na oddziale zakaźnym Wojewódzkiego Szpitala Zespolonego w Płocku, dr Elżbieta Grzybowska, sekretarz asystent i rzecznik Kurii Diecezjalnej od 14 lat, lekarz stomatolog Teresa Elżbieta Mazurkiewicz, która od 1988 roku pomaga klerykom i duchowieństwu w sprawach zdrowotnych, była prezes Katolickiego Stowarzyszenia Lekarzy w Płocku oraz państwo Irena i Wojciech Orysiakowie, którzy od 9 lat prowadzą dom biskupa płockiego.

15 lat biskupa Piotra Libery spędzone w Płocku skłania też do podsumowań. W latach 1996-2007 był on biskupem pomocniczym katowickim. 2 maja 2007 r. papież Benedykt XVI mianował go biskupem płockim. Jako ordynariusz płocki wprowadził w diecezji m.in. coroczne obchody Światowego Dnia Młodzieży. Jako pierwszy w historii biskup diecezjalny płocki odwiedził katedrę Kościoła Starokatolickiego Mariawitów w Płocku; aktywnie włączał się w doroczne obchody Tygodnia Modlitw o Jedność Chrześcijan w Płocku. W roku 2008 jako jedyny biskup diecezjalny w Polsce powierzył funkcję rzecznika prasowego świeckiej kobiecie. Podjął decyzję o tym, aby rok 2008 był w diecezji Rokiem Bł. Abp. Antoniego J. Nowowiejskiego - biskupa płockiego w latach 1908-1941, męczennika II wojny światowej. W 2009 r. zainaugurował pierwsze w diecezji Okno Życia. Mieści się ono w klasztorze Zgromadzenia Sióstr Matki Bożej Miłosierdzia przy Starym Rynku w Płocku. W 2012 r. otworzył Młodzieżowe Centrum Edukacyjno-Wychowawcze „Studnia" w Płocku. W 2014 r. doprowadził do fuzji Katolickiego Radia Płock i Katolickiego Radia Ciechanów - w jej efekcie powstało Katolickie Radio Diecezji Płockiej.

17 września 2018 r., jako pierwszy biskup diecezjalny w Polsce, przekazał informacje o przypadkach nadużyć wobec osób małoletnich przez niektórych duchownych. 22 czerwca 2021 r. ukazał się „Raport o nadużyciach seksualnych popełnionych przez niektórych duchownych diecezji płockiej zgłoszonych od 31 maja 2007 roku do 31 maja 2021 roku", będący owocem j pracy Zespołu „Ku uzdrowieniu i odnowie", powołanego przez bp. Liberę w 2013 r.

Jako biskup płocki wspierał misje i misjonarzy z diecezji płockiej. W 2017 r. doprowadził do przeniesienia z Sikorza do Płocka Szkół Katolickich – swoją siedzibę ponownie znalazły one na terenie obiektów Wyższego Seminarium Duchownego. Natomiast w Sikorzu utworzono Dom Seniora Leonianum Piękne życie. **BS**

Pomóżmy 15-letniej Wiktorii ze Szczawina Kościelnego

Ostatnia szansa na życie bez bólu i cierpienia

Do sierpnia zostało już mało czasu. 15-letnia Wiktoria Szymczak ze Szczawina Kościelnego musi jechać wtedy do Berlina. Czekają ją tam dwie skomplikowane operacje. Rodzinie udało się już zgromadzić na ten cel ponad 300 tys. zł. Niestety, brakuje jeszcze 50 tys. zł. Potrzebna jest błyskawiczna pomoc.

Archiwum

– *Czasem, gdy widzę idące ulicą, roześmiane nastolatki, które czerpią z życia pełnymi garściami - zadaję sobie pytanie - dlaczego na ich miejscu nie może być moja córka? Wtedy też po raz kolejny moje serce rozpada się na milion kawałków* – mówi mama Wiktorii.

Nastolatka cierpi na zespół Ehlers-Danlos Arnolda Chairiego z jamistością Klippel-Feila. Ma mnogie wady w budowie kręgosłupa, polineuropatie oraz anomalie w budowie naczyń. Ponad rok temu przeszła bardzo poważną operację poza granicami kraju. Niestety, w wyniku powikłań, pękania dury - co często występuje w Zespole Ehlersa-Danlosa – Wiktoria narażona została na kolejne operacje. W trakcie pobytu w szpitalu zarażono ją gronkowcem, co doprowadziło do zakażenia ośrodkowego układu nerwowego (OUN). Do tej pory rana po operacji nie jest w pełni zagojona - robią się przetoki.

– *Bardzo wierzyliśmy, że kiedyś ten koszmar się skończy, że wszystko będzie dobrze. Niestety, tak nie jest. Powikłania, obluzowana stabilizacja, stan zapalny bardzo źle wpływają na kondycję psychiczną i fizyczną Wiktorii. Dochodzą inne powikłania oraz pojawiają się deficyty neurologiczne. Wiktoria obecnie straciła pole widzenia w jednym oku, drugie oko jest w lepszym stanie* – tłumaczy matka.

Nikt nie traci jednak nadziei. Toczy się walka o zdrowie dziewczyny, chociaż już 6 referencyjnych ośrodków w Polsce odmówiło przeprowadzenia takiej operacji. Pojawiło się w końcu światełko w tunelu. Klinika w Berlinie Charite wyraziła zgodę na przeprowadzenie ponownego zabiegu. Klinika wykona dwie skomplikowane operacje w krótkich odstępach czasu. Pierwsza operacja będzie polegała na rewizji dury, wyjęciu obecnej stabilizacji. W odstępie kilku tygodni zostanie przeprowadzona druga operacja, którą będzie wykonywał zespół ortopedów i neurochirurgów.

– *Obecnie kręgosłup Wiktorii jest w bardzo złym stanie. Ortopedzi podejmą próbę jego naprawy. Jest to skomplikowana operacja – przede wszystkim wiążąca się z dużym ryzykiem. Jesteśmy jednak pełni nadziei, że ta próba zakończy się sukcesem. Czujemy też strach, ale nie mamy innego wyjścia. Jedynym naszym celem jest zdrowie i życie Wiktorii. Przeszkodą w zdobyciu tego celu są niestety pieniądze. Koszty operacji są ogromne i przekraczają możliwości rodziny* – mówią rodzice. Dodają, że dzięki pomocy cudownych ludzi udało się zdobyć na operacje Wiki ponad 300 tys. Brakuje jeszcze tylko ok. 50 tysięcy, aby zapłacić za szpital oraz pokryć miesięczny kwaterunek w Berlinie.

– *To jedyna i ostatnia szansa dla Wiktorii. To cień nadziei na normalne życie, spełnienie marzeń dla naszej córki. Ona chce żyć bez bólu i cierpienia. Jako mama proszę o pomoc w tej nierównej drodze do mety, gdzie na jej końcu jest normalne życie mojego dziecka* – apeluje kobieta.

Uruchomiona została zbiórka internetowa dla Wiki. Obecnie udało się zebrać już ponad 10 tys. zł. Potrzeba już tylko 40 tys. zł. Do sierpnia czasu zostało niewiele, ale przecież nie brakuje dobrych ludzi. Podajemy link do zbiórki https://pomagam.pl/t648nk. **BS**

W Płocku będą kolejne nowe boiska

Przy Szkole Podstawowej nr 20

Uczniowie Szkoły Podstawowej nr 20 im. Władysława Broniewskiego będą mieli do dyspozycji kompleks sportowy do uprawiania różnych dyscyplin. Jest to jeden z projektów wybranych do realizacji w ramach IX edycji Budżetu Obywatelskiego Płocka.

Co ważne na realizację inwestycji miasto zdobyło dofinansowanie w kwocie 300 tys. zł z budżetu samorządu województwa mazowieckiego, w ramach Mazowieckiego Instrumentu Wsparcia Infrastruktury Sportowej „Mazowsze dla sportu 2022". – *Projekt już mamy, a w tej chwili trwa właśnie przetarg na wybór wykonawcy. Jeśli uda się go rozstrzygnąć pomyślnie, to jeszcze w tym roku uczniowie będą mogli ćwiczyć na nowym obiekcie* – informuje prezydent Andrzej Nowakowski.

W ramach inwestycji powstaną dwa boiska wielofunkcyjne wraz z wyposażeniem: o nawierzchni poliuretanowej, do gry w piłkę siatkową i koszykową oraz o nawierzchni ze sztucznej trawy, do gry w piłkę ręczną i mini piłkę nożną. Pojawią się również dwie bieżnie: trzytorowa okólna i czterotorowa prosta, wpisana w odcinek prosty bieżni okólnej, wraz ze skocznią do skoku w dal.

Poza tym zbudowane zostaną ciągi komunikacyjne, piłkochwyty oraz sieć kanalizacji deszczowej odwadniającej boisko i bieżnię. Stoły pingpongowe oraz plac zabaw zostaną przeniesione w nowe miejsce, a na terenach po nich zostaną odtworzone trawniki.

Opr. (jac)

Urząd Miasta Płocka

Przy Szkole Podstawowej nr 20 powstaną nowe boiska

eprasa.pl 8c9136afc0

Nieruchomości, oszczędności, zarobki, samochody

Majątki płockich radnych

W Biuletynie Informacji Publicznej są dostępne majątki płockich radnych. Dane dotyczą ubiegłego roku. W przypadku przewodniczącego Rady Miasta Artura Jaroszewskiego przedstawiamy oświadczenie za 2020 rok – jego oświadczenie zostanie opublikowane w późniejszym terminie, ponieważ jest sprawdzane między innymi przez służby wojewody.

Andrzej ALEKSANDROWICZ – członek zarządu Orlen Laboratorium S.A. od 1 września 2021 r. Oszczędności - 224 tys. zł, 22 tys. USD. Przewodniczący rady nadzorczej Przedsiębiorstwa Oczyszczania Miasta w Gostyninie (z tego tytułu osiągnął ogółem dochód brutto w wysokości 75 626,36 zł). Dochody: umowa o pracę – 107 344,82 zł brutto, dieta radnego – 15 930 zł netto, dochód z instrumentów finansowych – 2 346,28 zł brutto. Seat Leon II z 2008 roku.

Edward BOGDAN – nauczyciel w Państwowej Szkole Muzycznej w Płocku. Oszczędności: 11 429,88 zł, 3 464,13 USD. Nieruchomości: dom o pow. 120 m kw. i wartości 300 tys. zł, mieszkanie o pow. 40 m kw. i wartości 335 tys. zł, działka rolna o pow. 4 ha i wartości 120 tys. zł. Dochody: Państwowa Szkoła Muzyczna – 89 472,79 zł brutto, PW – 6 081,83 zł brutto, Ogólnokształcąca Szkoła Muzyczna w Płocku - 11 106,57 zł brutto, Teatr Dramatyczny w Płocku – 4,8 tys. zł brutto, dieta radnego – 16 080 zł. BMW 320 D z 2008 roku.

Leszek BRZESKI – nauczyciel w Zespole Szkół Technicznych. Oszczędności: około 37 tys. zł. Nieruchomości: dom o pow. 93,51 m kw. i wartości ok. 300 tys. zł, mieszkanie o powierzchni ok. 40 m kw. i wartości ok. 550 tys. zł, działka budowlana o pow. 212 m kw. i wartości ok. 50 tys. zł, działki rekreacyjno-budowlane o pow. 1 861 m kw. i 2 086 m kw. oraz domek letniskowy – wartość około 180 tys. zł. Dochody: ZST – 85 863,42 zł, dieta radnego – 16 080 zł, Stowarzyszenie Rodzin Katolickich – 1 080 zł. Toyota Verso z 2014 roku. Pożyczka od brata 66 tys. zł, kredyt mieszkaniowy 91,3 tys. zł.

Maciej BUKOWSKI – dyrektor w spółce Orlen Paliwa. Oszczędności – 12 tys. zł. Dom o pow. 237,67 m kw. i wartości 450 tys. zł., działka, na której stoi dom o pow. 1 682 m kw. i wartości 100 tys. zł. Dochody: Orlen Paliwa – 269 296,55 zł brutto, dieta radnego – 9 469 zł. Kredyt hipoteczny w banku Pekao na budowę domu – 340 693,49 zł, kredyt gotówkowy w banku Santander Bank Polska na budowę i wykończenie domu – 25 560 zł.

Łukasz CHROBOT – menadżer w Festa Italiana Michał Chrobot. Nieruchomości: domek letniskowy o pow. 40 m kw. - wartość 15 tys. zł. Dochody: umowa o pracę – 18 122,26 zł, umowa o pracę – 46,8 tys. zł, dieta radnego – 19 146 zł. Volkswagen Touran 1.6 z 2006 roku.

Anna DERLUKIEWICZ – p.o. zastępca dyrektora do spraw administracyjno-eksploatacyjnych w MWOMP w Płocku, wszystkie składniki majątku objęte małżeńską wspólnością majątkową. Oszczędności: około 400 tys. zł, 870 euro. Nieruchomości: mieszkanie o pow. 48,20 m kw. i wartości 180 tys. zł. Członek rady nadzorczej Centrum Leczniczo-Rehabilitacyjnego i Medycyny Pracy ATTIS w Warszawie – dochód 27 728,92 zł brutto. Dochody: zatrudnienie – 139 577,65 zł brutto, dieta radnej – 22 512 zł brutto, dieta radnej osiedlowej i członka rady nadzorczej PSML-W – 14 448 zł brutto.

Daria DOMOSŁAWSKA – specjalista fizjoterapii, starszy asystent w Płockim Zakładzie Opieki Zdrowotnej, adiunkt w Szkole Wyższej im. Pawła Włodkowica w Płocku. Oszczędności: 653 322,02 zł. Nieruchomości: mieszkanie o pow. 60,14 m kw. i wartości 200 tys. zł., przynależna piwnica o pow. 2,50 m kw., udział we własności działki o pow. 1 234 m kw., działka rekreacyjna o pow. 755 m kw. i wartości 50 tys. zł, garaż o pow. 15,90 m kw. i wartości 20 tys. zł. Działalność gospodarcza – gabinet fizjoterapii – przychód – 11370 zł i strata – 3 757,74 zł. Dochody: wynagrodzenie w PZOZ – 84 152,39 zł brutto, SWPW – 33 600 zł brutto, dieta radnej – 22 512 zł. Citroen C3 z 2008 roku.

Jacek JASION – zastępca dyrektora w Miejskim Towarzystwie Budownictwa Społecznego. Oszczędności: 2 514,35 zł (ROR w Plus Bank), 9 180 zł (konto w Banku Santander), Bank Pekao S.A. - 29 661,64 zł (konto wspólne założone dla realizacji potrzeb życiowych osoby z najbliższego otoczenia, która wymaga wsparcia – brak środków własnych), gotówka – ok. 20 tys. zł. 1/8 udziału w mieszkaniu o pow. 47,90 m kw. i piwnica o pow. 2,5 m kw. - spadek po ojcu, brak wyceny. Dochody: MTBS – 131 040 zł, dieta radnego – 22 512 zł, odszkodowanie z tytułu ubezpieczenia samochodu Toyota Auris 1,8 z 2011 roku – 16 375 zł, gotówka 11 tys. zł z tytułu sprzedaży wraku samochodu. Zobowiązania finansowe: SKOK Stefczyka – spłata całkowita: kapitał 165 tys. zł odsetki 868,62 zł; SKOK Stefczyka – spłata całkowita: kapitał 9 302,48 zł, odsetki – 40,37 zł; Plus Bank – karta kredytowa – limit 50 tys. zł (dostępne środki – 44 376,11 zł); Santander – kredyt gotówkowy na cele konsumpcyjne, remont mieszkania i wydatki własne – 109 157,93 zł.

Artur JAROSZEWSKI – przewodniczący Rady Miasta, dyrektor do spraw ekonomicznych w MTBS w Płocku (publikujemy dane z oświadczenia z 9 kwietnia 2021 r.). Cały majątek jest objęty małżeńską wspólnością majątkową. Oszczędności – około 60 tys. zł. 792 akcje PKN Orlen o wartości około 46 tys. zł oraz obligacje na kwotę 240 tys. zł. Dom o powierzchni 113 m kw. i wartości około 300 tysięcy złotych, mieszkanie o powierzchni 43 m kw. i wartości około 300 tysięcy złotych, 1/4 udziałów we współwłasności domu o powierzchni około 200 m kw. i wartości około 350 tysięcy zł, działka siedliskowa o powierzchni 0,6148 ha i wartości około 30 tysięcy złotych. Dochody: dieta przewodniczącego Rady Miasta – 29 480 zł, MTBS – 201 225 zł brutto. Kia Sportage z 2020 r.

Teresa KIJEK – emerytka. Oszczędności: 20 tys. zł. Nieruchomości: działka rolna o pow. 5 661 m kw. i wartości 84 915 zł. Dochody: dieta radnego – 15 930 zł, emerytura – 43 184,66 zł. Toyota Yaris o wartości 33 tys. zł.

Tomasz KOMINEK – dyrektor płockiej delegatury Urzędu Marszałkowskiego Województwa Mazowieckiego, wszystkie składniki majątku objęte małżeńską wspólnością majątkową. Zasoby pieniężne: konto bankowe – 13,52 zł, konto współmałżonka – 11 941,98 zł. Nieruchomości: dom o pow. 248 m kw. i wartości 340 tys. zł, gospodarstwo rolne o pow. 21 773 m kw. i wartości 100 tys. zł; mieszkanie o pow. 28 m kw. i wartości 244 500 zł. Dochody: umowa o pracę – 144 002,50 zł, dieta radnego – 22 512 zł, umowy o dzieło i zlecenia – na łączną kwotę 3 904 zł. Peugeot 508 z 2012 r. - 26 tys. zł. Kredyt gotówkowy na cele konsumpcyjne w mBanku – 100 tys. zł, do spłaty pozostało 82 805,75 zł (na koniec 2021 r.), kredyt odnawialny w ROR – 20 tys. zł.

Tomasz KORGA – emeryt. Zasoby pieniężne: 41 497,10 zł (stan na 31 grudnia 2021 r.), program budowania kapitału – 1 000 zł, lokata 36M – 10 tys. zł, lokata inwestycyjna – 29 tys. zł. Nieruchomości: mieszkanie o pow. 48,2 m kw. i piwnica o pow. 3,6 m kw. - wartość 156 650 zł (współwłasność z żoną). Dochody: emerytura – 76 043,14, dieta radnego – 16 080 zł. Peugeot 308 z 2018 r. o wartości 69 tys. zł (współwłasność z żoną).

Urząd Miasta Płocka

Sala posiedzeń płockiej Rady Miasta

Iwona KRAJEWSKA – dyrektor biura Płockiej Lokalnej Organizacji Turystycznej. Nieruchomości: dom – 129 m kw., wartość 333 tys. zł – własność notarialna obciążona hipoteką, majątek odrębny; mieszkanie o pow. 48,75 m kw. i wartości ok. 170 tys. zł; działki budowlane o pow. 339 m kw., 283 m kw., 568 m kw. i łącznej wartości ok. 90 tys. zł. Dochody: PLOT – 83 170,83 zł brutto, dieta radnej – 28 944 zł. BMW 116D z 2010 r. Zobowiązania finansowe: kredyt odnawialny w PKO BP – 30 tys. zł, kredyt mieszkaniowy zaciągnięty w 2016 r. – na 31 grudnia 2021 r. do spłaty pozostało 223 623,69 zł, kredyt konsumencki – na koniec 2021 r. do spłaty pozostało 21 171,42 zł.

Marta KRASUSKA – Prezero PGK - kierownik schroniska dla zwierząt. Spółdzielnia Socjalna Sensowni. Oszczędności 4 900 zł. Dochody: Prezero PGK – 66 597,74 zł, Centrum Innowacji Społeczeństwa Innowacyjnego – 12 960 zł, dieta radnej – 22 212 zł.

Marek KRYSZTOFIAK – nauczyciel w III LO w Płocku, przewodniczący Międzyzakładowej Komisji Oświaty i Wychowania NSZZ „Solidarność". Zasoby pieniężne: około 82 tys. zł. Nieruchomości: mieszkanie o pow. 63,5 m kw oraz pomieszczenie o pow. 5,20 m kw. - wartość około 220 tys. zł., zabudowana działka o pow. 0,1198 ha i wartości około 120 tys. zł. Dochody: pensja nauczyciela i wynagrodzenie związkowe – 137 915,07 zł brutto, dieta radnego – 16 080 zł. Mitsubishi ASX z 2014 roku.

Piotr KUBERA – prowadzi osobiście Kancelarię Syndyka. Zasoby pieniężne: około 148 042,68 zł. Nieruchomości: dom o pow. 180 m kw. i wartości około 600 tys. zł (1/2 udziałów), mieszkanie o pow. 48,43 m kw. i pomieszczenie o pow. 4,9 m kw. - o wartości 300 tys. zł (1/2 udziałów), mieszkanie o pow. 28,85 m kw. i wartości około 450 tys. zł (1/2 udziałów), mieszkanie o pow. 38,26 m kw. i schowek 1,99 m kw. i wartości 550 tys. zł (1/2 udziałów), miejsca garażowe o wartości około 30 tys. zł i ok. 40 tys. zł (1/2 udziałów), działka na której stoi dom o pow. 719 m kw. i wartości około 100 tys. zł (1/2 udziałów). Działalność gospodarcza (Kancelaria Syndyka) – przychód: 380 939,02 zł, dochód: 20 605,32 zł. Członek rady nadzorczej Zarządu Morskiego Portu Gdańsk S.A., z tego tytułu osiągnął dochód – 50 638,08 zł, Narodowe Centrum Sportu – Rozliczenia Sp. z o.o. - likwidator od 11 maja 2020 r. - 51 055,67 zł. Dieta radnego: 14 430 zł. Mazda CX9 z 2018 r.

Wioletta KULPA – kierownik działu sponsoringu społecznego w PKN Orlen S.A. Zasoby pieniężne: około 45 tys. zł. Nieruchomości: dom o pow. 120 m kw. i wartości 375 tys. zł (wg aktu notarialnego), działka zabudowana o pow. 548 m kw. i wartości 23 tys. zł, działka o pow. 394 m kw. i wartości 10 tys. zł (współwłasność w 1/2). Dochody: umowa o pracę – 300 140,74 zł brutto, dieta radnej – 15 630 zł. Zobowiązania finansowe: kredyt hipoteczny w Getin Noble Bank S.A. (umowa z 1 sierpnia 2012 r. w związku ze zmianą wcześniejszego kredytu hipotecznego w PKO BP – zmiana waluty z CHF na PLN) na koniec 2021 r. do spłaty pozostało ok. 7 tys. zł.

Lech LATARSKI – emeryt, wszystkie składniki majątku objęte małżeńską wspólnością majątkową. Zasoby finansowe: 220 tys. zł, papiery wartościowe – 114 919 zł. Nieruchomości: mieszkanie o pow. 57,38 m kw. z piwnicą o pow. 3 m kw. - wartość 300 tys. zł, mieszkanie o pow. 49,15 m kw. z piwnicą o pow. 7,80 m kw. - wartość 280 tys. zł, mieszkanie o pow. 41,05 m kw. z piwnicą o pow. 2,59 m kw. - wartość 240 tys. zł, garaż o pow. 16 m kw. - 25 tys. zł, boks garażowy o pow. 21,36 m kw. - 30 tys. zł. Posiadane akcje: FAMUR: 4000, GETINOBLE: 5000, INTERFERI: 12 000, PRIMETECH: 3 200, BBIDEV: 500, TRAKCJA: 2000; strata z tego tytułu to 12 307,40 zł. Działalność gospodarcza – Lech Latarski Szkolenia i Mediacje – przychód: 18 126,42 zł, dochód: 2 573,30 zł. Dochody: z tytułu zatrudnienia – 174 133,31 zł brutto, dieta radnego – 22 512 zł. Fiat Croma z 2010 roku o wartości 13 tys. zł, mitsubishi ASX z 2018 r. - 80 tys. zł. Umowa leasingu samochodu mitsubishi w BNP Paribas Leasing – na kwotę 86 407,39 zł, do spłaty pozostało 28 815,36 zł.

Tomasz MALISZEWSKI – specjalista do spraw planowania w PERN S.A., wszystkie składniki majątku objęte małżeńską wspólnością majątkową. Zasoby pieniężne: 8 tys. zł. Dom o pow. 198,28 m kw. na działce o pow. 1 935 m kw. - wartość 650 tys. zł, udział w 1/8 drogi o pow. 1 369 m kw. - wartość 25 tys. zł. Dochody: umowa o pracę – 149 575,44 zł, dieta radnego – 28 944 zł. Hyundai Tucson z 2018 r. Kredyt hipoteczny zaciągnięty w banku PKO S.A. w 2016 r. na budowę domu na kwotę 171 700 zł, kredyt gotówkowy w BOŚ na zakup instalacji fotowoltaicznej – 17 170 zł, kredyt na zakup mebli w BNP Paribas na kwotę 14 055 zł, pożyczka z ZFŚS w PERN – 25 755 zł.

Adam MODLIBORSKI – specjalista w PKN Orlen S.A., wszystkie składniki majątku objęte małżeńską wspólnością majątkową. Zasoby finansowe: 5 tys. zł. Nieruchomości: dom o pow. 159 m kw. - wartość 100 tys. zł (współwłasność, 1/2 udziału), działka o pow. 803 m kw. - wartość około 70 tys. zł (współwłasność, 1/2 udziału). Dochody: umowa o pracę – 69 241,95 zł netto, umowa zlecenia – 6 370 zł netto, dieta radnego – 16 080 zł. Fiat Sedici z 2009 roku.

Małgorzata OGRODNIK – pracownik Zespołu Monitoringu Straży Miejskiej w Płocku, składniki majątku objęte współwłasnością małżeńską. Zasoby pieniężne: około 77 928,72 zł (ROR i rachunek oszczędnościowy), 8 342,44 USD. Nieruchomości: mieszkanie (małżeńska wspólność majątkowa) o pow. 48,14 m kw. z powierzchnią pomocniczą o pow. 15,87 m kw. - wartość około 190 tys. zł; 1/6 udziału w nieruchomościach: mieszkanie o pow. około 48 m kw. - 190 tys. zł, działka o pow. 2 092 m kw. - 41 838 zł, działka o pow. 1 260 m kw. - 25 200 zł, działka o pow. 1 198 m kw. - 23 958 zł, działka o pow. 344 m kw. - 6 876 zł, działka o pow. 861 m kw. - 17 220 zł. Dochody: umowa o pracę – 52 782,41 zł przed opodatkowaniem, dieta radnej – 19 146 zł. Suzuki SX4 S-Cross z 2019 r. - 65 tys. zł, alfa romeo gulietta z 2019 r. - umowa leasingu operacyjnego (współwłasność małżeńska). Karta kredytowa w City Handlowy – 50 700 zł, do spłaty 393 zł; umowa leasingu – spłaty pozostało ok. 12 546,20 zł.

Łukasz PIETRZAK – dyrektor działu sponsoringu w Wisła Płock S.A.. Oszczędności – 16 tys. zł (BNP Paribas) i 4 tys. zł (PKO). Dom o pow. 115 m kw. + 24 m kw., wartość 450 tys. zł, działka 989 m kw. - 75 tys. zł; mieszkanie o pow. 23,9 m kw. z piwnicą 2 m kw. - 95 tys. zł, mieszkanie o pow. 32,3 m kw. z piwnicą o pow. 2 m kw. i wartości 135 tys. zł. Jednoosobowa działalność gospodarcza – przychód 31 300 zł. Dochody: KM Płock – 17 417,08 zł, Wisła Płock S.A. - 80,5 tys., dieta radnego – 19 146 zł. Samochody bmw z 2007 r. - 10 tys. zł, bmw z 2008 r. - 14 tys. zł. Kredyt hipoteczny w BNP Paribas na budowę domu na kwotę 400 tys. zł, do spłaty (na 28 kwietnia 2022 r.) pozostało 387 771 zł; kredyt na montaż fotowoltaiki – na 20 kwietnia 2022 r. do spłaty pozostało 20 520 zł.

Mariusz POGONOWSKI – aktor w Teatrze Dramatycznym w Płocku. Zasoby pieniężne: 108 427,97 zł. Dochody: umowa o pracę – 78 898,38 zł, z działalności wykonywanej osobiście – 36 379 zł, prawa autorskie – 12 272 zł. Skoda SuperB z 2002 r.

Jerzy SEWERYNIAK – emeryt. Nieruchomości: dom o pow. 97 m kw. - wartość 450 tys. zł, dom gospodarczy o pow. 40 m kw., działka o pow. 608 m kw. (wartość 60 tys. zł). Dieta radnego – 19 296 zł, emerytura – 38 357,97 zł. Toyota Aygo z 2018 roku.

Małgorzata STRUZIK – dyrektor Wydziału Edukacji, Kultury i Spraw Społecznych Starostwa Powiatowego w Płocku, wszystkie składniki majątku objęte małżeńską wspólnością majątkową. Zasoby pieniężne: 510 tys. zł, 240 tys. euro. Nieruchomości: dom o pow. 352 m kw. i działka o pow. 462 m kw. - wartość około 600 tys. zł. Dochody: umowa o pracę – 170 646,77 zł, dieta radnej 28 644 zł. Toyota Auris Hybrid z 2018 r. **(jac)**

eprasa.pl 8c9136afc0

Nowy dom wsparcia w Płocku już działa

Przy ul. Kościuszki 26

Przy ulicy Kościuszki 26 zlokalizowany jest Dom Wsparcia dla bezdomnych i uzależnionych mężczyzn. – *To miejsce, gdzie przychodzące do nas osoby odzyskują nowe, dobre życie. Wierzę w to, że wiele osób, które tu do nas trafi otrzyma szansę i pomoc pozwalające na życie w trzeźwości i powrót do rodziny* – mówił podczas otwarcia Domu Wsparcia Leszek Kopczyński, prezes płockiego oddziału Chrześcijańskiej Misji Społecznej Teen Challenge, prowadzącej placówkę.

To już kolejne miejsce w Płocku, gdzie Teen Challenge prowadzi pomoc dla osób w kryzysie, potrzebujących pomocy w walce z uzależnieniami i kryzysem bezdomności. Wszystko zaczęło się w 2017 roku od punktu wsparcia, który działa przy ulicy Tumskiej. Misja prowadzi także Ogrzewalnię dla osób bezdomnych w Płocku. Teraz przyszedł czas na kolejne pomocowe miejsce – Dom Wsparcia. – *Cieszę się, że tyle wspaniałych osób wspierało nas i wspiera w tym co robimy. Bo o to chodzi w naszym codziennym pomaganiu. O zaangażowanie ludzi dla ludzi* – mówił Leszek Kopczyński. O tym, że tak się dzieje, że można wyjść na prostą, mówił jeden z mężczyzn, który już korzysta z pomocy w Domu Wsparcia. Pan Michał znalazł pracę, mieszkanie, jest samodzielny, nie pije.

O kolejnej misji mówił Zbigniew Urbaniak, dyrektor Teen Challenge Polska, który dziękował za dobrą współpracę z władzami miasta. – *Mamy kilkadziesiąt oddziałów w Polsce, ale w Płocku ta współpraca układa się doskonale. Dziękuję także płockiemu oddziałowi naszej Misji. Nie ma drugiego takiego oddziału, który by tak się rozwijał otwierając kolejne i kolejne działania. Jesteśmy w trakcie ustalania jak możemy dalej pomóc. I życzę sukcesu w ludziach. Bo tak jak powiedział prezes Leszek Kopczyński, tym jesteśmy zainteresowani. Taki jest sens naszego działania. Zmiana w życiu ludzi żyjących w beznadziei, gdzieś na marginesie* – mówił Zbigniew Urbaniak.

Dom Wsparcia, czyli kolejne miejsce pomocowe, uzupełnia dotychczasową ofertę pomocy dla osób znajdujących się w trudnej sytuacji życiowej. – *U Leszka Kopczyńskiego, w Teen Challenge za słowami idą czyny. Wiem o tym od początku naszej współpracy. Pojawiają się kolejne wyzwania, z którymi doskonale sobie radzą. A my będziemy wspierać w działalności podejmowanej dla osób potrzebujących wsparcia* - mówił Roman Siemiątkowski, zastępca prezydenta Płocka.

D. Ossowski

W Domu Wsparcia przy ul. Kościuszki 26, z pomocy korzystają osoby w kryzysie

Starania i działania o znalezienie nowej siedziby dla Domu Wsparcia rozpoczęły się w czerwcu ubiegłego roku, kiedy nie została przedłużona umowa najmu w poprzedniej lokalizacji. Miejsca na nową lokalizację zaczęto szukać w miejskich zasobach. We wrześniu 2021 roku pojawił się pomysł wykorzystania części budynku należącego do Płockiego Zakładu Opieki Zdrowotnej (spółka miejska), właśnie przy ulicy Kościuszki. Pomysł udało się sfinalizować. Misja Teen Challenge otrzymała od samorządu miasta dotację na zakup materiałów niezbędnych do przeprowadzenia remontu i adaptacji nowej siedziby oraz wyposażenia. Remont budynku przeprowadzili sami mieszkańcy, pomogli wolontariusze, zaprzyjaźnione firmy. Dzięki ludziom dobrych serc udało się uzyskać także część wyposażenia.

Dom Wsparcia jest przygotowany dla 20 osób. Osoby, które mogą i potrzebują pomocy, kierowane są przez Miejski Ośrodek Pomocy Społecznej. Tu również mogą przebywać osoby z Miejskiej Ogrzewalni, które najpierw kierowane są na leczenia i po terapii przebywają w części hostelowej Domu Wsparcia. – *I dalej pomagamy tym osobom w części rozwojowej, dalszym wyjściu z uzależnienia, bezdomności np. pomagając w skończeniu kursów zawodowych. Mamy terapeutę. Pomagamy porządkować życiowe sprawy. Począwszy od wyrobienia dokumentów, po zdobycie kwalifikacji, odbudowanie więzi rodzinnych, poszukiwanie pracy* – mówił o zakresie pomocy prezes płockiego oddziału Misji.

Obecnie w Domu Wsparcia przebywa 16 mężczyzn. Osoby korzystające z pomocy mogą przebywać tu 12 miesięcy, w wyjątkowych sytuacjach pobyt może być przedłużony o kolejnych 6 miesięcy. **rad**

Prokuratura Rejonowa w Płocku ustaliła motywy ataku nożownika

Problemy psychiczne, utrata pracy...

We wtorek, 7 czerwca ok. godziny 5 rano przed bramą do PKN Orlen doszło do dramatycznej sytuacji. 41-latek zaatakował pracownika ochrony nożem. Zadał mu wiele ciosów. Bezpośrednio po zdarzeniu płocczanin ujęty został przez pracowników ochrony i zatrzymany przez przybyłych na miejsce policjantów.

Jak poinformowała płocka Policja, napastnik w chwili zatrzymania był trzeźwy, pobrana została od niego krew do badań na zawartość środków odurzających w organizmie. Natomiast 42-letni pracownik ochrony z obrażeniami ciała przetransportowany został do szpitala. Okazało się, że nożownik zadał mu rany kute w klatkę piersiową, uda i plecy. Stan zaatakowanego mężczyzny był ciężki, ale stabilny.

Śledczy z Komendy Miejskiej Policji w Płocku oraz prokuratorzy z Prokuratury Rejonowej w Płocku wyjaśniali przebieg zdarzenia. W samochodzie napastnika mundurowi znaleźli atrapę broni oraz petardy hukowe.

- *W trakcie zatrzymania podejrzewany twierdził, że jest żołnierzem sił specjalnych, co nie jest prawdą. Zatrzymany mężczyzna cierpi na zaburzenia psychiczne* – przekazała Marta Lewandowska, oficer prasowy Komendy Miejskiej Policji w Płocku.

KMP Płock

Z kolei Prokuratura Rejonowa w Płocku poinformowała, że napastnik jeszcze tego samego dnia przyznał się do zarzucanego mu czynu. Z jego wyjaśnień wynikało, że motywem jego działania był uraz związany z utratą pracy w Orlenie. Nie personalnie do danej osoby, ale do osób, które utożsamiał z dawnym miejscem zatrudnienia, z którego go zwolniono. Okazało się, że napastnik był powiązany z podwykonawcami koncernu.

W sprawie głos zabrał prezes koncernu Daniel Obajtek. – *Zaatakowany dzisiaj pracownik ORLEN Ochrona jest w stabilnym stanie i jego życiu nie zagraża niebezpieczeństwo. Otoczyliśmy go niezbędną opieką. Jego bohaterska postawa pozwoliła uniknąć najgorszego. Kampania nienawiści może doprowadzić do tragedii* – napisał w zeszły wtorek na Twitterze.

BS

Żłobkowe po 31 maja?

Jedynie „na bieżąco”

Po 31 maja 2022 r. można ubiegać się o dofinansowanie żłobkowe jedynie na bieżąco. Wniosek złożony po tym terminie oznacza, że dofinansowanie tak zwane żłobkowe przyznane będzie od miesiąca złożenia wniosku do ZUS.

Jeśli wniosek zostanie złożony w ciągu 2 miesięcy od rozpoczęcia uczęszczania przez dziecko do żłobka, w takiej sytuacji dofinansowanie zostanie przyznane od miesiąca, w którym dziecko rozpoczęło pobyt w placówce. – *Aby skorzystać z dofinansowania, dziecko musi uczęszczać do żłobka lub klubu dziecięcego wpisanego do rejestru żłobków i klubów dziecięcych. Na podstawie tego rejestru ZUS weryfikuje zebrane dane dotyczące dziecka i przelewa środki placówkom* – mówi prof. Gertruda Uścińska, prezes ZUS.

Szefowa ZUS zwraca uwagę, że rodzice mogli uzyskać dofinansowanie nawet wstecz, za okres od stycznia 2022 r., jeśli dziecko w tym miesiącu uczęszczało do żłobka. – *Warunkiem było zgłoszenie wniosku do ZUS do końca maja 2022 r. Wówczas ZUS przekaże dofinansowanie placówce za miesiące przypadające po 31 grudnia 2021 r., w których dziecko chodziło do danego żłobka* – wskazuje profesor.

Po 31 maja 2022 r. można ubiegać się o dofinansowanie żłobkowe jedynie na bieżąco. O kwocie środków przekazanych przez ZUS na rachunek placówki rodzice będą poinformowani poprzez informacje umieszczone na ich profilu PUE ZUS.

Ważne jest, aby placówki uzupełniły za wszystkie właściwe miesiące odpowiednie dane, które potrzebne są, aby automatycznie przyznać dofinansowanie. Brak wypełnienia w rejestrze żłobków wymaganych danych i nieścisłości w danych mogą spowodować wydłużenie czasu oczekiwania na środki lub w pewnych przypadkach wręcz uniemożliwić ich wypłatę.

Dofinansowanie przysługuje na dziecko, na które rodzic nie otrzymuje rodzinnego kapitału opiekuńczego (RKO). Mogą z niego skorzystać na przykład rodzice na pierwsze dziecko albo na kolejne dziecko, w wieku przed ukończeniem 12. miesiąca życia i po ukończeniu 35. miesiąca życia dziecka - za okresy uczęszczania do żłobka, klubu dziecięcego lub do dziennego opiekuna.

Dofinansowanie dotyczy opłaty za pobyt dziecka w żłobku lub innej placówce. Do opłaty nie wlicza się kosztów wyżywienia dziecka w placówce. Co miesiąc ZUS wypłaci więc kwotę faktycznej opłaty za pobyt dziecka w placówce w danym miesiącu wprowadzoną w rejestrze żłobków przez pracownika placówki, nie więcej jednak niż ustawowy limit 400 zł.

Przypomnijmy, że w ramach nowego programu dofinansowania pobytu dziecka w żłobku, klubie dziecięcym lub u dziennego opiekuna ZUS przelał już ponad 86 mln złotych. Liczba dzieci, na które przyznano do tej pory dofinansowanie, wynosi ponad 65 tys.

rad

Płockie cheerleaderki znów najlepsze

Kolejny sukces i kolejne złote medale dołączają płockie cheerleaderki do złotej kolekcji. Tym razem Cheerleaderki z Akademii Cheerleaders Impresja zdobyły I miejsce w Otwartym Mazowieckim Turnieju Cheerleaders w Garwolinie. Złoto wytańczył także duet Basia Krakowska, Maja Ryska w kategorii cheer jazz.

I dodaje, że nareszcie po wszelkich zawirowaniach, egzaminach maturalnych i ósmoklasistów, dziewczyny mogą znów wrócić na parkiety.

Gdzie można było zobaczyć utytułowane i utalentowane dziewczyny? Impresja zatańczyła na meczu charytatywnym „POMÓŻMY UKRAINIE”, na meczach Orlen Wisły Płock. A za chwilę jadą na Mistrzostwa Pomorza Cheerleaders. Ich niezwykłe układy taneczne można oglądać na piknikach rodzinnych. – *A na koniec zapraszamy wszystkich na naszą coroczną Galę Taneczną. Na Gali zaprezentują się wszystkie grupy Akademii Cheerleaders Impresja. Gala odbędzie się 20 czerwca w Hali Sportowej w Borowiczkach przy SP 20* – mówi Katarzyna Sylwestrzak.

Impresja Płock

Zakończony właśnie turniej był jednym z cyklu Grand Prix Polski PSCH 2022. – *W cheerleadingu mamy wiele różnorodnych dywizji, dzięki czemu możemy rozwijać się w tańcu cheer, akrobatyce, w jazzie czy hip hopie. Jedna z naszych grup Imperia specjalizuje się w technice freestyle pom w kat. junior. To właśnie one wywalczyły w Garwolinie I miejsce. Pierwsze miejsce zdobył również duet Basia Krakowska, Maja Ryska, ale w kat. cheer jazz* – mówi Katarzyna Sylwestrzak, choreograf i trener grup.

Ruszają również zapisy do grup tanecznych Akademii oraz casting do nowej grupy cheerleadingu sportowego dla dzieci w wieku 8-12 lat. A dla pań od września startuje propozycja zajęć FIT&DANCE. Łączy ona elementy tańca z różnorodnymi technikami fitness, relaksacji i stretchingu.

rad

eprasa.pl 8c9136afc0

Pamiątki i wspomnienia po wizycie Jana Pawła II w Płocku

Wyjątkowa wystawa w Muzeum Diecezjalnym

Muzeum Diecezjalne im. bł. abp. Antoniego J. Nowowiejskiego w Płocku zaprasza mieszkańców miasta i gości do oglądania wystawy „Uczył nas wolności. Jan Paweł II w Płocku", w 31. rocznicę historycznej wizyty. Na wystawie znajduje się wiele eksponatów i dokumentów, upamiętniających tamte historyczne dni.

Archiwum Diecezji Płockiej

Papież Jan Paweł II odwiedził Płock w dniach 7-8 czerwca 1991 r. W tym roku przypada 31. rocznica tego wydarzenia. Jego pobyt dokumentuje wystawa stała w Muzeum Diecezjalnym w Płocku pt. „Uczył nas wolności. Jan Paweł II w Płocku", która powstała jesienią ubiegłego roku. Tytuł wystawy nawiązuje do słów wypowiedzianych w tym mieście: „Wolność jest trudna. Wolności trzeba się uczyć".

Na wystawę składa się wiele historycznych fotografii wykonanych przez Jana Waćkowskiego, który uwiecznił wszystkie wydarzenia związane z papieską pielgrzymką. Jest też m.in. zbiór dokumentów i eksponatów, związanych z przygotowaniem pielgrzymki i pobytem Papieża w Płocku, różnego rodzaju pamiątki, przekazane przez uczestników Mszy św. (np. karty wstępu na plac, identyfikatory służb porządkowych, chusty pielgrzymów, wycinki prasowe).

Są też rzeczy związane bezpośrednio z Ojcem świętym np. kielich i patena, podarowane przez niego dla katedry płockiej, ornat papieski, welon, w którym wystawił w katedrze Najświętszy Sakrament, szachy i okolicznościowy medal, wykonane przez więźniów płockiego Zakładu Karnego dla Papieża.

Jedną z sali wystawowych zdobi mural przedstawiający dom biskupi z Papieżem w „oknie papieskim", przez które Jan Paweł II rozmawiał z wiernymi. Wykonały go Maria i Anna Wojnarowskie.

Na wystawie są też multimedia m.in. z filmami z pielgrzymki, z mapą miejsc, które odwiedził Papież czy małe ekrany multimedialne dla dzieci (tematyczny quiz, puzzle, informacje). Są też zdjęcia prezentujące odsłonięcie na Placu Celebry w czerwcu 2021 roku nowego pomnika, zbudowanego w 30. rocznicę pielgrzymki.

Ks. kan. Andrzej Milewski mówi, że wystawa jest wyjątkowa, ponieważ dotyczy wydarzenia, na które diecezja płocka czekała ponad 900 lat. – *To była jedyna wizyta papieża w naszej diecezji, i w dodatku wizyta papieża Polaka. Jako wspólnota wierzących musimy pielęgnować to, co działo się w przeszłości. Wizyta św. Jana Pawła II jest nie tylko sentymentalnym wspomnieniem, ale zasiewem w sercach wszystkich płoczan i ludzi młodych, ma przypominać im o wartościach, które głosił. Jest żywą lekcją historii o tym, że wolność trzeba pielęgnować, aby nie stała się pseudo wolnością czy swawolą, co tak naprawdę prowadzi do zniewolenia* – powiedział organizator wystawy.

Wystawę „Uczył nas wolności. Jan Paweł II w Płocku" można oglądać w budynku Opactwa Pobenedyktyńskiego. Jej mecenasem (jak również Muzeum Diecezjalnego) jest PKN Orlen.

Jan Paweł II odwiedził Płock w dniach 7-8 czerwca 1991 r., podczas czwartej pielgrzymki do ojczyzny pod hasłem „Bogu dziękujcie, ducha nie gaście". Przybył na zaproszenie biskupa płockiego Zygmunta Kamińskiego. W dniu 7 czerwca, w uroczystość Najświętszego Serca Pana Jezusa, odprawił Mszę św. na placu, który obecnie nazywa się Placem Celebry (w sąsiedztwie stadionu „Wisły"), z udziałem około 200 tysięcy wiernych.

Papież odwiedził Zakład Karny, modlił się przy pomniku abp. Antoniego J. Nowowiejskiego, przewodniczył nabożeństwu czerwcowemu w bazylice katedralnej, wtedy też zamknął 42. synod diecezjalny. Potem udał się do domu biskupiego przy Placu Narutowicza 10. Oczekiwał na niego tłum wiernych, szczególnie ludzi młodych. Papież skierował wówczas do zgromadzonych krótkie słowo i zaprosił zebranych do zaśpiewania Apelu Jasnogórskiego.

Na zakończenie Jan Paweł II udzielił błogosławieństwa, po czym przeszedł do okna po drugiej stronie budynku. Na pamiątkę tego wydarzenia 21 czerwca 2020 roku na domu biskupim odsłonięto mozaikę z „Oknem Papieskim", wykonaną przez Lubosza Karwata z Tuchowa koło Tarnowa.

Natomiast 6 czerwca 2021 roku na Placu Celebry w Płocku poświęcono pomnik, upamiętniający kolejną rocznicę pielgrzymki Papieża do Płocka. Nawiązuje on do objawienia Jezusa Miłosiernego św. Faustynie Kowalskiej w obrazie „Jezu ufam Tobie".

Oprac. BS

Kurs walut, popyt i podaż, cena ropy …

Czemu drożeje paliwo?

O tym, że za paliwo płacimy więcej, nie musimy przypominać. Każdy kierowca tankując swoje auto widzi, ile kosztuje napełnienie baku. Całkiem oczywiste jest to, że pojawia się pytanie – dlaczego obecnie płacimy tyle za paliwo?

Dwoma podstawowymi czynnikami, które decyzją o cenie paliw na stacjach we wszystkich krajach w Europie są notowania ropy naftowej oraz kurs dolara, bo w tej walucie płaci się firmom wydobywczym za zakup ropy naftowej. Według notowań z 8.06.2022 baryłka ropy kosztuje ok. 121 USD. Natomiast za amerykańską walutę, według średniego kursu NBP płacimy 4,29 zł. Cena ropy – w porównaniu do początku lutego – skoczyła więc o ponad 30%. I rzeczywiście, jest to bardzo dużo.

Trzecim ważnym czynnikiem są ceny gotowych paliw. Nie wszyscy pamiętają, że polskie rafinerie nie są w stanie wyprodukować tyle paliw, aby w 100 proc. pokryć zapotrzebowania polskich kierowców. Nasz kraj importuje istotną część paliw z międzynarodowych rynków. Dlatego na stacjach w Polsce oferowane są gotowe paliwa wyprodukowane za granicą.

Zgodnie z danymi Polskiej Organizacji Przemysłu i Handlu Naftowego (POPiHN) w pierwszym kwartale 2022 roku polski rynek 3 głównych paliw (benzyn, oleju napędowego oraz LPG) powiększył się o 11% w stosunku do pierwszego kwartału 2021, przy poziomie importu wynoszącym 41%. Prościej mówiąc w pierwszym kwartale 2022 roku z importu pochodziło prawie 3,4 mln m3 paliw. Cenę gotowych paliw w dolarach amerykańskich, jednakową dla wszystkich rafinerii, ustala rynek ARA czyli Amsterdam – Rotterdam – Antwerpia.

Powinniśmy pamiętać, że zarówno benzyna, jak i olej napędowy są zwykłymi towarami, którymi handluje się na międzynarodowych giełdach. Ceny na europejskim rynku paliwowym kształtują się tak, by równoważyć popyt na paliwa z ich podażą. Z powodu niedoboru podaży w stosunku do popytu w ostatnim czasie cena diesla na międzynarodowych rynkach wzrosła dużo bardziej niż cena benzyny, czy nawet samej ropy. Przyczyną tych wzrostów jest trwająca wojna i oczekiwane oraz faktyczne zmniejszenie podaży paliw, które nakłada się na rosnący o tej porze roku popyt na paliwa.

A benzyna czy diesel różnią się zastosowaniem i mają swoją własną specyfikę. Popyt na benzynę tworzą głównie samochody osobowe i lekkie samochody dostawcze, a na diesla ciężki transport, maszyny i pojazdy rolnicze oraz przemysłowe. Ropę naftową zużywają jedynie rafinerie. Dlatego, o czym warto wiedzieć, ich ceny nie zmieniają się proporcjonalnie do kursu ropy.

Wpływ na cenę paliwa, jaką widzimy na dystrybutorach, mają też inne i niestety liczne czynniki zewnętrzne. Przykładem mogą być regulacje unijne, które wymuszają dodawanie biododatków do paliw – a cena biokomponentów wzrosła od 2012 roku trzykrotnie. Do tego dochodzą też rosnące koszty frachtu, czyli transportu paliw drogą morską (wzrost o ok.70%) oraz ceny energii i gazu, potrzebnych do produkcji paliw.

www.freepik.com

Oczywistym jest fakt, że wojna w Ukrainie nie pozostaje bez wpływu na rynki ropy i paliw. Rynki energetyczne, szczególnie w Europie, balansują na krawędzi poważnych wstrząsów po inwazji Rosji na Ukrainę. W tym momencie pozostaje wiele niepewności co do zakresu i wielkości wpływu. A to wszystko przekłada się na ceny paliw na stacjach w całej Europie.

Patrząc na sytuację w Unii Europejskiej widać, że ceny paliw w Polsce są jednymi z najniższych. Obecnie zarówno za litr benzyny PB95 mniej płacą tylko kierowcy w Bułgarii, Słowenii i na Węgrzech. W przypadku oleju napędowego obecnie taniej jest tylko na Węgrzech. Za litr benzyny w Polsce obecnie płacimy średnio 7,95 zł. Dla porównania za ten sam produkt, Litwini muszą zapłacić 9,32 zł, Słowacy 8,62 zł, Czesi 8,60 zł, a Grecy 10,62 zł (stan na 08.06.2022 – dane e-petrol.pl

Czy są jakieś dobre informacje? Przede wszystkim - w Polsce nie zabraknie ropy naftowej. PKN ORLEN zapewniał wielokrotnie, że jest przygotowany na każdy scenariusz i nawet po embargu na rosyjską ropę tego surowca będzie pod dostatkiem. Z czasem ceny paliw powinny zacząć się stabilizować. Oczywiście ciężko na razie przewidzieć, jak będzie przebiegał ten proces. Wiele zależy tutaj od sytuacji na Ukrainie.

Oprac. (jb)

Ważna informacja dla części płocczan

W październiku odbędą się wybory

Jesienią tego roku odbędą się w Płocku wybory. Jednak nie wszyscy mieszkańcy będą mogli w nich głosować. Chodzi o wybory uzupełniające do Rady Mieszkańców Osiedla Miodowa.

Ostatnie wybory do rad mieszkańców osiedli odbyły się w naszym mieście 24 października ubiegłego roku. Chociaż kadencja osiedlowych radnych trwa do 2022 roku, to funkcjonowanie RMO Miodowa szybko zostało sparaliżowane. Najpierw część radnych chciała zmiany nazwy osiedla. Nazwę Miodowa miała zastąpić nazwa „Słodkie". W styczniu tego roku radni miejscy mieli nawet zdecydować o przeprowadzeniu konsultacji społecznych w tej sprawie. Projekt uchwały został zdjęty z porządku obrad.

Jaki jest powód ponownych wyborów do RMO Miodowa? Siedmiu z piętnastu radnych osiedlowych złożyło rezygnacje. Teraz rada nie może funkcjonować. Uzupełnionych musi zostać siedem wakatów, chociaż czas na ustalanie ostatecznej liczby Miejska Komisja Wyborcza (MKW) ma do 21 sierpnia. Wtedy też faktycznie rozpocznie się procedura wyborcza. Do końca sierpnia Miejska Komisja Wyborcza musi podać do publicznej wiadomości liczbę mandatów do obsadzenia. Od 6 do 9 września będzie można zgłaszać kandydatów na członków RMO Miodowa. Listy zgłoszeń zostaną zamknięte do 10 września. Do tego dnia MKW musi podać informację – poprzez rozplakatowanie – o utworzeniu obwodów głosowania. Do 25 września MKW poda do publicznej wiadomości listy kandydatów oraz ustali składy obwodowych komisji wyborczych. Do 30 września będą wydawane pełnomocnictwa do glosowania. Wybory uzupełniające do RMO Miodowa odbędą się 9 października od godz. 7.00 do 19.00.

(jac)

eprasa.pl 8c9136afc0

ORLEN
FUNDACJA

Moje miejsce na Ziemi

złóż wniosek do 1 sierpnia 2022 r.

więcej informacji na: **www.fundacja.orlen.pl**

REKLAMA

SA-36-12

eprasa.pl 8c9136afc0

Nagroda dla Bohdana Urbankowskiego

Kustosze Pamięci Narodowej

Na Zamku Królewskim w Warszawie odbyła się gala wręczenia nagrody Instytutu Pamięci Narodowej. Wśród tegorocznych laureatów jest wieloletni kierownik literacki w płockim teatrze, poeta, autor „Dramatów Płockich", prozaik i filozof Bohdan Urbankowski.

Nagroda „Kustosz Pamięci Narodowej" została ustanowiona w lipcu 2002 roku. Jest przyznawana za szczególnie aktywny udział w upamiętnianiu historii Polski w latach 1939-1989 lub za działalność publiczną zbieżną z ustawowymi celami IPN. Kandydatów mogą zgłaszać instytucje, organizacje społeczne i naukowe oraz osoby fizyczne. Wyróżnienie ma charakter honorowy.

W tegorocznej edycji nagród laureatami zostali: Waldemar Kowalski, Edward Müller, Bohdan Jerzy Urbankowski, Grupa Rekonstrukcji Historycznej „First to Fight" oraz ks. Adolf Chojnacki (1932-2001) – nagroda pośmiertna.

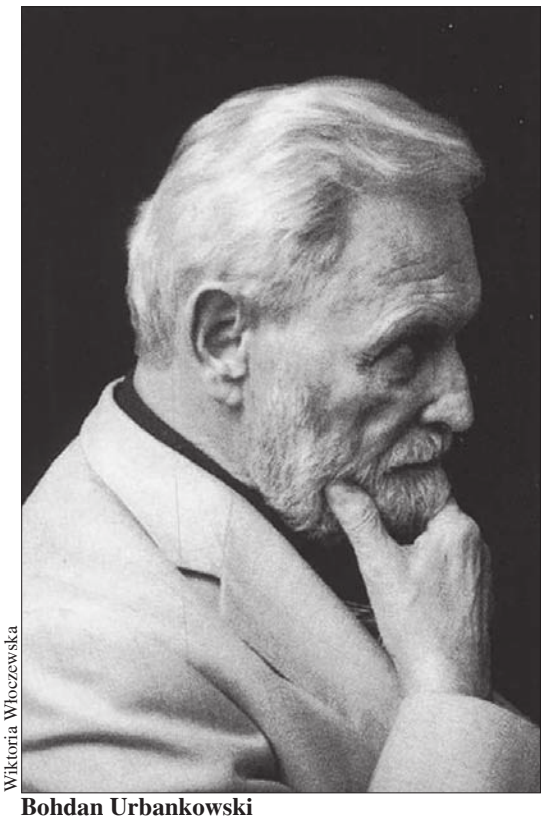

Wiktoria Włoczewska

Bohdan Urbankowski

Gratulując wszystkim wyróżnionym prezes IPN dr Karol Nawrocki powiedział: – Kustosz to ten, który jest gotów głosić prawdę o polskiej historii nawet w przestrzeni i czasie dotkniętym amnezją pamięci, a niestety tak też się działo po roku 1989. Wasze życiorysy, drodzy Kustosze, świadczą o tym, że wypełniacie wszystkie funkcje Kustoszy.

Listy gratulacyjne do wyróżnionych skierowali prezydent Rzeczypospolitej Polskiej Andrzej Duda, marszałek Sejmu Elżbieta Witek, premier Mateusz Morawiecki, minister edukacji i nauki Przemysław Czarnek.

Bohdan Jerzy Urbankowski urodził się w 1943 roku Warszawie. Jego rodzice byli zaprzysiężonymi żołnierzami AK i brali udział w Powstaniu Warszawskim. Po powstaniu wraz z matką trafił do obozu w Pruszkowie, później na Śląsk. Ojciec został zamordowany w obozie koncentracyjnym w Leitmeritz.

Urbankowski ukończył studia polonistyczne i filozoficzne na Uniwersytecie Warszawskim. Był twórcą i teoretykiem Ruchu Nowego Romantyzmu, który głosząc hasło ocalania narodu przez kulturę, nawiązywał do literatury romantycznej, okupacyjnej i emigracyjnej. Efektem Manifestu Teatru Romantycznego było kilkanaście dramatów historycznych: m.in. „Żelazne kwiaty", „Ballada o Hubalu", „Mochnacki. Sny o ojczyźnie". W 2018 roku (w 100-rocznicę odzyskania niepodległości) prapremierę w Teatrze Dramatycznym im. Jerzego Szaniawskiego w Płocku miał jego dramat „Gwiazdy rdzewieją na dnie Wisły" w reż. Marka Mokrowieckiego. Był też autorem scenariuszy wystawianych przez teatr widowisk plenerowych m.in. „Masław", „Ostatni Sejm wolnej Polski", „Płonące cyfry 1863".

W latach 80. w Płocku zorganizował pierwszą scenę teatralną „Solidarności" w Polsce – Scenę '81. Jego sztuki były blokowane bądź zdejmowane ze sceny – np. „Białe ogrody" w krakowskim Starym Teatrze, sztuka o gen. „Grocie" w Wałbrzychu czy poświęcony Piłsudskiemu „Czarny pierścień" w Płocku; podobnie prześladowane były książki.

W stanie wojennym współorganizował i współredagował wydawnictwa podziemne, pisywał m.in. w „Słowie Podziemnym", w łódzkim „Przedświcie", berlińskim „Poglądzie", warszawskim „Tu Teraz", a przede wszystkim w wydawnictwach KPN i „Solidarności". W 1992 roku w rządzie premiera Olszewskiego był krótko doradcą ds. kultury, oświaty i wychowania przy MON.

Bohdan Urbankowski jest autorem monografii najwybitniejszych Polaków: Mickiewicza, Piłsudskiego, Jana Pawła II i Herberta. Napisał także: „Czerwoną mszę", „Ścieżkę nad drogami", „Krew nie wysycha nigdy", „Bohaterowie i zdrajcy", wiele tomów poetyckich m.in. „Głosy". W 2020 roku ukazał się wybór wierszy „Okno z widokiem na przemijanie".

Był stypendystą Instytutu Piłsudskiego w Nowym Jorku i Fundacji Dembińskiego w Paryżu, dwukrotnym delegatem na zjazdy Ligi Antykomunistycznej w Paryżu i Nowym Jorku (1989, 1990). W 2016 roku został odznaczony Krzyżem Oficerskim Orderu Odrodzenia Polski, w 2022 – Medalem Komisji Edukacji Narodowej. Otrzymał też: Srebrny Medal Zasłużony Kulturze „Gloria Artis", Order Polonia Restitua, Krzyż Wolności i Solidarności.

m.a.

Pożegnaliśmy wielkiego artystę teatru

Ignacy Gogolewski. Płockie ślady

Aktor, reżyser, scenarzysta, słynny Gustaw Konrad w Mickiewiczowskich „Dziadach" w reżyserii Aleksandra Bardiniego, stworzył wybitne role na scenie, w teatrze radiowym i filmie. Odszedł na krótko przed swoimi 91 urodzinami, które obchodziłby 17 czerwca. Pożegnano go 23 maja, w Kościele Środowisk Twórczych na Placu Teatralnym w Warszawie.

Nie marzył o aktorstwie, a jednak został znakomitym aktorem. Czarował publiczność wielkimi rolami dramatycznymi. Miał wdzięk, świetny głos i zapadające w pamięć fiołkowe oczy. Doskonale interpretował poezję romantyczną.

Dzieciństwo spędził w Ciechanowie (urodził się w 1931 roku). Ukończył warszawską PWST, gdzie debiutował rolą Demetriusza w „Śnie nocy letniej" Szekspira w reżyserii Jana Kreczmara (1953). Po dyplomie został zaangażowany do Teatru Polskiego. To tam 26 listopada 1955 roku odbyła się premiera „Dziadów", w których zagrał główną rolę, zyskując wielkie uznanie krytyków i publiczności.

Kreację Gogolewskiego wspominał później Henryk Błażejczyk, wieloletni aktor Teatru im. Jerzego Szaniawskiego w Płocku, wówczas statysta w „Dziadach". Obaj panowie spotkali się raz jeszcze w Teatrze Narodowym, gdzie w 2001 roku odbyła się premiera „Na czworakach" Różewicza w reżyserii Kazimierza Kutza. Gogolewski grał Laurentego. – *W scenie odznaczania mieliśmy brawa. Pamiętam jak powiedział, że to były brawa dla mnie - za to czołganie się na wznak z orderem w rękach. Nie będę taił, że łatwo dałem się przekonać* - opowiadał Błażejczyk.

W lutym 1980 roku Ignacy Gogolewski przyjechał do Płocka. Na zaproszenie Płockiego Towarzystwa Przyjaciół Teatru wystąpił na tzw. trzeciej scenie w Klubie Międzynarodowej Prasy i Książki. Mówił wtedy wiersze romantyczne, ale zapraszał do Teatru Syrena na lekką sztukę Artura Marii Swinarskiego „Sasza i Bogowie", którą sam reżyserował. Członkowie PTPT skorzystali z zaproszenia.

Z twórczością Swinarskiego aktor zetknął się już wcześniej. W 1956 roku na Scenie Kameralnej Teatru Polskiego zagrał tytułową rolę w „Achillesie i Pannach". Urzekał panie m.in. „pięknem nagiego torsu". Później w Teatrze Śląskim w Katowicach w 1974 roku wystawił tę samą sztukę.

Po odejściu Jerzego Stępniaka w płockim teatrze zwolniło się stanowisko dyrektora. Mówiło się, że Ignacy Gogolewski był nim zainteresowany, ale w rezultacie w 1985 roku objął warszawski Teatr Rozmaitości. Kierował nim do 1990 roku.

Członkowie Płockiego Towarzystwa Przyjaciół Teatru jeszcze kilkakrotnie mieli okazję widzieć Ignacego Gogolewskiego na scenie. 15 kwietnia 2011 w Teatrze Polonia odbyła się premiera sztuki „32 omdlenia" w reżyserii i adaptacji Andrzeja Domalika na podstawie trzech jednoaktówek Czechowa: „Oświadczyny", „Niedźwiedź" „Historie zakulisowe". Gogolewski razem z Krystyną Jandą i Jerzym Stuhrem błyszczał na scenie, choć prawie albo w ogóle nic nie mówił.

W 2015 roku PTPT pojechało również do Teatru Narodowego na „Kordiana" reżyserowanego przez Jana Englerta. W finale tego przedstawienia na chwilę pojawiał się Ignacy Gogolewski przyjmowany owacyjnie przez widownię.

Uroczystości pogrzebowe Ignacego Gogolewskiego odbyły się 23 maja w Warszawie i Otwocku. Żegnając wielkiego aktora, prezes ZASP-u Krzysztof Szuster powiedział: – *W aktorstwie umiejętnie portretował człowieka. Był równie znakomity kreując bohatera romantycznego jak i błazna, postać dramatyczną czy komiczną. Stworzył niezapomnianego Mazepę i Fantazego, Achillesa i Kordiana, Brutusa, Tartuffa i Otella. Ambasadora i Podkolesina, Juliusza Cezara i Rejenta Milczka, hrabiego Szarma i wreszcie Gustawa Konrada w głośnym przedstawieniu „Dziadów" w reżyserii Aleksandra Bardiniego. Zachwycał publiczność i krytyków talentem i warsztatem.*

Ignacy Gogolewski za szczególne zasługi dla środowiska teatralnego otrzymał w 2010 roku Nagrodę „Gustaw" przyznawaną przez Związek Artystów Scen Polskich. W 2013 roku uhonorowano go Wielką Nagrodą Festiwalu za zasługi dla sceny Teatru Polskiego Radia i Teatru Telewizji podczas 13. Festiwalu Teatru Polskiego Radia i Teatru Telewizji Polskiej „Dwa Teatry". W 2009 roku został Mistrzem Mowy Polskiej.

Publiczność zapamięta także jego role na srebrnym ekranie: w „Trudnej miłości" (1953) i „Samotności we dwoje" (1968) Stanisława Różewicza, „Hrabinie Cosel" (1968) Jerzego Antczaka, „Domu św. Kazimierza" (1983) we własnej reżyserii, czy wreszcie Antka Boryny w telewizyjnej adaptacji „Chłopów" Jana Rybkowskiego (1972).

W latach 2005-2006 Ignacy Gogolewski sprawował funkcję prezesa Związku Artystów Scen Polskich. Był przewodniczącym Kapituły Członków Zasłużonych ZASP. Nie wszyscy poparli jego kandydaturę, pamiętając, że w latach 80. nie przyłączył się do bojkotu telewizji.

Na swoim benefisie z okazji 90-lecia urodzin w Teatrze Polskim, podkreślił, że nigdy nie należał do żadnej partii oprócz ZASP-u. Wspominał kraj lat dziecinnych: Ciechanów, zamek, rzekę Łydynię, romantyczną Opinogórę, w której odbył się zjazd rodu Gogolewskich.

Lena Szatkowska

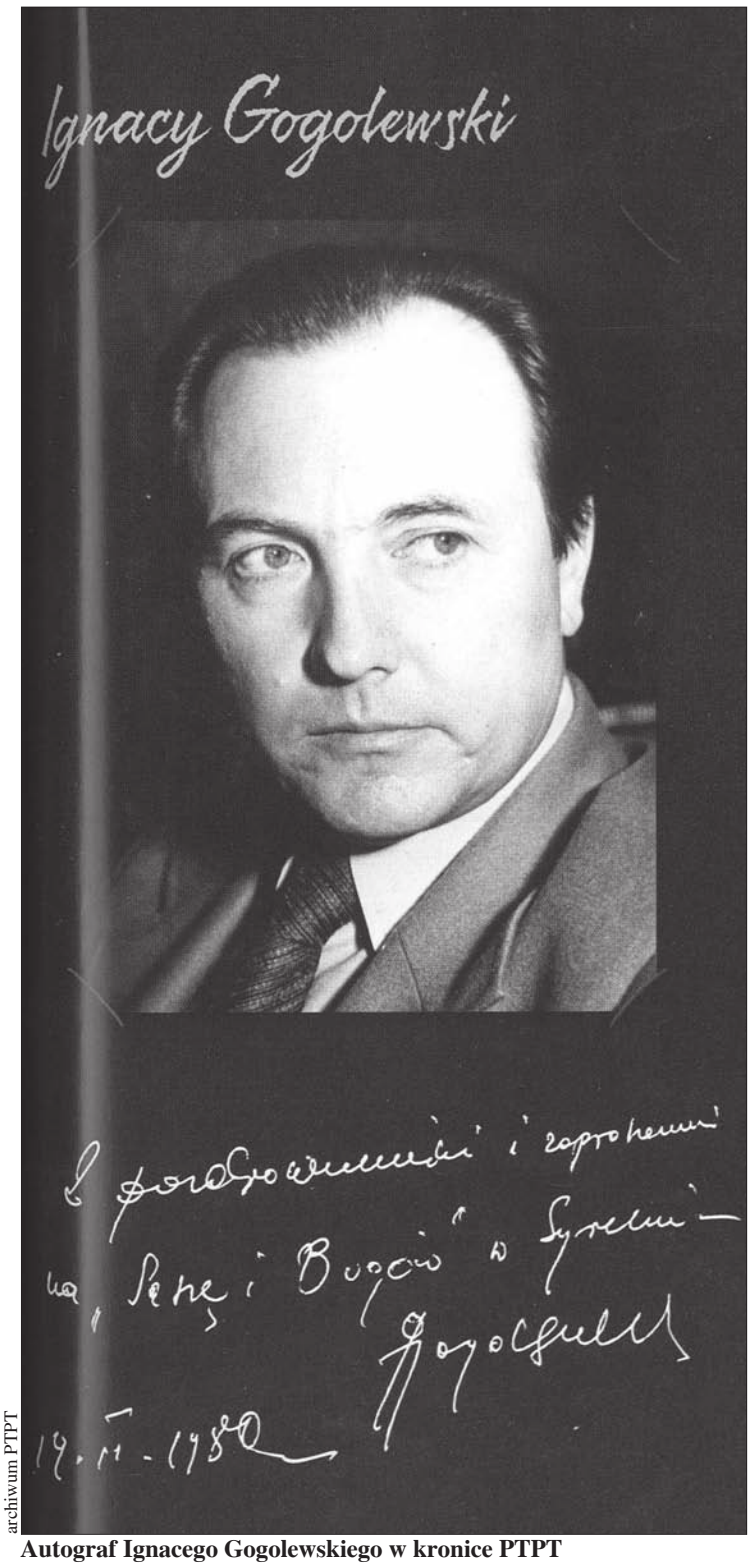

archiwum PTPT

Autograf Ignacego Gogolewskiego w kronice PTPT

eprasa.pl 8c9136afc0

Wspomnienia wizyty Jana Pawła II w płockim Zakładzie Karnym

Jesteście skazani, ale nie potępieni…

W piątkowe popołudnie, 7 czerwca 1991 roku miało miejsce w płockim zakładzie karnym wydarzenie bez precedensu. Nigdy wcześniej, ani później, głowa Kościoła Katolickiego nie spotkała się ze skazanymi za murami jakiejkolwiek jednostki penitencjarnej. Św. Jan Paweł II uczynił to w trakcie IV Pielgrzymki do Ojczyzny, na trasie której znajdował się również Płock.

Archiwum ZK

Papież wygłosił przemówienie dla ponad 300 skazanych, którzy zgromadzili się na dziedzińcu zakładu w obecności funkcjonariuszy i pracowników jednostki. Mowę papieża poprzedził zaskakujący dla wszystkich i nieplanowany wcześniej gest, który wprawił w konsternację członków papieskiej ochrony. Gość wszedł w tłum więźniów, aby się z nimi przywitać. Osadzeni natomiast zaskoczyli Ojca Świętego gromkim odśpiewaniem „Sto lat", pomimo tego, że wcześniej nikt z nimi tego nie ćwiczył i nie ustalał, że coś takiego nastąpi.

– *We wspomnieniach uczestników tamtego wydarzenia przewija się refleksja, że pojawienie się papieża i reakcja więźniów zmieniła wcześniejsze obawy i napięcie związane ze względami bezpieczeństwa w poczucie wspólnego uczestnictwa w niezwykłym, historycznym wydarzeniu* – zapewnia mjr Marlena Kubera z Działu Kadrowo – Organizacyjnego Zakładu Karnego w Płocku.

W pamięć wszystkich zapadły również słowa, którymi zwrócił się Św. Jan Paweł II do zebranych: „Jesteście skazani, to prawda, ale nie potępieni. Każdy z was może zostać przy pomocy łaski Bożej świętym. Dlatego jestem tu dziś z wami, a poprzez was, z tymi wszystkimi, którzy dzielą wasz los".

I kontynuował: „Tylko wówczas, kiedy system penitencjarny opiera się na elementarnej prawdzie dynamizmu osoby ludzkiej, możliwości rozwoju moralnego więzienie daje człowiekowi uwięzionemu realną szansę pełnego powrotu do społeczeństwa. Jeśli zaś w systemie wymierzania kary zabraknie podstawowego szacunku dla godności więźniów, więzienia przemieniają się czasem w szkoły nowych przestępców oraz w miejsca, w których pogłębia się wyobcowanie, a nawet nienawiść do społeczeństwa".

Słowa te padły w roku 1991, kiedy Polska na nowo kształtowała swoją państwowość po latach autorytaryzmu, a władze więziennictwa oprócz spełniania funkcji izolacyjnej dostrzegły konieczność podjęcia w jednostkach penitencjarnych działań resocjalizacyjnych.

Dziś prowadzone są przez kadrę penitencjarną na szeroką skalę poprzez nauczanie, pracę, sport, różnorodnego rodzaju programy i oddziaływania terapeutyczne. Nikt nie wątpi w oczywistą prawdę, którą przypomniał Ojciec Święty 31 lat temu, stanowiącą obecnie podstawę nowych tendencji w pracy z osadzonym – więzień jest takim samym człowiekiem, jak inni.

Jol.

Świetna zabawa w Miszewie Murowanym

Piknik „Prosto do nieba"

W Miszewie Murowanym już po raz drugi odbyło się wyjątkowe wydarzenie. Piknik rodzinny „Prosto do nieba" był doskonałą okazją do wspaniałej zabawy dla dzieci i dorosłych. Każdy mógł tu znaleźć coś dla siebie.

DPS „Nad Jarem" w Nowym Miszewie

Występy artystyczne, zabawy i konkursy animatorskie, pyszne jedzenie czy dmuchany plac zabaw to tylko niektóre z atrakcji, jakie przygotowali organizatorzy wydarzenia, czyli parafia pw. św. Anny w Miszewie Murowanym oraz Dom Pomocy Społecznej „Nad Jarem" w Nowym Miszewie. Piknik cieszył się bardzo dużym zainteresowaniem. Było coś dla ducha i dla ciała. O ten drugi aspekt zadbały m.in. koła gospodyń wiejskich. Można było skosztować przepysznych swojskich potraw, ciast czy dla ochłody wypić szklaneczkę lemoniady.

Organizatorzy zadbali również o doznania artystyczne. Na piknikowej scenie zaprezentowali się mieszkańcy DPS-u „Nad Jarem", chór „Złota Jesień" z Radzanowa, a także chórek z Klubu Seniora w Nowym Miszewie.

Nie zabrakło również mnóstwa atrakcji dla najmłodszych uczestników. Dmuchany plac zabaw, maskotka Myszki Miki, trampoliny, konkursy i zabawy z animatorami sprawiły, że ten dzień był wyjątkowy dla wszystkich dzieci. Był popcorn, wata cukrowa, ale przede wszystkim mnóstwo radości i uśmiechów.

Współorganizatorami wydarzenia były: Szkoła Podstawowa im. Obrońców Ojczyzny w Nowym Miszewie oraz koła gospodyń wiejskich. Patronat honorowy nad piknikiem objęli starosta płocki Sylwester Ziemkiewicz oraz wójt gminy Bodzanów Jerzy Staniszewski. Wydarzenie dofinansowano w ramach kampanii społecznej „Rodzina na Tak". **(ek)**

Z redakcyjnej poczty

List otwarty prezydenta Płocka

Zespół do spraw Medialnych Urzędu Miasta w Płocku przesłał do nas, z prośbą o opublikowanie, list otwarty prezydenta Płocka Andrzeja Nowakowskiego. Poniżej jego treść.

Szanowni Państwo, Drodzy Mieszkańcy Płocka!

W wyniku polityki rządu sytuacja finansowa samorządów pogarsza się. Także płocczanie doświadczają negatywnych skutków tej antysamorządowej strategii, w wyniku której budżet Płocka jest uboższy o 40-50 mln zł rocznie!

Rządzący chcą uczynić z samorządowych wspólnot swoich „klientów" i rozdają pieniądze publiczne według partyjnego klucza, co widać między innymi w kolejnych edycjach tzw. Polskiego Ładu, z którego przyznawane są dotacje z programów rządowych na lokalne inwestycje.

Po ogłoszeniu wyników drugiej edycji Rządowego Funduszu Polski Ład: Program Inwestycji Strategicznych znów okazało się, że mieszkańcy Płocka zostali skrzywdzeni przy podziale tych środków. Naszemu miastu rządzący przyznali… 5 mln zł na jedną, najmniej kosztowną inwestycję. Biorąc pod uwagę ubytek w miejskiej kasie na kwotę 50 mln zł i otrzymaną dotację na 5 mln zł, wychodzi, że rząd zabrał mieszkańcom Płocka 45 mln zł!

W imieniu naszej lokalnej społeczności złożyliśmy wnioski o dofinansowanie na trzy ważne i strategiczne z punktu widzenia rozwoju społeczno-gospodarczego przedsięwzięcia tj.:

1. Budowę ulicy Przemysłowej wraz z niezbędną infrastrukturą w celu udostępnienia terenów inwestycyjnych na osiedlu Trzepowo – szacunkowy koszt całkowity przedsięwzięcia – 120 mln zł, wnioskowaliśmy o dofinansowanie – 65 mln zł.

2. Przebudowę ul. Obrońców Westerplatte wraz z rozdziałem kanalizacji ogólnospławnej w Al. Kobylińskiego, Al. Jachowicza i ul. Bielskiej w Płocku – szacunkowy koszt całkowity przedsięwzięcia – 35 mln zł, wnioskowaliśmy o dofinansowanie 30 mln zł.

3. Przebudowę ulicy Batalionów Chłopskich wraz z niezbędną infrastrukturą w Płocku – szacunkowy koszt całkowity przedsięwzięcia – 5,5 mln zł, wnioskowaliśmy o dofinansowanie 5 mln zł.

Brak dofinansowania na budowę ulicy Przemysłowej to pozbawienie Płocka możliwości udostępniania nowych terenów inwestycyjnych dla potencjalnych inwestorów, generujących nowe miejsca pracy i mających udział we wpływach do budżetu miasta z tytułu podatków. Nie trzeba nikogo przekonywać, że nowe, dobrze skomunikowane tereny inwestycyjne to przyszłość miasta i regionu, zwłaszcza gdy są zlokalizowane w bezpośrednim otoczeniu PKN Orlen – strategicznego, w skali kraju, przedsiębiorstwa.

Zadanie dotyczące ulicy Obrońców Westerplatte miało na celu m.in. uregulowanie gospodarki wodami opadowymi w otoczeniu ulicy, tak aby woda deszczowa nie zalewała piwnic okolicznych domów i bloków mieszkalnych. Trudno więc o bardziej prospołeczny, środowiskowy, gospodarczy, a wręcz strategiczny charakter projektu.

Oczywiście w Płocku nadal będziemy jak najlepiej zaspokajać potrzeby mieszkańców i rozwijać nasze miasto. Jednak nie ma naszej zgody na ograniczanie przez władze centralne kompetencji wspólnot lokalnych do decydowania o swoich sprawach i pozbawiania ich środków finansowych. Razem z innymi samorządowcami będę upominał się o prowadzenie przez rząd uczciwej polityki wobec społeczności lokalnych, opartej na zasadzie pomocniczości, wpisanej do preambuły Konstytucji RP, która nakazuje pozostawienie realizacji zadań na możliwie najniższym szczeblu, najbliżej obywateli.

Prezydent Miasta Płocka
Andrzej Nowakowski

„Nie umiera ten, kto trwa wiecznie w pamięci żywych"
Ks. Jan Twardowski

Z głębokim smutkiem i żalem
przyjęliśmy wiadomość o śmierci
naszego współpracownika
Technika Stacji Dializ w Mławie

Ś.P.

Tomasza Burczyka

Wyrazy najgłębszego współczucia

Rodzinie i Bliskim

składają
Zarząd i Pracownicy Firmy
Fresenius Nephrocare Polska sp. z o.o.
i Fresenius Medical Care Polska SA

SA-127

eprasa.pl 8c9136afc0

Gostynianin wydał książkę historyczną

O polskich komandosach

Gostynianin Igor Moraczewski, absolwent Szkoły Podstawowej im. Armii Krajowej w Gostyninie, wydał ważną książkę historyczną: „Komandosi Polskich Sił Zbrojnych na Zachodzie w latach 1942-1947". Ta ciekawa publikacja dokumentuje najnowszą historię Polski.

Polskie Siły Zbrojne były zorganizowanymi formacjami wojskowymi, utworzonymi jesienią 1939 roku poza granicami Polski, na podstawie międzysojuszniczych umów podpisanych z Francją i Wielką Brytanią. PSZ dowodził Naczelny Wódz.

Polska armia na Zachodzie stanowiła piątą siłę koalicji alianckiej, a polscy żołnierze uczestniczyli w szeregu najważniejszych bitew decydujących o losach II wojny światowej. Byli obecni m.in. pod Narvikiem, Monte Cassino, Falaise. Uczestniczyli w wyzwalaniu Bolonii, Bredy, zdobywali Wilhelmshaven. Polscy lotnicy odznaczyli się w walkach o Wielką Brytanię, a następnie wykazali się dużą aktywnością w nalotach na wrogie cele. Wszystko to dzięki świetnej organizacji i ogromnemu wysiłkowi polskich żołnierzy, którzy mimo porażki w 1939 roku pragnęli nadal bić się o wolność ojczyzny.

Po zakończeniu działań wojennych jednostki PSZ na Zachodzie (w maju 1945 roku było to około 200 tys. żołnierzy) pełniły służbę w ramach wojsk okupacyjnych w Niemczech i Włoszech. W latach 1946-1947 zostały rozwiązane przez Brytyjczyków. Część żołnierzy powróciła do kraju, ale większość wstąpiła do Polskiego Korpusu Przysposobienia i Rozmieszczenia, później pozostała na uchodźstwie.

Książka Igora Moraczewskiego, zatytułowana „Komandosi Polskich Sił Zbrojnych na Zachodzie w latach 1942-1947", wydana przez wydawnictwo „Tetragon", stanowi pokłosie doktoratu obronionego na Uniwersytecie Mikołaja Kopernika w Toruniu w 2019 r. przez pochodzącego z Gostynina autora. Moraczewski urodził się w Gostyninie, w tym mieście uczęszczał do Szkoły Podstawowej nr 1 im. Armii Krajowej. Potem Gimnazjum, szkołę średnią i wyższą uczelnię ukończył już w Toruniu, gdzie od jakiegoś czasu mieszka.

Igor Moraczewski w swojej książce opisał kolejne etapy rozwoju pododdziałów polskich komandosów, ich formowanie, organizację, szlak bojowy i wyposażenie. Słynne formacje polskich komandosów powstały w Wielkiej Brytanii. Wzorem Brytyjczyków również w Polskich Siłach Zbrojnych na Zachodzie utworzono takie jednostki, w miarę upływu czasu coraz liczniejsze. W ciągu niemal pięciu lat przez szeregi 1. Samodzielnej Kompanii Commando, 111. Kompanii Ochrony Mostów i 2. Batalionu Komandosów Zmotoryzowanych przewinęło się blisko 1 700 żołnierzy pochodzących z różnych środowisk, regionów, a nawet krajów.

Moraczewski nie tylko opisał ich działalność, ale także pokazał wewnętrzne życie tych osób, nie pomijając problemów i konfliktów targających żołnierską społecznością. Takie właśnie, nieomal socjologiczne spojrzenie, jest niezaprzeczalnym atutem książki. Poza treściami typowo historycznymi zawiera ona też wiele anegdot.

Dzięki książce Igora Moraczewskiego można poznać losy polskich żołnierzy, którzy o wolność ojczyzny walczyli na wielu frontach, a potem, gdy Polska odzyskała niepodległość, nie mogli bez przykrych konsekwencji powrócić do Polski, w której rządzili komuniści.

(eg)

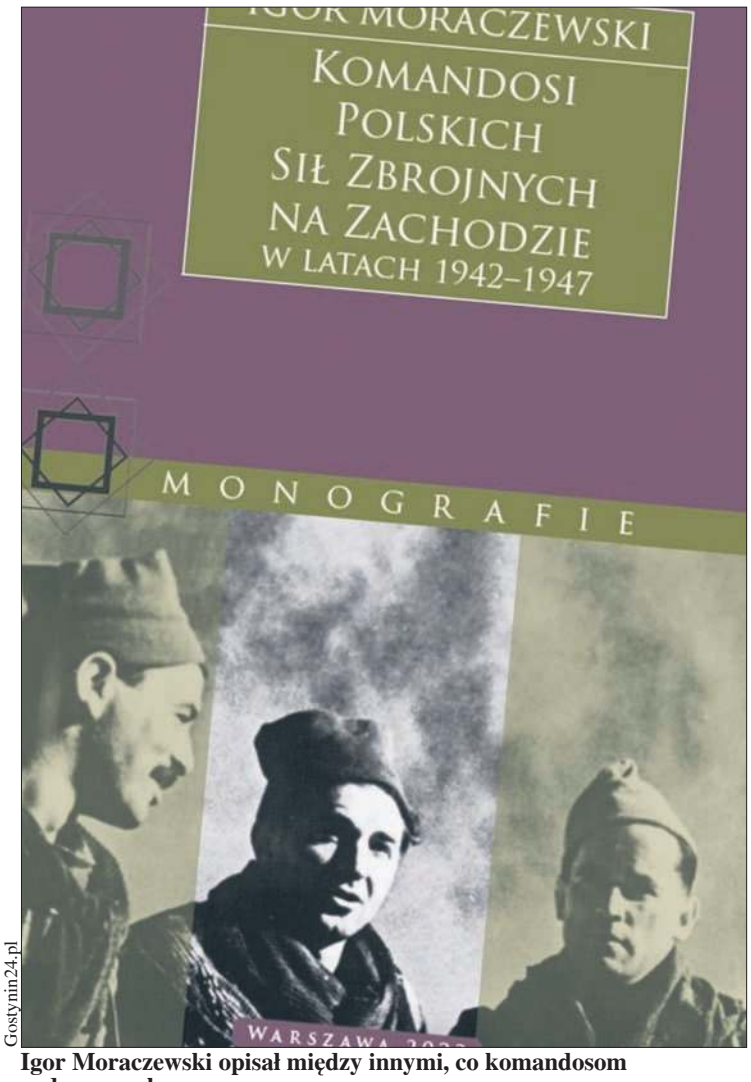

Gostynin24.pl

Igor Moraczewski opisał między innymi, co komandosom w duszy grało

II Piknik Fundacji E.F.O.P. w Kleniewie

Wszystko dla dzieci

Europejska Fundacja na Rzecz Osób Potrzebujących E.F.O.P. oraz organizacja EJF zorganizowała na terenie placówki opiekuńczo-wychowawczej typu rodzinnego „Lepsze Jutro" w Kleniewie II Piknik Fundacji E.F.O.P. z okazji Dnia Dziecka. Jego adresatami byli wychowankowie prowadzonych przez fundację placówek.

Fundacja E.F.O.P. prowadzi w Gostyninie i regionie następujące placówki: „Lepsze Jutro", „Nasz Nowy Dom", „Nowy Start", „Horyzont" i „Przystań". W pikniku wzięły udział również rodziny zastępcze, mamy z dziećmi z Ukrainy oraz pracownicy i przyjaciele Fundacji E.F.O.P.

Podczas pikniku zapewniono dzieciom wiele atrakcji m.in.: dmuchaną zjeżdżalnię, watę cukrową, popcorn, malowanie włosów i tatuaży, zajęcia plastyczne - tworzenie Drzewa Genealogicznego Fundacji E.F.O.P. oraz Drzewa Życzeń, balony z helem, mega bańki mydlane, konkurs tańca, zajęcia sportowe. Studenci ze Szkoły Wyższej im. Pawła Włodkowica w Płocku przygotowali dla dzieci gry, zabawy i animacje. Pod okiem ratowników z Rejonowego Płockiego Wodnego Ochotniczego Pogotowia Ratunkowego dzieci uczyły się udzielania pierwszej pomocy. Dużym zainteresowaniem cieszyła się loteria fantowa dla wszystkich uczestników imprezy oraz pokaz sterowanych samochodów terenowych.

Podczas pikniku każdy mógł skosztować przygotowanych na tę okazję domowej roboty smakołyków oraz kiełbasek z grilla. Wytchnienie od promieni słońca można było znaleźć w cieniu jabłoni w specjalnie przygotowanej strefie z leżakami i hamakami. Poza tym opiekunowie zastępczy oraz wychowawcy mogli zapoznać się z ofertą Biblioteki Pedagogicznej z Płocka z filią w Gostyninie. – *Podczas pikniku nastąpiło wręczenie nagród w konkursie plastycznym pn. „Mój wymarzony Dzień Dziecka". Na konkurs wpłynęło około 50 pięknych i oryginalnych prac dzieci z domów prowadzonych przez fundację oraz dzieci pracowników fundacji. Przyznano trzy pierwsze miejsca w czterech kategoriach wiekowych. Wszyscy uczestnicy otrzymali nagrody za udział* – podkreślili przedstawiciele Fundacji E.F.O.P.

Podczas pikniku uczestnicy mogli podziwiać występy zespołów tanecznych Mini Dance, Show Dance oraz Disco Dance ze Szkoły Tańca Dance Doroty Sobieckiej. Imprezę uświetniły występy wokalne: Nadii Machały „gostynińskiej gwiazdy telewizyjnej" programu The Voice Kids oraz laureatki XXVII Przeglądu „Gama 2022"; Aleksandry Radzikowskiej - laureatki przeglądu „Gama 2022"; Zuzanny oraz Marka Naumann, którzy przenieśli obecnych w krainę bajek Disneya w recitalu muzycznym. O oprawę muzyczną całej imprezy zadbał DJ Konrad Kolasiński, który również zachwycił swoim występem wokalnym.

Dzięki uprzejmości zaprzyjaźnionej firmy Arkadiusza Wiśniewskiego Husar & Mega Transport i Spedycja dzieci oraz młodzież mogli zapoznać się ze specyfiką pracy kierowcy zawodowego. Poza tym dzieci miały możliwość usiąść za kierownicą ciągnika siodłowego. – *Piknik był niepowtarzalną okazją do złożenia podziękowań dla zaprzyjaźnionych z fundacją instytucji, organizacji pozarządowych oraz osób prywatnych. Podziękowaliśmy za stałe wsparcie naszych domów, za codzienną troskę oraz pomoc na rzecz dzieci oraz uchodźców z Ukrainy* – przekazali organizatorzy spotkania.

Serdeczne podziękowania złożyli: Iwonie Szczęsnej, prodziekanowi Kolegium Studiów Pedagogicznych i Wychowania Fizycznego; władzom Szkoły Wyższej im. Pawła Włodkowica w Płocku; Marioli Suszyńskiej, prezes Fundacji Chrześcijańskiej NEBO z Warszawy; Dorocie Stano, prezes Fundacji Św. Pankracy z Warszawy; Beacie oraz Krzysztofowi Ajdukiewiczom, reprezentantom Giełdy Papierów Wartościowych w Warszawie; pastorowi Jerzemu Przeradowskiemu; Agacie Białek; Marcie Olszewskiej; Julicie Domżał; Dorocie Sobieckiej.

Imprezę wsparło wiele firm: Staropolska Masarnia z Gostynina, Koło Gospodyń Wiejskich z Nagodowa, PZU Gostynin, Szkoła Wyższa im. Pawła Włodkowica w Płocku, Fundacja Feniks z Płocka, Pan Arkadiusz Wiśniewski Firma Husar & Mega Transport i Spedycja z Gostynina, Fundacja Chrześcijańska Nebo z Warszawy, Pastor Jerzy Przeradowski z Kutna, KM Fotografia - Katarzyna Gąbińska, Wolontariuszka Maja C., Joanna Ryfa, Karolina Boruszewska, Adam Pawlak, Placówka „Bratoszewo" z Gostynina, Katarzyna Fijałkowska sołtys Bierzewic.

Impreza została uwieczniona przez fotografa Katarzynę Gąbińską KM Fotografia oraz przez Romana Baranowskiego operatora drona.

W II Pikniku Fundacji E.F.O.P. wzięli udział przedstawiciele władz samorządowych oraz miejskich: Maria Wróblewska wicestarosta gostynińska, Paweł Kalinowski burmistrz Gostynina, Agnieszka Karwat dyrektor Powiatowego Centrum Pomocy Rodzinie w Żyrardowie.

Fundację E.F.O.P. reprezentowały: Joanna Bürger członek zarządu, Janina Kawałczewska i Jadwiga Sosnowska z Rady Fundacji oraz Joanna Banach dyrektor regionalny Fundacji. Gospodarzem imprezy była Wioleta Wentland, dyrektor placówki „Lepsze Jutro".

(eg)

Fundacja E.F.O.P.

Piknik dostarczył dzieciom wiele atrakcji

eprasa.pl 8c9136afc0

W Ognisku Pracy Pozaszkolnej

Pierwszy sierpecki wernisaż ikon

W sierpeckim Ognisku Pracy Pozaszkolnej można oglądać wyjątkową wystawę ikon napisanych przez profesor Zofię Kuźniewską. Wyjątkową, bo to pierwszy w Sierpcu wernisaż ikon.

Wystawa przygotowana w Ognisku Pracy Pozaszkolnej wpisuje się w promowane przez placówkę działań związanych z propagowaniem przedsięwzięć i wydarzeń związanych ze światem sztuki i kultury. – *Kiedy miałam okazję spotkać się z panią profesor Kuźniewską, od razu zainspirował mnie temat do podjęcia starań związanych z przygotowaniem wystawy. Po pierwsze temat sam w sobie jest fascynujący, a po drugie nigdy jeszcze w Sierpcu takiej wystawy nie było. Cieszę się, że się udało przybliżyć sierpczanom tę tematykę* – mówiła Renata Przybyłowska, dyrektor Ogniska Pracy Pozaszkolnej w Sierpcu.

Wernisaż połączony był z wykładem Zofii Kuźniewskiej „Ikona – światłość pędzlem malowana". Na wernisażu zaprezentowano 27 ikon przedstawiających Świętą Rodzinę, postaci świętych w tym między innymi postać Matki Teresy, kardynała Stefana Wyszyńskiego. W wernisażu uczestniczyli przedstawiciele władz samorządowych, oświatowych, placówek kultury, pasjonaci sztuki. – *Dla mnie niezwykle wzruszającym akcentem jest fakt, że wystawa została niezwykle ciepło przyjęta przez uczestniczące w naszych zajęciach dzieci z Ukrainy. Jedna z dziewczynek na zajęciach plastycznych patrząc na ikony mówiła, że podobne wiszą u niej w domu. Widać było, że patrząc na ikony wraca myślami do rodzinnego domu. Czyli poprzez wystawę zbliżamy się myślami do naszych przyjaciół z Ukrainy* – mówiła dyrektor Przybyłowska.

Wystawę można oglądać w sali konferencyjnej Ogniska do 24 czerwca br. A jak zapowiada dyrektor Przybyłowska, już od września spotkań z kulturą ciąg dalszy. Planowany jest cykl spotkań z młodzieżą związanych z przekazywaniem savoir vivre, umiejętności życia i poznawania kultury z każdej strony. Zaplanowane są między innymi wykłady na temat sztuki w resocjalizacji.

rad

OPP Sierpc

Pierwsza w Sierpcu wystawa ikon autorstwa Zofii Kuźniewskiej przygotowana została w Ognisku Pracy Pozaszkolnej

Sukcesy uczniów z LO Sucharskiego

Indeksy, medale, nagrody

Uczniowie z Liceum Ogólnokształcącego im. mjra H. Sucharskiego w Sierpcu mogą pochwalić się kolejnymi nagrodami. A wśród nich indeksy i miejsca na podium oraz wicemistrzowskie tytuły.

Wśród utytułowanych licealistów jest Amelia Nadratowska, tegoroczna maturzystka z klasy III f (profil politechniczny) Liceum Ogólnokształcącego im. mjra Henryka Sucharskiego. Amelia została laureatką VI edycji Konkursu Matematycznego „CONTINUUM" organizowanego przez Politechnikę Warszawską Filię w Płocku i Zespół Szkół Centrum Edukacji im. Ignacego Łukasiewicza. Za zajęcie I miejsca otrzymała nagrodę Prorektora Politechniki Warszawskiej. Zyskując tytuł laureata Amelia uzyskała prawo do podjęcia studiów stacjonarnych poza procedurą kwalifikacyjną na wybrane kierunki studiów prowadzone na Wydziale Geodezji i Kartografii Politechniki Warszawskiej. – *Warto dodać, że jest to drugi indeks Amelii. Licealistka została też laureatką Ogólnopolskiego Konkursu Matematycznego „Wygraj indeks" i uzyskała prawo do podjęcia studiów stacjonarnych na Wydziale Fizyki Technicznej i Matematyki Stosowanej Politechniki Gdańskiej (kierunek: matematyka, na zasadach preferencyjnych)* – mówi o sukcesach Amelii Ewa Jancewicz, dyrektor Liceum Ogólnokształcącego im. mjra H. Sucharskiego w Sierpcu.

Sierpeckie LO w konkursie CONTINUUM może pochwalić się nie tylko laureatką, ale i kilkoma finalistami. W VI edycji konkursu tytuł finalisty zdobyli: Marcin Wojciechowski i Mateusz Rzeszotarski. To także tegoroczni maturzyści z klasy III f (profil politechniczny). Obaj uczniowie uzyskali prawo do podjęcia studiów stacjonarnych na wybrany przez siebie kierunek studiów prowadzony na Wydziale Budownictwa, Mechaniki i Petrochemii lub Kolegium Nauk Ekonomicznych i Społecznych Politechniki Warszawskiej Filii w Płocku. Licealiści przygotowywali się do konkursu pod kierunkiem Beaty Zdrojewskiej.

Wśród licealistów nie brakuje utalentowanych pasjonatów jak Anna Cyl, która swoje pasje muzyczne rozwija w Głososferze pod kierunkiem trenera Mateusza Zabłockiego. I jak widać z powodzeniem, bo w III Ogólnopolskim Festiwalu Piosenki „Niezapomniane melodie" zajęła Ania zajęła II miejsce. Skoro muzyka, to także i taniec. Tu swoje talenty pod kierunkiem Adriana Kowalskiego z Artdance rozwija Krystian Telesiewicz, uczeń klasy II B. Podczas OTTS w Szczecinku, Krystian razem z partnerką Julią Falkowską zajęli I miejsce w kat. pow. 15 „B" Latin oraz III miejsce w kat. pow. 15 „C" Standard.

Licealni pasjonaci, to także utalentowani sportowcy. Jak Maja Listkowska, zawodniczka Taekyon - Taekwondo olimpijskie, która została wicemistrzynią Polski. Maja trenuje pod okiem trenera Artura Balcerowskiego.

rad

Pierwsze na Mazowszu mistrzostwa

W roli głównej dzieci

W Muzeum Wsi Mazowieckiej nigdy nie brakuje okazji do zabawy i odpoczynku. Tak było i tym razem podczas plenerowej imprezy z okazji Dnia Dziecka. Chętni mogli poznać zabawy i zabawki swoich rówieśników z początku XX wieku. A także wykonać samodzielnie szmaciane lalki – motanki czy wiatraczki z papieru. Zdecydowanie największą atrakcją były Mistrzostwa Mazowsza Hobby Horse.

Kolejna z plenerowych imprez odbywających się w skansenie była bajeczna i kolorowa, jak na Dzień Dziecka przystało. – *To spotkanie dla małych i dużych odkrywców mazowieckiego folkloru. Spotkanie ze zwyczajami, kuchnią, sztuką i historią dawnej wsi. Dla uczestników przygotowano pokazy obrzędowości ludowej i prac codziennych, widowisko teatralne, koncert, warsztaty, zabawy, a także kiermasz łakoci, zabawek oraz rękodzieła. Po raz pierwszy w ramach imprezy odbyły się Mistrzostwa Mazowsza koników Hobby Horse* – mówi Jarosław Asztemborski z Muzeum Wsi Mazowieckiej w Sierpcu.

W wydarzeniu wzięło udział prawie 2300 osób. A wszystkich gości powitała słoneczna, ciepła pogoda. Jedną z największych atrakcji były Mistrzostwa Mazowsza Hobby Horse. Hobby Horse to zabawa kukiełkami - konikami na kiju polegająca m.in. na skokach przez przeszkody czy ujeżdżaniu. Zapewnia uczestnikom dużo ruchu i jest świetną formą spędzenia czasu na powietrzu. – *Choć jej pomysł zrodził się w Finlandii, nawiązuje także do dawnej polskiej zabawy drewnianymi konikami na kiju. W Mistrzostwach Mazowsza mogły wziąć udział dzieci w wieku od 6 do 12 lat* – przybliża szczegóły związane z historią tej zabawy Jarosław Asztemborski.

Uczestnicy rywalizowali w dwóch konkurencjach – skoku przez przeszkody na czas (parkurze) i układzie ujeżdżeniowym własnego pomysłu do podkładu muzycznego. W zawodach liczyła się zarówno zręczność, jak i sprawność fizyczna oraz dobre nastawienie. W każdym razie pomysł przypadł dzieciakom do gustu, a zabawa była przednia.

Atrakcji nie brakowało w całym skansenie. Bo w każdej z wiejskich chat i zagród przez cały dzień odbywały się pokazy prac gospodarskich oraz obrzędów związanych z okresem wiosennym. Zwiedzający przyjrzeć się mogli prezentacjom szycia koników szmacianych czy wyplatania wianków z polnych kwiatów. W izbie szkolnej dzieci poznawały trudną sztukę pisania stalówką. Był też czas na zabawę. Na podwórzach najmłodsi bawili się replikami zabawek z początku XX wieku, wykonywali szmaciane lalki motanki i wiatraczki z papieru. Jak tłumaczy Jarosław Asztemborski, dawna wieś nie mogłaby funkcjonować bez rzemieślników. Odwiedzając warsztat kowala, mali turyści dowiedzieć się mogli jak niegdyś wykonywano narzędzia do pracy w polu i podkowy, u stolarza zobaczyli jak strugało się koniki na patyku, u plecionkarza przyglądali się wyplataniu wiklinowych koszy, a u szewca naprawie obuwia. Również młynarz miał ręce pełne roboty. O wyznaczonych godzinach pod wiatrak zajeżdżał wóz, wciągano do środka worki i rozpoczynał się przemiał. O godzinie 14.00 w zabytkowym kościele z Drążdżewa odprawiona została msza święta w intencji dzieci i ich najbliższych.

Na stoiskach wystawców podczas wiejskiego kiermaszu znaleźć można było tradycyjne zabawki, słodycze, swojskie jadło i wyroby rękodzieła. Równie ciekawą propozycję stanowiła część artystyczna imprezy. Artyści Teatru Form Wielu z Płocka zaprezentowali w amfiteatrze widowisko dla dzieci pt. „O smoku znad Wisły" oparte na motywach zaczerpniętych z legend płockich. Młodzi tancerze i wokaliści Ludowego Zespołu Artystycznego Kasztelanka z Sierpca przygotowali zaś koncert pt. „Różne oblicza poleczki". Zaprosili też widzów do udziału w warsztatach tanecznych i wspólnego tańca.

A kolejne spotkanie plenerowe „Miodobranie w Skansenie" odbędzie się już 3 lipca.

rad

Spacerkiem po gminach

Bielsk

Gmina Bielsk otrzymała 12 500 zł dotacji w ramach programu „Mazowsze dla czystego powietrza 2022". Środki te zostaną wykorzystane na działania edukacyjno-informacyjne. Pozyskana dotacja stanowi 50% wartości przedsięwzięcia.

Bodzanów

Firma Bango rozpoczęła pracę na ponad 2, 2 km odcinku budowy sieci kanalizacji sanitarnej. Oprócz budowy sieci powstanie również droga, której dotychczasowy stan był bardzo zły. Prace potrwają do października tego roku, a ich koszt to ponad 4 mln zł.

Brudzeń Duży

Gmina pozyskała 7 500 zł i 3 000 zł w ramach programu Mazowsze dla Czystego Powietrza. Środki te zostaną przeznaczone na warsztaty edukacyjne dla mieszkańców dotyczących dobrych praktyk w zakresie ochrony powietrza oraz kontrolę przestrzegania przepisów uchwały antysmogowej na terenie gminy.

Bulkowo

Dzięki pozyskanemu dofinansowaniu droga powiatowa nr 2935W Rogozino-Blichowo-Bulkowo na odcinkach od km 7+900 do km 12+815 i od km 13+485 do km 22+017 zostanie przebudowana. W ramach II Edycji Rządowego Programu Inwestycji Strategicznych powiat płocki otrzymał dofinansowanie na ten cel w wysokości 17 100 000 zł.

Drobin

Na stronie www.drobin.pl został zamieszczony „Raport o stanie gminy za 2021 r.". Debata nad dokumentem odbędzie się podczas sesji 30 czerwca. Mogą w niej wziąć udział również mieszkańcy. Szczegółowe informacje w tej sprawie można znaleźć na stronie www.umgdrobin.bip.org.pl.

Gąbin

Biskup płocki Piotr Libera wraz z przedstawicielami samorządu i wiernymi parafialnymi wziął udział w odsłonięciu i poświęcił tablicę pamiątkową, dotyczącą przedwojennej gąbińskiej świątyni oraz historii parafii i miasta. Był to jeden z elementów obchodów jubileuszu 700-lecia lokacji Gąbina oraz 800 lat istnienia parafii w Gąbinie.

Gostynin

Wójt podpisał umowy w ramach otwartego konkursu ofert na powierzenie zadań z zakresu zdrowia publicznego dotyczących profilaktyki uzależnień na terenie gminy. Na ten cel przeznaczono środki w wysokości 62 000 zł.

Gozdowo

Gmina otrzymała grant w wysokości 177 960 zł po złożeniu wniosku w ramach konkursu „Cyfrowa Gmina". Środki przeznaczone będą na cyfryzację i podniesienie poziomu cyberbezpieczeństwa systemów i danych przetwarzanych w Urzędzie.

Kutno

Na terenie Kutna powstało miejsce - przy ul. Narutowicza 35, gdzie rolnicy mogą bez opłat targowych sprzedawać swoje produkty. Handel taki można prowadzić w piątki i soboty każdego tygodnia od godz. 5.00 do godz. 14.00 od kwietnia do października. W pozostałych miesiącach czas funkcjonowania będzie krótszy - od 7.00 do godz. 13.00.

eprasa.pl 8c9136afc0

Spacerkiem po gminach

Łąck

Gmina Łąck pozyskała 8 500 000 zł w ramach drugiej edycji Rządowego Funduszu Polski Ład: Program Inwestycji Strategicznych. Środki te zostaną przeznaczone na budowę kanalizacji sanitarnej Zaździerz-Grabina.

Mała Wieś

Podczas Gminnych Obchodów Dnia Strażaka przekazano nowy sztandar i nowy samochód gaśniczy ratownictwa technicznego jednostce Ochotniczej Straży Pożarnej w Małej Wsi. Podczas wydarzenia wiceminister Maciej Małecki przekazał również na ręce wójta promesę w rekordowej kwocie ponad 15 mln zł za budowę nowej oczyszczalni ścieków i remont dróg.

Mochowo

Rozpoczęła się „Przebudowa drogi powiatowej nr 3727W Ligowo – granica województwa-(Skępe)". Nawierzchnia asfaltowa wykonana będzie na odcinku ponad 2 km. Wykonane będą pobocza, zjazdy, zatoki autobusowe i chodniki (dojścia do zatok). Inwestycja realizowana jest przez Powiat Sierpecki w porozumieniu z Gminą Mochowo. W części jest finansowana z Rządowego Fundusz Rozwoju Dróg.

Nowy Duninów

W Soczewce na ul. Ks. Pawła Kwiatkowskiego oficjalnie otwarto zmodernizowane przejście dla pieszych. Koszt całego zadania wyniósł 121 255,81 zł. Dofinansowanie w ramach projektu Rządowego Programu Funduszu Rozwoju Dróg wyniosło 96 988,64 zł. Inwestycję zrealizował powiat płocki.

Pacyna

Gmina Pacyna otrzymała ponad 13 milionów złotych w ramach drugiej edycji Rządowego Funduszu Polski Ład: Program Inwestycji Strategicznych. Symboliczny czek przekazał na ręce wójta wiceminister Maciej Małecki.

Raciąż

Gmina Miasto Raciąż w ramach II edycji Rządowego Funduszu Polski Ład: Program Inwestycji Strategicznych, otrzyma dofinansowanie w wysokości 8 210 000 zł. Środki te zostaną wykorzystane na rewitalizację centrum miasta w Raciążu (4 410 000,00 zł) oraz modernizację Stacji Uzdatniania Wody (3 800 000 zł).

Radzanowo

Wójt Piotr Jakubowski spotkał się ze Starostą Płockim Sylwestrem Ziemkiewiczem w sprawie remontu drogi powiatowej nr 2935W relacji Radzanowo – Wólka. W najbliższym czasie rozpocznie się modernizacja pierwszego, ponad dwukilometrowego odcinka drogi do miejscowości Wólka. Wartość inwestycji to blisko 900 000 zł.

Rościszewo

W ramach II edycji Rządowego Funduszu Polski Ład gmina Rościszewo otrzyma dofinansowanie 4 746 475,93 zł. Środki będą przeznaczone na przebudowy dróg gminnych: Września-Kownatka, Babiec Rżały-Łukomie, Kuski-Rzeszotary-Gortaty, Polik-Kownatka-Borowo, Babiec-Więczanki-Białasy, Borowo.

Sanniki

Wójt podpisał umowę na dofinansowanie zadania „Budowa energooszczędnego oświetlenia ulicznego na terenie Miasta i Gminy Sanniki" w ramach Mazowieckiego Instrumentu Wsparcia Adaptacji do Zmian Klimatu „Mazowsze dla klimatu 2022". Kwota dofinansowania to 100 000 zł.

XIV Letni Piknik Integracyjny w Goślicach

Świetna zabawa dla wszystkich dzieci

Już po raz XIV w Goślicach odbył się Letni Piknik Integracyjny. To wyjątkowe wydarzenie od lat integruje dzieci niepełnosprawne i ich pełnosprawnych rówieśników poprzez sport i wspólną zabawę. Patronat honorowy nad wydarzeniem objął starosta płocki Sylwester Ziemkiewicz.

Eliza Kinalska

Piknik był doskonałą okazją do wspólnej zabawy i nawiązywania nowych przyjaźni po dwuletniej przerwie wywołanej pandemią koronawirusa. Wspaniała zabawa, wyzwania sportowe oraz mnóstwo ciekawych atrakcji to znaki rozpoznawcze tej wyjątkowej imprezy. Zgodnie z wieloletnią tradycją piknik odbył się na terenie Zespołu Szkół Specjalnych w Goślicach. Współorganizatorem wydarzenia było działające przy szkole stowarzyszenie „Krok do przodu".

Wszystkich uczestników pikniku powitały dyrektor szkoły Beata Jakubowska oraz prezes stowarzyszenia „Krok do przodu" Monika Jarzyńska. – *Cieszymy się, że po dwóch latach przerwy wymuszonej przez pandemię, która odbiła się na relacjach międzyludzkich i psychice każdego z nas możemy znów gościć państwa w naszych skromnych progach. To wydarzenie realizuje bardzo istotny cel, jakim jest szeroko pojęta integracja. Mam nadzieję, że dzisiejszy piknik podobnie jak poprzednie, oprócz miło spędzonego czasu będzie także okazją do wzajemnego poznania się, nawiązania przyjaźni oraz spontanicznej wspólnej zabawy* – mówiła Beata Jakubowska.

Piknik otworzyła wicestarosta Iwona Sierocka. – *Bardzo się cieszę, że właśnie dzisiaj, po dwóch latach przerwy, możemy się tutaj spotkać. W imieniu starosty płockiego Sylwestra Ziemkiewicza, radnych powiatu płockiego, dyrektorów chciałam podziękować organizatorom za przygotowanie dzisiejszej imprezy i podjęcie się tego przedsięwzięcia. Dziękuję stowarzyszeniu, które wspiera szkołę m.in. poprzez pisanie projektów, dzięki którym realizowane są różnego typu przedsięwzięcia. Drogie dzieci, organizatorzy przygotowali dla was mnóstwo atrakcji, korzystajcie z nich. Życzę wam, żebyście zawsze byli uśmiechnięci, zdrowi i żebyście dobrze się bawili* – mówiła Iwona Sierocka.

Tego dnia na dzieci i młodzież, którzy przybyli do Goślic czekało mnóstwo atrakcji. Wstępy artystyczne, zabawy z animatorami, rozgrywki sportowe, dmuchańce, trampoliny, malowane buziek czy fantazyjne fryzury to tylko część atrakcji przygotowanych przez organizatorów. Ogromnym zainteresowaniem cieszył się także pokaz tresury psów. Czworonogi i ich umiejętności zrobiły ogromne wrażenie zarówno na najmłodszych, jak i na starszych uczestnikach wydarzenia.

Podczas pikniku najważniejsza była integracja poprzez wspólną zabawę. Na spotkanie licznie przybyły dzieci i młodzież z przedszkoli i szkół. Podczas piknikowych zabaw można było spotkać dzieci z przedszkola w Bielsku, a także dzieci i młodzież z SP w Leszczynie Szlacheckim, ZS nr 2 w Ciachcinie, SP w Bielsku, ZSPS w Mocarzewie, Specjalnego Ośrodka Szkolno-Wychowawczego nr 1 w Płocku, SPS nr 24 w Płocku, oraz mieszkańców goślickiego DPS-u. Piknik nie odbyłby się bez wolontariuszy z ZS im. Leokadii Bergerowej, Zakładu Doskonalenia Zawodowego oraz Mazowieckiej Uczelni Publicznej, którzy swoją pomocą i umiejętnościami służyli organizatorom oraz gościom.

Na uczestników czekały zawody sportowe, fotobudka, która pozwalała uwiecznić nowe znajomości, a także pyszne jedzenie. Była wata cukrowa, popcorn, owoce i smakowite dania z grilla. Podczas wydarzenia ogłoszono również wynik konkursu plastycznego „Ruch to zdrowie".

W wydarzeniu wzięli udział m.in. wicestarosta Iwon Sierocka, wiceprzewodniczące Rady Powiatu Magdalena Woja oraz Ewa Kowalak, sekretarz gminy Bielsk Krystyna Chyba, dyrektor wydziału edukacji i spraw społecznych płockiego starostwa Małgorzata Struzik, dyrektor Centrum Usług Wspólnych Aleksandra Wachaczyk, a także dyrektorzy Domów Pomocy Społecznej działających na terenie powiatu płockiego.

(ek)

Bielsk stał się muzyczną stolicą Mazowsza

Dzięki zuchom i harcerzom

W minioną sobotę do Gminnego Ośrodka Kultury w Bielsku zjechali harcerze z całego powiatu płockiego. Wszystko za sprawą III Festiwalu Piosenki Harcerskiej i Turystycznej Zągoty 2022. Tegoroczna edycja stała na bardzo wysokim poziomie artystycznym, a zuchy i harcerze zachwycali swoimi umiejętnościami wokalnymi. Na bielskiej scenie zaprezentowali się wykonawcy m.in. z Zągot, Zagroby, Gąbina, Podgórza, Nowego Miszewa czy Sikorza, którzy rywalizowali w trzech kategoriach.

Eliza Kinalska

Wspaniała atmosfera i doskonałe wykonania – tak w wielkim skrócie można podsumować tegoroczną edycję festiwalu. Wydarzenie oprócz walorów artystycznych było także świetną okazją do spotkań po przerwie wywołanej koronawirusem. Za wszystkich uczestników kciuki trzymali przybyli na festiwal goście. Wśród nich znaleźli się m.in. sekretarz gminy Bielsk Krystyna Chyba, komendantka Hufca „Mazowsze" Płock im. Szarych Szeregów Edyta Ręczkowska, a także dyrektor Szkoły Podstawowej w Zagrobie Marta Olejnicka.

Festiwal otworzyli wspólnie Krystyna Chyba, Edyta Ręczkowska, gospodyni miejsca, w którym spotkali się harcerze Magdalena Woja oraz dyrektor Zespołu Szkół nr 4 w Zągotach Arkadiusz Sylwestrzak. - *Dziękuję organizatorom za to, że dzięki nim możemy się tu spotkać, wspólnie bawić i śpiewać. To są piękne harcerskie tradycje i piękne wspomnienia. Życzę wszystkim zespołom, wspaniałej zabawy i udanych występów* – mówiła sekretarz gminy Krystyna Chyba.

- *Tegoroczna edycja, przygotowana przez pracowników naszej szkoły jest wyjątkowo bogata pod względem artystycznym. Na organizowany przez nas festiwal przyjechało dużo gromad zuchowych i drużyn harcerskich. Pogoda nam dopisała, mamy również mnóstwo atrakcji poza występami artystycznymi. Jest wata cukrowa, ciasta, ognisko, pokazy przygotowane przez Ochotniczą Straż Pożarną w Zągotach. Myślę, że wszyscy którzy tutaj dzisiaj przybyli są usatysfakcjonowani i zadowoleni* – mówił dyrektor ZS nr 4 w Zągotach Arkadiusz Sylwestrzak. - *Planujemy już kolejną edycję i mamy nadzieję, że spotkamy się tu ponownie za rok w jeszcze szerszym gronie* – dodawał.

Festiwal swoim zasięgiem objął Hufiec „Mazowsze" Płock, reprezentowany przez drużyny harcerskie, starszoharcerskie i gromady zuchowe z gmin: Brudzeń Duży, Bielsk, Bodzanów, Drobin, Mała Wieś, Radzanowo oraz Gąbin. Łącznie na scenie zaprezentowało się ponad 100 uczestników, którzy startowali w trzech kategoriach: zuchów, harcerzy i harcerzy starszych. Poziom wokalny wszystkich uczestników stał na bardzo wysokim poziomie. Jury nie miało łatwego zadania.

Organizatorami wydarzeni byli: Szkoła Podstawowa im. Bohaterów Września 1939 r. w Zągotach, Hufiec „Mazowsze" Płock im. Szarych Szeregów oraz Gminny Ośrodek Kultury w Bielsku. Festiwal patronatem objęli: Starosta Płocki Sylwester Ziemkiewicz oraz Wójt Gminy Bielsk Józef Jerzy Rozkosz.

Eliza Kinalska

Kategoria zuchy
1 miejsce - 85 Gromada zuchowa Bratki z Gąbina
2 miejsce - 11 Gromada zuchowa Młode Orły z Zągot
3 miejsce - 6 Gromada zuchowa Błękitne płomyki z Bodzanowa
Kategoria harcerze
1 miejsce - 8 drużyna harcerska Hologram z Gąbina
2 miejsce - 13 drużyna harcerska Ignis z Bodzanowa
3 miejsce - 36 wielopoziomowa drużyna harcerska Niezłomni z Nowego Miszewa
Kategoria harcerze starsi
1 miejsce - 36 wielopoziomowa drużyna harcerska Niezłomni z Nowego Miszewa
2 miejsce - 33 wielopoziomowa drużyna harcerska Dżungla z Sikorza
3 miejsce - 99 drużyna starszoharcerska Echo z Bodzanowa

eprasa.pl 8c9136afc0

Druhowie Bohaterowie

60 lat w służbie społeczeństwu

Strażacy z Sikorza

Ochotnicy z jednostki OSP w Sikorzu (gm. Brudzeń Duży) to ludzie zaangażowani w akcje ratowniczo-gaśnicze i życie społeczne swojej miejscowości. Niezależnie od czasów, w jakich przyszło im działać, ochotnicy zawsze szli przez życie z misją ratowania życia, zdrowia i mienia ludzi. I tak niezmiennie od 60 lat. Bo właśnie taki jubileusz będzie obchodziła jednostka w tym roku.

OSP Sikórz

W OSP w Sikorzu służy 46 osób. Wśród nich jest 11 członków MDP

Jednostka Ochotniczej Straży Pożarnej w Sikorzu powstała w 1962 r. i początkowo działała przy Państwowym Gospodarstwie Rolnym. Podczas tworzenia jednostki na pierwszej liście członków znajdowało się 20 druhów. Obecnie jednostka liczy 46 druhów i druhen, w tym 11 członków młodzieżowej drużyny pożarniczej. Członkowie jednostki cały czas starają się podnosić swoje umiejętności. Robią to, aby jeszcze lepiej i w większym zakresie nieść pomoc tym, którzy tego potrzebują. – *Na liście uprawnionych do działań jest 19 strażaków i jedna strażaczka. Wszyscy posiadają podstawowy kurs strażaka ratownika, znaczna większość posiada również kurs kwalifikowanej pierwszej pomocy przedmedycznej. Nasi druhowie posiadają również szkolenia z ratownictwa technicznego, dowódców, naczelników, współpracy z LPR, kierowców konserwatorów oraz sternika motorowego* – mówi prezes jednostki Przemysław Kwasiborski.

OSP Sikórz

Strażacy w akcji

Strażacy z Sikorza mierzą się z różnego rodzaju interwencjami. Według statystyk z ostatnich lat jednostka średnio w ciągu roku wyjeżdża do akcji od 50 do 100 razy. Najczęściej są to wyjazdy do wypadków drogowych, usuwania skutków nawałnic czy pożarów.

Mimo tak wielu interwencji pośród setek akcji nadal znajdują się takie, które w sposób szczególny zapisały się w pamięci strażaków. Wydarzeniem, które pomimo upływu lat pozostaje nadal żywe jest gaszenie pożaru lasu w Kuźni Raciborskiej. – *W 1992 roku druhowie z naszej jednostki brali udział w gaszeniu największego pożaru lasu w Europie Środkowo-Wschodniej po II wojnie światowej. Bez dwóch zdań była to najtrudniejsza akcja w historii naszej jednostki. Nasi starsi koledzy zmagali się z potężnym żywiołem przez kilka dni, prawie 400 km od domu* – mówi prezes jednostki. – *Bardzo ciężkimi akcjami, z wielu różnych względów są sytuacje, kiedy nieszczęście spotyka naszych bliskich, znajomych czy rodzinę. Takie akcje na długo pozostają w pamięci strażaków* – dodaje.

Są też innego typu akcje. Takie, które mogą wydawać się błahe czy nietypowe. Zazwyczaj dotyczą one zwierząt. Niezależnie od tego, czy ratunku potrzebują ludzie czy zwierzęta, strażacy każde wezwanie traktują w podobny sposób i robią wszystko by pomóc. - *Pewnego dnia do naszej jednostki wpłynęło zgłoszenie ze Stanowiska Kierowania Komendanta Miejskiego Państwowej Straży Pożarnej w Płocku, aby udać się pod wskazany adres w naszej miejscowości do ściągnięcia kota z drzewa, który od dwóch dni nie może sam z niego zejść. Na szczęście udało się mu pomóc i akcja zakończyła się sukcesem* – mówią strażacy.

Chęci i zaangażowanie to jedno. Ale praca strażaka nie mogłaby być wykonywana w sposób skuteczny i efektywny, gdyby nie sprzęt, który pomaga w ratowaniu życia, zdrowia i mienia. – *Obecnie jednostka posiada na swoim wyposażeniu jeden sprawny średni samochód ratowniczo-gaśniczy marki Renault, który został użyczony przez Komendę Miejską Państwowej Straży Pożarnej w Płocku w 2021 r. Jednostka jest wyposażona w podstawowy sprzęt potrzebny przy pożarach, wypadkach, czy podczas usuwania skutków nawałnic. Są to m.in. pompy do wody, pilarki do drzewa, pilarka do stali i betonu, agregat prądotwórczy, narzędzia hydrauliczne, armatura wodna czy wyposażenie osobiste strażaków* – mówi prezes jednostki.

2022 r. to czas oczekiwania dla ochotników z Sikorza. Już niebawem ma do nich bowiem trafić nowy samochód. Wszystko dzięki dofinansowaniom, które aktywnie pozyskuje jednostka. Bez pomocy funduszy zewnętrznych taki zakup byłby niemożliwy. – *W ostatnich latach często korzystamy z różnego rodzaju dofinansowań, m.in. z KSRG czy Urzędu Marszałkowskiego. Dzięki nim możemy pozyskiwać sprzęt bojowy czy przeprowadzić remont strażnicy. Korzystaliśmy również z dotacji WFOŚiGW w Warszawie, dzięki której udało się przeprowadzić termomodernizację naszej remizy. Najważniejsze dofinansowanie, jakie udało nam się pozyskać, to promesa na zakup fabrycznie nowego samochodu ratowniczo-gaśniczego. Nie ukrywamy, że jest to nasz główny cel w tym roku. Mamy nadzieję, że już za kilka miesięcy będziemy mogli powitać nowy samochód w naszej miejscowości* – mówi Przemysław Kwasiborski.

Poza działalnością związaną z ochroną przeciwpożarową jednostka aktywnie działa na rzecz lokalnej społeczności. Od wielu już lat ochotnicy współpracują ze Szkołą Podstawową w Sikorzu, gdzie organizują pokazy czy konkursy dla dzieci. Strażacy wspierają również akcje charytatywne dla chorych i potrzebujących dzieci.

W 2019 roku jednostka reaktywowała Młodzieżową Drużynę Pożarniczą, która już w pierwszym roku swojego działania reprezentowała gminę Brudzeń Duży na powiatowych zawodach sportowo-pożarniczych. – *MDP działa bardzo prężnie, a co najważniejsze zapał i zaangażowanie dzieciaków nie spada, więc niebawem będziemy mieć godnych następców* – mówią strażacy.

Jednostka Ochotniczej Straży Pożarnej w Sikorzu powstała w 1962 r. i początkowo działała przy Państwowym Gospodarstwie Rolnym. W 1977 r. oddano do użytku strażnicę, w której do chwili obecnej funkcjonuje straż. Pierwszym samochodem strażaków był Star 20, następnie w 1990 r. jednostka pozyskała pierwszy samochód z autopompą. Był to Jelcz 315. 6 marca 1995 r. OSP została włączona do KSRG. W 2012 roku na jubileusz 50-lecia jednostki ufundowano sztandar.

Eliza Kinalska

Zarząd OSP Sikórz

Prezes - Przemysław Kwasiborski
Naczelnik - Radosław Drążewski
Zastępca Naczelnika - Jakub Szewczyk
Gospodarz - Rafał Tomczak
Skarbnik - Marcin Tomczak
Sekretarz - Żaneta Ziemkiewicz

Spacerkiem po gminach

Sierpc

W ramach II edycji Programu Inwestycji Strategicznych gminie Sierpc przyznano 5 600 000 zł.

Słubice

Wójt Jacek Kozłowski podpisał umowę z wykonawcą zadania „Budowa 3 zbiorników retencyjnych wraz z przebudową Stacji Uzdatniania Wody w Łaziskach". Wykonawcą prac będzie firma ZOBII BUD Sp. z o.o. Sp. komandytowa z Sierpca, która za kwotę 5 710 000 złotych wykona przewidziany umową remont w czasie 11 miesięcy.

Słupno

Już wkrótce w Słupnie powstanie pumptrack, czyli tor rowerowy. Zadanie to zostanie zrealizowane na placu zabaw w Słupnie na terenie parku „Nad Słupianką''. Na ten cel gmina pozyskała dofinansowanie z budżetu Województwa Mazowieckiego w ramach Mazowieckiego Instrumentu Wsparcia Infrastruktury Sportowej „Mazowsze dla sportu 2022''.

Stara Biała

Start Proboszczewice zaprasza na seanse w ramach kina plenerowego. 18 i 25 czerwca na orliku w Nowych Proboszczewicach będą wyświetlane filmy o tematyce sportowej. Dla wszystkich uczestników darmowy popcorn oraz inne atrakcje.

Staroźreby

Na terenie gminy powstanie Klub Malucha. Do czasu wybudowania żłobka w Staroźrebach (ok. 2- 3 lat) Klub Malucha będzie mieścił się w Smardzewie w budynku, w którym dotychczas mieściła się szkoła. Otwarcie placówki planowane jest na wrzesień tego roku.

Szczawin Kościelny

Podczas XLI sesji Rady Gminy radni zajęli się m.in. raportem o stanie gminy za 2021 r. W głosowaniu po przeprowadzonej dyskusji radni udzielili wotum zaufania i absolutorium dla wójt Barbary Stępniak.

Szczutowo

W ramach zadania „Mazowieckie Strażnice OSP – 2022" jednostka OSP w Szczutowie otrzymała pomoc finansową w kwocie 20 tys. zł. Środki będą przeznaczone na remont łazienek w remizie.

Wyszogród

Urząd Gminy i Miasta poinformował, że do 30 września na terenie gminy prowadzone będą lotnicze prace geofizyczne, polegające na przelocie helikoptera wyposażonego w specjalną aparaturę kontrolno-pomiarową. Badania będą miały na celu rozpoznanie budowy geologicznej wzdłuż odcinków pomiarowych. Prace te prowadzone będą w ramach realizacji projektu „Budowa linii kolejowej nr 5 i 50 na odcinku Węzeł CPK - Płock – Włocławek".

Zawidz

Gmina otrzymała 70 tys. zł w ramach Mazowieckiego Instrumentu Aktywizacji Sołectw Mazowsze 2022. Dofinansowanie przeznaczone jest na 7 zadań, z których każde otrzymało dofinansowanie w wysokości 10 tys. zł.

Żychlin

17 czerwca w piątek o godzinie 15.00 rozpocznie się „Zlot Food Trucków". Koniec wydarzenia zaplanowany jest na niedzielę na godz. 20.00. Zlot odbędzie się na placu przy ul. Łąkowej.

(ek), rad

eprasa.pl 8c9136afc0

Miasto i gmina Gąbin z wielomilionowym dofinansowaniem

10 700 000 zł na inwestycje drogowe

Symboliczny czek w wysokości 10 700 000 zł przekazał na ręce Burmistrza Krzysztofa Jadczaka i Przewodniczącego Rady Edwarda Wilgockiego minister Maciej Małecki. Pozyskane środki pochodzą z II edycji Rządowego Funduszu Polski Ład: Program Inwestycji Strategicznych.

Przygotowane przez gąbiński samorząd wnioski zostały ocenione pozytywnie i otrzymały dofinansowanie. Pierwszy z projektów to „Remont, przebudowa i budowa infrastruktury drogowej na terenie Miasta i Gminy Gąbin 2.0". Wartość projektu wynosi 5 263 157,89 zł, natomiast kwota dofinansowania z rządowego programu to 5 000 000 zł.

Drugi z dofinansowanych projektów to „Remont, przebudowa i budowa infrastruktury drogowej na terenie Miasta i Gminy Gąbin 3.0". Jego wartość to 6 000 000 zł, a kwota pozyskanego dofinansowania to 5 700 000 zł.

Przygotowane przez samorząd wnioski uzyskały wsparcie z drugiej edycji Rządowego Funduszu Polski Ład: Program Inwestycji Strategicznych. Łączna wartość obydwu zadań to 11 263 157,89 zł, a kwota dofinansowania to 10 700 000 zł.

Premier ze złożonych przez gąbiński samorząd wniosków w pierwszej kolejności zatwierdził te wybrane przez Bank Gospodarstwa Krajowego, które najlepiej spełniały wszystkie kryteria programu. W ramach zadania zmodernizowane i wybudowane zostaną drogi na terenie Miasta i Gminy Gąbin.

Rządowy Fundusz Polski Ład: Program Inwestycji Strategicznych ma na celu zwiększenie skali inwestycji publicznych przez bezzwrotne dofinansowanie projektów realizowanych przez JST. Wysokość bezzwrotnego dofinansowania jest zależna od obszaru priorytetowego, w którym mieści się planowana inwestycja. Program realizowany jest poprzez promesy inwestycyjne udzielane przez BGK. Jednostki samorządu terytorialnego oraz związki jednostek samorządu terytorialnego mogły ubiegać się o bezzwrotne dofinansowanie realizowanych inwestycji.

Fot. M. Ordiński

Druga edycja pilotażowego naboru wniosków rozpoczęła się 28 grudnia i trwała do 11 marca 2022 roku. Każda jednostka samorządu terytorialnego czy związek JST mógł zgłosić maksymalnie trzy wnioski o dofinansowanie, w tym: jeden wniosek którego wartość dofinansowania nie przekroczyła 65 mln zł, jeden wniosek, którego wartość dofinansowania nie przekroczyła 30 mln zł oraz jeden wniosek z dofinansowaniem nie przekraczającym 5 mln zł.

Dofinansowane zadania będą polegały na wykonaniu remontu istniejącej infrastruktury drogowej na terenie Miasta i Gminy Gąbin. W zakres prac będzie wchodził remont dróg gminnych, zarówno łączących miejscowości z obszaru gminy, jak i dróg, których kompletny przebieg znajduje się w granicach danej miejscowości i stanowi konkretne ulice.

Planowane inwestycje bezpośrednio wpłyną na polepszenie jakości życia mieszkańców zamieszkujących dany obszar, poprzez ułatwienie i umożliwienie dojazdu do głównych ciągów komunikacyjnych, tj. dróg powiatowych i dróg wojewódzkich. Ponadto inwestycje poprawią bezpieczeństwo poprzez ułatwienie dojazdu służbom ratunkowym, porządkowym, policji, nawet podczas trudnych warunków pogodowych, jak zimowo-wiosenne roztopy czy intensywne opady.

Technologia wykonania remontu, a w szczególności samej nawierzchni dróg będzie podyktowana bieżącymi rozwiązaniami technologicznymi. Odcinki dróg, których nawierzchnia na chwilę obecną stanowi warstwa bitumiczna, zostanie wykonana również w technologii bitumicznej. Drogi gruntowe zostaną utwardzone warstwą kruszywa stanowiącą w przyszłości podbudowę do wykonania warstwy bitumicznej. Ponadto, w ramach zadania zostanie odnowiona i uzupełniona pozostała infrastruktura drogowa: znaki pionowe, poziome, tablice informacyjne czy kierunkowe.

Rządowy Fundusz Polski Ład umożliwia realizację inwestycji, które są najbardziej potrzebne mieszkańcom. Warto przypomnieć, że w ramach pierwszego naboru wniosków do Miasta i Gminy Gąbin trafiło 6 555 000 zł z przeznaczeniem na rozbudowę infrastruktury drogowej w miejscowościach: Gąbin, Górki i Czermno.

Opr. (ek)

Materiał przygotowany przy współpracy z Urzędem Miasta i Gminy Gąbin

W Starej Białej podpisano umowy na dwa ważne przedsięwzięcia

Inwestycje warte 17 mln zł

Wójt Gminy Stara Biała, Sławomir Wawrzyński właśnie podpisał umowy z wykonawcami dwóch największych inwestycji w tej kadencji samorządu. To rozbudowa Zespołu Szkolno-Przedszkolnego w Wyszynie i przebudowa ul. Łącznej. Koszt tych inwestycji to prawie 17 mln zł.

Rozbudowa Zespołu Szkolno-Przedszkolnego w Wyszynie ma kosztować 9 840 000 zł. Po rozbudowie nowy budynek będzie połączony z istniejącym obiektem szkoły za pośrednictwem łącznika o dwóch kondygnacjach. W obiekcie zaprojektowano: na trzech kondygnacjach - osiem sal dydaktycznych, windę oraz pomieszczenia komunikacyjne i sanitarne. Ponadto w budynku zaprojektowano salę gimnastyczną o wysokości trzech kondygnacji przykrytą dachem o konstrukcji drewnianej. Bezpośrednio przy sali zlokalizowane będą szatnie dla dzieci, a w nich natryski i wc. Sala sportowa będzie posiadała izolację akustyczną oraz nagłośnienie. Rozbudowywany obiekt będzie dostosowany do potrzeb osób niepełnosprawnych.

W Zespole Szkolno-Przedszkolnym w Wyszynie jest ponad 300 uczniów i przedszkolaków i w obecnym budynku jest po prostu ciasno. Po rozbudowie do nowych sal przejdą uczniowie klas IV-VIII, a dzięki temu więcej miejsca zyskają przedszkolaki.

Fot. Urząd Gminy Stara Biała

Rozbudowa Zespołu Szkolno-Przedszkolnego w Wyszynie będzie kosztować prawie 10 mln zł

– To inwestycja, na którą trochę czekaliśmy. Przeciągnęły się prace projektowe, później trzeba było ogłaszać aż dwa przetargi. Ale udało się to wszystko sfinalizować i dzisiaj podpisujemy umowę z wykonawcą. Wierzę, że prace będą przebiegać sprawnie i całość zostanie ukończona w terminie. Kwota rozbudowy jest wysoka, ale mamy pełne zabezpieczenie finansowe. Chciałbym za to podziękować radnym, którzy zwiększyli budżet tej inwestycji. Bo to nie tylko inwestycja w szkolne budynki, ale też w nasze młode pokolenie – mówił wójt, Sławomir Wawrzyński.

Rozbudowę realizować będzie firma REPRO Sp. z o.o. z Płocka. Podpisanie umowy miało uroczysty charakter i odbyło się w miejscu, gdzie powstanie nowa część Zespołu Szkolno-Przedszkolnego. W podpisaniu umowy wzięli udział także przewodnicząca Rady Gminy Stara Biała, Małgorzata Lewandowska, dyrektor wyszyńskiej placówki, Katarzyna Warczachowska, przedstawiciele Rady Rodziców szkoły i przedszkola, a także uczniowie szkoły w Wyszynie.

Zaproponowana przez wykonawcę w przetargu kwota przewyższała środki, które gmina zamierzała przeznaczyć na tę inwestycję. Dlatego na ostatniej sesji radni zwiększyli o 3 mln zł budżet przeznaczony na rozbudowę placówki w Wyszynie. Gmina Stara Biała otrzymała na realizację tego zadania dotację w wysokości 2 mln zł z Rządowego Funduszu Inwestycji Lokalnych.

– Myślę, że pod koniec listopada będziemy mieli stan surowy zamknięty i będzie można prowadzić prace w środku budynku. Zgodnie z umową całość ma być gotowa w sierpniu przyszłego roku – mówił podczas podpisania umowy prezes REPRO, Wojciech Gontarek.

Największa drogowa inwestycja

Natomiast rozbudowa ul. Łącznej będzie kosztować 6 888 000 zł. To największa inwestycja drogowa ostatnich lat w gminie Stara Biała. Droga powinna być gotowa latem przyszłego roku.

Przetarg na przebudowę ul. Łącznej wygrał Zakład Budowlano-Montażowy BUDOMONT Sp.j. Krzysztof Dublicki z Maszewa Dużego.

– Bardzo się cieszę, że rozbudowa ul. Łącznej właśnie się rozpoczyna. To ważna dla naszej gminy inwestycja. Były z nią pewne problemy, ale udało się je rozwiązać. Musieliśmy też, za zgodą radnych, zwiększyć środki finansowe na inwestycję, bo kwoty, które pojawiły się w przetargu przewyższały środki, które mieliśmy przeznaczone na przebudowę tej drogi – mówi wójt Sławomir Wawrzyński.

Radni zgodzili się o zwiększenie o 1,735 mln zł środków na przebudowę ul. Łącznej. W sumie na inwestycję jest teraz zarezerwowane 7 mln zł. Przypomnijmy, że gmina na realizację tego zadania otrzymała dotację 5 mln zł z Rządowego Funduszu Polski Ład: Program Inwestycji Strategicznych.

Ulica jest jedną ze strategicznych dróg w gminie. Łączy bowiem drogi wojewódzkie 559 i 562 oraz Maszewo Duże z Maszewem. W ramach inwestycji na długości ok. 1,4 km pojawi się nowy asfalt. Ulica zostanie poszerzona do 5,5 metra. Pojawi się także sięgacz z kostki betonowej (długości 157 m i szerokości 5 m - ul. Szurkowskiego). Ponadto w ramach inwestycji wybudowany zostanie chodnik na długości ok. 1,4 km i szerokości 1,5 m oraz ścieżka rowerowa o długości ok. 1,4 km i szerokości 2 m. Dodatkowo zostaną wybudowane zjazdy na posesje oraz oświetlenie uliczne.

Opr. (ek)

Materiał przygotowany we współpracy z Gminą Stara Biała

eprasa.pl 8c9136afc0

Rusza konkurs dla liderek wiejskich

Na Mazowszu

Są ambitne, kreatywne i wielozadaniowe. Mają w sobie mnóstwo empatii i działają z zaangażowaniem. „Najaktywniejsza Liderka Wiejska w województwie mazowieckim" to konkurs organizowany właśnie z myślą o takich kobietach. Nabór trwa, a zgłoszenia można przesyłać do 29 lipca br.

W ubiegłych latach do konkursu zgłosiła się ponad setka pań, aktywnych działaczek lokalnych, sołtysek, radnych, druhen z OSP czy szefowych Kół Gospodyń Wiejskich. – *Coraz częściej to właśnie kobiety angażują się w życie społeczne swoich wspólnot* – zauważa marszałek województwa mazowieckiego Adam Struzik. – *W tym konkursie nagradzamy panie, które aktywnie działają na rzecz innych i przyczyniają się do rozwoju swoich „małych ojczyzn". W sumie w poprzednich edycjach nagrodzonych zostało około pięćdziesiąt uczestniczek.*

W zeszłym roku konkurs wygrała Renata Klaus z Goszczyna (pow. grójecki), a kolejne miejsca zajęły: Judyta Olszewska z miejscowości Żebry-Wierzchlas (pow. ostrołęcki) oraz Justyna Nowacka z Cieksyna (pow. nowodworski).

Kobiety rządzą polską wsią?

Mazowszanki angażują się w działalność lokalnych organizacji, takich jak koła gospodyń wiejskich, stowarzyszenia czy grupy działania. Coraz chętniej i częściej zasiadają także w fotelach sołtysów czy zostają radnymi. Zaangażowanie w instytucje samorządu wiejskiego stanowiło niegdyś domenę mężczyzn.

W XX wieku odsetek kobiet w gminach wiejskich ledwie przekraczał 9 proc., po 2014 r. był już niemal trzykrotnie większy, a według danych GUS w 2021 r. na Mazowszu było 7285 sołtysów, z czego aż 3271 to kobiety, co stanowi niemal połowę! Panie udowadniają, że bardzo dobrze radzą sobie w tej roli. Są przedsiębiorcze, wyróżniają się sporą energią i charyzmą. Aktywizują mieszkańców, potrafią innych zmobilizować i przekonać do aktywnego udziału w realizowanych przedsięwzięciach.

Zasady konkursu

Uczestniczki będą rywalizować w dwóch etapach. Najpierw oceniane będą zgłoszenia wraz z opisem osiągnięć oraz dołączonymi przynajmniej dwiema rekomendacjami od organizacji pozarządowych, lokalnych grup działania czy samorządów. Kolejny etap to prezentacja indywidualna, podczas której liderki będą musiały także wykazać się wiedzą o Mazowszu i o programach PROW i KSOW.

Nagrody

Dla najlepszych liderek i ich organizacji przygotowano szereg nagród o łącznej wartości do 30 tys. zł. Za I miejsce przewidziano – 7,5 tys. zł, za II miejsce – 5 tys. zł, a za III miejsce – 2,5 tys. zł. Kwoty obejmują nagrodę rzeczową do 750 zł oraz nagrodę finansową. Natomiast osoby wyróżnione w konkursie otrzymają nagrody rzeczowe do 750 zł.

Jak się zgłosić?

Formularze zgłoszeniowe wraz z dodatkowymi dokumentami należy wysłać pocztą lub dostarczyć osobiście na adres Urzędu Marszałkowskiego w Warszawie, bądź przesłać za pośrednictwem poczty elektronicznej na adres ksow@mazovia.pl w terminie do dnia 29 lipca br. Listę laureatek poznamy najpóźniej do 28 października. **opr. (t)**

Chce to zrobić po raz trzynasty!

Paweł Szkopek znów atakuje tor

Nasz człowiek znów powraca na Tor Wyścigowy w Poznaniu. Kusi go zdobycie 13. w karierze tytułu Mistrza Polski w wyścigach motocyklowych w klasie Superbike. Mowa o Pawle Szkopku pochodzącym z podpłockiego Dobrzykowa.

Sezon zaczął się dla niego bardzo optymistycznie. Z ogromną przewagą wygrał dwa wyścigi pierwszej rundy Wyścigowych Motocyklowych Mistrzostw Polski na Torze Poznań. Po tym starcie ma 10 punktów przewagi nad wiceliderem. Dodatkowo w jednym z wyścigów zaliczył świetny czas pojedynczego okrążenia - 1:32.808. To wynik tylko o ok. pół sekundy gorszy od należącego do niego rekordu toru. To znak, że mistrz jest w świetnej formie i ma spory apetyt na zwycięstwo.

Do pierwszego miejsca w klasyfikacji mistrzostw Polski w klasie Superbike Szkopek dołożył również prowadzenie w mistrzostwach Słowacji.

W tym sezonie zawodnik walczy nie tylko o tytuł Mistrza Polski. W ostatni weekend Szkopek miał pojechać na belgijskim torze Spa w 2. rundzie mistrzostw świata EWC. W ostatniej chwili podjął jednak decyzję, że nie wystąpi w 24-godzinnym wyścigu. W zespole Energie Endurance 91 polskiego kierowcę zastąpił rezerwowy Martin Choy.

arch. Szkopek Team

Decyzja o wycofaniu się ze startu to efekt kontuzji, której Paweł Szkopek doznał podczas piątkowych kwalifikacji do drugiej rundy mistrzostw świata. Uraz nie jest poważny i lekarze dopuścili Polaka do startu, ale mając w perspektywie wyczerpujący 24-godzinny wyścig, kierowca postanowił nie ryzykować i oddał miejsce w składzie rezerwowemu Martinowi Choyowi. Paweł Szkopek na tor wróci 1 lipca. Zobaczymy go podczas drugiej rundy mistrzostw Polski na Torze Poznań.

Paweł Szkopek jest 12-krotnym motocyklowym mistrzem Polski, mistrzem Europy. Startuje i punktuje w mistrzostwach świata World Superbike, World Supersport. W 2019 wywalczył czwarte miejsce w 24-godzinnym wyścigu mistrzostw Świata FIM EWC. To najlepszy w historii rezultat Polaka w mistrzostwach świata. Startuje w zawodach ponad 200-konnym modelem Yamaha R1. **BS**

Druhny i Druhowie OSP – dziękujemy i gratulujemy!

Uroczyście w OSP w powiecie płockim

Pierwszy weekend czerwca w powiecie płockim obfitował w wydarzenia, których głównymi bohaterami były Ochotnicze Straże Pożarne.

W niedzielę, 5 czerwca, odbyły się gminne obchody Dnia Strażaka w Małej Wsi. Uroczystość była połączona z przekazaniem lekkiego samochodu oraz nadaniem nowego sztandaru dla OSP Mała Wieś. Obecni na uroczystości byli m.in.: Starosta Płocki Sylwester Ziemkiewicz, Członek Zarządu Powiatu Płockiego Apolinary Gruszczyński oraz reprezentująca Marszałka Województwa Mazowieckiego Karolina Koper – Dyrektor Wydziału Rozwoju Gospodarczego i Promocji w Starostwie Powiatowym w Płocku. Podziękowali druhnom i druhom oraz złożyli im życzenia.

W Gąbinie, z okazji jubileuszu 700-lecia miasta, odbyły się Dni Gąbina. W ramach obchodów nastąpiło również przekazanie średniego samochodu ratowniczo-gaśniczego dla OSP Gąbin. W wydarzeniu wzięli udział m.in.: Wicestarosta Iwona Sierocka, Radni Powiatu Płockiego Marlena Mazurska i Waldemar Zawadzki (Prezes OSP Gąbin), a także reprezentujący Marszałka Województwa Mazowieckiego Tomasz Nowacki – Radny Miasta i Gminy Gąbin.

W weekend odbyły się także Gminne Zawody Pożarniczo-Sportowe w Nowych Łubkach (gmina Bulkowo) i Bielsku. W wydarzeniach uczestniczyli m.in.: Wicemarszałek Sejmu RP Poseł Piotr Zgorzelski, Wiceprzewodnicząca Rady Powiatu Płockiego Magdalena Woja oraz Radni Powiatu Płockiego Bogusław Jankowski i Bogdan Matczak.

Powiat Płocki dobrze ułożony

Za zbiorów Starostwa Powiatowego w Płocku

Materiał przygotowany we współpracy ze Starostwem Powiatowym w Płocku

eprasa.pl 8c9136afc0

Plebiscyt „Z Tumskiego Wzgórza” - Na Mazowszu Płockim

Nowe Miszewo górą

15. edycja plebiscytu była ze wszech miar wyjątkowa. Rok 2021, za który nagradzaliśmy najlepsze inicjatywy z regionu, był kolejnym, podczas którego zmagaliśmy się z pandemią. Ale wcale nie oznacza to, że w naszym regionie brakowało wydarzeń, które byłyby godne wyróżnienia. Energia społeczna i pomysłowość mieszkańców naszego regionu okazała się ogromna i po raz kolejny, zarówno kapituła plebiscytu, jak i czytelnicy stanęli przed trudną decyzją dotyczącą wyboru wydarzenia roku. Ostatecznie na szczycie podium stanęli sportowcy z Domu Pomocy Społecznej „Nad Jarem” w Nowym Miszewie. Ich zapał, zaangażowanie i tysiące godzin ciężkiej pracy zostały docenione i nagrodzone zaszczytnym tytułem, dzięki głosom czytelników Tygodnika Płockiego.

D. Ossowski

Nagrody zwycięzcom wręczyła posłanka Elżbieta Gapińska

„Na Mazowszu Płockim” to jedna z czterech plebiscytowych kategorii (pozostałe trzy to: inicjatywy gospodarcze i społeczne, sport i turystyka oraz kultura). W każdej z nich kapituła plebiscytu „Z Tumskiego Wzgórza” nominuje 10 wydarzeń, które uważa za najbardziej istotne w danym roku. Nie jest to łatwe, ponieważ rokrocznie do udziału w plebiscycie napływają setki zgłoszeń.

Tegoroczna edycja plebiscytu „Z Tumskiego Wzgórza” przyniosła mnóstwo pozytywnych momentów dotyczących kategorii „Na Mazowszu Płockim”. Pierwszy z nich pojawił się już na etapie zgłoszeń do plebiscytu. W tym roku było ich najwięcej właśnie w kategorii regionalnej. Było ich tak dużo, że członkowie kapituły zaczęli zastanawiać się podczas posiedzenia czy nie zwiększyć liczby nominacji w tej kategorii do 15.

Wybór, jakiego musiała dokonać kapituła, nie był prosty. Bo jaką miarą porównać wielomilionowe, „twarde” inwestycje z małymi, oddolnymi i społecznymi inicjatywami? Można powiedzieć krótko – nie da się. Dlatego z pomocą jak zawsze przyszli czytelnicy Tygodnika Płockiego. Bo to właśnie oni mają ostateczny głos w plebiscycie. Zarówno sms-owo, jak i za pomocą specjalnych kuponów zamieszczonych w „Tygodniku Płockim” głosują na ich zdaniem najważniejsze wydarzenie.

Jak widać, pomimo pandemii mieszkańcy oraz samorządy powiatów płockiego, sierpeckiego i gostynińskiego nie próżnowały i w naszym regionie znalazło się naprawdę dużo wydarzeń, które śmiało można by nominować w tej kategorii. Ostatecznie, po burzliwych obradach, kapituła wytypowała dziesięć wydarzeń, na które mogli oddawać swoje głosy czytelnicy Tygodnika Płockiego.

Trzeba przyznać, że jak co roku walka o palmę pierwszeństwa w tej kategorii była bardzo zażarta i trwała do ostatniego momentu głosowania. Każde z nominowanych wydarzeń miało swoich zwolenników, którzy nie szczędzili, zarówno głosów oddawanych za pośrednictwem kuponów, jak również tych smsowych.

Choć wszyscy bardzo starali się, aby ich faworyt wygrał w plebiscycie, to zwycięzca może być tylko jeden. I tak głosami czytelników Tygodnika Płockiego zostało nim wydarzenie „12 złotych medali niepełnosprawnych sportowców DPS „Nad Jarem” w Nowym Miszewie, z sekcji dwuboju siłowego „Nad Jarem”, zrzeszonej w Olimpiadach Specjalnych - Polska, na Mistrzostwach Polski w trójboju siłowym w Warszawie”. Siłacze z DPS-u „Nad Jarem” to prawdziwi herosi, którzy nie mają sobie równych w dwuboju siłowym. Łącznie zdobyli już ponad 160 medali na różnego rodzaju imprezach sportowych w Polsce, Europie i na świecie. Ich udział w zawodach zawsze kończy się sukcesem – od lat zajmują na nich czołowe miejsca, a osiągane przez nich wyniki bardzo podwyższyły poprzeczkę innym zawodnikom tej dyscypliny. Zawodnicy startują w dwuboju siłowym. Składają się na niego dwie konkurencje: wyciskanie na ławce prostej sztangi, oraz martwy ciąg.

Okolicznościowy miedzioryt za zwycięstwo w kategorii „Na Mazowszu Płockim” trafił do rąk: dyrektora Domu Pomocy Społecznej „Nad Jarem” w Nowym Miszewie Jarosława Mioduskiego, trenera sekcji Mariusza Żukowskiego oraz przedstawicieli zawodników. Wszyscy nie kryli swojego wzruszenia i radości z wygranej.

To była wielka chwila nie tylko dla niepełnosprawnych sportowców, którzy są prawdziwymi mistrzami w swojej dyscyplinie, ale także dla ich trenera oraz dyrektora placówki. – *Jestem bardzo wzruszony tym wyróżnieniem, przede wszystkim chciałbym podziękować i pogratulować wszystkim nominowanym w tej kategorii. Był to dla nas zaszczyt, że mogliśmy wziąć udział w tegorocznej edycji plebiscytu „Z Tumskiego Wzgórza”. Nie byłoby tego sukcesu, gdyby nie determinacja i zaangażowanie osób, które mimo swoich niepełnosprawności są tak aktywni i angażują się w wiele dyscyplin sportowych. Nasi sportowcy, którzy są dzisiaj z nami, trenują od wczesnych godzin porannych, wytrwale podnoszą ciężary, a siódme poty wyciska z nich trener Mariusz Żukowski. To jemu należą się wielkie brawa, bo to dzięki niemu nasi siłacze z Domu Pomocy Społecznej „Nad Jarem” zajmują czołowe miejsca na wszystkich wydarzeniach sportowych w Polsce, Europie i nie tylko. Chciałbym za to serdecznie podziękować trenerowi, który motywuje mieszkańców do działania i pracuje z nimi każdego dnia. Dziękuję również czytelnikom Tygodnika Płockiego, którzy oddali na nas swoje głosy oraz staroście płockiemu za wsparcie, jakie nam okazuje* – mówił podczas gali dyrektor Jarosław Mioduski.

Głosami czytelników drugie miejsce podczas tegorocznej edycji plebiscytu zajęło „Uruchomienie w Ostrowach, gmina Gozdowo, Warsztatu Terapii Zajęciowej i Środowiskowego Domu Samopomocy”. Za to wydarzenie nominowani zostali: wójt Gminy Gozdowo Dariusz Kalkowski oraz Powiatowy Pełnomocnik ds. Osób Niepełnosprawnych Wojciech Rychter.

Ośrodek dla Osób z Niepełnosprawnością im. Jana Pawła II to pierwsze takie miejsce na terenie powiatu sierpeckiego. Środowiskowy Dom Samopomocy oraz warsztaty terapii zajęciowej zostały zorganizowane w budynku po byłej Szkole Podstawowej w Ostrowach. Warsztaty obejmują terapią zajęciową 30 uczestników, a Środowiskowy Dom Samopomocy świadczy pomoc dla 29 osób.

Trzecie miejsce w plebiscycie zajął jubileusz 50-lecie Muzeum Wsi Mazowieckiej w Sierpcu. Za to wydarzenie nominowany był dyrektor muzeum Jan Rzeszotarski. W 2021 r. minęło 50 lat od chwili, gdy Muzeum Wsi Mazowieckiej w Sierpcu zostało powołane do istnienia na mocy Uchwały Prezydium Powiatowej Rady Narodowej. Obchody rocznicowe trwały przez cały rok, towarzyszyło im wiele imprez, projektów i przedsięwzięć. Najważniejszym z nich była uroczysta gala jubileuszowa, która odbyła się 8 września 2021.

Na czwartym miejscu uplasowało się Zwycięstwo projektu „Budowa ścieżki pieszo – rowerowej wzdłuż Drogi Wojewódzkiej 574 Gąbin-Dobrzyków” w II edycji Budżetu Obywatelskiego Mazowsza, a na piątym Gala z okazji 40-lecia Koncertów Chopinowskich w Sannikach.

Eliza Kinalska

D. Ossowski

Nominowani w kategorii „Na Mazowszu Płockim”

D. Ossowski

Zwycięzcy ze starostą Sylwestrem Ziemkiewiczem, wicestarostą Iwoną Sierocką oraz radnymi - Marleną Mazurską oraz Anną Dębską-Gutkowicz

Nominacje w kategorii „Na Mazowszu Płockim”

1. **Obchody 50-lecia powstania Muzeum Wsi Mazowieckiej w Sierpcu**. Placówka systematycznie rozwija się i rozbudowuje, kontynuując staropolskie tradycje. Nominowany: **Jan Rzeszotarski**, dyrektor Muzeum Wsi Mazowieckiej w Sierpcu.
2. **W Gostyninie, Łącku i Gąbinie pojawiły się tablice pamiątkowe** (w sumie 17) opowiadające historie żołnierzy wyklętych z naszego regionu. Wszystko za sprawą projektu „Jesteśmy wdzięczni bohaterom - żołnierzom niezłomnym”. Nominowana: prezes Stowarzyszenia Razem Możemy Więcej **Elżbieta Młodziejewska.**
3. **W centrum Bulkowa, tuż obok Szkoły Podstawowej im. Marii Konopnickiej powstało mini-muzeum**. Wśród eksponatów znajdują się m.in. makiety zabytkowych obiektów zlokalizowanych na terenie gminy. Nominowani: inicjator akcji **Mieczysław Józwiak**, prezes OSP Bulkowo **Mateusz Koczwara**.
4. **Projekt „Łubki – ocalmy resztki historii, która minęła bezpowrotnie”**. Publikacja zawiera materiały od 1400 roku do czasów obecnych. Nominowani: prezes Klubu „Rozwój” Nowe Łubki **Emilia Bigos, Anna Adamska, Małgorzata Osiak - autorki, Krzysztof Jakubiak - autor i koordynator projektu**.
5. Sportowcy DPS w Nowym Miszewie, z Sekcji „Nad Jarem”, zrzeszonej w Olimpiadach Specjalnych Polska **zdobyli dwanaście złotych medali na Mistrzostwach Polski w Trójboju Siłowym w Warszawie**. Nominowani: **Jarosław Mioduski**, dyrektor DPS, trener sekcji **Mariusz Żukowski** i zawodnicy Sekcji „Nad Jarem”.
6. **Strażacy OSP Kępa Polska zakończyli w roku 2021 akcję „Ocalić od zapomnienia”**. Druhowie odnawiali ślady historii przy rozdrożach polnych dróg i dali drugie życie kapliczkom i krzyżom postawionym tam przed wieloma laty. Nominowany: **Krzysztof Stawiarski**, prezes OSP Kępa Polska.
7. **Zwycięstwo projektu dotyczącego budowy ścieżki rowerowej Gąbin-Dobrzyków w II edycji Budżetu Obywatelskiego Mazowsza**. Głosowało na niego aż 2 500 mieszkańców naszego regionu. Jego realizacja zaplanowana jest na 2022 r. Nominowany: **Tomasz Nowacki**, inicjator projektu, radny Miasta i Gminy Gąbin.
8. **Modernizacja Miejskiego Ośrodka Sportu i Rekreacji** w Gostyninie poprzez budowę treningowego boiska piłkarskiego oraz zaplecza sanitarno-szatniowego. Nominowany: **Paweł Kalinowski**, burmistrz Gostynina.
9. W gminie Gozdowo (w budynku po zlikwidowanej Szkole Podstawowej w Ostrowach) w kwietniu 2021 r. uruchomiono **Warsztat Terapii Zajęciowej i Środowiskowy Dom Samopomocy w Ostrowach**. Nominowani: **Dariusz Kalkowski**, wójt Gminy Gozdowo, **Wojciech Rychter**, Powiatowy Pełnomocnik ds. Osób Niepełnosprawnych.
10. **Gala z okazji 40-lecia Koncertów Chopinowskich w Europejskim Centrum Artystycznym im. Fryderyka Chopina w Sannikach** z udziałem wybitnego pianisty Janusza Olejniczaka. Nominowani: dyrektor ECA **Monika Patrowicz**, prezes Towarzystwa im. Fryderyka Chopina Koła w Sannikach **Aleksandra Głowacka**.

eprasa.pl 8c9136afc0

Cały czas gromadzimy eksponaty, poszerzamy kolekcje, edukujemy

Z Leonardem Sobierajem, dyrektorem Muzeum Mazowieckiego w Płocku rozmawia Lena Szatkowska

Partner wydania

Muzeum Mazowieckie w Płocku

Muzeum Mazowieckie weszło w drugi rok obchodów wielkiego jubileuszu 200-lecia. Przypomnijmy, co wydarzyło się w Płocku przed dwoma wiekami.

Muzeum Mazowieckie jest najstarszym polskim muzeum powstałym z inicjatywy społecznej, którego korzenie sięgają 1821 roku. Wówczas członkowie Towarzystwa Naukowego w Płocku powołali Muzeum Publiczne i Szkolne Województwa Płockiego. Artefakty pochodziły ze zbiorów TNP i Szkoły Wojewódzkiej Płockiej. Przestrzenią wystawienniczą były sale dzisiejszej Małachowianki, które udostępniono zwiedzającym. Od 1908 roku Muzeum mieściło się w kamienicy przy Rynku Kanonicznym. W 1928 roku otrzymało nową nazwę Muzeum Mazowsza Płockiego im. prof. Ignacego Mościckiego. Po wojnie siedzibą był Zamek Książąt Mazowieckich. W 1963 roku placówka zaczęła działać jako Muzeum Mazowieckie w Płocku, a w 2005 roku otrzymała odnowioną kamienicę przy Tumskiej 8. Na naszej ekspozycji historycznej „X wieków Płocka" jest aneks poświęcony początkom Muzeum.

Od chwili objęcia stanowiska dyrektora minęło 18 lat. Stanął pan wtedy przed dużym wyzwaniem – przeniesienia zbiorów do nowej siedziby w Kamienicy Secesyjnej. Rok temu powstała ekspozycja stała sztuki art déco i Galeria Wielkich Płocczan w nowym budynku przy Kolegialnej 6. Wcześniej – MŻM i Skansen w Wiączeminie. Które projekty przyniosły panu najwięcej satysfakcji?

Cieszę się ze wszystkich zrealizowanych projektów. W 2018 roku otwarty został Skansen Osadnictwa Nadwiślańskiego w Wiączeminie Polskim. Pomysł powstania skansenu poprzedzony był działaniami podejmowanymi przez Muzeum Mazowieckie w Płocku już od 2005 r. Obecnie na terenie Skansenu można zobaczyć wyremontowany dawny kościół ewangelicko–augsburski, pobliski odnowiony cmentarz, a także typowe dla osadnictwa olenderskiego zabudowania gospodarskie wraz z wyposażeniem. Wszystkie pamiątki po Olendrach zostały pozyskane od mieszkańców dawnych olenderskich osad w trakcie badań terenowych. Skansen prezentuje dorobek i kulturę olenderską (Polaków, Niemców, Żydów i Holendrów) na Mazowszu oraz tworzy korzystne warunki do aktywnego i innowacyjnego uczestnictwa w kulturze.

Atrakcyjna i nowoczesna wystawa art déco odbiła się szerokim echem wśród muzealników i zwiedzających. Zwyciężyła w Plebiscycie „Tygodnika Płockiego" na najważniejsze wydarzenie kulturalne roku 2021.

To dla nas wyróżnienie szczególne, zwłaszcza że o zwycięstwie zdecydowali czytelnicy, a więc i nasi odbiorcy. Próbujemy od kilkunastu lat wzbogacać naszą ofertę. Wystawa art déco powstawała kilkanaście lat. Najpierw trzeba było kupić działkę, wybudować budynek, stworzyć kolekcję. Udało się dzięki bardzo wielu mecenasom. Chciałbym podziękować naszemu organizatorowi Samorządowi Województwa Mazowieckiego i panu marszałkowi Adamowi Struzikowi, który wspiera wszystkie inicjatywy, Dziękuję również PKN ORLEN. Od 2005 roku sukcesywnie pomaga w zakupie wspaniałych dzieł, dzięki czemu teraz w Płocku możemy oglądać „Martwą naturę" Tamary Łempickiej, wspaniałe komplety mebli czy też ostatni zakup czyli samochód Jowett. Na ten sukces pracowali wszyscy. Dotąd muzeum słynęło ze zbiorów secesji, teraz kojarzy się także ze sztuką art déco.

Fot. Dariusz Oszowski

Jak pan przyjął kolejne wyróżnienie – nominację do tytułu „Płocczanin Roku?

Odbieram je jako nagrodę za cały mój wkład w tworzenie Muzeum Mazowieckiego, od przeprowadzki, urządzania placówki na nowo, do rozwoju bazy i kolekcji. Cieszą zauważane osiągnięcia Muzeum: wystawa „X wieków Płocka", wystawa art déco, utworzenie zupełnie od początku Skansenu Osadnictwa Nadwiślańskiego w Wiączeminie, wystawa poświęcona Wielkim Płocczanom.

Nie byłoby tych sukcesów bez dobrej trójstronnej współpracy: samorządu województwa, pracowników pasjonatów i dyrekcji. Ona zaowocowała szybkim rozwojem placówki.

Samorząd Województwa Mazowieckiego zaproponował nowy program dla uczniów szkół podstawowych i ponadpodstawowych, dzięki któremu odwiedzą instytucje kultury, w tym płockie muzeum, za symboliczną złotówkę. Czy to zachęci młodzież do częstych wizyt na ekspozycjach?

Temat został dobrze wypromowany, szkoły wiedzą o programie i zaczynają z niego korzystać. Zauważyliśmy, że zainteresowanie jest większe. Dział promocji odbiera bardzo dużo telefonów. Trzeba przypomnieć, że zwiedzanie znacznej części naszych przestrzeni wystawienniczych i lekcje na nich do tej pory już były darmowe. Nasza oferta edukacyjna związana z Płockiem jest naprawdę spora. Wystawa historyczna „X wieków Płocka" i powstała niedawno Galeria Wielkich Płocczan należały się miastu. Realizując je, spełniliśmy ważny obowiązek.

Warto podkreślić, że umożliwiamy zwiedzanie wirtualne. To jest szczególnie ważne dla osób, które z różnych powodów nie mogą do Płocka przyjechać np. osób z dysfunkcją. Taka nowoczesna i atrakcyjna forma zachęca też do wizyty w muzeum „na żywo".

… a czy możemy liczyć na wirtualny sklepik? Wiele muzeów oferuje możliwość zakupu swoich wydawnictw czy pamiątek online.

Trwają prace nad realizacją tego przedsięwzięcia. Myślę, że w nieodległej przyszłości będziemy mogli korzystać z wirtualnych zakupów.

Oddział MMP w Wiączeminie czyli Skansen Osadnictwa Nadwiślańskiego wzbogaci się o dawny kościół Mennonitów w Nowym Wymyślu. Muzeum przejmie również zabytkowy młyn na Radziwiu i jatki w Gostyninie.

Procedura przekazywania kościoła jeszcze trwa. Samorząd przekaże go nam w użytkowanie. To typowy kościół mennonicki osadników, którzy przybyli tutaj w I poł. XIX wieku. Starszy niż w Wiączeminie. Chcemy go wyremontować w ciągu trzech, czterech lat i urządzić tam ekspozycję.

Młyn w Radziwiu i budynek przy Kolegialnej 4 to najbliższe kierunki rozwoju Muzeum Mazowieckiego. Cały czas gromadzimy eksponaty, poszerzamy kolekcję designu powojennego, której fragment pokazaliśmy na wystawie czasowej. Docelowo będzie to ekspozycja stała w kamienicy przy Kolegialnej 4.

W tej chwili jesteśmy na etapie tworzenia projektu remontu oraz scenariusza Muzeum Ziemi Gostynińskiej, które będzie kolejnym Oddziałem Muzeum Mazowieckiego w Płocku. Powstanie w jatkach miejskich w Gostyninie. Prace są zaawansowane. Myślę, że za trzy lata Oddział powinien być gotowy.

Jakie nowe ekspozycje czasowe zobaczymy latem?

Pierwsza zatytułowana „Szkło Huty Niemen" prezentuje wyroby ze słynnego zakładu w Brzozówce (dziś na terenie Białorusi). Tworzą ją artefakty ze zbiorów czterech prywatnych kolekcjonerów. Wystawa była wcześniej w Zielonej Górze, a my pokażemy ją w Płocku w nowej bardzo ciekawej aranżacji. To będzie duże wydarzenie na przełomie czerwca i lipca. Szkło zostanie u nas do jesieni. Na wernisaż zaprosiliśmy rodzinę właścicieli i kolekcjonerów.

Pod koniec roku nosimy się z zamiarem zorganizowania wespół z Akademią Sztuk Pięknych w Warszawie wystawy prac inspirowanych art déco. W przyszłym roku chcemy rozwinąć wystawę Themersonów. Nawiązaliśmy kontakt z placówką w Norwegii.

Chciabym, żeby wystawy czasowe, które będą w nowym budynku były wydarzeniami o randze ponadregionalnej. Nie jest to łatwe, ponieważ wymaga zaangażowania dużych środków. Staramy się je pozyskiwać i mam nadzieję, że nie tylko secesja, art déco i Biegas, ale także wystawy czasowe staną się kolejną dobrą marką muzeum i Płocka. W tej chwili dużym zainteresowaniem cieszy się ekspozycja „Nikifor. Malarz nad malarzami" w Spichlerzu. Spichlerz to świetnie położone miejsce na szlaku spacerowym. Chcemy je mocniej oznaczyć i wypromować znajdujące się tam wystawy stałe.

Przed nami Ogólnopolska Sesja Naukowa Polskie Art déco, którą organizujemy cyklicznie od 2006 roku. Tym razem będzie dotyczyła biżuterii.

Gdyby pan miał osiemnaście kamienic tak jak Muzeum Warszawy, co by tam umieścił?

Osiemnaście to trochę dużo, ale na pewno byśmy sobie poradzili. Jest kilka tematów, które można by było zagospodarować od zaraz. Na przykład wątek związany ze sztuką Płocka czyli prezentacja dzieł artystów, którzy wywodzą się z Płocka lub w Płocku się osiedlili. Taka ekspozycja na pewno zapełniłaby przynajmniej jedną kamienicę. Mamy też w Muzeum dosyć duży zbiór ikon prawosławnych. Warto by było je wyeksponować.

Samorząd Mazowsza otworzył w Płocku sezon turystyczny i zaprosił na MAZOprzygody. Czy ma pan na Mazowszu swoje ulubione miejsca?

Bardzo lubię przebywać w otoczeniu miejsc historycznie ważnych, gdzie historia pozostawiła konkretne ślady: zamki, ruiny. Niedawno byłem w Czersku. Sentymentem darzę zamek w Ciechanowie. Organizowałem tam szereg dużych wydarzeń artystycznych. Lubię las i wodę. To wszystko jest na Mazowszu. Można wziąć rower, dojechać kawałek koleją albo zapakować go na samochód i wyruszyć w trasę. Mazowsze ma piękne, te wielkie, ale i te mniejsze rzeki jak: Liwiec, Wkrę, Pilicę. Tam można bezpiecznie i miło spędzić czas, popływać kajakiem.

Miejscem, którego na pewno nie można pominąć jest nasze Muzeum, z Wyspiańskim, Mehofferem, Axentowiczem, Łempicką, która latem też wyrusza w podróże do Muzeum Narodowego w Krakowie i Muzeum Villa la Fleur w Konstancinie. Jesienią 2021 r. mieliśmy zaproszenie od Galerii Tretiakowskiej w Moskwie, ale z oczywistych przyczyn odmówiliśmy.

Wszystko się zmienia i dokądś płynie, ale dokąd? Tego chyba nikt nie wie. ■

Muzeum Mazowieckie w Płocku

SZKŁO HUTY NIEMEN

Materiał przygotowany przy współpracy z Muzeum Mazowieckim w Płocku

eprasa.pl 8c9136afc0

Galeria z rzeką, szafą i kapeluszem

Zegarek i kapelusz Władysława Broniewskiego, biblioteczka Miry Zimińskiej-Sygietyńskiej, biurko Tadeusza Mazowieckiego – te i wiele, wiele innych pamiątek po znanych płocczanach obejrzeć można na wystawie „Z Płocka i dla Płocka. Galeria płocczan XX wieku. Galeria Themersonów" Muzeum Mazowieckiego w Płocku przy ul. Kolegialnej 6.

Pomysł na wystawę opowiadającą o historii miasta za pośrednictwem jego wybitnych mieszkańców przyszedł nam do głowy już kilka lat temu. Sprawa wydawała się prosta, odpowiednia przestrzeń miała się niebawem pojawić, zasłużeni mieszkańcy byli, związane z nimi obiekty – także. Szybko okazało się jednak, że będzie z tym pewien problem…

Ekspozycja poświęcona wielkim płocczanom miała być w swym założeniu „przedłużeniem" znanej i lubianej przez zwiedzających wystawy „X wieków Płocka". Opowiadającą o dziejach miasta i regionu nowoczesną prezentację muzeum otworzyło w 2010 roku w nowej części kamienicy secesyjnej przy ul. Tumskiej 8. Wystawa wiedzie szlakiem najważniejszych wydarzeń i zjawisk wielowiekowej historii najstarszego mazowieckiego miasta.

Zależało nam na suplemencie prezentującym obraz naszego miasta za pośrednictwem sylwetek jego mieszkańców, nadaniu historii Płocka ludzkiego, bliskiego wszystkim wymiaru. Zaplanowaliśmy, że Galeria Wielkich Płocczan – tak roboczo nazwaliśmy planowaną wystawę – znajdzie swe miejsce w jednej z dwóch oficyn kamienicy przy ul. Kolegialnej 6, rewitalizowanej na potrzeby wystawy sztuki art déco. Wtedy pojawiło się pytanie – kto powinien trafić do naszej galerii?

Płock jest bowiem miastem bogatym w ludzi niezwykłych, zasłużonych i godnych upamiętnienia. Ścierały się koncepcje – czy przy Kolegialnej 6 zaprezentować osoby związane tylko ze sztuką? Czy wziąć pod uwagę tylko XX wiek? Kogo wybrać? Kogo pominąć?

Z pomocą przyszli sami płocczanie. Muzeum Mazowieckie w Płocku we współpracy z lokalnymi mediami zorganizowało plebiscyt „Galeria wielkich płocczan. Stwórzmy ją razem". Mieszkańcy miasta nadsyłali propozycje osób, które w ich ocenie powinny znaleźć swe miejsce na nowej wystawie. Wskazywali konkretne nazwiska, ale także obszary, na których ich zdaniem muzeum powinno się skupić.

Wśród nadesłanych typów padały nazwiska lekarzy i ludzi kultury, społeczników i sportowców. Wymieniano osoby zaangażowane w walkę o niepodległość Polski, AK, partyzantkę antykomunistyczną, ludzi polityki i naukowców. Znalazły się postaci związane z życiem religijnym, nauczyciele i harcerze, a także dawni włodarze miasta i budowniczowie płockiego przemysłu. Ludzie żyjący zarówno w XIX, jak i XX stuleciu. Ci, których Mazowsze Płockie było małą ojczyzną poprzez fakt urodzenia się na tej ziemi i wykształcenia w płockich szkołach, jak i tacy, którzy z Tumskim Wzgórzem związali się już w życiu dorosłym, tu zakładając swój dom i prowadząc działalność społeczną, zawodową czy kulturalną, czasami walcząc o polskość tych ziem.

Wielkie otwarcie wystawy zatytułowanej ostatecznie „Z Płocka i dla Płocka. Galeria płocczan XX wieku. Galeria Themersonów" przypadło 9 listopada 2021 roku. Jej głównymi bohaterami zostali ludzie związani ze sztuką: poeta Władysław Broniewski oraz aktorka i współtwórczyni Zespołu Pieśni i Tańca „Mazowsze" Mira Zimińska-Sygietyńska. Na wystawie możemy obejrzeć przedmioty osobiste Władysława Broniewskiego – kapelusz, teczkę, zegarek, ale także autografy wierszy, mnóstwo fotografii, możemy także zapoznać się z biografią Broniewskiego. Mirę zobaczymy w filmie fabularnym i dokumentalnym. Wnętrza zaaranżowane jako przedwojenny salonik – biuro dyrektorki „Mazowsza" oraz przedmioty, jakimi otaczała się Mira Zimińska-Sygietyńska.

Prócz nich przy Kolegialnej 6 na wystawie zaprezentowano sylwetki malarzy, rzeźbiarzy, ale i polityków, filantropów, sportowców, ludzi walczących o niepodległość. Wśród naukowców prezentujemy Edwarda Flataua i jego „Atlas mózgu" z 1894 r. oraz Ludwika Krzywickiego, którego postać przywołują tomy „Wspomnień" i skromna wizytówka z odręczną notką właściciela. Pokazujemy również meble z rodzinnego domu Tadeusza Mazowieckiego, m.in. biurko, przy którym pracował. Znajdziemy tu również szerzej nieznany portret ks. Ignacego Lasockiego, jak i przedmioty związane z życiem i działalnością druha Wacława Milke, założyciela zespołu „Dzieci Płocka".

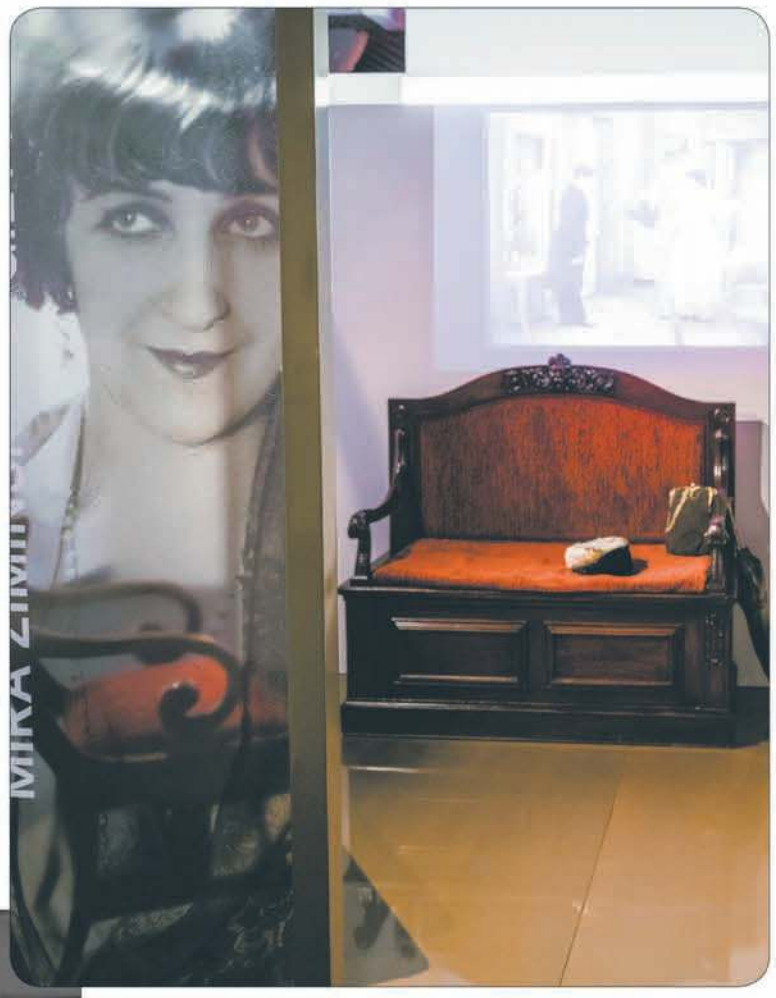

Nowocześnie zaaranżowana ekspozycja, przywołująca formą szklane domy z „Przedwiośnia" Żeromskiego, łączy stoiska multimedialne, ekspozytory z fotografiami, opisami i dokumentami oraz osobiste pamiątki po zasłużonych mieszkańcach Płocka. Wystawa opowiada o historii miasta przeglądającego się w rzece – błyszcząca tafla Wisły znalazła także swe miejsce na ekspozycji – poprzez wspomnienia o ludziach z nim związanych.

Oddzielna część wystawy to „Galeria Themersonów". Prezentuje bogatą i wszechstronną twórczość Franciszki i Stefana Themersonów, pary awangardowych artystów działających przez ponad pół wieku na arenie międzynarodowej. Franciszka malowała, rysowała, ilustrowała, opracowywała graficznie książki i czasopisma, tworzyła scenografie teatralne, wykładała na uczelniach artystycznych. Stefan pisał powieści, opowiadania, eseje filozoficzne, wiersze, utwory dla dzieci, skomponował operę, napisał sztukę teatralną, fotografował, tworzył fotogramy i fotokolaże.

Aranżacja części wystawy poświęconej Themersonom, dwa równoważne wejścia – w tym jedno przez szafę – i labiryntowy charakter, daje widzowi możliwość dokonywania wyborów w zapoznawaniu się z twórczością niezwykłych artystów. Dzieła sztuki – obrazy, rysunki, fotogramy, fotografie, fragmenty filmów, książki i plakaty – a także przedmioty, które służyły im do pracy i te związane z życiem osobistym, pozwalają wniknąć w ich niezwykły świat.

Mamy nadzieję na pozyskanie kolejnych dokumentów i fotografii związanych z wielkimi płocczanami, które będziemy mogli umieścić w postaci skanów w multimediach. Praca nad wystawą wciąż więc trwa.

Leonard Sobieraj,
dyrektor Muzeum
Mazowieckiego w Płocku

Pomysł i realizacja

Leonard Sobieraj – dyrektor MMP
Scenariusz – dr Magdalena Bilska-Ciećwierz
Współpraca – Barbara Rydzewska, Katarzyna Stołoska-Fuz, Alicja Puchalska, Hanna Wiśniewska, Wanda Chabowska, Renata Rudowska

Broniewski. Poeta miłości
Scenariusz – Eliza Czapska
Obiekty z zasobu Muzeum Literatury im. Adama Mickiewicza w Warszawie

Galeria Themersonów/ The Themerson Gallery
Scenariusz – Małgorzata Sady
Współpraca – Agnieszka Kaniewska-Płocieniak

Materiał przygotowany przy współpracy z Muzeum Mazowieckim w Płocku

eprasa.pl 8c9136afc0

Skansen Osadnictwa Nadwiślańskiego w Wiączeminie Polskim zaprasza na Święto Jana. 19 czerwca, godz. 12.00-19.00.

Historia Święta Jana w Wiączeminie Polskim ma już swoją wieloletnią tradycję. W tym roku będziemy obchodzić je po raz trzynasty. Stałym punktem wydarzenia jest nabożeństwo ekumeniczne, które zostanie odprawione przez księdza z parafii ewangelicko-augsburskiej w Płocku – Szymona Czembora oraz księży z parafii rzymskokatolickich w Zycku – Jacka Warzechę i w Słubicach – Romana Batorskiego. W czasie nabożeństwa usłyszymy m.in. pieśni z Taizé w wykonaniu Chóru z Grzybowskiej Arki.

W programie również: otwarcie wystawy wycinanki sannickiej ze zbiorów Muzeum Mazowieckiego w Płocku, kiermasz rękodzieła i lokalnych produktów oraz liczne warsztaty. Zrobimy świętojański wianek z ziela i kwiecia, tradycyjną piłeczkę odpustową, drewniane recyklingowe zabawki, wycinanki, pająki i kwiaty bibułowe.

Na stanowisku przygotowanym przez muzeum będzie można wziąć udział w dawnych dziecięcych zabawach w kole, pościgać się w workach lub na nartach, spróbować sił w przeciąganiu liny, toczeniu fajerek, chodzeniu na krukwiach, zagrać w serso, grele czy klupę. Na zakończenie odbędzie się koncert Regionalnego Zespołu Pieśni i Tańca „Sanniki" oraz Grzybowianek & Grzybowiaków Zespołu Ludowego im. Cecylii Mielczarek.

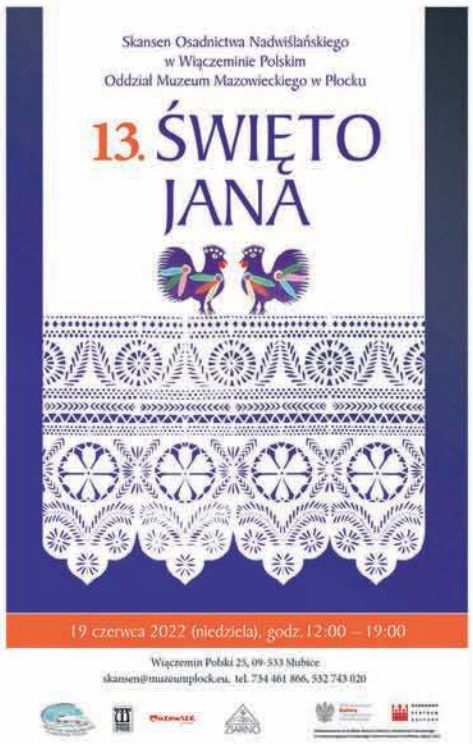

Spichlerz, Dział Etnograficzny Muzeum Mazowieckiego w Płocku (ul. Kazimierza Wielkiego 11 b), zaprasza na wystawę „Nikifor. Malarz nad malarzami".

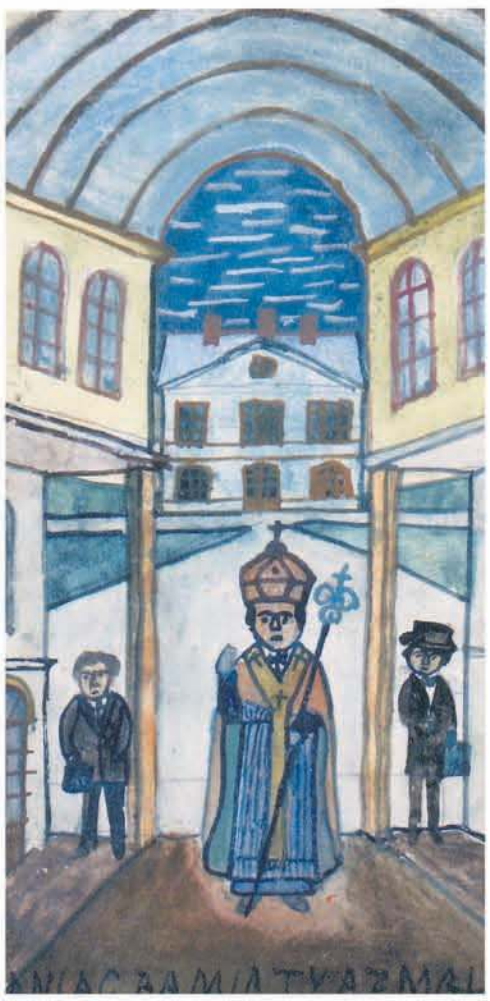

W zabytkowych wnętrzach położonego na wiślanej skarpie dawnego zbożowego magazynu oglądać można 70 prac jednego z najbardziej znanych malarzy nieprofesjonalnych. Ekspozycja skupia płótna ze wszystkimi poruszanymi przez Nikifora tematami – pejzażem, architekturą miejską i fantastyczną, dworcami kolejowymi, wnętrzami świątyń i sklepów, postaciami świętych. Większość prac przyjechała do Płocka z Państwowego Muzeum Etnograficznego w Warszawie.

Nikifor – Epifaniusz Drowniak urodził się w 1895 roku w Krynicy. Był Łemkiem, synem ubogiej głuchej kobiety. Zwracano się do niego Nikifor, sam też tak o sobie mówił i tak podpisywał swoje obrazy. Był niewielkiego wzrostu, wątłego zdrowia, słabo słyszący i niewyraźnie mówiący. Samotny, żyjący na marginesie społeczeństwa, często bez środków do życia, miał jednocześnie ogromny hart ducha, siłę przetrwania i realizowania swojego postanowienia, że zostanie malarzem. W 1930 roku pracami Nikifora zainteresował się lwowski artysta Roman Turyn, a także malarze z kręgu Komitetu Paryskiego. Już w 1931 roku zorganizowano artyście wystawę we Lwowie, a w kolejnym roku prace Nikifora zostały zaprezentowane na zbiorowej wystawie w Paryżu.

Muzeum Mazowieckie zaprasza na wystawę „Szkło Huty Niemen", którą prezentować będzie w sali wystaw czasowych przy ul. Kolegialnej 6, od 30 czerwca aż do listopada 2022 roku.

Na wystawie podziwiać będzie można pół tysiąca katalogowych wyrobów huty Niemen, największego polskiego przedwojennego producenta i eksportera wyrobów szklanych. Wysoko cenione na rynku antykwarycznym produkty zakładu ze wsi Brzozówka (to teren dzisiejszej Białorusi) królowały w okresie II Rzeczpospolitej na stołach Europy, obu Ameryk, Afryki i Bliskiego Wschodu. To właśnie w tej hucie w 1935 roku odlano z błękitnego szkła urnę, w której na cmentarzu w Wilnie złożono serce Józefa Piłsudskiego.

Muzeum w Płocku zaprezentuje zestawy toaletowe, flakony na perfumy, żardiniery, wazony, zestawy do ponczu, słowem szeroki wachlarz pięknych wyrobów pochodzący z prywatnych zbiorów czterech kolekcjonerów: Juliusza Bołbota, Grzegorza Budzyńskiego, Ireneusza Matery oraz Michała Naglika. Większość eksponatów nawiązuje do modnego przed wojną stylu art déco, wszystkie zachwycają kolorami: pastelowymi różami, błękitami, zieleniami, żółciami, fioletami, także bielą uzyskiwaną przez zastosowanie matowego deseniu oraz mocniejszymi odcieniami tych barw, do niedawna uznawanymi za produkcję powojenną.

Ekspozycja jest pierwszym tego typu projektem muzealnym poświęconym hucie Niemen bazującym na zbiorach prywatnych. Początkowo można ją było oglądać w Muzeum Ziemi Lubuskiej w Zielonej Górze. W Płocku zostanie zaprezentowana w całkowicie nowej aranżacji, której motywem przewodnim będzie rzeka Niemen.

Materiał przygotowany przy współpracy z Muzeum Mazowieckim w Płocku

eprasa.pl 8c9136afc0

Muzeum Mazowieckie w Płocku

SZKŁO HUTY NIEMEN

wystawa czynna od 30 czerwca 2022

Muzeum Mazowieckie w Płocku, ul. Kolegialna 6

czas trwania: do 30.10.2022

Muzeum Mazowieckie w Płocku

Mazowsze. serce Polski

Materiał przygotowany przy współpracy z Muzeum Mazowieckim w Płocku

eprasa.pl 8c9136afc0

Jak szybko znaleźć możesz czworonożnego przyjaciela?

Nowa akcja schroniska

„My otwieramy drzwi, Wy otwórzcie serca" - pod takim hasłem płockie Schronisko dla Zwierząt oraz pracujący w nim wolontariusze rozpoczęli w zeszłą niedzielę cykl „Dni otwartych". To akcja, dzięki której czworonożni podopieczni z pewnością szybciej znajdą swoje nowe, kochające domy na stałe. Ponadto dni otwarte to również okazja do tego, by osoby, którym bliski jest los zwierząt, mogły zwiedzać schronisko, jak również zobaczyć na czym polega jego działalność.

Rafael Dominik

Okazuje się, że w Płocku nie brakuje zwierzolubów. Pomimo że termin wydarzenia zbiegł się z wieloma imprezami m.in. Jarmarkiem Tumskim, to w schronisku pojawiło się wiele osób. Obok zwiedzania obiektu, w którym obecnie zwierzęta mają wygodne boksy i świetną opiekę, dowiedzieli się także wielu ciekawych i ważnych rzeczy o potrzebach fizycznych i psychicznych psów i kotów, ich prawidłowym żywieniu. To bardzo ważne w przypadku podjęcia decyzji o zaadoptowaniu zwierzaka. Potrzebna jest bowiem świadomość nie tylko radości, jaką daje zwierzak w domu, ale też obowiązków, jakie czekają przyszłych właścicieli. Przekonywali o tym opiekunowie schroniskowych zwierząt – pracownicy i wolontariusze, dla których nie jest to tylko praca, ale przede wszystkim misja i pasja.

Wizyta w schronisku była też dla płocczan doskonałą okazją do poznania, oby tylko chwilowych, lokatorów płockiego schroniska. Poznali m.in. Werę. Suczka trafiła do schroniska prawie rok temu. Trudno jej znieść zamknięcie za kratami. Tak bardzo chce wydostać się z boksu. Na widok znajomej osoby cieszy się ogromnie, skacze, piszczy, łapie za ręce i nie chce puścić. Nie chce być samotna, nie chce marznąć w zimie, nie chce też do końca życia mieszkać w schronisku.

Na nowy domek czeka też Plank. To 6-letni psiak. Lubi spacerować, lgnie do człowieka. Ma przyjazne usposobienie w stosunku do ludzi. Domaga się pieszczot i przytulenia. Jest cudownym towarzyszem podczas spacerów, chociaż lubi wtedy szczekać na inne psiaki. Z pewnością odnajdzie się też odpoczywając na kanapie. Mała Mi też szuka domu. To 2-letnia mała suczka o cudownej aparycji. Jest pozytywnie nastawiona do innych piesków, ale potrzebuje też dużo czułości i kontaktu z człowiekiem. Na pewno odnajdzie się w rodzinie z dziećmi. Jeśli ktoś szuka małego, łagodnego pieska, to może szuka właśnie jej.

Szukając wiernego towarzysza, czy to miauczącego – bo w schronisku na nowe domy czekają też koty, czy też szczekającego warto najpierw skierować kroki właśnie do płockiego schroniska. Może właśnie na Dzień Otwarty. Wtedy jest okazja i do wielu rozmów i do wspólnych spacerów z wolontariuszami, którzy systematycznie wychodzą ze schroniskowymi psiakami na krótkie eskapady. To dla tutejszych psów jedyna okazja, by wyrwać się choć na chwilę ze schroniskowego kojca. Ileż jest wtedy radości…

Niedzielny „Dzień Otwarty" w płockim schronisku zapoczątkował cały cykl wydarzeń. Kolejna edycja zaplanowana jest już 3 lipca. Płockie schronisko i wolontariusze zapraszają wszystkich na takie spotkania w każdą pierwszą niedzielę miesiąca, aż do 2 października.

Podczas zwiedzania można też wesprzeć schronisko. Działa wtedy specjalny bazarek, na którym nie brakuje różności. Dochód ze sprzedaży przeznaczony jest na zakup najpotrzebniejszych rzeczy dla schroniskowych psów i kotów oraz na specjalistyczne badania. Nie chcecie tak długo czekać, by znaleźć czworonożnego przyjaciela? Zajrzyjcie na facebookowy profil schroniska, gdzie prezentowani są wszyscy mieszkańcy boksów i wybiegów. Szukając informacji warto też zadzwonić. Tel. do schroniska - 24 262 47 99.

BS

eprasa.pl 8c9136afc0

Kolejni artyści wybierają się do Płocka

Audioriver coraz bliżej!

Sztab organizacyjny podaje kolejnych artystów, którzy w tym roku wystąpią w Płocku na Audioriver. Do ogłoszonych wcześniej gwiazd, takich jak The Blaze, Gorgon City, Sevdaliza czy Solomun dołączają m. in. Eli & Fur, Planetary Assault Systems Live, Ross From Friends live, Viper Diva (Shlřmo & Hadone) i Yotto.

Będzie czego posłuchać. Co roku podczas trzydniowego Audioriver prezentuje się 120 artystów z całego świata. To przegląd ścisłej międzynarodowej czołówki elektronicznej sceny, choć w Płocku nie zabraknie również ciekawych wykonawców dla fanów alternatywy, popu, a nawet muzyki rockowej.

Ciekawie zapowiada się więc ostatni weekend lipca, zwłaszcza że Audioriver będzie świętować swoje 15. urodziny.

Wróćmy jednak do nowych nazwisk ujawnionych przez organizatorów. Do Płocka przyjedzie Ross From Friends, czyli jeden z największych talentów brytyjskiej sceny ostatnich lat. W Płocku, usłyszymy Felixa po wydaniu jego kolejnego, również świetnie przyjętego przez krytyków i słuchaczy albumu pt. „Tread". Wizytówką Brytyjczyka są żywiołowe występy na żywo, podczas których możemy usłyszeć nie tylko taneczne dźwięki elektroniki, ale również brzmienia klawiszy, gitary i saksofonu, co zaprezentował już m.in. na scenach tak znanych festiwali, jak Coachella, Glastonbury czy Primavera.

W podobnej stylistyce muzycznej, swoje produkcje tworzą Eli & Fur. To artystki, które taneczne brzmienia muzyki elektronicznej łączą z wyrazistymi liniami basu, dźwiękami syntezatorów i przede wszystkim świetnym wokalem. Duet zwrócił na siebie uwagę również w świecie mody, występując na pokazach Christiana Diora, współpracując ze Stellą McCartney, a także pojawiając się na okładce magazynu Vogue.

Alinka – DJ-ka i producentka urodzona w Kijowie w latach 80-tych wyemigrowała do Chicago i tam, za sprawą m.in. Derricka Cartera, poznała ruch kultury klubowej i fenomen muzyki house. Obecnie artystka mieszka w Berlinie, ale wpływy tanecznej i wypełnionej radosną energią muzyki towarzyszą jej do dziś – nie tylko w graniu przed publicznością, ale także w prowadzonym przez nią katalogu Twirl.

Do programu Audioriver dołącza również legenda sceny elektronicznej i postać, która miała duży wpływ na popularyzację muzyki techno w ciągu ostatnich 25 lat. To Luke Slater. W Płocku Brytyjczyk wystąpi jako Planetary Assault Systems i zaprezentuje swój autorski live show. W kontekście mocniejszych brzmień elektroniki warto zwrócić uwagę na dwa bardzo ciekawe duety, które także wystąpią na Audioriver 2022. Viper Diva to nowy projekt, za którym stoją czołowi reprezentanci francuskiej sceny i przedstawiciele nieco młodszego pokolenia, czyli Shlřmo i Hadone. Rozgrzewają klubową i festiwalową publiczność niezwykle dynamiczną mieszanką brzmień techno. Dużej dawki energii możemy również oczekiwać od zapowiedzianego na Audioriver występu Marco Baileya – kolejnego weterana międzynarodowej sceny, który wystąpi u boku Deasa, czyli polskiego artysty, uchodzącego za jednego z najzdolniejszych producentów muzyki elektronicznej w naszej części Europy.

Skoro o polskich artystach mowa, na Audioriver wystąpi także An On Bast, która powraca na płocką plażę po kilkuletniej przerwie. Fanów brzmień drum & bass z pewnością ucieszy aż pięciu kolejnych artystów, których można będzie usłyszeć podczas jubileuszowej edycji festiwalu. Już wcześniej, organizatorzy Audioriver zapowiedzieli występy takich gwiazd, jak Wilkinson i DJ Fresh, ale w Płocku nie zabraknie również reprezentantów nieco cięższych brzmień. A.M.C to jeden z wiodących artystów gatunku i kapitalnie wyszkolony DJ, który słynie z dynamicznego stylu miksowania i mocnej selekcji. Nieco bardziej zróżnicowane sety, eksplorujące również brzmienia garage, jungle czy dubstep to wizytówka Tima Reapera. Brytyjczyk jest uważany za jednego z czołowych przedstawicieli młodego pokolenia na połamanej scenie. Piąte ogłoszenie artystów Audioriver 2022 zamykają producenci związani ze znanymi i cenionymi labelami z muzyką drum & bass. Neonlight, Burr Oak i Redpill to wykonawcy z pewnością znani fanom takich wytwórni, jak Eatbrain czy Blackout.

To ostatnia okazja, żeby kupić bilety na Audioriver w niższej cenie. Od 12 czerwca do 24 lipca karnet 2-dniowy kosztuje 470 zł, a 3-dniowy - 550 zł. Wejściówki na festiwal można zdobyć za pośrednictwem serwisu eBilet.pl oraz w wybranych punktach stacjonarnych w całej Polsce. Organizatorem Audioriver Festival, który odbędzie się w Płocku w dniach 29-31 lipca 2022 r. jest Fundacja Jest Akcja! **BS**

Pod patronatem „Tygodnika Płockiego"

Płoccy DJ'e szykują się do wielkiego powrotu

W ostatni weekend lipca ogródek przy restauracji „W kapuście", mieszczący się przy Placu Narutowicza 1 zostaje zamieniony na mini scenę, przy której płoccy DJ'e będą prezentować swoje umiejętności muzyczne. To znak, że powraca Płock P.O.T.R.A.F.I. Projekt. To coroczne święto płockiej sceny muzyki elektronicznej, obchodzone podczas festiwalu Audioriver.

www.freepik.com

Dwudniowe święto w tym roku przypadnie 29 i 30 lipca. Codziennie w godz. 14.00 – 22.00 publiczność będzie miała okazję poznać twórców istniejącej od ponad 25 lat płockiej sceny muzyki techno. Wystąpi 15 DJ'ów reprezentujących Płock. To m.in. Matt S (znany również jako Autronom), Zaga'to, Zeu5, ekipa Lost in Space oraz związane z jednym z najstarszych kolektywów muzyki techno w Polsce Technomania Crew: TR72, AKAone, shinkan, Jackate i wielu innych. Nad oprawą wizualną wydarzenia będzie czuwać Mariusz Pogonowski - VJ Stupor.

– *Po długiej przerwie powraca pełnoprawny, trzydniowy festiwal Audioriver. Z tego względu Płock P.O.T.R.A.F.I. Projekt również powraca i to z większą mocą. W tym roku stawiamy na profesjonalny sprzęt audio, tak aby nasza muzyka mogła dotrzeć do każdego w najlepszej możliwej jakości!* – mówi Dominik Nowak, Prezes Stowarzyszenia Technomania Crew.

– *Szacujemy, że po 2 latach nieobecności, może to być jeden z największych festiwali w historii Płocka i spodziewamy się szerzyć nasze style muzyczne dla naprawdę sporej widowni z całego świata! Dodatkowo, lokalizacja naszego wydarzenia stawia nas praktycznie w centrum festiwalu* – dodaje Paweł Brzozowski, Wiceprezes Stowarzyszenia Technomania Crew.

Wydarzenie jest całkowicie bezpłatne. Każdy uczestnik festiwalu, jak i płocczanin, może wziąć w nim udział.

Płock P.O.T.R.A.F.I. Projekt, czyli święto płockiej sceny elektronicznej, aktywujące się podczas corocznego festiwalu Audioriver, jest wynikiem oddolnego działania fanów muzyki. Wszystko zaczęło się w 2013 r w Lisiej Jamie. Z pomysłem wyszedł płocki kolektyw zrzeszający Dj'ów i twórców szeroko rozumianego gatunku muzyki elektronicznej – Technomania Crew, a personalnie Dominik Nowak i Maciej Salmonowicz.

Kolektyw promuje w Płocku muzykę elektroniczną już od ponad 30 lat. W latach 1993-2003 prowadził audycję Technomania, wydał też cykl składanek CD w rodzimej „wytwórni" Handmade Records o nazwie Płock Potrafi 1996-2000 (od nich pochodzi nazwa projektu). Zorganizował kilkaset imprez w Płocku i poza nim m.in: Kodak Laser Show Party 1998 na Placu Celebry, gdzie bawiło się blisko 5 tysięcy ludzi. Brał udział w programach telewizyjnych i radiowych (Polsat, Viva, RMF, Radiostacja) czy tworzył dokumenty związane z 30-leciem polskiej sceny techno.

Obecnie Technomania Crew skupia około 20 osób powiązanych z muzyką elektroniczną zarówno z Polski, jak i zza granicy (Niemcy, Szkocja, Anglia).

Od początku Płock P.O.T.R.A.F.I. Projekt miał na celu wspieranie rodzimych artystów głosząc wieloletnie przesłanie „SUPPORT YOUR LOCAL TECHNO ARTIST". Zaczęło się od jednodniowych imprez, a rozrosło do dwudniowych eventów, gdzie pojawiali się też ciekawi artyści spoza Płocka, m.in. ASIA K. B2B Kwazar_flo; MIC Ostap; DJ SIT W-wa; Bluket Live Wrocław; MIH Live Gdynia.

Płock P.O.T.R.A.F.I. Projekt powrócił po pandemicznych obostrzeniach i zagrał rok temu w ogródkach restauracji „W Kapuście". Impreza, trwała do godziny 3.00 rano i okazała się strzałem w dziesiątkę. – *Idąc za tym ciosem, w tym roku znów w tym miejscu zagramy od piątkowego wczesnego południa do niedzielnego poranka. Szykujemy kolejną, już ósmą prezentację płockiej sceny* – zapraszają do udziału w evencie organizatorzy.

Więcej informacji można znaleźć pod adresem wydarzenia: https://fb.me/e/1pcbIVEUt.

BS

eprasa.pl 8c9136afc0

Książnica Płocka: finał konkursu „Pięknie być człowiekiem”

Znamy najlepszych recytatorów

46 recytatorów – laureatów w swoich rejonach – wzięło udział w finale Konkursu recytatorskiego dla dzieci i młodzieży im. Janusza Korczaka „Pięknie być człowiekiem”. Uczniowie szkół podstawowych w 43. edycji organizowanego przez Książnicę Płocką konkursu recytowali poezję i prozę Władysława Broniewskiego. Najwyższe oceny jurorów otrzymali: Hanna Leonarcik, Antoni Szpakowski, Filip Barański, Lena Wasilewska oraz w najstarszej grupie wiekowej – Natalia Ratajczyk.

archiwum KP

Laureaci z klas I-III z jurorką Hanką Chojnacką

Konkurs przebiegał w trzech kategoriach: klasy I-III, klasy IV-VI i klasy VII-VIII szkoły podstawowej. Młodsi uczestnicy prezentowali dwa wiersze. Recytatorzy z klas VII-VIII – wiersz i fragment prozy. Ponieważ Rok 2022 został ogłoszony przez Radę Miasta Płocka Rokiem Władysława Broniewskiego, do recytacji wybierano utwory Władysława Broniewskiego.

Koordynatorka konkursu Iwona Kosewska podkreśliła, że do finału w Książnicy Płockiej zakwalifikowali się laureaci eliminacji rejonowych, które odbywały się w: Gąbinie (Gąbin, Łąck i Słubice), Gostyninie, Kutnie, Łęczycy, Płocku, Sannikach, Sierpcu i Żychlinie czyli z obszaru dawnego województwa płockiego. Byli to najlepsi recytatorzy z grupy prawie 400, którzy wzięli udział w konkursie.

archiwum KP

Dyrektorka KP Joanna Banasiak gratuluje laureatce I miejsca Natalii Ratajczyk

Najmłodsi sięgali po znakomite wiersze Broniewskiego dla dzieci. Starszych interesowała nieznana szerzej proza Broniewskiego – pamiętniki, listy czy fragmenty niedokończonej powieści „Stanęła naga...”. Często wybierano słynną historię o lekcjach fortepianu z babką Lubowidzką w domu rodzinnym w Płocku, gdy przyszły poeta chował się pod stołem, a kiedy to nie pomagało, uciekał w najdalszy zakątek ogrodu, gdzie wśród chaszczy babka nie mogła go odnaleźć.

Laureatami w I grupie wiekowej, którą oceniało jury pod przewodnictwem aktorki Hanki Chojnackiej zostali: Hanna Leonarcik i Antoni Szpakowski (II nagroda ex equo) oraz Blanka Stępniak. I miejsca nie przyznano. Wyróżnienia: Lilianna Dąbrowska, Antoni Piechna, Gabriela Polnisiak.

W II grupie wiekowej zwyciężyli: Filip Barański i Lena Wasilewska (II miejsce) oraz Vladyslava Torkot (III nagroda). Wyróżnienia: Gabriela Falińska, Julia Kawczyńska, Aleksandra Kochańska.

Przewodniczący jury oceniającego najstarszych recytatorów, aktor Łukasz Mąka, podkreślał niezwykłą i godną pochwały dojrzałość uczniów. - *Usłyszeliśmy dużo ciekawych nieznanych tekstów, poszerzających biografię Broniewskiego* – mówił. Warto dodać, że wielu uczestnikom udało się powiedzieć na jednakowo wysokim poziomie tak zróżnicowane formy jak wiersz i proza.

Decydując o przyznaniu I nagrody w tej grupie wiekowej jurorzy nie mieli wątpliwości. Otrzymała ją Natalia Ratajczyk, która zaprezentowała wiersz Broniewskiego „Na śmierć rewolucjonisty” i fragment „Pamiętnika” Broniewskiego o Białej. Ósmoklasistka ze Szkoły Podstawowej w Szewcach Nadolnych w konkursie „Pięknie być człowiekiem” bierze udział od początku nauki w szkole, parokrotnie dostawała się do finału. Z czerwonym paskiem na świadectwie rozpocznie we wrześniu naukę w kutnowskim „Dąbrowszczaku”. Wybrała klasę matematyczno-fizyczną. Po maturze zamierza studiować kierunek związany z lotnictwem.

„Pamiętnik” Władysława Broniewskiego interpretował również laureat II miejsca, Antoni Mroczkowski. III nagrodę otrzymała Julia Czubiak. Wyróżnienia: Oliwia Laskowska, Filip Pomierny, Alicja Wojciechowska. - *To piękna odsłona Roku Broniewskiego. Jesteście autorami tego wydarzenia* – powiedziała gratulując laureatom dyrektor KP, Joanna Banasiak.

Wydarzenie odbywało się pod honorowym patronatem Marszałka Adama Struzika, prezydenta Płocka Andrzeja Nowakowskiego, starosty płockiego Sylwestra Ziemkiewicza i było częścią projektu „Płock stolicą kultury Mazowsza”. Laureaci otrzymali cenne nagrody.

archiwum KP

Najlepsi recytatorzy z klas IV-VI

(lesz)

Po dwóch latach przerwy powraca ZOONOOOC!

Czy znów znajdzie się 999 śmiałków?

Już 1 lipca będzie można spędzić niezapomnianą noc w otoczeniu dzikich zwierząt w płockim ZOO. W tym roku oprócz mieszkańców ZOO spotkacie też wyjątkową osobę. Gościem specjalnym ZOONOOOC-y będzie Mateusz Damięcki – aktor, którego z pewnością znacie z wielu ciekawych ról filmowych, serialowych, a także teatralnych.

Aktor występuje też w produkcjach dokumentalnych poświęconych ochronie zagrożonych gatunków fauny i flory („Mapa ginącego świata”, „SOS dla świata”, „Ocalony świat”), a od 2016 jest honorowym ambasadorem Celów Zrównoważonego Rozwoju ONZ. Podczas ZOONOOOCY podzieli się z uczestnikami wrażeniami ze swych licznych przyrodniczych podróży zarówno po Polsce, jak i po najodleglejszych zakątkach świata.

Przypomnijmy, że ZOONOOOC to impreza, która w płockim Ogrodzie Zoologicznym organizowana jest od 2013 roku. Główną ideą wydarzenia jest zachęcenie uczestników do obcowania na łonie natury, odkrywania nowych miejsc i spędzania czasu na świeżym powietrzu. Wielką atrakcją dla dzieci jest możliwość nocowania pod namiotem. – *ZOONOOOC cieszy się dużą popularnością, a jej uczestnicy wykazują się ogromnym zainteresowaniem i szacunkiem do dzikiej przyrody. Widząc ogromną radość i zainteresowanie taką formą kontaktu z naturą, z przekonaniem organizujemy kolejne edycje ZOONOOOC-y* – tłumaczy Krzysztof Kelman, prezes płockiego ZOO.

Okazuje się, że wielu uczestników przejeżdża setki kilometrów, aby wziąć udział w tym wydarzeniu i to nie tylko z Polski. W kolejnych edycjach zdarzali się również goście m. in. z Ukrainy, Norwegii, Wielkiej Brytanii, Stanów Zjednoczonych, a nawet Chin.

Stałymi punktami wydarzenia są takie atrakcje jak: pokaz zwierząt terrarystycznych oraz spotkania z opiekunami przy wybranych ekspozycjach na terenie ZOO, pole namiotowe, ognisko, zabawa w parku linowym ZOOLANDIA, konkursy z nagrodami, losowanie uczestniczenia w karmieniach zwierząt. Ogromną atrakcją jest także ZOONOOOC-owa poczta, dzięki której każdy uczestnik może bezpłatnie wysłać specjalnie na tę okazję przygotowaną pocztówkę.

Atrakcji nie brakuje, renoma wydarzenia z roku na rok rośnie, zapewne więc - po pandemicznym czasie - chętnych do nocowania w ZOO w tym roku nie zabraknie. Internetowa sprzedaż biletów ruszyła w piątek, 10 czerwca. Od razu też w błyskawiczny ruch wpadły liczniki sprzedanych wejściówek. Przypomnijmy, że pula wolnych miejsc na imprezę to 999 szt. A ceny biletów to 100 zł normalny i 75 ulgowy. Czy będzie można kupić je w dniu imprezy? Patrząc na to, ilu jest fanów ZOONOOOC-y, szczerze w to wątpimy.

BS

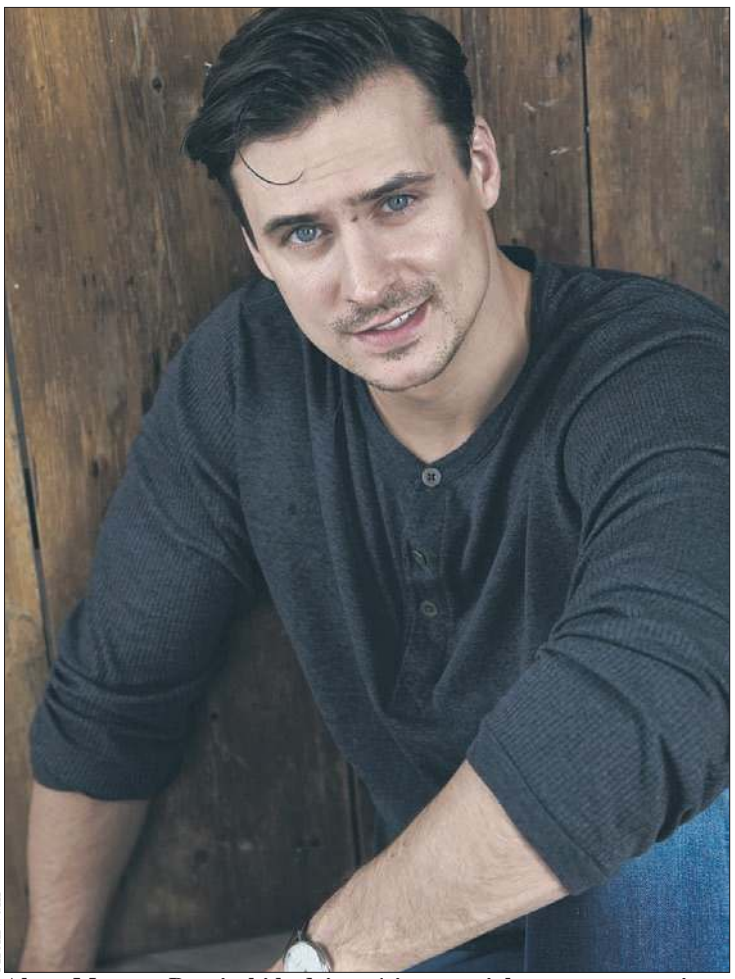
Archiwum

Aktor Mateusz Damięcki będzie gościem specjalnym tegorocznej ZooNooocy

eprasa.pl 8c9136afc0

Dzieciom i młodzieży bardzo jest potrzebna taka pomoc

Na Mazowszu rusza program badań

Samorząd województwa przygotował kompleksowy program profilaktyki zaburzeń depresyjnych u dzieci i młodzieży. To pierwszy tego typu projekt w kraju. W sumie skorzysta z niego ponad 1,8 tys. dzieci i młodzieży oraz blisko 1,9 tys. pedagogów. Na jego realizację władze regionu przeznaczą 8 mln zł. Nabór ruszy już we wrześniu.

W ramach programu najmłodsi mieszkańcy Mazowsza, a także pedagodzy będą mogli skorzystać z konsultacji oraz badań przesiewowych. Samorząd Mazowsza jako jeden z pierwszych w kraju opracował program profilaktyki zaburzeń depresyjnych u dzieci i młodzieży. Z badań przesiewowych, konsultacji ze specjalistami oraz bezpłatnej terapii będą mogły skorzystać osoby w wieku 12-21 lat. Program uzyskał pozytywną opinię Prezesa Agencji Oceny Technologii Medycznych i Taryfikacji (AOTMiT), a realizowany będzie w latach 2022-2024.

Jak zaznacza marszałek Adam Struzik, psychiatria dzieci i młodzieży od lat boryka się z ogromnymi problemami. – *Bez zmian systemowych sytuacja ta nie poprawi się. Psychiatria jest niedofinansowana, a do tego brakuje lekarzy specjalistów. Tymczasem dane statystyczne nie napawają optymizmem. Dzieci i młodzież coraz częściej doświadczają problemów ze zdrowiem psychicznym. Szacuje się, że co piąte dziecko w Polsce cierpi z powodu zaburzeń psychicznych. Dlatego ten projekt kierujemy właśnie do najmłodszych mieszkańców Mazowsza. Z badań przesiewowych w kierunku depresji, konsultacji ze specjalistami oraz z bezpłatnej terapii będą mogły skorzystać dzieci i młodzież w wieku 12-21 lat. Dodatkowo przewidzieliśmy edukację zdrowotną w kierunku profilaktyki zaburzeń depresyjnych* – dodaje marszałek.

W Polsce odsetek dzieci, które chorują na depresję, wynosi co najmniej 9 proc., co oznacza, że leczenia psychiatrycznego i wsparcia psychologicznego wymaga około 630 tys. dzieci i młodzieży poniżej 18. roku życia. Tymczasem średnio w Polsce jeden psychiatra dziecięcy przypada na 20 tys. dzieci i młodzieży. Niestety, z roku na rok rośnie także liczba prób samobójczych wśród najmłodszych. Jak wynika z danych Komendy Głównej Policji, w 2020 roku w całym kraju policjanci odnotowali 843 próby samobójcze wśród dzieci i młodzieży, a w ubiegłym roku było ich już 1339.

Pandemia utrudnia sytuację

Elżbieta Lanc, członek zarządu województwa mazowieckiego podkreśla, że w obliczu trudnej sytuacji w psychiatrii dziecięcej, takie projekty jak ten są bardzo ważne. Tym bardziej, że pandemia utrudniała sytuacje w tej kwestii. – *Uzyskanie pozytywnej opinii Prezesa Agencji Oceny Technologii Medycznych i Taryfikacji to zielone światło do realizacji programu. Bardzo się cieszę, że będziemy mogli pomagać młodym Mazowszanom w walce z ciężką chorobą, jaką jest depresja. Szkoleniami dotyczącymi edukacji zdrowotnej obejmiemy także kadrę pedagogiczną z naszego województwa* – podkreśla Elżbieta Lanc.

Z informacji przekazanych przez biuro prasowe samorządu województwa mazowieckiego wiemy, że wkrótce ogłoszony zostanie konkurs dla podmiotów wykonujących działalność leczniczą, dysponujących odpowiednim personelem. W ramach konkursu wyłonione będą podmioty, które będą realizować „Program polityki zdrowotnej w zakresie profilaktyki zaburzeń depresyjnych dla dzieci i młodzieży z województwa mazowieckiego".

Lekcje, kampanie, spektakle edukacyjne

Samorząd województwa od lat wspiera działania związane z ochroną zdrowia psychicznego zarówno dzieci, jak i dorosłych Mazowszan, m.in. dofinansowując placówki lecznicze, programy oraz zajęcia z edukacji zdrowotnej i promocji zdrowia psychicznego. Mazowieckie Centrum Neuropsychiatrii w Zagórzu, które właśnie zostało rozbudowane to miejsce pomocy psychiatrycznej dla najmłodszych. Rozbudowa i modernizacja centrum kosztowała blisko 27 mln zł, a środki na ten cel przeznaczył samorząd województwa mazowieckiego. Kolejne 1,4 mln zł dofinansowania trafiło do Dziennego Oddziału Psychiatrycznego dla Dzieci i Młodzieży w szpitalu w Zagórzu, który po remoncie już przyjmuje młodych pacjentów.

W tym roku na realizację zadań publicznych z zakresu edukacji zdrowotnej i promocji zdrowia psychicznego wśród dzieci i młodzieży władze województwa przeznaczyły 3 mln zł. W ramach tych działań wybrano 30 podmiotów, które obejmą psychoedukacją zarówno dzieci, jak i ich rodziców lub opiekunów. Jedną z form psychoedukacji będzie także spektakl „Pan Niezwykły" mówiący o tym, w jaki sposób można radzić sobie z wyzwaniami, takimi jak uzależnienia, poczucie osamotnienia czy depresja. Realizacją projektu zajmie się Mazowieckie Centrum Neuropsychiatrii w Zagórzu. Musical przygotują młodzi dla młodych. Bezpłatnie będzie mogło go obejrzeć około 3 tys. dzieci.

Od 2020 r. na Mazowszu jest także realizowana 3-letnia kampania edukacyjna na temat zapobiegania zaburzeniom depresyjnym wśród dzieci i młodzieży „Lekcje o depresji". Prowadzone są m.in. zajęcia edukacyjne dla uczniów szkół ponadpodstawowych mówiące o zapobieganiu depresji oraz samobójstwom. Do tej pory z lekcji skorzystało ponad 10 tys. dzieci. Samorząd Mazowsza przeznaczył na ten cel blisko 564 tys. zł.

rad

Olimpiada Promocji Zdrowego Stylu Życia

Płocczanie w ścisłej czołówce

Bardzo dobrze zaprezentowali się płocczanie w tegorocznej edycji wojewódzkiego finału Olimpiady Promocji Zdrowego Stylu Życia PCK. Zofia Szczerska ze Szkoły Podstawowej nr 21 w Płocku zajęła I miejsce w kategorii szkół podstawowych. Łukasz Garlicki z Zespołu Szkół Zawodowych im. M. Skłodowskiej Curie ELEKTRYK w Płocku II miejsce w kategorii szkół ponadpodstawowych.

Olimpiada to ogólnopolski konkurs dla tych, którzy wiedzą jak zdrowo i aktywnie żyć. Składa się z 4 etapów: szkolnego, rejonowego, okręgowego i centralnego. A jej uczestnicy muszą wykazać się wiedzą dotyczącą zdrowego odżywiania, przeciwdziałania uzależnieniom, ekologii oraz znajomością zasad udzielania pierwszej pomocy i wiedzy o Polskim Czerwonym Krzyżu.

Pierwszy (szkolny etap) odbył się w styczniu. W marcu uczestnicy spotkali się na etapie rejonowym XXIX Ogólnopolskiej Olimpiady Promocji Zdrowego Stylu Życia Polskiego Czerwonego Krzyża. – *Udział w Olimpiadzie z pewnością jest wielkim wyzwaniem wymagającym sporej wiedzy. Gratulujemy wszystkim, którzy zdecydowali się z nimi zmierzyć i uzyskać dobre i bardzo wyniki* – mówiła gratulując uczestnikom Ewa Domosławska, prezes Oddziału rejonowego Polskiego Czerwonego Krzyża w Płocku.

Po emocjonującym czasie wysiłku umysłowego, jakim było rozwiązanie testu (30 pytań) organizatorzy Olimpiady zapewnili drobną przekąskę i „zdrowy przerywnik" tj. wykład na temat „Smartfonowej szyi i prawidłowej postawy ciała", promocji zdrowego stylu życia, a także pokaz pierwszej pomocy.

W etapie rejonowym, w kategorii szkół podstawowych I miejsce uzyskała Zofia Szczerska z SP nr 21 im F. Chopina w Płocku, II miejsce Tatiana Kukowska z SP nr 18 im. Jana Zygmunta Jakubowskiego w Płocku, III miejsce Bartosz Gajewski z SP nr 14 im. prof. Władysława Szafera w Płocku. W kategorii szkół ponadpodstawowych I miejsce zajął Łukasz Garlicki (Zespół Szkół Zawodowych im. M. Skłodowskiej Curie w Płocku), II miejsce Anna Bloch (III Liceum Ogólnokształcące z Oddziałami Dwujęzycznymi im. M. Dąbrowskiej w Płocku), III miejsce Mateusz Smolarek (Branżowa Szkoła I stopnia Zespół Szkół Zawodowych im. M. Skłodowskiej Curie w Płocku). Zadanie dofinansowano ze środków Urzędu Miasta.

Laureaci pierwszych miejsc reprezentowali Płock na etapie wojewódzkim Olimpiady, który odbywał się w Parku Trampolin JumpWorld w Warszawie. Tu uczestnicy odpowiadali na 40 testowych pytań. Dodatkowo punktowana była akcja prozdrowotna przeprowadzona przez uczestnika Olimpiady w swoim środowisku. Uczestnicy mieli za zadanie wymyślić temat działania promującego zdrowy styl życia, przebieg, realizację, a na koniec przygotować stosowną dokumentację w postaci prezentacji, która również była oceniana. Płocczanie zaprezentowali bardzo wysoki poziom. Zofia Szczerska z SP nr 21 w Płocku powtórzyła sukces z etapu rejonowego i tu także zajęła I miejsce, w kategorii szkół podstawowych. Łukasz Garlicki z Zespołu Szkół Zawodowych im. M. Skłodowskiej Curie ELEKTRYK w Płocku zajął II miejsce w kategorii szkół ponadpodstawowych. Łukasz Garlicki przygotował prezentację „Palenie wyszczupla i to na wieki".

PCK OR Płock

Patronat Honorowy nad Olimpiadą objęli: Konstanty Radziwiłł Wojewoda Mazowiecki, Adam Struzik Marszałek Województwa Mazowieckiego oraz Rafał Trzaskowski Prezydent Miasta Stołecznego Warszawy.

rad

Uczniowie z III LO zrobili wyjątkowy patchwork

Powstał z ważnego powodu

Uczniowie III Liceum Ogólnokształcącego im. Marii Dąbrowskiej, uczestniczący w realizowanym przez Wojewódzki Szpital Zespolony w Płocku zadaniu „Szkoły Promocji Zdrowia - II edycja", przygotowali wyjątkowy patchwork. W ten sposób dołączyli do ogólnopolskiego projektu „Patchwork pamięci", upamiętniającego ofiary epidemii HIV i AIDS.

Tegoroczna edycja projektu miała ponownie płocki akcent dzięki uczniom z klas Ie i II e III LO im. Marii Dąbrowskiej w Płocku. W tegorocznej edycji projektu uczestniczyło ponad 20 organizacji, szkół, instytucji z całej Polski. Wszystkie patchworki zostały zszyte i zaprezentowane w całości podczas Memorial AIDS Day 2022, który odbył się 15 maja 2022 r. na Placu Zamkowym w Warszawie. Patchworki oglądać można również w mediach społecznościowych. Uczniowie „Trzeciego" kolejny już raz dołączyli do projektu „Patchwork pamięci" realizowanego od 1987 r. Wtedy to właśnie powstał pierwszy patchwork upamiętniający ofiary, które na całym świecie pochłonęła epidemia AIDS w XX i XXI w. Projekt był także formą walki z dyskryminacją oraz wyrazem wsparcia i empatii dla osób zmagających się z tą chorobą.

Młodzież biorąca udział w projekcie uczestniczy w realizowanym przez Wojewódzki Szpital Zespolony w Płocku zadaniu „Szkoły Promocji Zdrowia - II edycja". Program „Szkoła Promocji Zdrowia", skierowany jest do uczniów klas o profilu biologiczno-chemicznym III Liceum Ogólnokształcącego z Oddziałami Dwujęzycznymi im. Marii Dąbrowskiej w Płocku. Realizuje go od 1999 roku Wojewódzki Szpital Zespolony w Płocku. Nadzór merytoryczny i finansowy nad jego realizacją prowadzi Departament Zdrowia i Polityki Społecznej Urzędu Marszałkowskiego Województwa Mazowieckiego.

Program zapewnia młodzieży zdobycie wiedzy na temat prozdrowotnego stylu życia, kształtowania odpowiedzialności za własne postępowanie wobec świata, przyrody, samego siebie i innych ludzi. To także wiedza z zakresu rozwijania umiejętności radzenia sobie ze stresem, zapobiegania chorobom oraz uzależnieniom, podejmowania konkretnych działań na rzecz innych ludzi oraz ochrony środowiska. Uczniowie w trakcie realizacji programu rozwijają zainteresowania medycyną, a także kształtują umiejętności paramedyczne. Zajęcia dydaktyczne obejmują zagadnienia z zakresu promocji zdrowia, udzielania pierwszej pomocy, psychologii, rehabilitacji, profilaktyki uzależnień, higieny żywienia oraz problemów etycznych w medycynie.

rad

eprasa.pl 8c9136afc0

Droga do Grunwaldu

Minęło już ponad sześćset lat od prześwietnej wiktorii grunwaldzkiej, kiedy to sprzymierzone siły polsko – litewskie rozgromiły wojska krzyżackie. Nie wiemy jednak, dlaczego akurat to miejsce wybrał wielki mistrz Ulrich von Jungingen aby stoczyć tu bitwę z Polakami. Wcześniej większość swoich sił koncentrował w okolicach Świecia, w południowej części Pomorza Gdańskiego, chcąc przeciąć wojskom króla Władysława Jagiełły drogę do Malborka. Jakie okoliczności zmusiły krzyżackiego wodza do zmiany planów? Możemy się tylko domyślać. Pewne jest jedynie to, że wielkiemu mistrzowi bardzo śpieszyło się do stoczenia decydującej bitwy, o czym świadczy chociażby krzyżackie poselstwo do polskiego króla, jawnie prowokujące go do natychmiastowego podjęcia walki.

Koncentracja wojsk polsko – litewskich nastąpiła 30 czerwca 1410 roku w okolicach Czerwińska nad Wisłą. Stąd połączone armie udały się w kierunku Kurzętnika leżącego w ówczesnej ziemi lubawskiej, aby tam przekroczyć rzekę Drwęcę. Polski król zamierzał skierować swe siły bezpośrednio w kierunku stolicy państwa krzyżackiego.

Bezpieczne Dąbrówno

Władysław Jagiełło, wzorując się na strategii rusko – tatarskiej, chciał przenieść zarzewie wojny na terytorium przeciwnika. Jednak z niewiadomych powodów wojsko swe wycofał spod Kurzętnika w kierunku Działdowa, a następnie skierował je w kierunku nadgranicznego Dąbrówna, gdzie rozbiło obóz.

W piętnastym wieku Dąbrówno nosiło nazwę Ilienburg (Ylienburg), a w wieku szesnastym przemianowane zostało na Gilgenburg. Dziś jest to niewielka, zapomniana, ale malownicza miejscowość w województwie warmińsko – mazurskim, w powiecie ostródzkim. Leży niecałe dziesięć kilometrów na południowy – zachód od Grunwaldu. Ta licząca obecnie niespełna dwa tysiące mieszkańców wieś, w średniowieczu była miastem. Prawa miejskie utraciła w 1946 roku. Obecnie jest siedzibą niewielkiej gminy wiejskiej o znakomitych walorach turystycznych. W czasach krzyżackich Dąbrówno było otoczone murami obronnymi i liczyło około pięciuset mieszkańców. Miejscowość stanowiła siedzibę krzyżackiego wójta i prokuratora, którzy rezydowali na zamku. Zewnętrzne mury tej niewielkiej twierdzy były skorelowane z siecią umocnień miejskich.

Wozy taborowe wojsk polskich używane w trakcie bitwy pod Grunwaldem

Strategiczne znaczenie miejsca, w którym ulokowano Ilienburg doceniło już pruskie plemię Sasinów, wznosząc na kilkusetmetrowym przesmyku pomiędzy dwoma podłużnymi, rozciągającymi się południkowo jeziorami (o nazwach Dąbrowa Duża i Dąbrowa Mała) grodzisko obronne oraz osadę mieszkalną. Od południa i północy dostępu do pruskiej osady strzegły wodne kanały, podmokłe łąki i bagna.

Grunwald. Pomnik Zwycięstwa

Walory obronne tego miejsca docenili także Krzyżacy, którzy w przesmyku pomiędzy jeziorami wybudowali na początku czternastego wieku zamek, przy którym rozwinęło się miasto. Miejscowość otrzymała prawa miejskie w 1326 roku. Swój rozwój zawdzięczała ówczesnemu traktowi handlowemu wiodącemu z Mazowsza na Pomorze. W lipcu 1410 roku Dąbrówno znalazło się na trasie przemarszu wojsk króla Władysława Jagiełły.

Za murami miasta schroniło się wówczas wielu okolicznych mieszkańców wraz z rodzinami i dobytkiem. Jak podaje Jan Długosz, w mieście mogło przebywać nawet kilka tysięcy osób. Wojska polsko – litewskie rozłożyły się obozem nieopodal murów miasta.

Na kartach kronik

Do dziś nie mamy stuprocentowej pewności, czy wydarzenia, które się tam rozegrały były świadomą polską prowokacją, mającą wymusić na Krzyżakach przyjęcie walnej bitwy, czy tylko aktem samowoli rycerstwa żądnego pomsty za lata krzywd doznanych ze strony Krzyżaków. Nie ma na ten temat zgodności zarówno wśród średniowiecznych kronikarzy, jak i wśród współczesnych badaczy.

Wydarzenia, jakie zaszły w Ilienburgu opisane zostały w dwóch średniowiecznych źródłach: w „Kronice konfliktu Władysława króla polskiego z Krzyżakami w roku pańskim 1410" i w „Kronice" Jana Długosza. To pierwsze, to anonimowe źródło napisane z polecenia polskiego króla prawdopodobnie zaraz po bitwie grunwaldzkiej, natomiast dzieło Długosza napisane zostało kilkadziesiąt lat po wydarzeniach. Długosz sporządził swoją relację opierając się o dokumenty oraz zeznania żyjących jeszcze świadków. Tekst jego jest obarczony niewątpliwym subiektywizmem.

Nieznany autor „Kroniki konfliktu Władysława króla polskiego z krzyżakami w roku pańskim 1410" tak opisał te wydarzenia: „Tak więc w piątek 11 lipca przed świętem Małgorzaty król rozłożył swe obozy w 3 mile od miasta Dąbrówna, które w sam dzień Małgorzaty 13 lipca siłą zdobył. W tych obozach wypoczywał przez dwa dni i wyruszając z tychże obozów w sam dzień św. Małgorzaty rozłożył się taborem koło wzmiankowego miasta. I nad wieczorem polecił zdobyć rzeczone miasto nie rycerstwu swemu, lecz pospolitemu ludowi. I tymże miastem z miejsca, w ciągu niespełna trzech godzin siłą zawładnął."

Inaczej zrelacjonował to wydarzenie Jan Długosz, napisał bowiem, że z miasta wyszli rycerze krzyżaccy prowokując do walki przyglądających się umocnieniom Polaków. W bezpośredniej konfrontacji Krzyżacy ponieśli klęskę, a podczas odwrotu ścigający ich rycerze polscy wdarli się do miasta, w którym rozgorzała walka.

„Jakoż w krótkiej chwili opanowali to miasto, napełnione mnogą ludnością, płci obojga, zamożne w dostatki i bogactwa, przez długi czasu przeciąg w pokoju zbierane (…). Wszystko to w zdobyczy zagarnęli zwycięzcy. Całe niemal wojsko królewskie, łupami rzeczonego miasteczka zbogacone, naładowało prócz tego wozy swoje ogromnymi zapasami żywności. (…) Jeszcze nie zabrano z niego wszystkich łupów, kiedy je na ostatek podpalono. Wiele ludzi, którzy schronili się byli do kościoła, zginęło w pożarze. Kilka tysięcy obojga płci brańców zgarniono do obozów królewskich i oddano królowi. Znaczna także liczba padła pod mieczem, i prócz niewielu, którzy w czółnach i łodziach dostali się na jezioro, nikt nie uszedł śmierci lub niewoli. Nie było tam względu na wiek, ani żadnej litości. Polacy wywarli na nich swoją srogość nie tak prawem wojny, jako raczej z nienawiści ku Krzyżakom, i zemsty za spustoszenie ziemi dobrzyńskiej".

Polska prowokacja?

Do dziś nie wiemy, czy była to spontaniczna akcja, czy polska prowokacja. Fakt zniszczenia Dąbrówna tłumaczyłby zatem pośpiech wielkiego mistrza dążącego do szybkiego powstrzymania dalszego marszu Polaków przez ziemie państwa zakonnego. Portal OstPreussen podaje, że „dwa dni przed decydującą bitwą, wojska polskie zniszczyły budynki i siedzibę zakonu w Dąbrównie, zabijając wielu mieszkańców. Niektórzy obywatele uciekli do kościoła. Zostali spaleni razem z budynkiem. Kilka kobiet zostało zgwałconych. Pozostali zostali zabrani do niewoli. Być może uczestnicy tych zdarzeń, którzy widzieli te okropności namówili wielkiego mistrza, by jak najszybciej i tym samym pospiesznie rozpoczął walkę z polską armią". Tak też się stało, już po dwóch dniach wojska zakonne zastąpiły Polakom drogę.

Jak wskazują współczesne wykopaliska Dąbrówno faktycznie spalono. Wielu mieszkańców zabito, jeszcze więcej wzięto do niewoli, ale już następnego dnia jeńców wypuszczono na wolność, za wyjątkiem dygnitarzy krzyżackich, szlachty i ziemian, za których w tamtych czasach można było otrzymać sowity okup. Uwolnienie pozostałych więźniów nastąpiło na wyraźne życzenie polskiego króla: „wszystek gmin mieszczan i lud wiejski, wszystkie niewiasty i dziewice, wszelkiego stanu i wieku zostały uwolnione oraz objęte strażą, by mogły się oddalić, i by nikt nie wyrządził im jakiejkolwiek krzywdy, napaści bądź zelżywości". Król Jagiełło, jak również Witold wielokrotnie karali, nawet karą śmierci, rycerzy winnych gwałtów, czy rozbojów, co podkreślał wielokrotnie w swoich kronikach Jan Długosz. Za pacyfikację Dąbrówna nikt nie został ukarany. To wskazuje na to, że była to świadoma akcja, która wymusiła na wielkim mistrzu podjęcie pośpiesznych i przez to nie do końca przemyślanych działań.

Czas i pogoda sprzyjały wojskom polskim, które odpoczywały w okolicach Dąbrówna. Po wielu dniach morderczej, lipcowej spiekoty rozpętała się burza z piorunami i spadł deszcz, który przyniósł chwile orzeźwienia i położył kres tumanom pyłu wzniecanego przez maszerującą armię. Batalia grunwaldzka z 15 lipca 1410 roku, którą historycy niemieccy nazwali pierwszą bitwą pod Tannebergiem (Stębarkiem), złamała raz na zawsze ekspansywną politykę krzyżacką wobec Polski, a w szczególności wobec Litwy.

Dzisiaj miejsce bitwy upamiętnia muzeum i wiele innych obiektów plenerowych, m.in. Pomnik Zwycięstwa. O roli Dąbrówna nie wspomina się wcale. Po spalonym przez Polaków ilienburskim zamku pozostały do dziś zaledwie fragmenty murów. W szesnastym wieku został on co prawda odbudowany i pełnił jeszcze przez kilka stuleci funkcję magnackiej rezydencji, jednak ostateczną zagładę zgotowała mu radziecka ofensywa na Prusy Wschodnie w zimie 1945 roku. W jej wyniku zniszczeniu uległa prawie całość substancji urbanistycznej Dąbrówna.

Bibliografia:

1. Biskup Marian, Gerard Labuda, *Dzieje zakonu krzyżackiego w Prusach. Gospodarka – Społeczeństwo – Państwo – Ideologia*, Wydawnictwo Morskie, Gdańsk 1988.
2. Danka Jolanta, Andrzej Nadol, *Kronika konfliktu Władysława króla polskiego z krzyżakami w roku pańskim 1410*, Muzeum Warmii i Mazur, Olsztyn 1984.
3. Długosz Jan, *Dziejów Polski ksiąg dwanaście. Tom IV księga 11 i 12*, przekład: Karol Machrzyński, Kraków 1869.
4. Hermann Christofer, Zamki w państwie krzyżackim w Prusach. Kompendium zamków krzyżackich i biskupich, Artes, Olsztyn 2019.

Tekst i fot. Ewa i Bogumił Liszewscy

Grunwald. Widok na miejsce bitwy

eprasa.pl 8c9136afc0

20 płockich placówek otrzyma nowoczesny sprzęt do nauki języków obcych

Nowy wymiar nauczania

Pracownie językowe w dwudziestu płockich szkołach podstawowych i średnich, dzięki wsparciu PKN ORLEN, wzbogaciły się o nowy sprzęt dydaktyczny. PKN ORLEN doposażył we wcześniejszych latach pracownie chemiczne, fizyczne i matematyczne w płockich placówkach oświatowych.

Mateusz Wawrzyński

Podczas zorganizowanej w zeszłym tygodniu konferencji prasowej w Szkole Podstawowej nr 12 została zaprezentowana gotowa już pracownia dydaktyczna do nauki języków obcych.

– *20 samorządowych płockich szkół podstawowych oraz ponadpodstawowych otrzymało sprzęt do pracowni języków obcych. Jak wszyscy wiemy, znajomość języków obcych jest niesamowicie ważna. Dziękuję PKN ORLEN, że razem z Miastem Płock stworzył tak świetny projekt, którego wartość wynosi 490 tys. zł, z czego 400 tys. zł przekazała Fundacja ORLEN* – mówił podczas spotkania zastępca prezydenta Płocka Roman Siemiątkowski.

– *Młodzież jest naszą przyszłością, to ona będzie kiedyś tworzyć to miasto i warto w nią finansować. Czujemy, że nauka języków jest bardzo ważna. Jako Fundacja prowadzimy program Bona Fide, gdzie dzieciaki mają możliwość studiowania na uczelniach zagranicznych* – opowiadała z kolei Marta Soluch, członek zarządu Fundacji ORLEN. – *PKN ORLEN angażuje się w inicjatywy na rzecz mieszkańców Płocka. Koncern jest odpowiedzialnym i aktywnym sąsiadem oraz pełnoprawnym członkiem lokalnej społeczności* – dodawała.

Szczegóły projektu omówiła dyrektor szkoły Agata Bogiel: – *Szkoła otrzymała dofinansowanie w wysokości 26 tys. zł. W skład pracowni wchodzi jednostka centralna z okablowaniem i oprogramowaniem do sterowania, nauczycielski komputer, ergonomiczne stoliki uczniowskie wraz z krzesełkami posiadającymi parametry profilaktyczne oraz 25 sztuk słuchawek z mikrofonami.*

Nauczycielka języka angielskiego Aleksandra Jaroszewska przeprowadziła z uczniami z klasy 8c krótką lekcję pokazową, omawiając zalety prowadzenia zajęć w tak nowoczesnej pracowni. – *Miejsca w pracowni ułożone są w kształt podkowy, więc podczas pracy mamy utrzymany kontakt wzrokowy i każdy z uczniów dobrze widzi to, co dzieje się na tablicy interaktywnej. Nauczyciel ma możliwość przełączania trybów pracy: indywidulany, w parach, w grupach* – tłumaczyła Aleksandra Jaroszewska.

Zadowolenia z możliwości nauki w nowoczesnej pracowni nie kryli uczniowie klasy 8c. – *Praca z takim sprzętem urozmaica naukę i widać jej efekty. Nauczyciel może nas na bieżąco kontrolować i podpowiadać, pomagać. To duże ułatwienie* – mówili uczniowie. – *Taka nauka jest dużą przyjemnością. A chcemy cały czas rozwijać swoje umiejętności językowe* – dodawali.

PKN ORLEN zdecydował o przyznaniu dofinansowania wszystkim szkołom, które zgłosiły się do Programu Edukacyjnego w tym roku czyli: Szkole Podstawowej nr 21 im. Fryderyka Chopina, Szkole Podstawowej nr 14 im. prof. Władysława Szafera, Szkole Podstawowej z Oddziałami Dwujęzycznymi nr 3 im. Kornela Makuszyńskiego, Szkole Podstawowej z Oddziałami Integracyjnymi nr 11 im. Bolesława Chrobrego, Szkole Podstawowej nr 12 im. Miry Zimińskiej – Sygietyńskiej, Szkole Podstawowej nr 13 im. Jana Brzechwy, Szkole Podstawowej nr 17 im. Tadeusza Kościuszki, Szkole Podstawowej nr 18 im. Jana Zygmunta Jakubowskiego, Szkole Podstawowej z Oddziałami Integracyjnymi nr 22 im. Janusza Korczaka, Szkole Podstawowej z Oddziałami Integracyjnymi nr 23 im. Armii Krajowej, Szkole Podstawowej Nr 20 im. Wł. Broniewskiego, Zespołowi Szkół nr 1, Liceum Ogólnokształcącemu z Oddziałami Dwujęzycznymi im. Wł. Jagiełły w Płocku, Zespołowi Szkół Usług i Przedsiębiorczości im. Abp. A.J. Nowowiejskiego, Zespołowi Szkół Technicznych w Płocku, Zespołowi Szkół Ekonomiczno-Kupieckich, Zespołowi Szkół Zawodowych im. Marii Skłodowskiej – Curie, Ogólnokształcącej Szkole Muzycznej I i II stopnia, Zespołowi Szkół Budowlanych nr 1 oraz III Liceum Ogólnokształcącemu im. Marii Dąbrowskiej.

Wśród zakupionego sprzętu za środki przekazane przez Fundację ORLEN znalazło się w sumie 1416 elementów wyposażenia pracowni takich jak np. 396 kompletów słuchawek, 11 iPadów Apple 8, 202 stoły, 27 jednostek centralnych i komputerów oraz 30 głośników, które uatrakcyjnią zajęcia nauki języków obcych.

– *Wsparcie edukacji płockiej młodzieży rozpoczęliśmy w 2018 roku, kiedy to podjęliśmy się dofinansowania sal dydaktycznych przedmiotów ścisłych. Teraz poszliśmy o krok dalej, wsłuchując się w oczekiwania nauczycieli oraz dzieci i dofinansowując sale językowe w 20 płockich placówkach oświatowych. Czujemy potrzebę uatrakcyjnienia zajęć z języków obcych, wiedząc jak ważny jest język obcy na rynku pracy* – mówi Wioletta Kulpa, kierownik działu sponsoringu społecznego w PKN ORLEN.

Realizacja projektu „Pracownie językowe w płockich szkołach" zapewnia uczniom korzystanie ze sprzętu najnowszej technologii w trakcie zajęć języków obcych, wyższy standard słuchanego tekstu, lepsze warunki do indywidualnego rozwoju każdego ucznia w obszarze konstruowania wypowiedzi oraz komunikowania się z innymi uczniami w grupie. Dzięki zakupom multimedialnych, nowoczesnych narzędzi i oprogramowania, zajęcia nauki języków obcych są atrakcyjne, a przede wszystkim pozwalają na podniesienie poziomu nauczania i przyswajania wiedzy.

(jb)

„Moja wizja zielonej planety"

Konkurs w Spółdzielni

W ubiegłym tygodniu w sali widowiskowej Mazowieckiej Spółdzielni Mieszkaniowej przy ul. T. Gierzyńskiego 17 w Płocku odbyło się rozstrzygnięcie konkursu „Moja wizja zielonej planety".

W tym roku wpłynęło 105 prac w dwóch kategoriach wiekowych – klasy I - III oraz klasy IV - VIII. Prace oceniane były przez jury w składzie: Milena Wilkońska - dyrektor biura poselskiego posła na Sejm RP Arkadiusza Iwaniaka, Marek Owsik - Spółdzielczy Dom Kultury, Zygmunt Buraczyński - Płocka Spółdzielnia Mieszkaniowa, Dariusz Petera - Mazowiecka Spółdzielnia Mieszkaniowa, przewodnicząca jury Monika Jędrzejak - plastyk Spółdzielczego Domu Kultury.

To była druga edycja konkursu plastycznego dla uczniów szkół podstawowych przygotowanego wspólnie przez posła Arkadiusza Iwaniaka wraz z dwoma płockimi spółdzielniami mieszkaniowymi.

Inauguracja konkursu „Moja wizja zielonej planety" odbyła się w kwietniu z okazji Dnia Ziemi w Spółdzielczym Domu Kultury. – *Konkurs organizujemy wspólnie ze spółdzielniami mieszkaniowymi, które chcą być przyjazne środowisku. Chcemy, żeby dzieci i młodzież powiedziały nam, dorosłym, jaka jest ich wizja zielonej planety w przyszłości, jak chcieliby, żeby za 15 czy 20 lat wyglądał otaczający je świat. Chcemy usłyszeć co my, dorośli, robimy źle, że teraz trzeba naprawiać środowisko. Jakich paliw i źródeł energii trzeba używać* – mówi poseł Arkadiusz Iwaniak.

Autorzy trzech najlepszych klas w każdej z kategorii wiekowych zostali nagrodzeni kuponami do jednego z dużych sklepów sportowych. W kategorii klas I - III I miejsce zdobyła Emilia Sobczak – kl. III B – 10 lat, II miejsce – Lena Wolder – kl. III B – 10 lat, III miejsce – Kacper Tomaszewski – kl. II – 8 lat. W kategorii klas IV - VI I miejsce uzyskała Amelia Geras – kl. VIII – 14 lat, II miejsce – Wiktoria Włodarska – kl. IV – 11 lat, III miejsce – Mateusz Domański – kl. VII – 13 lat.

Nagrodę publiczności - na podstawie głosowania na FACEBOOKU, za pracę, która otrzymała najwięcej głosów – 464 - zdobyła Adrianna Ostrowska - kl. IV - 10 lat.

Organizatorami konkursu byli: Biuro poselskie Arkadiusza Iwaniaka, Dział Kulturalno-Oświatowy Mazowieckiej Spółdzielni Mieszkaniowej w Płocku oraz Spółdzielczy Dom Kultury Płockiej Spółdzielni Mieszkaniowej Lokatorsko-Własnościowej w Płocku.

(jac)

Organizatorzy konkursu

Rozstrzygnięcie konkursu plastycznego „Moja wizja zielonej planety"

Studenci z Płocka nagrodzeni

Za piwo...

Studenci Kolegium Nauk Ekonomicznych i Społecznych Politechniki Warszawskiej Filii w Płocku doskonale poradzili sobie w konkursie polegającym na przygotowaniu wprowadzenia na rynek nowego produktu. Zajęli III i IV miejsce.

PW Filia Płock

Konkurs Research Lab Contest 2022 organizowała międzynarodowa firma LeSphinx. Wystartowało w nim 19 drużyn z całego kraju. Płocką uczelnię reprezentowały dwie drużyny z Koła Naukowego SONDA Kolegium Nauk Ekonomicznych i Społecznych. Obie drużyny zajęły bardzo wysokie: trzecie i czwarte miejsce.

Nagrodzone drużyny to team „Niosący Oko", który zajął III miejsce i team „Jastrzębie z WuoT", który zajął IV miejsce. Wystartowały w następujących składach: team „Niosący Oko": Dawid Bogucki, Sebastian Marlęga, Sylwia Sołowińska, Sylwia Szmulewicz, Sylwia Wasiak. Team „Jastrzębie z WuoT" w konkursie reprezentowali: Aleksandra Barylska, Dawid Borkowski, Weronika Łaciak, Weronika Kopaczewska, Klaudia Rybicka.

Zadaniem uczestników konkursu było opracowanie case study dotyczącego wprowadzenia na polski rynek nowej francuskiej marki piwa. Konkurs składał się z trzech etapów: stworzenia ankiet, zebrania wyników i opracowania raportu końcowego z badania.

rad

eprasa.pl 8c9136afc0

Masz w domu piec lub kominek?

Mija czas na złożenie deklaracji

Coraz mniej czasu zostało na zgłoszenie źródeł ogrzewania w budynku do Centralnej Ewidencji Emisyjności Budynków (CEEB) przez jego właściciela lub zarządcę. Termin upływa 30 czerwca tego roku - dla źródeł ciepła uruchomionych przed 1 lipca 2021. Natomiast źródła ciepła uruchomione po 1 lipca ubiegłego roku należy zgłosić w ciągu 14 dni.

Deklaracje można składać online, bezpośrednio w CEEB lub w wersji papierowej za pośrednictwem urzędu miasta. Najszybciej i najwygodniej zrobić to przez stronę www.zone.gunb.gov.pl przy użyciu profilu zaufanego, podpisu kwalifikowanego lub e-dowodu. Wypełniony papierowy formularz można przynieść do Biura Obsługi Klienta (wejście od ul. Zduńskiej 3) lub przesłać pocztą na adres Urząd Miasta Płocka, pl. Stary Rynek 1, 09-400 Płock. Więcej informacji na stronie Czysty Płocka lub www.gunb.gov.pl.

Centralna Ewidencja Emisyjności Budynków ma objąć 5 mln domów, bloków, kamienic itp. w całym kraju.

1 stycznia ubiegłego roku weszła w życie ustawa z dnia 28 października 2020 r. o zmianie ustawy o wspieraniu termomodernizacji i remontów oraz niektórych innych ustaw. Zgodnie z tą ustawą minister właściwy do spraw budownictwa, planowania i zagospodarowania przestrzennego oraz mieszkalnictwa prowadzi Centralną Ewidencję Emisyjności Budynków (CEEB), która ma pomóc w walce ze smogiem. Zostanie ona stworzona na podstawie deklaracji składanych przez właścicieli domów.

Celem stworzenia centralnej bazy (tj. CEEB – Centralnej Ewidencji Emisyjności Budynków) jest poprawa jakości powietrza – likwidacja głównej przyczyny zanieczyszczeń – emisji substancji powodujących smog. CEEB będzie ważnym narzędziem wspierającym wymianę starych kotłów grzewczych.

W związku z nowymi przepisami właściciele domów oraz zarządcy budynków muszą pamiętać o złożeniu deklaracji, które pozwolą zasilić Centralną Ewidencję Emisyjności Budynków. Deklaracja została stworzona w taki sposób, żeby jej wypełnienie nie było skomplikowane i zajmowało kilka minut. Właściciele i administratorzy już istotniejszych budynków mieszkalnych mają 12 miesięcy na złożenie deklaracji. Krótszy czas mają właściciele budynków, które są oddawane do użytku już po wejściu w życie nowych przepisów – to tylko 14 dni.

Deklaracja zawiera: imię i nazwisko albo nazwę właściciela lub zarządcy budynku lub lokalu oraz adres miejsca zamieszkania lub siedziby; adres nieruchomości, w obrębie której eksploatowane jest źródło ciepła lub źródło spalania paliw; informacje o liczbie i rodzaju eksploatowanych w obrębie nieruchomości źródeł ciepła lub źródeł spalania paliw oraz o ich przeznaczeniu i wykorzystywanych w nich paliwach; numer telefonu właściciela lub zarządcy (opcjonalnie); adres e-mail (opcjonalnie).

Dokument w urzędzie gminy lub miasta można złożyć w formie elektronicznej. To najszybszy oraz najwygodniejszy sposób. Oprócz tego, że umożliwia to oszczędność czasu, a także pieniędzy, niewątpliwą zaletą jest również to, że deklarację można złożyć nie wychodząc z domu. Można też deklarację złożyć w formie papierowej - wypełniony dokument można wysłać listem albo złożyć osobiście we właściwym urzędzie.

W deklaracji należy wskazać każde źródło ciepła – także domowe kominki - oraz wykorzystywane w nich paliwa.

Za niezłożenie deklaracji grozi grzywna przewidziana przepisami kodeksu wykroczeń. Możemy jej jednak uniknąć, jeśli złożymy deklarację po terminie, ale właściwy organ samorządu nie będzie jeszcze widział, że doszło do przekroczenia wskazanego prawem terminu. To ma zdaniem ustawodawcy zachęcać obywateli do składania deklaracji, nawet jeżeli nie dotrzymają terminu.

Jakość powietrza jest zła, szczególnie w sezonie grzewczym. To duże zagrożenie dla naszego zdrowia, życia i środowiska. Oddychanie obecnym w dymie benzo(a)pirenem może okazać się zabójcze, ponieważ przyczynia się do powstania wielu chorób, w tym nowotworów. Smog wciąż jest problemem. Od 2018 r. Główny Inspektor Ochrony Środowiska wydał ponad 270 powiadomień o wystąpieniu dni smogowych oraz ryzyku ich wystąpienia.

Aby poprawić jakość powietrza wprowadzono uchwałę antysmogową i wszyscy mieszkańcy Mazowsza są zobowiązani do przestrzegania jej postanowień już od 11 listopada 2017 r. Ostatnio dokument został znowelizowany i od 14 maja tego roku obowiązują nowe przepisy.

O czym trzeba pamiętać

W całym województwie mazowieckim nowe budynki, jeżeli będą w zasięgu sieci ciepłowniczej i będzie możliwe ich podłączenie do niej, nie będą mogły być ogrzewane paliwami stałymi (np. węglem, drewnem czy pelletem). Przepis będzie dotyczył tylko nowych budynków, dla których wystąpienie z wnioskiem o pozwolenie na budowę lub zgłoszenie nastąpi po 1 stycznia 2023 r.

Już za nieco ponad rok, od 1 października 2023 r. nie będzie można palić węglem w urządzeniach grzewczych w Warszawie. W dalszej kolejności zakaz palenia węglem zacznie obowiązywać mieszkańców gmin z terenu powiatów: grodziskiego, legionowskiego, mińskiego, nowodworskiego, piaseczyńskiego, pruszkowskiego, otwockiego, warszawskiego zachodniego oraz wołomińskiego, czyli z obszaru NUTS2 – warszawskiego stołecznego.

www.freepik.com

Kotły na paliwa stałe spełniające wymogi ekoprojektu uruchomione do 1 czerwca 2022 r. mogą być używane do końca ich żywotności w stolicy oraz w gminach wchodzących w skład powiatów: grodziskiego, legionowskiego, mińskiego, nowodworskiego, piaseczyńskiego, pruszkowskiego, otwockiego, warszawskiego zachodniego oraz wołomińskiego. Jednak nie będzie można palić w nich węglem.

Dotacje na wymianę

Na wymianę kotłów oraz ocieplenie budynku można otrzymać dofinansowanie z krajowego programu Czyste Powietrze lub z gminnego programu dotacyjnego (jeżeli istnieje). Dotacje gminne i z programu Czyste Powietrze można łączyć. Można także skorzystać z ulgi termomodernizacyjnej.

Program Czyste Powietrze oferuje dotacje do 69 000 zł. Poziom dofinansowania uzależniony jest od dochodów wnioskodawcy oraz wybranego źródła ciepła i wynosi od 30 do 90 procent inwestycji. W ramach programu możliwe jest uzyskanie dotacji do wymiany pozaklasowych kotłów i pieców na węgiel, pellet i drewno na nowoczesne źródła ciepła, montaż odnawialnych źródeł energii oraz docieplenie budynków jednorodzinnych (ocieplenie ścian i stropów, wymiana okien i drzwi).

W czasie, gdy ceny wszystkich nośników energii (gaz, prąd, węgiel, drewno opałowe, itd.) drastycznie wzrosły, inwestycja w ocieplenie budynku oraz wymianę źródła ciepła na nowoczesne urządzenie, zużywające mniej paliwa, jest najlepszym sposobem na obniżenie rachunków.

Należy przypomnieć, że przestrzeganie przepisów uchwały antysmogowej będzie kontrolowane. Użytkowanie niedozwolonych urządzeń grzewczych i niedozwolonego opału może zostać ukarane mandatem do 500 zł, a w przypadku dalszego łamania przepisów sprawa może zostać skierowana do sądu. Możliwa grzywna to nawet 5 000 zł.

Opr. (jac)

Inwestycja w Ciechomicach

Prace potrwają do jesieni

Blisko 700 tysięcy złotych sięgnie koszt budowy ulicy Herbacianej na osiedlu Ciechomice. Inwestycja ma trwać pół roku.

25 maja Urząd Miasta Płocka zawarł umowę z Przedsiębiorstwem Wielobranżowym „Hydrobud" z Kutna dotyczącą przebudowy ulicy Herbacianej na odcinku od skrzyżowania z ulicą Ziołową do skrzyżowania z ulicami Miętową i Tymiankową.

Jesienią 2022 r. ul. Herbaciana zmieni się z drogi gruntowej w nowoczesną ulicę. Powstanie nawierzchnia dla pieszych i samochodów z kostki betonowej dla ruchu kategorii KR3 o długości 101 metrów bieżących i szerokości 5 metrów, dojazdy do posesji o nawierzchni z kostki betonowej oraz dojścia do posesji z kostki betonowej.

Wybudowana zostanie także infrastruktura podziemna: sieć kanalizacji deszczowej oraz drenaż odwadniający warstwy konstrukcyjne drogi, brakujące przyłącza wodociągowe, sanitarne i deszczowe w granicach pasa drogowego.

Urząd Miasta Płocka

Rozpoczęła się przebudowa ulicy Herbacianej w Ciechomicach

Wykonane będzie również nowe oświetlenie w ramach budowy i przebudowy sieci oświetlenia ulicznego w ulicy Herbacianej, sieci kablowej linii oświetleniowej 0,4 kV o dł.243 m w ul. Miętowej wraz z montażem latarni oświetleniowych w ilości 4 szt. Powstaną również zieleńce zbrojone geokratą.

Inwestycja jest realizowana z tegorocznego budżetu miasta. Zakończenie prac budowlanych zaplanowano w ciągu 6 miesięcy od daty podpisania umowy, czyli do 25 listopada tego roku. Koszt inwestycji – 676 254 zł brutto. Gwarancja na wykonane prace wynosi 60 miesięcy.

(jac)

To ważny termin dla przedsiębiorców. Kogo dotyczy?

Wkrótce koniec świadczeń postojowych

Przedsiębiorcy i osoby wykonujące umowy cywilnoprawne, którzy odczuli negatywne skutki występowania w Polsce Covid-19, mają do 16 sierpnia czas na złożenie wniosku o świadczenie postojowe. W województwie mazowieckim ZUS przekazał już na ten cel ponad miliard zł.

Przypomnijmy, że w Polsce od 16 maja 2022 r. zniesiono stan epidemii. Zgodnie z przepisami wnioski o świadczenie postojowe przedsiębiorcy oraz osoby wykonujące umowy cywilnoprawne mogą złożyć najpóźniej w ciągu 3 miesięcy od miesiąca, w którym zostanie zniesiony stan epidemii, czyli do 16 sierpnia 2022 r. Termin dotyczy wniosków: RSP-D, RSP-DK, RSP-DB, RSP-DD, RSP-DD6, RSP-C, RSP-CZ, RSP-CK, RSP-CD6.

Jak tłumaczy Piotr Olewiński, Regionalny Rzecznik Prasowy ZUS województwa mazowieckiego, inaczej jest w przypadku dwóch kolejnych wniosków. Chodzi tu o świadczenie postojowe lub ponowne świadczenie postojowe (RSP-DD7), które jest przyznawane na podstawie przepisów rozporządzenia z 26 lutego 2021 r. w sprawie wsparcia uczestników obrotu gospodarczego poszkodowanych wskutek pandemii COVID-19. – *Te wnioski mogą być składane do 23 lipca 2022 r. Dotyczy to takich branż jak: sprzedaż detaliczna, transportowa, gastronomiczna, kulturalno-rozrywkowa, sportowa, turystyczna, edukacyjna, cateringowa, usługowa, hotelowa, lecznictwo i fizjoterapia, fryzjerstwo i pozostałe zabiegi kosmetyczne, wypożyczanie i dzierżawa, targi, wyroby futrzarskie i pralnictwo, dyskoteki, pokoje zagadek* – wyjaśnia Piotr Olewiński.

Świadczenie postojowe przeznaczone jest dla przedsiębiorców i osób wykonujących umowy cywilnoprawne, którzy negatywnie odczuli skutki występowania w Polsce Covid-19. Aby otrzymać środki należy spełnić kilka warunków. Informacje w tej sprawie znajdują się na stronie internetowej ZUS.

Co do zasady świadczenie postojowe przysługuje w wysokości 80 proc. kwoty minimalnego wynagrodzenia za pracę (ustalanego na podstawie przepisów o minimalnym wynagrodzeniu za pracę), obowiązującego w 2020 roku – 2080 zł. Przedsiębiorca, który rozlicza podatki w formie karty podatkowej i jest osobą zwolnioną z opłacania podatku VAT, może liczyć na świadczenie postojowe w wysokości 1300 zł.

W ramach tarczy antykryzysowej ZUS wypłacił świadczenie postojowe na kwotę 6,5 mld zł. Duża część tej kwoty, bo niemal 1,021 mld zł, trafiła do mieszkańców województwa mazowieckiego.

rad

eprasa.pl 8c9136afc0

HOROSKOP

BARAN (21.03-20.04)

Czeka cię podróż lub odkrycie nowego hobby. Nie wstydź się pierwszy pytać o wszystko to, co cię zainteresuje. Nowo poznane osoby mogą wnieść w twoje życie trochę zamieszania, a ich poglądy zainspirują cię do zmian we własnym życiu. W pracy możliwe jest trochę niepokoju, który związany będzie z reorganizacją lub zmianą trybu pracy.

BYK (21.04-21.05)

Tydzień sprzyja ambitnym pomysłom. Będziesz miał dobrą rękę do pieniędzy, ale trzymaj swoje plany w tajemnicy. Konkurencja nie śpi, ale czasem daje się oszukać. Pewna osoba przestanie być dla ciebie miła. Stań do walki, bo Wenus pomoże ci znaleźć właściwe argumenty. Sprzyja ci też powodzenie w miłości. Samotne Byki zaczną się rozglądać za okazją do nowego flirtu.

BLIŹNIĘTA (22.05-21.06)

Trudno ci będzie z poświęceniem zająć się zawodowymi obowiązkami. Zaczniesz się zastanawiać co z tego masz i czy twoje sprawy biegną we właściwym kierunku. Nagle ktoś z rodziny przypomni ci o niezbędnych zakupach i ważnych rocznicach. Podejdziesz do tego bez emocji. Nie zamęczaj się wątpliwościami, odpocznij, a szczęście zacznie się do ciebie uśmiechać.

RAK (22.06-22.07)

Poświęcisz więcej uwagi domowym i rodzinnym sprawom. Okaże się, że trzeba coś wyremontować lub szybko naprawić. Osobiście pilnuj wszystkich fachowców, jeśli nie chcesz spędzić weekendu w bałaganie i rozgardiaszu. Zawodowych wyzwań będzie trochę mniej, dzięki czemu będziesz w dobrej kondycji. Ukryjesz się przed złośliwymi współpracownikami i ambitnymi przełożonymi.

LEW (23.07-22.08)

Służbowe poranki spędzisz na dyskusjach ze współpracownikami, a popołudnia zastaną cię wpatrzonego w monitor. Pochłonie cię w tym tygodniu kariera, ale też związane z nią stresy. Nie zrezygnujesz ze swoich pomysłów i poglądów, a upór i wytrwałość doprowadzą cię do celu. Wpływ Jowisza uczyni cię silnym i sprzyjać będzie sukcesom finansowym.

PANNA (23.08-22.09)

Pochłoną cię cudze sprawy. Twój telefon dzwonić będzie bez przerwy, zapełni się skrzynka z mailami od znajomych i współpracowników. Będziesz rozstrzygać zadawnione spory i sklejać złamane serca. Poznasz niezwykłe plotki, ale też ważne informacje na temat przyszłości. Przydasz się wszędzie tam, gdzie potrzeba uprzejmości i dyplomacji.

WAGA (23.09-23.10)

Przed tobą udany tydzień. Sprawy biec będą szybkim rytmem, a ty sam poczujesz się ważny i potrzebny. Sił ci nie zabraknie, ale musisz liczyć się z drobnymi trudnościami. Niektórzy o czymś zapomną, a innym wcale nie będzie chciało się starać i będziesz tą osobą, która uratuje sytuację. Będziesz decydował, rozkazywał i planował. Jeśli masz rację, to ktoś ważny chętnie cię wesprze.

SKORPION (24.10-22.11)

Będziesz pełen chęci do nowych zadań i ambitnych wyzwań. Szef i inni współpracownicy, ostatnio pogrążeni w marazmie, bardzo szybko to zauważą. Obiecają ci złote góry, a ty sam będziesz musiał się ze wszystkim uporać. Dlatego bądź ostrożny i dbaj o szczegóły, aby nie okazało się, że wspaniałe propozycje są tak męczące, że nie opłaci się za nie zabierać.

STRZELEC (23.11-21.12)

Zapowiada się kilka sympatycznych wydarzeń. Dzieci nie będą marudzić, a krewni prosić o natychmiastową pomoc w drobnych kłopotach, co przekona cię, że rodzinne życie ma swoje plusy. Merkury kusić cię będzie do częstszego odwiedzenia sklepów. Znajdź racjonalne powody dla niezbędnych wydatków, bo inaczej ktoś w domu szybko zarzuci ci, że myślisz tylko o sobie.

KOZIOROŻEC (22.12-20.01)

Przed tobą okazja do zdobycia nowych wiadomości i umiejętności. Nie protestuj, jeśli zobaczysz na swoim biurku zaproszenie na kurs czy konferencję. Zaczniesz studiować poważne artykuły i książki. Okaże się, że to ciekawsze, niż sądziłeś. Zastanów się, jak zdobytą wiedzę zastosować w praktyce, bo dzięki temu zdobędziesz dodatkowe zlecenia i pieniądze.

WODNIK (21.01-20.02)

Tydzień upłynie ci w sennej i spokojnej atmosferze. Będziesz wyrozumiały dla cudzych błędów. Uporaj się z zaległościami, wyjaśnij nieporozumienia i zadbaj o swoją wygodę. Niewykorzystane propozycje, stare pomysły staną się aktualne w drugiej połowie tygodnia. Spodziewaj się ważnych spotkań, inspirujących dyskusji. Nie pracuj tylko dla idei i za swoje trudy zażądaj sowitej nagrody.

RYBY (21.02-20.03)

Możesz pozwolić sobie na więcej swobody. Odpocznij od stresów, bo dzięki temu nabierzesz sił na ambitne wyzwania. Zawodowych kłopotów będzie mniej, a domownicy sami poradzą sobie z własnymi sprawami. Warto zająć się zdrowiem i urodą, wybrać na spacer w piękne miejsce. W miłości czekają cię gorące randki i wspaniałe niespodzianki.

Znamy terminy wypłat „500+”

Piotr Olewiński
Regionalny Rzecznik Prasowy

Przez 2 tygodnie czerwca ZUS przelał już łącznie ok. 1,2 mld zł w ramach nowego okresu świadczeniowego „Rodzina 500 plus”. Terminy wypłat to 2, 4, 7, 9, 12, 14, 16, 18, 20 i 22 dzień miesiąca.

1 czerwca tego roku rozpoczął się nowy okres świadczeniowy „Rodzina 500 plus”, pierwszy obsługiwany wyłącznie przez ZUS. – Od samego początku sprawnie realizujemy program +Rodzina 500 plus+ i tym tygodniu wypłacamy kolejne środki, tak ważne dla wielu rodzin. Będzie to 591 mln zł. W minionym tygodniu była to kwota blisko 600 mln zł – mówi profesor Gertruda Uścińska, prezes ZUS. – To oznacza, że łącznie będzie to kwota około 1,2 mld zł – przekazała prezes ZUS.

W nowym okresie świadczeniowym w województwie mazowieckim złożono już wnioski dotyczące prawie 937 tys. dzieci. Do tej pory ZUS przekazał w regionie niemal 182 tys. świadczeń opiewających na kwotę ok. 90,690 mln zł.

Każdy rodzic będzie mieć stały termin płatności, który może sprawdzić na PUE ZUS. Termin płatności będzie przydzielany automatycznie, losowo i będzie obowiązywał przez cały okres, na który zostało przyznane świadczenie wychowawcze. Kolejne terminy wypłat to 2, 4, 7, 9, 12, 14, 16, 18, 20 i 22 dzień miesiąca. W przypadku, gdy płatność wypada na dzień wolny od pracy, środki zostaną przekazane dzień wcześniej.

Aby sprawdzić na PUE datę wniosku trzeba zalogować się do PUE, wybrać kafel „Rodzina 500+”, wyświetlić listę złożonych wniosków, zaznaczyć wniosek i wyświetlić „szczegóły”, a następnie „wypłaty i zwroty”.

Świadczenie wychowawcze jest przyznawane do 31 maja każdego roku. Jednak już wcześniej, od 1 stycznia ZUS przyjmował nowe wnioski o 500+, a ośrodki gminne lub powiatowe kontynuowały wypłatę świadczeń przyznanych w ubiegłym roku do końca okresu, na jaki je przyznały, czyli do maja br.

Przejęcie realizacji programu „Rodzina 500plus” przez ZUS odbyło się zatem stopniowo, aby zagwarantować pełne bezpieczeństwo wypłat. Dziś można powiedzieć, że ten etap przejściowy się zakończył i tylko ZUS będzie przyznawał i wypłacał środki z programu.

Wniosek o świadczenie wychowawcze jest elektroniczny. Można go złożyć przez Platformę Usług Elektronicznych (PUE) ZUS. Rodzice, którzy mają PESEL, mogą także przesłać wniosek do ZUS przez portal Empatia lub swój bank. Pieniądze trafią wyłącznie na rachunki bankowe.

Możliwość złożenia wniosków drogą elektroniczną to przede wszystkim ogromna wygoda dla rodziców. Sami oni decydują kiedy to zrobić: rano, w południe czy wieczorem. Dzięki elektronizacji mogą starać się o środki z programu także w weekendy, kiedy tradycyjne odwiedzanie urzędów jest niemożliwe.

Chcesz tańczyć, grać, rysować?

Zapisy już trwają

Trwa rekrutacja na zajęcia organizowane w Harcerskim Zespole Pieśni i Tańca „Dzieci Płocka” oraz Młodzieżowym Domu Kultury. Chętni do udziału w przyszłorocznych zajęciach już mogą się zapisywać.

Obie placówki przygotowują dla najmłodszych szereg atrakcji. I od lat kolejne pokolenia płocczan mają okazję reprezentować Płock na ogólnopolskich i zagranicznych przeglądach, konkursach, festiwalach. Zatem kto chce przeżyć muzyczną, taneczną, teatralną przygodę, ma szansę dołączyć do wyjątkowej drużyny.

Bez wątpienia taką mogą przeżywać dzieci i młodzież tańczące w Harcerskim Zespół Pieśni i Tańca „Dzieci Płocka” im. Druha Wacława Milke. Najstarszym zespole dziecięcym w Polsce, który nieprzerwanie działa od 1946 roku. Na przestrzeni wielu lat pracy z kilkunastoosobowej przyszkolnej drużyny harcerskiej zespół przerodził się w odrębną zinstytucjonalizowaną placówkę skupiającą ponad pół tysiąca dzieci i młodzieży. Pomimo zmian „Dzieci Płocka” pozostają wierne tradycji i celom, jakie wyznaczono w początkowej fazie istnienia placówki. Dziś Zespół uczy, bawi i wychowuje dzieci i młodzież w oparciu o harcerskie metody wychowawcze. W zajęciach uczestniczy ponad 500 dzieci i młodzieży w wieku od 5 do 20 lat reprezentujących niemal wszystkie płockie placówki oświatowe.

Kilka tysięcy koncertów zarówno w kraju, niemal całej Europie, Azji oraz Ameryce Północnej, udział w wielu imprezach ogólnopolskich, reprezentowanie Polski na festiwalach i zlotach, widowiska plenerowe, wielokrotny udział w nagraniach telewizyjnych oraz produkcjach filmowych, liczne medale, nagrody, wyróżnienia i odznaczenia, współpraca z wybitnymi artystami to najkrócej przedstawiony dorobek Zespołu „Dzieci Płocka”.

Mnóstwo artystycznych przygód czeka na uczestników zajęć organizowanych w Młodzieżowym Domu Kultury im. Króla Maciusia Pierwszego w Płocku. Tu przez cały rok odbywają się w czasie wolnym od nauki stałe zajęcia edukacyjne, wychowawcze, w zakresie działalności artystycznej, rekreacyjnej, opiekuńczej, sportowej oraz cykliczne imprezy kulturalne dla dzieci i młodzieży. A dzieciaki mają wyjątkową okazję, by w niesamowicie ciekawy sposób rozwijać swoje talenty, uzdolnienia, zainteresowania i umiejętności. To właśnie w MDK-u dzięki pracy wyjątkowych instruktorów – pasjonatów, początek bierze kariera miłośników, entuzjastów, propagatorów sztuki – aktywnych uczestników i twórców życia kulturalnego. MDK oferuje szeroką gamę zajęć plastycznych, muzycznych, tanecznych, teatralnych, sportowych, filmowych czy edukacyjnych.

Wszystkie informacje dostępne są na stronach HZPiT „Dzieci Płocka”: www.dzieciplocka.pl i Młodzieżowego Domu Kultury: www.mdk-plock.pl oraz w sekretariatach placówek. **rad**

10 lat Akademii Lwa Honorka

Wielki piknik w ZOO

Akademia Lwa Honorka ma już 10 lat, a do tego mnóstwo małych przyjaciół w szkołach i przedszkolach. Akademię tworzą najsłynniejszy płocki lew, czyli Lew Honorek i Ciocia Agnieszka. Na co dzień to Bartosz Wielkopolski i Agnieszka Andrzejewska z Zespołu Profilaktyki Straży Miejskiej w Płocku.

Lew Honorek oraz Ciocia Agnieszka odwiedzają systematycznie najmłodszych płocczan i opowiadają im, jak bezpiecznie zachowywać się na drodze czy w domu. Dodatkowo organizują też konkursy wiedzy, plastyczne czy też przeglądy teatrzyków profilaktycznych. Chętnych do udziału w pogadankach i konkursowych akcjach nie brakuje. W ten sposób wciąż przybywa uświadomionych dzieciaków, które m. in. zwracają uwagę na to, jak bezpiecznie przechodzić przez ruchliwe skrzyżowanie, nie odpowiadać na zaczepki obcych osób spotkanych na ulicy oraz jak reagować w sytuacji różnego rodzaju zagrożeń. To wiedza bezcenna.

Akademia Lwa Honorka z okazji swojego jubileuszu zorganizowała wielki piknik w płockim ZOO. Uczestniczyło w nim wielu małych przyjaciół Lwa Honorka i Cioci Agnieszki. Były to m.in. dzieci z przedszkoli oraz szkół podstawowych, które przygotowały przedstawienia na II Przegląd Dziecięcych Teatrzyków Profilaktycznych organizowanych przez Straż Miejską w Płocku. Swoje konkursowe spektakle dzieci zaprezentowały w Zespole Szkół Centrum Edukacji w Płocku.

Podczas pikniku zostały ogłoszone wyniki przeglądu. Okazało się, że I miejsce wywalczyła Grupa VII z Miejskiego Przedszkola nr 29. Na II miejscu znalazła się Klasa III A ze Szkoły Podstawowej nr 11 i na III miejscu uplasowała się Klasa III B ze Szkoły Podstawowej nr 21. Wyróżnienie trafiło do Grupy V z Miejskiego Przedszkola nr 8.

Zwycięzcy odebrali nagrody. Wręczał je Andrzej Nowakowski, prezydent Miasta Płocka oraz Konrad Guzanek, komendant Straży Miejskiej w Płocku. Dla dzieci na terenie ZOO przygotowano też mnóstwo atrakcji. To była świetna zabawa, a do tego bezpieczna, bo pod okiem Lwa Honorka i jego przyjaciół. **Tekst i fot. BS**

eprasa.pl 8c9136afc0

ŻYCZENIA

W najbliższym tygodniu imieniny obchodzą:
14 czerwca – Eliza, Bazyli,
15 czerwca – Jolanta, Wit,
16 czerwca – Alina, Justyna,
17 czerwca – Laura, Adolf,
18 czerwca – Marek, Elżbieta,
19 czerwca – Gerwazy, Protazy,
20 czerwca – Bogna, Florentyna.

***

Jest w roku taki dzień,
W którym smutki idą w cień,
Więc z okazji tego dnia
Posłuchaj co ci życzę ja:
Dużo zdrowia i radości,
Szczęścia w życiu i miłości,
Moc najpiękniejszych wrażeń
I spełnienia wszystkich marzeń.
Paulinie Skowron
życzenia przesyła koleżanka.

***

Bukiet najserdeczniejszych
życzeń ci ślemy:
radości z każdego dnia,
uśmiechu i szczęścia,
oraz wszelkiej pomyślności.
Dla **Pauliny Durzyńskiej**
życzenia przygotowali znajomi.

***

Życzenia na pewno
już najbliżsi składali,
ale jest jeszcze jedna osoba,
która o nich pamięta.
Ona właśnie tobie chce życzyć:
dużo zdrowia i słodyczy,
wielu wrażeń, miłych wspomnień,
aby się wszystkie marzenia
się spełniły.
Wszystkiego najlepszego
dla **Kingi Janickiej** od przyjaciółek.

***

W tym szczególnym dniu,
niech twe smutki pójdą w cień,
A twe marzenia się spełniają,
A ukochane osoby otuchy dodają.
Każdy składa ci życzenia:
szczęścia, zdrowia, powodzenia.
A ja życzę ci miłości i radości
oraz życia bez przykrości.
Życzenia dla **Damiana Pomorskiego** ślą znajomi.

***

Życzymy ci szczęścia
tak wielkiego jak ogrom nieba.
Słońca, które pomimo zła
i okrucieństwa tego świata
Dzień po dniu wstaje i obdarza
nas ciepłem swoich promieni.
Dużo wzlotów i szaleństw,
Dobrych mądrych
i oddanych przyjaciół,
Cudownych uczuć, które zawsze
trafiają w odpowiednie miejsce
i do odpowiednich ludzi.
Wytrwałości by każdy dzień
był lepszy od poprzedniego
Wszystkiego najlepszego
dla **Mateusza Wawrzyńskiego**
od koleżanek i kolegów
z redakcji TP.

(jb)

Życzenia imieninowe, urodzinowe i inne można przekazywać telefonicznie pod numerem **24 262 55 88**
oraz
e-mail: **j.biala@tp.com.pl**
fb: **Tygodnik Płocki**

Salon Kosmetologii Cleopatra

Rozkwitnij Pięknem u progu lata

Śluby, wesela, sesje zdjęciowe, imprezy w plenerze. Latem mamy wiele okazji do spotkań rodzinnych i towarzyskich. Na wszystkie specjalne wydarzenia warto się wcześniej przygotować, a wspaniałym ukoronowaniem naszej stylizacji będzie profesjonalny makijaż, który przetrwa do rana. Salon Kosmetologii Cleopatra zaprasza na zabiegi oczyszczające, ujędrniające i bankietowe. Makijaże możemy obejrzeć w nowej Galerii Piękna Mazowsze na FB.

Kosmetolog i właścicielka Salonu Cleopatra, Anita Gołębiowska zachęca, by skorzystać z oferty Salonu u progu lata. – *Razem z cenionymi markami profesjonalnymi przygotowałam specjalną ofertę zabiegów na twarz i ciało. Niezdecydowanych oraz osoby z bardzo wrażliwą skórą zapraszam na bezpłatną konsultację* – mówi Anita Gołębiowska.

Przygotowania do ważnej uroczystości powinno się zacząć wcześniej. W bogatym kosmetycznym menu Salonu Cleopatra każdy znajdzie coś dla siebie. Dobrym wyborem jest zabieg bankietowy twarzy, szyi i dekoltu z indywidualnie dobranym peelingiem, aparaturą, liftingująco-przeciwzmarszczkową maską i koncentratem. Odświeży cerę, ujędrni, wygładzi. To świetna baza do profesjonalnego makijażu.

Dlaczego warto zainwestować w makijaż wykonany przez wizażystkę? Jest trwały, podkreśli naszą urodę, ukryje niedoskonałości. Niezależnie od tego, czy lubimy eksperymentować z kolorem czy wolimy się malować delikatnie, zostanie wykonany zgodnie z naszymi oczekiwaniami. Zdarza się, że podczas profesjonalnego makijażu odkrywamy, jak dobrze pasuje nam kolor pomadki, którego same nigdy byśmy nie spróbowały.

W Salonie Kosmetologii Cleopatra królują najnowocześniejsze technologie. Tzw. zabiegi Hi-Tech w kosmetologii estetycznej wykorzystują najlepsze dostępne na rynku urządzenia. To właściwy wybór dla tych, którzy uwielbiają szybkie, ale widoczne i trwałe efekty, bez użycia skalpela. Zabiegi Hi-Tech to m.in. zabiegi z użyciem zimnej plazmy. Dostarczą skórze substancji aktywnych, zredukują zmarszczki, ujędrnią. Plazma doskonale sprawdzi się także w terapii skór problematycznych i tych z przebarwieniami.

Do zbiegów HI-Tech należy też Liporadiologia Vinci twarzy i ciała, infuzja tlenowa (bardzo lubiana przez celebrytów), prasujące zmarszczki „żelazko" na twarz i ciało. Ponadto w „Cleopatrze" można skorzystać z oczyszczania wodorem oraz tradycyjnych zabiegów oczyszczania manualnego, złuszczeń kwasami czy mikrodermabrazji diamentowej. Przy każdym zabiegu wyspecjalizowani kosmetolodzy z wieloletnim doświadczeniem doradzą również pielęgnację domową dla każdego rodzaju cery, problemów i oczekiwań.

Jest jeszcze kilka powodów, dla których warto zostać klientem Salonu Kosmetologii Cleopatra. Stali klienci korzystają z Programu Lojalnościowego Zdrowia i Urody. Otrzymują kartę rabatową ze zniżkami do – 30% na zabiegi i zakup dermokosmetyków cenionych marek polskich i zagranicznych. Salon spełnia wszystkie wymogi sanitarno-epidemiologiczne i co bardzo ważne dla naszych portfeli – do października nie podnosi cen!

Szczegółową ofertę Salonu znajdziemy na stronie www.cleopatra-plock.pl. Warto też zaglądać (i polubić) Galerię Piękna Mazowsze na FB!

Dla naszych czytelników Salon Cleopatra ufundował zaproszenia na zabiegi. Można je otrzymać dzwoniąc do redakcji „TP" w środę, w godz. 9.15-9.30 (tel. 24 262 55 88).

m.a.

www.cleopatra-plock.pl

FB Anita Gołębiowska

Instagram: saloncleopatraplock

Kosmetologia Estetyczna
tel. 24 262 49 07
lub 608 178 594

– Kosmetologia estetyczna
– pełna kosmetyka twarzy i ciała
– makijaż permanentny

Właściciel:
kosmetolog Anita Gołębiowska

ul. Królewiecka 24 a,
w godz. 9.00–20.00,
sobota 9.00–16.00

NIE TYLKO KULINARNE WĘDRÓWKI PO POLSCE

Manna z nieba

Izraelici wyprowadzeni z Egiptu przez Mojżesza bardzo szybko zapomnieli, dlaczego podjęli się tej ucieczki. Choć to zaskakujące, to uleciało z ich pamięci, że w Egipcie byli niewolnikami, których los zależał od nie zawsze przychylnej im woli faraona. Szybko zaczęli wspominać wspaniały smak potraw, które spożywali w Egipcie. Mojżesz miałby spory kłopot w opanowaniu niezadowolenia ludu, gdyby nie boska interwencja. To cud uratował Mojżesza, bo na rozsądek i pamięć Izraelitów niestety nie mógł liczyć. Na szczęście w krytycznym momencie niebo pociemniało i na ziemię spadły przepiórki, które dostarczyły uciekinierom z Egiptu smacznego mięsa. Natomiast rankiem, gdy uniosła się mgła, na ziemi odkryli biały, chrupki proszek. „Man ha?" - Co to? - zapytali Mojżesza Izraelici. Następnie zbierali ten proszek, mielili na mąkę i piekli z niego chleb i ciasta, które od tamtego czasu zaczęli nazywać manną.

Obecnie słuchając wspomnień o Polsce sprzed 1989 roku, też można odnieść wrażenie, że z pamięci umykają te wszystkie niemiłe fakty, które spowodowały, że w społeczeństwie pojawiła się silna potrzeba zmian. Ale kiedyś to: była praca, ludzie się lepiej bawili, jedzenie było smaczniejsze itp.

Piotr Chudzyński

Słodkie pączki z truskawkową konfiturą

Skład:
pączki
- 400 g maki;
- 150 g zmielonych orzechów laskowych;
- 40 g świeżych drożdży;
- 2 łyżki cukru pudru;
- 3 łyżki miodu;
- 250 ml mleka;
- 50 g masła;
- skórka otarta z cytryny;
- olej do smażenia;
- cukier puder do posypania;

konfitura truskawkowa
- 500 g truskawek;
- 250 g cukru

Wykonanie:
Do dużej miski przesypujemy mąkę i zmielone orzechy. Na środku robimy dołek, do którego wkruszamy drożdże, dodajemy łyżkę cukru pudru i zalewamy odrobiną mleka. Przykrywamy miskę lnianą ściereczką i odstawiamy w ciepłe miejsce na ok. 10 minut. W tym czasie na małym ogniu w pozostałym mleku rozpuszczamy masło z łyżką cukru, miodem i otartą skórką z cytryny. Letnią miksturę wlewamy do miski z rozczynem i wyrabiamy elastyczne ciasto. Przykrywamy ciasto i odstawiamy w ciepłe miejsce do wyrośnięcia na około jedną godzinę. W tym czasie przygotowujemy konfiturę truskawkową. Starannie myjemy truskawki, pozbawiamy je szypułek i miksujemy. Zmiksowane truskawki podgrzewamy na małym ogniu, do czasu aż masa owocowa zgęstnieje. Następnie dodajemy cukier i gotujemy przez około pół godziny (usuwamy szumowiny). Po tym czasie konfitura powinna być odpowiednio gęsta. Wyrośnięte ciasto ponownie zagniatamy. Rozgrzewamy olej (ok. 170 st. C), rozwałkowujemy ciasto na grubość 0,5 cm i wycinamy trójkąty. Pączki smażymy na oleju z jednej strony 3 minuty i odwracamy. Usmażone pączki osączamy z tłuszczu na papierowym ręczniku. Ostudzone posypujemy cukrem pudrem i serwujemy z truskawkową konfiturą.

Boże Ciało to święto, kiedy symbolika chleba najsilniej do nas przemawia. Podążając w procesji za Bogiem pod postacią białego chleba, nawet nie zastanawiamy się, jaki ten chleb ma skład, bo jakie to ma znaczenie w konfrontacji z jego boską naturą. Okazuje się jednak, że ma. Bowiem, w 2017 roku Kongregacja Kultu Bożego i Dyscypliny Sakramentów przypomniała biskupom, że hostie pozbawione glutenu są materią eucharystycznie nieważną.

dr Izabela Chudzyńska
etnolog, antropolog jedzenia

eprasa.pl 8c9136afc0

PRACA BIUROWA

Promedica24 - Lektor języka niemieckiego - Płock. Aplikuj poprzez link: https://system.erecruiter.pl/FormTemplates/RecruitmentForm.aspx?WebID=85e36932237a4c-6b8ab83bb54502456b

990386

PRACA DODATKOWA

Miła pani z Płocka podejmie się sprzątania mieszkań, biur, mycia okien, także prace porządkowe wokół domu. Jestem dyspozycyjna, polecam swoje usługi. 506-822-773.

1027654

Poszukujemy rzetelnych, uczciwych, zaangażowanych osób, do wykonywania prostych zadań/akcji przy użyciu telefonu - w 100% zdalnie. Ofertę kierujemy do osób pełnoletnich oraz koniecznie dyspozycyjnych w godzinach od 8:00 do 17:00, poniedziałek - piątek. akcjakasa@gmail.com

1027455

UMYJĘ okna, posprzątam mieszkanie, popracuję w ogrodzie. 600-749-913.

1023188

PRACA FIZYCZNA

Poszukujemy pracowników na stanowisko spawacz TIG, ślusarz, monter. Praca w delegacji na terenie Irlandii. Zainteresowanych prosimy o składanie CV na adres e-mail: mmsound@mmsound.org lub kontakt telefoniczny 533-282-906.

1030703

Spółka Ergis-Recycling poszukuje Mechanika - Konserwatora. Jeśli potrafisz usuwać usterki w maszynach/urządzeniach, jeśli znasz się na zagadnieniach mechanicznych, jeśli masz chęć do pracy, zgłoś się do nas! Prześlij CV na adres: rekrutacja@ergis.eu

1026226

PRACA KIEROWCA

Firma transportowa z Piotrkowa Kujawskiego zatrudni kierowcę kat. C+E w transporcie krajowym. Praca poniedziałek-piątek (czasem sobota). Scania + naczepa „firanka". Umowa o pracę. Pensja 4500-6000. Pod nr tel. 696-068-493 więcej informacji.

1021119

Poszukuję kierowcy C+E (od zaraz). Praca na kontenerach morskich, relacja Hamburg - PL. Baza w okolicach Płocka. Mile widziane doświadczenie w pracy w transporcie. Atrakcyjne wynagrodzenie. Więcej informacji udzielę pod tel. 535-775-357.

1025800

ZATRUDNIĘ kierowcę kategorii C+E do pracy na LORĘ do przewozu nowych samochodów. Krótkie trasy, kółka Polska-Czechy, Polska-Słowacja. Praca 4-5 dni w tygodniu, dobrze płatna, weekendy wolne. 602-40-70-84.

1023224

PRACA NA BUDOWIE - REMONTY

Firma STALMONT CONSTRUCT Sp. z o.o. poszukuje pracowników: monter konstrukcji stalowych, monter rurociągów, spawacz TIG 141/111. Gwarantujemy: umowę o pracę, nocleg, transport, odzież. Praca na terenie zakładów produkcyjnych. Krystian +48 510 721 393.

1027208

ZATRUDNIĘ zbrojarzy oraz osoby do przyuczenia, praca w delegacji. 500-250-302.

926358

PRACA POZOSTAŁE

Nabór na stanowisko pielęgniarki/rza (ratownik medyczny), etat mundurowy Zakładu Karnego w Płocku. Szczegóły oferty na stronie internetowej OISW w Warszawie lub ZK Płock w zakładce Praca. Termin przyjęcia III -IV kw. br. Składanie ofert do 13.06.2022 r.

1025221

Nabór na stanowisko strażnika działu ochrony Zakładu Karnego w Płocku. Szczegóły oferty na stronie internetowej OISW w Warszawie oraz ZK Płock w zakładce Praca. Planowany termin przyjęcia III-IV kw. br. Termin składania ofert do 13 czerwca 2022 r.

1025243

Podejmę pracę na pół etatu: pomoc w sklepie, prace magazynowe, itp. 697-932-100.

1030592

Dołącz do nas online
www.tp.com.pl
oraz
fb/gazetatygodnikplocki

UWAGA BEZROBOTNI

Zamieszczony obok kupon upoważnia do wydrukowania **BEZPŁATNEGO** ogłoszenia drobnego dla absolwentów szkół oraz wszystkich poszukujących pracy.

Wystarczy go czytelnie wypełnić i przesłać na adres redakcji lub przekazać osobiście.

Biuro Ogłoszeń
Płock, ul. Stary Rynek 27

Kupon bezpłatny

kwalifikacje

adres, telefon

"Tygodnik Płocki"
09-400 Płock, Stary Rynek 27
tel/fax 262-77-66

URZĄD PRACY
Miejski Urząd Pracy w Płocku

- **Sprzedawca mebli** – wykształcenie min. średnie – mile widziane, doświadczenie w sprzedaży, prawo jazdy kat. B, znajomość branży meblowej, umiejętność składania mebli systemowych – mile widziane;
- **Pracownik ogólnobudowlany** – chęci do pracy, możliwość przyuczenia;
- **Specjalista ds. sprzedaży** – wykształcenie min. średnie, mile widziane doświadczenie w pracy sprzedawcy/ handlowca/ opiekuna klienta, umiejętność obsługi komputera – pakiet MS Office, MS Outlook, komunikatywność, bardzo dobra organizacja pracy;
- **Kierowca** – wykształcenie zawodowe, 5 lat doświadczenia, prawo jazdy kat. C+E, sumienność, zaangażowanie w pracy, punktualność, znajomość języka angielskiego na poziomie A1;
- **Elektryk** – doświadczenie na stanowisku, uprawnienia elektryczne do eksploatacji;
- **Monter instalacji sanitarnych** – mile widziane doświadczenie, możliwość przyuczenia;
- **Hydraulik** – mile widziane doświadczenie;
- **Pracownik obsługi klienta/ serwisant sprzętu komputerowego** – wykształcenie średnie techniczne, mile widziane kierunki informatyka/ teleinformatyka/ elektryka, prawo jazdy kat. B, znajomość języka angielskiego na poziomie A1;
- **Kasjer sprzedawca** – mile widziane doświadczenie w handlu, chęci do pracy, komunikatywność;
- **Pomoc kuchenna** – wykształcenie zawodowe, doświadczenie w branży gastronomicznej, mile widziana książeczka do celów sanitarno epidemiologicznych;
- **Nauczyciel** – wykształcenie wyższe – inżynier mechanik, przygotowanie pedagogiczne;
- **Nauczyciel** – wykształcenie wyższe – inżynier mechanik, przygotowanie pedagogiczne;
- **Nauczyciel** – wykształcenie wyższe – inżynier teleinformatyk, przygotowanie pedagogiczne;
- **Nauczyciel** – wykształcenie wyższe – inżynier elektryk, przygotowanie pedagogiczne;
- **Fryzjer męski** – doświadczenie w strzyżeniu mężczyzn;
- **Mechanik samochodowy** – 2 lata doświadczenia, znajomość mechaniki samochodowej;
- **Szwaczka** – umiejętność obsługi overlocka;
- **Szwaczka** – umiejętność obsługi stębnówki płaskiej;
- **Prasowaczka przemysłowa** – doświadczenie w pracy na żelazku przemysłowym;
- **Pomocnik budowlany** – wykształcenie podstawowe;
- **Pracownik ogólnobudowlany** – wykształcenie zasadnicze branżowe, doświadczenie w budownictwie, umiejętność szpachlowania, malowania, układania podłóg;
- **Pomocnik montera** – mile widziane doświadczenie, dyspozycyjność;
- **Pomoc dietetyka** – wykształcenie średnie branżowe, rok doświadczenia, znajomość dietetyki, umiejętność gotowania, bardzo dobra obsługa komputera w zakresie MS Office, mile widziane orzeczenie o stopniu niepełnosprawności;
- **Instruktor kucharz** – wykształcenie średnie zawodowe, 2 lata doświadczenia, umiejętność gotowania, catering – obsługa imprez okolicznościowych, gospodarka magazynowa;
- **Monter systemów alarmowych i monitoringu** – prawo jazdy kat. B, umiejętności informatyczne, związane z obsługą systemów komputerowych, chęci do pracy, możliwość przyuczenia;
- **Stylistka rzęs** – doświadczenie, umiejętność stylizacji rzęs;
- **Kosmetolog** – wykształcenie średnie zawodowe na kierunku kosmetologia, umiejętność wykonywania makijażu permanentnego oraz zabiegów medycyny estetycznej – mile widziane;
- **Stylistka paznokci** – doświadczenie;
- **Kierowca** – wykształcenie średnie ogólnokształcące, 2 lata doświadczenia w prowadzeniu cystern, prawo jazdy kat. C+E, ADR – przewóz towarów niebezpiecznych, badania wysokościowe powyżej 3 metrów, znajomość języka angielskiego lub niemieckiego w stopniu komunikatywnym;
- **Księgowa** – mile widziane 5 lat doświadczenia w księgowości, mile widziana znajomość programu Rekord, znajomość gospodarki magazynowo – finansowo – księgowej, znajomość WDT i WNT, listy płac, podatek akcyzowy, dochodowy, VAT, mile widziana znajomość języka angielskiego na poziomie A2;
- **Ratownik wodny/ asystent ratownika wodnego** – mile widziane uprawnienia – ratownik wodny;

** Oferty ważne na 10 czerwca 2022, godz. 12.00*

Więcej ofert pracy na stronie internetowej Miejskiego Urzędu Pracy w Płocku: www.mup.plock.eu

URZĄD PRACY
Powiatowy Urząd Pracy w Płocku

- **Majster budowy** – z wykształceniem wyższym, prawem jazdy kat. B, umiejętnością kierowania robotami budowlanymi i grupą pracowników oraz mile widzianymi uprawnieniami budowlanymi w specjalności instalacyjnej - budowa sieci wodociągowych i kanalizacyjnych - instalacje zewnętrzne;
- **Pracownik biurowy** – z wykształceniem wyższym, umiejętnością obsługi komputera oraz znajomością języka angielskiego;
- **Pracownik działu księgowości** - z wykształceniem średnim i obsługą programu Symfonia – finanse i księgowość;
- **Szwaczka** – z wykształceniem min. zawodowym i umiejętnością szycia na maszynie przemysłowej;
- **Elektryk budowlany** – z podstawowymi uprawnieniami elektrycznymi;
- **Kierowca C+E** – z prawem jazdy kat. C+E, uprawnieniami na przewóz rzeczy i mile widzianymi uprawnieniami HDS;
- **Mechanik samochodów osobowych** – z wykształceniem zawodowym i 2-letnim doświadczeniem w zawodzie;
- **Pomocnik elektryka** – z wykształceniem średnim i prawem jazdy kat. B;
- **Mechanik samochodów ciężarowych** – z wykształceniem zawodowym mechanicznym, prawem jazdy kat. B i 6-miesięcznym doświadczeniem w zawodzie;
- **Magazynier** – z wykształceniem zawodowym, umiejętnością obsługi wózków widłowych i mile widzianym doświadczeniem w zawodzie;
- **Malarz-piaskarz** – z 3-letnim doświadczeniem w zawodzie;
- **Sprzedawca** - z wykształceniem średnim ogólnokształcącym i mile widzianym doświadczeniem w branży meblarskiej;
- **Spawacz 135 i 111** – z 2- letnim doświadczeniem zawodowym i uprawnieniami do spawania;
- **Pomoc kuchenna** – z mile widzianym doświadczeniem w zawodzie.

Oferty pracy dla osób niepełnosprawnych:

- Pakowacz artykułów spożywczych - z orzeczeniem o niepełnosprawności;
- Pracownik sprzątający - z orzeczeniem o niepełnosprawności.

** Oferty ważne na 9 czerwca 2022, godz. 12.00*

Więcej ofert pracy na stronie internetowej Powiatowym Urzędzie Pracy w Płocku: www.pupplock.pl

Redakcja nie odpowiada za treść zamieszczonych ogłoszeń

eprasa.pl 8c9136afc0

PŁOCK

BIBLIOTEKAD LAD ZIECI„C hotomek”, ul. Sienkiewicza 2, tel. 262-27-69.
BIBLIOTEKAim.Zie lińskich,pl.N arutowicza2, tel. 366-99-70.
DOMBR ONIEWSKIEGO, ul. Kościuszki 24.
DOMD ARMSTADT, ul. Stary Rynek 8, tel. 367-19-22, fax 367-19-33.
DOMTEC HNIKA PKN Orlen S.A., ul. Kazimierza Wielkiego 41, tel. 262-82-54 do g. 15, tel. 262-77-36.
GALERIAa .r.t.,ul.K azimierzaWiel kiego 24/24A, tel. 268 76 34.
GALERIA„ Otoj a”, pl. Narutowicza 2, tel. 609 746 402 (w g. 14.00– 17.30).
GALERIAS ZTUKID zieciiMł odzieży, CH Atrium Mosty, ul. Tysiąclecia 2a, tel. 369 16 08.
HOTEL„Her man”,ul.S ienkiewicza30.
KINOHE LIOS,G aleriaWi sła,ul.Wy szogrodzka 144, tel. 363-34-45.
KLUB OSIEDLAKO CHANOWSKIEGO, tel. 262-79-96.
KLUB OSIEDLA DWORCOWA, tel. 262-72-08.
KLUB OSIEDLAŁU KASIEWICZA, tel. 263-94-12.
KSIĄŻNICAPŁOC KA, ul. Kościuszki 6, tel. 262-31-17.
MŁODZIEŻOWYD OMKU LTURY, ul. Tumska 9a, tel. 262-28-30.
MŁODZIEŻOWY DOM KULTURY, Filia w ogrodzie jordanowskim, ul. Wyszogrodzka l, tel. 364-31-84.
MŁODZIEŻOWYD OMKU LTURY, Filia – eM-DeKuś w Szkole Podstawowej nr 23, ul. Walecznych 20, tel. 510 590 790.
MUZEUMD IECEZJALNE, ul. Tumska 3a, tel. 262-26-23.
MUZEUMMA ZOWIECKIE, ul. Tumska 8, tel. 262-44-91.M uzeumczyn ne:w torek–nie dziela,g. 10– 17, w czwartki wstęp wolny.
MUZEUM ŻYDÓW MAZOWIECKICH, ul. Kwiatka 7.
NOVEKINOPR ZEDWIOŚNIE, ul. Tumska, tel. 367-65-00.
OGRÓDZO OLOGICZNY,ul. Norbertańska2, kasabi letowatel.366- 05-14.
PŁOCKAGA LERIAS ZTUKI,ul.S ienkiewicza 36, tel. 364-60-41.
PŁOCKALO KALNAOR GANIZACJATU RYSTYCZNA, tel./fax 364-99-90.
PŁOCKAOR KIESTRAS YMFONICZNA, ul. Bielska 9, tel. 364-10-80
PŁOCKIOŚ RODEKKU LTURYI S ZTUKI, ul. Tumska 9A, tel. 366-43-33.
PŁYWALNIE (czynne w g. 7– 22):
Jagiellonka, ul. 3 Maja 4, tel. 262-58-69;
Podolanka, ul. Czwartaków 6, tel. 267-81-20.
SALA KONCERTOWA „Dzieci Płocka”, ul. Jachowicza 34.
SPICHLERZ,D ziałEt nograficznyM uzeumM azowieckiego,ul.K azimierzaWiel kiego11b,262- 25-95.
SPÓŁDZIELCZYD OMKU LTURY, ul.K rzywoustego3,tel./f ax263- 35-60.
TEATRD RAMATYCZNYim .J.S zaniawskiego, Nowy Rynek 1, tel. 266-38-00.
TOWARZYSTWON AUKOWEPŁOC KIE, pl.N arutowicza 8, tel. 366-99-50.

MECHANIK SAMOCHODOWY

All-Car, ul. Spokojna 28, tel. 366-50-64
Alternatory, rozruszniki - naprawa, ul. Wiatraki 4, 603-846-516
Armax, ul. Sienkiewicza 64, tel. 262-44-24
Auto-Alfa, ul. Wyszogrodzka 100, tel. 262-73-34
Auto-Box, ul. Zbożowa 29, tel. 264-32-90
Auto-Cross, ul. Kościuszki 8, tel. 266-48-46
Auto Elektro Mechanika, ul. Graniczna 46, tel. 367-37-88
Auto-Mechanika, ul. Czereśniowa 12, tel. 263-52-37
Auto-Naprawa, ul. Chabrowa 31, tel. 264-63-29
Auto Naprawa, ul. Jachowicza 7, tel. 264-52-10
Auto Naprawa, ul. Kochanowskiego 10E, tel. 601-850-560
Auto-Naprawa, ul. Rzeczna 25, tel. 268-57-83
Auto-Serwis, ul. Bielska 70, tel. 267-94-80
Auto Serwis Zapłon, ul. Bliska 17, tel. 262-83-20
Blacharstwo i Mechanika, ul. Gradowskiego 30, tel. 262-94-91
Carselect, ul. Kutnowska 18, tel. 266-38-93
Diagnostyka i Mechanika Samochodowa, ul. Semestralna 1, tel. 264-13-85
Elektromechanika, ul. Maneżowa 22, tel. 264-58-49
Firma Auto Holo Naprawa, ul. Grabówka 15A, tel. 264-84-87
Firma Mechanika Dom, ul. 3 Maja, tel. 268-10-62
Mechanika Pojazdowa Auto-Pol, ul. Bielska 59, tel. 264-61-96
Mechanika Pojazdowa, ul. Agrestowa 1, tel. 514-040-641
Mechanika Pojazdowa, ul. Drzewna 5, tel. 262-30-85
Mechanika Pojazdowa, ul. Klonowa 3A, tel. 601-271-198
Mechanika Pojazdowa, ul. Otolińska 18, tel. 606-290-094
Mechanika Pojazdowa, ul. Otolińska 25, tel. 367-10-55
Mechanika Pojazdowa, ul. Otolińska 29, tel. 262-00-52
Mobile, ul. Wyszogrodzka 1A, tel. 503-024-732
Moto-Dar, ul. Sierpecka 17, tel. 604-640-296
Moto-Mar, ul. Zarzeczna 2, tel. 502-353-341
Mototap, ul. Dobrzyńska 58, tel. 604-058-090
Opondex, ul. Gwardii Ludowej 6, tel. 366-07-09
Scania, ul. Sierpecka 11, tel. 262-41-06
Silver, ul. Szpitalna 14B, tel. 502-161-262
S.W.A.P Auto Serwis, ul. Maszewska 15, tel. 512-373-076
Puh Auto Serwis, ul. Nowy Rynek 3, tel. 262-66-01
PW Autos, ul. Otolińska 25, tel. 264-45-88
Transtrak, ul. Graniczna 53A, tel. 262-97-31
Zep-Mot, ul. Graniczna 57, tel. 266-54-43

PIZZERIE

Bazylia, ul. Podchorążych 1, tel. 510 216 000
Biesiadowo, ul. Królewiecka 20, tel. 530 493 940
Bistro Bella Italia, ul. Wyszogrodzka 144, tel. 363-33-46.
Corner, ul. Kwiatka 27, tel. 262-74-90
Corner, ul. Kolegialna 39, tel. 262-69-74
Corrida, ul. Rembielińskiego 3, tel. 262-81-16
Czerwony Pomidor, ul. Lipnowska 35 Maszewo Duże, tel. 531 471 247
Da Grasso, ul. Walecznych 9A, tel. 264-01-01
Domino, ul. Rembielińskiego 8, tel. 268-45-25
Domino’s Pizza, ul. Armii Krajowej 2, tel. 24 270 24 01
Dowozorro, ul. F. Chopina 28, tel. 24 366 22 82
Festa Italiana, ul. Słoneczna 4A, tel. 737 814 299
Gruby Benek, ul. Tumska 14, tel. 386-22-22
Killer, ul. Grodzka 3, tel. 268-81-25
Laguna, ul. Staromiejska 2, tel. 366-69-79
Oliva, al. Jana Pawła II 21C, tel. 504 504 291
Piccantino, ul. Synagogalna 2/8a, tel. 881 531 423
Pino, ul. Spółdzielcza 14, tel. 264-18-17
Pizza Hut Express, Galeria Wisła, tel. 22 536 36 36
Pizza Pai, ul. Wyszogrodzka 140, tel. 262-02-65
Presto, ul. Stary Rynek 6, tel. 367-69-67
Primo, ul. Północna 8, tel. 503-800-813
Rimini Express, ul. Spółdzielcza 14, tel. 262-74-95
Roma, ul. Grodzka 13, tel. 268-38-60
Tele Pizza, ul. Nowy Rynek 5, tel. 268-71-69
Tessa, ul. Grodzka 4, tel. 262-33-31

PUBY I KLUBY

Angels Prestige Club, Al. S Jachowicza 29, tel. 601 441 113
Faceclub, Al. S. Jachowicza 49, tel. 601 441 113
Figaro Club, ul. Dworcowa 6A, tel. 264-39-51
Klimat, ul. Miodowa 8, tel. 262-18-75
Klub Kino, ul. Grodzka 6, tel. 502-272-705
Kombinat, ul. Sienkiewicza 32, tel. 575 907 603
Lisia Jama, ul. Kościuszki 2, tel. 262-34-51
Mały Płock, ul. Królewiecka 12C, tel. 510 607 433
Memories Club, ul. Królewiecka 12, tel. 512 748 483
Ministerstwo Śledzia i Wódki, ul. Grodzka 5, tel. 577 808 037
Rock 69, plac Gabriela Narutowicza 2, tel. 366-39-38
Stacja Warka, ul. Tumska 9, tel. 24 264 15 25
Queen, ul. Grodzka 4, 790-800-378
Zachęta, ul. Grodzka 9, tel. 502 666 112

RESTAURACJE

Antrykot Steakhouse, Stary Rynek 25, tel. 24 364 30 03
Art Deco, ul. Stary Rynek 17, tel. 268-57-51
Browar Tumski, ul. Stary Rynek 13, tel. 268-69-39
Browar & Restauracja Tumska13, tel. 24 366 66 77
Burgeroom, ul. Kochanowskiego 48, tel. 883 681 117
Burrata, al. Jana Pawła II 12C, tel. 537 937 033
Dębowa, Galeria Wisła, tel. 24 363 36 66
Figaro, ul. Dworcowa 6A, tel. 264-39-51
Hotel Angielski, ul. Tumska 9, tel. 264-15-25
Hotel Petrochemia, ul. 3 Maja 33, tel. 365-60-02
Hotel Starzyński, ul. Piekarska 1, tel. 366-02-00
Hotel Tumski, ul. Piekarska 9, tel. 262-90-60
Klub Prawnika, ul. Staromiejska 2, tel. 264-84-67
Krepsiaki, Stary Rynek 9, tel. 797 488 848
Książęca, ul. H. Sienkiewicza 30, tel. 24 367 00 67
Oberża Pod Strzechą, ul. Dobrzyńska 62C, tel. 367-20-46
Pod Strzechą, ul. Grodzka 5, tel. 262-24-00
Restauracja Trzy Klimaty, ul. Armii Krajowej 17, tel. 366-15-35
Restauracja Piast, Al. Kobylińskiego 14, tel. 263-86-30
Salonik Babci Krysi, Stary Rynek 27, tel. 791 187 236
Retro, ul. Stary Rynek 5, tel. 607 790 969
Tango, ul. Bielska 61, tel. 262-79-93
W Kapuście, pl. G. Narutowicza 1, tel. 500 515 657
Wieża Ciśnień, ul. Warszawska 26, tel. 24 367 10 00
Wisełka, ul. Harcerska 102, tel. 264-83-17
Zajazd Rybaki, ul. Mostowa 5, tel. 264-56-58

SZEWCY

ul. Gronowa 15, tel. 600-433-029
ul. Jachowicza 40, tel. 603-892-486
ul. Obrońców Westerplatte, tel. 502-316-307
ul. Wyszogrodzka 140, tel. 366-36-07

TAXI

Centrum, tel. 264-44-44
Elf, tel. 720 588 588
Euro-taxi, tel. 196-26
Mercury, tel. 24 262 23 19
MPT Radio Taxi, tel. 24 266 89 53
Szóstki, tel. 266-66-66, 96-62
Taxi-Eska, tel. 24 266 89 53
Taxi Mazowsze, tel.262-00-00
Taxi Merc-Des, tel. 24 262 99 99
Taxi Metro, tel. 196-69, 196-65

WETERYNARZ

Amicus, ul. Armii Krajowej 20, tel. 509-098-624
Chiron, ul. Otolińska 10, tel. 262-39-92
Jar-Wet, ul. Armii Krajowej 1A, tel. 264-25-02
Marion, ul. Piłsudskiego 31, 264-39-48
Medi Wet, ul. Rembielińskiego 11, tel. 24 263 13 22
Na 4 Łapy, ul. Kochanoskiego 35, tel. 518 700 440
Oskar, Al. Kobylińskiego 32, tel. 364-80-40
Primavet, ul. Jana Pawła II 86, tel. 263-44-74
Przychodnia weterynaryjna POLIVET, ul. Krzywoustego 2B, tel. 366-75-95
Wibrys, ul. Hubalczyków 6, tel. 266-94-10

GOSTYNIN

MIEJSKIE CENTRUM KULTURY, ul. 18 Stycznia 2, tel. 235-22-95, 235-34-47

MECHANIK SAMOCHODOWY

Auto-Naprawa, ul. 11 Stycznia 22A, tel. 510-191-601
Auto-Naprawa, ul. Mickiewicza 31, tel. 235-51-12
Auto-Regulacja, ul. Szydłowieckiego 13, tel. 235-47-69
Mechanika Pojazdowa, ul. Czapskiego 49, tel. 235-53-37

PIZZERIE

K-2, ul. Kościuszki 1A, tel. 235-93-93
Bordoo, ul. Wyszyńskiego 40, tel. 694 000 584
Retro, ul. Floriańska 8, tel. 235-22-88

PŁYWALNIE

ul. Kutnowska 7A, tel. 235-34-56

RESTAURACJE

Bajka, ul. Kościuszki 7, tel. 235-23-67
Domino, ul. Floriańska 21, tel. 882 509 201
Dziupla Wróbla Foodtruck, Bierzewicka 32, tel. 791 087 189
Restauracja Kolumnowa, ul. Zamkowa 31, tel. 235-45-00
Sahara, pl. Wolności 6, tel. 235-91-00

TAXI

Postój, tel. 235-24-04

WETERYNARZ

Gabinet weterynaryjny, ul. Zamkowa 19, tel. 235-42-33
Medvet, ul. Kutnowska, tel. 235-84-84

KUTNO

KUTNOWSKID OMKU LTURY, ul. Żółkiewskiego 4, tel. 254-21-37
MUZEUM BITWY NAD BZURĄ, Park Wiosny Ludów, tel. 253-31-41
MUZEUMR EGIONALNE, pl. marsz. J. Piłsudskiego 20, tel. 254-79-64

PŁYWALNIE

Aquapark Kutno, ul. Kościuszki 54, tel. 357-56-00

RESTAURACJE

Ale Smacznie, ul. Warszawskie Przedmieście 31, tel. 254-33-11
Dworek, ul. Kościuszki 9, tel. 335-22-91
Jana, ul. Zduńska 11, tel. 355-73-53

MECHANIK SAMOCHODOWY

Auto-Awis, ul. Przemysłowa 2, tel. 254-67-47
Autoryzowany Serwis Samochodowy, ul. Józefów 26, tel. 355-77-73
Car-Chem, ul. Oporowska 19, tel. 254-23-84
Elektromechanika Pojazdowa, ul. Piwna 10/6, tel. 604-718-794
Zakład Elektromechaniki Pojazdowej, ul. Warszawskie Przedmieście 22, tel. 253-79-08
Zakład Samochodowy, ul Broniewskiego 7, 253-79-28

SZEWC

Szewskie usługi, ul. Tarnowskiego 11

TAXI

Tanic Taxi, tel. 515 106 006
24 h, tel. 515 106 006

SIERPC

CENTRUMK ULTURY i SZTUKI, ul. Piastowska 39, tel. 275-24-93
KAWIARNIA „Nad Basenem”, ul. Sucharskiego 2, tel. 275-74-72 wew. 47
MUZEUMWS IMA ZOWIECKIEJ–SKANSEN, ul. GabrielaN arutowicza64, tel. 275-28-83; Skansen czynny wtorek–niedziela w g. 9–15
RATUSZ, pl. Kardynała Wyszyńskiego 1, tel. 275-28-26, wtorek–piątek 8–16, sobota, niedziela 10–17, (w poniedziałki nieczynny)

PIZZERIE

Bella, ul. Traugutta 3A, tel. 275-61-57
Bona, ul. Jana Pawła II 1A, tel. 275-71-00

PŁYWALNIE

ul. Sucharskiego 2, tel. 275-74-72 (czynny w g. 8–21)

RESTAURACJE

Bistro u Mariusza, ul. Wiosny ludów 22, tel. 534 343 455
Hotel Skansen Conference & Spa, ul. Narutowicza 64, tel. 24 275 11 22
Pozytywka, ul. Konstytucji 3 Maja 5E, tel. 275-48-29
Zajazd „Kasztelan”, Białasy 55, tel. 275-61-63
Zajazd Aga, Mieszczk 24, tel. 275-23-62
Zakątek, ul. Piastowska 27C, tel. 789-024-944

MECHANIK SAMOCHODOWY

Duxpol. Mechanika Samochodowa, ul. Piastowska 78, tel. 665-731-988
Mechanika Pojazdów Samochodowych, ul. Piastowska 76, tel. 509-521-890
Mechanika Pojazdowa, ul. Bema 16, tel. 275-11-18
Mechanika Pojazdowa, ul. Kolejowa 9A, tel. 692-043-657
Mechanika Pojazdowa, ul. Białobłocka 22, tel. 275-50-87
Zakład Mechaniczny, ul. Traugutta 50C, tel. 275-26-52

SZEWC

Naprawa obuwia, ul. Płocka 47

WETERYNARZ

Allvet, ul. Zawiszy Czarnego 6, tel. 275-61-05
Gabinet weterynaryjny, ul. Polna 1, tel. 502-623-656
Przychodnia weterynaryjna, ul. Piastowska 45A, tel. 231-15-33
Lecznica dla zwierząt, ul. Konstytucji 3 Maja 40, tel. 275-27-09

CEKANOWO

Zajazd „Pod SzczęśliwąG wiazdą”, ul. Polna 1, tel. 261-93-93

CIERSZEWO

OśrodekR ekreacyjno-Szkoleniowy,t el. 260-94-65, 260-94-66

DĄB POLSKI

Pensjonat„D ąbP olski”, tel. 260-41-13

GĄBIN

MuzeumZ iemi Gąbińskiej, ul. Stary Rynek 6, tel. 277-12-09, 277-12-22

KROŚNIEWICE

Muzeum im. J. Dunin-Borkowskiego, pl. Wolności 1, tel. 252-32-19

ŁĄCK

Restauracja-Hotel Rusałka, ul. Płocka 14, tel. 384-18-00

OPORÓW

Zamek, tel. 285-91-22, 285-91-80

RACIĄŻ

MiejskieC entrumK ultury, Sportu i Rekreacji im. RyszardaK aczorowskiego w Raciążu, ul. Parkowa 14, tel. (23) 679-10-78

SANNIKI

Pałac, tel. 277-61-70

SŁUPNO

Zajazd„M azowsze”,ul .M iszewska 8, tel. 386-27-60

STAROŹREBY

Restauracja,K awiarnia i Sala Bankietowa„A nastazja”, ul. Płocka 69A, tel. 261-25-41

WYSZOGRÓD

CentrumK ultury„Wi sła”, ul. Rynek 1, tel. 508-049-100

ŻYCHLIN

Żychliński Dom Kultury, ul. Fabryczna3, tel./fax 285-10-34

DYŻURY APTEK

Płock: do 16.06. – ul. Patriotów 4, 365 64 96; od 16.06. – ul. Przemysłowa 1, 264 40 40; od 18.06. – ul. Rembielińskiego 6, 264 74 44. W niedzielę w g. 10–20 apteka Elixir w hipermarkecie Auchan, tel. 262-11-02; apteka, ul. Gałczyńskiego 11 (Kaufland) – czynne codziennie w g. 8–22.

Gostynin: ul. Czapskiego 4: poniedziałek – piątek – w g. 8-20; sobota – w g. 8-14; ul. Rynek 25 - czynne przez całą dobę w dni powszednie, dni wolne od pracy, niedziele i święta.

Sierpc: 14.06. ul. – Słowackiego 13, 15.06. – ul. Braci Tułodzieckich 1A, 16.06. – ul. Jana Pawła II 38, 17.06. – ul. Matejki 1C, 18.06. – ul. Kardynała Wyszyńskiego 7, 19.06. – ul. Narutowicza 2A, 20.06. – ul. Braci Tułodzieckich 10.

WAŻNE TELEFONY

AIDS Zielona linia, tel. (22) 621-33-67.
HOSPICJUM PŁOCKIE, ul. Bielska 19: dyżury w każdą środę w g. 16–18, tel. 263-14-06, 262-46-64, 262-36-79.
INFOLINIA Społeczna Mazowsze, tel. 800-565-153.
INFORMACJA PKS, tel. 703-403-314.
POGOTOWIE CIEPŁOWNICZE: Płock tel. 993 – bezpłatny; Gostynin tel. 235-27-69, Kutno tel. 253-32-22, Sierp, tel. 275-21-61.
POGOTOWIE DROGOWE: Płock tel. 957 i 268-02-22.
POGOTOWIE ENERGETYCZNE: tel. 991 – bezpłatny numer dla Płocka, Gostynina, Kutna, Łęczycy, Sierpca i Wyszogrodu. Tel. 365-10-10 – płatny numer dostępny w sieci telefonii komórkowej dla Płocka, Kutna, Gostynina, Sierpca, Łęczycy i Wyszogrodu.
POGOTOWIE GAZOWE Płock tel. 262-24-38.
POGOTOWIE OPIEKUŃCZE Płock, tel. 262-36-85.
POGOTOWIE RATUNKOWE Płock, ul. Strzelecka (nocna pomoc lekarska), tel. 366-78-03 i 366-78-04.
POGOTOWIE WODOCIĄGOWE: Płock tel. 994 i 364-42-44; Gostynin tel. 235-33-66; Kutno tel. 254-74-61 do g. 15 i 351-89 po g. 15.; Sierpc tel. 274-28-01.
STRAŻ MIEJSKA Płock, tel. 986 i 366-03-10.
PORADNIA ZDROWIA PSYCHICZNEGO, ul. Miodowa 2, tel. 364-53-21.
TELEFON (niebieska linia dla ofiar przemocy): 801-120-002.
TELEFON ZAUFANIA Policji w sprawie narkotyków 268-58-58. „W” – 262-40-76 w g. 18–19 (informacje o chorobach przenoszonych drogą płciową i AIDS); Stowarzyszenie „Kai Kairos” – 367-39-88 w g. 15–22, soboty w g. 11–19.

eprasa.pl 8c9136afc0

ANTYKI / KOLEKCJE

OBRAZY SZTUKA UŻYTKOWA

Kupię porcelanę Korzec, Baranówka (do 1917r.). 605-491-061.
1029997

Obrazy na zamówienie - obrazy olejne na płótnie, portrety malowane ze zdjęć, pejzaże, obrazy realistyczne, kopie obrazów znanych autorów. Milena Olesinska 601-698-355. milenaolesinska@wp.pl www.iobrazy.com.pl
894962

DOM I OGRÓD

MEBLE

Sprzedam zestaw mebli kuchennych wykonywanych przez stolarza. Zapraszam do kontaktu - 516-436-181.
1030145

Wykonamy meble na wymiar. Między innymi: meble kuchenne, pokojowe, szafy przesuwne lub klasycznie otwierane, zabudowy skosów i wnęk, meble biurowe. Pracujemy na następujących materiałach płyty laminowane, mdf, fronty lakier/mat. Jeśli posiadasz projekt podeślij nam na e mail majka21adam@o2.pl, a my wycenimy lub zadzwoń 577-557-826 i umów się na pomiar. Szybkie terminy realizacji.
1030599

OGRÓD

Opryski na komary, kleszcze, muchy. Sprzedaż tylko wysyłkowa. Sklep internetowy Atexim: tel. 699-703-313.
1014949

Profesjonalne środki opryski na bobry Bobromix. Sprzedaż wysyłkowa sklep internetowy Atexim pod adresem http://www.hurtopryski.pl
992611

OPAŁ / OGRZEWANIE

TANKPAL sp. z o.o.
oferuje sprzedaż hurtową paliw:
▪ olej napędowy
▪ olej opałowy
EKOTERM PLUS
Zgłoszenia przyjmowane całodobowo
24 264-39-60
Dostawa do klienta gratis!!!!!!
SA-12

OLEJ NAPĘDOWY OPAŁOWY
Transport Gratis.
Faktury VAT.
Rabaty, konkurencyjne ceny
604 909 581
tel/fax (24) 263-79-65
SA-18

ekoterm ORLEN
24 268 55 79
505 108 300
Olej napędowy
Ekoterm Plus
PROMOCJA
SA-14

SPRZEDAM drewno opałowe, kominkowe, obladry sosnowe i liściaste. 662-062-396.
959260

EDUKACJA

KOREPETYCJE I POMOC W NAUCE

JĘZYK polski, matura, korekta prac dyplomowych. 606-471-202.
963748

ELEKTRONIKA / AGD / RTV

AGD/RTV

DOMOWE naprawy telewizorów, tel. (24)263-66-17, 501-061-587.
1007248

Sprzedam w pełni sprawny, używany okap (wyciąg) do zabudowy firmy Amica. Posiada on 3 poziomy mocy działania wyciągu oraz 3 tryby pracy: sam wyciąg, wyciąg + światło, samo światło. Czysty i ładny. Na życzenie prześlę foty i video. Tel. 799-942-996.
1029823

TELEFONY I AKCESORIA

Apple iPhone 13 Pro, iPhone 13, iPhone 13 Pro Max, Samsung Galaxy. Aby uzyskać więcej informacji i innych produktów, skontaktuj się z: salesinut@gmail.com
914939

Apple iPhone, Samsung Galaxy, Huawei, PlayStation. Oferujemy zniżki na zakupy hurtowe, a inne telefony mamy na magazynie. Aby uzyskać więcej informacji skontaktuj się z nami: melecsale@gmail.com
994961

iPhone 13 Pro, 675 euro, iPhone 13 Pro Max, 780 euro, iPhone 12 Pro, 470 euro. Oferujemy zniżki na zakupy hurtowe, a inne telefony mamy na magazynie. Sprzedawcy detaliczni i osoby prywatne, skontaktuj się z nami przez EMAIL: zaydsphonesltd@gmail.com
938469

Najnowsze Apple, Samsung, Sony, Huawei, Xiaomi, Honor, iPhone 13 Pro, iPhone 13 Pro Max, iPhone 13, i inne. Sprzedaż detaliczna i osoby fizyczne, skontaktuj się z nami: elecmga@gmail.com
895477

Oferujemy najlepszą sprzedaż detaliczną i hurtową online i zapewniamy 100% satysfakcji i dostawy. vtechelectronicseurop77@gmail.com
868055

MOTORYZACJA

BLACHARSTWO LAKIERNICTWO

Miałeś szkodę na pojeździe likwidowaną na podstawie kosztorysu naprawy? ZADZWOŃ, tel. 600 590 511.
951534

CZĘŚCI I AKCESORIA

AKUMULATORY, Płock, Graniczna 20D (dojazd od Otolińskiej). 603-685-664.
812242

POZOSTAŁE

SKUP POJAZDÓW DO WYREJESTROWANIA: osobowe, ciężarowe, autobusy. Płatność - gotówka u klienta; wycena pojazdu przez telefon, stan techniczny bez znaczenia. Odbiór pojazdu własną lawetą. Wystawiamy zaświadczenie o demontażu pojazdu. 500-275-103.
1025151

SAMOCHODY OSOBOWE

AUTO kupię uczciwie. 601-321-167.
945278

Konstal PRODUCENT
GARAŻE Blaszane
BRAMY Garażowe
KOJCE dla Psów
Najniższe CENY
Różne wymiary
Transport i montaż
GRATIS cały KRAJ
Dogodne RATY
GARAŻE WZMOCNIONE
23-683-10-85 24-368-32-17
46-880-50-31 54-233-81-41
509-574-644 505-526-036
www.konstal-garaze.pl

FIRMA SKUPUJE AUTA
• osobowe • dostawcze • ciężarowe
• dobre i powypadkowe
• za ładne i sprawne płacimy najwięcej
• dojeżdżamy - gotówka od ręki
tel. 884-793-888
www.odkup-aut.pl
Satysfakcja gwarantowana!
Firma z doświadczeniem! 24/h

AUTO-KASACJA, skup samochodów do wyrejestrowania, wydajemy zaświadczenia do wydziału komunikacji. (24)275-61-60, 691-770-972.
926339

Dochodzę odszkodowań, tel. 600 590 511.
948502

KUPIĘ auta: osobowe, dostawcze, ciężarowe, całe, sprawne, uszkodzone, sprowadzone, każdy stan. 698-115-981.
1023887

SKUP aut za gotówkę. 793-225-912.
971865

SPRZEDAM Mercedesa ML-320 CDI, 4-Matik, salon, serwisowany ASO, bezwypadkowy, I rejestracja 06.2008, jedyny właściciel. 696-050-840.
1019391

Sprzedam samochód Daihatsu Cuore. Wymieniony olej, filtry, łańcuszek rozrządu. Silnik 1.0. Auto wyposażone w centralny zamek, wspomaganie, klimatyzację, isofix, poduszki powietrzne, radio niefabryczne z CD, MP3. Cena 8000 do negocjacji. 726-208-950.
1011219

MUZYKA / ROZRYWKA

MUZYKA

KUPIĘ płyty winylowe, CD, kasety magnetofonowe. 503-133-524.
1013018

NIERUCHOMOŚCI

DOMY

Sprzedam dom z działką i zabudowaniami gospodarczymi blisko Drobina. Działka 2000 mkw. Powierzchnia 64 mkw., w domu trzy pomieszczenia, w tym dwie sypialnie i kuchnia. Dodatkowo łazienka i dobudowany przedsionek. W części domu podłoga betonowa, w części drewniana. Okna plastikowe, prąd i woda z wodociągu. Garaż wolno stojący, działka ogrodzona. 694-496-484.
1026880

DZIAŁKI

Kompleks działek budowlanych w spokojnej okolicy, blisko większych ośrodków miejskich, 15 minut od Płocka. 20 działek budowlanych o powierzchniach od 707 mkw. do 1358 mkw. Cena od 29 900 PLN. Zapraszamy do kontaktu. Katarzyna Garstka 698 957 312.
966485

SPRZEDAM cztery działki budowlane: zabudowa jednorodzinna i usługi, 1700-2200 mkw. Na jednej działce kanalizacja, woda, prąd. Cena 35 zł/mkw., Drobin. 883-480-333.
1023883

SPRZEDAM działkę pracowniczą 300 mkw., altana, prąd, woda, drzewa, krzewy, 24500 zł, Płock, Winiary. 501-756-867.
1030720

Sprzedam łąkę 1.90 ha, 4 i 5 klasa, w dwóch kawałkach położonych blisko siebie. 786-298-586.
1010615

LOKALE I BIURA

Wynajmę salę konferencyjną na dni i godziny w biurowcu Wektra Holding przy ul. Otolińskiej 21 w Płocku. 25 zł netto/godz., 150 zł netto/dzień. Zapraszamy! (024) 367-54-99.
950325

MIESZKANIA

DO wynajęcia mieszkanie. 660-850-049.
1018560

NOCLEGI, pokoje, kawalerki. 530-193-825.
1027209

MIESZKANIE na wsi dla emeryta na dłużej. 695-807-435.
1019770

POKOJE pracownicze, parking od 25 zł, mieszkania. 536-519-599.
1027207

Sprzedam mieszkanie 60,09 mkw., znajdujące się w PŁOCKU na Podolszycach Północnych, ulica Mjra H. Sucharskiego 2, parter. Czynsz plus media (ogrzewanie, woda) ok. 600 zł. Cena - 330000 zł. Szczegóły pod tel. 603 835 678.
1023425

WYNAJMĘ stancję dla ucznia/pracownika. 501-168-027.
939716

ROLNICZE

CIĄGNIKI ROLNICZE

KUPIĘ każdy traktor. 502-939-200.
934501

GIEŁDA ZWIERZĄT

SKUP TRZODY I BYDŁA

PŁATNOŚĆ W 3 DNI LUB GOTÓWKA
odbiór z gospodarstwa
"AGROL", Adam Dymkowski
Goszczyce Poświętne 7
09-130 Baboszewo
kom. 511 492 526
tel. 23 661 20 45
SA-9

SPRZEDAM 3 byczki, 2 jałoszki. 501-524-642.
1018562

SPRZEDAM 3 byczki 5-miesięczne. 511-809-853.
1033398

MASZYNY ROLNICZE

AKUMULATORY do pojazdów rolniczych. Najniższe ceny, Płock, Graniczna 20D (dojazd od Otolińskiej). 603-685-664.
951963

SPRZEDAM siewnik „Poznaniak". (24)260-98-77.
1022515

KUPIĘ koła do siewnika „Poznaniak". 511-809-853.
1033400

Sprzedam agregat uprawowy 4,20 m, czyszczalnię nasion Petkus, zaprawiarkę Gustafsson, rozsiewacz Piast 3 tony łańcuchowy, beczkowóz 9000 l, mieszalnik pasz 750 kg, śrutownik bijakowy, przyczepę HL 6 ton wywrotkę, tłoki do przyczepy. Tel. 606-416-482.
1034368

Sprzedam ciągnik John Deere 4040, silnik 6 z turbiną, ma moc, zero dymku, bandzior nie do zajechania, wszystko działa jak należy, sprowadzony, tylko 7400 godzin, bez przecieków, do poprawek wizualnych. 609-372-586.
1026381

Sprzedam pług Kverneland 5 skib, obrotowy vario, zabezpieczenia kołkowe, stan dobry, nowszy typ, wysoka wieża, cena 19900 zł. 609-372-586.
1026771

Sprzedam stawiacz bel, fabryczny, kompletny do prasoowijarki New Holland /Case, można dopasować do innej prasy, tylko uchwyty dorobić. Tel. 570-997-090.
1027516

Zakupię ciągniki rolnicze: każda marka, każdy model, rok, stan, całe i uszkodzone; prasy belujące; maszyny rolnicze: ładowarki kołowe, teleskopowe. Szybki odbiór z podwórka, gotówka do ręki. Dzwoń, pisz, cała Polska. 660-795-977.
1034323

PRODUKTY ROLNE

SPRZEDAM siano w kostkach. 724-537-572.
1019781

Sprzedam olej palmowy do gotowania, biodiesla i innych zastosowań. Posiadamy oleje surowe i rafinowane, takie jak olej palmowy, słonecznikowy, z ziaren palmowych, rzepakowy i wiele innych. Więcej informacji e-mail: nicopamelia@gmail.com
924328

SPRZEDAM otręby pszenne workowane; kiszone ziarno kukurydzy Big Bag. Dostawa i rozładunek. (23)661-10-13, 789-333-677.
1019149

SPRZEDAM ŚRUTY: sojowa, rzepakowa, słonecznikowa, workowane lub Big Bag. Dostawa i rozładunek. (23)661-18-93, 789-333-677.
1019177

SPRZEDAM wysłodki Tofi, niemelasowane, kiszone w balotach. Dostawa i rozładunek. (23)661-10-13, 789-333-677.
1019155

Redakcja nie odpowiada za treść zamieszczonych ogłoszeń

eprasa.pl 8c9136afc0

USŁUGI

DOTACJA 60 tys. zł w ramach programu „Restrukturyzacja Małych Gospodarstw". Nabór wniosków do 14 lipca, również dla osób nieubezpieczonych w KRUS. Wypełnianie wniosków. Dojazd do rolników. Tel. 795-931-529. 1027031

ZUS / KRUS odmówił Ci wypłaty jednorazowego odszkodowania? ZADZWOŃ, tel. 600 590 511. 927740

SPOŁECZNOŚCI

IMPREZY I WYDARZENIA

Fotograf i kamerzysta: zdjęcia, wideofilmowanie ślubów, uroczystości rodzinnych. 784-518-516. 739717

MATRYMONIALNE

Dojrzała kobieta 41 l. chce poznać faceta, który da mi poczucie bezpieczeństwa i stabilizacji. Szukam miłości na całe życie, ale i rozrywki. Jeśli tak jak ja oczekujesz od tej relacji czegoś poważnego i zarazem fikuśnego to się odezwij. Mój e-mail: zadbana.ja@gmail.com 1026340

Jestem niespełna 40-letnią kobietą, zadbaną i samodzielną finansowo, która niedawno została sama. Szukam mężczyzny w podobnym wieku niezależnego finansowo oraz mieszkalnie. Lubię gotować i sprawiać przyjemność. Tylko poważne oferty. Mój e-mail: pierniczkow.ad.a.ma@gmail.com 1034547

Jestem odrobinę marzycielką, ale też z realnym podejściem do świata. Lubię podróżowanie i zwiedzanie różnym miejsc zarówno w Polsce, jak i na świecie. Interesuję się dobrym filmem i muzyką. Pragnę dzielić swoje pasje i zainteresowania z kimś jeszcze- być może z tobą! Jestem świeżo po 30. Mój e-mail: askaj.olask.@gmail.com 1026941

Jestem osobą otwartą, serdeczną i pełną pozytywnej energii do życia. Przeciwieństwa się przyciągają, ale podobieństwa się łączą. Ja chciałabym poznać tego jedynego, który będzie dla mnie wszystkim. Przede wszystkim oparciem. Mój e-mail: 50.zad.ba.na@gmail.com 1027954

Jestem wesoła, może lekko szalona, ale w gruncie rzeczy spokojna, troskliwa i odpowiedzialna 30-latka. Szukam otwartej znajomości, by małymi kroczkami, powoli zbudować może coś wyjątkowego. Wszystko w naszych rękach. Zapraszam do kontaktu faceta zdecydowanego, wolnego i otwartego na różne ewentualności.Mój e-mail: superki-.c.ia.0.9.0@gmail.com 1031060

KAWALER przed pięćdziesiątką pozna pannę lub wdowę do 45 lat, tylko poważne oferty. 603-486-389. 1023142

Lubie poznawać nowych ludzi i odkrywać świat. Ciągle jestem w ruchu i często podróżuję, ale mam swoje miejsce na ziemi, do którego lubię i mam gdzie wracać. Jedyne czego mi brakuje to kompana do spełniania wszystkich niezrealizowanych marzeń. Mam 41 lat i jestem wolna. Mój e-mail: zadbanaj.a@gmail.com 1029921

Mam 27 lat, urodziłam się na Ukrainie w Kijowie, ale w Polsce mieszkam już prawie 7 lat. Znam dobrze język polski. Skończyłam tu studia i pracuję. Chętnie poznam miłego mężczyznę, kolegę. Jeżeli chcesz się poznać to napisz. taatianaa90@gmail.com 1027181

Nie jestem przekonana czy to odpowiednie miejsce, by szukać mężczyzny do związku, ale kto nie ryzykuje szampana nie pije. Jestem 42-letnią kobietą miłą i spokojną, a przede wszystkim optymistką. Szukam partnera, który wie co to partnerstwo i jest w stanie zaufać takiej kobiecie jak ja. Mój e-mail: atrakcyjna.4.2.la.ka@gmail.com 1027987

PAN pozna miłą i sympatyczną Panią. 886-132-630. 1018559

Poznamy normalnego, miłego kolegę lub dwóch. Mamy 25 lat, na co dzień studiujemy, normalne dziewczyny. Jesteśmy współlokatorkami, mieszkamy razem. Jeżeli chcesz się poznać to zapraszamy do kontaktu. derkowskakamila04@gmail.com 1029445

USŁUGI I FIRMY

FINANSOWE

Jestem gotów zainwestować w każde zyskowne przedsięwzięcie. globalfinanse.uslugi@gmail.com 685837

Kredyt i inwestycja, czyli jak podejść do sezonu wakacyjnego. globalfinanse.uslugi@gmail.com 664876

Możliwości kredytowe i inwestycyjne na nowy rok. globalfinanse.uslugi@gmail.com 694275

Oferujemy pozabankowe finansowanie dla każdej firmy, rolników, na rozpoczęcie działalności, bez sprawdzania baz bankowych, liczenia zdolności kredytowej, z zadłużeniami ZUS i US, bez wykluczania branż. Finansowanie pasywne - pożyczki oraz wejście inwestora z kapitałem do spółki. 731-531-144. 1033989

INFORMATYCZNE

Potrzebujesz strony internetowej, sklepu internetowego? Większej widoczności swojej firmy w internecie? WpWoo.pl wszystko to dla Ciebie wykona. 720-752-572. 947661

MOTORYZACYJNE

Skup pojazdów do wyrejestrowania. Stan techniczny obojętny! Nie zmniejszamy masy o zanieczyszczenia! Odbiór natychmiastowy gratis! Wystawiamy dokument o demontażu pojazdu potrzebny do legalnego wyrejestrowania! 500-275-103. 1034641

OGRODNICZE

Cięcie drzew, żywopłotów, koszenie trawy, pielęgnacja zieleni. Profesjonalnie i tanio. Płock, Gostynin i okolice. Tel. 695-238-997. 990562

MASZ do posprzątania posesję, działkę, do wywiezienia niepotrzebne rzeczy, ścięcie trawy, drzew? Renowacja trawników. Rębak. Zadzwoń: 512-048-186. 938778

POZOSTAŁE

ODNAWIANIE wanien. 600-979-826. 987067

Oferujemy pełen zakres usług prywatnych detektywów. Jeśli chcecie Państwo skrócić lub usprawnić przebieg procesu rozwodowego i uczynić go mniej uciążliwym, pomożemy w szybkim tempie zebrać potrzebne dowody. Tel. 731 303 700 lub 570 701 916. 1001714

Pranie tapicerki meblowej, kanap, foteli, dywanów i wykładzin, z dojazdem. 512-500-442. 904618

Szkolenia BHP online. BHP Consulting, mstawicka@pogotowiebhp.com.pl, tel. 603-454-105, Płock, ul. Dworcowa 42. Możliwość zakupu szkoleń znajdziesz w naszym sklepie: https://sklep.pogotowiebhp.com.pl/pl/c/E-learning-BHP/18 1034613

WRÓŻENIE. 605-546-401. 972122

PRAWNIK / DORADCA

Asystencja na każdym etapie procesu o stwierdzenie nieważności małżeństwa kościelnego dla osób w kraju i za granicą. Mail: a.bolesta@op.pl, dr Arletta Bolesta, adwokat kościelny zatwierdzony przez właściwą władzę kościelną (również za granicą). Tel. 693-876-173. 1034178

REKLAMOWE

POBIERZ BEZPŁATNY KURS na PierwszyNaGoogle.pl i SAMODZIELNIE wykonaj pozycjonowanie wizytówki firmowej na Google! Dzięki kursowi PierwszyNaGoogle.pl samodzielnie wykonasz pozycjonowanie swojej lokalnej wizytówki. Znajdź się na szczycie listy wyników. 720-752-572. 953577

REMONTOWO - BUDOWLANE

USŁUGI remontowo-budowlane. 787-980-629. 1018602

MALOWANIE, gładzie, płytki. 606-981-926. 1026486

BALUSTRADY
nierdzewne,
łącznie ze szkłem i drewnem
www.boyk.pl, 691-96-96-69
Sa 10

DOCIEPLENIA budynków, struktury, malowanie elewacji, mieszkań. 504-22-40-40. 961963

Drobne prace remontowe: malowanie, tapetowanie, itp., złota rączka. 603 073 153. 900448

DROBNE remonty od ręki, sprzątanie, cięcie traw, drzew. 530-193-825. 1027206

Oferuję usługi typu: wymiana kranów, syfonów. Montaż pralek, zmywarek itp. Dodatkowo skręcanie i naprawa mebli. Drobne elektryczne. 504-949-914. 1027127

OGRODZENIA siatkowe, panelowe, bramy, furtki. Producent, montaż. 503-572-046. 959269

Oklejanie szyb Płock i okolice. Folkos - folie okienne. Przyciemnianie szyb, sprzedaż folii okiennych. Folie zewnętrzne przeciwsłoneczne Folkos - folie zapobiegają nadmiernemu nagrzewaniu pomieszczeń. TEL. 790-028-159. 1011837

POSADZKI cementowe mixokretem, zacieranie mechaniczne. 783-668-320. 1008307

Złota Rączka oferuje: skręcenie i naprawa mebli. Hydrauliczne: wymiana kranów, syfonów, montaż pralek, zmywarek itp. Drobne elektryczne. 504-949-917. 1027129

SPRZĄTANIE

Solidnie i tanio pierzemy meble tapicerowane tj. kanapy, wersalki, narożniki, pufy, fotele, materace. Zadzwoń 512-500-442. Profesjonalny sprzęt i sprawdzona chemia. Duże doświadczenie. 1007894

TRANSPORTOWE

PRZEWÓZ osób busami. Tel. 607-055-616. 964229

Usługi transportowe, kompleksowe przeprowadzki, meblowozy oraz windy załadowcze, fachowi tragarze. Posiadamy wszystkie niezbędne narzędzia do wykonania najtrudniejszej przeprowadzki. Profesjonalnie. 696-731-680, Przeprowadzkiwindy@op.pl 1025407

Usługi transportowe, kompleksowe przeprowadzki, meblowozy oraz windy załadowcze, fachowi tragarze. Wywóz starych mebli. Utylizacja. Dostarczamy opakowania do prawidłowego przenoszenia mienia. Profesjonalnie. 502-188-459. 1030965

Usługi transportowe, kompleksowe przeprowadzki, meblowozy oraz windy załadowcze, mieszkania, biura, firmy, pianina, szafy pancerne, sejfy, witryny chłodnicze i inne gabaryty, fachowi tragarze. Wywóz starych mebli do Pszok. Zapraszam do kontaktu. 502-188-459. 1000710

TURYSTYKA

DOMKI na Mazurach k. Mikołajek, niskie ceny. (24)364-27-50, 602-33-85-84. 1025201

TOWARZYSKIE

-ATRAKCYJNA domowa cicha atmosfera, gwarantowana dyskrecja. 791-409-697. g/128/22

1. Atrakcyjna szatynka, biust „5". 664-523-049. g/81/22

AUTA. 511-770-614. g/127/22

MASAŻ: 511-942-181. g/131/22

MASAŻ: 513-515-621. g/130/22

MASAŻE. 502-939-307. g/130/22

PRACA dla pań z zamieszkaniem. 733-028-016. g/130/22

WYRÓŻNIJ OGŁOSZENIE DROBNE W INTERNECIE I W GAZECIE
tp.com.pl /ogloszenia
TWOJE OGŁOSZENIE GAZETOWE W RAMCE, ORAZ NA GŁÓWNEJ STRONIE WWW.TP.COM.PL

tygodnik PŁOCKI
Biuro Ogłoszeń i Reklam
09-400 Płock, Stary Rynek 27
tel/fax (24) 262-77-66
nr konta:
PKO BP
68 1020 3974 0000 5102 0206 3576
Termin druku:
(Tygodnik Płocki ukazuje się w każdy wtorek)

KUPON na OGŁOSZENIE DROBNE

Do zamieszczonego niżej kupnu wystarczy czytelnie wpisać treść ogłoszenia (drukowanymi literami) i z załączonym dowodem wpłaty przesłać na adres naszego Biura Reklam i Ogłoszeń w Płocku, Stary Rynek 27. *W jedną kratkę wpisz (czytelnie) wyraz tekstu ogłoszenia.*
Szczegółowych informacji dotyczących ogłoszeń drobnych udzielamy pod nr tel. (0-24) **262-77-66**

Treść ogłoszenia do 30 słów.

Cennik * Cennik * Cennik * Cennik * Cennik

- ☐ Ogłoszenie - zwykłe - **0,70** zł słowo
- ☐ Ogłoszenie - druk wytłuszczony - **1,00** zł słowo
- ☐ Ogłoszenie - w ramce druk wytłuszczony - **1,40** zł słowo
- ☐ Ogłoszenie - w kontrze - **2,50** zł słowo

do powyższych cen należy doliczyć podatek VAT 23%:

Rabaty:

- druk 4 ogłoszeń - 10 %
- druk 8 ogłoszeń - 12 %
- druk 12 ogłoszeń - 15 %
- druk 25 ogłoszeń - 25 %
- druk 50 ogłoszeń - 40 %

Zakreśl odpowiednią rubrykę (x), w której ma się ukazać ogłoszenie.

- ❑ AGD-RTV
- ❑ AUTO - MOTO
  - ❑ KUPIĘ
  - ❑ SPRZEDAM
  - ❑ USŁUGI
  - ❑ TRANSPORT
- ❑ BIZNES
- ❑ BUDOWLANE
  - ❑ KUPIĘ
  - ❑ SPRZEDAM
  - ❑ USŁUGI
    - ❑ *OGRODZENIA*
    - ❑ *REMONTY*
    - ❑ *STOLARSTWO*
- ❑ ELEKTRONIKA
- ❑ FINANSE
- ❑ FOTO-VIDEO
- ❑ HANDEL
- ❑ KOMIS-LOMBARD
- ❑ KREDYTY
- ❑ MASZYNY I URZĄDZENIA
- ❑ MATRYMONIALNE
- ❑ MEBLE
  - ❑ KUPIĘ
  - ❑ SPRZEDAM
- ❑ MEDYCYNA
  - ❑ ZDROWIE i URODA
- ❑ NAUKA
- ❑ NIERUCHOMOŚCI
  - ❑ USŁUGI
  - ❑ SPRZEDAM
  - ❑ KUPIĘ
  - ❑ WYNAJMĘ
  - ❑ ZAMIENIĘ
  - ❑ AGENCJE NIERUCHOMOŚCI
- ❑ NOCLEGI
- ❑ OPAŁ
- ❑ PRACA
  - ❑ DAM PRACE
  - ❑ SZUKAM PRACY
- ❑ ROLNICZE
  - ❑ SPRZEDAM
  - ❑ KUPI
  - ❑ USŁUGI
  - ❑ OGRODNICZE
- ❑ RÓŻNE
  - ❑ KUPIĘ
  - ❑ SPRZEDAM
  - ❑ USŁUGI INNE
- ❑ TURYSTYKA I WYPOCZYNEK
- ❑ UROCZYSTOŚCI
- ❑ ZGUBY
- ❑ ZWIERZĘTA
- ❑ ZA DARMO (bezpłatne))
  - ❑ ODDAM
  - ❑ POTRZEBUJĘ

Redakcja nie odpowiada za treść zamieszczonych ogłoszeń

eprasa.pl 8c9136afc0

PŁOCKIE DELIKATESY GARMAŻERYJNE

Sklep Firmowy Płock,
ul. Rembielińskiego 1
oraz ul. Miodowa 8,
tel. 518-493-130

Zapraszamy do skosztowania naszych specjałów i przyłączenia się do grona wiernych i zadowolonych klientów.

CATERING:
- wyroby garmażeryjne
- menu okolicznościowe

(wg indywidualnego zamówienia)

Złóż zamówienie!
518-493-130

Życzymy Państwu smacznego!

STU Płock Sp. z o.o.
www.stuplock.pl

09-400 Płock, ul. Przemysłowa 21, tel. 24 262 40 82; 607-690-401
Baza Radzanowo - ul. Spółdzielcza 7, tel. 24 261 34 23; 606-628-643
Baza Blichowo 61E, tel. 24 265 13 85; 606-628-766
Baza Mała Wieś - ul. Płońska 9B, tel. 24 231 40 24; 606-627-938

KWALIFIKOWANY MATERIAŁ SIEWNY

ZBOŻA JARE: pszenica, jęczmień, pszenżyto i inne.

PROFESJONALNE MIESZANKI POPLONOWE: ogólnoużytkowa, pod okopowa, pod kukurydzę i zboże, strączkowo-zbożowa, gorczyca biała, gatunki wiążące azot.

TRAWY: pastwiskowa, łąkowa, kośno kiszonkowa, dekoracyjna gazonowa, dekoracyjna uniwersalna.

SA-4-3

Zakład Pogrzebowy

Stanisław Frydrysiak

Rok założenia 4 lutego 1989

Płock, ul. Ostatnia 7,
tel. 24 262-94-63

Świadczy usługi w zakresie

- kompleksowe usługi pogrzebowe
- duży wybór trumien
- własna kaplica, sala pożegnań
- przechowalnia zwłok
- odzież pogrzebowa
- wyrób wieńców i wiązanek
- nekrologi
- własna sala gastronomiczna
- organizowanie konsolacji po pogrzebie
- ekshumacje zwłok
- międzynarodowy transport zwłok

Czynny całą dobę oraz w niedziele i święta

Własne krematorium

SA-16

WÓJT GMINY BIELSK

Informuję, iż na tablicy ogłoszeń Urzędu Gminy w Bielsku, na tablicy ogłoszeń Sołectwa Kędzierzyn oraz na stronie internetowej Gminy Bielsk www.biporg.pl, na okres 21 dni podano do publicznej wiadomości wykaz nieruchomości stanowiących własność Gminy Bielsk przeznaczonych do sprzedaży w drodze przetargu ustnego nieograniczonego:

- działka ewidencyjna nr 15/2 o pow. 0,1128 ha położona w obrębie ewidencyjnym 0016 Kędzierzyn, w miejscowości Kędzierzyn, gm. Bielsk, pow. płocki.

SA-45-1

Prezydent Miasta Płocka

Informuję, że na tablicy ogłoszeń Urzędu Miasta Płocka ul. Zduńska 3 podano do publicznej wiadomości wykaz lokali mieszkalnych przeznaczonych do sprzedaży na rzecz najemców z następujących budynków: **Bartnicza 1, Bartnicza 2, Jaśminowa 3, Kolegialna 26C, Kredytowa 3, Skłodowskiej 1, Słoneczna 60.**

SA-28-21

14.000.000 ODSŁON

strony internetowej

tp.com.pl

Zapraszamy do reklamy

bo@tp.com.pl | 24 262 77 66

OGŁOSZENIE
o wyłożeniu do publicznego wglądu projektu miejscowego planu zagospodarowania przestrzennego

Na podstawie z art. 17 pkt. 9, 11 ustawy z dnia 27 marca 2003 r. o planowaniu i zagospodarowaniu przestrzennym (t.j. Dz. U. z 2022 r. poz. 503), art. 54 ust. 2 i 3 ustawy z dnia 3.10.2008 r. o udostępnianiu informacji o środowisku i jego ochronie, udziale społeczeństwa w ochronie środowiska oraz o ocenach oddziaływania na środowisko (t.j. Dz.U. z 2021 r. poz. 2373 z późn. zm.) oraz Uchwały Nr XVII/163/2020 Rady Gminy Łąck z dnia 30 listopada 2020 r.,

zawiadamiam

o wyłożeniu do publicznego wglądu projektu **Miejscowego planu zagospodarowania przestrzennego gminy Łąck dla części terenu wsi Podlasie** wraz z prognozą oddziaływania na środowisko w dniach od 22.06.2022 r. do 14.07.2022 r. w siedzibie Urzędu Gminy w Łącku, ul. Gostynińska 2, w godz. od 8^{00} do 15^{00} oraz na stronie internetowej gminy www.gminalack.pl

Dyskusja publiczna nad przyjętymi w projekcie planu miejscowego rozwiązaniami odbędzie się w dniu 13.07.2022 r. w siedzibie Urzędu Gminy w Łącku, o godz. 10^{00}

Zgodnie z art. 18 ust. 1 ustawy, każdy kto kwestionuje ustalenia przyjęte w projekcie planu i prognozie, może wnieść uwagi.

Uwagi należy składać na piśmie do Wójta Gminy Łąck lub za pomocą środków komunikacji elektronicznej na adres sekretariat@gminalack.pl z podaniem imienia i nazwiska lub nazwy jednostki organizacyjnej i adresu, oznaczenia nieruchomości, której dotyczy, w nieprzekraczalnym terminie do dnia 29.07.2022 r.

Organem właściwym do rozpatrzenia uwag jest Wójt Gminy.

Odnosząc się do art. 17a *ustawy z dnia 27 marca 2003 r. o planowaniu i zagospodarowaniu przestrzennym* i zgodnie z art. 13 RODO, Wójt Gminy informuje, że jest administratorem przesyłanych danych, a dane osobowe podlegają zabezpieczeniom zgodnie z obowiązującymi przepisami, w tym art. 8a ust. 3 *w/w ustawy*. Więcej informacji odnośnie obowiązku informacyjnego dot. RODO znajduje się na stronie uglack.blp.org.pl

SA-87-4

tygodnik PŁOCKI
Biuro Ogłoszeń i Reklam
09-400 Płock, Stary Rynek 27
tel/fax (24) 262-77-66

nr konta:
PKO BP
68 1020 3974 0000 5102 0206 3576

Termin druku:

(Tygodnik Płocki ukazuje się w każdy wtorek)

Cennik * Cennik * Cennik * Cennik * Cennik

- ☐ Ogłoszenie - zwykłe - **0,70** zł słowo
- ☐ Ogłoszenie - druk wytłuszczony - **1,00** zł słowo
- ☐ Ogłoszenie - w ramce druk wytłuszczony - **1,40** zł słowo
- ☐ Ogłoszenie - w kontrze - **2,50** zł słowo

do powyższych cen należy doliczyć ***podatek VAT 23%:***

Rabaty:
- druk 4 ogłoszeń - 10 %
- druk 8 ogłoszeń - 12 %
- druk 12 ogłoszeń - 15 %
- druk 25 ogłoszeń - 25 %
- druk 50 ogłoszeń - 40 %

KUPON na OGŁOSZENIE DROBNE

Do zamieszczonego niżej kupnu wystarczy czytelnie wpisać treść ogłoszenia (drukowanymi literami) i z załączonym dowodem wpłaty przesłać na adres naszego Biura Reklam i Ogłoszeń w Płocku, Stary Rynek 27. *W jedną kratkę wpisz (czytelnie) wyraz tekstu ogłoszenia.* Szczegółowych informacji dotyczących ogłoszeń drobnych udzielamy pod nr tel. (0-24) **262-77-66**

Treść ogłoszenia do 30 słów.

Zakreśl odpowiednią rubrykę (x), w której ma się ukazać ogłoszenie.

- ☐ AGD-RTV
- ☐ AUTO - MOTO
  - ☐ KUPIĘ
  - ☐ SPRZEDAM
  - ☐ USŁUGI
  - ☐ TRANSPORT
- ☐ BIZNES
- ☐ BUDOWLANE
  - ☐ KUPIĘ
  - ☐ SPRZEDAM
  - ☐ USŁUGI
    - ☐ *OGRODZENIA*
    - ☐ *REMONTY*
    - ☐ *STOLARSTWO*
- ☐ ELEKTRONIKA
- ☐ FINANSE
- ☐ FOTO-VIDEO
- ☐ HANDEL
- ☐ KOMIS-LOMBARD
- ☐ KREDYTY
- ☐ MASZYNY I URZĄDZENIA
- ☐ MATRYMONIALNE
- ☐ MEBLE
  - ☐ KUPIĘ
  - ☐ SPRZEDAM
- ☐ MEDYCYNA
  - ☐ ZDROWIE i URODA
- ☐ NAUKA
- ☐ NIERUCHOMOŚCI
  - ☐ USŁUGI
  - ☐ SPRZEDAM
  - ☐ KUPIĘ
  - ☐ WYNAJMĘ
  - ☐ ZAMIENIĘ
  - ☐ AGENCJE NIERUCHOMOŚCI
- ☐ NOCLEGI
- ☐ OPAŁ
- ☐ PRACA
  - ☐ DAM PRACE
  - ☐ SZUKAM PRACY
- ☐ ROLNICZE
  - ☐ SPRZEDAM
  - ☐ KUPI
  - ☐ USŁUGI
  - ☐ OGRODNICZE
- ☐ RÓŻNE
  - ☐ KUPIĘ
  - ☐ SPRZEDAM
  - ☐ USŁUGI INNE
- ☐ TURYSTYKA I WYPOCZYNEK
- ☐ UROCZYSTOŚCI
- ☐ ZGUBY
- ☐ ZWIERZĘTA
- ☐ ZA DARMO (bezpłatne))
  - ☐ ODDAM
  - ☐ POTRZEBUJĘ

Redakcja nie odpowiada za treść zamieszczonych ogłoszeń

eprasa.pl 8c9136afc0

To było wyjątkowo wzruszające zakończenie sezonu

Złoto, srebro i brąz

Medale we wszystkich kolorach zdobyła drużyna Orlen Wisły Płock w sezonie 2021/22. Od dawna piłkarze ręczni nie mogli cieszyć się ze zdobytych trofeów. Złoty medal w Pucharze Polski, srebrny w mistrzostwach Polski i brązowy w Lidze Europejskiej. To pokazuje, jak wielkie są możliwości drużyny i jak wiele jest jeszcze do osiągnięcia.

D. Ossowski

Tradycyjnie po zakończeniu sezonu, czyli rozegraniu ostatniego meczu, piłkarze ręczni spotkali się w Orlen Arenie, by podsumować ostatni rok występów na parkietach krajowych i europejskich. To także okazja, by pożegnać piłkarzy, którzy kończą karierę w Płocku.

Jak co roku kibice, którzy przyszli na zakończenie sezonu, obejrzeli film z najważniejszymi wydarzeniami, przygotowanym przez Wisła TV. Przyznać trzeba, że podczas oglądania tego, co wydarzyło się od września 2021 roku do czerwca 2022 roku, nie brakowało radości, także wzruszeń.

Bo Orlen Wisła Płock w tym roku wreszcie zdobyła trofeum. Ostatni raz złote medale Nafciarze odbierali w 2011 roku. Były to najcenniejsze zdobycze, za tytuły mistrza Polski. Potem było 11 długich lat na drugich miejscach, by wreszcie w 2022 roku, pokonać Łomża Vive Kielce w rywalizacji o Puchar Polski. Ostatni raz to trofeum trafiło do Płocka w 2008 roku.

A w tym sezonie Orlen Wisła zdobyła złote medale w Pucharze Polski, srebrne w mistrzostwach Polski i brązowe w rozgrywkach Ligi Europejskiej. To kolejne trofeum w historii klubu. Do tej pory płocczanie nie stawali na podium rozgrywek europejskich. Dwa razy dotarli do ćwierćfinałów, ale było to w XX wieku. Teraz piszą historię od nowa.

Podsumowanie sezonu 2021/22 powiązane jest z pożegnaniem piłkarzy. Przed rozpoczęciem sezonu kibice poznają nowych zawodników. Lista tych, którzy będą występować w barwach Orlen Wisły, jest bardzo długa i co trzeba dodać, są na niej przede wszystkim nazwiska bardzo młodych piłkarzy.

Ale najpierw o tych, co odchodzą. W nowym sezonie nie zobaczymy w gronie Nafciarzy: Jana Jurecica, Zoltana Szity (wraca do Veszprem), Marka Daćko, Mikołaja Czaplińskiego wypożyczonego do Batho Balnomanu Torrelavega oraz dwóch bardzo doświadczonych bramkarzy: Admira Ahmetasevica, który zasili drużynę Pfadi Winterthur i Adama Morawskiego, który spełnia swoje marzenie i od nowego sezonu będzie bronił bramki MT Melsungen.

Pożegnanie tego ostatniego było wyjątkowo wzruszające. Popularny Loczek w 2013 roku podpisał profesjonalny kontrakt z Wisłą Płock, ale w sezonie 2015/2016 przebywał na wypożyczeniu w Pogoni Szczecin.

W 2016 powrócił do Orlen Wisły Płock z wypożyczenia i od tamtej pory walczył o miejsce w pierwszym składzie drużyny. Po zakończeniu kariery przez Marcina Wicharego został nr 1 drużyny i w tej roli spisywał się znakomicie.

Co prawda urodzony w Ciechanowie zawodnik karierę rozpoczął w Czarnych Regimin, to na pewno czuł się płocczaninem, bo to tu rozwinął skrzydła. Kilka miesięcy temu poinformował klub, że wypełni kontrakt, ale potem chce spełnić swoje marzenie i grać w Bundeslidze.

– *W życiu każdego sportowca przychodzi taki moment, kiedy mówi sobie, że czas coś zmienić, spróbować czegoś nowego. Po latach gry dla Orlen Wisły nadszedł taki moment* – mówił podczas pożegnania bardzo wzruszony.

Dziękując kolegom, z którymi przez te wszystkie lata przyszło mu bronić barw płockiego klubu zapewnił, że wiele się od nich nauczył i dzięki nim stał się lepszym człowiekiem. Podziękował również kibicom, którzy przez cały sezon wspierali drużynę, jeździli na mecze wyjazdowe, byli w trudnych i radosnych chwilach. - *Zawsze będę Orlen Wisłę nosił w sercu. Na pewno kiedyś się zobaczymy, więc mówię do zobaczenia* – zakończył swoje pożegnanie z Płockiem.

Po raz pierwszy całkowicie po polsku podziękował za wsparcie kibicom trener Xavi Sabate. – *Jesteśmy naprawdę zadowoleni. Czekaliśmy bardzo długo, ale teraz możemy powiedzieć „Puchar jest nasz”* – zakończył.

Warto jeszcze przy okazji wspomnieć, że do drużyny od nowego sezonu przyjdą: bramkarze - Kristian Pilipovicz i Marcel Jastrzębski (rocznik 2003). Razem z Kristianem Witkowskim, który został uhonorowany tytułem najlepszego zawodnika Pucharu Polski, a potem także czerwca w Orlen Wiśle i Jakubem Kozłowskim (rocznik 2000), będą walczyć o miejsce w podstawowym składzie.

Do zespołu dołączą skrzydłowi: Marcel Sroczyk (1998) i Filip Michałowicz (2003), obrotowy Dawid Dawydzik (1994) oraz rozgrywający: Gergo Fazekas (2003) oraz Uros Mitrovic, który ma już za sobą debiut w barwach Orlen Wisły.

Co z Ligą Mistrzów?

Piłkarze rozpoczęli urlopy, a kibice czekają na nowy sezon, który pewnie dostarczy wielu emocji. Pytanie, czy Orlen Wisła dostanie się do Ligi Mistrzów, na pewno spędza sen z powiek wielu sympatykom drużyny.

10 miejsc w Lidze Mistrzów już zostało rozdanych. Jak wiadomo, do tych prestiżowych rozgrywek awansują najpierw mistrzowie krajów, a dopiero potem EHF rozdaje dzikie karty.

Pewne miejsce w Lidze Mistrzów już mają: Łomża Vive Kielce, FC Porto, SC Magdeburg, Vardar Skopje, PSG, Barcelona, Dinamo Bukareszt oraz mistrz Węgier (Veszprem albo Pick), drugi zespół z Niemiec (THW albo Fuechse), mistrz Danii (GOG lub Aalborg).

Pozostaje jeszcze do podziału sześć dzikich kart. To o dwie więcej niż przed rokiem, bo z listy wypadli: zawieszony mistrz Białorusi Mieszkow Brześć oraz z wiadomych względów HC Motor Zaporoże.

Dwa ostatnie sezony Orlen Wisła spędziła w Lidze Europejskiej i spisywała się tam znakomicie. Dwukrotnie wygrywała swoją grupę i awansowała do Final4, przed miesiącem zdobywając brązowy medal.

Są jeszcze kolejne argumenty, by to właśnie płocka drużyna dostała dziką kartę. W rankingu europejskich klubów płocczanie wspięli się na 10. miejsce. Dziewięć pierwszych drużyn to: Barcelona, Veszprem, Kiel, PSG, Łomża Kielce, Montpellier, Flensburg Handewitt, Aalborg Handbold oraz Magdeburg.

Za Orlen Wisłą w rankingu znalazły się: Nantes, Fuechse Berlin, Pick Szeged, Vardar Skopje, FC Porto, Rhein Neckar Lowen, GOG, Nexe, Sporting Lizbona i Benfica Lizbona.

Co prawda tegoroczną Ligę Europejską wygrała drużyna Benfiki Lizbona, ale w lidze portugalskiej zajęła dopiero 3. miejsce. Poza tym SC Magdeburg w poprzednim sezonie wygrał LE, ale do LM się nie dostał.

Trzecim, niezmiernie ważnym argumentem jest bardzo dobry sezon Orlen Wisły zwieńczony fantastycznym meczem z Kielcami o tytuł mistrza Polski. Pojedynek zakończył się remisem, a cała Europa podziwiała walkę płocczan po stracie trzech obrońców w pierwszej połowie.

Do tych argumentów można jeszcze dodać znakomitą atmosferę w Orlen Arenie, zwłaszcza na meczu z Kielcami, a potem w hali Jaskóła w Tarnowie, gdy Nafciarze zdobywali Puchar Polski. Jest duże prawdopodobieństwo, że po powrocie drużyny do elity wróci moda na przychodzenie na mecze płockiego zespołu, a do hali przyjadą znowu największe gwiazdy piłki ręcznej.

Czy to wystarczy? Wkrótce się przekonamy. Do 21 czerwca Orlen Wisła za pośrednictwem ZPRP wyśle do EHF aplikację, która zostanie rozpatrzona. EHF zdecyduje do 27 czerwca, które drużyny otrzymają sześć dzikich kart. Mamy nadzieję, że jedno z miejsc przypadnie Orlen Wiśle, choć konkurentów ma mocnych. Losowanie zostało zaplanowane na 1 lipca.

Jola Marciniak

VI Międzynarodowy Bieg Obrońców Płocka 1920 r.

Jest limit startujących

Jednym z najważniejszych wydarzeń w Płocku w 2022 roku będzie niewątpliwie 102-lecie obrony miasta przed bolszewikami. Na 20 sierpnia Klub Płock Biega No Age Limit zaplanował zorganizowanie i przeprowadzenie międzynarodowego biegu ulicznego na dystansie 10 km.

Organizatorzy jak co roku zapewniają wysoki poziom organizacyjny i sportowy. Zgodnie z zapowiedziami na starcie zarówno w kategorii mężczyzn, jak i kobiet, staną znani zawodnicy, triumfatorzy wielu biegów w kraju, jak i za granicą. Przed biegiem głównym na starcie staną w okolicznościowych koszulkach najmłodsi biegacze, którzy po przebiegnięciu swojego dystansu, na mecie otrzymają medale i upominki od sponsorów.

Bieg stał się już sportową wizytówką obchodów obrony Płocka z historią w tle. W minionych latach patronami biegu byli inni bohaterowie: harcerz Antolek Gradowski, kpt. inż Albert de Bure, dowódca obrony mjr Janusz Mościcki i Marcelina Rościszewska. W tym roku patronem będzie kolejny bohater po. kmdr Stefan Kwiatkowski

Trasa VI Międzynarodowego Biegu Obrońców Płocka 1920 r. jest zdaniem większości biegaczy najładniejszą trasą biegową w Płocku, pokazuje najbardziej charakterystyczne miejsca Starówki i nabrzeża wiślanego. Biegacze mijać będą, między innymi: odwach, katedrę mariawicką, wieżę ciśnień, pomnik Obrońców Płocka 1920 r.

Start biegu został zaplanowany z ulicy Tumskiej, na wysokości kina Przedwiośnie. Zawodnicy pobiegną ulicami: Plac Narutowicza, Grodzka, Jerozolimska, Staromiejska, Bielska, Zduńska, Okrzei, Kazimierza Wielkiego, aleja spacerowa wzdłuż ul. K. Wielkiego, ścieżki spacerowe na skarpie, Chojnackiego, Kościuszki, Dąbrowskiego. Zawodnicy będą mieli do pokonania dwa okrążenia po 5 km.

W roku ubiegłym na podium stanęli: Mykola Lukhymluk, Bogdan Semenowicz oraz Andrzej Rogiewicz. Wśród kobiet najszybciej dystans pokonały: Valentyna Verecka, Natalya Semenowich i Izabela Parszczyńska.

Międzynarodowy Bieg Obrońców Płocka zyskuje coraz większe zainteresowanie biegaczy z czołówki krajowej oraz biegaczy z całej Polski. Bieg jest rozgrywany w sobotę wieczorem, więc uczestnicy mogą sobie zaplanować niedzielne zwiedzanie historycznej stolicy Polski.

No Age Limit

Zapisy przyjmowane są na stronie: bieg www.datasport.pl. Regulamin dostępny na stronie maratony polskie. Limit startujących 300 osób.

Imprezę wspierają finansowo i rzeczowo płockie firmy: KIA Bielickie, CUK Ubezpieczenia, Mediakolor, Leroy Merlin, Auchan. Patronat honorowy nad imprezą objął Prezydent miasta Płocka Andrzej Nowakowski oraz poseł na Sejm Elżbieta Gapińska.

Patronat medialny objął, jak co roku, Tygodnik Płocki.

Jol.

eprasa.pl 8c9136afc0

Na pierwszym treningu powinien pojawić się komplet zawodników

Witamy w Wiśle Płock

Już wiadomo na pewno, w zespole Wisły, w następnym sezonie nie zobaczymy Duszana Lagatora i Patryka Tuszyńskiego, nie będzie też dla płockiej drużyny grał Piotr Pyrdoł. A skoro zwalniają, to wiadomo, że będą przyjmować. Od nowego sezonu w barwach Nafciarzy wystąpią Martin Šulek, Steve Kapuadi, Antonio David Álvarez Rey i Michał Mokrzycki. Umowę z klubem przedłużył też Filip Lesniak i Piotr Tomasik.

Po trzech tygodniach urlopów, zawodnicy stawili się w klubie w poniedziałek, 13 czerwca. Na ten dzień zaplanowane zostały badania wydolnościowe. Przez kolejny tydzień drużyna będzie trenować na płockich obiektach.

20 czerwca piłkarze Wisły wyruszą na obóz do Gniewina, gdzie będą kontynuować przygotowania do startu nowych rozgrywek. W czasie zgrupowania drużynę Pavola Stano czekają trzy mecze sparingowe z Chojniczanką Chojnice (22 czerwca), Lechią Gdańsk (25 czerwca) oraz Arką Gdynia (28 czerwca).

Po powrocie do Płocka rozpocznie się druga część zajęć na swoich obiektach, która potrwa do inauguracji nowego sezonu 2022/2023. Rozegrane zostaną w tym czasie jeszcze dwie „podwójne" gry kontrolne z Rakowem Częstochowa w Sochocinie i Płocku (1 lipca) oraz z Koroną Kielce w Warce (8 lipca). Pierwszy pojedynek o punkty odbędzie w weekend 15-17 lipca.

Wisła zagra pierwszy mecz u siebie z Lechią Gdańsk.

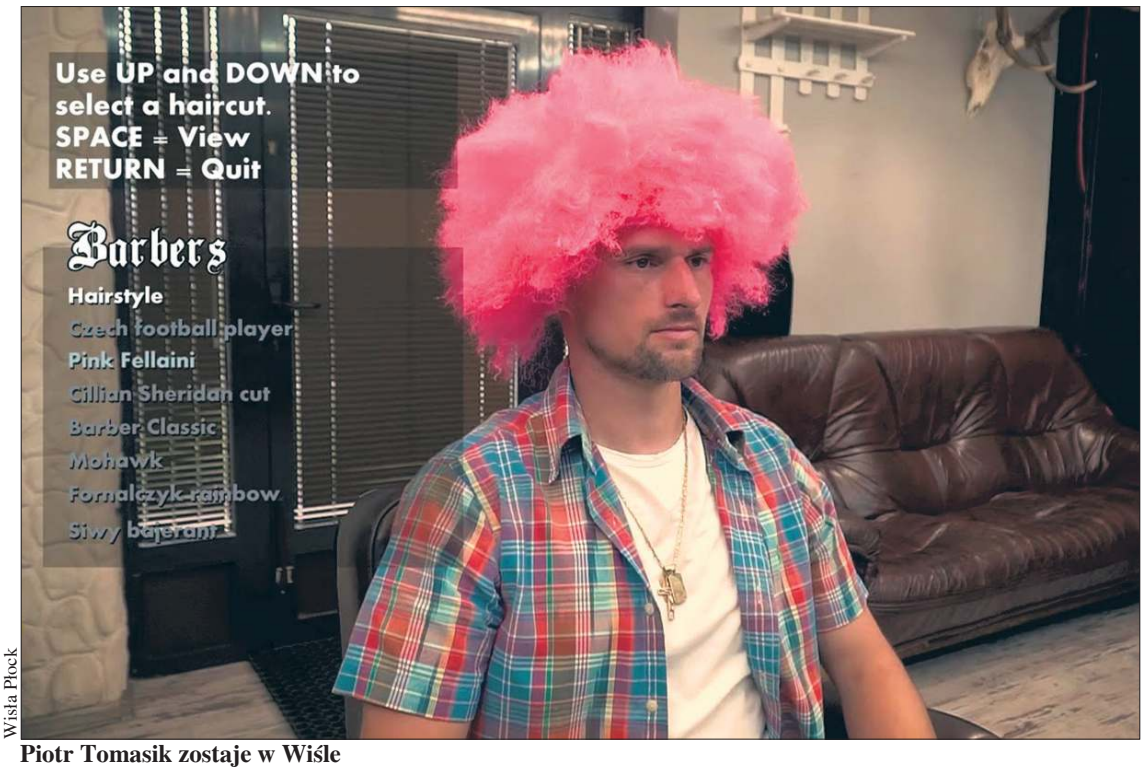

Wisła Płock

Piotr Tomasik zostaje w Wiśle

Nowi w drużynie

Znamy już, mamy nadzieję, tylko część letnich transferów Wisły. Martin Šulek, urodzony w 1998 roku, jest wychowankiem AS Trenčín, w którego barwach zanotował łącznie aż 176 występów, strzelił 6 bramek i zanotował 10 asyst we wszystkich rozgrywkach.

W pierwszej drużynie zadebiutował w sezonie 2015/2016 i od razu sięgnął po Mistrzostwo oraz Puchar Słowacji. W zespole występował nieprzerwanie przez sześć lat, ale ostatnią rundę spędził w ŠKF ORION TIP Sereď, gdzie rozegrał 11 spotkań w tamtejszej Fortuna Lidze. 24-letni zawodnik może występować po prawej stronie lub w środku bloku defensywnego.

Piłkarz ma na swoim koncie również dwa występy w kadrze Słowacji w 2017 roku oraz kilkanaście meczów w młodzieżowych reprezentacjach (U-17, U-19, U-21), w których kilkukrotnie zdarzało mu się pełnić funkcję kapitana.

Do drużyny dołączył także Michał Mokrzycki, któremu po sezonie 2021/2022 wygasa umowa z Ruchem Chorzów. Urodzony w 1997 roku w Rzeszowie Mokrzycki ostatnio reprezentował barwy Ruchu, w którym zaliczył 90 występów i strzelił 24 bramki, ostatnią w meczu barażowym z Motorem Lublin, po którym Ruch awansował do I ligi.

Wcześniej w piłce seniorskiej, Mokrzycki grał również dla Wisły Sandomierz oraz Stali Stalowa Wola. Na swoim koncie ma także dwa spotkania w pierwszej drużynie Korony Kielce w sezonie 2016/2017 i debiut w Ekstraklasie przeciwko Bruk-Bet Termalice Nieciecza.

24-letni defensywny pomocnik szeregi Wisły Płock zasili na zasadzie wolnego transferu. Z płockim klubem podpisał 2-letni kontrakt, obowiązujący do 30 czerwca 2024 z opcją przedłużenia o rok.

Trzecim piłkarzem, który dołączy na zasadzie wolnego transferu po wygaśnięciu kontraktu ze słowackim AS Trenčín, jest 24-letni środkowy obrońca Steve Kapuadi -rocznik 1998. Francuz pierwsze piłkarskie kroki stawiał w Le Mans FC. Stamtąd przeniósł się do Angers SCO, aż w końcu trafił do belgijskiego SV Zulte Waregem. Następnie został piłkarzem renomowanego KAA Gent. W 2019 roku trafił do FK Inter Bratislava. Pół roku później był zawodnikiem AS Trenčín, gdzie występował wraz z Martinem Šulkiem. Nowy obrońca podpisał z Wisłą umowę obowiązującą do 31 grudnia 2023 roku z opcją przedłużenia o półtora roku.

Wreszcie czwarty zawodnik, to Antonio David Álvarez Rey, znany również jako Davo. Urodzony w 1994 roku zawodnik ostatnie dwa lata spędził w klubie UD Ibiza, gdzie zanotował 37 występów, strzelając 3 bramki oraz asystę w rozgrywkach LaLiga2 i Pucharze Króla. Łącznie jego bilans w beniaminku drugiej ligi hiszpańskiej to: 65 meczów, 13 goli i 5 ostatnich podań.

Indywidualnie, na trzecim poziomie rozgrywkowym w Hiszpanii, najlepszy w jego wykonaniu był jednak sezon 2019/2020, w którym w 36 spotkaniach w barwach UP Langreo zdobył 13 bramek. Na tym szczeblu reprezentował również takie kluby, jak CCD Cerceda i Club Rápido de Bouzas.

Hiszpański skrzydłowy trafił do Wisły na zasadzie wolnego transferu i podpisał 2-letni kontrakt z opcją przedłużenia o rok.

Zostają na dłużej

Urodzony w 1996 w Koszycach Filip Lesniak zawodnikiem Wisły Płock został pod koniec lipca 2020. Wtedy trafił na zasadzie wolnego transferu z duńskiego Aalborga, choć przed dołączeniem do Nafciarzy reprezentował barwy Silkeborga, gdzie przebywał na wypożyczeniu. W tym czasie zanotował 55 występów, 2 bramki i 1 asystę. Tylko w zakończonym sezonie 2021/2022 zagrał w 26 meczach, w których strzelił jednego gola przeciwko Stali Mielec (3:0) na zakończenie rozgrywek.

W Płocku pozostanie także Piotr Tomasik, a jego umowa została przedłużona i będzie obowiązywała co najmniej do 30 czerwca 2023 roku. Urodzony w 1987 roku w Krakowie, na poziomie Ekstraklasy zaistniał w Polonii Bytom, a następnie dał się poznać jako podstawowy piłkarz Podbeskidzia Bielsko-Biała oraz Jagiellonii Białystok. Do Wisły Płock trafił z Lecha Poznań w czerwcu 2019 roku.

W Wiśle rozegrał 29 spotkań na najwyższym szczeblu rozgrywkowym. Okrasił go dwoma bramkami, czterema asystami, a także ośmioma żółtymi kartkami. Dotychczas we wszystkich rozgrywkach zanotował dla Wisły łącznie 69 spotkań, w których strzelił pięć goli. Lewonożny obrońca zostanie w Płocku jeszcze co najmniej dwanaście miesięcy, gdyż jego umowa została przedłużona na następny sezon.

Jol.

Znakomity wynik pływaków PSP SWIM Płock

Warszawa zdobyta

Młodzi pływacy PSP SWIM Płock coraz częściej pokazują się z dobrej strony na pływackiej mapie Polski. Z silnie obsadzonych Letnich Mistrzostw Warszawy przywieźli trzy złote, trzy srebrne i trzy brązowe medale.

Letnie Mistrzostwa Warszawy do udanych. Zarówno Tadeusz Załęski, jak i Zuzanna Suszko oraz Laura Moryc bili na zawodach swoje rekordy życiowe. Tadeusz na trudnym dystansie 400 m stylem dowolnym, Zuzia na 50 m stylem grzbietowym – wygrywając w pięknym stylu wyścig w swojej serii, a Laura Moryc na 200 m stylem klasycznym.

Archiwum PSP SWIM Płock

Gdy weźmie się pod uwagę, że wszystkie te krążki wywalczyła ekipa składająca się tylko z 6 młodych zawodników, sukces wydaje się mieć jeszcze większy wymiar. W rywalizacji z dużo bardziej licznymi pod względem liczbowym ekipami, zwłaszcza ze stolicy, płocka drużyna zajęła w ogólnej klasyfikacji medalowej 17. miejsce wśród 36. zgłoszonych do zawodów klubów.

Dwa złote medale wywalczył Ernest Moryc - na 100 i 200 m stylem klasycznym, do tego dorzucił jeszcze srebro na 50 m stylem klasycznym i brąz na 400 m stylem dowolnym.

Na dystansie 50 m żabką pokonała wszystkie rywalki Julia Stępniak, oprócz tego zdobyła, płynąc tym samym stylem, także srebro na 100 i 200 m. Pozostałe dwa medale wywalczył dla płockiej ekipy Mateusz Załęski plasując się na trzecich miejscach w wyścigach na 100 m stylem grzbietowym i 200 stylem dowolnym.

Dzięki osiągniętym dobrym czasom w swoich wyścigach, Mateusz i Julia zajęli w swoich rocznikach wysokie, piąte miejsca w klasyfikacji punktowej.

Także pozostali reprezentanci PSP SWIM Płock mogą zaliczyć

– Poprawa rekordów życiowych na zawodach to zawsze spory powód do satysfakcji i efekt ciężkiej pracy wkładanej na treningach. Warto też dodać, że zawody zostały rozegrane na pływalni 50 metrowej, na której na co dzień nasi pływacy nie mają okazji trenować – zdradza Honorata Hirschfeld z PSP SWIM Płock.

Przed młodymi płockimi pływakami są jeszcze Międzywojewódzkie Drużynowe Mistrzostwa Młodzików oraz finałowe zawody „Od młodzika do Olimpijczyka" rozgrywane pod koniec czerwca w Warszawie.

Podczas sześciu odbywających się eliminacji tego cyklu, aż czwórce zawodników PSP SWIM Płock udało się zakwalifikować do finałowej rozgrywki. – *Trzymamy kciuki, ale już teraz cieszymy się, że młodzi zawodnicy pną się w górę, gdyż rok temu w finałach pływała ich tylko dwójka* – dodaje H. Hirschfeld.

Po zawodach w Warszawie pływacy PSP SWIM Płock zaczną wakacje, ale dla części z nich nie będą one długie. Laura Moryc i Adam Stępniak już w lipcu wrócą do treningów przygotowując się do Światowych Igrzysk Młodzieży, które w sierpniu odbędą się w angielskim Coventry.

Jol.

Zapraszamy na trybuny

Piłka nożna

IV liga, 34. kolejka, 18 czerwca, godz. 17.00:

Wisła II Płock – Makowianka Maków Mazowiecki,

Świt Starożreby – Drukarz Warszawa, Narew 1962 Ostrołęka – Stoczniowiec Płock, AP Marcovia Marki – MKS Przasnysz, Żbik Nasielsk – Sokół Serock, KS CK Troszyn – Hutnik Warszawa, Huragan Wołomin – Unia Warszawa, Escola Varsovia Warszawa – Wkra Żuromin, Ząbkovia Ząbki – Mławianka Mława.

To ostatnia w tym sezonie kolejka rozgrywek IV ligi, a po meczu znana będzie tabela rozgrywek i nastąpi rozstrzygnięcie, które drużyny zostaną na tym samym poziomie rozgrywek, a które spadną do niższej ligi.

Liga okręgowa, 26. kolejka, 18 lub 19 czerwca:

Mazur Gostynin – Stegny Wyszogród, Skrwa Łukomie – Unia Czermno, Skra Drobin – Zryw Bielsk, Unia Iłów – Amator Maszewo, Orzeł Goleszyn – Błękitni Gąbin, Sparta Mochowo – Delta Słupno, Start Proboszczewice – Kasztelan Sierpc.

Rozgrywki Ligi Okręgowej zakończą się 19 czerwca. Po ostatnim meczu będzie wiadomo, które drużyny znajdą się w V lidze, a które pozostaną w Lidze Okręgowej.

Jol.

eprasa.pl 8c9136afc0

Piłkarze ręczni zmieniają parkiet na piasek

Finał turnieju w Płocku

Już w najbliższy weekend wystartuje 6. edycja – PGNiG Summer Superliga. W tym roku impreza zagości w 4 miastach: Warszawie, Starych Jabłonkach oraz Gdańsku. Finał rozgrywek zaplanowany został w wyjątkowej scenerii Starego Rynku w Płocku.

Cykl rozpocznie turniej w stolicy, w dobrze znanym Summer Superlidze miejscu – na Warszawskiej Moncie 18 i 19 czerwca. Następnie przeniesie się do nieoficjalnej stolicy polskich sportów plażowych - Starych Jabłonek, gdzie drużyny zagrają 25 i 26 czerwca, zaś w ostatni weekend lipca, po przerwie reprezentacyjnej, wróci na Lotos Stadion Letni w Gdańsku. Finał rozgrywek po raz pierwszy w historii odbędzie się w Płocku, który wraca na mapę plażowych rozgrywek po trzech latach przerwy spowodowanej pandemią.

– *Jesteśmy bardzo zadowoleni, że wspólnie ze Związkiem Piłki Ręcznej w Polsce oraz naszym sponsorem tytularnym PGNiG S.A możemy kontynuować projekt i w dalszym ciągu popularyzować beach handball w naszym kraju. Dołożymy wszelkich starań, aby nadchodzący sezon stanowił kolejny krok w kierunku profesjonalizacji rozgrywek. Szczególnie cieszymy się, że po przerwie wracamy do Płocka, gdzie w magicznej scenerii Starego Rynku rozegrany zostanie finałowy turniej PGNiG Summer Superligi* – powiedział Jakub Malinowski z Fundacji Modern Sport.

Plażowe rozgrywki z sezonu na sezon cieszą się coraz większym zainteresowaniem. W poprzedniej edycji w turniejach łącznie wzięło udział ponad 30 drużyn z całej Polski.

W rywalizacji mężczyzn tytułu będą bronić zawodnicy Petry Płock – pięciokrotni Mistrzowie Polski, którzy w poprzednim sezonie odzyskali tytuł po 3 latach przerwy, wyprzedzając GRU Juko Piotrków Trybunalski. W kategorii kobiet, w zeszłym sezonie dominowała ekipa z Piotrkowa Trybunalskiego – GRU Juko.

PGNiG Summer Superliga jest uważana za drugi najlepszy pod względem sportowym i organizacyjnym cykl mistrzowski w Europie. Poprzednie Finały Mistrzostw Polski cieszyły się bardzo dużym zainteresowaniem kibiców, którzy szczelnie wypełnili trybuny w Darłowie, a także zgromadziły ponad 100 tys. widzów przed telewizorami dzięki transmisji w TVP Sport.

– *Dzięki konsekwentnej pracy całego środowiska piłka ręczna plażowa jest na fali wznoszącej. Kolejny sezon to nowe wyzwania. Oprócz mistrzostw Polski, czekają nas także zmagania reprezentacji Polski w Mistrzostwach Świata, Eliminacjach Mistrzostw Europy oraz w zupełnie nowym, międzynarodowym cyklu IHF Beach Handabll Global Tour, który zostanie zainicjowany w tym roku turniejem w Gdańsku 1 i 2 lipca. Wszystko to sprawia, że kolejny letni sezon zapowiada się bardzo interesująco* – podsumowuje Marcin Kobylarz z ZPRP.

Terminarz:

I PGNiG Summer Superliga: Warszawa, Monta Beach Volley Club, 18-19.06

II PGNiG Summer Superliga: Stare Jabłonki, Hotel Anders, 25-26.06

III PGNiG Summer Superliga: Gdańsk, LOTOS Stadion Letni, 30-31.07

IV Finał PGNiG Summer Superliga: Płock, Stary Rynek, 6-7.08

Jol.

Pozostanie w Wiśle Płock na kolejne dwa sezony

Dominik Furman z nr 8

Wiążący swoją przyszłość z naszym miastem i klubem Dominik Furman przez najbliższe dwa lata pozostanie piłkarzem Wisły Płock! 29-letni środkowy pomocnik, poza parafowaniem nowego kontraktu, postanowił wrócić do swojego poprzedniego numeru 8, z którym występował w latach 2016-2020.

Dominik Furman to postać, której nikomu nie trzeba przedstawiać. Od pamiętnego debiutu w meczu z Lechią Gdańsk (2:1) do wygaśnięcia umowy i odejścia z Wisły rozegrał 142 spotkania w barwach Nafciarzy, w których zaliczył 19 bramek i 26 ostatnich podań.

W tym czasie stał się czołową postacią drużyny i ulubieńcem płockich kibiców. Dodatkowo wiosną 2019 otrzymał kapitańską opaskę, a jesienią 2019 powołanie do reprezentacji Polski.

Po rocznym pobycie w tureckim GençlerbirligiSK, gdzie zanotował 23 występy i 3 asysty w rozgrywkach Süper Lig i Türkiye Kupasi. Zdecydował się na powrót do Wisły Płock, który klub ogłosił w dniu jego 29. urodzin, czyli 6 lipca 2021.

Od tamtej pory licznik jego występów dla płockiego klubu powiększył się o 26, natomiast liczba asyst o kolejne 3. Z takim dorobkiem zakończył bowiem sezon 2021/2022.

Jol.

III KIA MUKS CUP piłkarzy ręcznych

Puchar pojechał do Legnicy

Bez wątpienia, ten sezon należał do młodzików Siódemki Huras Legnica. Najpierw zdobyli tytuł mistrzów Polski w swojej kategorii wiekowej, a w Płocku wygrali III KIA MUKS CUP. Na swoim koncie mają pokonanie Vive Kielce i Wisły Płock.

Młodzi piłkarze ręczni z Legnicy w grupie eliminacyjnej turnieju wygrali z MUKS Wisłą II Płock 36:12, Warszawianką Warszawa 46:25 i Chrobrym Żórawina 39:15. Zajęli 1. miejsce w grupie, a w półfinale bez problemów poradzili sobie z PMOS Chrzanów wygrywając 37:22.

W niedzielnym finale Siódemka zmierzyła się z gospodarzami turnieju MUKS Wisłą Płock. Mecz zakończył się zwycięstwem podopiecznych trenera Zygmunta Woźniczki 30:24. Trzecie miejsce w turnieju zajęła Warszawianka, która pokonała PMOS Chrzanów 32:25. Na dodatek królem strzelców turnieju został Kamil Skiba, który wraz ze skrzydłowym Dawidem Kiedrzyńskim trafili do „Siódemki Turnieju". Nagrodę dla najlepszego zawodnika w drużynie zwycięzców otrzymał Patryk Mieleszczenko.

Ale od początku. W turnieju wzięło udział 8 zespołów, a rozgrywany był w kategorii młodzik, czyli rocznik 2008 i młodsi w Blaszak Arenie. W sumie rozegranych zostało 20 meczów.

Najlepsza siódemka turnieju: Oliwier Piechowski – SKF Wisła I Płock, Dawid Kiedrzyński – Siódemka Legnica, Jakub Maciejewski – SKF Wisła I Płock, Kamil Skiba – Siódemka Legnica, Krzysztof Tlak – KS Warszawianka, Tomasz Zeller – KS Warszawianka, Mateusz Chromiak – PMOS Chrzanów. MVP Turnieju został Kirił Yefremov - SKF Wisła II Płock. Najlepszym strzelcem – Kamil Skiba z Siódemki Legnica.

Najlepsi zawodnicy z drużyny: Patryk Mieleszczenk – Siódemka Legnica, Sebastian Paluch z SKF Wisły I Płock, Kuba Śliwiński z SKF Wisła II Płock Julian Grzebinoga - SKF Wisła Płock 09, Przemysław Ciszewski – PMOS Chrzanów, Krzysztof Tlak – KS Warszawianka, Natan Pydyszewski – Victoria Piaseczno i Oskar Tarnowski – Chrobry Żórawina.

Jol.

Końcowa kolejność turnieju:

1. Siódemka Legnica
2. SKF Wisła I Płock
3. KS Warszawianka
4. PMOS Chrzanów
5. SKF Wisła II Płock
6. Chrobry Żórawina
7. KS Victoria Piaseczno
8. SKF Wisła Płock 09

Archiwum Organizatora

Piłka nożna

Wyniki z weekendu

IV Liga, 33. kolejka: Stoczniowiec Płock – KS CK Troszyn 2:6, Drukarz Warszawa – Wisła II Płock 0:4, Hutnik Warszawa – Świt Starożreby 4:2, MKS Przasnysz – Ząbkovia Ząbki 1:1, Sokół Serock – AP Marcovia Marki 0:2, Makowianka Maków Mazowiecki – Żbik Nasielsk 1:4, Unia Warszawa – Narew 1962 Ostrołęka 0:6, Mławianka Mława – Escola Varsovia Warszawa 2:0, Wkra Żuromin – Huragan Wołomin 4:0.

Tabela po 33. kolejce

drużyna	mecze	punkty	bilans
Ząbkovia Ząbki	33	77	88-30
Mławianka Mława	33	76	100-40
Wisła II Płock	**33**	**74**	**84-28**
KS CK Troszyn	33	70	92-42
Hutnik Warszawa	33	64	80-46
Escola Varsovia Warszawa	33	57	67-46
Narew Ostrołęka	33	54	72-63
AP Marcovia Marki	33	53	61-42
Świt Starożreby	**33**	**51**	**49-45**
MKS Przasnysz	33	47	59-37
Stoczniowiec Płock	**33**	**45**	**71-70**
Wkra Żuromin	33	39	50-79
Unia Warszawa	33	28	55-72
Sokół Serock	33	31	34-54
Drukarz Warszawa	33	26	54-89
Huragan Wołomin	33	22	30-100
Żbik Nasielsk	33	19	40-88
Makowianka Maków Maz.	33	5	23-115

Liga Okręgowa, 25. kolejka: Kasztelan Sierpc – Mazur Gostynin 2:3, Delta Słupno – Start Proboszczewice 6:0, Błękitni Gąbin – Sparta Mochowo 3:4, Amator Maszewo – Orzeł Goleszyn 7:2, Zryw Bielsk – Unia Iłów 6:4, Stegny Wyszogród – Skrwa Łukomie 1:4.

Piłkarze rozegrają jeszcze tylko jedną kolejkę. Wszystkie mecze zostaną rozegrane 18 czerwca o godz. 18.00.

Klasa „A", 22. kolejka: Wicher Cieszewo – Pogoń Słupia 2:1, Zorza Szczawin Kościelny – Polonia Radzanowo 0:2, Orkan Sochaczew – Szopen Sanniki 1:6, Huragan Bodzanów – Błyskawica Lucień 2:3, Zjednoczeni Bulkowo – ULKS Ciółkowo, GKS Góra – Wisła Nowy Duninów – goście nie dojechali na mecz.

Klasa „A" po rundzie jesiennej

drużyna	mecze	punkty	bilans
Polonia Radzanowo	22	47	55-29
Szopen Sanniki	22	46	65-28
GKS Góra	21	45	59-24
Pogoń Słupia	22	36	45-36
Huragan Bodzanów	22	35	40-39
Wisła Nowy Duninów	21	29	43-42
Błyskawica Lucień	22	29	32-38
Zorza Szczawin Kościelny	22	26	31-53
Orkan Sochaczew	22	24	47-54
Wicher Cieszewo	22	24	35-44
ULKS Ciółkowo	21	14	33-57
Zjednoczeni Bulkowo	21	13	29-70

Jol.

eprasa.pl 8c9136afc0

Koło fortuny

Nikt tak dobrze nie rozumie powiedzenia "fortuna kołem się toczy", jak kibice. I to nie tylko ci, co pasjonują się tenisem czy siatkówką, bo tam zmiany nastrojów to norma. Szczególnie w tenisie, gdzie poczatek każdego gema to jakby mecz zaczynał się od nowa. Mam dziś na myśli piłkę nożną. Takiej huśtawki nastrojów, jaką zafundowali swoim kibicom reprezentanci naszego pięknego kraju śmiało mogą im pozazdrościć fani dwóch wyżej wymienionych dyscyplin. Przypomnijmy! Pierwsza połowa. Najpierw zaskakujące prowadzenie po efektownym wykończeniu akcji przez naszą największą gwiazdę, potem gol "do szatni" w wykonaniu gospodarzy. W drugiej szok. Pięć goli w pół godziny! Największa katastrofa od pamiętnego zero do sześciu z Hiszpanami dwanaście lat temu. A w perspektywie trzydniowej kolejna potyczka, z przeciwnikiem, który dopiero co rozbił naszych pogromców na ich stadionie cztery do jednego. Na dodatek selekcjoner zasygnalizował, że nie wystąpi "kręgosłup" zespołu, z liderem włącznie. Nie do końca tak było, ale cóż mógł czuć dopiero co sponiewierany kibic? Przyznam, że różne myśli przelatywały mi przez głowę, między innymi takie porównanie. Jaką "wartość bojową" przedstawia reprezentacja bez czterech podstawowych graczy? Ano taką, pomyślałem, jak ekipa skoczków narciarskich bez Stocha, Kubackiego i Żyły... Nie, nie zamierzam się pochopnie wycofywać z tego barwnego porównania. Nie wydaję kategorycznych sądów po pierwszej rundzie rozgrywek ligowych. Dotyczy to każdej ligi, tych pisanych wielką literą również! Mimo, że tym razem piłkarze uraczyli nas hustawką nastrojów z happy endem. Ale było niepokojąco blisko do powtórki środowego scenariusza. Początek - marzenie! Prowadzenie do przerwy, gol na otwarcie drugiej połowy i... Za moment feralne trzy minuty! No, zaczęło się! Nie tylko mnie przewinęła się przed oczmi taśma ze środowego spotkania. Tym razem fortuna była po naszej stronie. Ten karny i instynktowna interwencja bramkarza po "główce" Holendra w doliczonym czasie! Remis! Wydawało się, że "załatwił" utrzymanie w elitarnej Dywizji A, ale nie! Walijczycy urwali punkt Belgom chyba zagramy o "zwycięski remis" na Wyspach...

Po tym spotkaniu będziemy trochę mądrzejsi "w temacie" szans na wyjście z grupy w Katarze. A na razie można stwierdzić, że słuszną jest piłkarska mądrość ludowa, która głosi, że gra się tak, jak przeciwnik pozwala.

Jerzy Ogonowski

F E L I E T O N Y

Ogonowski | Kopeć

Z dala od frontu

Od wieści o przerażających zbrodniach wojennych na Ukrainie nie wzrósł wcale szacunek dla ludzkiego życia poza terenem objętym działaniami wojennymi. Portugalczycy debatują o wprowadzeniu eutanazji, u nas parlament z najświętszą powagą rozpatrzy obywatelski projekt wprowadzający „bezpieczne" i legalne zabijanie nienarodzonych dzieci do 12 tygodnia życia bez pytania pacjentki o powód, finansowane przez Narodowy Fundusz Zdrowia. Projekt wprowadza sankcje za odmowę przeprowadzenia zabiegu. W skład Komitetu Inicjatywy Ustawodawczej wchodzą przedstawicielki Strajku Kobiet, Federacji na Rzecz Kobiet i Planowania Rodziny, Aborcyjnego Dream Teamu, Fundacji Dziewuchy Dziewuchom, Wielkiej Koalicji za Równością i Wyborem, Centrum Praw Kobiet, Kobiet w Sieci, Akcji Demokracja, a także Lewicy, Zielonych i PPS. Nazwy występujące w tym szerokim liberalno-lewicowym „dream teamie" mówią same za siebie. Rodzi się tylko pytanie, dlaczego ci sami ludzie zabicie dorosłego człowieka nazywają wciąż złem, a zabicie człowieka nienarodzonego dobrem? Czy ktoś zdobędzie się na odpowiedź?

Bo trudno liczyć na duchowego przywódcę świata, który w tych dniach zajęty był nawoływaniem do reformy mody liturgicznej i mianował nowych postępowych kardynałów w liczbie aż 21, którzy w sprawach postępującej demoralizacji będą milczeć zapewne tak samo jak on sam. Ale to oznacza, że nowego papieża Świętego Kościoła Rzymskiego z całą pewnością wybiorą już prawie sami postępowcy. Ze zgrozą zauważono, że wśród nowo powołanych są i tacy, którzy jawnie sprzeciwiają się nauce zawartej w katechizmie, co Franciszkowi nie przeszkadza, a kto wie, czy mu się nawet nie podoba, bo pomaga mu realizować coraz otwarciej globalistyczną „agendę", mającą na celu dostosowanie Kościoła założonego przez Pana Jezusa 20 wieków temu do nowoczesnego świata, który nie kryje nawet, w jakim poważaniu ma te Panajezusowe nauki. Jak nic wszystko zmierza ku powszechnemu braterstwu także w Kościele, i to nie byle jakiemu braterstwu, ale takiemu, którego najważniejszym punktem programu będą „prawa człowieka", także te firmowane tęczową flagą, która wisi w Watykanie od początku czerwca na ambasadzie amerykańskiej i cieszy oko Ojca Świętego.

Przez to wszystko nasze biedne katolickie dziatki uczone w szkole tolerancji są najświęciej przekonane, że zjawiska objęte pojęciem „praw człowieka" i firmowane tą flagą bynajmniej nie są grzechem i nie stanowią żadnej przeszkody, żeby się dostać do nieba. Zresztą ani papież, ani biskup, ani zwykły ksiądz nie mają zamiaru wyprowadzać ich z błędu. A to całe tzw. nauczanie religii w szkołach, jak i katechizowanie dorosłych w parafiach osiągnęło taki poziom, że nawet nasi czcigodni pasterze zaczęli się zastanawiać w ostatnim tygodniu, co z tym dalej zrobić, bo jak nic się nie zrobi, to więcej będzie wkrótce ludzi na tych różnych lewackich paradach dumy niż na procesjach Bożego Ciała, bo prawie całe młode pokolenie naszych „katolików" nie uznaje już pouczeń Pisma Świętego w tych dziedzinach. Zresztą nasi wyedukowani na lekcjach religii chrześcijanie dostali takiego wiatru w żagle, że już nawet wymęczonym wojną braciom Ukraińcom, też chrześcijanom przecież, chcą urządzić w Warszawie 25 czerwca tęczową „Kyiv Pride", na co z Ukrainy, jeszcze nie do końca ogłupionej przez zdemoralizowane europejskie standardy, płyną nawet protesty. Ale kto by ich tam słuchał, kiedy nasze „pyszałkowate paradnisie" lepiej wiedzą, co jest dobre dla Ukrainek i Ukraińców. Oj, wesoły robi się ten świat, coraz bardziej wesoły.

Wiesław Kopeć

** Informujemy, że redakcja nie musi się utożsamiać z poglądami zawartymi w felietonach. W tym gatunku dziennikarskim ich autorzy wyrażają własne zdanie.*

Reklamacja naprawy samochodu u mechanika

W obecnych czasach często zdarza się, że pojazdy mechaniczne, szczególnie te, które zostały zakupione z rynku wtórnego, bywają zawodne i ulegają awariom. Najczęściej w takich sytuacjach samochód trafia do warsztatu, a jego właściciel oczekuje profesjonalnej naprawy. Niestety zdarza się także tak, że po wykonanej naprawie pojazd nadal nie jest sprawny, albo nawet jest w gorszym stanie niż przed oddaniem go do warsztatu. Jakie uprawnienia przysługują zatem właścicielowi samochodu w takiej sytuacji?

Podstawa prawna odpowiedzialności mechanika

W pierwszej kolejności odpowiedzialność warsztatu, w którym naprawiany był samochód, wynika z przepisów o rękojmi w przypadku wykonania naprawy. Zatem w przypadku wadliwej lub nienależytej naprawy zlecającemu naprawę pojazdu będą przysługiwały roszczenia z tytułu rękojmi, jeżeli wada ujawniła się w okresie 2 lat od dokonania naprawy i wydania pojazdu.

Jaka umowa wiąże właściciela samochodu z mechanikiem?

Najczęściej z mechanikiem nie zawiera się żadnej umowy pisemnej, a jedynie ustną, co nie oznacza jednak, że nie została zawarta żadna umowa. Kodeks Cywilny reguluje bowiem tę kwestię. Najczęściej zatem do umowy z mechanikiem w zakresie naprawy samochodu stosuje się przepisy o umowie o dzieło czy też umowie zlecenia. Uprawnienia zlecającego naprawę zostały unormowane przede wszystkim w art. art. 636 i art. 638 Kodeksu Cywilnego.

Najlepiej jest, jeśli jest zawarta umowa na piśmie lub chociażby jest potwierdzony pisemnie zakres zleconej naprawy, albowiem ustnie zawartą umowę i jej warunki trudniej jest wykazać, nie jest to jednak niemożliwe. Można posiłkować się chociażby korespondencją mailową, wiadomościami SMS czy zeznaniami świadków.

Jak złożyć reklamację u mechanika?

Reklamacja powinna być w formie pisemnej, a nadto zawierać podstawowe dane dotyczące warsztatu, dane klienta warsztatu, szczegółowy opis usterek i nieprawidłowości wraz z ewentualnymi dowodami, wskazanie żądania i terminu na ustosunkowanie się do pisma.

Czego można żądać od mechanika?

W sytuacji, gdy samochód po naprawie nie jest sprawny, można przede wszystkim żądać bezpłatnego dokonania poprawek, obniżenia ceny, zwrotu pieniędzy z powodu odstąpienia od umowy wskutek wadliwego wykonania. W sytuacji, gdy właściciel samochodu utracił zaufanie do mechanika lub uważa, że mechanik nie ma wystarczającej wiedzy by naprawić samochód, wtedy najlepiej zażądać zwrotu pieniędzy i odebrać pojazd od mechanika. Przy czym należy pamiętać, że o zwrot całej kwoty można upominać się jedynie w przypadku wady istotnej, a zatem uniemożliwiającej prawidłowe używanie samochodu pomimo wykonania czynności naprawczych, przykładowo: samochód nie odpala się, wyciekają z niego płyny eksploatacyjne, czy świecą się czerwone kontrolki.

Powstanie nowej wady wskutek nieprawidłowej naprawy

Może się również zdarzyć tak, że wskutek nieprawidłowo przeprowadzonej naprawy w pojeździe powstanie nowa wada. W takiej sytuacji ochrona wynikająca z przepisów o rękojmi może okazać się niewystarczająca. Jeżeli bowiem wadliwa część zamienna zamontowana przez warsztat doprowadziła do spowodowania uszkodzenia innych podzespołów w samochodzie, to wynikające z przepisów o rękojmi roszczenie o wymianę wadliwej części zamiennej nie naprawi szkody. W takim przypadku rozwiązaniem jest wtedy dochodzenie odszkodowania na zasadach ogólnych, bez odwoływania się do przepisów dotyczących rękojmi za wady fizyczne na podstawie art. 471 Kodeksu Cywilnego, który stanowi, że: „dłużnik obowiązany jest do naprawienia szkody wynikłej z niewykonania lub nienależytego wykonania zobowiązania, chyba że niewykonanie lub nienależyte wykonanie jest następstwem okoliczności, za które dłużnik odpowiedzialności nie ponosi".

Jeśli zatem, wskutek zamontowania niskiej jakości części zamiennej lub jej nieprawidłowego zamontowania, doszło do uszkodzenia innych elementów w samochodzie niż te, które były naprawiane, to klientowi warsztatu przysługuje roszczenie o zapłatę przez warsztat kwoty potrzebnej do dokonania wymiany wszystkich uszkodzonych części, a nie tylko części wymienionej przez warsztat. W takiej sytuacji można powierzyć naprawę innemu mechanikowi, a koszty tej naprawy powinien ponieść mechanik, który niewłaściwie wykonał pierwotną naprawę.

Co zrobić, jeśli mechanik nie uznaje reklamacji?

W sytuacji, gdy warsztat po skierowaniu do niego pisma i przedstawieniu dowodów odmawia uznania reklamacji, to można udać się po pomoc do rzecznika konsumentów. Często jednak jedynym wyjściem w takiej sytuacji okazuje się skierowanie sprawy na drogę postępowania sądowego.

Przed sądem można domagać się także odszkodowania przykładowo za utratę możliwości prowadzenia dotychczasowego trybu życia oraz zwrotu realnie poniesionych kosztów, np. na opinię rzeczoznawcy lub na wynajem samochodu zastępczego.

Dane Kancelarii:
Adwokat Marta Wach
Kancelaria Adwokacka
ul. Tadeusza Kościuszki 1/207
09 – 400 Płock
strona www.kancelariawach.pl
kontakt: 606225243
biuro@kancelariawach.pl

eprasa.pl 8c9136afc0