Reklama wyborcza finansowana KWW WKO

KURIER GMIN

TYGODNIK POWIATU WOŁOWSKIEGO

www.kuriergmin.pl Nr 40 (1431), Rok XXIX

Wtorek, 2 października 2018 ISSN 1426 - 1057 Cena 3,20 zł (w tym 5% VAT)

PREZYDENT W WOŁOWIE

STR. 9

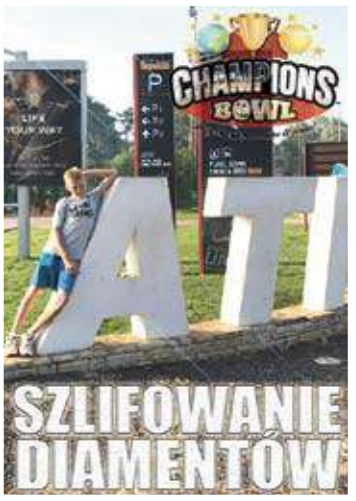

Wojna wyborcza z wyzwiskami. Policja i prokuratura w tle?

Konkurenci nie wytrzymują ciśnienia

STR. 23

Nowy klub sportowy. Czas na boks str. 13

Szpital ma imię zasłużonego doktora str. 8

Remont mostu kolejowego na Odrze str. 6

Nowoczesna rehabilitacja i interna str. 11

Apel samorządu województwa do premiera w sprawie drogi S8 str. 20

Pożar tartaku i remizy str. 23

Uprzejmie informuję, że w piątek, 5-tego października o godz. 18.00, w sali przy ul. Naborowskiej 20, odbędzie się moje spotkanie autorskie. Serdecznie Państwa zapraszam. Autor książki "Pętla"-Jolanta Kaleta.

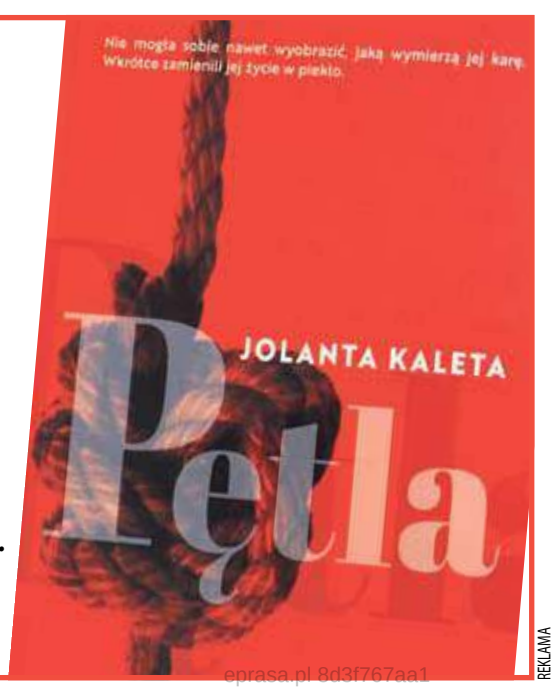

REKLAMA

eprasa.pl 8d3f767aa1

Komitet Wyborczy Wyborców Ireneusza Fury

KANDYDACI DO RADY MIEJSKIEJ

"Realizując program wyborczy planuję oprzeć się na ludziach kompetentnych, doświadczonych, odpowiedzialnych i przede wszystkim wrażliwych na potrzeby mieszkańców."

Ireneusz Fura

Szczegółowy opis założeń programowych znajduje się na stronie
WWW.KWWIF.PL
FURA.IRENEUSZ

Komitet Wyborczy Wyborców IRENEUSZA FURY

PRZYSZŁOŚCIOWA GMINA OD FURY SIĘ ZACZYNA

Materiał sfinansowany przez KWW Ireneusza Fury

KOMITET WYBORCZY WYBORCÓW IRENEUSZA FURY SERDECZNIE ZAPRASZA WSZYSTKIE ZAINTERESOWANE I CHĘTNE OSOBY NA SPOTKANIE Z KANDYDATEM NA BURMISTRZA BRZEGU DOLNEGO IRENEUSZEM FURA W DNIACH:

09.10.2018 (wtorek) godz. 18.00-19.00
Dolnobrzeski Ośrodek Kultury
ul.Kolejowa 29, sala kawiarniana

10.10.2018 (środa) godz. 18.00-19.00
Kompleks Hotelowo Sportowy Rokita,
ul.Wilcza, sala nr 16

11.10.2018 (czwartek) godz. 18.00-19.00
Siedziba Polskiego Związku Emerytów
i Rencistów, ul. Zwycięstwa 5

Komitet Wyborczy Wyborców IRENEUSZA FURY
WWW.KWWIF.PL
FURA.IRENEUSZ

Materiał sfinansowany przez KWW Ireneusza Fury

eprasa.pl 8d3f767aa1

Przyjazna gmina Wołów

Dariusz **Chmura**

Twój kandydat na burmistrza!

Wołowska Koalicja Obywatelska

OKRĘG 1

Barbara **JAGODZIŃSKA** Lista 15 Numer 1

Witold **STANKIEWICZ** Lista 15 Numer 2

Urszula **JUŚCIŃSKA** Lista 15 Numer 3

Paweł **PIETKIEWICZ** Lista 15 Numer 4

Marta **MOSIEK** Lista 15 Numer 5

Ewa **MAĆKOWSKA** Lista 15 Numer 6

Beata **ŁOZIŃSKA** Lista 15 Numer 7

Robert **STĘPIEŃ** Lista 15 Numer 8

OKRĘG 2

Dariusz **CHMURA** Lista 15 Numer 1

Janusz **WYGODA** Lista 15 Numer 2

Katarzyna **HAWRYLAK** Lista 15 Numer 3

Marcin **MALINOWSKI** Lista 15 Numer 4

Lidia **KOSMALA** Lista 15 Numer 5

Agnieszka **KRUPA** Lista 15 Numer 6

Rafał **BORZYŃSKI** Lista 15 Numer 7

OKRĘG 3

Krzysztof **RZESZOWSKI** Lista 15 Numer 1

Janusz **CZARNOWSKI** Lista 15 Numer 2

Celina **MASTELA** Lista 15 Numer 3

Marian **SZPAK** Lista 15 Numer 4

Agnieszka **DOLAT** Lista 4 Numer 5

Joanna **WŁODARSKA** Lista 15 Numer 6

Krzysztof **WIELICHOWSKI** Lista 15 Numer 7

OKRĘG 4

Jan **TOMKÓW** Lista 15 Numer 1

Adam **PACH** Lista 15 Numer 2

Wiesława **SAWA** Lista 15 Numer 3

Krzysztof **MUCHA** Lista 15 Numer 4

Adam **GÓRA** Lista 15 Numer 5

Bożena **IDCZAK** Lista 15 Numer 6

Irena **SIRANT** Lista 15 Numer 7

Materiał wyborczy KWW Wołowska Koalicja Obywatelska

Reklama wyborcza finansowana KWW WKO

eprasa.pl 8d3f767aa1

Materiał wyborczy KW Prawo i Sprawiedliwość

WIADOMOŚCI
REKLAMA
KULTURA
KURIER GMIN
SPORT

GLORIAN
Dom Pogrzebowy
Kompleksowe Usługi Pogrzebowe
Darmowa chłodnia i kaplica
Telefony całodobowe
71 389 13 13 lub 519 058 119
www.glorian.pl
Wołów, ul. Panieńska 1
(vis a vis Straży Pożarnej)
REKLAMA

USŁUGI ZŁOTNICZE
Marcin Maniszewski
SKUP ZŁOTA
GRAWER
tel. 507 079 239
Wołów, ul. Poznańska 14/1
REKLAMA

KAMIENIARSTWO LUBIĄŻ
Jerzy Musiewicz
Lubiąż, ul. Wojska Polskiego 1
Wołów, ul. Kościuszki 17 (obok Urzędu Skarb.)
Środa Śląska, ul. Cmentarna
Lubin - Obora
KAMIENIARSTWO LUBIĄŻ RJB ROK ZAŁOŻENIA 1978
tel.: 605 252 249, 691 036 373
www.kamieniarstwolubiaz.pl
REKLAMA

TERPOL
Producent
rolet,
żaluzji,
moskitier
Wińsko, Rolna 10
tel. 071 389 83 03,
602 893 328
biuro@terpol.eu
www.terpol.eu
REKLAMA

OKNA
SYSTEM RATALNY
SYSTEMY OKIENNE I DRZWI Z PCV
PRASBET
WYSOKA JAKOŚĆ I NISKIE CENY
PRODUCENT
Zbigniew Bocian
KBE SYSTEMY OKIENNE
WINK HAUS
Wołów, ul. Składowa 5/3 (boczna W. Witosa)
tel. 071 389 37 96
REKLAMA

KAMIENIARSTWO
FIRMA „MAREK"
• nagrobki • stopnie
• parapety • blaty
WĘGIEL, NAWOZY,
ŚRODKI OCHRONY ROŚLIN
tel. 600 293 643
Zapraszamy codziennie
od 8.00 do 17.00
Żmigród, ul. Rzemieślnicza 27 tel. 71 385 32 98, 509 725 033
Filia Wołów, ul. Gajowa 6 tel. kom. 504 012 783
Filia Wińsko, ul. 8-maja 2 tel.: 71 389 86 86, 509 725 033
REKLAMA

Zaufaj konkretnym, wiarygodnym i sprawdzonym ludziom.

Katarzyna Uran

doświadczenie poparte wykształceniem i wieloletnim zaangażowaniem w pracę samorządową

37 lat, rodowita Dolnobrzeżanka.
Prywatnie żona i mama 7-letniej Madzi.
Wykształcenie wyższe magisterskie. Ukończyła Uniwersytet Ekonomiczny we Wrocławiu, na wydziale Gospodarki Narodowej, kierunek Finanse Przedsiębiorstw i Instytucji Samorządowych oraz studia podyplomowe o specjalności finanse i rachunkowość.
Od trzech lat pełni obowiązki zastępcy dyrektora Powiatowego Urzędu Pracy w Wołowie, pracując na codzień w Filii PUP w Brzegu Dolnym. Dolnobrzeżanie znają ją z bezinteresownej pomocy, zaangażowania i profesjonalnego podejścia do obsługi klientów urzędu. Dała się poznać jako osoba otwarta na pomoc drugiemu człowiekowi, nikogo nie poostawiła z niezałatwioną sprawą.

Z samorządem związana od 2006 roku

- Tuż po ukończeniu studiów magisterskich w 2006 roku podjęła staż w Urzędzie Miejskim, gdzie zajmowała się sprawami sołectw.
- Tego samego roku otrzymała mandat Radnej Rady Miejskiej w Brzegu Dolnym
- Wybrana przez Rade Miejską przedstawicielem Gminy Brzeg Dolny w Związku Gmin Bychowo w latach 2006-2010
- Przewodnicząca Komisji Pomocy Społecznej kadencji 2006-2010
- Przewodnicząca Komisji Rozwoju Obszarów Wiejskich kadencji 2010-2014
- Szefowa Klubu Radnych DOLNOBRZEŻANIE
- Od 2008 roku zatrudniona w Starostwie Powiatowym w Wołowie w Wydziale Budżetu Edukacji, gdzie zajmowała się rozliczaniem jednostek oświatowych, w styczniu 2016 roku przeniesiona do Urzędu Pracy, gdzie pracuje obecnie.
- Liderka komitetu obywatelskiego DOLNOBRZEŻANIE
- Członek Ruchu Samorządowego BEZPARTYJNI
- Niezależna i bezpartyjna

Jako Radna pracowała w komisjach:

- Budżetu i Gospodarki
- Rozwoju Obszarów Wiejskich - przewodnicząca komisji V KADENCJI
- Oświaty, Kultury i Sportu
- Pomocy Społecznej- przewodnicząca komisji IV KADENCJI
- do Spraw Młodzieży
- Mieszkaniowej

Katarzyna URAN

BEZPARTYJNA KANDYDATKA NA BURMISTRZA GMINY BRZEG DOLNY

W moim programie znajdziecie Państwo m.in. budowa nowoczesnego żłobka, wprowadzenie przyjaznej środowisku komunikacjigminnej czy budowę boisk sportowych w każdym sołectwie. Przeczytacie o budowie sieci ścieżek rowerowych oraz rewitalizacji parku na osiedlu fabrycznym, ale mój program to nie tylko projekty i wizualizacje przyszłych inwestycji. To co gwarantuję swoją osobą to otwarcie się na mieszkańców i szeroka współpraca, współpraca która jest kluczem do rozwoju Brzegu Dolnego.
Moi kandydaci to świetny zespół, to fachowcy i eksperci z różnych dziedzin życia, zarówno pracy samorządowej, jaki sektora biznesu czy organizacji pozarządowych. Jestem dumna, że mam zaszczyt i możliwość pracować z tak zaangażowaną grupą mieszkańców naszego miasta. Komitet BEZPARTYJNI DOLNOBRZEŻANIE jest otwarty na dialog i współpracę z mieszkańcami, bo my także potrzebujemy wsparcia ale przede wszystkim prosimy o to byście nam zaufali i poparli nasze starania do zmiany jaką prezentujemy na spotkaniach z wyborcami.

Katarzyna Uran

SPOTKANIA NA KOLEJNY TYDZIEŃ

wtorek 02.10.2018 - **WAŁY ŚLĄSKIE** (świetlica)
środa 03.10.2018 - **PYSZĄCA**
czwartek 04.10.2018 - **JODŁOWICE** (świetlica)
piatek 05.10.2018 - **BUKOWICE** (świetlica)
poniedziałek 08.10.2018 - **BRZEG DOLNY,** Gimnazjum nr 1, ul. Młodzieżowa
wtorek 09.10.2018 - **POGALEWO MAŁE**

ZAWSZE GODZ. 18:30

eprasa.pl 8d3f767aa1

Materiał wyborczy KW Prawo i Sprawiedliwość

Remont mostu kolejowego w Brzegu Dolnym co raz bliżej

Dobre wieści od PKP

Most w naszym mieście wymaga już gruntownych prac remontowych.

Fot. Zdjęcie archiwalne

Bogdan Ząbka, rzecznik prasowy PKP informuje, że obecnie trwa studium wykonawcze, które wykaże zakres niezbędnych prac na tym odcinku. Najważniejsze jest udrożnienie nieczynnego toru od czasu powodzi w 1997 toru. Obecnie ruch odbywa się po jednym torze co ogromnie wpływa na spowolnienie ruchu. Odcinek ten jest częścią ważnej trasy z Wrocławia do Szczecina i zlikwidowanie przewężenia jest konieczne. Remont mostu będzie kolejną inwestycją na wymienionej trasie. Na przełomie marca i kwietnia 2019 r. spółka PKP PLK ma wyłonić wykonawcę prac.

iis

Radny na medal

Michał Gołąb, przewodniczący Rady Gminy Wińsko został wyróżniony w plebiscycie Gazety Wrocławskiej: Radny na medal. Na uroczystej gali zorganizowanej w Dolnośląskim Centrum Filmowym we Wrocławiu odebrał wyróżnienie z rąk Arkadiusza Franasa - redaktora naczelnego Gazety Wrocławskiej oraz Marszałka Cezarego Przybylskiego. Jak mówił podczas gali Marszałek Przybylski: Niech motywuje ono do jeszcze lepszej pracy na rzecz swoich społeczności.

marzer

eprasa.pl 8d3f70

REKLAMA

REKLAMA

eprasa.pl 8d3f767aa1

Szpital imienia zasłużonego doktora

Ważne wydarzenie dla służby zdrowia

Budynek szpitala w Wołowie otrzymał imię doktora Czesława Korybuta – Daszkiewicza, jego założyciela. Na uroczystości obecny był jego syn.

Rozpoczęto od symbolicznego odsłonięcia tablicy pamiątkowej. - Zebraliśmy się tutaj ze względu na osobę, która pomimo tego, że odeszła prawie 30 lat temu, jest ciągle żywa w sercach naszych mieszkańców, pracowników szpitala i ich rodzin. Jesteśmy tutaj, aby uczcić doktora Czesława Korybuta - Daszkiewicza, który 50 lat pracował dla dobra naszej społeczności - mówił podczas uroczystości Maciej Nejman, starosta powiatu wołowskiego. Na ceremonię przybył syn doktora - Janusz Daszkiewicz. Uczniowie Zespołu Szkół Społecznych w Wołowie przybliżyli gościom postać Czesława Korybuta – Daszkiewicza. Spotkanie było także okazją do zaprezentowania zmian, jakie przeszła placówka.

Kim był?

Czesław Korybut – Daszkiewicz urodził się 21 września 1901 roku w miejscowości Paździerzyce, na Wileńszczyźnie. Pochodził z rodziny ziemiańskiej i był jednym z dziesięciorga rodzeństwa. Gimnazjum ukończył w Nieświeżu. Jako 17-letni chłopak w roku 1919 za pomocą starszego rodzeństwa zaciągnął się jako ochotnik do 10 pułku Ułanów Litewskich, aby wziąć udział w wojnie polsko-sowieckiej. Za udział w wojnie w latach 1918- 1921 decyzją Prezydenta Rzeczpospolitej Polskiej w 1990 roku został odznaczony Krzyżem oraz otrzymał stopień porucznika. Studia medyczne ukończył w 1929 roku na Uniwersytecie im. Stefana Batorego w Wilnie. Uzyskał tytuł doktora nauk medycznych. Specjalizację w zakresie chirurgii odbył w latach 1930-1933 we Lwowie w tamtejszej Klinice Państwowej pod kierownictwem prof. dr. Tadeusza Ostrowskiego.Posadę jako dyrektor Szpitala w Stolinie na Polesiu (województwo pińskie) objął w 1933 roku i pracował tam, aż do momentu wybuchu II wojny światowej. W 1935 roku uzyskał specjalizację w dziedzinie ginekologii i położnictwa w szpitalu we Lwowie, gdzie początkowo po zajęciu tych terytoriów przez wojska sowieckie, pracował pod całkowicie inną tożsamością jako pracownik fizyczny w tartaku. Warto wspomnieć też, że pan Daszkiewicz po otrzymaniu specjalizacji ginekologiczno-położniczej uzyskał specjalizację również w zakresie lekarza internisty, jak i lekarza od chorób zakaźnych.

Czesław Korybut – Daszkiewicz

Jednak po zajęciu Lwowa przez wojska niemieckie powrócił do zawodu jako lekarz w jednym z lwowskich szpitali.

Po zakończeniu wojny wraz z rodziną osiedlił się na Zachodnich Ziemiach w miejscowości Brzeg Dolny, gdzie w latach 1946-1948 zorganizował szpital, następnie zaś przeniósł się do oddalonego o nie całe 10 kilometrów Wołowa, aby aktywnie rozpocząć organizację tamtejszej służby zdrowia.

Od roku 1948 do 1977 pracował w wołowskim szpitalu na stanowisku dyrektora szpitala jak i ordynatora oddziału chirurgicznego. Równocześnie jeździł też do brzeskiego szpitala, aby doglądać jak on funkcjonuje, czy rozwija się i czy posiada wszelki potrzebny sprzęt. W 1977 roku jako 76-letni mężczyzna przeszedł na emeryturę, jednak dalej pracując w niepełnym wymiarze czasu w Wołowskiej Przychodni Rejonowej w ambulatorium chirurgicznym. Pacjentów przyjmował także u siebie w domu. Nie raz zdarzało mu się przeprowadzać operacje w swojej posiadłości czy w środku nocy wraz z zespołem ratowników w karetce jechać do chorego i przez następne kilkanaście godzin, czasami aż do bladego świtu, czuwać nad pacjentem. Odchodził od łóżka chorego tylko i wyłącznie w momencie, kiedy stwierdził, że stan osoby jest stabilny.

Fot.Redakcja

Starosta Maciej Nejman wraz z synem doktora - Januszem Daszkiewiczem i jego wnukiem.

Przepracował w charakterze lekarza łącznie ponad 53 lata. Jednak nie przestał nieść pomocy chorym i potrzebującym nawet wtedy gdy pozostawał na zasłużonym odpoczynku, do czasu gdy pozwoliły mu na to siły i zdrowie.

Był lekarzem wszechstronnym, bowiem poza zdobytymi specjalizacjami w zakresie chirurgii, położnictwa i ginekologii, udzielał także pomocy w przypadku chorób wewnętrznych i dziecięcych. Całe swoje życie poświęcił chorym, niosąc im pomoc w różnych okolicznościach nierzadko z narażeniem własnego życia na przykład w przypadku udzielenia pomocy żołnierzom Armii Krajowej na terenach Wschodnich.

Zmarł 30 października 1992 roku w wieku 91 lat i został pochowany na Cmentarzu Komunalnym w Wołowie.

marzer

Vibracoustic Polska Sp. z o.o., do zakładu w Komornikach koło Środy Śląskiej, poszukuje kandydatów na stanowisko:

PRACOWNIK PRODUKCJI

Oferujemy:
- wynagrodzenie – ok. **3.800 zł brutto** po okresie próbnym,
- gwarantowana PODWYŻKA po okresie próbnym oraz kolejne w trakcie zatrudnienia,
- premie miesięczne uzależnione od wyników pracy,
- zatrudnienie na podstawie **UMOWY O PRACĘ BEZPOŚREDNIO Z PRACODAWCĄ**,
- dodatkowe świadczenia dedykowane specjalnie naszym pracownikom (prywatna opieka medyczna, ubezpieczenie na życie, coroczne dofinansowanie okularów, PPE, ubezpieczenie grupowe),
- bogaty pakiet socjalny (bony na święta, wyprawki szkolne dla dzieci pracowników, dofinansowanie do wypoczynku dzieci, imprezy firmowe, tańsze bilety do kina oraz do obiektów sportowych)

Wymagania:
- dokładność,
- odpowiedzialność,
- uczciwość,
- gotowość do pracy w systemie 3 zmianowym

Obowiązki:
- obsługa maszyn produkcyjnych pomocniczych,
- dbanie o jakość wytwarzanych produktów,
- uzupełnianie dokumentacji związanej z produkcją.

CV wraz z oświadczeniem[1] prosimy przesłać na adres:
Vibracoustic Polska Sp. z o.o.
e-mail: rekrutacja@vibracoustic.com

[1] *Wyrażam zgodę na przetwarzanie przez Vibracoustic Polska Sp. z o.o. moich danych osobowych, zawartych w niniejszym formularzu lub/i w innych przekazanych przeze mnie dokumentach oraz danych dodatkowych podanych przeze mnie dobrowolnie, w tym mojego wizerunku, w celu związanym z moim udziałem w niniejszym procesie rekrutacyjnym rekrutacji (zgodnie z Rozporządzeniem Parlamentu Europejskiego i Rady UE 2016/679 z dnia 27 kwietnia 2016 r.)*
Administratorem danych osobowych jest Vibracoustic Polska Sp. z o.o. (Komorniki, ul. Polna 7, 55-300 Środa Śląska).Dane osobowe zbierane są w celu realizacji procesu rekrutacji (podstawa prawna: art. 221 §1 kodeksu pracy w zw. z art. 6 ust. 1 lit. c. Rozporządzenia Parlamentu Europejskiego i Rady UE 2016/679 z dnia 27 kwietnia 2016 r.)

REKLAMA

Prezydent w Wołowie

Wołów odwiedził Rafał Dutkiewicz, prezydent Wrocławia. 8 lat temu poparł na burmistrza Dariusza Chmurę. Dziś, jak mówi, była to dobra decyzja, bo widzi jak miasto rozwija się. On sam nie kandyduje w nadchodzących wyborach, ale stworzył komitet Z Dutkiewiczem dla Dolnego Śląska, z którego startują kandydaci na radnych do sejmiku dolnośląskiego. Wśród nich jest Ryszard Lech, obecny radny, który towarzyszył prezydentowi podczas wizyty. O plany, wybory i rozwój Wołowa zapytaliśmy samorządowców.

Fot.mr

- Panie prezydencie kiedy był pan ostatni raz w Wołowie?

- Rafał Dutkiewicz, prezydent Wrocławia: 4 lata temu, przed ostatnimi wyborami samorządowymi. I widzę jak Wołów zmienia się: nowe drogi, chodniki, ścieżki rowerowe, elewacje na budynkach. Myślę, że mieszkańcy wybiorą burmistrza Dariusza Chmurę w pierwszej turze 21 października. Aktywność, która dokonała się w Wołowie, jak i w całej Aglomeracji Wrocławskiej, była możliwa dzięki aktywności radnego sejmiku województwa dolnośląskiego Ryszarda Lecha, który również kandyduje w tych wyborach. Jeździmy razem po Dolnym Śląsku, aby zachęcić mieszkańców do głosowania na radnych z listy, którą wystawiliśmy do sejmiku.

- Wrocław i rządzący nim w ostatnich latach zwrócili ogromną uwagę na rozwój małych miast znajdujących się w Aglomeracji Wrocławskiej.

- Tak i stała się jeszcze jedna pozytywna rzecz. Mieszkańcy mniejszych miast życzą sobie i oczekują standardu życia równie wysokiego jak we Wrocławiu. W związku z tym wymagania stawiane radom miejskim, burmistrzom i radnym sejmiku województwa dolnośląskiego są bardzo wysokie. Właśnie dzięki pracy burmistrzów takich jak ma Wołów, w małych miastach, dokonuje się wielki skok cywilizacyjny. Wymagania mieszkańców dotyczą z jednej strony jakości szkół, przedszkoli, a z drugiej nowych technologi, jak np. zarządzanie energią.

- Przed nami wydłużona kadencja, z czterech do pięciu lat. Co by pan radził, jako doświadczony samorządowiec młodszym stażem samorządowcom? Na czym powinni skupić się w nadchodzącej kadencji?

- Przede wszystkim chcę podkreślić, że to bardzo dobra decyzja co do wydłużenia kadencji do pięciu lat. Dlatego, że w materii komunalnej nie jest łatwo realizować projekty, które wymagają czasu. Po drugie, to co już mówił radny Ryszard Lech, to jest ostatnia kadencja w której spłyną do nas spore pieniądze z Unii Europejskiej. I na tym trzeba się skupić. Podczas rozmowy z burmistrzem dowiedziałem się, że budżet Wołowa wzrósł w ciągu kilku lat dwukrotnie. To jest dobre spojrzenie, bo trzeba się zajmować nie tylko wydawaniem pieniędzy, ale i dbaniem o to, aby je mieć.

- Najważniejsza inwestycja dla Wołowa...

- Dzięki pracy burmistrza i radnego Ryszarda Lecha, Wołów jest wpisany na listę zadań inwestycyjnych związanych z budową obwodnicy. Teraz trzeba przypilnować, aby to zadanie nie zostało wykreślone w nadchodzącej kadencji. Pochodną rozwoju jest wzrost kosztów inwestycji, dlatego będzie trzeba zadbać, aby pieniędzy na obwodnicę wystarczyło w budżecie wojewódzkim. Dlatego musimy mieć bardzo silną ekipę w sejmiku województwa dolnośląskiego, aby pilnowała zaplanowanych inwestycji. Chcemy te zadania realizować w zgodzie i we współpracy z innymi.

- To ile potrzebnych jest mandatów w sejmiku, aby miasta wokół Wrocławia były reprezentowane?

- (śmiech) Najlepiej wszystkie. A tak na poważnie, aby Aglomeracja Wrocławska, szeroko rozumiana, miała swoją reprezentację. Ja zachęcam, aby głosować na tym terenie na Ryszarda Lecha.

- Wiemy, że burmistrz Chmura współpracuje z panem od kilku lat. A czego mogą mieszkańcy Wołowa oczekiwać od pana oddając głos w nadchodzących wyborach?

- Ryszard Lech, radny sejmiku dolnośląskiego: mogę odpowiedzieć jednym zdaniem: dróg i jeszcze raz dróg. Drogi wojewódzkie w gminie Wołów to ich kulminacja, a stan ich jest różny. Wspólnym wysiłkiem udało nam się to poprawić, remontując kilkanaście ich kilometrów. Czas na kolejne. Temat obwodnicy wraca jak bumerang, ale z każdym rokiem jesteśmy bliżej celu i chcemy to w konsekwencji zrealizować. Oprócz tych inwestycji, ważna jest rekreacja, czyli kontynuacja budowy ścieżek rowerowych, która jest już realizowana. Ta inwestycja z kolei przyciągnie do Wołowa, mieszkańców Wrocławia.

- Panie burmistrzu jakie ma pan oczekiwania wobec obecnego radnego i kandydata do sejmiku?

- Dariusz Chmura, burmistrz Wołowa: Dziś dziękujemy za to co już otrzymaliśmy. A dalej liczymy na korzyści ze środków unijnych przeznaczonych na remont dróg, chodników i obwodnicy. Ścieżka rowerowa, którą budujemy stała się faktem. Teren mamy przygotowany do Lubiąża, asfalt położony do Zagórzyc, około 10 km. Ta część, która już została oddana, jest użytkowana przez tłumy mieszkańców. Teraz czeka nas mocna akcja promocyjna. Zapraszamy na naszą ścieżkę rowerową do Wołowa pana prezydenta. Realizujemy i planujemy duże projekty. Bez wsparcia radnych, marszałka, nie byłoby ich.

- Mamy gminę, sejmik i jeszcze powiat, który też jest potrzebny do tej współpracy. Podczas spotkania, burmistrz mówił o współpracy Wołowa z radnymi z Wińska oraz, że czeka w przyszłej kadencji, na Brzeg Dolny. A czego życzyłby pan sobie w nadchodzącej kadencji panie starosto?

- Maciej Nejman, starosta, powiatu wołowskiego: dobrej współpracy z urzędem marszałkowskim, jego radnymi, gminami powiatu wołowskiego i całą Aglomeracją Wrocławską, bo to daje gwarancję, że wspólnie będziemy realizować oczekiwane przez mieszkańców inwestycje.

- Podczas spotkania w ratuszu, wspomniał pan, że był prekursorem tej współpracy: prezydenta Rafała Dutkiewicza z Wołowem. Zachęcał pan prezydenta do poparcia Dariusza Chmury na burmistrza Wołowa. Jak widzi pan dalej tę współpracę?

- Jacek Włosek, wiceburmistrz Wołowa: Ta nadchodząca kadencja dobrze rokuje, a to dlatego, że pilnowaliśmy przez cały czas, aby nie wdawać się w żadne wojny polityczne, rozgrywki partyjne. Stawiamy dalej na ten kierunek, czyli pilnowanie naszej apartyjności, co pozwala nam zapukać do każdych drzwi i zapraszać do współpracy.

mr

eprasa.pl 8d3f767aa1

SŁUŻBA ZDROWIA – NASZ PRIORYTET

W dobiegającej końca kadencji Rady Powiatu Wołowskiego zrealizowaliśmy szereg ważnych dla pacjentów inwestycji. W latach 2015 – 2018 przeznaczyliśmy na służbę zdrowia ponad 3,5 mln złotych, w tym ponad 2 mln zł stanowiły inwestycje w budynku i wokół budynku szpitala w Wołowie.

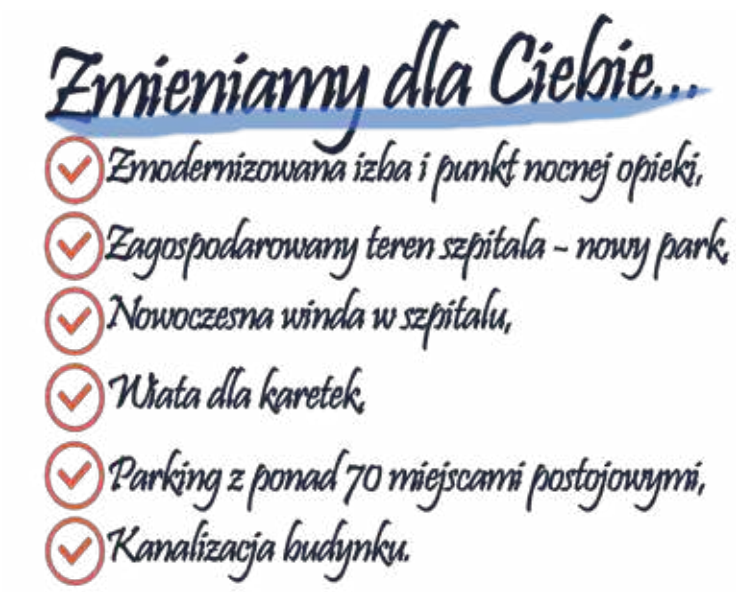

Będąc właścicielem budynku szpitala w Wołowie zdawaliśmy sobie sprawę z potrzeb jego modernizacji. Chcemy, aby szpital był miejscem, w którym pacjenci będą przebywać w godnych warunkach. Po remoncie elewacji i dachu podjęliśmy decyzję by z pomocą środków Państwowego Funduszu Rehabilitacji Osób Niepełnosprawnych wstawić w gmachu nową bezobsługową windę, która usprawniła poruszanie się po gmachu oraz ułatwia transportowanie pacjentów.

Szpital posiada także nową wiatę dla karetek pogotowia. Pacjenci transportowani do szpitala nie są już narażeni na niekorzystne warunki atmosferyczne. Kolejnym ważnym zadaniem była całkowita wymiana kanalizacji w budynku, co pozwoliło nam na dalsze prace. Podjęliśmy decyzję o przebudowie pomieszczeń dawnej nocnej i świątecznej opieki zdrowotnej. Kontrakt z Narodowym Funduszem Zdrowia na to świadczenie został utracony w poprzedniej kadencji i przejęła go prywatna firma. Jednak udało się go odzyskać, głównie dzięki przeprowadzonej inwestycji. Teraz izba przyjęć i nocna i świąteczna opieka zdrowotna to nowoczesne pomieszczenia o standardzie, który sukcesywnie będziemy wprowadzać w całym gmachu szpitala.

Kolejnym problemem w funkcjonowaniu szpitala był brak wystarczających miejsc parkingowych. Zagospodarowaliśmy więc teren od strony ul. Inwalidów Wojennych. Zadanie to wpłynęło na znaczne poprawienie się drożności powyższej ulicy, ponieważ kierowcy nie pozostawiają tu swoich pojazdów przy budynku przedszkola. W konsekwencji nie dochodzi już do sytuacji w których karetki pogotowia ratunkowego mają problemy z wyjazdem z drogi podporządkowanej.

Park z którego korzystają pacjenci, oraz jego otoczenie i dawny budynek prosektorium niekorzystnie wpływały na wizerunek szpitala, a wyeksploatowana infrastruktura w postaci ławek nie spełniała swojej roli. Teren obiektu był również niedostatecznie oświetlony, a szpital nie posiadał oznakowania. Obecnie park i przestrzeń wokół budynku przeszły metamorfozę. Są tu nowe ścieżki, ławki, oświetlenie parkowe i nowa roślinność. Wyburzony został także budynek wspomnianego prosektorium. W przyszłości będzie tu pierwszy park kieszonkowy w powiecie.

PRZYSZŁOŚĆ? NOWOCZESNA REHABILITACJA I INTERNA

Maciej Nejman, Starosta Wołowski:

Patrząc z kilkunastoletniej perspektywy na trudności, które spotkaliśmy, aby uratować powiatowe szpitale, wydaje się cudem, że dziś one nie tylko istnieją, ale przede wszystkim rozwijają się. O tym, że zadanie nie było proste przekonały się ościenne powiaty, którym nie udało się unieść kosztów utrzymania służby zdrowia. Mam świadomość, że do ideału wciąż daleko, a w perspektywie całe mnóstwo problemów. Nie zmienia to faktu, że wywalczenie olbrzymich środków na oddłużenie szpitali, a następnie przeprowadzenie niezbędnych remontów, wprowadzenie do sieci dolnośląskich szpitali, a w końcu znaczące doposażenie w sprzęt medyczny jest naszym sukcesem. Zapewniam, że nie jest to sukces „wyborczy". Wszystko co udało się osiągnąć jest wypadkową mądrych, ale trudnych decyzji, szerokiej współpracy na różnych szczeblach i poświęceniu zatrudnionych w służbie zdrowia pracowników. Cieszy fakt, że Związek Powiatów Polskich dostrzegł olbrzymią pracę, która przez lata została wykonana na rzecz najpierw oddłużenia szpitala, a następnie inwestowania w jego rozwój. Jesteśmy zdeterminowani do tego, aby w przyszłej kadencji nadal wzmacniać opiekę medyczną, a naszym bezwzględny priorytetem będzie budowa nowego pawilonu rehabilitacyjnego.

Jest niestety w tym sukcesie łyżka dziegciu. Nie udało się osiągnąć porozumienia z władzami Brzegu Dolnego co do stworzenia oddziału pediatrycznego w dolnobrzeskim szpitalu. Mieliśmy niepowtarzalną okazję na uzyskanie kontraktu. Niestety, została bezwzględnie odrzucona nasza koncepcja zgodnie z którą gmina Brzeg Dolny w swoim obiekcie szpitalnym miała przystosować pomieszczenia, powiat wyposażyć w sprzęt, a spółka zapewnić obsługę medyczną. Jest dla mnie niezrozumiałe dlaczego włodarzom z Brzegu Dolnego zależało bardziej na tym, żeby powiat utrzymywał pustą szkołę, zamiast podjąć wspólne działania, które ułatwiłyby życie setkom rodziców zmuszonych do wizyt w szpitalach we Wrocławiu albo Trzebnicy.

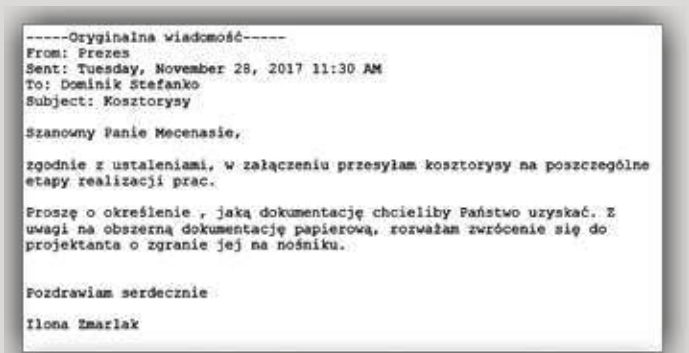

-----Oryginalna wiadomość-----
From: Prezes
Sent: Tuesday, November 28, 2017 11:30 AM
To: Dominik Stefanko
Subject: Kosztorysy

Szanowny Panie Mecenasie,

zgodnie z ustaleniami, w załączeniu przesyłam kosztorysy na poszczególne etapy realizacji prac.

Proszę o określenie , jaką dokumentację chcieliby Państwo uzyskać. Z uwagi na obszerną dokumentację papierową, zorwałam zwrócenie się do projektanta o zgranie jej na nośniku.

Pozdrawiam serdecznie

Ilona Zmarlak

Data: Wed, 29 Nov 2017 08:24:18 +0100
Nadawca: Dominik Stefanko <d.stefanko@wp.pl>
Adresat: Prezes <ilonazmarlak@pcm-wolow.pl>
Kopia: jastrzebski@brzegdolny.pl

Pani Prezes!

nawet bez konsultacji z Burmistrzem Brzegu Dolnego mogę odpowiedzieć NEGATYWNIE na pytanie czy Brzeg Dolny akceptuje propozycję że my ponosimy koszt adaptacji pomieszczeń a powiat wyposażenia. Konieczne jest działanie wszystkich wspólników.
nie jestem specjalistą od czytania kosztorysów ale z trzech kosztorysów adaptacyjnych elektryka, budowlanka, sanitaria podsumowuję koszt na co najmniej 485,616 zł a koszt sprzętu na 520.326 zł.

Jakie inwestycje czekają szpital w kolejnych latach? Jesteśmy po opracowaniu koncepcji budowy nowoczesnego pawilonu rehabilitacyjnego w sąsiedztwie istniejącego budynku szpitala w Wołowie. Podjęliśmy starania dotyczące remontu systemu ogrzewania w szpitalu, co pozwoli na przeprowadzenie dalszych prac remontowych wewnątrz obiektu. W tym roku powstanie tu otwarta strefa aktywności.

Pawilon rehabilitacyjny będzie mieć ponad 30 łóżek. Parterowy obiekt o powierzchni aż 900 metrów kwadratowych będzie przeznaczony na oddział rehabilitacji dziennej oraz rehabilitację neurologiczną. Znajdzie się tu miejsce na dużą salę z przeszklonym dachem, w której zostaną umieszczone przyrządy do ćwiczeń. Coraz więcej mieszkańców powiatu oraz powiatów ościennych korzysta z tego zakresu usług szpitala. Budowa takiego obiektu to ogromna szansa dla Powiatowego Centrum Medycznego w Wołowie, ponieważ powyższe przedsięwzięcie da możliwość rozszerzenia kontraktu z Narodowym Funduszem Zdrowia. Dla pacjentów budowa pawilonu to szansa na wyższą jakość usług, większy poziom komfortu i skrócony czas oczekiwania na rozpoczęcie rehabilitacji.

Drugą istotną inwestycją będzie remont kotłowni w budynku szpitala. Obecnie Powiat Wołowski stara się o pożyczkę w kwocie 634 500 zł na to przedsięwzięcie w Wojewódzkim Funduszu Ochrony Środowiska we Wrocławiu. Zadanie o nazwie „Rewitalizacja budynku Powiatowego Centrum Medycznego w Wołowie – modernizacja źródła ciepła poprzez adaptację części poddasza nieużytkowanego na lokalną kotłownię kondensacyjną" jest warte 780 500 zł. W roku 2018 planowane wydatki będą wynosić 10 000 zł i są związane z wykonaniem projektu instalacji gazu, natomiast reszta wydatków będzie poniesiona w roku 2019. Po zakończeniu zadania i uzyskania efektu ekologicznego planowane jest uzyskanie dotacji w kwocie 158 625 zł, która pomniejszy otrzymaną pożyczkę.

Przebudowa systemu ogrzewania w obiekcie szpitala zapoczątkuje kolejne prace remontowe. Przede wszystkim będzie to remont oddziału wewnętrznego i budowa sali intensywnego nadzoru, gdzie będą przebywać pacjenci wymagający stałej obserwacji lekarzy. Został już opracowany projekt powyższego zadania, które zakłada unowocześnienie oddziału i ułatwienie pracy personelu medycznego. Przy okazji prowadzonych działań w obiekcie zostałoby wymienione oświetlenie i wyremontowane korytarze.

Jeszcze w tym roku na terenie szpitala powstanie Otwarta Strefa Aktywności – miejsce, z którego będą mogli korzystać nie tylko pacjenci, ale również mieszkańcy. Będzie to miejsce w którym znajdą się takie przyrządy do ćwiczeń jak: wioślarz, orbitrek, rowerek, przyrząd do wyciskania w pozycji siedzącej, prasa nożna i wahadło. W strefie odpoczynku znajdą się m.in. ławki, stół piknikowy, stół do gry w tenisa stołowego. Ministerstwo Sportu i Turystyki dofinansowało budowę trzech tego typu obiektów na terenie Wołowa w wysokości 66 900 zł. Koszt stworzenia jednej strefy aktywności wyniesie około 45 000 zł.

Pozostałe strefy aktywności powstaną przy boiskach obok Liceum Ogólnokształcącego im. Mikołaja Kopernika oraz Centrum Kształcenia Zawodowego i Ustawicznego.

eprasa.pl-ads/767aa1

APARATOWY
Umowa o pracę na czas określony
Miejsce pracy: Brzeg Dolny

Wymagania:
- wykształcenie minimum zawodowe;
- komunikatywność;
- dyspozycyjność;
- predyspozycje do pracy w zespole.

Oferujemy:
- Umowę o pracę;
- Wynagrodzenie min. 2850zł;
- Posiłki pracownicze;
- Przyjazną atmosferę w pracy;
- System premiowy;
- Dopłaty do karty Multisport;
- Świadczenia z funduszu socjalnego;
- Możliwość przystąpienia do grupowego ubezpieczenia na życie;
- Imprezy integracyjne, pikniki, szkolenia rozwojowe;
- Praca w systemie 2 lub 3 zmianowym 4 brygadowym.

CV prosimy wysyłać na adres biuro_amp@adama.com do 5 października 2018r.

Prosimy o dołączenie do CV klauzuli: „Wyrażam zgodę na przetwarzanie moich danych osobowych w celu rekrutacji zgodnie z art. 6 ust. 1 lit. a Rozporządzenia Parlamentu Europejskiego i Rady (UE) 2016/679 z dnia 27 kwietnia 2016 r. w sprawie ochrony osób fizycznych w związku z przetwarzaniem danych osobowych i w sprawie swobodnego przepływu takich danych oraz uchylenia dyrektywy 95/46/WE (ogólne rozporządzenie o ochronie danych)".

Informujemy, że Administratorem danych jest Adama Manufacturing Poland SA z siedzibą w Brzegu Dolnym przy ul. Sienkiewicza 4. Dane zbierane są dla potrzeb rekrutacji. Ma Pani/Pan prawo dostępu do treści swoich danych oraz ich poprawiania. Podanie danych w zakresie określonym przepisami ustawy z dnia 26 czerwca 1974 r. Kodeks pracy oraz aktów wykonawczych jest obowiązkowe. Podanie dodatkowych danych osobowych jest dobrowolne.

REKLAMA

Pyszne święto

Święto Pieczonego Ziemniaka w Przedszkolu Samorządowym nr 2 w Brzegu Dolnym.

Jedną z jesiennych atrakcji w naszym przedszkolu były wykopki, na które dzieci z grupy IV wraz z opiekunami wybrały się na wieś. Wychowankowie mieli okazję zobaczyć, jak wyglądają prawdziwe wykopki ziemniaków na polu. Ogromne zaciekawienie wzbudziła maszyna zwana kopaczką. Dzieci miały też okazję przejechać się prawdziwym traktorem. Jednak największą atrakcją było zbieranie ziemniaków, wyszukiwanie największego, najmniejszego, o najdziwniejszym kształcie okazu oraz zabawa na polu. Maluchy sprawnie liczyły swoje zbiory w wiaderkach. Po „ciężkiej" pracy w polu i doświadczeniach praktycznych przyszedł czas na działania plastyczne. Wychowankowie wykazywali się twórczością i oryginalnością pomysłów w kreowaniu własnych ziemniaczanych obrazków z przygotowanych z warzywa stempelków. Razem z nauczycielkami oglądnęły bajkę o historii ziemniaka, nauczyły się śpiewać refrenu piosenki o ziemniaku, a przede wszystkim dowiedziały się, co można z ziemniaka wyczarować pysznego do zjedzenia. Spotkanie uwieńczyło skosztowanie ziemniaka upieczonego w ognisku.

Agnieszka Połeć

Firma Usługowa MOTOR-OLEJ
WYMIANA OLEJU
KLIMATYZACJA
Władysław Tryszczyła
Wołów, ul. Ścinawska 41
tel. 071 389 32 46
tel. kom. 0 600 738 260
REKLAMA

SZYBY
SAMOCHODOWE
wymiana i przyciemnianie
Wołów, ul. Kościuszki 27
(Zespół Szkół Rolniczych)
71 389 51 58,
510 190 930
REKLAMA

SKLEP MOTORYZACYJNY
Zdzisław Kołacki
ul. Żeromskiego 10,
56-100 Wołów
tel. 71 380 23 63
REKLAMA

AUTO CZĘŚCI
Marta Witiak-Czupryna
PN-PT 9.00-17.00 SO: 9.00-13.00
71 380 21 14
+ 48 606 466 130
Brzeg Dolny, ul. Lipowa 5 (za stacją Orlen)
REKLAMA

AUTO NAPRAWA Kuriata
DIAGNOSTYKA KOMPUTEROWA
OBSŁUGA KLIMATYZACJI
Brzeg Dolny
ul. Czartoryskiego 1
(na przeciwko Ośrodka Zdrowia)
tel. 319 98 44 lub 603 428 002
REKLAMA

AUTO – CZĘŚCI
RONDO
godz. otwarcia:
pon.-pt. 8.00-17.00
sob. 8.00-14.00
Wołów, ul. Trzebnicka 20
tel. 71 319 78 39
kom. 603 624 545
REKLAMA

CO WTOREK
W TWOIM
KIOSKU!
KURIER GMIN

SKLEP MOTORYZACYJNY
Sylwia Klimczak
AUTO MAX
ul. Wyspiańskiego 19, Brzeg Dolny
tel./fax: 71 319 92 89, 504 404 088
e-mail: sylwiaklimczak@wp.pl
REKLAMA

OKRĘGOWA STACJA KONTROLI
POJAZDÓW W BRZEGU DOLNYM
ZAPRASZA NA
PRZEGLĄDY REJESTRACYJNE
WSZYSTKICH POJAZDÓW
Brzeg Dolny, ul. Sienkiewicza 27,
tel. 71 319 55 15
www.okregowastacjakontroli.pl
razem od 27 lat
GODZINY OTWARCIA:
pon.–pt.: 8.00 – 17.00
sob.: 8.00 – 14.00
REKLAMA

Wołów stawia na sport olimpijski

Nowy klub sportowy

Wołów odwiedzili ludzie świata sportu m.in. brązowy (ostatni) medalista olimpijski w boksie z Barcelony `92 Wojciech Bartnik. Powodem obecności olimpijczyka oraz prezesa Dolnośląskiego Okręgowego Związku Bokserskiego Mariusza Mazurka wraz ze swoim zastępcą ds. wyszkolenia, było zaproszenie przez burmistrza Dariusza Chmurę na ceremonię otwarcia nowej sali sportowej przy ul. Trzebnickiej 4. Treningi Boksu, Taekwon-do oraz Yogi ma tam od niedawna Klub Sportów Walki AVASATARE.

Fot.mr

Ceremonia otwarcia przebiegła w sportowym charakterze. Było przecięcie wstęgi oraz pokazy Taekwon-do w wykonaniu dzieci i młodzieży. Zaprezentowano pięcioro zawodników, którzy krótkim pokazem bokserskim zaprezentowali swój poziom formy, przygotowując się do najbliższych zawodów, już w grudniu.

W trakcie otwarcia prezes KSW Avasatare Kamil Uchnast wraz z trenerem sekcji bokserskiej Leszkiem Kołtunem, wręczyli podziękowania m.in dla Dariusza Chmury, Rafała Borzyńskiego i Bartosza Granata, sponsorów oraz wszystkim którzy zaangażowali się i wspierali tworzenie środowiska sportowego dla dzieci, młodzieży i dorosłych w Wołowie.

Ceremonia otwarcia sali do sportów walki był zapowiedzią marcowej gali boksu Polska - Niemcy, podczas której nasz kraj będzie reprezentowało pięcioro zawodników z Wołowa. Już dzisiaj serdecznie zapraszamy o szczegółach będziemy informować na bieżąco w „KG".

***

Treningi boksu odbywają w każdy poniedziałek i czwartek., Taekwon - do wtorki i czwartki, Yoga zawsze w środę.

Szczegółowe informacje pod nr tel. 883615364 lub 606 91 99 25.

mr

Fot.mr

Fot.mr

Rozmowa z Zawodowym Mistrzem Świata w Kick Boxingu dr. Leszkiem Kołtunem

-Proszę powiedzieć dla kogo jest to miejsce przeznaczone?

- Dla wszystkich: dzieci, młodzieży oraz dorosłych. W sekcji Taekwon-do trenują 3 grupy wiekowe począwszy od dzieci 5 - 6 lat, a skończywszy na dorosłych. Sekcja Yogi składa się z grupy początkującej i zaawansowanej. W sekcji bokserskiej zapisy są od 12. roku życia. Istnieją dwie grupy bez podziału na wiek, tj. grupa zaawansowana oraz początkująca. Wszyscy się ze sobą świetnie integrują. Najmłodszy ma 13 lat, najstarszy lat 45.

- Co czeka na młodych sportowców w tym miejscu? Zabawa, pasja czy macie większe wobec nich plany?

- Marzeniem każdego trenera jest wychować mistrza w danej dziedzinie. Oddanie każdego z nas jest całkowite. Cieszymy się, że rodzice ufają nam i oddają swoje dzieci w nasze ręce. Nie jest tajemnicą że osoba, która dużo się rusza, ma większą szansę być zdrowym. Aktywność pozwala nie tylko cieszyć się zgrabnym ciałem, ale przede wszystkim pomaga zbudować rusztowanie z mięśni, które ochroni stawy i kręgosłup przed przeciążeniami, bólem, urazami. Sport pozwala na trening zmysłu równowagi i koordynacji. Poprawia wydolność, dotlenia tkanki, wzmacnia kości, reguluje przemianę materii. Pozwala lepiej wykorzystać energię. Nie bez powodu aktywność fizyczna znajduje się w podstawie piramidy zdrowego żywienia.

Ja i chyba każdy z Wołowa oraz okolic marzy o swoim mistrzu olimpijskim. Stoczyłem ponad 200 walk i zdobyłem wszystkie praktycznie możliwe tytuły, to jednak zawsze brakowało mi tego największego tytułu jakim jest tytuł mistrza olimpijskiego. Po konsultacji z burmistrzem, podjęliśmy decyzję, że to boks w Wołowie będzie tą dyscypliną, która pozwoli młodym adeptom, zdobyć największe osiągnięcia sportowe.

- Nie byłoby tego miejsca, gdyby nie ludzie, którzy pana wsparli. Komu zależało na tym, aby to miejsce powstało?

-Liczba trenujących wciąż rosła i potrzebowaliśmy więcej miejsca. Na spotkaniu z Dariuszem Chmurą, Rafałem Borzyńskim oraz Bartoszem Granatem, którym zależy na dzieciach i młodzieży trenującej, stwierdziliśmy, że najlepszym miejscem dla sali sportów walki będzie były bar Relax. Położyliśmy maty, powiesiliśmy worki bokserskie i lustra. Pracownicy OSIR-u pomogli nam w pracach remontowych, w trakcie montażu jest już ring bokserski i dzisiaj sala przypomina z prawdziwego zdarzenia profesjonalną i bezpieczną sale sportów walki, co znalazło ogromne uznanie prezesa DOZB Mariusza Mazurka.

- Co w młodych ludziach rozwija ten rodzaj sportu?

-Sport kształtuje charakter, zamienia walkę w zdrową rywalizację, dodaje pewności siebie, sprawia przyjemność, wycisza, uczy wytrwałości i pokory, haruje, wzmacnia ciało, a przede wszystkim uczy osiągać cel i radzić sobie z porażką. Są to cechy, które nieodzownie przekładają się na pokonywanie trudności w późniejszym życiu dorosłym i radzenie sobie z nimi.

- Czy jest to drogi sport? Na co trzeba wydać pieniądze?

-Nie ma ceny, która przekłada się na zdrowie naszych dzieci. Myślę, że warto skorzystać z zajęć i przekonać się samemu jak warto brać w nich udział. Akurat te dziedziny sportu nie są kosztowne. W przypadku Taekwon-do to koszt doboku (stroju), a w boksie będzie trzeba zainwestować w rękawice. W Yoga - wygodne ubranie.

Powiat w skrócie

Nowy parking pod szkołą

Przy Zespole Szkół Specjalnych i Placówek Oświatowych w Wołowie powstaje nowy parking.

- Na terenie Zespołu Szkół Specjalnych w Wołowie rozpoczęła się kolejna inwestycja. Po niedawnej wymianie pieca i systemu grzewczego, przyszedł czas na teren za budynkiem. Trwa tam budowa parkingu. Kolejnym zadaniem na tym obszarze, będzie zagospodarowanie zieleni bezpośrednio przed budynkiem szkoły - mówi starosta wołowski, Maciej Nejman. Koszt zadania wynosi ponad 68 000 zł. Całość jest finansowana z budżetu powiatu wołowskiego.

marzer

Powstaje zielony dach

Przypomnijmy. Budynek biblioteki w Brzegu Dolnym o powierzchni użytkowej prawie 700 m2 będzie według planów pomysłodawców centrum edukacji i ośrodkiem aktywności dla lokalnej społeczności. Oprócz biblioteki będą znajdowały się tam m.in.: strefa dla dzieci, czytelnia, sala audiowizualna, strefa relaksu. Zakończenie budowy ma nastąpić w połowie 2019 r. a obecnie prace mają na celu wykonanie zielonego dachu. Po wyłożeniu izolacji dach został pokryty warstwą ziemi.

iis

Dach pokryty ziemią

Sprostowanie

W ostatnim wydaniu Kuriera Gmin, przy publikacji nazwisk kandydatów do Rady Powiatu pominęliśmy nazwisko Adama Semczuka, który kandyduje z listy komitetu Porozumienie Powiatowe Wspólnota. Błędnie natomiast zostało podane nazwisko Damiana Adasiaka z komitetu Dolnobrzeska Wspólnota Lokalna. Za pomyłki przepraszamy.

redakcja

CO WTOREK W TWOIM KIOSKU!
KURIER GMIN

Starosta Samorządowcem 20 – lecia

Wyróżnienie za pracę na rzecz służby zdrowia

Maciej Nejman, starosta powiatu wołowskiego, został nagrodzony Honorową Statuetką Związku Powiatów Polskich. Tytuł „Samorządowiec 20 – lecia" otrzymał między innymi za podjęcie działań ratujących powiatową służbę zdrowia i sam powiat przed widmem bankructwa.

Przypomnijmy, służba zdrowia była zadłużona na kwotę 33 milionów złotych. Mimo wdrażanych programów restrukturyzacyjnych dług ten rósł w zastraszającym tempie. Starosta podjął działania, by przystąpić do tak zwanego rządowego „planu B". Rezultatem wprowadzenia planu było oddłużenie ówczesnego Powiatowego Zespołu Zakładów Opieki Zdrowotnej na kwotę blisko 21 milionów złotych. Powiat mógł wówczas pokryć swoje największe zobowiązania publiczno – prawne. Wówczas w miejscu PZ ZOZ została utworzona spółka prawa handlowego – Powiatowe Centrum Medyczne sp. z o.o., której udziałowcami stały się gmina Wołów, Wińsko i Brzeg Dolny, oraz Powiat Wołowski.

Powiatowe Centrum Medyczne w Wołowie, rozszerza działalność, inwestuje w nowy sprzęt medyczny, remontuje przy udziale powiatu swoje nieruchomości. Prowadząc działalność komercyjną, spółka pokrywa straty związane z funkcjonowaniem dwuobiektowego szpitala w Wołowie i Brzegu Dolnym.

Maciej Nejman został powtórnie wybrany na funkcję starosty w roku 2014. Partnerskie podejście w zarządzaniu sprawia, że wykorzystuje on w pełni potencjał swoich jednostek, dzięki czemu od lat udaje się powiatowi pozyskiwać środki zewnętrzne na rozwój infrastruktury przede wszystkim drogowej i oświatowej.(...) Zdolność skutecznego rozwiązywania tak często pojawiających się w samorządzie problemów, właściwa ocena potrzeb społecznych, umiejętność koncentrowania się na priorytetach i naturalna potrzeba szukania konsensusu sprawiają, że starosta Maciej Nejman jest skutecznym samorządowcem, a jego decyzje i działania przynoszą korzyść lokalnej społeczności – czytamy w uzasadnieniu do uchwały Zarządu Powiatów Polskich w sprawie nadania honorowej statuetki.

Uroczyste wręczenie statuetki oraz nadanie staroście tytułu Samorządowca 20 – lecia nastąpiło podczas nadania imienia szpitalowi w Wołowie, który od ubiegłego tygodnia nosi imię doktora Czesława Korybuta – Daszkiewicza, założyciela powiatowej służby zdrowia.

- Jest mi miło, że upływająca kadencja, podczas której pełniłem funkcję starosty, zakończyła się takim zwieńczeniem mojej działalności w samorządzie – komentuje starosta Maciej Nejman. – Temat służby zdrowia zawsze był i jest mi bliski. Ja oraz radni koalicji, którzy popierają działania w tym sektorze działalności powiatu głosując za uchwalanymi inwestycjami, rozumiemy wyzwania, które czekają powiat na kolejne lata.

in

Na dobre i na złe

Przeżyli ze sobą 50 lat

Ta niezwykła uroczystość miała miejsce 28 września. Trzy małżeńskie pary z gminy obchodziły swój szczególny jubileusz – Złote Gody, czyli 50-lecie pożycia małżeńskiego. Burmistrz Wołowa Dariusz Chmura pogratulował Jubilatom życząc kolejnych wspólnie spędzonych lat w zdrowiu i wzajemnym poszanowaniu. Medale nadane przez Prezydenta Rzeczpospolitej w rocznicę ślubu otrzymali: Danuta i Ryszard Pietryszyn, Zofia i Piotr Rewak, Irena i Włodzimierz Sołtys.

marzer

Spotkali się z mistrzem

Było wielkie widowisko!

Na hali sportowej w Wołowie miało miejsce spotkanie z Pawłem Skórą – mistrzem świata w trikach piłkarskich. Młodzi adepci futbolu mieli okazje z nim potrenować.

Fot.Martyna Żerko

Paweł Skóra zdradzał najmłodszym tajniki piłkarskich trików

Paweł Skóra zajmuje się freestyle footballem od 2004 roku. Jako zawodnik osiągnął już w zasadzie wszystko. Ma na swoim koncie tytuły: Mistrza Świata, Mistrza Europy i Mistrza Polski. Sędziował turnieje freestyle football w takich krajach jak: USA, Meksyk, Brazylia. Występował także m.in.: na festiwalu Saarang 2015 w Indiach, czy też w przerwach meczy UEFA Euro 2012 rozgrywanych w Polsce i na Ukrainie. Jest doświadczonym performerem z dorobkiem setek pokazów na całym świecie. - Od 14 lat trenuję freestyle football, czyli triki piłkarskie. Mam na swoim koncie różnego rodzaju sukcesy, a najważniejszym było zdobycie tytułu mistrza świata w 2011 roku. Bawię się piłką, wykonuje różne sztuczki - mówi Paweł Skóra. Spotkanie przyciągnęło rzesze młodych piłkarzy, którzy mieli okazję obejrzeć w akcji mistrza trików piłkarskich oraz wzięli udział w warsztatach szkoleniowych.

marzer

Fot.Martyna Żerko

Paweł Skóra - mistrz świata we freestyle football

eprasa.pl 8d3f767aa1

5 - 11 października 2018

Piątek

23:00 TVP2 **Pitbull. Niebezpieczne kobiety**

film sensacyjny, Polska, 2016

Zuza (Joanna Kulig) i Jadźka (Anna Dereszowska) wstępują w szeregi policji. Jako świeżo upieczone funkcjonariuszki rozpoczynają współpracę z kolegami po fachu - Gebelsem (Andrzej Grabowski) i Majamim (Piotr Stramowski). Doświadczenie starszych policjantów okazuje się bezcenne w walce ze skorumpowanymi przełożonymi m.in. Izabelą Zych (Magdalena Cielecka), oraz brutalnym, przestępczym światem mafii paliwowej. Ponadto kobiety muszą zmierzyć się z problemami w życiu prywatnym.

Sobota

20:10 POLSAT **Shrek**

film animowany, USA, 2001

Sympatyczny i niezwykle gadatliwy osioł poznaje ogra o imieniu Shrek - brzydkiego stwora o złotym sercu. Spokojną siedzibę ogra nawiedza gromada baśniowych postaci, które wygnał ze swojego królestwa okrutny lord Farquaad. Shrek, początkowo niechętny towarzystwu natrętnego osła, decyduje się razem z nim wyruszyć do królestwa Duloc, siedziby tyrana. Ten zgadza się rozwiązać jego problem pod warunkiem, że odnajdą i przywiozą mu uwięzioną przez smoka kandydatkę na żonę.

Niedziela

22:15 TVP1 **Jeden dzień**

melodramat, Wielka Brytania, USA, 2011

Emma i Dexter kończą studia na Uniwersytecie Edynburskim. Późnym wieczorem 15 lipca, po hucznym świętowaniu rozdania dyplomów, trafiają do mieszkania dziewczyny. Choć niepozorna Emma zakochuje się w przystojnym koledze, do niczego między nimi nie dochodzi. Nazajutrz każde z nich rusza w swoją stronę i przez kilkanaście lat żyją z dala od siebie. Ona, zakompleksiona idealistka z robotniczej rodziny, marzy o karierze pisarki. Na co dzień pracuje jako kelnerka w meksykańskiej restauracji.

Poniedziałek

23:15 POLSAT **Zamachowiec**

film sensacyjny, Bułgaria, Wielka Brytania, USA, 2007

Emerytowany agent CIA James Dial (Wesley Snipes) wiedzie spokojne życie na swoim ranczu w Montanie. Pewnego dnia jego były pracodawca Jeremy Collins (Ralph Brown) daje mu szansę rehabilitacji za nieudaną misję. Kilka lat temu Dial miał schwytać szefa komórki terrorystycznej Aliego Mahmuda Jahara (Nikołaj Sotirow). Niestety, pozwolił przestępcy uciec, doprowadzając do fiaska misji. Teraz Collins chce, by Dial dokończył to zadanie i zlikwidował Jahara, który obecnie przebywa w londyńskim więzieniu.

Wtorek

00:15 POLSAT **John Tucker musi odejść**

komedia romantyczna, USA, 2006

Przystojny kapitan drużyny koszykówki i szkolny gwiazdor, John Tucker (Jesse Metcalfe), wykorzystuje swoją urodę i popularność, by podbijać kobiece serca. Chłopak nie jest jednak stały w uczuciach i często zmienia partnerki. Trzy dziewczyny z rywalizujących ze sobą licealnych paczek: inteligentna Carrie (Arielle Kebbel), czirliderka Heather (Ashanti) i weganka Beth (Sophia Bush), odkrywają, że John spotykał się z nimi w tym samym czasie. Rywalki postanawiają zjednoczyć siły, by zemścić się na chłopaku.

Środa

00:00 POLSAT **Babel**

dramat społeczny, Francja, Meksyk, USA, 2006

Marokański pasterz kupuje od sąsiada broń, która należała kiedyś do japońskiego turysty. Synowie pasterza uczą się obsługi strzelby i oddają przypadkowy strzał w kierunku autobusu, którym podróżują amerykańscy turyści. Kula dość poważnie rani Susan (Cate Blanchett). Przerażeni pasażerowie zostają odwiezieni do najbliższej miejscowości, gdzie mąż Susan, Richard (Brad Pitt) stara się skontaktować z ambasadą i zapewnić żonie pomoc. Amelia, wybiera się na ślub syna do Meksyku.

Czwartek

21:45 TVP2 **Facet od wuefu**

komedia, USA, 2007

Ze wszystkich szkolnych przedmiotów John Farley jako dziecko najbardziej nie znosił lekcji WF-u i nauczyciela gimnastyki Jaspera Woodcocka. Po latach za sprawą matrymonialnych planów jego matki nieoczekiwanie koszmary z dzieciństwa powracają. Okazuje się bowiem, że pani Farley zamierza wyjść za mąż za demonicznego wuefistę. Już samo wspomnienie zajęć WF-u jest dla Johna bolesne, a co dopiero świadomość, że ten, przez którego tyle wycierpiał, zostanie jego ojczymem.

piątek 5 października

TVP 1

05:00 Telezakupy
05:35 Elif - serial, prod. Turcja
06:35 Wieczna miłość - serial obyczajowy, prod. Turcja
07:25 Jaka to melodia? - teleturniej muzyczny
07:55 Agropogoda - magazyn
08:00 Wiadomości
08:10 Pogoda poranna
08:15 Kwadrans polityczny
08:30 Alarm! - magazyn
08:55 Ranczo - serial obyczajowy TVP
09:55 Komisarz Alex - serial kryminalny TVP
10:50 Jeden z dziesięciu - teleturniej
11:30 Korona królów - telenowela historyczna TVP
12:00 Wiadomości
12:15 Agrobiznes
12:30 Agropogoda - magazyn
12:35 Magazyn Rolniczy
12:55 Natura w Jedynce - Stjepan i Malena - stary człowiek i bocian

SERIAL OBYCZAJOWY

14:00 Elif - serial obyczajowy, prod. Turcja, 2014
15:00 Wiadomości
15:15 Alarm! - magazyn
15:35 Magazyn śledczy Anity Gargas - magazyn
16:05 Wieczna miłość - serial
17:00 Teleexpress
17:30 Jaka to melodia?
18:00 Klan - telenowela TVP
18:30 Korona królów - taka historia... - telenowela
18:55 Jeden z dziesięciu
19:30 Wiadomościa
20:10 Alarm! - magazyn
20:35 The Wall. Wygraj marzenia - teleturniej
21:30 Big Music Quiz
22:35 Środki nadzwyczajne
00:30 Magazyn kryminalny
01:25 Ocaleni - reality show

TVP 2

05:25 Koło fortuny
06:05 Egzamin z życia - serial
06:55 Afryka od kuchni - Kaloleni, Kenia - cykl dokumentalny, prod. USA, 2013
07:20 Na sygnale - serial fabularyzowany TVP
07:55 Pytanie na śniadanie
11:00 Panorama
11:05 Pogoda Flesz
11:10 Pytanie na śniadanie Extra
11:25 Rodzinka.pl - serial komediowy TVP
11:55 Barwy szczęścia - serial obyczajowy TVP
12:30 Koło fortuny
13:15 Cena miłości - serial
14:05 Coś dla Ciebie
14:30 Zakupy pod kontrolą
15:05 XVIII Mazurska Noc Kabaretowa Mrągowo 2016 - Moda na swetry
16:00 Koło fortuny
16:35 Familiada - teleturniej

SERIAL OBYCZAJOWY

17:10 Łzy Cennet - serial obyczajowy, prod. Turcja
18:00 Panorama
18:25 Pogoda
18:30 Sport Telegram
18:35 Rodzinka.pl - serial komediowy TVP
19:05 Wszystko przed nami - telenowela TVP
19:35 Barwy szczęścia - serial obyczajowy TVP
20:45 O mnie się nie martw - serial komediowy TVP
21:45 Rodzinka.pl - serial
22:15 Kabaret Hrabi
23:00 Pitbull. Niebezpieczne kobiety - sensacyjny
01:20 Straż wiejska
03:10 American Heist. Skok życia. - film fabularny
04:40 Zakończenie dnia

TVN

05:10 Uwaga! - magazyn
05:35 Mango - telezakupy
06:50 Kuchenne rewolucje - program kulinarno-rozrywkowy
07:50 Doradca smaku
08:00 Dzień Dobry TVN - magazyn
11:00 Ukryta prawda - program obyczajowy
12:00 Szpital - program obyczajowy
13:00 Szkoła
14:00 19 +
14:30 Kuchenne rewolucje - program kulinarno-rozrywkowy
15:30 Szkoła
16:30 19 +
17:00 Szpital
18:00 Ukryta prawda - program obyczajowy
19:00 Fakty
19:35 Sport
19:45 Pogoda
19:50 Uwaga! - magazyn

FILM SENSACYJNY

20:00 Szybko i wściekle - film sensacyjny, 2009, wyk. Vin Diesel, Paul Walker
22:15 Hellboy II: Złota armia - film S-F, 2008, reż. Guillermo Del Toro, wyk. Ron Perlman, Selma Blair
00:50 Arka przyszłości - film sensacyjny, USA, Korea Płd., Czechy, Francja, 2013, reż. Joon-ho Bong, wyk. Chris Evans, Kang-ho Song, Ed Harris, John Hurt, Tilda Swinton, Jamie Bell
03:25 Uwaga! - magazyn
03:40 Moc Magii

POLSAT

06:00 Nowy dzień z Polsat News
09:00 Malanowski i Partnerzy - serial kryminalny
10:00 Dzień, który zmienił moje życie - serial
11:00 Dlaczego ja?
12:00 Gliniarze
13:00 Trudne sprawy
14:00 Pierwsza miłość - serial obyczajowy prod. Polska
14:45 Dlaczego ja?
15:50 Wydarzenia
16:10 Pogoda
16:15 Interwencja - magazyn reporterów
16:30 Na ratunek 112
17:00 Gliniarze
18:00 Pierwsza miłość - serial obyczajowy prod. Polska
18:50 Wydarzenia
19:20 Sport
19:25 Pogoda
19:30 Świat według Kiepskich
20:05 World of Dance - Polska
21:35 Lepiej późno niż wcale

FILM S-F

22:45 Surogaci - film s-f, USA, 2009, reż. Mostow Jonathan, wyk. Kodjoe Boris, Mitchell Radha, Pike Rosamund, Willis Bruce
00:35 Rings Młoda kobieta, martwiąc się o swego chłopaka, zafascynowanego informacjami o tajemniczym wideo, po obejrzeniu którego giną ludzie, decyduje się obejrzeć film za niego. Wkrótce odkrywa przerażającą prawdę: informacje są prawdziwe, a wideo zawiera tajemniczy przekaz...
02:45 Tajemnice losu
05:00 Disco Gramy - program rozrywkowy

TVP Kultura

07:00 Teledyski
08:00 Informacje kulturalne - informator kulturalny
08:15 Studio Kultura - rozmowy
08:40 Historia kina w Popielawach - film obyczajowy, prod. Polska, 1998, reż. Jan Jakub Kolski, wyk. Krzysztof Majchrzak
10:20 Gubernator - film krótkometrażowy TVP
11:00 Doktor Ewa - serial TVP
12:35 Prawdziwie magiczny sklep - film TVP
13:05 Studio Kultura
13:25 Koncert muzyki z filmów Andrzeja Wajdy
14:30 Taśmy Kultury pasmo programów archiwalnych
15:10 Chłopiec na galopującym koniu - film obyczajowy, prod. Polska, 2006, reż. Adam Guziński

FILM TVP

16:40 Ciuciubabka - film TVP, prod. Polska, 1977, reż. Radosław Piwowarski, wyk. Wiesław Wójcik
17:40 Lekcje pana Kuki - film obyczajowy, prod. Polska
19:25 Pojedynki stulecia
20:00 Informacje kulturalne
20:20 Wieczór kinomana
20:25 Wieczór kinomana - Pan Turner - film biograficzny
23:05 Fabryka hitów
00:05 Tygodnik Kulturalny
00:55 Dotyk zła
02:35 Informacje kulturalne
02:50 Kino nocne - Krótki film o miłości - film fabularny, prod. Polska, 1988
04:30 Clara 3000 at Sonar Festival 2017 - koncert

TV Puls

06:00 Kontrakt na miłość
07:00 Dziesięć przykazań - fabularny
08:00 Zbuntowany anioł
09:00 Lombard. Życie pod zastaw - serial obyczajowy
10:00 Gliniarz i prokurator - fabularny
11:00 Nash Bridges
12:00 Kobra - oddział specjalny - fabularny
13:00 Agenci NCIS: Los Angeles - fabularny Agenci biura NCIS w Los Angeles działają pod przykrywką, by rozwiązywać trudne i często szokujące sprawy.
15:00 Lombard. Życie pod zastaw - serial obyczajowy
15:55 Kobra - oddział specjalny

SERIAL OBYCZAJOWY

18:00 Lombard. Życie pod zastaw - serial obyczajowy prod. Polska
20:00 Kod Merkury Agent FBI podejmuje się ochrony cierpiącego na autyzm dziewięciolatka. Chłopiec złamał tajny kod uważany za niemożliwy do rozszyfrowania i dlatego poszukują go bezwzględni zabójcy.
22:10 Bękarty wojny
01:25 Spartakus: Zemsta
04:00 Menu na miarę - fabularny
04:40 Z archiwum policji - fabularny
05:00 Niesamowite!

TVN 7

05:10 Ukryta prawda - magazyn obyczajowy
06:10 Sąd rodzinny - program sądowy
07:05 Szpital - program obyczajowy
08:05 Brzydula - serial obyczajowy, Polska
09:10 Kryminalni - serial kryminalny, Polska
10:15 Mango telezakupy
11:55 Ukryta prawda - program obyczajowy
12:55 Sąd rodzinny - program sądowy
13:55 Sędzia Anna Maria Wesołowska - program sądowy
14:55 Szpital - program obyczajowy
15:55 Zagubieni - serial, USA
16:50 Kryminalni - serial kryminalny, Polska
17:55 Brzydula - serial obyczajowy, Polska
19:00 Ukryta prawda

FILM PRZYGODOWY

20:00 Trzej muszkieterowie - film przygodowy, Wielka Brytania/USA/Austria, 1993, reż. Stephen Herek, wyk. Charlie Sheen, Kiefer Sutherland
22:20 Aeon Flux - film S-F, USA, 2005, reż. Karyn Kusama, wyk. Charlize Theron, Marton Csokas, Jonny Lee Miller, Sophie Okonedo, Frances McDormand, Pete Postlethwaite
00:05 American Horror Story I: Murder House - serial, USA
01:05 Strzelec - serial, USA
02:05 Moc Magii
04:15 Druga strona medalu - talk show

TV 4

06:00 Spadkobiercy - program rozrywkowy
07:05 Turbo Fast
08:00 Nasz nowy dom - program rozrywkowy
09:00 Septagon
10:00 Hell's Kitchen - Piekielna Kuchnia - program rozrywkowy
11:25 Benny Hill - program rozrywkowy
12:00 Detektywi w akcji - serial kryminalny, prod. Polska
13:00 Galileo
15:00 Policjantki i Policjanci - serial obyczajowy, prod. Polska
16:00 Maria z przedmieścia - telenowela
16:55 Światło twoich oczu
18:00 Septagon
19:00 Policjantki i Policjanci - serial obyczajowy
20:00 Gwiazdy Kabaretu
21:00 OKO za OKO

HORROR

23:00 Wioska przeklętych - horror, USA, 1995, reż. Carpenter John, wyk. Alley Kirstie, Hamill Mark, Kozlowski Linda, Pare Michael, Reeve Christopher, Salenger Meredith Małe miasteczko amerykańskie staje się celem wizyty niezidentyfikowanych gości z Kosmosu. Po ich odejściu większość kobiet rodzi dziwne dzieci, stanowiące pierwszą placówkę kosmitów zamierzających skolonizowac Ziemię.
01:05 Galileo
02:00 TAK czy NIE
03:00 Disco Polo Life
04:00 Top 10 lista przebojów

eprasa.pl 8d3f767aa1

sobota 6 października

TVP 1

04:50 **Klan** - telenowela TVP
06:10 **Audycje komitetów wyborczych**
06:25 **Sprawa dla reportera**
07:20 **Rok w ogrodzie**
07:45 **Rok w ogrodzie Extra** - magazyn
08:00 **Las bliżej nas** - magazyn
08:25 **Pełnosprawni** - magazyn dla niepełnosprawnych
08:50 **Studio Raban**
09:20 **Rodzinny ekspres** - magazyn
09:50 **Fascynujący świat** - Mleko fakty, liczby, opinie - dokumentalny
10:55 **Korona królów** - taka historia... - telenowela historyczna TVP
11:25 **Korona królów** - telenowela historyczna TVP
13:35 **Okrasa łamie przepisy** - magazyn kulinarny
14:10 **Jak to działa** - magazyn

SERIAL KRYMINALNY

14:50 **Ojciec Mateusz** - serial kryminalny prod. TVP
15:45 **Rolnik szuka żony**
16:45 **Audycje komitetów wyborczych**
17:00 **Teleexpress**
17:30 **Jaka to melodia?**
18:25 **Drogi wolności** - Oberwanie chmury - serial
19:30 **Wiadomości**
20:10 **Alarm!** - magazyn
20:30 **Dziewczyny ze Lwowa** - serial obyczajowy TVP
21:30 **Hit na sobotę** - Śniadanie do łóżka - komedia
23:05 **Boks** - KnockOut Boxing Nigh
00:25 **4 Blocks** - serial
01:30 **Środki nadzwyczajne**
03:20 **Jaka to melodia?**
04:15 **Zakończenie dnia**

TVP 2

04:50 **Koło fortuny** - teleturniej
05:25 **Barwy szczęścia** - serial obyczajowy TVP
07:00 **M jak miłość** - serial TVP
07:55 **Pytanie na śniadanie**
11:35 **To je Borowicz. Podróże ze smakiem** - magazyn kulinarny
12:10 **Legalna blondynka** - komedia, prod. USA, 2001, reż. Robert Luketic, wyk. Reese Witherspoon, Selma Blair, Luke Wilson, Raquel Welch
14:00 **Familiada** - teleturniej
14:35 **Koło fortuny** - teleturniej
15:30 **Kabaretowa Scena Dwójki przedstawia**
16:25 **Dla niesłyszących - Słowo na niedzielę - Szczęście w małżeństwie**
16:35 **Rodzinka.pl** - serial obyczajowy

SERIAL KOMEDIOWY

17:10 **O mnie się nie martw** - serial komediowy TVP
18:00 **Panorama**
18:20 **Pogoda**
18:25 **Sport Telegram**
18:35 **Postaw na milion** - teleturniej
19:35 **Lajk!**
20:05 **The Voice of Poland IX seria** - Przesłuchania
22:15 **American Heist. Skok życia** - film fabularny
24:00 **Świat to za mało** - film sensacyjny, prod. USA, Wielka Brytania, 1999
02:15 **Pitbull. Niebezpieczne kobiety** - film sensacyjny, prod. Polska, 2016, reż. Patryk Vega
04:35 **Zakończenie dnia**

TVN

05:25 **Uwaga!** - magazyn
05:45 **Mango** - telezakupy
08:00 **Dzień Dobry TVN** - magazyn
11:00 **Na Wspólnej** - serial obyczajowy, Polska
12:50 **MasterChef** - program rozrywkowy, Polska
14:20 **Ameryka Express** - program rozrywkowy,
16:00 **Drzewo marzeń**
17:00 **Kuchenne rewolucje** - program kulinarno-rozrywkowy
18:00 **36,6**
19:00 **Fakty**
19:25 **Sport**
19:35 **Pogoda**
19:45 **Uwaga!** - magazyn
20:00 **Mam talent** - program rozrywkowy, Polska

FILM PRZYGODOWY

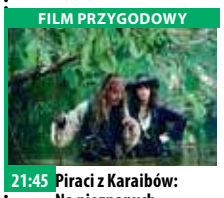

21:45 **Piraci z Karaibów: Na nieznanych wodach** - film przygodowy, prod. USA, Wielka Brytania, 2011, reż. Rob Marshall, wyk. Johnny Depp, Penelope Cruz, Geoffrey Rush, Ian McShane, Kevin McNally, Keith Richards, Richard Griffiths
00:35 **Zbaw mnie ode złego** - film horror, USA, 2010, reż. Wes Craven, wyk. Max Thieriot, John Magaro, Zena Grey
02:50 **Uwaga!** - magazyn prod. Polska
03:10 **Moc Magii**

POLSAT

06:00 **Nowy dzień z Polsat News**
09:15 **MY3**
10:10 **Ewa gotuje**
10:45 **Nasz Nowy Dom**
11:40 **Śpiewajmy razem. All Together Now** - program rozrywkowy
13:15 **World of Dance** - program rozrywkowy
14:45 **Lepiej późno niż wcale**
15:50 **Kabaret na żywo według Paranienormalnych** - program rozrywkowy
17:50 **Chłopaki do wzięcia** - program rozrywkowy
18:50 **Wydarzenia**
19:20 **Sport**
19:25 **Pogoda**
19:30 **Świat według Kiepskich** - serial komediowy Losy przeciętnej polskiej rodziny mieszkającej w jednej z wrocławskich kamienic.

KOMEDIA

20:10 **Shrek** - komedia animowana Shrek jest ogrem -brzydalem, którego wszyscy się boją i przed którym uciekają. Mieszka sam i bardzo ceni sobie swoją samotność.
22:05 **Twoja Twarz Brzmi Znajomo** - program rozrywkowy
00:05 **Akt odwagi** - film sensacyjny Elitarna jednostka żołnierzy zostaje wysłana na tajną misję w celu odzyskania porwanej agentki CIA.
02:15 **Tajemnice losu**
05:00 **Disco Gramy** - program rozrywkowy prod. Polska

TVP Kultura

07:00 **Nienasyceni 5**
07:25 **Teledyski**
07:50 **Informacje kulturalne**
08:10 **Tygodnik Kulturalny**
09:00 **Serialowa nostalgia** - Kapitan Sowa na tropie - Trzecia ręka - serial TVP
09:40 **Serialowa nostalgia** - Kapitan Sowa na tropie - Szantażysta - serial TVP
10:10 **Sopot '84** - Halina Frąckowiak - koncert
10:35 **Czarny Błysk** - Rozstanie - serial animowany
10:55 **Szlakiem Kolberga** - Adam Bałdych
11:30 **Dokument tygodnia - Arcydzieła bez tajemnic: Caravaggio** - cykl dokumentalny
12:10 **Magiczne drzewo** - film przygodowy, prod. Polska, 2008
13:50 **Statyści** - komedia
16:00 **Budzik** - dokumentalny
16:45 **Wydarzenie aktualne**

DRAMAT

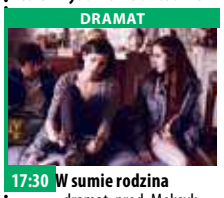

17:30 **W sumie rodzina** - dramat, prod. Meksyk, 2013, reż. Claudia Sainte wyk. Ximena Ayala, Lisa Owen, Sonia Franco
19:10 **Za młodzi na śmierć** - Władimir Wysocki - film
20:20 **Bilet do kina** - W kręgu miłości - film fabularny, prod. Belgia, Holandia
22:15 **Dranie w kinie**
22:50 **Amy Winehouse "I Told You I Was Trouble" Live from London** - koncert
24:00 **Mocne Kino** - Narzeczona Frankensteina - film
01:25 **Performance**
02:10 **Wieczór kinomana** - Pan Turner - film biograficzny
04:45 **Legendy Rocka**

TV Puls

06:00 **Przygody Merlina**
07:00 **Taki jest świat** - program informacyjny prod. Polska
07:50 **Moje Grand Prix. Bartek Marszałek**
08:10 **13 Posterunek 2**
10:05 **Lombard. Życie pod zastaw** - serial obyczajowy prod. Polska Prowadzenie lombardu to zajęcie ciekawe, momentami ekscytujące, ale często i niebezpieczne. Bohaterami serialu są: właściciel Kazimierz Barski, jego rodzina, pracownicy oraz klienci, którzy pojawiają się w lombardzie z powodu różnych życiowych zawirowań.
15:00 **Następny proszę!**
15:55 **Dzieciak**
18:00 **7 krasnoludków - Las to za mało!**

FILM AKCJI

20:00 **Transporter 3** - film akcji Transporter Frank dostaje kolejne zadanie; musi przewieźć córkę urzędnika z Marsylii do Odessy.
22:00 **Kod Merkury**
00:15 **Nadbagaż**
02:20 **Moje Grand Prix. Bartek Marszałek**
02:50 **Taki jest świat** - program informacyjny prod. Polska
03:55 **Menu na miarę** - fabularny
04:30 **Niesamowite!**
05:00 **Przygody Merlina** - film przygodowy Czarodziej przybywa do Camelotu i ukrywa swoje zdolności, gdyż Uther tępi wszelką magię.

TVN 7

05:45 **Ukryta prawda** - magazyn obyczajowy
06:50 **Mango** - telezakupy
08:55 **Brzydula** - serial obyczajowy, Polska
11:35 **Dziadek z przypadku** - serial, USA
12:35 **Dennis znów rozrabia** - film komedia, USA, 1998, reż. Charles T. Kanganis, wyk. Don Rickles, George Kennedy, Justin Cooper, Betty White, Brian Doyle-Murray
14:10 **Wygraj randkę** - film komedia, USA, 2004, reż. Robert Luketic, wyk. Kate Bosworth, Topher Grace, Josh Duhamel, Nathan Lane, Sean Hayes
16:20 **Harry Potter i zakon Feniksa** - film przygodowy, USA/Wielka Brytania, 2007, reż. David Yates, wyk. Daniel Radcliffe, Emma Watson

KOMEDIA

19:00 **Śnięty Mikołaj II** - film komedia, USA, 2002, reż. Michael Lembeck, wyk. Tim Allen, Elizabeth Mitchell, David Krumholtz, Judge Reinhold, Wendy Crewson
21:15 **Lepiej późno niż później** - film komedia, USA, 2003, reż. Nancy Meyers, wyk. Jack Nicholson, Diane Keaton, Keanu Reeves
23:55 **Córka generała** - film sensacyjny, prod. USA, 1999, reż. Simon West, wyk. John Travolta, Madeleine Stowe, James Cromwell, Timothy Hutton
02:20 **Moc Magii**
04:30 **Druga strona medalu**

TV 4

06:00 **Spadkobiercy**
07:05 **Jeźdźcy smoków na końcu świata** - serial przygodowy
07:35 **Turbo Fast**
08:05 **Tom i Jerry Show** - serial animowany
08:55 **Mała Syrenka: Dzieciństwo Ariel**
10:30 **Policjantki i Policjanci** - serial obyczajowy prod. Polska
13:30 **STOP Drogówka**
14:35 **Uciekająca panna młoda** Ike Graham jest nowojorskim felietonistą. W poszukiwaniu weny twórczej wybiera się do pobliskiego baru. Tam słyszy historię dziewczyny, która uwielbia stan narzeczeński, ale boi się ślubu.
17:00 **Policjantki i Policjanci**
19:00 **Galileo**
20:00 **Gwiazdy Kabaretu**

SERIAL KRYMINALNY

21:00 **Sprawiedliwi - Wydział Kryminalny** - serial kryminalny
23:05 **Samobójcza misja** Wojska sowieckie przesuwają się przez Rumunię wypierając Niemców na zachód. Major Kurt Fleischer, zmęczony wojną dowódca elitarnej jednostki niemieckiej, dostaje rozkaz eskortowania pewnej naukowiec do tajemniczego lasu za linią wroga, skąd kobieta ma odzyskać ukryty tam starożytny artefakt.
01:20 **STOP Drogówka** - magazyn
02:20 **Interwencja**
03:00 **Disco Polo Life**
04:00 **Top 10 lista przebojów**

niedziela 7 października

TVP 1

04:30 **Galeria** - serial
05:20 **Klan** - telenowela TVP
06:10 **Audycje komitetów wyborczych**
06:35 **Wojsko - polskie.pl**
07:00 **Transmisja Mszy Świętej z Sanktuarium Bożego Miłosierdzia w Łagiewnikach**
08:00 **Tydzień**
08:35 **Las bliżej nas**
09:00 **Ziarno** - magazyn
09:35 **Weterynarze z sercem**
10:05 **Zakochaj się w Polsce**
10:30 **Leśniczówka**
11:55 **Między ziemią a niebem** - magazyn
12:00 **Anioł Pański**
12:15 **Między ziemią a niebem** - magazyn
12:45 **Sekrety mnichów** - Wtajemniczenie
13:00 **Drogi wolności**
13:10 **BBC w Jedynce** - Najmłodsi wśród zwierząt
14:10 **Sonda 2** - Polski kosmos

TELETURNIEJ

14:45 **Big Music Quiz**
15:50 **The Wall. Wygraj marzenia** - teleturniej
16:45 **Audycje komitetów wyborczych**
17:00 **Teleexpress**
17:20 **Pogoda**
17:30 **Dziewczyny ze Lwowa** - serial obyczajowy TVP
18:35 **Jaka to melodia?**
19:30 **Wiadomości**
20:00 **Pogoda**
20:05 **Sport**
20:10 **Drogi wolności** - Kobieta idealna - serial TVP
21:15 **Rolnik szuka żony**
22:15 **Zakochana Jedynka - Jeden dzień** - film obyczajowy, prod. USA
00:10 **Śniadanie do łóżka**
01:45 **Jaka to melodia?**
02:40 **Jasne błękitne okna**

TVP 2

04:45 **Dla niesłyszących** - Słowo na niedzielę - Szczęście w małżeństwie
04:50 **Barwy szczęścia** - serial obyczajowy TVP
07:00 **M jak miłość** - serial TVP
07:55 **Pytanie na śniadanie**
10:50 **Rodzinne oglądanie** - Niezwykłe więzi delfinów - film dokumentalny, prod. USA, 2016
11:45 **Gwiazdy w południe** - Muły siostry Sary - western, prod. USA, 1970, reż. Don Siegel, wyk. Shirley Mclane, Clint Eastwood, Manolo Fabregas, Alberto Morin
13:40 **Bake off** - Ale przepis
14:00 **Familiada** - teleturniej
14:35 **Koło fortuny** - teleturniej
15:30 **Bake Off Junior**
16:25 **The Voice of Poland**
18:00 **Panorama**
18:20 **Pogoda**
18:25 **Sport Telegram**

SERIAL OBYCZAJOWY

18:35 **Na dobre i na złe** - serial TVP
19:35 **Zakupy pod kontrolą** - reality show
20:05 **Świat to za mało** - film sensacyjny, prod. USA, Wielka Brytania
22:20 **Kino bez granic** - Moja mama i reszta zwariowanej rodzinki - film obyczajowy, prod. Węgry, 2015, reż. Ibolya Fekete
00:25 **Święte powietrze** - komedia, prod. Izrael, 2017, reż. Shady Srour
02:00 **Muły siostry Sary** - western, prod. USA, 1970, reż. Don Siegel, wyk. Shirley Mclane, Clint Eastwood
03:55 **Zakończenie dnia**

TVN

05:20 **Uwaga!** - magazyn
05:45 **Mango** - telezakupy
08:00 **Dzień Dobry TVN** - magazyn
11:00 **Drzewo marzeń**
12:00 **Co za tydzień** - magazyn
12:25 **Diagnoza** - serial, Polska
13:25 **Mam talent** - program rozrywkowy
15:00 **Top Model** - program rozrywkowy
16:00 **Gala French Touch**
18:00 **Domowe rewolucje**
19:00 **Fakty**
19:25 **Sport**
19:35 **Pogoda**
19:45 **Uwaga!** - magazyn
20:00 **MasterChef** - program rozrywkowy
21:30 **Pułapka** - serial, Polska
22:30 **Oszukać przeznaczenie V** - film horror, USA, Kanada, 2011, reż. Steven Quale, wyk. Nicholas D'Agosto, Emma Campbell

FILM SENSACYJNY

00:25 **Szybko i wściekle** - film sensacyjny, 2009, wyk. Vin Diesel, Paul Walker Przestępca oraz tropiący go agent łączą swoje siły i przenikają do narkotykowego gangu, by dopaść jego przywódcę.
02:40 **Kuchenne rewolucje** - program kulinarno -rozrywkowy prod. Polska W ciągu czterech dni Magda Gessler próbuje poznać i rozwiązać problemy właścicieli restauracji.
03:40 **Uwaga!** - magazyn prod. Polska
04:00 **Moc Magii** - program ezoteryczny

POLSAT

06:00 **Nowy dzień z Polsat News**
09:00 **Prezent nocnej furii**
09:30 **Kung Fu Panda: Święta, święta i Po**
10:00 **Pocahontas II: Podróż do Nowego Świata**
11:40 **Dziennik cwaniaczka** Komedia familijna zrealizowana na podstawie bestsellerowej serii książek Jeffa Kinneya o niesamowitych perypetiach obdarzonego oryginalnym poczuciem humoru nastolatka, który zmagania ze światem opisuje w prowadzonym przez siebie dzienniku. Greg ma przed sobą świetlaną przyszłość, jednak nim osiągnie sukces, musi przetrwać najgorsze i najstraszniejsze doświadczenie życiowe każdego młodzieńca - szkołę!

ANIMACJA

13:40 **Shrek** - animacja Shrek jest ogrem -brzydalem, którego wszyscy się boją i przed którym uciekają. Mieszka sam i bardzo ceni sobie swoją samotność.
15:40 **Twoja Twarz Brzmi Znajomo**
17:35 **Nasz Nowy Dom**
18:40 **Dom pełen życia**
19:30 **Państwo w Państwie**
20:05 **W rytmie serca**
21:05 **Kabaret na żywo według Paranienormalnych**
23:05 **Ślad** - serial kryminalny
01:05 **X-Men: Apocalypse**
04:15 **Kabarety na żywo**
05:00 **Disco Gramy**

TVP Kultura

07:00 **Białoruski klimat** - cykl reportaży
07:30 **Teledyski**
08:00 **Dranie w kinie** - magazyn
08:40 **Angielskie śniadanie** - Pan wzywał, Milordzie? - Miłość i pieniądze - serial komediowy, prod. Wielka Brytania, 1988
09:45 **Śladami wielkich kompozytorów** - Bizet - film dokumentalny, prod. Francja, 2012
10:50 **Trzeci punkt widzenia**
11:30 **Straszne skutki awarii telewizora** - komedia, prod. Czechosłowacja
13:05 **Wyspa** - film krótkometrażowy, prod. Chile
13:45 **Chuligan Literacki**
14:30 **Rusałka** - opera
17:15 **Niedziela z... Filipem Bajonem**
18:05 **Niedziela z... Filipem Bajonem**

FILM OBYCZAJOWY

20:00 **Panorama kina polskiego - Panie Dulskie** - film obyczajowy, prod. Polska, 2015, reż. Filip Bajon, wyk. Krystyna Janda, Katarzyna Figura
21:40 **Trzeci punkt widzenia** - program publicystyczny
22:20 **Dokument.pl** - Portret osobisty
23:10 **Scena altenatywna**
23:40 **Bilet do kina** - W kręgu miłości - film fabularny, prod. Belgia, Holandia
01:40 **Teraz animacje!** - W oddali - animowany
01:50 **Teraz animacje!** - Miniatury filmowe do muzyki klasycznej
02:05 **United Kingdom of Pop** - dokumentalny

TV Puls

05:55 **Flash**
07:40 **Skorpion** - fabularny
10:10 **Dzieciak**
12:30 **Najpiękniejsze baśnie braci Grimm: Król Drozdobrody**
13:40 **Najpiękniejsze baśnie braci Grimm: Śpiąca Królewna**
14:50 **Uniwersytet Potworny** Historia początku przyjaźni między Jamesem P. Sullivanem i Mikiem Wazowskim.
16:55 **Zakonnica w przebraniu**
19:00 **Następny proszę!**
20:00 **Olimp w ogniu** Odsunięty od obowiązków agent Secret Service jest jedyną nadzieją na uratowanie prezydenta, gdy Biały Dom zostaje zaatakowany przez terrorystów.

FILM SENSACYJNY

22:20 **Igrzyska śmierci** - film sensacyjny
01:15 **Ukryta tożsamość** Dziewięciolatek Messaoud nie ma łatwego życia. Nie dosyć, że przyszło mu dorastać w okresie wojny francusko - algierskiej, to na skutek choroby matki ojciec oddaje go wraz z bratem do adopcji.
02:20 **Taki jest świat** - program informacyjny prod. Polska
03:00 **Biesiada na cztery pory roku** - serial obyczajowy
04:10 **Menu na miarę**
04:40 **Z archiwum policji** - fabularny
05:05 **Niewolnica Victoria**

TVN 7

05:50 **Ukryta prawda** - magazyn obyczajowy
06:50 **Mango** - telezakupy
08:55 **Brzydula** - serial obyczajowy, Polska
11:15 **Columbo** - serial kryminalny, USA
13:20 **Heca w zoo** - film komedia, USA, 2011, reż. Frank Coraci, wyk. Kevin James, Rosario Dawson, Leslie Bibb
15:35 **Trzej muszkieterowie** - film przygodowy, Wielka Brytania/USA/Austria, 1993, reż. Stephen Herek, wyk. Charlie Sheen, Kiefer Sutherland, Chris O'Donnell, Oliver Platt, Tim Curry, Rebecca De Mornay, Gabrielle Anwar, Michael Wincott, Julie Delpy
17:50 **Śnięty Mikołaj II** - film komedia, USA, 2002, reż. Michael Lembeck, wyk. Tim Allen

FILM PRZYGODOWY

20:00 **Harry Potter i Książe Półkrwi** - film przygodowy, Wielka Brytania/USA, 2009, reż. David Yates, wyk. Daniel Radcliffe, Emma Watson, Rupert Grint, Michael Gambon, Helena Bonham Carter, Jim Broadbent, Robbie Coltrane, Alan Rickman, Bonnie Wright, Maggie Smith, Timothy Spall
23:15 **Koszmar z ulicy Wiązów** - film horror, USA, 2010, reż. Samuel Bayer, wyk. Jackie Earle Haley, Kyle Gallner, Rooney Mara, Katie Cassidy, Thomas Dekker
01:20 **Lucyfer** - serial, USA
02:25 **Moc Magii**

TV 4

06:00 **Spadkobiercy**
07:05 **Jeźdźcy smoków na końcu świata** - serial przygodowy
07:35 **Turbo Fast**
08:05 **Tom i Jerry Show** - film animowany
08:35 **Inny czas** - film prod. USA, 2017, reż. Ben Foster, Dennis Mark, wyk. Andrew Wilson, Gifford Cassidy Grupa studentów archeologii zapuszcza się w głębokie jaskinie w Teksasie w poszukiwaniu ulubionego profesora, który zaginął w dziwnych okolicznościach podczas wyprawy w poszukiwaniu Fontanny Młodości.
10:20 **Galileo** - popularno-naukowy
12:30 **Ona to on**
14:40 **Pokojówka na Manhattanie**

FILM PRZYGODOWY

16:55 **Hero** - film przygodowy Władca Qin, owładnięty przemożnym dążeniem do zjednoczenia Chin pod swoim przywództwem, od lat jest celem zamachowców z pozostałych królestw, w tym trojga legendarnych wojowników, za których głowy wyznaczył bardzo wysoką nagrodę.
19:00 **Galileo**
20:00 **Punisher**
21:55 **Sprawiedliwi - Wydział Kryminalny**
23:55 **Tuż przed tragedią**
02:00 **Strach ma wielkie kły**
03:00 **Disco Polo Life**
04:00 **Top 10 lista przebojów** - program rozrywkowy prod. Polska

eprasa.pl 8d3f767aa1

poniedziałek 8 października

TVP 1

04:30 **Telezakupy**
05:05 **Elif** - serial, prod. Turcja
06:00 **Wieczna miłość** - serial obyczajowy, prod. Turcja
06:50 **Jaka to melodia?** - teleturniej muzyczny
07:25 **Audycje komitetów wyborczych**
07:50 **Agropogoda** - magazyn
08:00 **Wiadomości**
08:10 **Pogoda poranna**
08:15 **Kwadrans polityczny**
08:30 **Alarm!** - magazyn
08:55 **Ranczo** - serial obyczajowy TVP
09:55 **Komisarz Alex** - serial kryminalny TVP
10:50 **Jeden z dziesięciu** - teleturniej
11:25 **Korona królów** - taka historia... - telenowela
12:00 **Wiadomości**
12:15 **Agrobiznes**
12:35 **Agropogoda** - magazyn
12:40 **Magazyn Rolniczy**
12:55 **BBC w Jedynce**

SERIAL OBYCZAJOWY

14:00 **Elif** - serial obyczajowy, prod. Turcja, 2014
15:00 **Wiadomości**
15:20 **Okrasa łamie przepisy**
15:50 **Wieczna miłość** - serial
16:45 **Audycje komitetów wyborczych**
17:00 **Teleexpress**
17:30 **Jaka to melodia?**
18:00 **Klan** - telenowela TVP
18:30 **Korona królów**
18:55 **Jeden z dziesięciu**
19:30 **Wiadomości**
20:10 **Alarm!** - magazyn
20:30 **Leśniczówka**
21:00 **Teatr Telewizji** - Reytan
22:20 **Biała wizytówka** - Zarząd przymusowy - serial obyczajowy
23:35 **Rzeczpospolita Zakopiańska**
00:40 **4 Blocks** - serial

TVP 2

05:00 **Koło fortuny** - teleturniej
05:35 **O mnie się nie martw** - serial komediowy TVP
06:55 **Coś dla Ciebie** - magazyn
07:20 **Na sygnale** - serial fabularyzowany TVP
07:55 **Pytanie na śniadanie**
11:00 **Panorama**
11:05 **Pogoda Flesz**
11:10 **Pytanie na śniadanie Extra2**
11:25 **Rodzinka.pl** - serial komediowy prod. TVP
11:55 **Barwy szczęścia** - serial obyczajowy TVP
12:30 **Koło fortuny** - teleturniej
13:15 **Cena miłości** - serial, prod. Turcja, 2011
14:10 **Rodzinka.pl** - serial komediowy TVP
14:35 **Kulisy** - Postaw na milion
15:10 **O mnie się nie martw** - serial komediowy TVP

TELETURNIEJ

16:00 **Koło fortuny** - teleturniej
16:35 **Familiada** - teleturniej
17:10 **Łzy Cennet** - serial
18:00 **Panorama**
18:30 **Sport Telegram**
18:35 **Rodzinka.pl** - serial
19:05 **Wszystko przed nami**
19:35 **Barwy szczęścia** - serial obyczajowy TVP
20:55 **M jak miłość** - serial TVP
21:55 **Syn** - serial, prod. USA
22:50 **Dzielnica bankowa** - serial sensacyjny
23:55 **Oficerowie** - Oddany chleb - serial kryminalny
00:50 **Moja mama i reszta zwariowanej rodzinki** - film obyczajowy
02:55 **Święte powietrze**
04:20 **Zakończenie**

TVN

05:50 **Uwaga!** - magazyn
06:20 **Mango** - telezakupy
07:25 **Nowa Maja w ogrodzie**
07:55 **Akademia ogrodnika** - magazyn ogrodniczy
08:00 **Dzień Dobry TVN** - magazyn
11:00 **Ukryta prawda** - program obyczajowy
12:00 **Szpital** - program obyczajowy
13:00 **Szkoła**
14:00 **19 +**
14:30 **Kuchenne rewolucje** - program kulinarno-rozrywkowy
15:30 **Szkoła**
16:30 **19 +**
17:00 **Szpital** - program obyczajowy
18:00 **Ukryta prawda**
19:00 **Fakty**
19:35 **Sport**
19:45 **Pogoda**
19:50 **Uwaga!** - magazyn
20:10 **Doradca smaku**

SERIAL OBYCZAJOWY

20:15 **Na Wspólnej** - serial obyczajowy, Polska
20:55 **Milionerzy**
21:30 **Top Model** - program rozrywkowy
22:30 **Ślub od pierwszego wejrzenia**
23:35 **Piraci z Karaibów: Na nieznanych wodach** - film przygodowy, USA, Wielka Brytania, 2011, reż. Rob Marshall, wyk. Johnny Depp, Penelope Cruz, Geoffrey Rush, Ian McShane, Kevin McNally, Keith Richards, Richard Griffiths
02:20 **Co za tydzień**
02:50 **Biuro** - serial komedia
03:20 **Uwaga!** - magazyn
03:45 **Moc Magii**

POLSAT

06:00 **Nowy dzień z Polsat News**
09:00 **Malanowski i Partnerzy** - serial kryminalny prod. Polska
10:00 **Dzień, który zmienił moje życie** - serial obyczajowy prod. Polska
11:00 **Dlaczego ja?**
12:00 **Gliniarze** Podczas zamykania gabinetu młoda dentystka zostaje zaatakowana przez mężczyznę, który twierdzi, że kobieta wyłudziła od niego 20 tysięcy.
13:00 **Trudne sprawy**
14:00 **Pierwsza miłość** - serial Marzena próbuje odnaleźć się w roli kelnerki. Wszystko leci jej z rąk.
14:45 **Dlaczego ja?**
15:50 **Wydarzenia**
16:10 **Pogoda**
16:15 **Interwencja** - magazyn
16:30 **Na ratunek 112**

SERIAL KRYMINALNY

17:00 **Gliniarze** - serial kryminalny Zostaje potrącona likwidatorka szkód ubezpieczeniowych. Kierowca uciekł z miejsca zdarzenia, kobieta walczy o życie w szpitalu.
18:00 **Pierwsza miłość** - serial obyczajowy prod. Polska
18:50 **Wydarzenia**
19:20 **Sport**
19:25 **Pogoda**
19:30 **Świat według Kiepskich** - serial komediowy prod. Polska
20:05 **X-Men: Apocalypse**
23:15 **Zamachowiec**
01:25 **Czterej bracia**
03:40 **Tajemnice losu**
05:00 **Disco Gramy**

TVP Kultura

07:00 **Teledyski**
08:15 **Studio Kultura**
08:40 **Lekcje pana Kuki** - film obyczajowy, prod. Polska, Austria, 2007, reż. Dariusz Gajewski, wyk. Łukasz Garlicki, August Diehl, Nadia Cameron - Blakey, Andrzej Grabowski, Anna Przybylska, Mirosław Zbrojewicz, Łukasz Simlat, Krzysztof Stroiński, Tomasz Karolak, Lech Mackiewicz
10:20 **Ślepy tor** - film TVP, prod. Polska, 1967, reż. Ryszard Ber, wyk. Jacek Woszczerowicz, Kazimierz Rudzki, Jan Koecher, Ryszard Pietruski, Zofia Jamry, Lech Ordon, Wojciech Zagórski
11:00 **Doktor Ewa** - serial TVP
12:30 **Bielszy niż śnieg** - film psychologiczny
13:10 **Studio Kultura**

FILM OBYCZAJOWY

13:25 **Szkatułka z Hongkongu** - film TVP
14:30 **Głód serca** - film obyczajowy
16:05 **Taśmy Kultury**
16:40 **Parę osób, mały czas** - dramat, prod. Polska
18:35 **Chuligan Literacki**
19:10 **Polska szkoła animacji**
19:25 **Którędy po sztukę**
19:35 **Videofan** - Portrety
20:00 **Informacje kulturalne**
20:20 **Geniusz** - serial
21:20 **Więcej niż fikcja** - Wyjście przez sklep z pamiątkami - film
23:00 **Kronos** - magazyn
23:45 **Panorama kina polskiego** - Panie Dulskie
01:25 **Informacje kulturalne**
01:40 **Kino nocne** - Bejbi blu

TV Puls

06:00 **Kontrakt na miłość**
07:00 **Dziesięć przykazań** - fabularny
08:00 **Zbuntowany anioł**
09:00 **Lombard. Życie pod zastaw** - serial obyczajowy
10:00 **Gliniarz i prokurator** - fabularny
11:00 **Nash Bridges**
12:00 **Kobra - oddział specjalny** - fabularny
13:00 **Agenci NCIS: Los Angeles** - fabularny
15:00 **Lombard. Życie pod zastaw** - serial obyczajowy Prowadzenie lombardu to zajęcie ciekawe, momentami ekscytujące, ale często i niebezpieczne.
15:55 **Kobra - oddział specjalny** - fabularny
18:00 **Lombard. Życie pod zastaw** - serial

FILM WOJENNY

20:00 **Bękarty wojny** - film wojenny W okupowanej przez nazistów Francji oddział złożony z Amerykanów żydowskiego pochodzenia planuje zamach na Hitlera.
23:10 **Połączenie** Operatorka linii alarmowej odbiera telefon od dziewczyny uwięzionej w bagażniku samochodu porywacza.
01:05 **Taki jest świat** - program informacyjny
01:55 **Biesiada na cztery pory roku** - serial obyczajowy
04:40 **Niesamowite!** - program rozrywkowy
05:05 **Niewolnica Victoria** - telenowela

TVN 7

05:10 **Ukryta prawda** - magazyn obyczajowy
06:10 **Sąd rodzinny** - program sądowy
07:05 **Szpital** - program obyczajowy
08:05 **Brzydula** - serial obyczajowy, Polska
09:10 **Kryminalni** - serial kryminalny, Polska
10:15 **Mango telezakupy**
11:55 **Ukryta prawda** - program obyczajowy
12:55 **Sąd rodzinny** - program sądowy
13:55 **Sędzia Anna Maria Wesołowska** - program sądowy
14:55 **Szpital** - program obyczajowy
15:55 **Zagubieni** - serial, USA
16:50 **Kryminalni** - serial kryminalny, Polska
17:55 **Brzydula** - serial obyczajowy, Polska
19:00 **Ukryta prawda**

FILM SENSACYJNY

20:00 **Shaft** - film sensacyjny, USA, Niemcy, 2000, reż. John Singleton, wyk. Samuel L. Jackson, Vanessa Williams, Jeffrey Wrigh
22:10 **Kości** - serial, USA
23:10 **Harry Potter i Książe Półkrwi** - film przygodowy, Wielka Brytania/USA, 2009, reż. David Yates, wyk. Daniel Radcliffe, Emma Watson, Rupert Grint, Michael Gambon, Helena Bonham Carter, Jim Broadbent, Robbie Coltrane, Alan Rickman, Bonnie Wright
02:20 **American Horror Story I: Murder House** - serial
03:25 **Moc Magii**

TV 4

06:00 **Spadkobiercy**
07:05 **Turbo Fast**
08:00 **Nasz nowy dom**
09:00 **Septagon**
10:00 **Hell's Kitchen - Piekielna Kuchnia**
11:25 **Benny Hill**
12:00 **Detektywi w akcji** - serial kryminalny, prod. Polska
14:00 **STOP Drogówka**
15:00 **Policjantki i Policjanci**
16:00 **Maria z przedmieścia** Maria trudni się zbieraniem śmieci. Po śmierci opiekunki Casildy, otrzymuje pracę służącej w rezydencji niejakich de la Vega. Tu okazuje się, że wysypisko śmieci było rajem w porównaniu z tym, co czeka biedna dziewczynę szykanowaną przez domowników.
16:55 **Światło twoich oczu**
18:00 **Septagon**

SERIAL OBYCZAJOWY

19:00 **Policjantki i Policjanci** - serial obyczajowy, prod. Polska
20:00 **Sprawiedliwi - Wydział Kryminalny** - serial kryminalny, Polska Fabuła serialu koncentruje się na pracy dwóch par policjantów stanowiących dwa zespoły dochodzeniowe i prowadzonych przez nich śledztwach, rozbudowując jednocześnie wątki osobiste każdej z pierwszoplanowych postaci.
21:05 **Śmierć na 1000 sposobów**
22:00 **Galileo**
00:00 **Dragons Den - Jak zostać milionerem**

wtorek 9 października

TVP 1

05:05 **Elif** - serial, prod. Turcja
06:00 **Wieczna miłość** - serial obyczajowy, prod. Turcja
06:50 **Jaka to melodia?**
07:25 **Audycje komitetów wyborczych**
07:50 **Agropogoda** - magazyn
08:00 **Wiadomości**
08:10 **Pogoda poranna**
08:15 **Kwadrans polityczny**
08:30 **Alarm!** - magazyn
08:55 **Ranczo** - serial
09:55 **Komisarz Alex** - serial kryminalny TVP
10:50 **Jeden z dziesięciu**
11:30 **Korona królów**
12:00 **Wiadomości**
12:15 **Agrobiznes**
12:35 **Agropogoda** - magazyn
12:40 **To się opłaca**
12:55 **Natura w Jedynce**
13:50 **The Wall** - kulisy
14:00 **Elif** - serial, prod. Turcja
14:50 **Big Music Quiz** - kulisy
15:00 **Wiadomości**
15:20 **Leśniczówka**

SERIAL OBYCZAJOWY

15:50 **Wieczna miłość** - serial obyczajowy, prod. Turcja
16:35 **The Wall** - kulisy
16:45 **Audycje komitetów wyborczych**
17:00 **Teleexpress**
17:15 **Pogoda**
17:30 **Jaka to melodia?**
18:00 **Klan** - telenowela TVP
18:30 **Korona królów**
18:55 **Jeden z dziesięciu**
19:30 **Wiadomości**
20:10 **Alarm!** - magazyn
20:30 **Leśniczówka**
21:00 **Orły sportu** - reportaż
21:30 **Big Music Quiz** - kulisy
21:40 **Kompania X** - serial
22:35 **Port lotniczy 1975**
00:30 **Czy świat oszalał? - Dzień, w którym zrzucono bombę**

TVP 2

05:00 **Koło fortuny**
05:40 **M jak miłość** - serial TVP
07:00 **Akademia** - reportaż
07:20 **Na sygnale** - serial fabularyzowany TVP
07:55 **Pytanie na śniadanie**
11:00 **Panorama**
11:05 **Pogoda Flesz**
11:10 **Pytanie na śniadanie**
11:25 **Rodzinka.pl** - serial komediowy TVP
11:55 **Barwy szczęścia** - serial
12:30 **Koło fortuny**
13:15 **Cena miłości** - serial, prod. Turcja, 2011
14:10 **Rodzinka.pl** - serial komediowy TVP
15:10 **Dla niesłyszących** - M jak miłość - serial TVP
16:00 **Koło fortuny**
16:35 **Familiada** - teleturniej
17:10 **Łzy Cennet** - serial obyczajowy, prod. Turcja
18:00 **Panorama**
18:35 **Rodzinka.pl** - serial
19:05 **Wszystko przed nami**

SERIAL OBYCZAJOWY

19:35 **Barwy szczęścia** - serial obyczajowy TVP
20:40 **Kulisy** - Postaw na milion
20:55 **M jak miłość** - serial TVP
21:45 **Kulisy** - Postaw na milion
21:55 **Magazyn Ekspresu Reporterów**
23:00 **Świat bez fikcji** - Sonita - film dokumentalny
00:05 **Rodzinka.pl** - serial komediowy TVP
00:40 **Syn** - serial, prod. USA
01:30 **Paradoks** - Tata - serial
02:25 **Magazyn Ekspresu Reporterów**
03:30 **Mali zakupoholicy** - film dokumentalny
04:20 **Zakończenie**

TVN

05:10 **Uwaga!** - magazyn
05:35 **Mango** - telezakupy
06:50 **Kuchenne rewolucje** - program kulinarno-rozrywkowy
07:50 **Doradca smaku**
08:00 **Dzień Dobry TVN**
11:00 **Ukryta prawda** - program obyczajowy
12:00 **Szpital** - program obyczajowy
13:00 **Szkoła**
14:00 **19 +**
14:30 **Kuchenne rewolucje** - program kulinarno-rozrywkowy
15:30 **Szkoła**
16:30 **19 +**
17:00 **Szpital** - program obyczajowy
18:00 **Ukryta prawda** - program obyczajowy
19:00 **Fakty**
19:35 **Sport**
19:45 **Pogoda**
19:50 **Uwaga!** - magazyn

PROGRAM KULINARNY

20:10 **Doradca smaku** - program kulinarny
20:15 **Na Wspólnej** - serial obyczajowy, Polska
20:55 **Milionerzy** - program rozrywkowy prod. Polska
21:30 **Diagnoza** - serial, Polska
22:30 **Kuba Wojewódzki** - talk show
23:30 **Superwizjer** - magazyn reporterów
00:05 **Ślub od pierwszego wejrzenia**
01:05 **36,6**
02:05 **Niewierni** - serial, USA
03:05 **Uwaga!** - magazyn
03:30 **Moc Magii**

POLSAT

06:00 **Nowy dzień z Polsat News**
09:00 **Malanowski i Partnerzy** - serial kryminalny
10:00 **Dzień, który zmienił moje życie** - serial
11:00 **Dlaczego ja?**
12:00 **Gliniarze** Porywacz domaga się okupu. Policjanci w toku śledztwa zaczynają podejrzewać, że wcale nie chodzi o okup, a motywy porywacza mają charakter osobisty. Trwa wyścig z czasem - do ciała policjanta przymocowana jest bomba.
13:00 **Trudne sprawy**
14:00 **Pierwsza miłość** - serial obyczajowy prod. Polska
14:45 **Dlaczego ja?**
15:50 **Wydarzenia**
16:15 **Interwencja**
16:30 **Na ratunek 112**
17:00 **Gliniarze**

SERIAL OBYCZAJOWY

18:00 **Pierwsza miłość** - serial obyczajowy prod. Polska
18:50 **Wydarzenia**
19:30 **Świat według Kiepskich** - serial komediowy prod. Polska
20:05 **Ślad** W ciągu dwóch nocy zabitych zostaje siedmiu narkotykowych dilerów. Podejrzanymi są klienci dilerów.
22:05 **Czterej bracia** - sensacyjny
00:15 **John Tucker musi odejść** - komedia romantyczna, USA, Kanada, 2006, reż. Betty Thomas, wyk. Metcalfe Jesse, Snow Brittany
02:15 **Tajemnice losu**

TVP Kultura

07:00 **Teledyski**
08:00 **Informacje kulturalne** - informator kulturalny
08:15 **Studio Kultura**
08:40 **Parę osób, mały czas** - dramat, prod. Polska, 2005, reż. Andrzej Barański, wyk. Krystyna Janda, Andrzej Hudziak, Igor Przegrodzki, Monika Obara, Arkadiusz Detmer, Krystyna Tkacz, Elżbieta Kępińska, Witold Skaruch, Zdzisław Wardejn
10:35 **Casting** - film dokumentalny, reż. Kacper Zamarło
11:00 **Ziemia obiecana** - serial TVP
13:05 **Studio Kultura** - Rozmowy
13:25 **Cesarskie cięcie** - komedia
15:00 **Taśmy Kultury** - pasmo programów archiwalnych
15:40 **Dzieje Mistrza Twardowskiego** - baśń

DRAMAT

17:30 **Panna Nikt** - dramat, prod. Polska, 1996, reż. Andrzej Wajda, wyk. Anna Wielgucka
19:20 **Kronos** - magazyn kulturalno-społeczny
20:00 **Informacje kulturalne** - informator kulturalny
20:25 **Zabijanie Gomułki**
22:55 **Lekkie obyczaje** - Stulatek, który wyskoczył przez okno i zniknął - komedia, prod. Szwecja, 2013
01:05 **Dezerterzy** - rozmowa
01:35 **Młoda Polska**
02:20 **Nocny dokument** - Dziennik z podróży
03:20 **Informacje kulturalne**
03:40 **Kino nocne** - Pokój szybkich randek - film

TV Puls

06:00 **Kontrakt na miłość**
07:00 **Dziesięć przykazań** - fabularny
08:00 **Zbuntowany anioł**
09:00 **Lombard. Życie pod zastaw** - serial obyczajowy
10:00 **Gliniarz i prokurator** - fabularny
11:00 **Nash Bridges**
12:00 **Kobra - oddział specjalny** - fabularny
13:00 **Agenci NCIS: Los Angeles** - fabularny
15:00 **Lombard. Życie pod zastaw** - serial obyczajowy
15:55 **Kobra - oddział specjalny** - fabularny
18:00 **Lombard. Życie pod zastaw** - serial obyczajowy
20:00 **Człowiek mafii**
21:50 **Terrorysta**

FILM SENSACYJNY

23:30 **Niesamowita McCoy** Po sześciu latach więzienia włamywaczka wychodzi na wolność i pragnie zacząć nowe życie. Gangster, dla którego kiedyś pracowała, chce jednak, by kobieta dokonała jeszcze jednego skoku.
01:35 **Moje Grand Prix. Bartek Marszałek**
02:15 **Biesiada na cztery pory roku** - serial obyczajowy
02:55 **Na jedwabnym szlaku** - serial dokumentalny
04:00 **Z archiwum policji** - fabularny
04:35 **Niesamowite!**
05:05 **Niewolnica Victoria** - telenowela

TVN 7

05:25 **W-11 Wydział Śledczy** - program kryminalny
06:10 **Sąd rodzinny** - program sądowy
07:05 **Szpital** - program obyczajowy
08:05 **Brzydula** - serial obyczajowy, Polska
09:10 **Kryminalni** - serial kryminalny, Polska
10:15 **Mango telezakupy**
11:55 **Ukryta prawda** - program obyczajowy
12:55 **Sąd rodzinny** - program sądowy
13:55 **Sędzia Anna Maria Wesołowska** - program sądowy
14:55 **Szpital** - program obyczajowy
15:55 **Zagubieni** - serial, USA
16:50 **Kryminalni** - serial sensacyjny, Polska
17:55 **Brzydula** - serial obyczajowy, Polska
19:00 **Ukryta prawda**

FILM SENSACYJNY

20:00 **Księga ocalenia** - film sensacyjny, USA, 2010, reż. Allen Hughes, wyk. Denzel Washington, Gary Oldman, Mila Kunis, Ray Stevenson, Jennifer Beals, Michael Gambon, Tom Waits
22:25 **Jak to się robi w Chicago** - film sensacyjny, USA, 1986, reż. John Irvin, wyk. Arnold Schwarzenegger, Kathryn Harrold, Sam Wanamaker, Paul Shenar, Robert Davi, Ed Lauter
00:35 **Sposób na morderstwo** - serial, USA
01:40 **Moc Magii**
03:50 **Druga strona medalu** - talk show

TV 4

06:00 **Spadkobiercy**
07:05 **Turbo Fast**
08:00 **Nasz nowy dom**
09:00 **Septagon**
10:00 **Hell's Kitchen - Piekielna Kuchnia**
11:25 **Benny Hill**
12:00 **Detektywi w akcji** - serial kryminalny, prod. Polska Diablo i Bury dostają wezwanie na teren pobliskiego osiedla. Na miejsce podrzuca ich Serb. Czeka tu na nich bardzo skrępowany sytuacją... policjant.
13:00 **Detektywi w akcji** - serial kryminalny, prod. Polska
14:00 **STOP Drogówka**
15:00 **Policjantki i Policjanci** - serial obyczajowy
16:00 **Maria z przedmieścia**
16:55 **Światło twoich oczu**
18:00 **Septagon**

SERIAL OBYCZAJOWY

19:00 **Policjantki i Policjanci** - serial obyczajowy, prod. Polska
20:00 **Sprawiedliwi - Wydział Kryminalny** - serial kryminalny prod. Polska
21:00 **Wałęsa. Człowiek z nadziei** Film o Lechu Wałęsie - mężu, ojcu, prostym robotniku, ale przede wszystkim o wielkim przywódcy. Opowieść o kontrowersyjnym człowieku, który wyzwolił ukryte w sercach milionów ludzi marzenie o wolności.
23:40 **Dzieci kukurydzy**
01:30 **STOP Drogówka**
02:35 **TAK czy NIE**
03:35 **Interwencja**

eprasa.pl 8d3f767aa1

środa 10 października

TVP 1

05:05 **Elif** - serial, prod. Turcja
06:00 **Wieczna miłość** - serial obyczajowy, prod. Turcja
06:50 **Jaka to melodia?**
07:25 **Audycje komitetów wyborczych**
07:50 **Agropogoda** - magazyn
08:00 **Wiadomości**
08:10 **Pogoda poranna**
08:15 **Kwadrans polityczny**
08:30 **Alarm!** - magazyn
08:55 **Ranczo**
09:55 **Komisarz Alex** - serial kryminalny TVP
10:50 **Jeden z dziesięciu**
11:30 **Korona królów**
12:00 **Wiadomości**
12:15 **Agrobiznes**
12:35 **Agropogoda** - magazyn
12:40 **Rok w ogrodzie Extra**
12:55 **Natura w Jedynce**
13:50 **Big Music Quiz** - kulisy
14:00 **Elif** - serial, prod. Turcja
14:50 **The Wall** - kulisy
15:00 **Wiadomości**
15:20 **Leśniczówka**

SERIAL OBYCZAJOWY

15:50 **Wieczna miłość** - serial obyczajowy, prod. Turcja, 2015
16:35 **Big Music Quiz** - kulisy
16:45 **Audycje komitetów wyborczych**
17:00 **Teleexpress**
17:30 **Jaka to melodia?**
18:00 **Klan** - telenowela TVP
18:30 **Korona królów**
18:55 **Jeden z dziesięciu**
19:30 **Wiadomości**
20:10 **Alarm!** - magazyn
20:30 **Leśniczówka**
21:00 **Wielki Test o Internecie**
22:25 **Na własne oczy**
23:25 **The Wall** - kulisy
23:35 **Bez tożsamości** - serial
00:25 **Kompania X** - serial
01:20 **Orły sportu** - reportaż

TVP 2

04:55 **Koło fortuny**
05:35 **M jak miłość** - serial TVP
06:55 **Pożyteczni.pl**
07:20 **Na sygnale** - serial
07:55 **Pytanie na śniadanie**
11:00 **Panorama**
11:05 **Pogoda Flesz**
11:10 **Pytanie na śniadanie**
11:25 **Rodzinka.pl** - serial komediowy TVP
11:55 **Barwy szczęścia** - serial obyczajowy TVP
12:30 **Koło fortuny**
13:15 **Cena miłości** - serial
14:10 **Rodzinka.pl** - serial
15:10 **Dla niesłyszących** - M jak miłość - serial TVP
16:00 **Koło fortuny**
16:35 **Familiada** - teleturniej
17:10 **Łzy Cennet** - serial obyczajowy, prod. Turcja
18:00 **Panorama**
18:25 **Pogoda**
18:30 **Sport Telegram**
18:35 **Rodzinka.pl** - serial

TELENOWELA

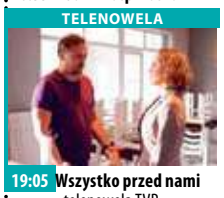

19:05 **Wszystko przed nami** - telenowela TVP
19:35 **Barwy szczęścia** - serial obyczajowy TVP
20:55 **Na dobre i na złe** - Gdzie naserial TVP
21:55 **Na sygnale** - serial fabularyzowany TVP
22:35 **Kino relaks - Legalna blondynka 2** - komedia, prod. USA, 2003, reż. Charles Herman-Wurmfeld, wyk. Bob Newhart
00:20 **O mnie się nie martw** - serial komediowy TVP
01:15 **Dzielnica bankowa**
02:20 **Świat bez tajemnic** - Pupil za 100 000 dolarów - film dokumentalny
03:15 **Codzienna 2 m. 3** - serial komediowy TVP

TVN

05:10 **Uwaga!** - magazyn
05:35 **Mango** - telezakupy
06:50 **Kuchenne rewolucje** - program kulinarny
07:50 **Doradca smaku**
08:00 **Dzień Dobry TVN** - magazyn
11:00 **Ukryta prawda** - program obyczajowy
12:00 **Szpital** - program obyczajowy
13:00 **Szkoła**
14:00 **19 +**
14:30 **Kuchenne rewolucje** - program kulinarno-rozrywkowy
15:30 **Szkoła**
16:30 **19 +**
17:00 **Szpital** - program obyczajowy
18:00 **Ukryta prawda** - program obyczajowy
19:00 **Fakty**
19:35 **Sport**
19:45 **Pogoda**
19:50 **Uwaga!** - magazyn

PROGRAM ROZRYWKOWY

20:10 **Doradca smaku** - program rozrywkowy prod. Polska
20:15 **Na Wspólnej** - serial obyczajowy, Polska
20:55 **Milionerzy** - program rozrywkowy
21:30 **Ameryka Express**
23:05 **Kiler** - film komedia, Polska, 1997, reż. Juliusz Machulski, wyk. Cezary Pazura, Janusz Rewiński, Jerzy Stuhr, Katarzyna Figura, Małgorzata Kożuchowska, Jan Englert
01:20 **Oszuści** - serial, USA
02:25 **Uwaga!** - magazyn
02:55 **Moc Magii**

POLSAT

06:00 **Nowy dzień z Polsat News**
09:00 **Malanowski i Partnerzy** - serial kryminalny prod. Polska
10:00 **Dzień, który zmienił moje życie** - serial obyczajowy prod. Polska
11:00 **Dlaczego ja?**
12:00 **Gliniarze**
13:00 **Trudne sprawy**
14:00 **Pierwsza miłość** - serial obyczajowy prod. Polska
14:45 **Dlaczego ja?**
15:50 **Wydarzenia**
16:10 **Pogoda**
16:15 **Interwencja** - magazyn
16:30 **Na ratunek 112**
17:00 **Gliniarze** W okolicy renomowanego liceum grasuje banda - jej ofiarami padają zarówno przypadkowi przechodnie jak i uczniowie liceum.
18:00 **Pierwsza miłość** - serial
18:50 **Wydarzenia**

SERIAL KOMEDIOWY

19:30 **Świat według Kiepskich** - serial komediowy prod. Polska
20:30 **Śpiewajmy razem. All Together Now** - program rozrywkowy, Polska
22:05 **John Tucker musi odejść** - komedia romantyczna Trzy atrakcyjne i podziwiane dziewczyny z rywalizujących ze sobą licealnych paczek odkrywają, że każda z nich spotyka się z tym samym facetem.
00:00 **Babel** - dramat
03:05 **Tajemnice losu**
05:00 **Disco Gramy**

TVP Kultura

07:00 **Teledyski**
07:45 **Rondo alla Turca** - film animowany
07:48 **Carmen Torero** - film animowany
08:00 **Informacje kulturalne** - informator kulturalny
08:15 **Studio Kultura** - rozmowy
08:35 **Panna Nikt** - dramat, prod. Polska, 1996, reż. Andrzej Wajda, wyk. Anna Wielgucka, Anna - Maria Mucha, Anna Powierza, Stanisława Celińska, Małgorzata Potocka, Leszek Teleszyński
10:20 **Katarynka**
11:00 **Ziemia obiecana** - serial TVP
13:10 **Studio Kultura**
13:25 **Portret podwójny** - film obyczajowy, prod. Polska, 2000, reż. Mariusz Front
15:25 **Taśmy Kultury**

FILM OBYCZAJOWY

15:55 **Ostatni blues** - film obyczajowy, prod. Polska, Węgry, Włochy, 2002, reż. Peter Gardos
17:50 **Spirala** - dramat, prod. Polska, 1978
19:25 **Dezerterzy** - rozmowa
20:00 **Informacje kulturalne**
20:20 **Na wschód od Hollywood** - Mandarynki - dramat
21:55 **Pegaz**
22:40 **Ziemia, planeta ludzi** - Przędza - film dokumentalny
23:55 **Lekkie obyczaje** - Stulatek, który wyskoczył przez okno i zniknął
01:55 **Informacje kulturalne**
02:15 **Kino nocne** - Operacja Samum - film sensacyjny

TV Puls

06:00 **Kontrakt na miłość**
07:00 **Dziesięć przykazań** - fabularny
08:00 **Zbuntowany anioł**
09:00 **Lombard. Życie pod zastaw** - serial obyczajowy
10:00 **Gliniarz i prokurator** - fabularny
11:00 **Nash Bridges**
12:00 **Kobra - oddział specjalny** - fabularny
13:00 **Agenci NCIS: Los Angeles** - fabularny
15:00 **Lombard. Życie pod zastaw** - serial obyczajowy
15:55 **Kobra - oddział specjalny** - fabularny
18:00 **Lombard. Życie pod zastaw** - serial obyczajowy
20:00 **Street Fighter: Legenda Chun-Li**

FILM AKCJI

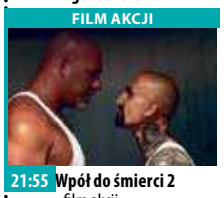

21:55 **Wpół do śmierci 2** - film akcji Zakonspirowany agent FBI staje do walki z bandytą, który przetrzymuje zakładników.
23:35 **Wikingowie** - fabularny
00:35 **Flash**
01:40 **Taki jest świat** - program informacyjny prod. Polska
02:20 **Na jedwabnym szlaku** - serial dokumentalny prod. Polska
04:05 **Z archiwum policji** - fabularny
04:40 **Niesamowite!**
05:05 **Niewolnica Victoria** - telenowela

TVN 7

05:10 **Ukryta prawda** - magazyn obyczajowy
06:10 **Sąd rodzinny** - program sądowy
07:05 **Szpital** - program obyczajowy
08:05 **Brzydula** - serial obyczajowy, Polska
09:10 **Kryminalni** - serial sensacyjny, Polska
10:15 **Mango telezakupy**
11:55 **Ukryta prawda** - program obyczajowy
12:55 **Sąd rodzinny** - program sądowy
13:55 **Sędzia Anna Maria Wesołowska** - program sądowy
14:55 **Szpital** - program obyczajowy
15:55 **Zagubieni** - serial, USA
16:50 **Kryminalni** - serial sensacyjny, Polska
17:55 **Brzydula** - serial obyczajowy, Polska
19:00 **Ukryta prawda**

FILM SENSACYJNY

20:00 **Ojciec chrzestny** - film sensacyjny, prod. USA, 1972, reż. Francis Ford Coppola, wyk. Marlon Brando, Al Pacino, James Caan, Robert Duvall, Al Lettieri, John Cazale, Richard Castellano
23:45 **Shaft** - film sensacyjny, USA, Niemcy, 2000, reż. John Singleton, wyk. Samuel L. Jackson, Vanessa Williams, Jeffrey Wright, Christian Bale, Busta Rhymes, Dan Hedaya, Toni Collette, Richard Roundtree
01:50 **Moc Magii**
04:00 **Druga strona medalu** - talk show

TV 4

06:00 **Spadkobiercy**
07:05 **Turbo Fast**
08:00 **Nasz nowy dom** - magazyn
09:00 **Septagon**
10:00 **Hell's Kitchen - Piekielna Kuchnia**
11:25 **Benny Hill**
12:00 **Detektywi w akcji** - serial kryminalny, prod. Polska
14:00 **STOP Drogówka** - magazyn
15:00 **Policjantki i Policjanci** - serial obyczajowy
16:00 **Maria z przedmieścia**
16:55 **Światło twoich oczu**
18:00 **Septagon**
19:00 **Policjantki i Policjanci** - serial obyczajowy, prod. Polska
20:00 **Sprawiedliwi - Wydział Kryminalny** - serial obyczajowy, prod. Polska
21:00 **OKO za OKO**

FILM AKCJI

22:00 **Prawo zemsty** - film akcji Shelton, kochający mąż i ojciec, traci dwie najdroższe osoby - żonę i córkę - brutalnie zamordowane przez dwóch włamywaczy. Sprawcy zostają schwytani, ale - na skutek ugody prokuratora, Nicka Rice'a - jeden z nich dostaje złagodzony wyrok w zamian za zeznania przeciwko drugiemu.
00:20 **Trampolina**
01:25 **Tuż przed tragedią**
02:30 **SuperLudzie**
03:00 **Disco Polo Life** - program rozrywkowy
04:00 **Top 10 lista przebojów** - program rozrywkowy prod. Polska

czwartek 11 października

TVP 1

04:30 **Telezakupy**
05:05 **Elif** - serial, prod. Turcja
06:00 **Wieczna miłość** - serial obyczajowy, prod. Turcja
06:50 **Jaka to melodia?**
07:25 **Audycje komitetów wyborczych**
07:50 **Agropogoda** - magazyn
08:00 **Wiadomości**
08:10 **Pogoda poranna**
08:15 **Kwadrans polityczny**
08:30 **Alarm!** - magazyn
08:55 **Ranczo** - serial obyczajowy TVP
09:55 **Komisarz Alex** - serial
10:50 **Jeden z dziesięciu**
11:30 **Korona królów**
12:00 **Wiadomości**
12:15 **Agrobiznes**
12:35 **Agropogoda** - magazyn
12:35 **Magazyn Rolniczy**
12:55 **Natura w Jedynce**
14:00 **Elif** - serial, prod. Turcja
14:45 **Big Music Quiz** - kulisy
15:00 **Wiadomości**
15:20 **Leśniczówka**

SERIAL OBYCZAJOWY

15:50 **Wieczna miłość** - serial obyczajowy, prod. Turcja, 2015
16:35 **The Wall** - kulisy
16:45 **Audycje komitetów wyborczych**
17:00 **Teleexpress**
17:15 **Pogoda**
17:30 **Jaka to melodia?**
18:00 **Klan** - telenowela TVP
18:30 **Korona królów** - telenowela historyczna TVP
18:55 **Jeden z dziesięciu**
19:30 **Wiadomości**
20:10 **Alarm!** - magazyn
20:30 **Piłka nożna** - Liga Narodów
22:55 **Magazyn śledczy Anity Gargas** - magazyn
23:35 **Magazyn kryminalny 997** - magazyn
00:25 **Ocaleni** - reality show

TVP 2

04:55 **Koło fortuny** - teleturniej
05:30 **Na dobre i na złe**
06:55 **Operacja Zdrowie!**
07:20 **Na sygnale** - serial fabularyzowany TVP
07:55 **Pytanie na śniadanie**
11:00 **Panorama**
11:05 **Pogoda Flesz**
11:10 **Pytanie na śniadanie**
11:25 **Rodzinka.pl** - serial komediowy TVP
11:55 **Barwy szczęścia** - serial
12:30 **Koło fortuny**
13:15 **Cena miłości** - serial
14:10 **Rodzinka.pl** - serial komediowy TVP
15:05 **Na dobre i na złe**
16:00 **Koło fortuny**
16:35 **Familiada** - teleturniej
17:10 **Łzy Cennet** - serial obyczajowy, prod. Turcja
18:00 **Panorama**
18:30 **Sport Telegram**
18:35 **Rodzinka.pl** - serial
19:05 **Wszystko przed nami**

SERIAL OBYCZAJOWY

19:35 **Barwy szczęścia** - serial obyczajowy TVP
20:45 **Bake Off Junior**
21:45 **Facet od wuefu** - komedia, prod. USA, 2007, reż. Craig Gillespie, David Dobkin, wyk. Billy Bob Thornton, Seann William Scott, Susan Sarandon, Amy Poehler
23:20 **Na sygnale** - serial
23:50 **Legalna blondynka 2** - komedia, prod. USA, 2003, reż. Charles Herman-Wurmfeld
01:35 **Grupa specjalna "Kryzys"**
02:35 **Art Noc** - Od wschodu do zachodu słońca - 50 lat Skaldów koncert
03:25 **Zakończenie dnia**

TVN

05:10 **Uwaga!** - magazyn
05:35 **Mango** - telezakupy
06:50 **Kuchenne rewolucje** - program kulinarno-rozrywkowy
07:50 **Doradca smaku**
08:00 **Dzień Dobry TVN**
11:00 **Ukryta prawda** - program obyczajowy
12:00 **Szpital** - program obyczajowy
13:00 **Szkoła**
14:00 **19 +**
14:30 **Kuchenne rewolucje** - program kulinarno-rozrywkowy
15:30 **Szkoła**
16:30 **19 +**
17:00 **Szpital** - program obyczajowy
18:00 **Ukryta prawda**
19:00 **Fakty**
19:35 **Sport**
19:45 **Pogoda**
19:50 **Uwaga!** - magazyn
20:10 **Doradca smaku**

SERIAL OBYCZAJOWY

20:15 **Na Wspólnej** - serial obyczajowy, Polska
20:55 **Milionerzy** - program rozrywkowy
21:30 **Kuchenne rewolucje** - program kulinarno-rozrywkowy
22:30 **Kilerów 2-óch** - film komedia, prod. Polska, 1999, reż. Juliusz Machulski, wyk. Cezary Pazura, Małgorzata Kożuchowska, Janusz Rewiński, Jan Englert, Jerzy Stuhr, Katarzyna Figura, Jolanta Fraszyńska
01:00 **Pułapka** - serial, Polska
02:00 **Gala French Touch**
03:50 **Moc Magii**

POLSAT

06:00 **Nowy dzień z Polsat News**
09:00 **Malanowski i Partnerzy** - serial kryminalny prod. Polska
10:00 **Dzień, który zmienił moje życie** - serial obyczajowy prod. Polska
11:00 **Dlaczego ja?**
12:00 **Gliniarze** Dwóch nastolatków zażywa dopalacze.
13:00 **Trudne sprawy**
14:00 **Pierwsza miłość** - serial obyczajowy prod. Polska
14:45 **Dlaczego ja?**
15:50 **Wydarzenia**
16:15 **Interwencja** - magazyn reporterów
16:30 **Na ratunek 112**
17:00 **Gliniarze** Podczas rutynowej kontroli drogowej dochodzi do strzelaniny, w której ginie funkcjonariusz policji, a drugi zostaje ciężko ranny.

SERIAL OBYCZAJOWY

18:00 **Pierwsza miłość** - serial obyczajowy prod. Polska
18:50 **Wydarzenia**
19:30 **Świat według Kiepskich** - serial komediowy prod. Polska
20:05 **Nasz Nowy Dom**
21:10 **Przyjaciółki**
22:10 **Babel** - dramat Małżeństwo amerykańskich turystów pada ofiarą tragicznego wypadku, wyglądającego początkowo na zamach terrorystyczny.
01:15 **Chirurdzy** Mark i Lexie przeżyją szok, gdy w szpitalu pojawi się kobieta z jego przeszłości.

TVP Kultura

07:00 **Teledyski**
08:00 **Informacje kulturalne** - informator kulturalny
08:20 **Studio Kultura**
08:40 **Spirala** - dramat, prod. Polska, 1978, reż. Krzysztof Zanussi, wyk. Jan Nowicki, Maja Komorowska, Zofia Kucówna, Aleksander Bardini, Jan Świderski, Seweryna Broniszówna, Piotr Garlicki, Marian Glinka, Andrzej Hudziak, Marta Ławińska
10:15 **Murmurando** - film krótkometrażowy TVP, prod. Polska, 1981, reż. Andrzej Barszczyński
11:00 **Rycerze i rabusie** - serial TVP
12:50 **Studio Kultura**
13:15 **Złote koło** - film kryminalny, prod. Polska, 1971
15:05 **Krótki dzień pracy** - film TVP, prod. Polska
16:25 **Taśmy Kultury**

FILM FABULARNY

17:00 **Jutro idziemy do kina** - film fabularny, prod. Polska, 2007, reż. Michał Kwieciński
18:55 **Pegaz**
19:35 **Teraz animacje!** - Nauczyciel i kwiat - film animowany
19:50 **Teraz animacje!** - Gra - film animowany
20:00 **Informacje kulturalne**
20:20 **Czwartkowy klub filmowy**
20:25 **Czwartkowy klub filmowy** - Pustka - dramat
22:05 **Pojedynki stulecia**
22:40 **Portrety**
23:55 **Scena Klasyczna**
00:45 **Na wschód od Hollywood - Mandarynki** - dramat, prod. Gruzja

TV Puls

06:00 **Kontrakt na miłość**
07:00 **Dziesięć przykazań** - fabularny
08:00 **Zbuntowany anioł**
09:00 **Lombard. Życie pod zastaw** - serial obyczajowy
10:00 **Gliniarz i prokurator** - fabularny
11:00 **Nash Bridges**
12:00 **Kobra - oddział specjalny** - fabularny
13:00 **Agenci NCIS: Los Angeles** - fabularny
15:00 **Lombard. Życie pod zastaw** - serial obyczajowy
15:55 **Kobra - oddział specjalny** - fabularny
18:00 **Lombard. Życie pod zastaw** - serial obyczajowy
20:00 **Zakonnica w przebraniu**

KOMEDIA

22:00 **Zemsta frajerów** Dwóch jajogłowych studentów rozpoczyna studia w koledżu opanowanym przez bractwo sportowców gardzących "frajerami".
23:55 **Plotka**
01:30 **Moje Grand Prix. Bartek Marszałek**
02:05 **Dyżur**
02:45 **Na jedwabnym szlaku** - serial dokumentalny
03:25 **Taki jest świat** - program informacyjny
04:05 **Menu na miarę** - fabularny
04:40 **Niesamowite!** - program rozrywkowy
05:05 **Niewolnica Victoria** - telenowela

TVN 7

05:10 **Ukryta prawda** - magazyn obyczajowy
06:10 **Sąd rodzinny** - program sądowy
07:05 **Szpital** - program obyczajowy
08:05 **Brzydula** - serial obyczajowy, Polska
09:10 **Kryminalni** - serial sensacyjny, Polska
10:15 **Mango telezakupy**
11:55 **Ukryta prawda** - program obyczajowy
12:55 **Sąd rodzinny** - program sądowy
13:55 **Sędzia Anna Maria Wesołowska** - program sądowy
14:55 **Szpital** - program obyczajowy
15:55 **Zagubieni** - serial, USA
16:50 **Kryminalni** - serial sensacyjny, Polska
17:55 **Brzydula** - serial obyczajowy, Polska
19:00 **Ukryta prawda**

KOMEDIA

20:00 **Babskie wakacje** - film komedia, USA, 2009, reż. Ryan Shiraki, wyk. Amy Poehler, Parker Posey, Rachel Dratch, Amber Tamblyn, Seth Meyers
21:50 **Porwani** - serial
22:50 **Strzelec** - serial, USA
23:50 **Księga ocalenia** - film sensacyjny, prod. USA, 2010, reż. Allen Hughes, wyk. Denzel Washington, Gary Oldman, Mila Kunis, Ray Stevenson, Jennifer Beals, Michael Gambon, Tom Waits
02:15 **Moc Magii**
04:25 **Druga strona medalu** - talk show

TV 4

06:00 **Spadkobiercy**
07:05 **Turbo Fast**
08:00 **Nasz nowy dom** - magazyn
09:00 **Septagon**
10:00 **Hell's Kitchen - Piekielna Kuchnia**
11:25 **Benny Hill** - program rozrywkowy
12:00 **Detektywi w akcji** - serial kryminalny Opowieść o pracownikach agencji detektywistycznej Septagon i prowadzonych przez nich sprawach. Detektywi niosą pomoc, wykorzystując wiedzę, inwencję, doświadczenie i najnowsze techniki śledcze.
14:00 **STOP Drogówka** - magazyn
15:00 **Policjantki i Policjanci** - serial obyczajowy, prod. Polska
16:00 **Maria z przedmieścia**

SERIAL OBYCZAJOWY

16:55 **Światło twoich oczu** - serial obyczajowy
18:00 **Septagon**
19:00 **Policjantki i Policjanci** - serial obyczajowy
20:00 **Sprawiedliwi - Wydział Kryminalny** - serial obyczajowy prod. Polska
21:00 **OKO za OKO**
22:00 **Klątwa laleczki Chucky** Niepełnosprawna Nica dostaje paczkę, w której znajduje się charakterystyczna lalka. Następnego dnia okazuje się, że matka dziewczyny nie żyje.
00:00 **Trampolina** - reality show
01:00 **Tuż przed tragedią**
02:00 **TAK czy NIE**

eprasa.pl 8d3f767aa1

Pielgrzymka na Ślężę

Parafia NMP Królowej Polski

22 września na najwyższym szczycie archidiecezji wrocławskiej, czyli Górze Ślęży odbyła się coroczna pielgrzymka młodych. Około tysiąca młodych ludzi z 30 parafii archidiecezji wrocławskiej wspólnie modliło się i bawiło na tzw. Górze Tabor, a wraz z nimi młodzież z naszej dolnobrzeskiej, parafialnej społeczności. Spotkanie młodych odbyło się pod hasłem „W górę serca". Parafia NMP Królowej Polski zaprasza na II Pieszą Pielgrzymkę do Łososiowic, która odbędzie się 6 października.

iis

Fot.Facebook

Wczesnojesienne wędrowanie

Oddział Miejski PTTK Rokita

Miłośnicy turystyki z Brzegu Dolnego zwiedzali okolice Pojezierza Łagowskiego.

Start miał miejsce w Trzebiechowie, gdzie stoi budynek dawnego sanatorium zbudowanego w latach 1902- 1904. Aktualnie mieści się w nim Dom Pomocy Społecznej, z oryginalnymi elementami wystroju. Następnym punktem wycieczki był kościół w Klępsku z ponad setką ściennych malowideł religijnych z XVI- XVII wieku i ołtarzem Matki Boskiej z Dzieciątkiem z około 1400 r. Po Klępsku udano się do Międzyrzeckiego Rejonu Umocnionego, a po drodze obejrzano Figurę Jezusa Chrystusa Króla Wszechświata w Świebodzinie.

W MRU uczestnicy przeszli trasę krótką, początkowo naziemną, gdzie zobaczyli naziemne zapory przeciwpancerne i mały schron bojowy, następnie zeszli 30 m pod ziemię poznając zaplecze magazynowo- koszarowe. Kolejnym, ostatnim punktem wycieczki był Zespół Klasztorny w Gościkowie-Paradyżu oraz Łagów z XIV wiecznym Zamkiem Joanitów. Łagów to atrakcyjna turystycznie miejscowość osadzona pomiędzy dwoma jeziorami- Łagowskim i Trześniowskim.

iis

Fot.Facebook

W okolicach Rudna widziano wilka

24 września w okolicach Rudna widziano wilka. Proszę zachować ostrożność w spacerach po pobliskich lasach. Wilki są chronione w całej Polsce od 1998 r. Ich liczebność wzrosła w tym czasie z około 560 do ponad 2000 osobników, a zasięg występowania rozszerzył się na prawie całą zachodnią Polskę. Przez 19 lat ochrony gatunkowej nie zdarzyły się w naszym kraju żadne przypadki pogryzienia ludzi przez wilki, choć ich liczebność jest teraz znacznie większa, niż tuż przed rozpoczęciem akcji zwalczania wilków w latach 50. ubiegłego wieku. W połowie 2018 r. doszło w dwóch odległych regionach Polski (Bieszczady i Puszcza Notecka) do pokąsania pięciu osób przez te drapieżniki. W obu tych miejscach szybko zidentyfikowano sprawców i dokonano ich legalnych odstrzałów, po których ataki ustały. W Bieszczadach sprawcą pokąsań był młody samiec wilka, pochodzący z jednej z dwóch watah sąsiadujących z miejscowościami Wetlina i Cisna. Wilk ten miał bardzo starte pazury i zupełnie nie bał się ludzi, żerując na zapleczach lokalnych jadłodajni, co może wskazywać na jego wcześniejsze przetrzymywanie w niewoli, lub przynajmniej systematyczne dokarmianie przez człowieka.

Fot.red

Mieszkańcy

OSP Lubiąż w wojewódzkich zawodach pożarniczych

Ochotnicza Straż Pożarna w Lubiążu, drużyna żeńska przecierała ścieżki po raz pierwszy w historii w Wojewódzkich Zawodach Pożarniczych drużyn OSP w Grębocicach. Na pięknym obiekcie Zespołu Szkoły Podstawowej i Gimnazjum w szranki stanęło 18 drużyn kobiecych i 25 męskich. Nasze druhny w klasyfikacji ogólnej po bardzo zaciętej walce i stojącym na wysokim poziomie konkursie zajęły XIII miejsce. Na jego poprawę trzeba czekać cztery lata do następnych zawodów. Naszym druhnom gratulujemy.

inf

Fot.red

DOLNY ŚLĄSK

Wiadomości z regionu

WOJEWÓDZTWO DOLNOŚLĄSKIE

PARTNER STRONY: URZĄD MARSZAŁKOWSKI WOJEWÓDZTWA DOLNOŚLĄSKIEGO

Apel samorządu województwa do premiera w sprawie drogi S8

Samorząd Województwa Dolnośląskiego apeluje do premiera o odpowiednie zaprojektowanie trasy S8, tak by w przyszłości możliwe było poprowadzenie odnogi nowej drogi ekspresowej w kierunku Świdnicy, Wałbrzycha oraz węzła z budowaną drogą S3 w Bolkowie. W ten sposób tzw. sudecki ygrek autostradowy skutecznie rozwiąże główne problemy transportu drogowego województwa, a dodatkowo wpisze się w międzynarodowy korytarz Warszawa-Wrocław-Praga oraz Poznań-Wrocław--Brno-Wiedeń.

Podczas konferencji prasowej w Świdnicy przedstawiony został wariant tzw. „sudeckiego ygreka", czyli proponowanego przez samorządowców przebiegu trasy S8, która zgodnie z ostatnimi zapowiedziami premiera zostanie przebudowana i podniesiona do standardu drogi ekspresowej.

Obecnie trwają prace przygotowawcze związane z projektem tej trasy, dlatego Sejmik Województwa Dolnośląskiego na sesji 20 września 2018r. przyjął uchwałę i skierował do premiera apel o uwzględnienie postulatów przedstawionych przez Samorząd Województwa już na tym etapie.

- Województwo Dolnośląskie położone jest na skrzyżowaniu ważnych historycznych szlaków komunikacyjnych Europy. Wśród nich doniosłą rolę pełnić powinny międzynarodowe korytarze transportowe Warszawa-Łódź-Wrocław-Praga oraz Poznań-Wrocław--Brno-Wiedeń/Bratysława. Korytarze te łączące północną, zachodnią i centralną Polskę z Czechami, Słowacją, Austrią oraz krajami południa Europy, służą integracji państw Trójmorza i są istotnym narzędziem realizacji polskiej Racji Stanu **- uzasadniają w swym apelu skierowanym do Prezesa Rady Ministrów radni wojewódzcy**.

Zgodnie przyznają, że Sejmik Województwa Dolnośląskiego z satysfakcją przyjął deklaracje złożone przez Premiera o realizacji przebudowy drogi krajowej nr 8 na odcinku Wrocław-Kłodzko w standardzie drogi ekspresowej.

- Nowa droga S8 Wrocław--Kłodzko wpisuje się w przebieg korytarza transportowego Północ-Południe łączącego największe ośrodki miejskie zachodniej Polski - Poznań i Wrocław - z Brnem, Bratysławą oraz Wiedniem. Ten szybki korytarz drogowy, łączący zachodnią Polskę z drugim pod względem znaczenia miastem Czech oraz stolicami Austrii i Słowacji, jest potrzebny dla rozwoju gospodarczego tej części Europy Środkowej. W przypadku przedłużenia drogi S8 do Boboszowa, korytarz wymagać będzie jedynie transgranicznego łącznika od granicy do czeskiej drogi ekspresowej D35, kończącej się dziś w mieście Mohelnice, oddalonym o 38 km od przejścia drogowego granicznego w Boboszowie **- mówił radny Patryk Wild.**

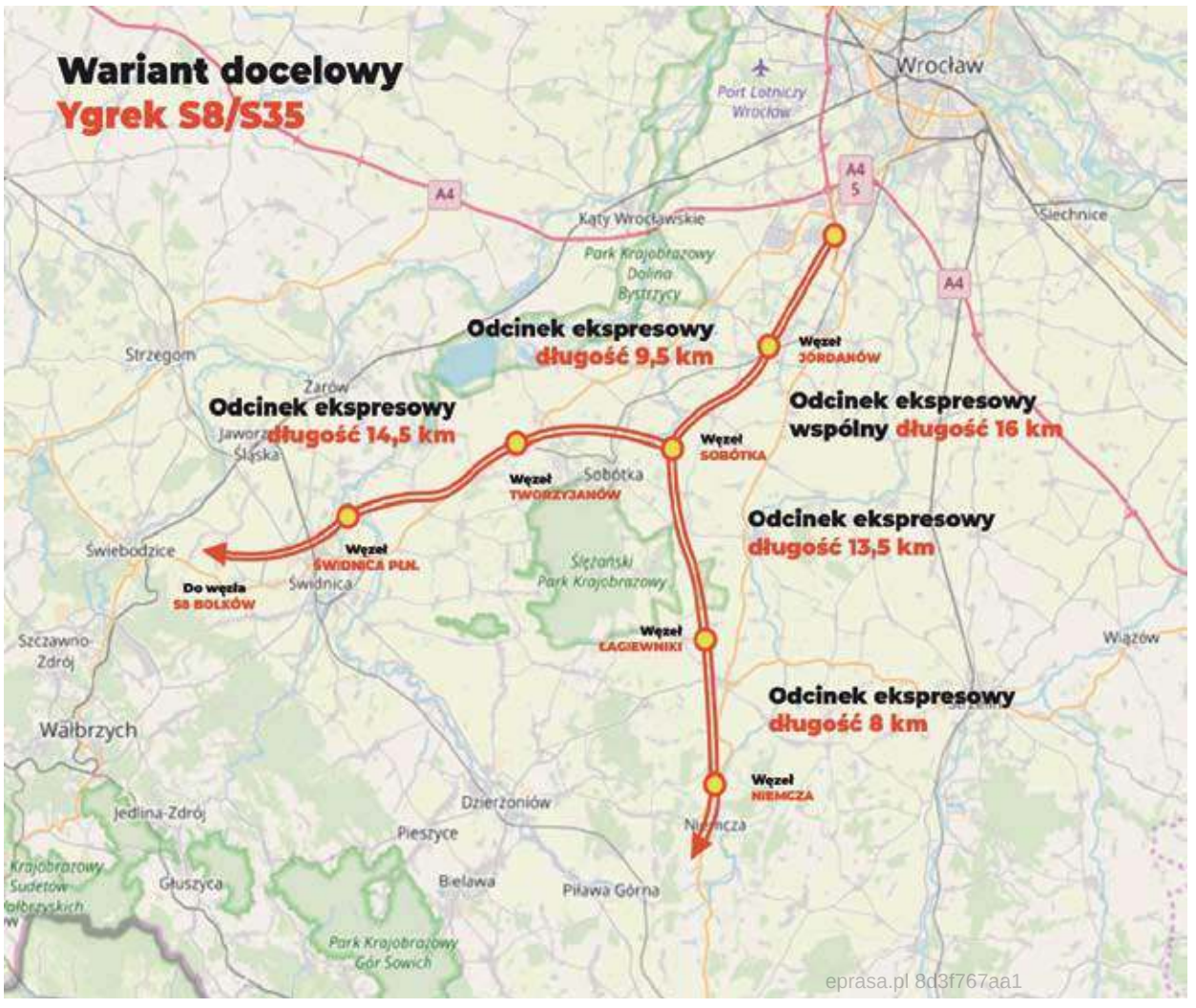

Na terenie Dolnego Śląska, najkrótszy geometrycznie przebieg tego korytarza prowadzi przez obszar aglomeracji Wałbrzysko-Świdnickiej, drugiej pod względem wielkości populacji aglomeracji województwa. Jednocześnie korytarz ten stanowi najkrótszą drogę dojazdu z Wrocławia oraz południowej, wschodniej, centralnej i północnej Polski, do Jeleniej Góry i turystycznego regionu Karkonoszy. W okolicy Bolkowa nowa droga ekspresowa włączać się powinna w prowadzącą do Pragi, budowaną obecnie drogę ekspresową S3.

-W związku z informacjami o rządowej decyzji o prowadzeniu prac projektowych nad drogą nr 8 jako ekspresową S8, zwróciliśmy się do Prezesa Rady Ministrów o takie zaprojektowanie jej przebiegu na odcinku aglomeracji wrocławskiej, aby w przyszłości możliwe było poprowadzenie obydwu korytarzy międzynarodowych, jednym ciągiem drogowym, aż do ich rozwidlenia w okolicy góry Ślęży **- mówi radny Czesław Kręcichwost.**

- Samorząd województwa wskazuje, że takie rozwiązanie jest możliwe. Konieczne jest przetrasowanie drogi S8 na zachód od obecnego przebiegu DK8. Dzięki takiemu trasowaniu możliwe będzie przełożenie w ciąg nowej drogi ekspresowej ruchu z dwóch najbardziej niebezpiecznych i zatłoczonych odcinków dróg krajowych Województwa Dolnośląskiego, czyli aglomeracyjnych odcinków drogi nr 8 oraz drogi nr 35 **- dodaje radny Julian Golak.**

Zdaniem samorządowców w przyszłości, dzięki budowie ok. 50 kilometrowego odcinka drogi ekspresowej w kierunku Pragi, od rozwidlenia z projektowaną drogą S8 do węzła z S3 w okolicy Bolkowa, możliwe będzie stworzenie najkrótszego korytarza Wrocław-Praga obsługującego przy okazji główny wewnątrzregionalny ciąg transportowy. Ten najkrótszy i najtańszy w budowie wariant trasy tego korytarza, będzie możliwy do realizacji jedynie wtedy, gdy zostanie przewidziany już na etapie trasowania obecnie projektowanej drogi S8.

- Walczymy nie tylko o drogę ekspresową S8 do Kłodzka, ale docelowo również o drogę ekspresową S5 (lub S35) do Świdnicy, Wałbrzycha, Bolkowa co jest osiągalne w przyszłości, wymaga jednak, by już teraz odpowiednio zaprojektować podwrocławski odcinek S8. Zachęcamy samorządy lokalne do poparcia tego stanowiska **- podsumowuje marszałek Cezary Przybylski.**

(SZ)

eprasa.pl 8d3f767aa1

WOJEWÓDZTWO DOLNOŚLĄSKIE

Wiadomości z regionu

DOLNY ŚLĄSK

PARTNER STRONY: URZĄD MARSZAŁKOWSKI WOJEWÓDZTWA DOLNOŚLĄSKIEGO

Samorząd województwa sprawnie inwestuje unijne pieniądze

Dobra sytuacja gospodarcza Dolnego Śląska to wynik skutecznie i odpowiedzialnie prowadzonej polityki rozwojowej, ale również w dużym stopniu wsparcia unijnymi funduszami. Zarząd województwa sprawnie inwestuje unijne pieniądze z 9 miliardowego budżetu na lata 2014 - 2020. Powstają nowe drogi, szpitale, a na konkretne wsparcie mogą liczyć również lokalni przedsiębiorcy.

W ramach RPO 2014-2020 Dolny Śląsk otrzymał 2,24 mld euro. Na podstawie prognoz przesłanych do Komisji Europejskiej zagrożenie utraty środków przez programy regionalne i krajowe jest minimalne. Mimo, że niektóre programy krajowe wdrażają Fundusze unijne wolniej od „najwolniejszych" programów regionalnych, nie oznacza to zagrożenia utraty funduszy w 2018 roku. Mimo tego Ministerstwo Inwestycji i Rozwoju twierdzi, że urzędy marszałkowskie nie radzą sobie dobrze z rozdysponowaniem dzielonych przez nie środków unijnych.

- Dla doraźnych celów politycznych psuje się relacje, które udało się zbudować między rządem a samorządem - mówił podczas konferencji prasowej **marszałek Cezary Przybylski.**

- Do końca sierpnia tego roku w ramach programu ogłoszono 308 naborów wniosków o dofinansowanie. Ilość umów, która została podpisana to ponad 2,6 tys., w których zakontraktowano około 60 proc. środków. Te dane stawiają Dolny Śląsk w czołówce regionów w kraju - dodała **wicemarszałek województwa Iwona Krawczyk.**

Dziś z pełną odpowiedzialnością można powiedzieć, że fundusze, jakimi dotychczas zarządzały regiony, pozwoliły na zdobycie ogromnego doświadczenia we właściwym dysponowaniu dużymi środkami finansowymi, czego rezultatem jest skuteczność i efektywność wdrażania regionalnych programów operacyjnych. Wśród najbardziej dofinansowanych dzięki RPO podmiotów wymienić można, m.in. Koleje Dolnośląskie (267 mln zł), Politechnikę Wrocławską (104 mln zł), MPK (96 mln zł), Uniwersytet Przyrodniczy (94 mln).

- Dolnoślązacy widzą i doceniają efekty programów regionalnych zrealizowanych przez samorządy województw. Warto zwrócić również uwagę na dobrze rozwijającą się współpracę z beneficjentami, bez których pomysłowości, pracy i zaangażowania trudno byłoby osiągnąć tak widoczne i odczuwalne zmiany - mówi **Michał Bobowiec, radny województwa.**

Mając na uwadze wyniki oraz tempo i dynamikę wdrażania funduszy strukturalnych, polskie regiony bardzo dobrze zdają egzamin jako Instytucje Zarządzające. Wyróżniają się na tle innych europejskich regionów pod względem kształtowania i zarządzania systemem Polityki Spójności, co wielokrotnie podkreślała Komisja Europejska. Jest to świadectwo sukcesu, wyraz dojrzałości struktur regionalnych oraz przede wszystkim znajomości lokalnych potrzeb.

W kontekście dyskusji na kształtem polityki spójności po roku 2020, dostrzegamy wysoki potencjał polskich przedstawicieli uczestniczących w tym procesie, ale niezbędne jest prowadzenie dalszych negocjacji z udziałem partnerów strony samorządowej, gdyż jedynie takie rozwiązanie daje gwarancje pełnego sukcesu, czyli opracowanie przyszłych programów, które będą odpowiedzią na rzeczywiste potrzeby polskich regionów i społeczności lokalnych.

(SZ)

Marszałek województwa sfinansuje ciekawe pomysły mieszkańców

Znamy już zwycięzców trzeciej edycji Dolnośląskich Małych Grantów. Komisja wybrała 43 najlepsze pomysły, które zostaną dofinansowane kwotą około 200 tys. złotych. W rejonie wrocławskim, dzięki pieniądzom z samorządu województwa, zrealizowanych zostanie dziewięć inicjatyw.

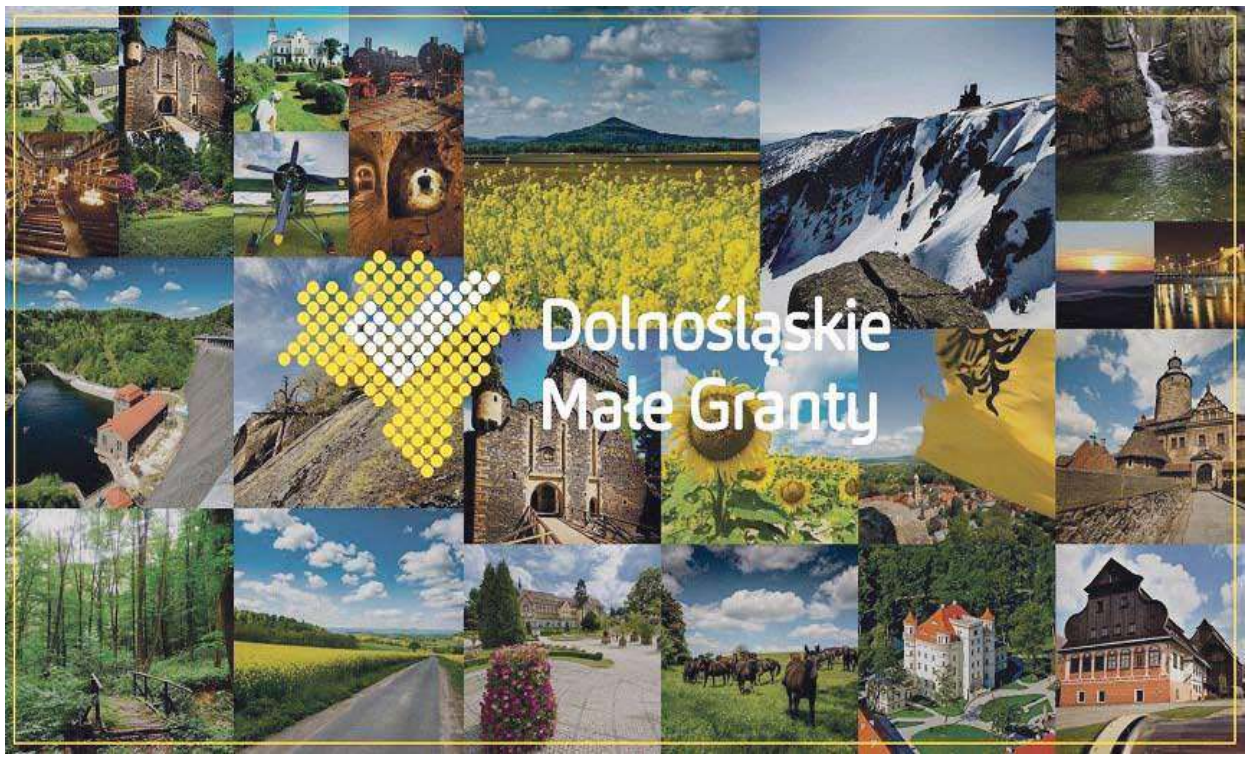

Dolnoślązacy ze wszystkich 5 rejonów, na jakie podzielono województwo, zgłosili ponad 220 projektów na łączną kwotę ponad 1 mln złotych. Tak jak w poprzednich edycjach, tak i tym razem zainteresowani mogli składać wnioski o wsparcie projektów kulturalnych, sportowych, turystycznych, a także warsztatów, akcji edukacyjnych, działań dla młodzieży czy seniorów. Najważniejsze, by każdy z projektów dotyczył społecznej aktywności Dolnoślązaków. Z wszystkich nadesłanych wniosków komisja wybrała 43, które spełniły wymagania formalne i zostały najwyżej ocenione pod względem merytorycznym. W rejonie wrocławskim dofinansowanie dostanie osiem projektów.

- Każdy z wniosków, które otrzymają wsparcie finansowe w tej części województwa, dostały maksymalną liczbę punktów. To pokazuje, jak dobre i przemyślane pomysły na aktywność i integrację mają mieszkańcy **- mówi Janusz Marszałek, radny województwa.**

Pierwszy z pozytywnie ocenionych wniosków to projekt mieszkańców wsi Gałów i okolic zakładający wspólne integracyjne warsztaty rękodzielnicze, ekologiczne, kulinarne i fotograficzne. Kolejną inicjatywą jest II Dzień Kibica zgłoszony przez grupę Aktywnych Oldbojów z Bystrzycy. Dofinansowanie otrzyma również pomysł mieszkańców gminy Oława, którzy chcą poznać bliżej życie pszczół. W Jarach koło Obornik Śląskich w ramach Dolnośląskich Małych Grantów zorganizowane zostaną warsztaty plecionkarstwa i spotkanie wspominkowe, a na Rynku w Sobótce mieszkańcy będą mogli stworzyć swój „tajemniczy ogród". Aktywni Żmigrodzianie przeprowadzą konkurs kulinarny pn. „Smaki Kultury Kresowej, a mamy ze Żmigrodu będą mogły na chwilę wyrwać się z domu i wziąć udział w specjalnych spotkaniach warsztatowych projektu „Mama ma wychodne". W Boraszynie natomiast mieszkańcy przygotują wspólnie ozdoby bożonarodzeniowe i przetwory. Na realizację pomysłów w rejonie wrocławskim samorząd województwa przeznaczy w sumie ponad 40 tys. zł.

Dolnośląskie Małe Granty to program kierowany do wszystkich mieszkańców naszego regionu, głównie do nieformalnych grup działających na terenie całego województwa. Do tej pory odbyły się trzy edycje konkursu, na które samorząd województwa przeznaczył około 750 tys. zł.

(SZ)

epraasa.pr8d3f7a7aa1

Zależy mi, aby nasz powiat rozwijał się

Rozmowa z adwokatem Renatą Sołtysiak.

- Czym się Pani zajmuje na co dzień?

- Jestem adwokatem prowadzącym swoją działalność w Wołowie przy ul. Browarnej, moim rodzinnym mieście oraz w Lubinie. Jestem również wiceprzewodniczącą Rady Nadzorczej spółki z o. o.

- Skąd pani pochodzi?

- Mieszkam w Wołowie od zawsze, jedynie na czas aplikacji adwokackiej wyjechałam do Jeleniej Góry. Moja początkowa edukacja odbywała się w Wołowie, uczęszczałam do szkoły podstawowej nr 3 a potem do Liceum Ogólnokształcącego im. T. Kościuszki. Jestem więc bardzo związana z tym miastem, a tym samym z całym powiatem, w którym to miasto leży. Tutaj się wychowywałam, dorastałam oraz nawiązywałam przyjaźnie i liczne znajomości, które są dla mnie bardzo ważne.

- Jakie ma Pani zainteresowania?

- Bardzo lubię spędzać czas wolny aktywnie, najchętniej w górach. Po za tym lubię tańczyć oraz śpiewać. Kilka miesięcy temu dołączyłam do naszego Wołowskiego Huru „Hosanna" przy parafii Św, Wawrzyńca w Wołowie, gdzie poznałam bardzo ciekawych ludzi, z którymi chętnie spotykam się żeby pośpiewać, kiedy pozwala mi na to czas.

- Zdecydowała się Pani na kandydowanie do Rady Powiatu Wołowskiego. To nowe wyzwanie?

- Otrzymałam propozycję kandydatury do Rady Powiatu w sierpniu tego roku. Przez jakiś czas zastanawiałam się nad tym i doszłam do wniosku, że zdecyduję się na ten krok aby mieć wpływ na to co dzieje się w naszym powiecie. Znam problemy mieszkańców naszego powiatu z racji prowadzonej działalności, jako adwokat. Głównie zależy mi na tym, aby nasz powiat rozwijał się w kierunku stworzenia atrakcyjnych miejsc pracy dla naszych mieszkańców, aby nie musieli dojeżdżać do miejscowości oddalonych od swojego miejsca zamieszkania. W tym celu należy stworzyć atrakcyjne warunki dla większych przedsiębiorców, oczywiście takich, którzy przy prowadzonej przez siebie działalności nie będą w jakkolwiek sposób zakłócać spokojnego zamieszkiwania. Ponadto jest wiele innych ważnych kwestii, które wymagają uwagi... Kandyduję z listy nr 10 z nr 10.

in

„Żyj sportowo"

Żyj sportowo". Pod tym hasłem Stowarzyszenie Razem dla Rozwoju zrealizowało projekt dla dzieci i młodzieży z terenu Powiatu Wołowskiego. Przez 2 miesięce kilkadziesiąt młodych osób pod opieką prezesa Stowarzyszenia Daniela Moczydłowskiego wzięło udział wyjazdach na basen jak również w zajęciach realizowanych na hali stopowej. Projekt został zakończony turniejem o puchar Starosty Wołowskiego, bowiem realizacja projektu była możliwa dzięki dofinansowaniu z budżetu Powiatu Wołowskiego. Stowarzyszenie serdecznie dziękuje wszystkim zaangażowanym za pomoc.

info

Fot.red

Fot.red

AKT WANDALIZMU

Zdewastowano muszlę koncertową

W poniedziałek (24 września) w godzinach wieczornych doszło do aktu chuligaństwa na terenie Wołowskiego Ośrodka Kultury. Zdewastowano muszlę koncertową. - Policja często tam interweniuje - mówi Rafał Zając, dyrektor placówki.

Park jest dla wszystkich mieszkańców. Problem jednak tkwi w młodzieży, która przesiaduje na jego terenie późnymi porami i spożywa alkohol - mówi dyrektor WOK-u. Policja interweniowała tam wielokrotnie. Jednak często są bezradni. - Młodzież widząc policję ucieka - dodaje. Aby uniknąć zjawisk chuligaństwa - domek położony na terenie parku zostanie zamknięty. - Zamontujemy tam drzwiczki i będzie nieczynny - mówi dyrektor. Ostatni akt wandalizmu miał miejsce 24 września w godzinach wieczornych. Zdewastowano muszlę koncertową położoną na terenie parku: uszkodzono oświetlenie, wyrwano gniazdka elektryczne i zniszczono skrzynkę rozdzielczą. Monitoring uchwycił osoby, które wchodzą do amfiteatru, natomiast nie uchwycił samego momentu dewastacji. - Nie mamy bezpośredniego dowodu, że konkretna osoba/osoby zdewastowały muszlę. Materiały z monitoringu zostały zabezpieczone. Zostaną przekazane policji i sprawa będzie badana. Wszystkie osoby, które wchodziły w tym dniu do amfiteatru są zarejestrowane. Planujemy również zabezpieczyć miejsce Rozwiązaniem będzie założenie rolety przeciwwłamaniowej - mówi dyrektor.

marzer

Targi Pracy

Powiatowy Urząd Pracy w Wołowie zaprasza do udziału w targach pracy, któreodbędą się 11 października w godzinach 10:00 - 12:30 w Hali Sportowej Ośrodka Sportu i Rekreacji w Wołowie, ul. Panieńska 4, 56-100 Wołów. Osoby, które posiadają status osoby bezrobotnej lub poszukującej pracy proszone są o zgłaszanie się po skierowania do PUP w Wołowie, pok. 15 lub w Filii w Brzegu Dolnym.

in

Nadaj temat dziennikarzom
Tel. 785 701 777
KURIER GMIN

eprasa.pl 8d3f767aa1

Wojna wyborcza z wyzwiskami. Policja i prokuratura w tle?

Konkurenci nie wytrzymują ciśnienia

Sztaby wyborcze i sami kandydaci apelują o rozsądek. Ale ciśnienie rośnie. DiS zapowiedział na Facebooku złożenie doniesienie na policję, bo ktoś im zerwał plakaty wyborcze. Billboard burmistrza Wołowa został zniszczony. Ten apeluje o spokój.

Fot.Facebook

Brzeg Dolny. Spotkania wyborcze Katarzyny Uran, jak mówi są spokojne, kiedy rozmowa jest merytoryczna.

- Idą dzieci do przedszkola. Idą dzieci do szkoły. Ich rodzice nie muszą zgadzać się z moimi dotychczasowymi działaniami, jako burmistrza. Muszą za to tłumaczyć co to znaczy „ch..." - napisał na swoim profilu na Facebooku, burmistrz Wołowa, którego billboard został zniszczony. - Osobie, która to napisała przypominam, że 21.10.2018 r. są wybory, podczas których można zdecydować, kto przez najbliższe 5 lat będzie sprawował funkcję burmistrza. Nie trzeba wyżywać się billboardach, zapraszam na spotkania z wyborcami (...) - dodał w swoim wpisie Dariusz Chmura.

Sztab wyborczy DiS-u, nie prosi o spokój, ale podejmuje działania. Również na Facebooku pojawiła się informacja, że zostało złożone doniesienie na policję i do prokuratury w sprawie zniszczenia ich plakatów.

- Jesteśmy na to przygotowani - komentuje Katarzyna Uran, kandydatka na burmistrza Brzegu Dolnego z ugrupowania Dolnobrzeżanie. - Mogę się tylko domyślać, że DiS złożył doniesienie na nasz komitet. Podczas kampanii 4 lata temu też praktykowali z nami walkę policją i prokuraturą. My działamy zgodnie z prawem, więc nie mamy się czego bać. Nie damy się też zastraszyć obecnie panującej władzy.

Agresywnie jest na spotkaniach wyborczych. Katarzyna Uran twierdzi, że jest na nich atakowana słownie przez obecnych rządzących Brzegiem Dolnym. - Zakłócają spokój, burmistrz ciągle do nie mnie krzyczy, że kłamię, ale nie potrafi podać szczegółów. Na jednym z ostatnich spotkań, mieszkanka poprosiła go o spokój. Mogę dyskutować, ale czekam na merytoryczną rozmowę.

Inny komitet - Pawła Czarnego, kandydata na burmistrza Wołowa, z kolei pyta na facebooku: - „Czy tak ma wyglądać demokracja w Wołowie? Zrywanie plakatów konkurencji? Dajmy szansę osobom niekorzystającym z mediów społecznościowych na zapoznanie się z kandydatami na Radnych Rady Miejskiej w Wołowie. Z kierunkami jakie nam proponują na najbliższe 5 lat. Przecież im większy wybór kandydatów, tym większe prawdopodobieństwo, że wybierzemy godną osobę na tak ważną funkcję w lokalnym samorządzie."

Wybory zostaną przeprowadzone 21 października. Gorąca atmosfera udziela się wszystkim, jak co 4 lata. Co 4 lata jest też pokusa, aby sięgać po aparat wymiaru sprawiedliwości. Niektóre komitety już też zapowiadają sprawy sądowe w trybie wyborczym, skierowane przeciwko tzw. facebookowym trolom.

ad

STRAŻACY W AKCJI

Pożary i wypadki w powiecie wołowskim

Strażacy 28 września o godz. 23.31 zostali wezwani do pożaru tartaku w Wińsku. Do akcji przystąpiły 3 Jednostki Ratowniczo - Gaśnicze Wołów, 3 OSP Krzelów, Wińsko, Smogorzów. Z kolei do zabezpieczenia remizy w Wołowie zadysponowano strażaków z OSP Krzydlina Mała. Straty wyniosły 100 tys. zł, uratowano mienie wartości 200 tys. zł.

28 września w Wołowie strażacy zostali wezwani do wypadku rowerzysty na ul. Leśnej. Na miejsce wezwano Lotnicze Pogotowie Ratunkowe.

W Wyszęcicach strażacy gasili pożar 450 bel słomy. Zgłoszenie wpłynęło do PSP 30 września o godz. 17.53. do działań zadysponowano 6 zastępów PSP i OSP.

W Radeczu, 29 września o godz. 15.55 doszło do wypadku z udziałem 2 samochodów osobowych. Wezwano 2 JRG Wołów i 1 OSP Brzeg Dolny. Poszkodowanych kierowców opatrzono i przekazano pogotowiu ratunkowemu.

W Uskorze, 29 o godz. 2.20 doszło do pożaru budynku. Wezwano strażaków z JRG Wołów i 3 OSP z Krzydliny i Pełczyna. Zagrożony był garaż z samochodem. Uratowano mienie wartości 50 tys. zł. Straty wyniosły 100 tys. zł.

red

Fot.red

Brzeg Dolny, strażacy podczas piątkowego wypadku na trasie Brzeg Dolny- Pysząca

eprasa.pl 8d3f767aa1

2xPOLONIA

4.LIGA

W minionym tygodniu dwukrotnie wizytowali nasz powiat piłkarze z Trzebnicy. W środę *jak po swoje* przyjechali do Orzeszkowa, by zapewnić sobie udział w 1/8 rozgrywek o okręgowy Puchar Polski, zaś w sobotę futbolowy bój o ligowe punkty stoczyli z podopiecznymi trenera Piotra Bolkowskiego i z Wołowa wyjeżdżali również usatysfakcjonowani.

MKP WOŁÓW
- Polonia Trzebnica 1-3 (0-0)
Bramka: M. Sikorski (76');
Żółte kartki: P. Lofek, D. Szaciło, B. Gałecki, K. Włodarczyk;
MKP: T. Malisz – B. Gałecki, S. Kościuk, M. Sikorski, P. Lofek, O. Majbroda, K. Tabak, D. Szaciło (68' P. Dewerenda), K. Żbik (61' P. Hryszkiewicz), J. Kazanecki (68' M. Gacek), P. Janus (80' K. Włodarczyk).

W konfrontacji z Polonią piłkarze wołowskiego MKP nie byli stroną gorszą, ale ich atutami tego dnia nie były ani skuteczność pod bramką rywala, ani nieomylność na własnym przedpolu. Po szybkiej stracie dwóch goli nadzieję na korzystny rezultat obudził jeszcze na chwilę Michał Sikorski, ale ostatnie słowo w sobotnim meczu należało do gości.

Od początku mecz miał bardzo wyrównany przebieg, a w swojej pierwszej odsłonie szczególnie nie zachwycił. Choć znacznie wyżej w ligowym rankingu znajdowali się goście, to jednak atut własnej murawy i chęć przełamania fatalnej passy dodatkowo motywowała do gry wołowian, którzy mimo kadrowych osłabień sprawiali w tej części gry nieco lepsze wrażenie. Nie znaczy to oczywiście, że grę miejscowych obserwowało się z dużą przyjemnością, ale w pierwszej odsłonie wyłącznie po ich atakach przez stadionowe trybuny szedł szmer emocji. Nasi piłkarze strzelili nawet dwa gole, ale żaden z nich nie trafił na stałe do sędziowskiego protokółu, gdyż po dobitkach **Pawła Janusa** i **Konrada Tabaka** w obu przypadkach arbiter dopatrzył się pozycji spalonej. Blisko wyprowadzenia swojego zespołu na prowadzenie był w pierwszej odsłonie **Oskar Majbroda**, który po jednym ze stałych fragmentów gry dopadł do odbitej piłki, ale jego uderzenie tuż zza pola karnego poszybowało nad poprzeczką trzebnickiej bramki. Przed przerwą debiutujący w meczu o ligowe punkty w bramce MKP **Tomasz Malisz** w zasadzie nie miał zajęcia, więc obaj golkiperzy na przerwę schodzili z *czystymi* kontami.

Początek drugiej odsłony należał zdecydowanie do gospodarzy, których poczynania ożywiły się szczególnie na obu flankach, a pole karne trzebniczan zaczęło być *bombardowane* dośrodkowaniami, po których coraz mocniej pachniało bramką. W tym okresie kontrolę nad meczem zdecydowanie przejęli wołowianie, choć w ich poczynaniach wciąż brakowało dokładności. Nasz zespół przeprowadził kilka ciekawych akcji, mających nawet *zalążek* gola, ale gdzieś na pośrednim etapie brakowało pomysłu, precyzji czy większego zdecydowania, aby zakończyć atak pełnym sukcesem. Wraz z upływem czasu obie ekipy traciły oczywiście siły, a wówczas znacznie łatwiej o błąd i te niestety przytrafiły się w sobotę wyłącznie piłkarzom MKP. Najpierw na prawym skrzydle naszym defensorom urwał się jeden z zawodników Polonii, a jego rajd zakończył się faulem w polu karnym, po którym arbiter bez chwili wahania wskazał na *wapno*. Do ustawionej na 11.metrze futbolówki podszedł **Kamil Ramiączek** i bez żadnych sentymentów w pełni wykonał powierzone mu zadanie. Utrata gola na tyle zdekoncentrowała naszego golkipera, że po chwili jego *wielbłąd* doprowadził do utraty kolejnej bramki i marzenia o korzystnym rezultacie zaczęły umierać w dość dramatycznych okolicznościach. Na chwilę ożywił je **Michał Sikorski**, który najwyżej wyskoczył do dośrodkowanej z rzutu rożnego piłki i precyzyjnym uderzeniem odzyskał dla wołowian *kontakt*. W ostatnim minutach gospodarze rozpaczliwie szukali okazji do wyrównania, ale atakując z większą siłą odkryli znacznie własne futbolowe *zaplecze*, co z kolei ułatwiło sprawę graczom Polonii, którzy na kilka chwil przed końcowym gwizdkiem rozstrzygnęli losy meczy. Lot zagranej ze skrzydła na środek pola piłki próbował przeciąć K. Tabak i po jego interwencji futbolówka rzeczywiście zmieniła kierunek, ale powędrowała wprost pod nogi innego napastnika gości, który szerokim *torem* pojechał na bramkę MKP i w sytuacji sam na sam nie dał najmniejszych szans golkiperowi gospodarzy, ustalając w ten sposób końcowy rezultat meczu.

- Właściwie wszystko, co nas mogło złego spotkać, to się w tym meczu wydarzyło - powiedział po spotkaniu trener **Piotr Bolkowski**. *- Piłkarsko nie ustępowaliśmy rywalowi, który w sobotę nie pokazał niczego wielkiego. Zwycięstwo Polonii to przede wszystkim nasza zasługa, gdyż każde trafienie Polonii swój zalążek miało w złym zagraniu po naszej stronie. Czeka nas wszystkich poważna rozmowa i wspólnie po raz kolejny poszukamy metody na przerwanie złej passy w meczu z Piastem.*

Pozostałe wyniki: Bielawianka - Orzeł Z. **2-0**; Piast N.R. - Unia **2-0**; Górnik - Zjednoczeni **3-0**; Nysa - Sokół W.L. **1-3**; Polonia-Stal - Mirków/Długołęka **5-1**; Śląsk II - Piast Ż. **5-0**; Orzeł P. - Sokół M. **1-2**.

TABELA 4.LIGI				
1.	Górnik Wałbrzych	8	24	24-5
2.	Śląsk II Wrocław	8	21	28-5
3.	Orzeł Prusice	8	18	26-12
4.	Sokół Marcinkowice	8	16	25-10
5.	Polonia Trzebnica	8	16	15-12
6.	Polonia-Stal Świdnica	8	13	13-11
7.	Bielawianka Bielawa	8	12	15-13
8.	Sokół Wielka Lipa	8	12	14-13
9.	Piast Żerniki	8	11	18-15
10.	MKP WOŁÓW	8	9	15-19
11.	Nysa Kłodzko	8	9	17-21
12.	Orzeł Ząbkowice Śl.	8	8	8-14
13.	Unia Bardo	8	6	9-19
14.	GKS Mirków/Długołęka	8	4	11-31
15.	Piast Nowa Ruda	8	6	9-18
16.	Zjednoczeni Żarów	8	1	10-39

9.kolejka (6/7 października): **Piast Żerniki - MKP** (sobota, 14.00); Sokół M. - Nysa; Orzeł Z. - Unia; Piast N.R. - Śląsk II; Sokół W.L. - Bielawianka; Polonia-Stal - Zjednoczeni; Polonia - Mirków/Długołęka; Górnik - Orzeł P.

eprasa.pl 8d3f767aa1

PIŁKA MŁODZIEŻOWA

W miniony weekend od futbolowej rywalizacji odpoczywali juniorzy dolnobrzeskiego KP, zaś swoją konfrontację z Polonią Trzebnica przełożyli gracze MKP Wołów, więc do walki o ligowe punkty przystąpili jedynie starowołowscy Herosi, poza których zasięgiem tym razem okazał się być rywal z Sułowa.

W grupie młodszych adeptów futbolowego rzemiosła do gry powrócili Akademicy z Brzegu Dolnego, a ich powrót w rozgrywkach juniorów młodszych mógł wyglądać trochę lepiej. W środku tygodnia udało się ograć rywali z Prusic, ale sobotni wyjazd do Radwanic nie przyniósł już dolnobrzeżanom punktów. Odwrotnie zaś poczynali sobie trampkarze, którzy po zaciętym meczu w Oławie minimalnie ulegli swoim przeciwnikom, ale 1.rundę zmagań zakończyli efektownym zwycięstwem nad rówieśnikami z Wrocławia. W tej grupie wiekowej na niższym szczeblu ligowych zmagań bardzo dobrze spisują się także młodzi piłkarze z Krzelowa, którzy tym razem w blasku zwycięstwa z futbolową tarczą wracali z Kostomłotów.

JUNIORZY
LIGA OKRĘGOWA - grupa 1.

HEROSI STARY WOŁÓW
- Barycz Sułów 0-18 (0-10)
HEROSI: A. Mirecki – D. Marchlewski, J. Pilarski, T. Imiński, J. Jaguś, D. Gajewski, S. Surma, K. Dziubiński, B. Goch, M. Idczak, D. Grodzki (10' M. Kraus).

TABELA				
1.	Piast Żmigród	4	10	21-4
2.	Śląsk Wrocław	4	9	29-6
3.	KP BRZEG DOLNY	4	8	17-4
4.	MKP WOŁÓW	4	7	12-7
5.	Barycz Milicz	5	7	6-8
6.	Lotnik Twardogóra	4	6	5-6
7.	Wiwa Goszcz	5	4	13-13
8.	KS Łozina	3	4	4-4
9.	Polonia Trzebnica	3	4	10-11
10.	Barycz Sułów	4	3	19-24
11.	HEROSI ST.WOŁÓW	4	0	3-52

6.kolejka (6 października): Piast Żmigród - **MKP** (11.00); Barycz Milicz - **HEROSI** (11.00); Śląsk Wrocław - **KP** (16.30).

JUNIORZY MŁODSI
LIGA OKRĘGOWA - grupa 2.

6.kolejka:
AP BRZEG DOLNY
- Orzeł Prusice 5-1 (1-1)
Bramki: D. Kresa (38', 79'), K. Zaguła (58', 81'), J. Lewański (67');
AP: J. Pawlak – J. Płóciennik, M. Szewczuk, J. Iskra (70' M. Polek), J. Hildebrandt (60' M. Grocholski), F. Kubala, J. Lewański, K. Zaguła, O. Matusik (70' A. Kolas), K. Simlat (40' D. Żymełka), D. Kresa.

7.kolejka:
Kolektyw Radwanice
- AP BRZEG DOLNY 3-2 (0-1)
Bramki: M. Grocholski (22'), J. Ciołek (73'-samobójcza);
Żółta kartka: J. Lewański;
AP: M. Sakałus – O. Matusik, D. Tomczak, J. Płóciennik, J. Iskra, J. Hildebrandt, F. Kubala, J. Lewański, M. Grocholski (56' K. Simlat), K. Zaguła, D. Żymełka.

TABELA				
1.	AP BRZEG DOLNY	7	18	35-10
2.	Kolektyw Radwanice	7	13	18-13
3.	Silesia Wrocław	6	10	21-10
4.	SP Milicz	7	9	20-19
5.	Błękitni Jerzmanowo	7	8	12-18
6.	Sporting Wrocław	7	8	11-24
7.	Orzeł Prusice	7	7	11-24
8.	Forza Wrocław	6	4	7-17

8. kolejka (6 października): Forza Wrocław - **AP** (13.00).

TRAMPKARZE
2.LIGA WOJEWÓDZKA - grupa 1.

6.kolejka:
Moto-Jelcz Oława
- AP BRZEG DOLNY 3-2 (3-0)
Bramki: M. Grocholski (48'), M. Zalewski (69');
AP: W. Paszek – B. Ciejek, Ł. Tkaczyk, B. Pajęcki, D. Malesza, B. Jabłonka, D. Nowak, M. Grocholski, M. Świątek, T. Woźniak, M. Zalewski – B. Chyziński, O. Jakubczyk, I. Kordzikowski, H. Kozik, G. Mikołajczyk, M. Prządka, B. Sadowski.

7.kolejka:
AP BRZEG DOLNY
- Silesia Wrocław 9-0 (5-0)
Bramki: B. Jabłonka (3', 23', 47'), M. Świątek (5'), M. Zalewski (7', 18', 52', 61'), B. Ciejek (68');
AP: W. Paszek – B. Ciejek, I. Kordzikowski, Ł. Tkaczyk, B. Pajęcki, D. Malesza, B. Jabłonka, M. Świątek, G. Mikołajczyk, M. Prządka, M. Zalewski – F. Urbanek, O. Jakubczyk, D. Nowak, B. Sadowski, T. Woźniak.

TABELA				
1.	Lechia Dzierżoniów	7	19	44-5
2.	Parasol Wrocław	7	18	36-3
3.	Górnik NM Wałbrzych	6	11	22-7
4.	AP BRZEG DOLNY	7	10	20-21
5.	Górnik Wałbrzych	6	9	21-14
6.	Polonia-Stal Świdnica	7	6	22-15
7.	Moto-Jelcz Oława	7	6	11-19
8.	Silesia Wrocław	7	0	1-93

8.kolejka (6 października): **AP** - Lechia Dzierżoniów (11.00).

WROCŁAW - grupa 2.

MKS Kostomłoty
- KOMETA KRZELÓW 0-5 (0-2)
Bramki: K. Januszczyk (12', 67'), D. Wilk (21', 47'), K. Marciniak (61');
KOMETA: I. Miszczyszyn – P. Krasowski, K. Łukowicz, M. Bury, K. Januszczyk, K. Marciniak, F. Stuchły, J. Wróbel, M. Głowacki, D. Wilk, Jagoda Gonciarz – A. Górecka, K. Górecki, M. Górecki.

TABELA				
1.	KOMETA KRZELÓW	5	12	27-6
2.	Unia Wrocław	4	10	35-6
3.	Forza Wrocław	4	7	23-9
4.	Parasol Wrocław	3	6	11-6
5.	MKS Kostomłoty	5	6	18-19
6.	ODRA LUBIĄŻ	3	4	6-12
7.	Olympic I Wrocław	4	3	10-18
8.	AP „11" Kąty Wr.	3	1	3-31
9.	Odra Wrocław	3	0	5-31

5.kolejka (2 października): **ODRA** - Forza Wrocław (17.45); **6.kolejka** (6 października, 16.00): AP „11" Kąty Wr. - **KOMETA**.

PUCHAR POLSKI

PO PUCHARZE

Zakończyły się dla naszych zespołów rozgrywki o okręgowy Puchar Polski. Ich ostatnim akordem była wizyta piłkarzy trzebnickiej Polonii w Orzeszkowie, gdyż to tamtejsza Victoria była naszym powiatowym *jedynakiem* na etapie 1/16 zmagań o to trofeum. Choć podopieczni **Mariusza Rzepki** *zaliczyli* dwa poprzednie etapy tych rozgrywek, to jednak ich awanse były rezultatem przyznanego walkowera. Z 4.ligowcem trzeba było jednak zagrać i nie poszło to najlepiej.

Od samego początku widać było zdecydowaną przewagę gości, którzy już w 17.min. wyszli na prowadzenie i ani na moment nie stracili kontroli nad pojedynkiem, cały czas zwiększając dystans dzielący ich od gospodarzy. Jednym z aktorów tej konfrontacji po trzebnickiej stronie był doskonale znany w Wołowie **Kamil Ramiączek**, który był autorem jednego z trafień w tym spotkaniu.

Po jednostronnym widowisku orzeszkowianie pożegnali się więc z tymi rozgrywkami, dzięki czemu mogą skupić się na sportowej walce o ligowe punkty.

VICTORIA ORZESZKÓW
- Polonia Trzebnica 0-7 (0-3)
Żółte kartki: K. Kuliński, K. Mucha;
Czerwona kartka: K. Kuliński (87');
VICTORIA: Z. Paciorek – A. Buzdygan, K. Partyka, K. Strzemski, M. Czochara, K. Mucha, D. Adamczak, K. Miłkowski, K. Kuliński, M. Berestecki, K. Orniacki.

Piłkarze z Brzegu Dolnego mieli być jednym z faworytów w rywalizacji o awans i to zdawały się potwierdzać pierwsze spotkania sezonu, ale później przyszła zadyszka i już po raz trzeci z rzędu drużyna KP nie potrafiła zwyciężyć, tym razem w konfrontacji z malczycką Odrą. W przekroju całego spotkania gospodarze byli stroną przeważającą, ale na przedpolu rywali nie zdołali zapracować na pełne zwycięstwo i musieli zadowolić się zaledwie *oczkiem*.

Mimo porażki w pucharowej konfrontacji z trzebnicką Polonią do Skokowej piłkarze Victorii pojechali po komplet punktów, ale ligowy outsider sprawił im trochę kłopotów. Wprawdzie przez większą cześć tego pojedynku jego warunki dyktowali goście, ale szalę zwycięstwa na swoją stronę przechylili dopiero w doliczonym czasie gry, kiedy zwycięstwo zapewnił im **Kamil Miłkowski**.

W pozytywnych nastrojach z sobotniej piłkarskiej eskapady do Białkowa wracali również piłkarze Odry Lubiąż, którzy może nie wystartowali dość efektownie, ale na ligowym *dystansie* zdają się powoli rozkręcać i nadrabiają straty.

KP BRZEG DOLNY
- Odra Malczyce 1-1 (0-0)
Bramka: D. Bąkowicz (53');
Żółta kartka: M. Szczur, M. Racki;
KP: J. Kołodziejczyk – J. Mazur, M. Racki, M. Szczur, D. Bąkowicz, M. Żebrowski, R. Konieczny (46' R. Budzyński), R. Kalisz, K. Stawiski (68' O. Samborski), M. Kokociński, P. Bobkiewicz (68' P. Włodarczewski).

Dolpasz Skokowa
- VICTORIA ORZESZKÓW 1-2 (1-0)
Bramki: M. Berestecki (60'), K. Miłkowski (+90');
VICTORIA: Z. Paciorek – A. Łubkowski, A. Buzdygan, K. Mucha, K. Strzemski, E. Uść (46' M. Kaniecki), K. Orniacki, D. Adamczak, K. Miłkowski, M. Rzepka, M. Berestecki.

Czarni Białków
- ODRA LUBIĄŻ 1-3 (1-2)
Bramki: M. Rewak (17'), K. Sołowski (36', 82');
Żółte kartki: P. Ryba, P. Wanias;
ODRA: D. Posacki – J. Szuszfalak, K. Rutowicz, M. Rewak (40' P. Wanias), M. Główka, K. Sawko, G. Połetek, K. Sołowski (84' P. Płaszczyński), P. Ryba, A. Główka, D. Szczerba (55' G. Gryzan).

Pozostałe wyniki: Orzeł - Orla **1-3**; Bór - Zjednoczeni **4-1**; Brzeźno - Zorza **2-1**; Mechanik - Pogoń **1-2**.

TABELA KLASY A - grupa 1.				
1.	Bór Oborniki Śl.	6	18	23-6
2.	Pogoń Miękinia	6	15	16-8
3.	KP BRZEG DOLNY	6	11	18-9
4.	Odra Malczyce	6	11	16-7
5.	Zorza Pęgów	6	11	11-7
6.	VICTORIA ORZESZKÓW	6	11	18-16
7.	Orla Korzeńsko	6	10	25-19
8.	ODRA LUBIĄŻ	6	10	9-9
9.	LZS Brzeźno	6	6	6-19
10.	Zjednoczeni Szczepanów	6	6	12-15
11.	Mechanik II Brzezina	6	6	9-10
12.	Orzeł Bukówek	6	3	6-16
13.	Czarni Białków	6	2	10-20
14.	Dolpasz Skokowa	6	0	5-23

7.kolejka (6/7 października): **ODRA - KP** (sobota, g.16.00); **VICTORIA** - Czarni Białków (niedziela, 11.00); Zjednoczeni - Dolpasz; Zorza - Mechanik; Orla - Brzeźno; Malczyce - Bukówek; Pogoń - Bór.

Miniony weekend nie przyniósł większych przetasowań w klasie B, gdyż po raz kolejny pewnie pełną pulę zgarnęli krzelowianie, a ponieważ *oczka* pogubili ich rankingowi sąsiedzi, przewaga drużyny Komety w wyścigu na wyższy poziom futbolowych rozgrywek wzrosła. Solidną lekcję ligowego grania beniaminkowi z Krzydliny Mł. dali Spartanie, a efektowne zwycięstwo stało się ich udziałem mimo braku w składzie **Mateusza Urbaniaka**. Wciąż trochę miotają się starowołowscy Herosi, którzy wprawdzie byli bardzo blisko remisu w Głębowicach, ale w doliczonym czasie gry trafił *joker* gospodarzy **Karol Teślak** i komplet punktów *przytulił* zespół Zrywu.

KOMETA KRZELÓW
- ORKAN MOJĘCICE 6-0 (0-0)
Bramki: D. Chylak (8', 20', 35, +90'), G. Szewczyk (54', 75');
Żółta kartka: L. Jończyk;
KOMETA: M. Łukowicz – L. Jończyk, P. Szymański, A. Marcinkowski, M. Napora (60' A. Chylak), T. Daniel (70' G. Łabanowicz), G. Szewczyk, M. Białek, M. Zioła (60' K. Borowski), K. Karbowski (70' P. Białek), D. Chylak;

OSP KRZYDLINA MŁ.
- SPARTA MIŁCZ 1-7 (0-4)
Bramki: G. Kozak (84') oraz P. Pisula (10', 75'), P. Zarzycki (20', 24'), M. Hańczyk (42', 80'), D. Grablewski (72');
Żółte kartki: K. Stefanowski, D. Ziemlicki;
OSP: M. Gazduła – W. Wieczorek, K. Wałęski, K. Romanowicz (75' P. Wiącek), R. Dąbrowicz, P. Ciźla, M. Konieczny (30' P. Rewak), N. Wenderski (57' S. Nowak), G. Kozak, M. Prażuch, D. Zołądziejewski;
SPARTA: D. Ziemlicki – S. Pęcherski, K. Heluszka, D. Stróżyński, M. Hańczyk, D. Grablewski (75' Z. Grablewski), G. Kozak (55' G. Socha), R. Pietras (55' P. Cieśliński), P. Zarzycki (65' R. Górski), K. Stefanowski, P. Pisula.

Lech Barkowo
- OLIMPIA GODZIĘCIN 2-2 (0-0)
Bramki: D. Lipa (70'), samobójcza (85');
OLIMPIA: K. Mazur – D. Minorczyk, A. Drabik, M. Faron, A. Lewocki (50' S. Skrzek), N. Narmatov (70' P. Hawrylczak), M. Igierski (55' K. Smoliński), D. Lipa, D. Koreń, P. Jurków, K. Lipa.

ZRYW GŁĘBOWICE
- HEROSI STARY WOŁÓW 5-4 (1-1)
Bramki: Ł. Derda (20', 77', 82'), M. Maślejak (67'), K. Teślak (90') oraz Daniel Kasprzyk (31'), M. Dudek (46', 73'), Przemysław Ignasiak (83');
Żółte kartki: T. Szadej, Ł. Maślejak oraz G. Plesner;
ZRYW: Ł. Maślejak (87' K. Koleśnik) – T. Szadej, K. Oczek, P. Łoziński, K. Jarosz (65' M. Gajewski), G. Bronik, A. Chwiszczuk (73' K. Teślak), M. Kuczyński, A. Czuchajewski, Ł. Derda, M. Maślejak;
HEROSI: M. Jaguś – Daniel Kasprzyk, K. Ignasiak (77' Paweł Ignasiak), K. Praczyk, Przemysław Ignasiak, I. Pawłowski, Dawid Kasprzyk (77' G. Plesner), D. Krakowiak, P. Olszewski, M. Dudek, J. Kornaj.

Sokół II Wielka Lipa
- RUCH WARZĘGOWO 5-0 (2-0)
RUCH: A. Gwiazdowski – P. Michułka, M. Czochara, A. Korzeniowski, S. Uść, K. Borosowski (55' D. Pawłowicz), G. Mikołajczyk, J. Kozak, T. Pogwizd (75' M. Dłużniewski), R. Sobotka, D. Małecki.

Pozostałe wyniki: Dąb - Odra **3-0**; Piotrkowice - Borzęcin **2-2**.

TABELA KLASY B - grupa 1.				
1.	KOMETA KRZELÓW	6	18	34-5
2.	Orkan Borzęcin	6	13	20-11
3.	Odra Uraz	6	13	11-10
4.	Lech Barkowo	6	11	22-15
5.	SPARTA MIŁCZ	6	10	21-14
6.	Sokół II Wielka Lipa	6	10	13-10
7.	KS Piotrkowice	6	8	13-10
8.	OLIMPIA GODZIĘCIN	6	8	16-14
9.	Dąb Kuraszków	6	7	13-15
10.	ZRYW GŁĘBOWICE	6	6	12-20
11.	OSP KRZYDLINA MŁ.	6	5	14-20
12.	RUCH WARZĘGOWO	6	4	12-25
13.	HEROSI STARY WOŁÓW	6	3	13-23
14.	ORKAN MOJĘCICE	6	3	5-27

7.kolejka (7 października): Borzęcin - **KOMETA** (14.00); **OLIMPIA** - Piotrkowice (11.00); **SPARTA** - Sokół II (14.00); **MOJĘCICE** - **KRZYDLINA MŁ.** (14.00); **RUCH** - **ZRYW** (14.00); **HEROSI** - Dąb (14.00); Odra - Lech.

PKS Łany
- OLIMPIA GODZIĘCIN 0-2 (0-1)
Bramki: G. Niciński (27', 60');
OLIMPIA: Z. Paciorek – T. Woś, A. Łubkowski, R. Żak, P. Tkaczyk, K. Kubasiak, P. Bolkowski, J. Manuszewski, G. Szewczyk, G. Niciński, P. Jurków – B. Wlaźlak, K. Półchłopek, P. Biernacki.

Przed pierwszym gwizdkiem rozgrywek na poziomie 1.ligi godzięciczanie pretendowali raczej do roli rankingowego *Kopciuszka*, co ewentualnie najwyżej *czarnego konia*. Okazuje się tymczasem, iż niemal na półmetku jesiennej rundy są jednym z ważniejszych *rozgrywających*, a swoją wciąż dużą formę olimpijscy *weterani* potwierdzili na boisku w Łanach. Po raz kolejny swoje nieprzeciętne umiejętności pokazał **Grzegorz Niciński**, który i tym razem był tym piłkarzem, który przechylił szalę zwycięstwa na korzyść gości. Na ten korzystny rezultat zapracował jednak cały zespół, potrafiący powstrzymać ofensywne poczynania **Remigiusza Jezierskiego**, który najbardziej wyróżniał się w zespole rywala nie na tyle jednak, aby zagrozić zwycięstwu naszej drużyny.

Kolejną ligową przeszkodę godzięciczanie pokonali wczorajszego wieczora, kiedy to na własnym boisku podejmowali rywali z Sycowa, zaś w nadchodzący poniedziałek nasi reprezentanci udadzą się na piłkarską eskapadę do Wrocławia, gdzie zmierzą się z zawodnikami tamtejszego Włókniarza. Oba mecze traktować można jako swoistą przygrywkę przed tym, co czeka nasz zespół w 9.kolejce (15 października), kiedy to do Brzegu Dolnego przyjedzie naszpikowana byłymi gwiazdami - nie tylko regionalnego futbolu, ekipa wrocławskiego Śląska (19.30 - *godzina rozpoczęcia meczu może ulec zmianie*).

1.LIGA OLDBOY				
1.	Śląsk Wrocław	5	13	21-7
2.	OLIMPIA GODZIĘCIN	5	12	13-6
3.	Moto-Jelcz Oława	5	12	16-12
4.	PKS Łany	6	11	13-6
5.	Polonia Jaszowice	6	9	9-13
6.	Włókniarz Wrocław	5	8	15-13
7.	LOTOS Gaj Oławski	5	7	9-9
8.	Oldboy Brochów	6	6	8-11
9.	Polonia Trzebnica	6	6	8-17
10.	Polar Wrocław	6	6	10-12
11.	Pogoń Syców	5	4	7-11
12.	Pogoń Oleśnica	6	1	7-19

eprasa.pl 8d3f767aa1

Ostatni tydzień niezaprzeczalnie stał pod znakiem siatkarskich emocji, a to co w Turynie zrobił biało-czerwony zespół, do tej pory nie mieści się w głowie. Liczy się nie tylko wynik, ale i styl w jakim nasza drużyna prezentowała się najpierw na bułgarskim, a potem włoskim parkiecie. W miniony weekend siatkarskie słońce do czerwoności rozgrzało nerwy sportowych kibiców, a kilka jego promieni wpadło również na parkiet hali w Brzegu Dolnym, gdzie kolejny sezon ligowych zmagań rozpoczęły kadetki Rokity.

Pierwszym rywalem naszych *Diablic* w grupie **B** były wałbrzyszanki z Chełmca Wodociągi i już pierwszy set tej konfrontacji pokazał, że o zwycięstwo nie będzie łatwo. Dużo bardziej zmotywowane do tej partii przystąpiły przyjezdne, które szybko wypracowały sobie sporą przewagę punktową, pozwalającą nie tylko na pełną kontrolę nad przebiegiem wypadków na parkiecie, ale i efektowne zwycięstwo (15:25). Po falstarcie w kolejnym secie dolnobrzeżanki pokazały jednak, że potrafią grać zarówno w ataku, jak i defensywie i po bardzo emocjonującym spektaklu udało im się zniwelować stratę (25:21). Sportowe szczęście nie faworyzowało w sobotę żadnej ze stron i w kolejnej partii znacznie szerzej *uśmiechnęło się* do wałbrzyszanek, które na swoją korzyść rozstrzygały większość sytuacyjnych piłek, w czego efekcie ponownie objęły prowadzenie (19:25). Siatkarki Rokity stanęły więc pod przysłowiową ścianą, ale ta stresogenna sytuacja potrafiła je dodatkowo zmotywować i w kolejnej partii to one niepodzielnie panowały na siatkarskim boisku (25:16). O zwycięstwie decydował więc *tie-break*, a w nim więcej siły i sportowej jakości pokazały dolnobrzeżanki (15:8), dzięki czemu mogły ostatecznie cieszyć się ze zwycięstwa, choć jedno rankingowe *oczko* pojechało do Wałbrzycha.

LIGA KADETEK - grupa B				
1.	Junior Wrocław	1	3	3-0
2.	ROKITA BRZEG D.	1	2	3-2
3.	Chełmiec Wałbrzych	1	1	2-3
4.	Volley Głogów	-	-	-
5.	UKPS Lubin	1	0	0-3

Kolejny ligowy mecz nasze siatkarki rozegrają dopiero za dwa tygodnie (13 października), kiedy to na własnym parkiecie podejmowały będą rywalki z wrocławskiego SMS, więc tym razem poziom sportowego egzaminu będzie dużo wyższy.

Ostatni tydzień niezaprzeczalnie stał pod znakiem siatkarskich emocji, a to co w Turynie zrobił biało-czerwony zespół, do tej pory nie mieści się w głowie. Liczy się nie tylko wynik, ale i styl w jakim nasza drużyna prezentowała się najpierw na bułgarskim, a potem włoskim parkiecie. W miniony weekend siatkarskie słońce do czerwoności rozgrzało nerwy sportowych kibiców, a kilka jego promieni wpadło również na parkiet hali w Brzegu Dolnym, gdzie kolejny sezon ligowych zmagań rozpoczęły kadetki Rokity.

Pierwszym rywalem naszych *Diablic* w grupie **B** były wałbrzyszanki z Chełmca Wodociągi i już pierwszy set tej konfrontacji pokazał, że o zwycięstwo nie będzie łatwo. Dużo bardziej zmotywowane do tej partii przystąpiły przyjezdne, które szybko wypracowały sobie sporą przewagę punktową, pozwalającą nie tylko na pełną kontrolę nad przebiegiem wypadków na parkiecie, ale i efektowne zwycięstwo (15:25). Po falstarcie w kolejnym secie dolnobrzeżanki pokazały jednak, że potrafią grać zarówno w ataku, jak i defensywie i po bardzo emocjonującym spektaklu udało im się zniwelować stratę (25:21). Sportowe szczęście nie faworyzowało w sobotę żadnej ze stron i w kolejnej partii znacznie szerzej *uśmiechnęło się* do wałbrzyszanek, które na swoją korzyść rozstrzygały większość sytuacyjnych piłek, w czego efekcie ponownie objęły prowadzenie (19:25). Siatkarki Rokity stanęły więc pod przysłowiową ścianą, ale ta stresogenna sytuacja potrafiła je dodatkowo zmotywować i w kolejnej partii to one niepodzielnie panowały na siatkarskim boisku (25:16). O zwycięstwie decydował więc *tie-break*, a w nim więcej siły i sportowej jakości pokazały dolnobrzeżanki (15:8), dzięki czemu mogły ostatecznie cieszyć się ze zwycięstwa, choć jedno rankingowe *oczko* pojechało do Wałbrzycha.

LIGA KADETEK - grupa B
1. Junior Wrocław 1 3 3-0
2. ROKITA BRZEG D. 1 2 3-2
3. Chełmiec Wałbrzych 1 1 2-3
4. Volley Głogów - - -
5. UKPS Lubin 1 0 0-3

Kolejny ligowy mecz nasze siatkarki rozegrają dopiero za dwa tygodnie (13 października), kiedy to na własnym parkiecie podejmowały będą rywalki z wrocławskiego SMS, więc tym razem poziom sportowego egzaminu będzie dużo wyższy.

UDANY POCZĄTEK

TENIS STOŁOWY

Tenisistki dolnobrzeskiego Rokity mogą trochę odpocząć od ligowych emocji, gdyż swoje kolejne spotkanie o rankingowe *oczka* rozegrają dopiero 20 października (*vs. AZS PWSZ Nysa*). Nie znaczy to jednak, że powiatowych kibiców tego sportu czeka dłuższa chwila nudy, gdyż w ostatnich dniach mogliśmy zobaczyć przy stołach zawodników wołowskiej Wolavii, seniorów z regionu walczących o zwycięstwo w dolnobrzeskim 1.WTK oraz zdolnych młodzików, którzy spotkali się w Krośnie, aby stoczyć tenisowe boje w 1.Grand Prix Polski.

Tenisiści wołowskiej Wolavii w swoim drugim występie sięgnęli po efektowne zwycięstwo i na początku 2 ligowych zmagań plasują się w czołowce rankingu. Skuteczna gra naszych zawodników pozwala mieć nadzieję, że tym razem drużyna po półmetku rozgrywek znajdzie się w grupie zespołów, które decydować będą pomiędzy sobą o najwyższych pozycjach.

Szeroką *ławą* regionalną czołówkę tenisistek od dłuższego czasu szturmują uzdolnione zawodniczki dolnobrzeskiego Rokity, które miały ostatnio okazję powalczyć z konkurencją w seniorskim 1.WTK. Dla większości naszych reprezentantek wrześniowa rywalizacja była przede wszystkim lekcją ping-ponga, ale z całą pewnością każda z nich myślała o odegraniu wyraźniejszej roli w imprezie. Tym razem udało się to przede wszystkim **Milenie Chrabąszcz**, która goryczy porażki zasmakowała dopiero w pojedynku półfinałowym. Z bardzo dobrej strony w turnieju pokazała się także **Elżbieta Kwiatkowska**, której tym razem drogę na podium w dramatycznym, pięciosetowym pojedynku, zamknęła wspomniana wyżej klubowa koleżanka.

W rywalizacji seniorów, którzy w znacznie bardziej licznej grupie zjawili się przy dolnobrzeskich stołach, rękawicę sportowej rywalizacji podjęła spora grupa zawodników wołowskiej Wolavii. Najskuteczniejszy w konfrontacjach z rywalami okazał się **Damian Źródło**, któremu jednak nie udało się przebić do czołowej grupy, która decydowała o obsadzie miejsc na turniejowym podium.

1. WTK SENIOREK		
1.	A. Jończyk	Lubin
2.	Z. Gaworska	Wrocław
3-4.	**M. Chrabąszcz**	**ROKITA**
	J. Girulska	Wrocław
5-8.	E. Kwiatkowska	**ROKITA**
	A. Wiśniewska	**ROKITA**
13-16.	A. Sowa	**ROKITA**

1. WTK SENIORÓW		
1.	M. Bańkosz	*nie zrzesz.*
2.	M. Łuczyk	Wolbromek
3-4.	W. Kotyl	Głoska
	A. Furman	Ciechów
5-8.	D. Źródło	**WOLAVIA**
17-20.	W. Walencki	**WOLAVIA**
33-48.	M. Walencki	**WOLAVIA**
	T. Witkowski	**WOLAVIA**
	K. Włodarczyk	**WOLAVIA**
	P. Mielko	**WOLAVIA**

Dolnobrzeski turniej okazał się jednak bardzo dobrym *przetarciem* dla zawodników Wolavii, którzy w minioną sobotę podjęli kolejny bój o ligowe punkty. W swoim kolejnym pojedynku na poziomie 2.ligi podejmowali przy własnych stołach tenisistów z Zaręby, którzy na inaugurację zanotowali na swoim koncie tylko remis w meczu z drugą ekipą Odry Głoska. Sobotnia konfrontacja pokazała, że na starcie rozgrywek nasi tenisiści są naprawdę w wysokiej formie.

Już pierwsze gry singlowe pokazały, że to gospodarze dyktować będą warunki gry i przy stole nr 1 po zdecydowanie jednostronnym pojedynku *duży* punkt po stronie wołowian zapisał **Wojciech Walencki**. Nieco większy opór stawił rywal **Michałowi Walenckiemu** przy stole nr 2, ale i tak to kapitan naszego zespołu zagrał w tym pojedynku o wiele skuteczniej i po pierwszych grach singlowych nasi reprezentanci objęli zdecydowane prowadzenie (**2-0**). W drugiej serii gier pojedynczych rywalom udało się urwać *oczko*, gdyż po długim, zakończonym *tie-break'iem* pojedynku pokonany od stołu odszedł **Piotr Mielko**, ale pewne zwycięstwo D. Źródło pozwoliło gospodarzom zachować bezpieczny dystans i zbliżyć się nieco do końcowego sukcesu. Deblowy rozdział sobotniej konfrontacji także należał do gospodarzy, choć para W. Walencki/Bartosz Kasperek długo męczyła się z konkurentami, ale ostatecznie w 5.secie potrafili przechylić szalę zwycięstwa na swoją korzyść. Zupełnie bez historii był natomiast pojedynek pary M. Walencki/D. Źródło, którzy od początku zdominowali swoich konkurentów i zdobywając meczowy punkt zapewnili swojej drużynie co najmniej remis. Zamienił się on w zdecydowane zwycięstwo po kolejnych sukcesach *duetu* Walenckich, którzy zwyciężyli w swoich spotkaniach nie tracąc nawet seta i w tym momencie jasnym było, że komplet punktów pozostanie w Wołowie (**7-1**). W ostatnim *rzucie* ping-pongowych zmagań pokonany od stołu odszedł D. Źródło, ale z indywidualnego zwycięstwa mógł cieszyć się P. Mielko.

WOLAVIA WOŁÓW
- LZS TS Zaręba 8-2
Punkty: M. Walencki (2,5pkt.), W. Walencki (2,5), D. Źródło (1,5), P. Mielko (1), B. Kasperek (0,5).

1.LIGA - grupa południowa				
1.	AZS Uniw. Zielona G.	2	4	+14
2.	WOLAVIA WOŁÓW	2	4	+8
3.	ZKS III Zielona G.	2	3	+2
4.	LZS Raszówka	1	2	+4
5.	KTS Wolbromek	1	2	+2
6.	Odra II Głoska	1	1	0
7.	AZS UE Wrocław	2	1	-4
8.	TS Zaręba	2	1	-6
9.	ZKS IV Zielona G.	1	0	-2
10.	Marten Ciechów	1	0	-2
11.	Warta II Kostrzyn	1	0	-4
12.	Orion Branda Bukowice	2	0	-12

W krośnieńskim GPP w rywalizacji dziewcząt wystartowała 5 naszych reprezentantek, ale w gronie 64 uzdolnionych konkurentek z całego kraju o każdy punkt było niezwykle ciężko. Przez gry eliminacyjne w efektownym stylu i z kompletem zwycięstw przeszła **Liliana Przybył** (Rokita), ale już w 1.rundzie fazy *play-off* po dramatycznym, 5-setowym pojedynku nasza tenisistka musiała uznać wyższość konkurentki z Lubonia. Potem w turnieju pocieszenia *Diablica* pokazała jednak, że oprócz nieprzeciętnego talentu ma już także spore umiejętności i po serii zwycięstw ostatecznie ukończyła imprezę na 9.pozycji. Po grupowej rywalizacji do fazy pucharowej *przebiły się* jeszcze **Wiktoria Riwoń** oraz **Marta Draczyńska** (obie Rokita), ale dla nich rywalizacja o najwyższy laur wrześniowych zawodów zakończyła się również na 1/16 turnieju, a potem sportowe szczęście nie sprzyjało im również w rywalizacji o dalsze pozycje. Powiatową kadrę przy krośnieńskich stołach uzupełniały jeszcze **Paulina Hołodniuk** (Wolavia), **Anżelika Sowa** i **Magdalena Bojanowska** (obie Rokita), ale te zawodniczki o klasie rywalek przekonały się już w grach grupowych.

Wśród młodziczek walkę o prawo występu w 1.GPP w turnieju *preeliminacyjnym* przegrała młodziutka **Anna Ulatowska** (Wolavia), a w przeddzień turnieju głównego w grupie młodzików o prawo w nim występu walczyli jej klubowi koledzy - **Wiktor Ulatowski** i **Jakub Staszczyk**. Zwycięsko z tych sportowych zmagań wyszedł tylko pierwszy z wymienionych, potwierdzając później swoją dobrą dyspozycję w grach grupowych, kończąc tę fazę zawodów z dającą awans do zmagań *play-off* 2.lokatą. Poprzeczka sportowych wymagań powędrowała później jednak znacznie wyżej i na tym etapie krośnieńskiego GPP nasz reprezentant nie zaznał już smaku zwycięstwa.

Bez względu na końcowe wyniki dla wszystkich naszych zawodniczek i zawodników wyjazd na Podkarpacie okazał się znakomitą lekcją ping-ponga, która z całą pewnością zaprocentuje w ich kolejnych występach.

KOLARSTWO

PRZED FINAŁEM

W połowie kwietnia na rowerowych trasach dookoła Miękini rozpoczął się tegoroczny cykl MTB Bike Maraton. Potem kolorowy kolarski peleton odwiedził kolejnych 9 miast nie tylko naszego regionu, a przed entuzjastami cyklingu jeszcze jedno tegoroczne spotkanie, na którego miejsce wybrano Sobótkę. Zanim jednak amatorzy rowerowych zmagań staną do Wielkiego Finału u podnóża Ślęży przyjrzyjmy się, jak ich rywalizacja wyglądała w Jelenia Górze, gdzie wiele koleżanek i kolegów po fachu zaprosiła m.in. Maja Włoszczowska.

W Jeleniej Górze wołowianin Michał Nowak należał do czołowych zawodników wyścigu MEGA

W sobotę jeleniogórskimi trasami pojechało międzynarodowe towarzystwo, które stanęło do rywalizacji o trofea w *Maja Race XCO UCI HC*, i choć na brak emocji w rywalizacji w poszczególnych kategoriach nie można było narzekać, to jednak na tym etapie wrześniowego spotkania brakowało trochę sportowego *pieprzu*, gdyż w żadnym z wyścigów nie pojechali reprezentanci naszego powiatu. Nie zabrakło ich jednak w niedzielę, kiedy to tradycyjnie amatorzy górskiego ścigania się na rowerach ruszyli na trasy trzech długości.

Najwięcej chętnych do sięgnięcia po najwyższy laur kolarskich zmagań pojechało w wyścigu **MINI**, którego trasa liczyła 31km. Na starcie w tej grupie kolarski peleton liczył 565 zawodniczek i zawodników, a od samego początku ton rywalizacji nadawała grupa śląskich zawodników, wśród których na finiszu najszybszy okazał się gliwiczanin **Piotr Śliwiński**, kończąc rywalizację z rezultatem 1:11:27s., tylko o sekundy wyprzedzając swoich dwóch kolegów z Rybnika. Trochę do czołówki stracił najlepszy z naszych reprezentantów wołomianin **Dariusz Skrzypicki**, ale każdy z kolarzy uczestniczący w jeleniogórskiej rowerowej wspinaczce zasłużył na uznanie.

D. Skrzypicki	W	1:24:00s.
K. Lenartowski	W	1:24:47s.
K. Muzyka	W	1:26:24s.
T. Golczyński	W	1:26:26s.
K. Semenowicz	BD	1:30:05s.
J. Zaremba	W	1:32:36s.
M. Muszyński	W	1:34:25s.
M. Żardecki	BD	1:36:36s.
G. Kopeć	W	1:39:10s.
T. Waręda	BD	1:41:06s.
A. Choina	W	1:45:13s.
D. Waręda	BD	1:45:24s.
M. Kijek	W	1:47:58s.
A. Ziółkowski	W	1:50:10s.
K. Pokora	BD	1:54:54s.
G. Rydzanicz	L	1:56:31s.
D. Zarębski	BD	1:57:29s.
K. Trościanko	BD	1:59:55s.
L. Rycerz	BD	2:10:55s.
K. Rycerz	BD	2:14:50s.
J. Sadowska	W	2:15:30s.
A. Fabian	W	2:17:59s.

BD - *Brzeg Dolny*, L - *Lubiąż*, W - *Wołów*.

Z bardzo dobrej strony w tegorocznym cyklu *BM* pokazali się dwaj nasi reprezentanci: dolnobrzeżanin **Paweł Kwiatkowski** oraz **Michał Nowak** z Wołowa, którzy również w Jeleniej Górze należeli do grupy najlepszych kolarzy w zmaganiach na liczącej 59km trasie **MEGA**. W peletonie liczącym 345 amatorów górskiego ścigania się od samego początku trzymali się blisko czoła wyścigu, choć tempo ścisłego *TOP'u* wyznaczali jednak inni. Najlepiej trudy rywalizacji wytrzymał wrocławianin **Dominik Dańkowski**, który na linii mety mógł pochwalić się rezultatem 2:30:19s. Za jego plecami w mocno rozciągniętym peletonie na 12.pozycji wyścig ukończył M. Nowak, zaś z bardzo dobrą 26.lokatą zawody ukończył P. Kwiatkowski.

M. Nowak	W	2:40:19s.
P. Kwiatkowski	BD	2:48:11s.
M. Walasek	BD	3:10:57s.
M. Gumienny	W	3:17:09s.
A. Kobusiński	BD	3:28:29s.
Z. Rycerz	BD	4:37:24s.

BD - *Brzeg Dolny*, W - *Wołów*.

Ponad 80 kolarzy na jeleniogórskich trasach pokazało swoje umiejętności i sportowy charakter w wyścigu **GIGA**, który liczył 80km. Tego trudnego wyzwania nie podjął żaden z reprezentantów naszego powiatu, a trudy wrześniowej trasy najlepiej wytrzymał **Krzysztof Łukasik** z Pomiechówka, kończąc swój start z wynikiem 3:24:48s.

REKLAMA

eprasa.pl 8d3f767aa1

SZLIFOWANIE DIAMENTÓW

TENIS ZIEMNY

Dla Jessici tenis to wciąż przede wszystkim zabawa.

Bez względu na dyscyplinę, impreza rangi mistrzostw świata gromadzi na swoim starcie zawsze tych, którzy z pośród sobie podobnych entuzjastów sportu wyróżniają się talentem, nabytymi umiejętnościami oraz zaangażowaniem w pracę szkoleniową. Spotkania i możliwość rywalizacji z najlepszymi przedstawicielami innych narodowych szkół - bez względu na końcowy wynik, zawsze jest wielką przyjemnością, wyzwaniem oraz okazją do nauki, która z całą pewnością wyda w przyszłości owoce. We wrześniu na chorwackich kortach w Umag spotkało się blisko 300 młodych tenisistów w wieku od 9 do 16 lat, wyłonionych w krajowych eliminacjach i reprezentujący barwy 30 krajów, aby w sportowej rywalizacji rozstrzygnąć walkę o tytuły młodzieżowych mistrzów świata - Champions Bowl. W grupie tych młodych, zdolnych ludzi było także 12 reprezentantów Polski, a dwójka z nich to mieszkańcy Starego Wołowa - **Jessica** (9 lat) i **Kevin** (11 lat) **Pabisiakowie**.

KUNICKA „ERKA"

Sport to przede wszystkim sposób na wspaniałą zabawę i zachowanie organizmu w dobrej formie, ale zanim celem treningów stanie się wyłącznie rekreacja każdemu, kto podejmuje jakiekolwiek sportowe wyzwanie towarzyszy nadzieja na spektakularne zwycięstwa i wielką sławę. Oczywiście trudno się temu dziwić, ale najmniejszy krok w stronę zamiany tych marzeń w rzeczywistość kosztuje niesamowicie wiele wysiłku, poświęcenia i zwykłego potu. Z całą pewnością potwierdzą to nasi młodzi tenisiści, dla których już od dwóch lat ciężkie treningi weszły na stałe do *obowiązkowego* kalendarza. Swoje sportowe umiejętności szlifują oni w podlegnickich Kunicach, gdzie pod okiem doświadczonego trenera **Bogdana Maruniaka** ich zagrania nabierają odpowiedniej siły i precyzji. Jeden z najlepszych *fachowców* od tenisa w naszym regionie szybko poznał się na talencie rodzeństwa, a jego sportowe przeczucie błyskawicznie znalazło potwierdzenie w rezultatach, gdyż starowołowska dwójka niemal natychmiast zaczęła odnosić zwycięstwa na naszym podwórku - rywalizując często ze starszymi przeciwnikami, aż wreszcie w ogólnopolskim turnieju w Szczawnie-Zdroju *wybiegali* na korcie dzikie karty, uprawniające do reprezentowania biało-czerwonych barw na chorwackim *championacie*.

„SREBRNY" SZLAK

Już samo prawo gry w tak wymagającym towarzystwie dla każdego sportowca jest wielkim wyróżnieniem, ale apetyt rośnie przecież w miarę jedzenia, a po każdym sukcesie - nie tylko na korcie, ma się ochotę sięgnąć po następny. W kategorii U-9 dziewcząt wystartowało 17 tenisistek, a na etapie gier eliminacyjnych los rzucił Jessicę do grupy 3., w której rywalizację rozpoczęła od starcia z Białorusinką **Alexandrą Bayuschenko**. Jak się później okazało, nasza tenisistka rozpoczęła z wysokiego pułapu, a choć urwała późniejszej finalistce gema, to jednak po pierwszej konfrontacji zeszła z kortu pokonana. W drugim meczu po drugiej stronie siatki stanęła Ukrainka **Armine Esaiain** i tym razem zwycięstwo padło łupem starowołowianki, ale na drodze do ćwierćfinału stała jeszcze Niemka **Tina Manescu**, która w bezpośrednim starciu okazała się jednak lepsza. Grupowe kwalifikacje Jessica zakończyła na 3.pozycji i ostatecznie nie awansowała do kolejnego etapu turnieju, ale nie był to dla niej koniec występów na chorwackich kortach, gdyż zawodniczki z niższych pozycji równolegle toczyły pomiędzy sobą swoisty turniej pocieszenia, który poziomem nie odbiegał wiele od gier o mistrzowski tytuł. Sportowa walka prowadzona była w tej rywalizacji na *dystansie* gema, a nasza reprezentantka rozpoczęła od zwycięstwa nad Ukrainką **Anastasiią Hnidets** (7:5), a swoją zwycięską passę kontynuowała w meczu z Mołdawianką **Sarą Mitevską** (6:2), po tym triumfie zapewniając sobie miejsce w finale. W swoim ostatnim singlowym pojedynku musiała uznać wyższość Niemki **Francncesci Parcelli**, ale 2.pozycja w rywalizacji z tak znakomitymi konkurentkami to z całą pewnością doskonały wynik.

Największą furorę starowołowianka zrobiła jednak w parze z Meksykanką **Monserrat Montano Vaal**, z którą stworzyła parę w grach deblowych w kategorii U-10. Z uwagi na grę ze starszymi konkurentkami para niemal od początku skazana była na niepowodzenie (tym bardziej, że jej partnerka była jeszcze młodsza - 8 lat), ale obie nadrabiał ogromną ambicją i poświęceniem, w czym celowała szczególnie Jessica, zdobywając swoją postawą ogromną sympatię zarówno rywalek, jak i międzynarodowej publiczności.

O WŁOS OD FINAŁU

W eliminacyjnej grupie 1. wśród 11-latków swoje boje toczył Kevin, ale jego mistrzowski debiut miał sporo *goryczki*. W pierwszych spotkaniach naszego reprezentanta zjadła nieco trema, za co *płacił* tracąc proste piłki i punkty, często po dość prozaicznych błędach. Bezbłędnie wykorzystał to Bułgar **Yoan Naydenov**, dając naszemu reprezentantowi solidną lekcję tenisa, z której starowołowianin szybko wyciągnął wnioski i już jego kolejna konfrontacja z Austriakiem **Heimo Hübnerem** miała bardzo zacięty przebieg, choć i tym razem zabrakło *happy end'u*. Grupową rywalizację nasz zawodnik *zamknął* przegraną z Białorusinem **Daniilą Zhukouskim**, a jedną z głównych ról w walce o mistrzowski tytuł odegrał później pierwszy z jego rywali, od którego jednak sportowe szczęście odwróciło się w pojedynku finałowym, gdyż najpierw przegrał pierwszego gema, a potem w wyniku urazu musiał skreczować. Na nadmiar sportowego fartu nie mógł narzekać także starowołowianin, który również na starcie turnieju pocieszenia nie zaznał smaku zwycięstwa, schodząc z kortu pokonanym (4:6) po konfrontacji z kolejnym Białorusinem - **Tsimafeią Hlushko**.

Po singlowych niepowodzeniach również i dla Kevina zaświeciło wrześniowe chorwackie słońce, gdyż w parze z Ukraińcem **Ilią Olefirem** był jedną z rewelacji deblowego turnieju w kategorii U-12. Mimo, iż po drugiej stronie siatki do walki stawali starsi zawodnicy, to jednak polsko-ukraiński *team* był na tyle zdeterminowany, iż na starcie pokonali parę **Abbas Raahil Hatimi** (Wielka Brytania)/**Jade Nzewi** (Nigeria), a potem walkę o półfinał zwyciężyli z **Klemenem Grilem** i **Liamem Lugaricem** ze Słowenii. Finał był więc o włos, ale na drodze do niego naszej parze skutecznie stanęli późniejsi triumfatorzy deblowego turnieju - Hiszpanie **Oleg Chernat** i **Nestor Morant**, ale brązowy medal chorwackiego *championatu* to dla naszego zawodnika z całą pewnością efektowny debiut w tak doborowym towarzystwie.

POCZĄTEK DROGI

Dla tych młodych ludzi sport to wciąż przede wszystkim zabawa i ich wrześniowe występy trudno oceniać wyłącznie pod względem osiągniętych rezultatów. Z całą pewnością nasza dwójka nie należała do faworytów rozgrywki w swoich kategoriach, ale jeśli nawet nie udawało im się zwyciężać, to w każdym ze swoich pojedynków prezentowali wysokie już umiejętności oraz niesamowitą ambicję i wolę walki, za co spotkała ich nagroda w postaci miejsc na mistrzowskim podium. Jeśli ich talenty wciąż rozwijać się będą w tak wspaniałym tempie, to z całą pewnością jeszcze o tej dwójce usłyszymy i oby to było jak najszybciej, czego serdecznie Jessice i Kevinowi życzymy.

Polsko-ukraiński debel, którego mocnym ogniwem był Kevin, sięgnął na chorwackich kortach po brąz.

Burmistrz Gminy Wołów

informuję, że w siedzibie Urzędu Miejskiego w Wołowie wywieszono na okres 21 dni wykazy nieruchomości położonych na terenie Miasta i Gminy Wołów, przeznaczonych do najmu.

Miejscowość	Nr geodezyjny	Opis nieruchomości	Termin wywieszenia wykazu
Krzydlina Wielka	dz. nr 177/4, am -3	budynek gospodarczy o pow. 152,00 m2	21.09.2018 r.

Z wykazami o najmie można zapoznać się w Wydziale Zasobów Lokalowych Urzędu Miejskiego w Wołowie, Rynek 34. Szczegółowe informacje można uzyskać w pokoju nr 17, tel. 319 13 61.

REKLAMA

Wołowska Spółdzielnia Mieszkaniowa ul. T. Kościuszki 17e Wołów tel. 71 389 24 06, ogłasza przetarg nieograniczony na przebudowę sieci kanalizacyjnej przy budynku ul. Piłsudskiego 1,3,3A w Wołowie.
Termin wykonania robót nie dłuższy niż 1 miesiąc od podpisania umowy.
Specyfikację istotnych warunków zamówienia, za cenę 30zł z potwierdzeniem wpłaty, można odebrać w biurze Spółdzielni. W/w opłatę za specyfikację należy dokonać na konto **WSM nr 13 1020 5242 0000 2902 0016 9151** z tytułem: „specyfikacja na przebudowę sieci kanalizacyjnej"
Obowiązuje wadium w wysokości **1 750**,-zł. które należy wpłacić przelewem na w/w na konto WSM
Oferty należy składać w zamkniętych kopertach z napisem: „przebudowa sieci kanalizacyjnej" zgodnie z procedurą podaną w Specyfikacji Istotnych Warunków Zamówienia do dn. **16.10.2018r. do godz. 8.00** w sekretariacie Wołowskiej Spółdzielni Mieszkaniowej ul. Kościuszki 17E w Wołowie.
Otwarcie ofert wyznaczono na dn. **16.10.2018r. o godz. 8.30**
Uprawnionym do kontaktu z oferentami jest Jacek Bejnar tel. 660-747-671
Zamawiający zastrzega sobie prawo unieważnienia przetargu bez podania przyczyn.

REKLAMA

Wołowska Spółdzielnia Mieszkaniowa ul. T. Kościuszki 17e Wołów tel. 71 389 24 06, ogłasza przetarg nieograniczony na wykonanie podestów i schodów granitowych przy wejściach do klatek schodowych budynków przy ul. Kościuszki 17A-D i 17E-H w Wołowie.
Termin wykonania robót nie dłuższy niż 1 miesiąc od podpisania umowy.
Specyfikację istotnych warunków zamówienia, za cenę 30 zł z potwierdzeniem wpłaty, można odebrać w biurze Spółdzielni. W/w opłatę za specyfikację należy dokonać na konto **WSM nr 13 1020 5242 0000 2902 0016 9151** z tytułem: „specyfikacja na podesty i schody granitowe"
Obowiązuje wadium w wysokości **1 300**,-zł. które należy wpłacić przelewem na w/w na konto WSM
Oferty należy składać w zamkniętych kopertach z napisem: „wykonanie podestów i schodów granitowych" zgodnie z procedurą podaną w Specyfikacji Istotnych Warunków Zamówienia do dn. **16.10.2018r. do godz. 8.30** w sekretariacie Wołowskiej Spółdzielni Mieszkaniowej ul. Kościuszki 17E w Wołowie. Otwarcie ofert wyznaczono na dn. **16.10.2018r. o godz. 9.00**
Uprawnionym do kontaktu z oferentami jest Jacek Bejnar tel. 660-747-671
Zamawiający zastrzega sobie prawo unieważnienia przetargu bez podania przyczyn.

REKLAMA

REKLAMA

OGŁOSZENIA DROBNE

KUP SPRZEDAJ ODDAJ WYNAJMIJ
ZAMÓW OGŁOSZENIE I **DOŁĄCZ ZDJĘCIE!**

JAK ZAMÓWIĆ OGŁOSZENIE?
- ZADZWOŃ 71 3197918
- E-MAILEM NA SEKRETARIAT@KURIERGMIN.PL
- WYŚLIJ SMS POD NR 76567 ZACZYNAJĄC OD OKG(SPACJA) TREŚĆ OGŁOSZENIA (6ZŁ VAT)
- OSOBIŚCIE W REDAKCJI W WOŁOWIE LUB W PUNKCIE W BRZEGU DOLNYM W REJESTRACJI DSCM-U PRZY UL. WILCZEJ 6

USŁUGI

- Videofilmowanie, 602879746, 515276337.
- **Garaże blaszane, od 1.450 zł, bramy, tanie ogrodzenia metalowe, RATY! TRANSPORT GRATIS! www.dobrygaraż.pl, 627338830, 607680103.**
- **Cyklinowanie bezpyłowe, układanie parkietów, montaż listew przypodłogowych oraz paneli, 662302526.**
- Sprzątanie nagrobków 576077451
- **koszenie traw 695640538**

NIERUCHOMOŚCI

Sprzedam

- Dom do remontu w Żerkowie, ok. 100 m kw. i dwie działki budowlane 784 918 380
- Sprzedam 4-pokojowe mieszkanie, Mojęcice, +48573996259
- Działka 13 ar budowlana, stodoła 280 m kw., Radecz 727607435.
- Sprzedam dom z zabudowaniami gospodarczymi i 7 ha ziemi, w tym 3 ha stawu. Miejscowość Domanowice k. Trzebnicy 691-819-084
- **lokal handlowo- usługowy 65m kw. + mieszkanie 30m. kw. , Rynek 31, Wołów 609842690**
- działkę budowl.W Uskorz Mały 798530110
- Sprzedam mieszkanie 3pokojowe w Wolowie. 2 garderoby kuchnia na wymiar meble w lazience duzy balkon piwnica. 664 041 040

Wynajmę

- Wynajme mieszkanie w bloku w Steszowie 9km od Wolowa. 58m , dwa pokoje, wlasny garaz i dzialka. Wiecej informacji pod nr tel. 604317276 604317276

Poszukuję

- kupię mieszkanie może być do remontu. Wołów, Brzeg Dolny , Gotówka 500385525 500385525
- mieszkanie jedno lub dwu- pokojowe Brzeg Dolny 605532474

ZŁOMOWANIE POJAZDÓW
Zapewniamy:
-transport
-zaświadczenie
-zwrot ważnego ubezpieczenia
-atrakcyjne ceny
tel.: 669-012-886, 603-886-997
REKLAMA

ZŁOMOWANIE POJAZDÓW
OSOBOWYCH, BUSÓW, CIĘŻAROWYCH ORAZ SPRZĘTU ROLNICZEGO
ZAŚWIADCZENIA DO WYREJESTROWANIA
WŁASNY TRANSPORT AUTOLAWETĄ
MACIII Stacja demontażu pojazdów
Czarkowo 19 64-125 Poniec tel. 695 061 826
REKLAMA

KUPIĘ PRASĘ HYDRAULICZNĄ SOPOCKĄ
601 297 688
601 307 994
REKLAMA

JESTEŚMY W WOŁOWIE
Salon Play
Rynek 25
tel. 730 733 700
PLAY
REKLAMA

USŁUGI TRANSPORTOWE
HUMUS / ŻWIRY
PIASKI / KOPARKA
tel. 512 303 218
REKLAMA

SEZAM
POŻYCZKI GOTÓWKOWE
W 48 GODZIN
OD 500 ZŁ DO 5000 ZŁ
MINIMUM FORMALNOŚCI
Wołów 515 276 337 602 879 746
REKLAMA

gotówka od ręki
od 500 zł do 7000 zł w 24 godziny
530 911 000
www.subteno.eu
REKLAMA

- **Cyklinowanie 697 143 799**
- Telewizja satelitarna i naziemna DVB-T. Monitoring, Internet. Instalacje, serwis, modernizacje. Tel.606-434-165. Strona internetowa: www.omnisat.pl
- Pranie dywanów i kanap aut. Usługi ogrodnicze. 535-679-346
- Kominiarskie Jan Bodera, opinie i odbiór budynków. 603964192.
- **remonty, wykończenia wnętrz. 663521427**

Gabinet Weterynaryjny „EUROVET"
www.eurovet.com.pl
Oferujemy:
- badanie laboratoryjne krwi i moczu (na miejscu),
- lecznictwo i profilaktyka,
- chirurgia,
- okulistyka i stomatologia,
- USG,
- zwierzęta egzotyczne i ptaki,
- czipowanie i paszporty,
- strzyżenie i zabiegi kosmetyczne.

Wojciech Poral specjalista chirurg 696 302 170
Krzysztof Franas 696 027 476
Wołów, ul. Poznańska 2
pon. - pt. 8:00-18:00
sob. 9:00-14:00
tel. 71/389 42 64
REKLAMA

RÓŻNE

Sprzedam

- **Drewno opałowe, kominkowe, 602718279.**
- Szkółka drzew i krzewów ozdobnych w Lipnicy 661349383
- przyczepe HL 6 ton, nowa podłoga blacha trójka, nowy zaczep, dwuobwodowe hamulce, opłacona zarejestrowana, dzwonić po 21. 601365293

HILTI
Hilti te 3000 avr cena 80 zł doba
WYPOŻYCZALNIE ELEKTRONARZĘDZI
Wołów ul. Trzebnicka 37
tel. 71 389 40 86
Hilti te 1000 avr cena od 55 zł doba
REKLAMA

- sprzedam agregat uprawowy brony +walki 3,50m stan bdb 605 843 611
- Sprzedam wóz konny przystosowany do ciągnika. 728292191
- Piec CO nowy, 604120835.

Kupię

- Kupię ciągniki, przyczepy i maszyny rolnicze 602 811 423
- SKUP KASZTANÓW CENA 0,90 GROSZY ZA KG 692-497-798
- Kupię monety okolicznościowe, złom srebra, złota, zegarki 725-332-771

Gdzie i jak zamówić ogłoszenia drobne:
na stronie kurier-gmin.pl/ogłoszenia-drobne/ zadzwoń 71 319 79 18
pocztą "Kurier Gmin" 56-100 Wołów ul. Zwycięstwa 15
wyslij SMS-em pod nr 76567 zaznaczając od OKG (spacja) treść (koszt 6 zł + VAT, do 160 znaków)
e-mailem sekretariat@kuriergmin.pl lub przyjdź osobiście
Numer konta: Bank: BZWBK 68 1090 2516 0000 0001 1017 4118
KURIER GMIN
Siedziba redakcji Wołów, ul Zwycięstwa 15 9.00-16.00
Punkt "Kuriera" Brzeg Dolny, Centrum medyczne DSCM ul. Wilcza 6
REKLAMA

MOTORYZACJA

Sprzedam

- Citroen C5 kombi 2,2HDI , rok 2003, cena 3500zł 668290642
- Sprzedam Seicento srebrne. Stan bardzo dobry, bez korozji. Przebieg 109tys. Pierwszy wlasciciel. OC i przeglad do konca roku. 604317276

Kupię

- Kupię auto do 800 zł, 604317276.
- **Skup aut, najwyższe ceny, dojazd do klienta 693466561.**

L Ośrodek Szkolenia Kierowców
tel. 602 892 777
AUTO-LUX
Oferujemy szkolenia:
1. prawo jazdy kat. AM, A1, A2, A, B
2. wózki jezdniowe (platforma podnośnik widłowy)
3. wymiana butli gazowych propan-butan w w/w wózkach
4. uprawnienia do obsługi WIND SAMOWYŁADOWCZYCH
Możliwość opłaty za kurs w ratach
www.auto-lux.jimdo.com
Zapewniam wysoki poziom szkolenia!!!
EGZAMINY: Toyota Yaris - Legnica • Lubin - Wrocław
Liceum Ogólnokształcące, Brzeg Dolny, ul. Wilcza 10 w sali B-5
REKLAMA

eprasa.pl 8d3f767aa1

PRACA

- **Dam pracę**

- **Zatrudnimy osoby do pracy na produkcji Praca trzyzmianowa w ruchu ciągłym. CV inwestor2014@op.pl 71 346 27 97**
- zatrudnię kelnerkę na weekendy w restauracji Galeria, Brzeg Dolny, ul. Czartoryskiego 7 605532474
- **Market PIK poszukuje sprzedawców do sklepu ogrodniczego CV inwestor2014@op.pl 71 346 27 97**
- Solid Security Sp. z o. o. poszukuje Pracowników Ochrony, Brzeg Dolny 606-615-699
- Zatrudnię krawcową 691636132

KOREPETYCJE

- Matematyka: egzaminy,zaliczenia, poprawki, matura 608518085
- Korepetycje z matematyki - skutecznie. Wszystkie typy szkół, przygotowanie do matury 696083051

REKLAMA

REKLAMA

REKLAMA

BURMISTRZ GMINY WOŁÓW
informuje, że na stronach internetowych Urzędu Miejskiego w Wołowie www.wolow.pl, oraz www.bip.wolow.pl zamieszczono Wykazy nieruchomości przeznaczonych do:

- dzierżawy :

Miejscowość	Nr działki, powierzchnia	Opis nieruchomości, cel dzierżawy	Termin wywieszenia wykazu od:
Wołów	dz. nr 41/23 AM 35 pow. 0,0554ha	część działki – miejsce postojowe	10.09.2018r.

Wykazy zostały również wywieszone na okres 21 dni na tablicach ogłoszeń Urzędu Miejskiego w Wołowie (Rynek 34) w przybudówce B Ratusza. Szczegółowe informacje można uzyskać w Wydziale Geodezji i Gospodarki Nieruchomościami – pokój nr 14, tel. 71/319 13 45.

- do sprzedaży:

Położenie nieruchomości	Opis, przeznaczenie w MPZP	Tryb zbycia	Termin na składanie wniosków przez osoby mające pierwszeństwo w nabyciu
Wołów, ul. Wiejska	Działka niezabudowana nr 2/4 Am 23 o pow. 0,1351 ha, pod budownictwo mieszkaniowe jednorodzinne	Przetarg nieograniczony	15.11.2018 r.

Wykazy zostały również wywieszone na okres 21 dni na tablicach ogłoszeń Urzędu Miejskiego w Wołowie (Rynek 34) w przybudówce B Ratusza. Szczegółowe informacje można uzyskać w Wydziale Geodezji i Gospodarki Nieruchomościami – pokój nr 14, tel. 71/319 13 45.

BURMISTRZ GMINY WOŁÓW
informuje, że na stronach internetowych Urzędu Miejskiego w Wołowie www.wolow.pl, oraz www.bip.wolow.pl zamieszczono ogłoszenia o przetargach na sprzedaż nieruchomości:

Położenie	Opis/ nr działki, przeznaczenie w MPZP	Data przetargu	Termin wpływu wadium	Cena wywoławcza
Prawików	Działka niezabudowana nr 160/11 Am1 o pow. 0,1024 ha, zabudowa zagrodowa i mieszkaniowa jednorodzinna	5.11.2018	29.10.2018	21.600,00 zł. + VAT 23 %
Boraszyn	Działka niezabudowana nr 91/7 Am1 o pow. 0,1147 ha wraz z udziałem 1/3 części w działce nr 91/6 Am1- tereny zabudowy zagrodowej i mieszkaniowej jednorodzinnej	6.11.2018	30.10.2018	25.650,00 zł. + VAT 23 %
Boraszyn	Działka niezabudowana nr 91/8 Am1 o pow. 0,1294 ha wraz z udziałem 1/3 części w działce nr 91/6 Am1- tereny zabudowy zagrodowej i mieszkaniowej jednorodzinnej	6.11.2018	30.10.2018	29.250,00 zł. + VAT 23 %
Boraszyn	Działka niezabudowana nr 91/5 Am1 o pow. 0,1021 ha wraz z udziałem 1/3 części w działce nr 91/6 Am1 - terny zabudowy zagrodowej i mieszkaniowej jednorodzinnej	7.11.2018	31.10.2018	22.950,00 zł. + VAT 23 %

Z ogłoszeniami można zapoznać się na tablicach ogłoszeń Urzędu Miejskiego w Wołowie (Rynek 34) w przybudówce B Ratusza oraz w budynku głównym, w Wydziale Geodezji i Gospodarki Nieruchomościami – pokój nr 14 oraz na stronach www.bip.wolow.pl., www.wolow.pl. Informacje można również uzyskać telefonicznie pod numerem 71/319 13 24, 71/319 13 14

REKLAMA

KURIER GMIN TYGODNIK POWIATU WOŁOWSKIEGO
TYGODNIK • WYDAJE „KURIER PRESS" spółka z o.o. • Jolanta Kmita (prezes zarządu), redakcja: Marta Ringart-Orłowska (redaktor naczelna), Grzegorz Kuliński (skład), Natalia Gołubowska (reklama, grafika), Tomasz Baliński (reklama i marketing), Agnieszka Kaliciak (administracja, reklama, marketing), Dariusz Judziński (dziennikarz sportowy), stali współpracownicy: Marek Czwartyński. Redakcja i biuro ogłoszeń: Wołów, ul. Zwycięstwa 15 – czynne od poniedziałku do piątku 8.00-16.00, tel. 071/ 319 79 18; • Skład własny • Druk: Agora-Poligrafia Sp. z oo • Redakcja nie odpowiada za treść ogłoszeń, reklam i życzeń. Zastrzega sobie prawo zmiany tytułów, skracania i adiustacji tekstów • Wzory reklam chronione są prawem autorskim • Materiałów niezamówionych nie zwracamy • Nasz adres poczty elektronicznej: sekretariat@kuriergmin.pl; reklama@kuriergmin.pl; internet: www.kurier-gmin.pl
epraso.pl 8317/07/a1

Na zdrowie!

Dołącz do naszej Grupy i drukuj w najlepszych cenach!

Współpracujemy z najlepszymi grafikami na rynku

Drukujemy w najlepszych drukarniach w Polsce

Doradzamy, aby projekt był profesjonalny, w dobrej cenie i szybko dotarł do klienta

Plakaty, ulotki, zaproszenia, wydruki na billboardy, papier firmowy, gadżety reklamowe

Działamy w Grupie, mamy duże rabaty, które wam oddajemy

Czas realizacji od zlecenia do druku do 2-3 dni.

Działamy na rynku wydawniczym od 25 lat.
Współpracujemy ze stałymi partnerami (grafikami, drukarniami, kolporterami) dzięki którym nasze ceny są bezkonkurencyjne.
Kontakt tel. : 781 120 897, 71 319 79 18

Pełny zakres informacji medycznych tylko w tygodniku KURIER GMIN

DERMATOLOG

• **Elżbieta Marcinkowska,**
prywatny gabinet czynny w piątki od 17.00 do 18.00. Brzeg Dolny, ul. Kętrzyńskiego 1, budynek Apteki Dolnobrzeskiej, **tel. 513 137 548.**
(bud. Restauracji Bajka).

DIETETYK:

• **Poradnia Dietetyczna FitoBello**
mgr inż. Justyna Izydorczak
dietetyk, psychodietetyk, technolog żywności
przychodnia MANAMEDICA Wołów, ul.Inwalidów Wojennych 13
rej. 605 650 804, www.fitobello.pl

FIZJOTERAPIA

• **Monika Kryś - masażystka**
Wizyty z dojazdem do klienta.
-masaż leczniczy
-masaż relaksacyjny
-masaż klasyczny
-masaż gorącymi kamieniami
te. 781 471 014

NEUROLOG

• **Elżbieta Buczkowska,**
specjalista neurolog, przyjmuje w prywatnym gabinecie w Obornikach Śl., ul. Dworcowa 36C.Poniedziałek w godz. 15.30-16.30**tel. 603 999 676**

PSYCHIATRA

• **Katarzyna Leszczyńska,**
specjalista psychiatra.
Prywatny gabinet,
Brzeg Dolny, ul. Zwycięstwa 9/2,
wizyty domowe. Nerwice, depresje, zaburzenia psychiczne,
tel. 606 286 236.

• **Prywatny Gabinet Psychiatryczny, Magdalena Krakowska-Kociołek,**
specjalista psychiatra
ul. Inwalidów Wojennych 19, Wołów (budynek KRUS), pon. 15.00–18.00.
Po wcześniejszejrejestracji:
604 433 803.
Wizyty domowe.

PSYCHOLOG

• **mgr Lucyna Kwaczyńska**
Psycholog uprawniony do badan psychologicznych i wydawania orzeczeń kierowcom wszystkich kategorii, osobom skierowanym przez Starostwo Powiatowe za wykroczenia w ruchu drogowym (punkty, alkohol, wypadek), operatorów maszyn oraz osób ubiegających się lub posiadających uprawnienia na broń.
Tel. 696-064-258
www.badania-optimal.pl

STOMATOLOG

• **GALLUS stomatologia**
Świadczymy pełen zakres usług

CO WTOREK W TWOIM KIOSKU!
KURIER GMIN

AMEDICUS™
Dietetyk Kosmetolog
amedicus.com.pl
Oborniki Śląskie
ul. Dworcowa 36E
Rejestracja tel.
w godz. 11-17 600 804 174
godziny otwarcia 10-20
REKLAMA

Dr nauk med. Mariusz Krawczyk
specjalista chirurg-onkolog
USG:
• piersi • tarczycy
• ślinianek • węzłów chłonnych
• dermatoskopia - badanie znamion barwnikowych
Czwartki 16.00-18.00 **tel. 606 456 454**
Wołów, ul. Inwalidów Wojennych 19 (bud. KRUS)
REKLAMA

AGA-MED
Agnieszka Owczarek
Lekarz specjalista ginekologii i położnictwa
Brzeg Dolny, ul. Odrodzenia 8b/4
– USG, KTG,
– KRIOTERAPIA,
– BIOPSJE diagnostyczne,
– badania cytologiczne systemem BETHESDA
Przyjmuje: wt. 15.00-18.00, czw. 15.00-17.00
Dyżur położnej: wt. 13.00-15.00, czw. 13.00-15.00
Rejestracja: tel. 608 123 486, 71 319 53 14
REKLAMA

Gemini-med
Przychodnia rodzinna NFZ
www.geminimed.pl
Lekarze specjaliści w przychodni rodzinnej
Lek. med. Jarosław Strzemecki ***pulmonolog***
Lek. med. Artur Wieraszko ***specjalista chirurgii naczyniowej i ogólnej***
Lek. med. Jacek Redko ***ortopeda - traumatolog***
Lek. med Piotr Kołodyński ***otolaryngolog***
Wołów, ul. Trzebnicka 20/4
Rejestracja ogólna: **71 389 79 90**
Ginekologia: **71 389 15 71**
MEDYCYNA PRACY
SZEROKI ZAKRES BADAŃ USG
Aplikacja DOZ.pl
pobierz z Google Play lub App Store
Możesz zamówić przez komórkę i odebrać w aptece!
DOZ APTEKA dbam o zdrowie
Wołów, ul. Trzebnicka 20/2 **tel. 71 319 78 80**
Czynna: pon. - pt. **8.00 - 18.00** sob. **9.00 -14.00**
REKLAMA

Wojciech Ugorski
specjalista radiolog
USG
wt.15–18, pt. 16–18
ul. Piłsudskiego 34
Przych. Rejon., gab. 115
600 069 413
REKLAMA

USG SERCA
USG BRZUCHA
kardiolog, specjalista chorób wewnętrznych
lek. med. Paweł Rehan
wtorki i czwartki
16.00–17.00
ul. Inw. Wojennych 19
Wołów (bud. KRUS)
tel. 604 523 262
REKLAMA

KONSULTACJE UROLOGICZNE
dr nauk med. Patrik Forszt
Specjalista urolog, FEBU
Choroby nerek, pęcherza, prostaty, zaburzenia potencji, USG NA MIEJSCU
Przyjęcia w Wołowie i Brzegu Dolny co wtorek od godz. 15:30
Brzeg Dolny NZOZ M. Iwaszkiewicz ul. Zwycięstwa 9/2 rejestracja 71 3190766
www.forszt.pl
Wołów Manamedica ul. Inwalidów Wojennych 13 rejestracja 71 3895360
REKLAMA

Prywatny Gabinet Ginekologiczny
dr n.med. Krzysztof Ćwiklicki
Specjalista ginekolog-położnik
- USG,
- KTG,
- KONIZACJA,
- CYTOLOGIA.
Przyjmuje: wt.- czw. 16:00 - 18.00
Brzeg Dolny, ul. Kętrzyńskiego 1
(naprzeciwko Przychodni w budynku Apteki Dolnobrzeskiej)
tel. 696 485 738
REKLAMA

NZOZ CENTRUM STOMATOLOGII ADA-dent
Wołów ul. Więzienna 6
Nowoczesne leczenie endodontyczne i zachowawcze, protezy, korony, mosty, implanty, zabiegi stomatologiczne w znieczuleniu ogólnym.
6 dni *w tygodniu* ***RTG*** *panoramiczne i punktowe*
Poradnia stomatologii ogólnej tel. **606 819 714**
Poradnia chirurgii stomatologicznej tel. **663 133 873**
rejestracja od poniedziałku do soboty w godz. 9.00-18.00
REKLAMA

lekarz dentysta
Piotr Laska
stomatologia ogólna, chirurgia stomatologiczna, protetyka profilaktyka ortodontyczna. Dorośli i dzieci.
Dowolne terminy wizyt
ul. Robotnicza 9, 56-100 Wołów
rejestracja telefoniczna 071/389 13 31
REKLAMA

Zespół opieki domowej

Punkt Konsultacyjny w Rejonowej Przychodni w Wołowie, ul. Piłsudskiego 34, 56-100 Wołów, czynny we wtorek i piątek, godz. 9.00-14.00, pokój nr 207, II piętro, telefon: 728 228 192.

W ramach kontraktu z Narodowym Funduszem Zdrowia obejmujemy opieką paliatywno - hospicyjną pacjentów z następującymi schorzeniami:
- choroby nowotworowe,
- owrzodzenia odleżynowe,
- niewydolność oddechowa niesklasyfikowana gdzie indziej.

Zapewniamy bezpłatną:
- opiekę lekarską i pielęgniarską w domu chorego,
- leczenie bólu według najnowszych standardów i innych objawów towarzyszących chorobie nowotworowej,
- leczenie odleżyn,
- rehabilitację,
- wsparcie psychologiczne,
- żywienie dojelitowe dietą przemysłową,
- nieodpłatne wypożyczanie sprzętu medycznego.

REKLAMA

epiasa.pl 8d3f67aa1

stomatologicznych. Zapraszamy od pon. do pt. od 9.00 - 20.00
Wołów ul. Trzebnicka 20/4
(Przychodnia Gemini-med)
www.gallus-stomatologia.pl
Rejestracja: 730 444 646

• Stomatologia dla Rodziny
Kompleksowe leczenie stomatologiczne, nowoczesne materiały, radiowizjografia, RTG, chirurgia, protetyka.
Oborniki Śl., ul. Łokietka 22
Rejestracja: 71 310 26 12

UROLOG

• Aleksander Biały
Chirurg Specjalista Urolog
Prywatny Gabinet Urologiczny, USG,
Wołów ul. Piłsudskiego pok.115
(przychodnia rejonowa)
Środa 15:00-18:00
tel. 601206357, (71) 389 26 62

ORTOPEDA

• Waldemar Olszowiec,
specjalista ortopeda, specjalista chirurgii urazowej. NZOZ, ul. Zwycięstwa 9/2, Brzeg Dolny. Przyjmuje: poniedziałek: 15.00–18.00.
Leczenie zachowawcze i operacyjne schorzeń narządu ruchu,
tel. 71 319 07 66.

SPECJALISTYCZNE KONSULTACJE PULMONOLOGICZNE

• **dr n. med. MICHAŁ GOŁECKI**
- Specjalista Chorób Płuc i Układu oddechowego
(PRACOWNIK DOLNOŚLĄSKIEGO CENTRUM CHORÓB PŁUC)
CENTRUM MEDYCZNE DSCM,
Wilcza 6 Brzeg Dolny
Tel. 319 70 07, 319 00 67
lub rejestracja@dscm.com.pl

Witamy na świecie!

Jaś urodził się 25 września o godz. 8.22. Ważył 3840 gramów i mierzył 56 centymetrów. Szczęśliwymi rodzicami Jasia są Anna i Łukasz Myyśliccy z Brzegu Dolnego. W domu na Jasia czeka 3-letnia Natalia.

Julia urodziła się 25 września o godz. 10.03. Ważyła 3480 gramów i mierzyła 55 centymetrów. Szczęśliwymi rodzicami Julii są Magdalena i Paweł Szafranowie ze Środy Śląskiej.

Dawid urodził się 26 września o godz. 11.50. Ważył 3735 gramów i mierzył 53 centymetry. Jest to syn państwa Judyty i Łukasza Ślupskich z Wołowa. W domu na Dawida czeka 9-letnia Maja.

Jagoda urodziła się 25 września o godz. 15.00. Ważyła 3550 gramów i mierzyła 56 centymetrów. Szczęśliwymi rodzicami Jagody są Katarzyna i Jan Burakowie z Pełczyna.

Antoni urodził się 27 września o godz. 8.09. Ważył 2980 gramów i mierzył 52 centymetry. Jest to syn Justyny i Krzysztofa Rusków z Uskorza Wielkiego. W domu na Antoniego czekają: 10-letni Igor, 3-letni Wojtuś i 2-letni Alan.

Alicja urodziła się 24 września o godz. 8.45. Ważyła 2825 gramów i mierzyła 57 centymetrów. Szczęśliwymi rodzicami Alicji są Marta i Andrzej z Żerkowa.

Szczęśliwym rodzicom gratulujemy!

REKLAMA

eprasa.pl 8d3f767aa1

Wspólnie zrobimy więcej

Materiał wyborczy PKW, Porozumienie Powiatowe Wspólnota

POROZUMIENIE POWIATOWE WSPÓLNOTA

Maciej
NEJMAN
Lista 13 Numer 1

Kazimierz
PAKULSKI
Lista 13 Numer 2

Elżbieta
BEREZA
Lista 13 Numer 3

Urszula
WOJTYŁO
Lista 13 Numer 4

Danuta
JELEC
Lista 13 Numer 5

Elżbieta
KRZYKWA
Lista 13 Numer 6

Rafał
ZAJĄC
Lista 13 Numer 7

Elwira
KACZMAREK - RIEDEL
Lista 13 Numer 8

Mirosław
ŁATAŚ
Lista 13 Numer 9

Bartosz
GRANAT
Lista 13 Numer 10

KANDYDACI DO RADY POWIATU WOŁOWSKIEGO

REKLAMA

eprasa.pl 8d3f767aa1