To wydanie można także kupić on-line na stronie EPRASA.PL

GŁOS ZABRZA i RUDY ŚL.

Debata o stanie miasta: mieszkańcy krytykują str. 2
Szpital uniwersytecki jednak nie w Rokitnicy? str. 3
Radni: ich domy, ich działki, ich samochody str. 4

UKAZUJE SIĘ W KAŻDY CZWARTEK OD 1956 R.

Cena 4,90 zł (w tym VAT 8%) 5.09.2024 r. Nr 35 (3408) www.GlosZabrza24.pl

Mistrz sportów walki i znany dziennikarz aresztowani w śledztwie dotyczącym wymuszenia na zabrzańskim parkingu miliona złotych

Windykatorzy–celebryci

Tegoroczne wakacje skończyły się dwoma bardzo mocnymi akcentami kryminalnymi w Zabrzu. W wypadku przy ul. Makoszowskiej spowodowanym przez pirata drogowego z odebranym przez sąd prawem jazdy zginęła 57-letnia zabrzanka. Dramat kobiety rozegrał się w środku dnia przy doskonałych warunkach drogowych, dosłownie 200 metrów od jej domu. Pierwotnie ratownikom udało się przywrócić funkcje życiowe kobiety, niestety po przewiezieniu do szpitala poszkodowana zmarła. To wydarzenie wybitnie lokalne, ale jest też inne – o zasięgu wprost krajowym. Niemal wszystkie główne media informują o rozpracowaniu przez zabrzańską policję kryminalną i prokuraturę szajki, która na parkingu przed centrum handlowym M1 groźbą zmusiła miejscowego biznesmena do przelania im na konto równego miliona złotych. Szybko się okazało, że jedną z zatrzymanych osób jest znany zapaśnik i zawodnik MMA – Daniel R. Nadto GŁOS ustalił, że dokładnie w tej samej sprawie, w niedzielę (25 sierpnia) decyzją Sądu Rejonowego w Zabrzu tymczasowo aresztowany został także Jacek B., wielokrotnie nagradzany były reporter śledczy TVN, syn znanego aktora i satyryka Krzysztofa Materny. Dziennikarza zatrzymano dwa dni wcześniej w jego domu w Tychach.

DOKOŃCZENIE NA STR. 5

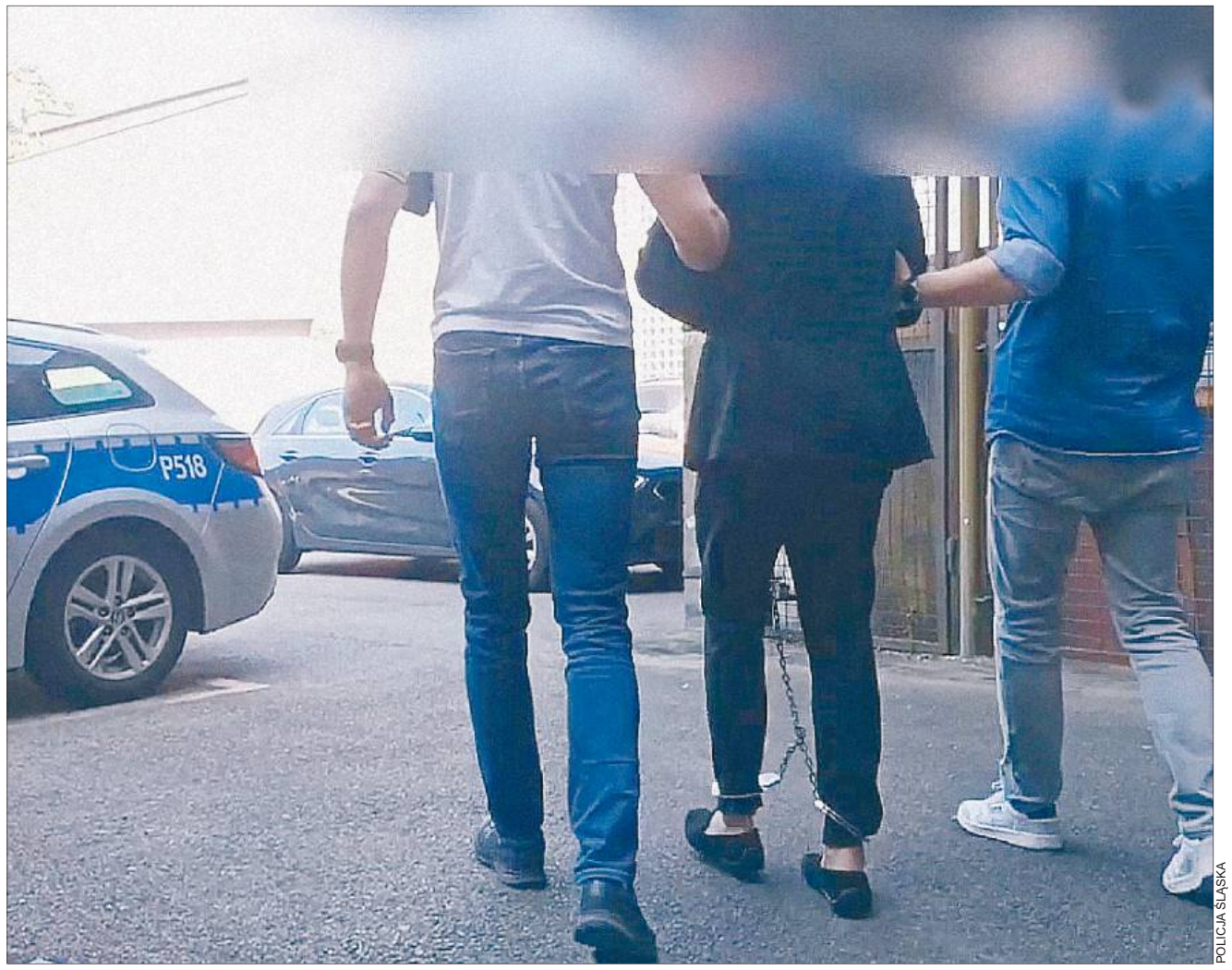

POLICJA ŚLĄSKA

REKLAMA

Oferta kursów
wszechnica zabrzańska
czytaj na str. 2

V GREKA
Zabrze Kończyce, ul. Paderewskiego 28
tel.: 32 275 06 92
zamówienie cateringów tel.: 789 360 170
czytaj na str. 14

ISSN 0209-2719
35
9 770209 969804

Kolejny etap prac naprawczych Drogowej Trasy Średnicowej, a więc rozpoczęcie robót na jej południowej nitce, sprawił, że w poniedziałek (2 września) zmianie uległy możliwości wjazdu/zjazdu na tę drogę. Otwarte zostały ograniczone dotychczas wjazdy w kierunku Gliwic z ronda Sybiraków oraz z okolic

Inaczej przy DTŚ: odblokowane ronda

ronda ks. Pyrchyły na końcu ulicy Roosevelta. Zjazd ze „średnicówki" do Zabrza jadąc od Gliwic będzie natomiast możliwy dopiero na węźle Rymera. Jadąc zaś tą szybką trasą od strony Katowic możemy w Zabrzu zjechać na każdym węźle.

Zasadnicze roboty, obejmujące wszystkie cztery etapy, potrwają do końca roku. W tym czasie należy się spodziewać kolejnych zmian organizacji ruchu na zabrzańskim odcinku. Następne remonty trasy zaplanowano na przyszły rok. Konsekwencje źle wykonanej budowy oraz remontu będziemy więc ponosić przez dłuższy czas. **(jl)**

Dla kogo Krople Tęczy?

Po raz 27. świetlice środowiskowe Miejskiego Ośrodka Pomocy Rodzinie w Zabrzu przyznają Krople Tęczy. To odznaczenie, które honoruje instytucje lub osoby fizyczne działające bezinteresownie na rzecz dzieci w Zabrzu. Kandydatury zbierane będą jeszcze do 18 września w kancelarii MOPR (ul. 3 Maja 16; swietlice@mopr.zabrze.pl), a zgłoszenie powinno zawierać informacje na temat kandydata i jego działalności oraz jego zgodę na zgłoszenie.

Kapituła (dzieci i ich opiekunowie oraz m.in. wcześniej nagrodzeni) zbierze się 25 września i dokona wyboru w tajnym głosowaniu. Poprzednio (za rok 2022) wyróżnieni zostali: Anna Herman, Joanna Trętowska, Aleksandra Tymków, Gordana Michail oraz dr Ahmad Farouni. Na kogo tym razem spadną Krople? **(k)**

eprasa.pl 8d4342543c

DEBATA O STANIE MIASTA (2)

Głosowałam na panią Agnieszkę i żałuję

Na wstępie bardzo dziękuję za otwarcie debaty dotyczącej pani Agnieszki Rupniewskiej oraz możliwość wyrażenia własnego zdania na temat jej poczynań jako nowej prezydentki Zabrza. W tym miejscu pragnę zaznaczyć, że niestety głosowałam na panią Agnieszkę – i uważam to za swój absolutnie kardynalny błąd wyborczy, jednak niestety dałam się zwieść kuglarskim sztuczkom pani Rupniewskiej. Owszem, miałam nadzieję, że Zabrze wreszcie wyjdzie z zapaści nie tylko wizerunkowej, ale także społecznej, logistycznej, a także kulturalnej – codziennie widzimy, jak w naszym mieście niszczeją przepiękne budynki przedwojennej architektury...

Kontynuując wątek – wraz z wygraną pani Agnieszki wiązałam wielkie nadzieje z renowacją zabytkowych kamienic, dworków etc. Zamiast tego, ku swojemu osłupieniu i oburzeniu, czytam w „Głosie Zabrza" o kolejnych decyzjach pani Agnieszki niemających nic wspólnego z renesansem Zabrza, a wręcz przeciwnie – z jego absolutną degrengoladą. Jeżeli dowiaduję się, że osoba – która podobno jest prawnikiem – czyli zakładam, że posiada wyższe wykształcenie – „oszczędza na kulturze", to absolutnie nie dowierzam: albo wykształceniu albo „dobrym chęciom", którymi doskonale wiemy, co jest wybrukowane...

Pani Agnieszka zapowiadała „dobrą zmianę" – déjà vu – skąd my to znamy... W ramach spełnienia obietnic wyborczych otrzymaliśmy czystki w Urzędzie Miasta, wizję zamknięcia Teatru Nowego i prywatną vendettę pani Agnieszki, która niczym nomen omen Sęp (ale nie Mikołaj, i nie Szarzyński) wiedzie z szatanem (zapewne z siódmej klasy), światem (sprzed jej nieszczęsnej kadencji) i ciałem (czyli mieszkańcami Zabrza) swoją prywatną wojenkę (…) Swoje problemy emocjonalne – w ramach mechanizmów obronnych – projektuje i przenosi na mieszkańców Zabrza, bo ci mieli czelność nie wybrać jej podczas poprzednich wyborów samorządowych... Skandal!

A dysonans pomiędzy tym, co pani Agnieszka obiecywała w kampanii i tym jak obecnie postępuje – w prostej linii kieruje nas do Orwellowskiego *Roku 1984*, w którym Ministerstwo Pokoju zajmowało się wojną; Ministerstwo Prawdy – szerzyło kłamstwo; Ministerstwo Miłości – poddawało ludzi torturom, a Ministerstwo Obfitości – zaprowadzało głód. Widocznie jednak pani Agnieszka, zainspirowana Orwellem, poczuła niedosyt i postanowiła utworzyć Ministerstwo Oszczędności, które zajmuje się – jak czytam w „Głosie" – zadłużeniem budżetu Zabrza na kolejne 110 mln złotych. A w ramach „kolesiowskiej przyzwoitości" – o którą oskarżała poprzednią panią prezydent – „wynajęła lokal użytkowy położony przy ul. Dworcowej 4 na rzecz Platformy Obywatelskiej RP Koło w Zabrzu. Umowa najmu obowiązuje na okres do 3 lat. Lokal ma powierzchnię użytkową 81,51 m2, a stawka czynszu została ustalona na 2,50 zł/m2 netto miesięcznie. Co oznacza, że za miesięczny wynajem lokalu koło Platformy Obywatelskiej będzie płacić nieco ponad 200 zł (plus podatek). W skali roku to niecałe 3 tys. zł czynszu, a w skali trzech lat – 9 tys. zł. (https://slaskie.eska.pl/prezydent-zabrza-wynajela-lokal-kolegom-z--po-za-symboliczna-stawke-mieszkancy--zero-przyzwoitosci-aa-Dxad-t63o-77AJ.html). Nie ma to jak podwójne standardy i żenująca hipokryzja...

Na koniec powiem tyle, że po najbogatszej Zabrzance, która „oprócz sprawowania mandatu radnej pracuje w trzech firmach poza Zabrzem: zasiada w radzie nadzorczej komunalnej spółki śmieciowej Hossa kontrolowanej przez miasto Rybnik, jest główną specjalistką ds. prawnych w firmie Energoeltech w Dąbrowie Górniczej i pełni funkcję prezesa w spółce Energomaster w Chorzowie" (https://wiadomosci.wp.pl/wojna-w-platformie--zadaja-wyjasnien-w-sprawie-majatku--kandydatki-po-7003061787908768a), oczekiwałam wysokich kwalifikacji związanych z zarządzaniem i marketingiem. W swej „wyborczej" naiwności zakładałam, że nowa pani prezydentka pozyska dla Zabrza i m.in. Teatru Nowego sponsorów – np. wśród swoich znajomych ze spółek, w których pracuje/pracowała. Zamiast tego otrzymaliśmy powtórkę z Krzysztofa Kononowicza w wersji żeńskiej (tak, Kopernik była kobietą), ponieważ przy takich decyzjach i działaniach pani Agnieszki za chwilę w Zabrzu „Nie będzie niczego". I nie chodzi mi tutaj o niemieckiego filozofa zapisanego fonetycznie...

A jeżeli pani prezydentka Agnieszka uważa, że Zabrze musi szukać oszczędności, to może zacznie od siebie – jak czytamy w artykule na Wirtualnej Polsce: „majątek kandydatki Platformy wzrósł już do 775 tys. zł, znów głównie dzięki zarobkom w chorzowskim Energomasterze" (https://wiadomosci.wp.pl/wojna-w-platformie-zadaja-wyjasnien-w-sprawie-majatku-kandydatki--po-7003061787908768a), po drugie „Ledwo została zaprzysiężona i radni zadecydowali o maksymalnym wynagrodzeniu dla nowej prezydent Zabrza Agnieszki Rupniewskiej. Decyzja zapadła podczas sesji inaugurującej nową kadencję zabrzańskiego samorządu. Uposażenie dla Rupniewskiej wyniosło 100 proc. maksymalnego wynagrodzenia zasadniczego brutto, które określa Rozporządzenie Rady Ministrów z dnia 25 października 2021 roku oraz 100 procentową podwyżkę dodatku funkcyjnego, również określonego w rozporządzeniu dla miast na prawach powiatu do 300 tysięcy mieszkańców" (https://zabrze24.info/maksymalna-podwyzka-wynagrodzenia-dla-nowej-prezydent/).

Jako niezadowolona wyborczyni obecnej prezydentki Rupniewskiej i mieszkanka Zabrza – proponuję przeprowadzić reasumpcję. Skoro udało się w Sejmie RP, to tym bardziej powinno się udać na prowincji – jaką jest Zabrze, bo wygląda na to, że dzięki poczynaniom pani Agnieszki uczynimy gigantyczny krok naprzód w kierunku przepaści i będziemy tam, gdzie Andrzej Bursa miał małe miasteczka...

Z poważaniem
Alicja Widera

Nasz niedawny artykuł Reformatorka czy likwidatorka?, podsumowujący pierwsze 100 dni rządów prezydent Agnieszki Rupniewskiej, wywołał duże poruszenie w mieście. Zapoczątkowana nim debata o stanie miasta (i kontrowersyjnych decyzjach nowych władz) zatacza coraz szersze kręgi. Codziennie dostajemy e-maile (na kolejne czekamy pod adresem: naczelny@gloszabrza.pl) od mieszkańców, ale także lokalnych polityków. Przed tygodniem – w pierwszej kolejności – przedstawiliśmy stanowisko wywoływanych przy każdej okazji do tablicy przez prezydent Rupniewską przedstawicieli poprzednich władz, które przedstawił niedawny wiceprezydent Krzysztof Lewandowski. A dzisiaj – zanim oddamy głos kolejnym samorządowcom – pierwsza garść opinii mieszkańców, którzy jako pierwsi skontaktowali się z naszym tygodnikiem (tytuły pochodzą od redakcji)

Była prezydent lepsza od Lance Armstronga

W nawiązaniu do artykułu „Głosu Zabrza i Rudy Śląskiej" chciałbym poruszyć sprawę zadłużenia miasta. Otóż co roku mniej więcej pod koniec listopada w ratuszu uchwalany jest nowy budżet na następny rok. Założenia budżetowe przedstawiane są następnie na nadzwyczajnej sesji rady miasta. Nie wiem jak to dokładnie wygląda, bo nigdy w tym nie uczestniczyłem, ale wyobrażam to sobie tak, że są przedstawiane radnym jakieś wykresy, tabelki z cyframi, kwotami ile zarobiliśmy za ten rok, ile wydaliśmy, ile pożyczyliśmy, a potem są przedstawiane prognozy wydatków i wpływów na przyszły rok.

Następstwem przyjmowania i realizowania tych wszystkich założeń jest odbywające się każdego roku głosowanie szanownych radnych nad udzieleniem lub nie absolutorium dla obecnych władz. Jak państwo myślą: czy gdyby było tak źle z kasą jak to przedstawia prezydentka Rupniewska to prezydent Mańka-Szulik otrzymałaby wotum zaufania? Jakby dostała absolutorium jeden czy dwa razy, to można by mówić o przypadku, ale otrzymała go 18 razy, rok do roku. To lepszy wynik niż Lance Amstronga, który wygrał Tour de France „tylko" siedem razy z rzędu! Ale robił to na dopingu, więc nie ma o czym gadać...

Podsumowując: mam pytanie do pań i panów radnych byłych, a także obecnych, bo niektóre osoby z poprzedniej kadencji dalej zasiadają w radzie miasta. Co Państwu było przedstawiane na nadzwyczajnej sesji rady miasta, kto to przedstawiał i jak to ogólnie wyglądało, że was przekonało do głosowania za MMS, która podobno była taka niegospodarna? Obecna prezydentka Rupniewska czy wieczny radny Juroszek wcześniej zasiadali w radzie miasta i mogli zakwestionować właśnie uchwalany budżet gminy i głośno protestować, ba nawet zawiadomić organy ścigania, że coś w tych kwotach się nie spina. Przez tyle lat z finansami publicznymi w Zabrzu jakoś to było, a teraz nagle szambo wybiło, i kto za taki stan rzeczy odpowiada były skarbnik miasta, który nie żyje, więc nie może się bronić. Prawda, że to jest dziwne?

Czytelnik Głosu (dane osobowe do wiadomości redakcji)

OGŁOSZENIE

eprasa.pl 8d4342543c

Budowa centrum onkologii dziecięcej ma złagodzić żal po uciekającej szansie na szpital uniwersytecki?

Gliwicki lobbing

W poniedziałek (2 września) symbolicznym „wbiciem łopaty” rozpoczęła się budowa Śląskiego Centrum Onkologii i Hematologii Dziecięcej, które będzie częścią Samodzielnego Publicznego Szpitala Klinicznego nr 1 im. Profesora Stanisława Szyszko (Zabrze, ul. 3 Maja 13-15). Ta inwestycja planowana jest już od dawna, ale może się okazać, że będzie też na otarcie łez po rozpływających się marzeniach o szpitalu uniwersyteckim w Zabrzu-Rokitnicy. Wiele bowiem wskazuje – o czym było bardzo głośno w trakcie ubiegłorocznej kampanii wyborczej – że jeśli taki zespół klinik dla Śląskiego Uniwersytetu Medycznego powstanie, to jednak w Gliwicach. Politycy z tego miasta mają po prostu coś do powiedzenia w sferach rządowych, w przeciwieństwie do naszych graczy z obozu Koalicji Obywatelskiej…

WIZUALIZACJA: WWW.FACEBOOK.COM/SUMWKATOWICACH

Budowa wielkiego szpitala klinicznego na potrzeby studentów, ale przede wszystkim mieszkańców Zabrza i okolicznych miast, ma długą historię, zapoczątkowaną jeszcze decyzją prof. Zbigniewa Religii o budowie jednostki Zabrze-Gliwice w dzielnicy Maciejów (obecna ul. Mielżyńskiego). Tamta inwestycja zatrzymała się na etapie betonowej konstrukcji – pustostan został zburzony, a grunt sprzedany i teraz stoi tam już centrum logistyczne. Szpital dla uniwersytetu jest jednak niezbędny, bowiem młodzież ucząca się w Zabrzu medycyny, w celu praktycznego poznawania tajników zawodów, musi jeździć po szpitalach całego niemal Śląska. Najnowsza idea mówiła o budowie takiego kompleksu na działce naprzeciw kampusu w Rokitnicy, co wydawało się idealnym rozwiązaniem dla studentów, bowiem w jednym miejscu łączyłaby teorię z praktyką. Miasto Zabrze oczywiście ochoczo wsparło tę inicjatywę i to nie tylko słowem, ale i gruntem, oddając uczelni działkę pod przyszłą inwestycję… Gdy wydawało się, że powstanie w Zabrzu mega-szpitala jest już tylko kwestią czasu, jak grom z jasnego nieba spadła informacja, że doszło do porozumienie między ŚUM-em a rządem, aby taki szpital powstał jednak w Gliwicach!

Te wieści zostały przekazane podczas kampanii wyborczej na prezydenta Gliwic Katarzyny Kuczyńskiej-Budki, a skoro ta kandydatka zwyciężyła, a i nowy wiceminister nauki i szkolnictwa wyższego Marek Gzik, też jest związany z tym miastem, sprawa naprawdę wydaje się być przesądzona… Bo decydujące zdanie ma tu rząd. – *Prawda jest taka, że tak kosztownej inwestycji, a mówimy tu o wydaniu około dwóch miliardów złotych, nie podoła żadne miasto ani żadne województwo. Jeśli więc rząd zdecyduje, że da pieniądze na taki szpital w Gliwicach, a nie w Zabrzu, to my jako uczelnia nie będziemy stawać okoniem* – tłumaczył kanclerz uczelni podczas niedawnego spotkania z radnymi komisji zdrowia zabrzańskiej Rady Miasta. Z jego słów wynikało, że stanowisko uniwersytetu jest następujące: niech ten szpital będzie gdziekolwiek, byle wreszcie powstał! Wprawdzie podkreślał, że decyzji jeszcze nie ma, ale widać, że procedowanie zmierza w kierunku jej wydania. Główny argument jest zaś taki, że budżet krajowy i tak musi wesprzeć budowę szpitala miejskiego dla Gliwic, więc lepiej już zainwestować więcej i stworzyć molocha na 800-830 łóżek, który zarazem zaspokoi równocześnie potrzeby ŚUM-u. Kanclerz uczelni przybył do naszego ratusza już nawet z wyliczeniem, że dla zabrzan dojazd do ewentualnego szpitala w Gliwicach (okolice ul. Pocztowej) będzie szybszy niż z naszego Śródmieścia do Rokitnicy…

Radni zabrzańskiej Koalicji Obywatelskiej chcieli dowiedzieć się czy rząd Koalicji Obywatelskiej rzeczywiście chce pozbawić Zabrza marzeń o uczelnianym szpitalu, ale wspomniany wiceminister Gzik z Koalicji Obywatelskiej na posiedzenie w Zabrzu jednak nie przybył, choć obiecał, że będzie. – *Temat szpitala jest dla miasta bardzo ważny. Na coś się umawialiśmy, a teraz trochę jesteśmy rozczarowani* – podsumował nieprecyzyjne wypowiedzi na temat przyszłości inwestycji przewodniczący komisji zdrowia radny Marian Rau (oczywiście z Koalicji Obywatelskiej). – *Cóż, jaka zapadnie ostateczna decyzja pewnie dowiemy się tak, jak i państwo, z ogólnopolskich mediów* – podsumował rozmowę z radnymi przedstawiciel uczelni.

Prawdopodobna zmiana lokalizacji uczelnianego szpitala zachwieje pozycją Zabrza w świecie akademickim, bo przecież kolejnym krokiem mogą być przenosiny całego ŚUM-u z Zabrza do Gliwic. Przedstawiciele uczelni przekonują, że takich planów nie ma (ale czy za kilka lat nie pojawią się równie przekonujące, jak teraz w przypadku budowy, argumenty, np. że studenci mieliby wszystko w jednym miejscu?!), a dowodem na to mają być kolejne inwestycje w zabrzański kampus i szpitale kliniczne, takie jak wspomniana na wstępie budowa Śląskiego Centrum Onkologii i Hematologii Dziecięcej. W ramach projektu na terenie kliniki nr 1 przy ul. 3 Maja 13-15 powstanie 7-kondygnacyjny obiekt o powierzchni około 7,4 tys. metrów kwadratowych, który będzie połączony z głównym budynkiem szpitala. W ośrodku znajdzie się kilkadziesiąt łóżek dla pacjentów, a także specjalistyczne laboratoria bakteriologiczne, genetyczne i analityczne. Obecne pomieszczenia oddziału hematologii i onkologii dziecięcej zostaną natomiast zmodernizowane i dostosowane do celów rehabilitacyjnych.

Planowany koszt całej inwestycji, którą w systemie „projektuj i buduj” wykona firma Warbud w konsorcjum z firmą Meritum GB, wynosi 100 mln złotych, a nowa placówka ma być gotowa do końca 2026 roku. Inaugurację budowy zaszczyciło wielu gości ze świata nauki i polityki w tym prezydent Gliwic, Katarzyna Kuczyńska-Budka. **(ws)**

Burzliwe spotkanie dyrektorów szkół z wicenaczelnikiem oświaty

Nic na piśmie

W poniedziałek (2 września) ruszył nowy rok szkolny. Obecnie naukę w zabrzańskich przedszkolach, szkołach podstawowych i średnich pobiera w sumie blisko 22 tysiące dzieci, z których 1.546 to poważni I-klasiści, którzy na inaugurację przyszli z tradycyjnymi tytami (obowiązkowo wypełnionymi cukierkami). Ogółem w 36 szkołach podstawowych uczy się 10.766 uczniów, do jedenastu liceów ogólnokształcących uczęszcza ponad 2,7 tysiąca nastolatków, a do nowych zawodów w ośmiu technikach i tyluż szkołach branżowych przysposabianych jest odpowiednio 2.670 i 850 wychowanków. Zgodnie z przewidywaniami wzrosła w zabrzańskich szkołach liczba uczniów z Ukrainy, których jest teraz 611, a więc o 284 więcej niż w poprzednim sezonie.

Kilka dni przed inauguracją odbyło się równie tradycyjne spotkanie dyrektorów szkół z władzami oświatowymi Zabrza, a więc konkretnie wicenaczelnikiem wydziału zdrowia, oświaty i spraw społecznych – Wojciechem Świerkoszem, a także prezydent Agnieszką Rupniewską. Forma zebrania budziła kontrowersje od kilku tygodni, bowiem tym razem nie zaproszono na nie np. radnych, gdyż to nie miało być kolejne – jak to tłumaczył na komisji oświatowej RM wicenaczelnik – spotkanie „przy ciastkach”. I rzeczywiście ta zmiana nie dziwi, bo okazało się, że Świerkosz ma do przekazania szefom szkół same złe wiadomości, jeśli chodzi o ich pracę i pozostałych nauczycieli. Ze względu na osławione zadłużenie miasta dyrektorzy otrzymali ustne zalecenie (by nie powiedzieć zakaz) dotyczące tzw. doraźnych zastępstw. W przypadku braku nauczyciela danego przedmiotu (choroba, służbowy wyjazd) ma go zastąpić np. szkolny pedagog czy pracownik świetlicy, a nie broń boże inny nauczyciel danego przedmiotu, bo jemu za tę dodatkową pracę trzeba by ekstra zapłacić (wyjątek zrobiono jedynie dla klas, które w tym roku będą zdawały egzamin 8-klasisty lub maturalny). Wygląda na to, że znacznie obcięte zostaną też zależne od gminy dodatki, m.in. motywacyjne (dla szeregowych nauczycieli) i funkcyjne (np. dla dyrektorów i wicedyrektorów). Dyskusja była bardzo burzliwa, bo wicenaczelnik Świerkosz znany jest (np. radnym) z momentami obcesowych wypowiedzi. Do jego stylu bynajmniej nie miała jednak zastrzeżeń prezydent Rupniewska, która – choć chciała opuścić spotkanie już po kilku minutach – to jednak pod presją dyrektorów musiała pozostać na nim do końca.

Naradzie przysłuchiwał się też szef oświatowej Solidarności w Zabrzu, Janusz Siech: – *Miałem też możliwość wypowiedzi i znów zaapelowałem, żeby wszelkie propozycje były składane na piśmie. Wtedy my jako związek zawodowy i nasi prawnicy będziemy mogli się do nich odnieść. Bo na razie, za każdym razem, gdy się czegoś dopominamy, to słyszymy, że coś źle zrozumieliśmy, a tak w ogóle to już jest nowa koncepcja. Tracimy czas. Z poprzednimi władzami też były trudne rozmowy, ale spisywaliśmy protokół rozbieżności, opiniowaliśmy. Na razie nie wykonujemy żadnych ruchów, czekamy na korespondencję z urzędu miasta, bo dostaliśmy obietnicę, że takowa do nas wpłynie.*

Na razie więc nie ma nic na piśmie, a że w emocjach każdy słowa wicenaczelnika rozumiał inaczej, to i do pracowników szkół dotarły potem od dyrektorów różne interpretacje tego co ich wszystkich czeka. Nic dziwnego, że na nauczycielskich forach internetowych wrze… **(ws)**

eprasa.pl 8d4342543c

ZEZNANIA MAJĄTKOWE (8). Członkowie Rady Miasta i ich mieszkania, gospodarstwa, samochody oraz lokaty (część 1)

Nauczyciel na rynku nieruchomości

Po kilkutygodniowej przerwie wracamy do prezentacji dochodów i stanu posiadania zabrzańskich samorządowców: dziś zaglądamy do oświadczeń majątkowych członków Rady Miasta, wybranych w kwietniu tego roku. Dzięki tym obowiązkowo składanym dokumentom dokładnie wiemy, jakimi radni dysponują nieruchomościami i samochodami, jakie spłacają kredyty i czy zajmują jakieś ważne stanowiska w spółkach gminnych. Podkreślamy jednak, iż zgodnie z aktualnie obowiązującym prawem, nowi radni składając oświadczenia majątkowe na początku kadencji, nie podają całościowych zarobków za wcześniejszy rok, a jedynie od 1 stycznia. W związku z tym zdecydowaliśmy, iż wyjątkowo nie będziemy podawać tych sum, gdyż niewiele one mówią o faktycznym, rocznym uposażeniu i dochodach poszczególnych osób. Dziś prezentujemy pierwszą część zestawień dotyczących radnych, drugą zamieścimy w przyszłym tygodniu (kolejność doboru jest alfabetyczna).

Spośród radnych (w tej części publikacji) do obracających pokaźnym majątkiem należą m.in. Łucja Chrzęstek-Bar i Janusz Bieniek, a więc… nauczyciele. Należy jednak pamiętać, iż posiadane nieruchomości, akcje czy oszczędności to często dobytek wspólny ich małżeństw. Tym niemniej, może on wprawiać w osłupienie. Bieniek posiada bowiem dom, cztery mieszkania, gospodarstwo rolne i aż jedenaście działek budowlanych! Wszystko to razem warte jest – według deklarowanych szacunków – 3,5 mln złotych. A do tego – w przeliczeniu – pół miliona złotych oszczędności. Drugie miejsce pod kątem posiadanego majątku osobistego zajmuje debiutująca w Radzie Miasta Lucyna Langer, na co dzień handlowiec. Jej majątek trwały wynosi blisko 2,2 mln zł. Choć należy też odnotować, że ma długi na pół miliona złotych. Trzecia w tym zestawieniu wspomniana Chrzęstek-Bar posiada majątek oszacowany na niewiele ponad 1,5 mln zł.

Utrwalił się wreszcie – po wielu latach zwracania przez nas uwagi – nawyk podawania walut przy wartościach składników majątku, choć mamy i zatwardziałego „recydywistę" w tym zakresie: radny Alojzy Cieśla w ani jednej pozycji nie podaje, w jakiej walucie deklaruje wysokość zarobków (to jeszcze jest oczywiste, że chodzi o złote) lub wartość majątku.

Poniżej przedstawiamy informacje z oświadczeń majątkowych radnych:

JANUSZ BIENIEK (bez klubu) – ten nauczyciel w Zespole Szkół nr 10 oraz Zespole Szkolno-Przedszkolnym nr 9 odłożył na koncie 60,7 tys. zł, 56 tys. euro oraz ma papiery wartościowe wyceniane już na 547 tys. zł, a więc ponad pół miliona zł. Ma też liczne nieruchomości: dom o powierzchni 172 metrów kwadratowych (plus garaż 38,5 mkw.) wart 860 tys. zł oraz cztery mieszkania (65,6 mkw., 46,9 mkw., 67,5 mkw. i 36,3 mkw.) warte w sumie około 1,3 miliona złotych. Dysponuje gospodarstwem rolnym 8,4 tys. mkw. Wartym ponoć zaledwie 50 tys. zł oraz aż – uwaga – jedenaście działek budowlanych (średnio po około 1 tys. mkw. każda) wartych w sumie 1,4 mln zł. Razem więc w nieruchomościach ma ulokowane ponad 3,5 mln złotych! Nadto ma dwa samochody: toyotę rav 4 (2011) oraz bmw 3 (2017). Spłaca 17,6 tys. zł w… miejskiej oświatowej kasie zapomogowo-pożyczkowej (nieoprocentowana pożyczka zakładowa – nie podaje, w związku z jakim zdarzeniem);

BORYS BORÓWKA (Prawo i Sprawiedliwość) – jego majątek to dom 142 mkw. wart 950 tys. zł oraz trzy grunty rolne (razem za 37 tys. zł). Na koncie bankowym odłożył 37,5 tys. zł. Jeździ czteroletnim ssangyongiem tivoli, za którego musi jeszcze zapłacić 13,5 tys. zł kredytu. Reguluje też inne zobowiązanie zaciągnięte na budowę domu – pozostało mu do oddania 243.600 złotych;

ŁUCJA CHRZĘSTEK-BAR (Dla Zabrza) – jako dyrektor Zespołu Szkół Centrum Kształcenia Rolniczego w Nakle Śląskim oraz nauczyciel w Szkole Podstawowej nr 30 w Zabrzu zaoszczędziła ok. 175 tys. zł, ok. 15 tys. zł na indywidualnym koncie emerytalnym oraz 8 tys. dolarów i 16 tys. euro. Współposiada dom (460 mkw.) wart milion złotych, jest także współwłaścicielką dwóch mieszkań wartych łącznie 337,5 tys. zł oraz 5,5-hektarowego gospodarstwa rolnego z budynkiem mieszkalnym i zabudowaniami gospodarczymi wartego ponad 91 tys. zł. Wykazuje też współwłasność licznych innych nieruchomości (domy, pawilony i prawdopodobnie działka) wartych razem około 250 tys. zł. Dysponuje więc majątkiem trwałym wartym w sumie 1 mln 678 tys. zł. Jeździ trzyletnią kią sorento. Nie ma długów;

ALOJZY CIEŚLA (Koalicja Obywatelska-Nowe Zabrze) – zgromadził 309 tys. zł oszczędności, a jego majątek trwały to: dom 150 mkw. wart 300 tys. (brak waluty), mieszkania 53,4 mkw. i 51,5 mkw. warte w sumie 400 tys. (brak waluty) oraz pół ponad 4-hektarowego gospodarstwa rolnego wycenionego na 20 tys. (w nieznanej walucie). Ma też 17 mkw. garaż wart 10 tys. Jeździ oplem astrą 3 (2009). Nie wykazuje długów;

SEBASTIAN DZIĘBOWSKI (Dla Zabrza) – zgromadził 1,5 tys. euro, tysiąc franków szwajcarskich i 110 funtów brytyjskich. Wykazuje 42,4 mkw. mieszkanie warte 140 tys. zł. Jeździ już trzema samochodami: bmw x1 (2010), oplem astrą (2013) oraz peugeotem 2008 (2015). Do spłaty ma kredyt hipoteczny 45,4 tys. zł (nie podaje, w związku z jakim zdarzeniem);

PAWEŁ FRONT (Przyjazne Zabrze) – ten debiutant w samorządzie posiada 74-metrowe mieszkanie warte 400 tys. zł oraz 35-metrową kawalerkę za 175 tys. zł. Do tego samochód chrysler town country (2014), a na koncie bankowym odłożył 15 tys. zł, a dodatkowo wykazuje też obligacje skarbowe, akcje i surowce inwestycyjne o łącznej wartości blisko 160 tys. zł;

ADAM HARASIMOWICZ (Koalicja Obywatelska-Nowe Zabrze) – odłożył na koncie 9,8 tys. zł, ma mieszkanie 64,2 mkw. warte 350 tys. zł. Kupił ostatnio forda focusa (2018), na który zaciągnął kredyt w wysokości 12,8 tys. zł. Nadto wziął też 108 tys. zł kredytu hipotecznego, ale wbrew wymogom nie podaje na jaki cel;

ADAM ILEWSKI (prawo i Sprawiedliwość) – na koncie odłożył 124 tys. zł. Posiada dom 53 mkw. na działce 457 mkw. wart 300 tys. zł, mieszkanie 38 mkw. za 150 tys. zł, a także działki rolne 3,4 oraz 1,1 tys. mkw. warte w sumie 60 tys. zł. Jeździ dwoma samochodami: chevroletem aveo (2010) oraz jeepem cherokee (2014), a także motocyklem bmw r1200 gs (2004). Ostatnio dokupił jeszcze przyczepę kampingową (2006). Nie wykazuje długów;

KRYSTIAN JONECKO (bez klubu) – zaoszczędził 44,7 tys. zł, a posiada dom 218 mkw. (wart 550 tys. zł) i działkę 170 mkw. (30 tys. zł). Jeździ renault fluence (2015);

LUCYNA LANGER (Koalicja Obywatelska-Nowe Zabrze) – debiutanka w Radzie Miasta ma: dom o powierzchni 105 mkw. z działką 222 mkw. o wartości 475 tys. zł., a także trzy działki budowlane o łącznej powierzchni 6500 mkw. oraz sumarycznej wartości 1,7 mln zł. Jeździ fordem transitem (2017). Na koncie zaoszczędziła 7,9 tys. zł, spłaca w sumie pięć kredytów o łącznej kwocie ponad pół miliona złotych;

ARTUR LIBOR (Koalicja Obywatelska-Nowe Zabrze) – wykazuje dom 113 mkw. szacowany na 700 tys. zł. Posiada na własność trzy samochody suzuki: intruder (1998), vitarę (2020) i alto (2009), a także dwa motory harley davidson (2006 i 2018). Na koncie odłożył 136 tys. zł. Spłaca 354 tys. zł kredytu hipotecznego wziętego na zakup domu;

GRZEGORZ LUBOWIECKI (Przyjazne Zabrze) – zaoszczędził 190 tys. zł, ma także papiery wartościowe (głównie obligacje skarbowe i akcje) na łączną kwotę 433 tys. zł. Posiada 1/6 z 36,3 mkw. mieszkania wartego 150 tys. zł. Jeździ hondą civic (2008). Wciąż spłaca kredyt studencki – 21 tys. zł;

WOJCIECH NIEZGODA (Koalicja Obywatelska-Nowe Zabrze) – wchodząc po raz pierwszy do Rady Miasta dysponuje domem 113 mkw. szacowanym na 567 tys. zł i 8 tys. zł na koncie. Jeździ dwoma samochodami: dacia loggy (2018) oraz renault thalia (2012). Spłaca aż sześć kredytów o łącznej wartości 536 tys. zł, w tym kredyt hipoteczny na blisko 400 tys. zł. **(pej)**

GŁOS ZABRZA i RUDY ŚL.
Redaktor naczelny **Jakub LAZAR**
tel. 32 271-46-89
naczelny@gloszabrza.pl
Sekretarz redakcji **Wojciech SŁOTA**
wojtek@gloszabrza.pl
Przemysław JARASZ
przemek@gloszabrza.pl
Elżbieta SKWARCZYŃSKA-ADRYAŃSKA
tel. 32 271-46-89, eska@gloszabrza.pl
41-800 Zabrze, ul. Brysza 8
redakcja@gloszabrza.pl
Wydawca: ZSPD,
OGŁOSZENIA PRZYJMUJE:
redakcja, tel. 690 683 103,
aneta@gloszabrza.pl czynne:
pon. 10–17, wt.-pt. godz. 10–16;
Druk: Polskapresse
ISSN 0209-2719, NR IND. 359270

eprasa.pl 8d4342543c

Windykatorzy–celebryci

DOKOŃCZENIE ZE STR. 1

Jak dotąd śledczy bardzo oszczędnie wypowiadają się o wymuszeniu dokonanym dokładnie 12 sierpnia, w biały dzień przed galerią handlową M1 w Zabrzu, czyli w czasie, gdy wokół kręciło się wiele przypadkowych osób. Według naszych ustaleń, to jednak nie oni zawiadomili służby, lecz sam poszkodowany. Zgłosił się na policję w naszym mieście i zawiadomił o tzw. rozboju z użyciem niebezpiecznego narzędzia. *„Do zdarzenia doszło 12 sierpnia na parkingu jednego ze sklepów na terenie Zabrza. Tam sprawcy spotkali się z pokrzywdzonym i używając noża oraz przedmiotu przypominającego broń palną, zmusili go do przelania na wskazane konto kwoty blisko miliona złotych.”* – brzmi oficjalny komunikat zabrzańskiej policji.

Mistrzowie sportu i słowa za kratami

W efekcie wszczętego śledztwa, 23 sierpnia w Tychach, Katowicach i Radomiu policjanci kryminalni wspierani przez kolegów z oddziałów antyterrorystycznych weszli do mieszkań czterech osób typowanych przez śledczych jako sprawców rozboju. Dziennikarze z Radomia szybko skojarzyli pewne fakty i ustalili, że wśród zatrzymanych, a następnie aresztowanych jest Daniel R. – znany zawodnik sportów walki. Jest zapaśnikiem i bokserem, mistrzem Babilon MMA oraz FEN. W latach 2009-2015 zdobywał medale na mistrzostwach Polski w zapasach. Od 2021 roku jest członkiem KSW, a więc największej organizacji mieszanych sztuk walki w Polsce. Z powodu aresztowania, odwołać trzeba było zaplanowaną na Śląsku imprezę. – *Mój klient jest sportowcem, prowadzi ustabilizowany tryb życia i nie przyznał się do stawianego mu zarzutu* – wyjaśniał w rozmowach z dziennikarzami mecenas Łukasz Nowak, obrońca Daniela R.

W miniony poniedziałek (2 września) dziennikarz **GŁOS**u nieoficjalnie potwierdził także tożsamość innej osoby zatrzymanej w akcji zabrzańskiej policji. To bardzo znany w przeszłości dziennikarz śledczy TVN (wcześniej związany też z radiem RMF FM) – Jacek B. Podczas zatrzymania nie zasłaniał się ani legitymacją prasową, ani nie powoływał na tajemnicę zawodową w związku z wykonywaniem pracy na rzecz jakiejkolwiek redakcji. Po przeszukaniu mieszkania został przewieziony do komendy policji w Zabrzu, gdzie spędził dwie noce, a za dnia był przesłuchiwany w śledztwie. – *Dotychczasowe ustalenia wskazują, że Jacek B. znajdował się w przybyłej tamtego dnia do Zabrza grupie „windykacyjnej”, która przed centrum handlowym groźbą wymusiła przelanie miliona złotych. Dlatego też sąd zdecydował by go tymczasowo aresztować* – potwierdza nasze źródło, znające kulisy śledztwa.

O zatrzymanie byłego dziennikarza śledczego TVN zapytaliśmy też oficjalnie szefa Prokuratury Rejonowej w Zabrzu: – *Nie zaprzeczę… Ale też nie potwierdzę państwu tej informacji. Dla dobra śledztwa uznaliśmy, że jest zbyt wcześnie na podawanie nawet inicjałów osób podejrzanych. Cały czas pracujemy nad ustaleniem dokładnego kontekstu tej historii* – przekazał nam prokurator rejonowy Wojciech Czapczyński.

Były już redaktor pod koniec ubiegłego wieku miał już poważne problemy z prawem. Jak donosiła w 2004 roku Rzeczpospolita i Wirtualna Polska, odsiedział nawet w zakładzie karnym w Bytomiu kilkuletni wyrok właśnie za wymuszenia pieniędzy od śląskich biznesmenów. Wcześniej miał też pomniejsze zatargi z prawem. Mimo to w materiałach telewizyjnych kreował się na obrońcę prawa i uczciwości, piętnował nadużycia w sferze publicznej. Kierownictwo stacji twierdziło wtedy, że każdemu należy się druga szansa w życiu… Dodajmy też, że w 2017 roku wzbudził sensację ogłaszając, że jest nieślubnym synem znanego telewizyjnego (i nie tylko) showmana, Krzysztofa Materny. Ten fakt został potwierdzony badaniami DNA i przyjęty przez 68-letniego wówczas aktora ze zrozumieniem.

KMP ZABRZE

Bez wyważania drzwi

Same zatrzymania odbyły się równolegle w trzech wspomnianych miastach, przy czym antyterroryści nie wyważali drzwi i nie wchodzili „z buta”. Stanowili natomiast zabezpieczenie w związku z obawami, iż podejrzewani mogą posiadać przy sobie broń i jej użyć. W tym kontekście trochę groteskowo wygląda wpis na oficjalnym profilu społecznościowym sportowca, który sugeruje, jakoby policjanci po cywilu przyszli i po prostu zabrali mężczyznę. *„W dniu 23 sierpnia doszło do zatrzymania Daniela przez nieumundurowanych funkcjonariuszy policji (…) w domu, z którym przebywał ze swoją żoną oraz małoletnim dzieckiem. Zatrzymanie miało spokojny przebieg…”*

Tymczasem jak wynika z opublikowanych przez służby zdjęć i filmików z zatrzymania, na miejscu pracowali antyterroryści z długą bronią i posiadali wyraźne oznaczenia taktyczne i napisy swej służby. Rzadko bowiem kiedy interweniują oni w klasycznych mundurach.

O co w sprawie może dokładnie chodzić? Według naszych nieoficjalnych ustaleń, ofiara tego zuchwałego wymuszenia nie była osobą zupełnie przypadkową i prawdopodobnie miała już wcześniej kontakt ze sprawcami lub być może nawet współpracowała z nimi (lub była do tego zmuszana). Świadczy o tym fakt, że świadomie wybrała się na umówione spotkanie, choć jednak w miejscu publicznym z kamerami monitoringu, jakby się czegoś obawiała. Z tego względu w oficjalnym i bardzo lakonicznym komunikacie policji, nie ma nawet słowa o napaści czy śledzeniu ofiary. Jest za to mowa o „spotkaniu”.

Na razie nic nie wskazuje na to, by hersztem grupy był wspomniany mistrz MMA. Jak wynika z docierających do nas informacji zbliżonych do śledztwa, raczej wyglądało jakby posłużono się nim w charakterze straszaka na biznesmena i pokazania mu, z jak wpływowymi ludźmi ekipa współpracuje. Sami uczestnicy grupy „windykacyjnej” mieli wspominać, że chcieli zabrzańskiego biznesmena ukarać za niesubordynację i pobrali sobie rodzaj „zadośćuczynienia”. Ustalenie całego kontekstu wymuszenia i określenie wcześniejszych relacji pomiędzy ofiarą, a sprawcami pozostaje jednym z kluczowych wątków dochodzenia. Od tego zależeć będzie ewentualne postawienie zarzutów działania w zorganizowanej grupie przestępczej. Obecnie policja informuje, że zatrzymanej czwórce może grozić nawet do 20 lat więzienia.

Dramat na Makoszowskiej

Wróćmy jednak do śmiertelnego wypadku drogowego, do którego doszło w ubiegły czwartek (29 sierpnia) około godz. 18 przy ul. Makoszowskiej w Zabrzu, nieopodal dawnej kopalni (przed skrętem w ul. Beskidzką).

– *38-letni kierowca forda, który miał orzeczony sądowy zakaz prowadzenia pojazdów, jadąc w kierunku Makoszów rozpoczął manewr wyprzedzania kolumny samochodów jadących przed nim. Chcąc uniknąć czołowego zderzenia z jadącym z naprzeciwka samochodem ciężarowym obsługi technicznej tramwajów, nagle powrócił na swój pas jezdni i uderzył w tył niewielkiego renault twingo tak nieszczęśliwie, że niejako wypchnął go pod nadjeżdżającą ciężarówkę. I choć osobówka uderzyła w ciężarówkę swym prawym bokiem, to kierująca nią kobieta siedząca oczywiście po lewej stronie, niestety poniosła śmierć* – relacjonuje Sebastian Bijok, rzecznik prasowy zabrzańskiej komendy policji.

Na miejscu przez 3,5 godziny pracowały dwa zastępy straży pożarnej. – *Gdy dotarliśmy na miejsce, kobieta już nie dawała oznak życia. Udało nam się ją dość sprawnie wyciągnąć z wraku nawet bez rozcinania go i natychmiast przekazaliśmy ją w ręce pogotowia ratunkowego. Pierwotnie przywrócono bicie serca i oddech, ale niestety po przewiezieniu do szpitala ofiara zmarła* – podsumowuje Wojciech Strugacz, rzecznik zabrzańskiej komendy straży pożarnej.

Co może zaskakiwać, sprawca tragedii nie został tymczasowo aresztowany i to mimo tak ewidentnego złamania sądowego zakazu kierowania samochodami. Podobno zdecydowała o tym złożona jego sytuacja zdrowotna. Teraz jednak czekają go naprawdę poważne konsekwencje: za spowodowanie śmiertelnego wypadku grozi mu do 8 lat więzienia, a za jazdę mimo cofniętych uprawnień do 5 lat odsiadki. **(pej)**

PSP ZABRZE

eprasa.pl 8d4342543c

PREZYDENT MIASTA ZABRZE

ogłasza I ustne przetargi nieograniczone na sprzedaż niżej wymienionych lokali mieszkalnych stanowiących własność Gminy Miejskiej Zabrze wraz ze sprzedażą udziałów w prawie własności gruntu, położonych w Zabrzu: (wyciąg z ogłoszenia)

1.	adres: **ul. Stefana Czarnieckiego 38/6**				
działka:	nr 4362/73, 4379/73	pow.: 323 m²	księga wieczysta nr GL1Z/00027187/2	prawo: własność	udział: 93/1000
opis lokalu:	położenie: I piętro	pow.: 48,23 m²	pomieszczenia: 3 pokoje, kuchnia, łazienka, wc, przedpokój	pomieszczenia przynależne do lokalu: piwnica o pow. 8,00 m²	
Cena wywoławcza: 220.000,00 zł	w tym:	95,46% stanowi cena lokalu	4,54% stanowi cena udziału w prawie własności gruntu		
Wysokość wadium: 22.000,00 zł			***Termin oględzin: 20.09.2024 r. o godz. 8:00-8:30***		

2.	adres: **ul. Przelotowa 1/10**				
działka:	nr 4201/123	pow.: 315 m²	księga wieczysta nr GL1Z/00014874/1	prawo: własność	udział: 95/1000
opis lokalu:	położenie: III piętro	pow.: 47,63 m²	pomieszczenia: 2 pokoje, kuchnia, łazienka z wc, przedpokój	pomieszczenia przynależne do lokalu: piwnica o pow. 4,33 m²	
Cena wywoławcza: 210.000,00 zł	w tym:	94,68% stanowi cena lokalu	5,32% stanowi cena udziału w prawie własności gruntu		
Wysokość wadium: 21.000,00 zł			***Termin oględzin: 20.09.2024 r. o godz. 9:00-9:30***		

3.	adres: **ul. Władysława Reymonta 46/3**				
działka:	nr 3723/123	pow.: 196 m²	księga wieczysta nr GL1Z/00008513/8	prawo: własność	udział: 90/1000
opis lokalu:	położenie: parter	pow.: 37,80 m²	pomieszczenia: 2 pokoje, kuchnia, łazienka z wc, przedpokój	pomieszczenia przynależne do lokalu: piwnica o pow. 6,60 m²	
Cena wywoławcza: 170.000,00 zł	w tym:	96,14% stanowi cena lokalu	3,86% stanowi cena udziału w prawie własności gruntu		
Wysokość wadium: 17.000,00 zł			***Termin oględzin: 20.09.2024 r. o godz. 10:00-10:30***		

4.	adres: **ul. Władysława Reymonta 56/6**				
działka:	nr 3963/124	pow.: 1.018 m²	księga wieczysta nr GL1Z/00010030/5	prawo: własność	udział: 42/1000
opis lokalu:	położenie: II piętro	pow.: 47,69 m²	pomieszczenia: 2 pokoje, kuchnia, łazienka z wc, przedpokój	pomieszczenia przynależne do lokalu: piwnica o pow. 8,95 m²	
Cena wywoławcza: 220.000,00 zł	w tym:	93,22% stanowi cena lokalu	6,78% stanowi cena udziału w prawie własności gruntu		
Wysokość wadium: 23.000,00 zł			***Termin oględzin: 20.09.2024 r. o godz. 11:00-11:30***		

Termin i miejsce przetargów:

Przetargi odbędą się w dniu **22.10.2024 roku,** w sali 207 Urzędu Miejskiego w Zabrzu przy ul. Powstańców Śląskich 5-7 według poniższego porządku:

- **ul. Stefana Czarnieckiego 38/6** o godz. 9:00,
- **ul. Przelotowa 1/10** o godz. 9:30,
- **ul. Władysława Reymonta 46/3** o godz. 10:00,
- **ul. Władysława Reymonta 56/6** o godz. 10:30.

W przypadku opóźnień przetargi będą odbywały się wg kolejności podanej w ogłoszeniu.

Wadium:

Wadium należy wnosić gotówką w kasie Urzędu Miejskiego w Zabrzu przy ul. Wolności 286 lub przelewem na konto depozytowe Miasta Zabrze prowadzone przez ING Bank Śląski nr 25 1050 1230 1000 0023 5387 1185 **najpóźniej do dnia 16.10.2024 roku.**

UWAGA! W tytule wpłaty lub przelewu należy wpisać oznaczenie nieruchomości, której dotyczy wadium oraz imię i nazwisko (lub nazwę w przypadku spółek) uczestnika/uczestników przetargu. W przetargu może brać udział wyłącznie osoba wskazana w opisie przelewu lub jej pełnomocnik ze stosownym pełnomocnictwem lub osoba reprezentująca spółkę.

Za termin wniesienia wadium uważa się dzień jego wpływu na wskazane wyżej konto.

Osiągnięte w przetargach ceny sprzedaży lokali, pomniejszone o wniesione wadium, płatne są w całości przed zawarciem aktów notarialnych.

Zgodnie z art. 24fa ustawy z dnia 8 marca 1990 r. o samorządzie gminnym (t.j. Dz. U. z 2023 r., poz. 40 ze zm.) wójtowie, zastępcy wójtów, radni, małżonkowie wójtów, zastępców wójtów, radnych, a także osoby pozostające we wspólnym pożyciu z wójtami, zastępcami wójtów, radnymi, nie mogą m.in. nabywać własności lokali mieszkalnych stanowiących mieszkaniowy zasób gminy, w której wójt lub zastępca wójta pełni funkcję lub radny uzyskał mandat, ani własności lokali mieszkalnych utworzonych w wyniku realizacji przedsięwzięcia inwestycyjno-budowlanego przez społeczną inicjatywę mieszkaniową będącą samorządową osobą prawną.

Zbywający nie ponosi odpowiedzialności za ewentualne wady ukryte nieruchomości ani żadne inne wady, które nie są znane sprzedającemu w dniu zbycia nieruchomości.

Ogłoszenie o przetargach wywieszono na tablicy ogłoszeń Wydziału Obrotu Nieruchomościami Urzędu Miejskiego w Zabrzu na IV piętrze budynku przy ul. Powstańców Śląskich 5-7 oraz opublikowano na stronie internetowej Urzędu Miejskiego w Zabrzu www.miastozabrze.pl w zakładce „Miasto" – „Urząd Miejski" – „Obwieszczenia i Informacje" i w Biuletynie Informacji Publicznej na stronie www.bip.miastozabrze.pl w zakładce „Nieruchomości" – „Przetargi na nieruchomości" – „Sprzedaż" – „Lokale mieszkalne".

Szczegółowych informacji na temat przedmiotowych nieruchomości oraz przetargów udziela się w pok. 410 Urzędu Miejskiego w Zabrzu przy ul. Powstańców Śląskich 5-7, tel. 32 37 33 490.

PREZYDENT MIASTA ZABRZE

I ustny przetarg nieograniczony na sprzedaż lokalu mieszkalnego stanowiącego własność Gminy Miejskiej Zabrze wraz z oddaniem w użytkowanie wieczyste udziału w gruncie, położonego w Zabrzu: (wyciąg z ogłoszenia)

1.	**adres : ul. Bytomska 28/4**				
działka:	nr 1171/19	pow. 1.918 m²	księga wieczysta nr GL1Z/00028376/1	prawo: wieczyste użytkowanie	udział: 24/1000
stawki % opłat z tytułu użytkowania wieczystego		I opłata: 25 % ceny gruntu		opłaty roczne: 1 % ceny gruntu	
termin użytkowania wieczystego: 15.01.2101 r.					
lokal:	położenie: II piętro	pow.: 39,20 m²	pomieszczenia: 2 pokoje, kuchnia, łazienka z wc, przedpokój, garderoba	pomieszczenie przynależne do lokalu: piwnica o pow. 15,85 m²	
Cena wywoławcza: 130.000,00 zł	w tym:	97,68 % stanowi cena lokalu	2,32 % stanowi I opłata z tytułu użytkowania wieczystego udziału w gruncie		
Wysokość wadium: 13.000,00 zł			***Termin oględzin: 27.09.2024 r. o godz. 8:00-8:30***		

Termin i miejsce przetargu:

Przetarg odbędzie się **w dniu 29.10.2024 roku,** o godzinie 9:00 w sali 207 Urzędu Miejskiego w Zabrzu przy ul. Powstańców Śląskich 5-7.

Wadium:

Wadium należy wnosić gotówką w kasie Urzędu Miejskiego w Zabrzu przy ul. Wolności 286 lub przelewem na konto depozytowe Miasta Zabrze prowadzone przez ING Bank Śląski nr 25 1050 1230 1000 0023 5387 1185 **najpóźniej do dnia 23.10.2024 roku.**

UWAGA! W tytule wpłaty lub przelewu należy wpisać oznaczenie nieruchomości, której dotyczy wadium oraz imię i nazwisko (lub nazwę w przypadku spółek) uczestnika/uczestników przetargu. W przetargu może brać udział wyłącznie osoba wskazana w opisie przelewu lub jej pełnomocnik ze stosownym pełnomocnictwem lub osoba reprezentująca spółkę.

Za termin wniesienia wadium uważa się dzień jego wpływu na wskazane wyżej konto.

Osiągnięta w przetargu cena sprzedaży lokalu, pomniejszona o wniesione wadium, płatna jest w całości przed zawarciem aktu notarialnego.

Zgodnie z art. 24fa ustawy z dnia 8 marca 1990 r. o samorządzie gminnym (t.j. Dz. U. z 2023 r., poz. 40 ze zm.) wójtowie, zastępcy wójtów, radni, małżonkowie wójtów, zastępców wójtów, radnych, a także osoby pozostające we wspólnym pożyciu z wójtami, zastępcami wójtów, radnymi, nie mogą m.in. nabywać własności lokali mieszkalnych stanowiących mieszkaniowy zasób gminy, w której wójt lub zastępca wójta pełni funkcję lub radny uzyskał mandat, ani własności lokali mieszkalnych utworzonych w wyniku realizacji przedsięwzięcia inwestycyjno-budowlanego przez społeczną inicjatywę mieszkaniową będącą samorządową osobą prawną.

Zbywający nie ponosi odpowiedzialności za ewentualne wady ukryte nieruchomości ani żadne inne wady, które nie są znane sprzedającemu w dniu zbycia nieruchomości.

Ogłoszenie o przetargu wywieszono na tablicy ogłoszeń Wydziału Obrotu Nieruchomościami Urzędu Miejskiego w Zabrzu na IV piętrze budynku przy ul. Powstańców Śląskich 5-7 oraz opublikowano na stronie internetowej Urzędu Miejskiego w Zabrzu www.miastozabrze.pl w zakładce „Miasto" – „Urząd Miejski" – „Obwieszczenia i Informacje" i w Biuletynie Informacji Publicznej na stronie www.bip.miastozabrze.pl w zakładce „Nieruchomości" – „Przetargi na nieruchomości" – „Sprzedaż" – „Lokale mieszkalne".

Szczegółowych informacji na temat przedmiotowej nieruchomości oraz przetargu udziela się w pok. 410 Urzędu Miejskiego w Zabrzu przy ul. Powstańców Śląskich 5-7, tel. 32 37 33 490.

eprasa.pl 8d4342543c

Czy nowe władze Zabrza zdołają wreszcie usunąć zagrażające mieszkańcom odpady?

Bomba tyka

W opuszczonej hali przy ul. Składowej od co najmniej czterech lat stoją mauzery (1000-litrowe pojemniki) ze śmiercionośnymi substancjami, które już raz uległy rozszczelnieniu i omal nie zajęły się ogniem. W lasku w rejonie ulic Pod Borem i Ziemskiej zalegają setki opon i innych śmieci, grożących katastrofą ekologiczną. Mimo zaleceń Wojewódzkiego Inspektora Ochrony Środowiska odpady nie zostały nadal usunięte. Nowa prezydent Zabrza, która w kampanii wyborczej załamywała ręce nad tym problemem, teraz – ustami wiceprezydenta, Rafała Grygiela – przekonuje, że koszt takiej operacji jest tak olbrzymi, że nie da się nic zrobić bez finansowego wsparcia z zewnątrz.

Urząd miejski informuje jednak, że na początek, dzięki porozumieniu z firmą produkującą leki, udało się nakłonić ją do wywiezienia i utylizacji dziesiątek ton przeterminowanych farmaceutyków porzuconych przy tej samej drodze, przy której zdeponowano mauzery.

Niebezpieczny depozyt

Z mauzerami sprawa jest bardziej skomplikowana. Przypomnijmy, że już w 2020 roku, gdy w pustostanie przy ul. Składowej odkryto 23 duże pojemniki z substancją niewiadomego pochodzenia sprawą zainteresował się WIOŚ. Wyniki kontroli przeprowadzonej przez inspektorów tego organu przekazano policji, prokuraturze, straży pożarnej i władzom miasta. Z ekspertyz biegłych wynika, że pojemniki zawierają niebezpieczne dla zdrowia i życia lotne związki aromatyczne, powodujące przy dłuższej ekspozycji trwałe uszkodzenia nerek, wątroby, serca i centralnego układu nerwowego. Jednak śledztwo prowadzone przez miejscową prokuraturę (a następnie prokuraturę krajową) nie doprowadziło do wykrycia sprawców ich składowania.

W międzyczasie w grudniu 2021 roku w zamieszkałych przez bezdomnych pomieszczeniach sąsiadujących z feralną halą, wybuchł pożar. I choć go ugaszono, nie dopuszczając do zapłonu mauserów, temat likwidacji niebezpiecznego składowiska powrócił ze zdwojoną siłą. Tym bardziej, że kilka miesięcy później doszło do rozszczelnienia pojemników. Straż pożarna zlikwidowała wyciek, a podłogę hali posypała grubą warstwą piasku, ale z drugiej strony „zabezpieczenie" obiektu (ze zdewastowanymi oknami i bramami) sprowadziło się jedynie do rozciągnięcia taśmy i umieszczenia napisu, że wstęp jest wzbroniony... Obecnie taśmę tę zastąpiono stalową linką, mającą uniemożliwić wjazd niepowołanych pojazdów, co jednak nie rozwiązuje problemu. Mieszkańcy pobliskiego osiedla domków w Grzybowicach są przerażeni, zwłaszcza w kontekście zdarzających się od dłuższego czasu podpaleń nielegalnych składowisk śmieci. – *Za pierwszym razem pożar udało się ugasić w porę, ale kolejny może być już tragiczny w skutkach. Odkąd dowiedzieliśmy się o tych odpadach, nie możemy spokojnie spać. A to trwa już cztery lata* – mówi nam pani Paulina (nazwisko do wiadomości redakcji).

ZDJĘCIA: MIESZKANIEC MIKULCZYC

Prywaciarz zwiózł, gmina posprząta?

Podobnie niepokoją się mieszkańcy Mikulczyc, zwłaszcza pracownicy zakładów sąsiadujących z prywatną halą przy ul. Magazynowej, w której nieistniejąca już firma pozostawiła blisko 800 beczek z chemikaliami. Z uwagi na powodowane przez zawartość pojemników niebezpieczeństwo i tu zająć się będzie musiała nimi prawdopodobnie gmina.

Na zagrożenie pożarem, zwłaszcza w kontekście tegorocznych upałów oraz wysuszonej gleby i roślinności, zwrócił z kolei uwagę Czytelnik z Mikulczyc, który w połowie lipca nadesłał nam zdjęcia gigantycznego „cmentarzyska" opon i innych śmieci, na które podczas spaceru z psem natknął się w pobliżu skrzyżowania ul. Pod Borem i Ziemskiej. – *To około tysiąc opon złożonych w kopcach* – napisał. – *Usiłowałem interweniować w urzędzie miasta, ale usłyszałem tylko, że sprawa jest skomplikowana. Nie wskazano mi nawet wydziału, który aktualnie zajmuje się tym problemem.*

W jednym z wydziałów urzędu miasta, w którym usiłowaliśmy dowiedzieć się o postępach w tej sprawie usłyszeliśmy... żeby nie bać się pożaru, bo opony leżą tam od kilku lat i jakoś się nie zapaliły! Bardziej operatywna okazała się straż miejska. Krótko po naszym zgłoszeniu powiadomiła nas, że natychmiast zwiększono tam liczbę partoli i zamontowano fotopułapki. Dodatkowo 31 lipca przy wylocie drogi prowadzącej do tego miejsca stanęły betonowe zapory, które mają uniemożliwić wjazd samochodów na teren (niestety, jak zwrócili uwagę na ostatniej sesji radni opozycji, drugi wjazd pozostał otwarty). Z dalszych informacji przekazanych nam przez zastępcę komendanta zabrzańskich strażników – Arkadiusza Półtoraka wynika, że jednostka ta od co najmniej dwóch lat prowadzi korespondencję w tej sprawie z wydziałem gospodarki odpadami komunalnymi UM, który m.in. ma za zadanie likwidację dzikich wysypisk. Ponaglanie urzędników na razie nie dało żadnego efektu. – *Teren miał zostać posprzątany w zeszłym roku, ale do dzisiaj odpadów nie usunięto* – przyznaje Półtorak. Z odpowiedzi – którą po interwencji u samej prezydent Rupniewskiej (po bezskutecznych próbach kontaktu z innymi urzędnikami i z uwagi na brak od kilku miesięcy rzecznika prasowego) – przesłała nam inspektor Angelika Czubak z wydziału... promocji turystyki i sportu wynika, że koszt usunięcia tak dużej ilości odpadów wyniesie 16 milionów złotych netto. Urzędnik tłumaczy, że gmina oczyszcza sukcesywnie teren w miarę posiadanych środków i dwie tony opon usunięto już w zeszłym roku oraz zamontowano fotopułapki. Dodajmy jednak, że to jeszcze działania poprzednich władz Zabrza…

Potrzebne wsparcie

Na jednym z pierwszych spotkań służbowych prezydent Agnieszki Rupniewskiej, jeszcze w maju tego roku, doszło do rozmowy z prezesem Wojewódzkiego Funduszu Ochrony Środowiska i Gospodarki Wodnej w Katowicach, zaś w lipcu tego roku z prezesem Narodowego Funduszu. To jedno z potencjalnych źródeł dofinansowania kosztownej operacji oczyszczania miasta z niechcianych i groźnych odpadów. – *Niestety nie wszystko będziemy mogli usunąć w tym roku* – relacjonuje prezydent. – *Problem śmieci na działce Pod Borem pojawił się już w 2016 roku i poprzednie władze nie zdołały się z nim uporać. Koszt ich usunięcia jest tak ogromny, że będziemy mogli to zrobić dopiero, gdy pozyskamy dodatkowe środki na ten cel. Ale mogę obiecać, że mauzery znikną tej jesieni.*

ELŻBIETA SKWARCZYŃSKA-ADRYAŃSKA

eprasa.pl 8d4342543c

CENNE, BEZCENNE

Wychodzimy na ulice. W przyszłym tygodniu Piotr Hnatyszyn z Muzeum Miejskiego zaprasza na wędrówkę najdłuższą arterią miasta, a więc ulicą Wolności (szczegóły na str. 10), a dziś w naszym stałym cyklu, w którym przewodnikiem jest z kolei Dariusz Walerjański (historyk, przewodniczący komisji kultury, turystyki i dziedzictwa Rady Miasta) spacerujemy po najbardziej wiekowej ulicy – Staromiejskiej. W myśl założeń naszego cyklu spróbujemy ukazać jej szczególne historyczne wartości i urok które są tak cenne, że potocznie określamy je – jak w tytule – właśnie bezcennym. Stoi przy niej najstarszy zabrzański obiekt!

Kilometr historii

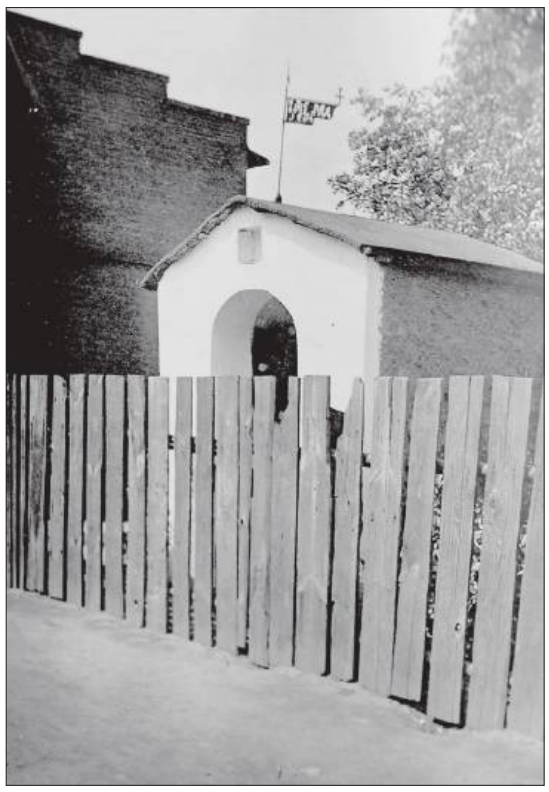

W Zabrzu najstarszą ulicą, wokół której kształtowała się osada o miastowym charakterze, jest dzisiejsza Staromiejska. Zachowała prawie pierwotny przebieg i ciągle jest zamieszkana, choć straciła wiele ze swego dawnej gwaru i ruchu, bo dziś jest na uboczu zurbanizowanego organizmu. Dokładnie trudno stwierdzić kiedy powstała, nie ma jej konkretnej daty ustanowienia bądź wytyczenia administracyjnego. Rodziła się naturalnie, jako wiejska ścieżka, blisko rzeki Bytomki, nad którą rozpoczęło się osadnictwo. – *Jej początki sięgają średniowiecza* – mówi Walerjański. – *Istniała na pewno w 1354 roku, ale to był trakt komunikacyjny, a nie ulica. Do połowy XVII wieku nikt nie zajmował się budowaniem dróg, był to więc gościniec wydeptany przez konie i ludzi, być może poszerzony przez koła przejeżdżających wozów kupców, rycerzy, urzędników królewskich podążających z Krakowa – przez Bytom i wieś Zabrze – do Gliwic. Na pewno powierzchnia takiej drogi nie była równa, lecz pełna kolein, wybojów, co powodowało, że mogło dochodzić tu do wypadków. Być może to właśnie tym traktem podróżował w XIV wieku biskup wrocławski Przecław Pogorzeli, który odwiedził Zabrze jako swoje posiadłości, stwierdzając jak bardzo jest uboga ta wieś? Dokument na ten temat pochodzi ze wspomnianego 1354 roku. Oficjalnie mowa jest o trakcie na jednym ze zboczy doliny rzeki Bytomki na osi wschód – zachód. Mniej więcej wtedy (to już spis z roku 1447) w Zabrzu było 483 mieszkańców, z których wielu osiedliło się przy i w okolicach dzisiejszej Staromiejskiej.*

ZDJĘCIA: DARIUSZ WALERJAŃSKI

W XVIII wieku plan wsi Zabrze opisał i narysował ksiądz Józef Filip Schulz, który pełnił obowiązki proboszcza w kościele św. Andrzeja w latach 1776-1825. To z tego wielobarwnego planu (patrz ilustracja), zachowanego w zbiorach Muzeum Miejskiego w Zabrzu, możemy zobaczyć jak przebiegała wtedy ta najstarsza ulica, jakie budynki się przy niej znajdowały i kto był właścicielem poszczególnych działek. Wśród ciekawostek na uwagę zasługuje informacją, że przy tej ulicy określonej na planie jako „droga królewska", oprócz drewnianego kościoła, plebani, budynków „sług kościelnych" i karczmy znajdował się tzw. wielki kamień, co możemy tłumaczyć, jako funkcjonującą w tym okresie odkrywkową kopalnię piaskowca. Materiał z tej kopalni mógł posłużyć m.in. do rozbudowany zabrzańskiego zamku.

– *W XIX wieku nazywano tą ulicę Alter Dorfweg* – kontynuuje Walerjański. – *W I połowie ubiegłego stulecia, po 1909 roku, nadano jej nazwę na część bardzo zasłużonego dla rozbudowy parafii św. Andrzeja ks. proboszcza Heinricha Neumana, czyli Heinrichstr. Po 1945 roku źle brzmiącą dla polskich władz nazwę zmieniono po prostu na Henryka. Dopiero w 1955 roku nadano jej nazwę Staromiejska, nawiązując poniekąd do historii.*

Stoi przy niej najstarszy zachowany w mieście zabytek tzw. małej architektury sakralnej. To kapliczka typu domkowego, zbudowana na rzucie prostokąta zwieńczoną dwuspadowym dachem, ogrodzoną drewnianym płotem, która pochodzi z II połowy XVII wieku (na zdjęciach). Na kalenicy zamontowana jest metalowa chorągiewka z datą jej budowy 1654. Legenda głosi, że kapliczkę wybudowała miejscowa ludność na miejscu zbiorowej mogiły, w której spoczęli żołnierze duńscy bardziej określani jako „najemne zbiry" z armii Ernesta von Mansfelda, którzy zginęli podczas napadu rabunkowego na wieś Zabrze.

Do tej ulicy również przylegają dwie nekropolie katolickie. Historia jednej z nich jako miejsca posadowienia pierwszego, drewnianego kościoła oraz terenu grzebalnego sięga II połowy XIV wieku. Drugi cmentarz – choć młodszy, bo z 1895 roku – został zamknięty w 1963 roku. Wśród obiektów związanych z zabudową tej ulicy na uwagę zasługuje 3-kondygnacyjna kamienica o symetrycznej elewacji pod numerem 64 wybudowana pod koniec XIX w z przeznaczeniem na dom dla wikariuszy i organisty.

– *Na uwagę zasługuje także kamienica pod numerem 55, wybudowana w I połowie XX wieku, której elewacja w górnej części jest wyłożona glazurowaną białą i ciemnoniebieską cegłą. Ma ona również bramę przejazdową na osi skrajnej, przez którą od co najmniej pół wieku nikt nie przejechał samochodem (choć znak nakazujący zachowanie pieszym bezpieczeństwa nadal stoi). Na klatce schodowej możemy za to zobaczyć jedyną w swoim rodzaju wystawę „tysiąca" wlepek związanych tematycznie z Górnikiem Zabrze. Ostatnią interesującą kamienicą moim zdaniem jest budynek pod numerem 112. To kamienica o ozdobnej boniowanej elewacji z płaskorzeźbami, które zdobią naczółki okienne. Całość w części środkowej dachu wieńczy ozdobny szczyt z wypisaną datą jej budowy 1904 roku* (na zdjęciu). *Dziś to pojedyncze perełki świadczące o dawnej „wielkości" i znaczeniu tej ulicy (były przy niej aż dwa zakłady zegarmistrzowskie), która ciągnie się przez kilometr, mniej więcej równolegle do Bytomki a z czasem do kanału łączącego sztolnię z kanałem Gliwickim. Jej blask zaczął matowieć, gdy także niemal równolegle do niej wytyczono w kierunku Gliwic na przełomie XIX i XX wieku nowoczesne odcinki Kronprintenstrasse, czyli dzisiejszą ulicę Wolności.* **(laz)**

eprasa.pl 8d4342543c

Filharmonicy z okrojonymi zarobkami, aktorzy bez premier i festiwalu

Sezon skromnie szyty

W ten weekend po wakacyjnej przerwie na teatromanów i melomanów otwierają się Teatr Nowy i Filharmonia Zabrzańska. Będzie bardzo skromnie – szczególnie w przypadku tej pierwszej placówki, ale to i tak sukces, że obie instytucje kontynuują działalność. Z powodów kryzysu finansowego, o którym prezydent Agnieszka Rupniewska mówi na każdym kroku, w obu miejscach wprowadzono drakońskie oszczędności, które pozwolą im „jak tako" działać do końca roku.

Jak zapowiedziała prezydent na poprzedniej sesji Rady Miasta – odpowiadając na list otwarty pracowników teatru – podpisano w końcu umowę z Beatą Dąbrowiecką, pełniącą dotychczas jedynie obowiązki dyrektora placówki, choć już wiosną wygrała konkursu na to stanowisko. Zdaniem teatru takie ociąganie się z tą decyzją dodatkowo osłabiło pozycję teatru i w konsekwencji doprowadziło do zerwania kilku kontraktów oraz definitywnego odwołania festiwalu dramaturgii współczesnej *Rzeczywistość przedstawiona*. Zdaniem władz miasta umowy nie trzeba było sporządzać wcześniej i tak dopiero z dniem 1 września Beata Dąbrowiecka objęła pełne administracyjne szefowanie placówką. Nie zmieni to faktu, że prócz festiwalu nie będzie także w nowym sezonie żadnej premiery. Atmosfera i nastroje w teatrze były i nadal są gorące, obawiano się nawet jego likwidacji, a o sprawie pisały po naszych publikacjach – także krajowe media, a za instytucją wstawiały się inne placówki kultury. Do Zabrza na rozmowy przejechał nawet Krzysztof Szuster, a więc prezes Związku Artystów Scen Polskich. 30 sierpnia na urzędowej stronie miasta Zabrze pojawiły się nawet potem podziękowania *za pomoc i wsparcie w rozmowach z przedstawicielami Teatru Nowego w Zabrzu. W tej trudnej sytuacji jestem wdzięczna za troskę i zainteresowanie sprawami tej ważnej zabrzańskiej instytucji kultury, która, podobnie jak inne jednostki, mierzy się z problemami finansowymi*. Nie wiadomo kto jest „nadawcą" listu, bo nie jest niestety przez nikogo podpisany...

A aktorzy wychodzą na scenę 6 września o godz. 19. Zobaczyć będzie można świetny komediodramat *Słowa na piasku* Davida Desoli. To reżyserski, scenograficzny i aktorski majstersztyk w wykonaniu Dagmary Noszczyk, Jakuba Piwowarczyka i Zbigniewa Stryja. Specyficzny leniwy klimat opowieści w połączeniu z zaskakującymi sytuacjami i zdarzeniami potęguje jego puentę i ogólne przesłanie. We wrześniu planowane są także m.in. pokazy komedii oraz monodramu i warsztaty aktorskie. Październik jest na razie niewiadomą ze względów organizacyjnych, a także finansowych...

Z kolei Filharmonia Zabrzańska oficjalnie zaczyna sezon dopiero 20 września. Z orkiestrą pod dyrekcją Sławomira Chrzanowskiego wystąpi znakomita skrzypaczka młodego pokolenia – Zofia Olesik (na zdjęciu), a w programie znajdzie się m.in. *Koncert skrzypcowy d-moll* Henryka Wieniawskiego. Praktycznie jednak filharmonicy ruszają już 7 września (godz. 18), tyle, że ten koncert jest niejako podsumowaniem ubiegłego sezonu, a jego tytuł brzmi *Koncert na pożegnanie wakacji: przeboje od Beethovena po Siedmiu wspaniałych*. W sumie do końca tego roku kalendarzowego orkiestra zagra 23 koncerty, ale muzycy nie zarobią na nich stosowanych dotychczasowo stawek.

– *Na początku zostałem zapoznany ze złą sytuacją finansową Zabrza i zobowiązany podobnie jak wszystkie inne instytucje kultury przez prezydent do wprowadzenia oszczędności* – mówi dyrektor Filharmonii Zabrzańskiej, Sławomir Chrzanowski. – *Zostały one przedstawione władzom w formie pisemnej, a potem ustnej. Wcześniej doszło oczywiście w związku z tym do wewnętrznych rozmów z całym zespołem. Dyskusja była – krótko mówiąc – bardzo gorąca i burzliwa, co było do przewidzenia w przypadku wprowadzenia ograniczeń finansowych. Wiele z cięć, tych drobnych, nie dotyka bezpośrednio muzyków, ale te poważne jednak uderzają w domowe budżety każdego. Zrezygnowaliśmy na przykład z wypłacenia sobie, a stosowanych z powodzeniem od lat, honorariów za koncerty. 51 muzyków oraz ja pracujemy zatem na tzw. gołej pensji bez względu na ilość zagranych koncertów i ich różnych poziomów trudności. To lekko licząc ogranicza zarobki o około 25 procent. Pracownicy administracji nie dostaną żadnych premii ani dodatków – to cztery osoby plus trzech portierów, trzy sprzątaczki i dwóch pracowników technicznych. To absolutne minimum osobowe, nie da się już nic okroić, tylko godziny pracy portierów zostały mocno skrócone*.

Filharmonia poczyniła także drobne oszczędności na oświetleniu, zrezygnowała z kupowania zaproszonym solistom kwiatów wręczanych po ich występach. Zobowiązała się także do zapraszania solistów z naszego regionu, by nie ponosić kosztów hotelowych czy transportu. Placówka całkowicie zrezygnowała z płatnego wypożyczania nut i będzie korzystała jedynie z zasobów własnych (także opracowań muzyki filmowej czy musicalowej). To ograniczy repertuar głównie o pozycje współczesne oraz wymusi dodatkowe organizacyjne prace, ale – jak przekonuje Chrzanowski – melomani tego zupełnie nie odczują.

– *Nikogo nie zwalniamy, bo od roku 2010 odeszło z naszego zespołu w sumie dziesięć osób i obecny skład w żadnym wypadku nie pozwala na dalsze ograniczenia. Mamy nadzieję, że sytuacja w przyszłym roku powróci do normalności. Na razie, by nieco zarobić na samo utrzymanie naszego obiektu, wznowimy edukacyjne koncerty dla szkół. Do końca roku będzie ich osiem, wszystkie sprzedały się na pniu. Miasto zaś niejako aprobując nasze zaciskanie pasa przychyliło się do opłacenia brakującej nam sumy celem zakupu instrumentów. Zdobyliśmy w rządowym programie 230 tysięcy złotych na kupno dwóch klarnetów, oboju, tuby i cyfrowego fortepianu. Gmina zdecydowała się dołożyć brakujące 58 tysięcy złotych*. **(laz)**

Co takiego się stało, że kobiety z rodzin górniczych zostały wymazane z pamięci kulturowej? Nie ma ich w izbach tradycji, zbiorach muzeów, archiwach... A przecież to one trzymały cały ten świat w ryzach. Aby przywrócić w pamięci ten stan rzeczy ogłoszono konkurs na pamiętniki kobiet z rodzin górniczych naszego województwa.

Konkurs na pamiętniki

Muzeum Górnictwa Węglowego kieruje zatem odezwę do babć, matek, córek i sióstr, do wszystkich kobiet, które zajmowały się wychowywaniem potomstwa i prowadzeniem domu, i tych, które również pracowały zawodowo. Tych związanych z górnictwem poprzez pracującego męża, ale i tych, które swoją pracę zawodową wykonują czy wykonywały zajęcia właśnie w górnictwie i branżach okołogórniczych. *Opowiedzcie o swojej codzienności. O radościach i troskach, dumie i strachu, o najważniejszych wydarzeniach w życiu, o pracy domowej i pracy zawodowej. O tym, co dla Was w życiu jest ważne, ale i o tym, czego Wam brakuje.*

Prace należy wysłać do 31 października na adres: archiwumwegla@gmail.com (w temacie wiadomości należy wpisać *pamiętniki kobiet z rodzin górniczych*) lub tradycyjną pocztą (Kancelaria Urzędu Gminy i Miasta Czerwionka Leszczyny, ul. Parkowa 9, 44-230 Czerwionka-Leszczyny). Dla zabrzanek przeprowadzone będą w ramach konkursu warsztaty pamiętnikarskie, które poprowadzi Monika Glosowitz. W tej sprawie oraz w ogóle konkursu można się kontaktować z Ewą Wojtoń (ewojton@muzeumgornictwa.pl) oraz Katarzyną Paruzel-Kutek (kparuzel@muzeumgornictwa.pl). **(kub)**

Przed nami jeszcze tylko cztery koncerty

Mistrzowie i uczniowie

W Zabrzu – choć w bardzo okrojonej formie – trwa Międzynarodowy Zabrzański Festiwal Organowy. Jego 29. edycja, która ruszyła 1 września, składa się z zaledwie pięciu koncertów i tyko jeden z nich da gość z zagranicy. Na jednym z wieczorów (19 września, godz. 17) zagrają zaś u siebie (ul. Reymonta 7) uczniowie zabrzańskiej Państwowej Szkoły Muzycznej, którzy w wakacje zyskali nowe ograny. Pozostałe koncerty zaplanowano w świątyniach.

Na niedzielnej inauguracji z recitalem wystąpił w kościele św. Teresy Jerzy Kukla. 8 września o godz. 18 w kościele NMP Matki Kościoła (ul. Jordana 84) zaprezentuje się natomiast Gedymin Grubba (na zdjęciu) z Gdańska. Artysta ten w 2006 roku ukończył w rodzinnym mieście studia organmistrzowskie, po czym kształcił się jeszcze na wielu międzynarodowych kursach. Jest jednym z aktywniejszych polskich organistów, dał już w sumie ponad dwa tysiące koncertów, okrążając z recitalami pięciokrotnie kulę ziemską. Nagrał 20 płyt oraz audycje radiowe i telewizyjne. Otrzymał najwyższe państwowe nagrody i wyróżnienia za działalność kulturalną. Udziela się także jako wykładowca, organizator festiwali, juror. Ceniony jest również jako kompozytor i improwizator. Nadzoruje także renowacje starych instrumentów oraz budowę nowych i to na całym świecie.

Na kolejnym wieczorze (15 września o godz. 17 w kościele św. Wawrzyńca przy ul. Mariackiej 1) zagra natomiast Andrzej Chorosiński z Otwocka, ale związany artystycznie ze stolicą. Potem planowany jest wspomniany koncert w PSM, a w finale (22 września o godz. 16.30 w kościele św. Franciszka przy ul. Wolności 446) wystąpi organista, pianista, klawesynista i ceniony kompozytor (za młodu nawet muzyki rockowej a potem jazzowej) – Gereon Krahforst z Bohn, występujący cyklicznie w Europie, Azji i Ameryce Północnej. **(jak)**

eprasa.pl 8d4342543c

CO? ??? GDZIE? ??? KIEDY?

TEATR NOWY
Zabrze, pl. Teatralny 1
tel. 32 271-32-56, 32 271-54-93

6 września (godz. 19) oraz 7-8 września (godz. 18) – David Desola *Słowa na piasku* (dramat); **7-8 września (godz. 11)** – Antoine de Saint-Exupery *Mały Książę;* **14 września (godz. 18)** – *OdCinek* (monodram Grzegorza Cinkowskiego inspirowany dramatem Jeana Pierre'a Dopagne *Belfer,* także warsztaty dla młodzieży*);* **14 września (godz. 20) i 15 września (godz. 18)** – Zbigniew Stryj *Wysokie napięcie* (komedia).

ZABYTKOWA KOPALNIA WĘGLA KAMIENNEGO GUIDO
Zabrze, ul. 3 Maja 91a
tel. 32 271-40-77

Czynny jest Poziom 320, czyli wyrobiska usytuowane pod ziemią: do obejrzenia autentyczne korytarze pogórnicze, ściany wydobywcze, potężne maszyny. Część zwiedzania odbywa się w podziemnej podwieszanej kolejce elektrycznej, a do obiektu zjeżdża się windą (*szolą*). Konieczna jest rezerwacja miejsc! Na lato wprowadzono wiele promocji, w tym „łączone" bilety na kilka atrakcji oraz tematyczne zwiedzanie.

SZTOLNIA KRÓLOWA LUIZA
Zabrze, ul. Miarki 8
oraz ul. Mochnackiego 12
tel. 32 271-40-77

Do obejrzenia m.in. podziemna Trasa Wodna, czyli najdłuższy tego typu spływ w górnictwie węglowym. Turystów czeka przygoda pod ulicami miasta, w XIX-wiecznej Głównej Kluczowej Sztolni Dziedzicznej. Fragment wyrobisk przebywa się tu pieszo, a 1100 metrów łodziami. Czynna jest także naziemna strefa dla dzieci Park 12C, gdzie zabawę łączy się z nauką. Na lato wprowadzono wiele promocji, w tym „łączone" bilety na kilka atrakcji.

SZYB MACIEJ
Zabrze, ul. Srebrna 6
tel. 32 276-17-76

WYSTAWA: *KiriArt – wystawa prezentująca część największej w Polsce kolekcji wycinanek z papieru Tadeusza Patykowskiego* (ekspozycja będzie czynna **do 29 września).**

Możliwość zwiedzania (konieczność rezerwacji miejsc) m.in. wieży i przyległych pogórniczych obiektów także. Na miejscu postindustrialne restauracja i bistro.

FILHARMONIA ZABRZAŃSKA
Zabrze, ul. Park Hutniczy 7
tel. 32 271-47-17

7 września (godz. 17) – *Koncert na pożegnanie wakacji:* przeboje muzyki klasycznej i filmowej (orkiestrą symfoniczną dyrygować będzie Sławomir Chrzanowski).

MUZEUM MIEJSKIE
Ruda Śląska, ul. Wolności 26
tel. 32 248-44-57

WYSTAWY: *Czas to pieniądz. Historia cywilizacji i ekonomii na przykładzie Rudy Śląskiej* (multimedialna, czynna codziennie oprócz poniedziałku); *Grupa Bielszowicka* (ekspozycja poświęcona zespołowi plastycznemu skupiającemu artystów nieprofesjonalnych w 65. rocznicę jego powstania – wernisaż planowany jest na **16 września).**

SZTOLNIA KRÓLOWA LUIZA
Zabrze, ul.Wolności 408
tel. 32 271-40-77

UWAGA! Dwudniowa impreza koncertowa *All Brass Colors* została odwołana.

Do zwiedzania odrestaurowane obiekty: szyb górniczy z wieżą widokową, łaźnia, lampownia z wystawą lamp górniczych, zabytkowa maszyna parowa i inne.

PARK TECHNIKI WOJSKOWEJ
Zabrze ul. Mochnackiego 12
tel. 601 65-52-52

EKSPOZYCJA: czołgi, samoloty, pojazdy transportowe, wyrzutnie rakietowe itp.

MUZEUM HISTORII POLSKI LUDOWEJ
Ruda Śląska, ul. Zajęcza 42
tel. 600 507 779

7 września (godz. 16) – zlot zabytkowych pojazdów, koncert Andrzeja Domżola z zespołem (wstęp dla wszystkich w cenie biletu ulgowego).

To najstarszy i największy ośrodek w Polsce prezentujący historię Polski Rzeczpospolitej Ludowej. Powstał na terenie XIX-wiecznego poniemieckiego folwarku Dwór Nowa Ruda, a zgromadzono tam: przedmioty codziennego użytku z lat 1945-1989, pomniki socrealistyczne, samochody, motocykle, wyposażenie mieszkań i biur, pamiątki sportowe, plakaty, obrazy, zabawki...

DOK PAWŁÓW
Zabrze, ul. Sikorskiego 114,
tel. 32 275-12-86

14, 21 i 28 września oraz 5 października (godz. 10-18) – próby Śląskiej Młodzieżowej Orkiestry Dętej (cykl darmowych warsztatów gry na instrumentach dętych, które zakończą się koncertami w kopalni Gudio - 12 października, oraz MOK Guido – 13 października; obowiązują zapisy).

MOK GUIDO
Zabrze, ul. 3 Maja 91a
tel. 32 278-08-02

13 września (godz. 19) – Pan Li *Wisi mi to* (stand-up); **16 września (godz. 20.15)** – *Pojedynek stand-up*: Mariusz Kałamaga, Ewa Błachnio, Tomasz Jachimek i Marcin Zbigniew Wojciech.

WYSTAWA: ekspozycja podsumowująca 27. Międzynarodowy Festiwal Rysowania, który odbył się wiosną w Zabrzu. Prezentacja najlepszych ponad 60 prac, wręczenie nagród – otwarcie **13 września (godz. 11).**

ŚLĄSKI TEATR IMPRESARYJNY
Ruda Śląska, ul. Niedurnego 69
tel. 32 244-29-52, 32 248-62-40

8 września (godz. 18) – koncert laureatów Ogólnopolskiego Konkursu Muzyki Improwizowanej *Współbrzmienia 2023*. Gwiazdą wydarzenia będzie zdobywca drugiego wyróżnienia – zespół Marcin Pater Trio. Grupa czerpie inspiracje z muzyki jazzowej, jazz-rockowej oraz fusion, tworząc zestawienie akustycznego wibrafonu z naprzemiennie elektryczną gitarą basową oraz akustycznym kontrabasem, wspierane przez zestaw perkusyjny. Zespół ma na swoim koncie liczne sukcesy zarówno w kraju, jak i za granicą.

WIEŻA CIŚNIEŃ
Zabrze, ul. Zamoyskiego 2
tel. 32 630-30-91 wew. 88-88, 32 271-40-77

WYSTAWA: *Carboneum* (centrum wiedzy o węglu, multimedialna ekspozycja).

Na szczycie (w kopule) czynna restauracja.

MUZEUM MIEJSKIE GALERIA CAFE SILESIA
Zabrze, ul. 3 Maja 6
tel. 32 777-05-01

11 września (godz. 17.30) – *Ulica Wolności której już nie ma* (bogato ilustrowany wykład Piotra Hnatyszyna); **14 września (godz. 10)** – historyczny spacer ulicą Wolności od kamienicy nr 4 w Zabrzu aż do Rudy Śląskiej (konieczne zapisy).

OGRÓD SPOŁECZNY OBERIBA
Zabrze, ul. Wyszyńskiego 17

10 września (godz. 17.30) – *CHO!Warsztaty (*zajęcia rękodzielnicze z filcowania).

SANKTUARIUM SZENSZTACKIE
Zabrze, ul. Andersa 67
tel.32 272-22-23

7 września (godz. 12) – msza św. w 24. rocznicę poświęcenia sanktuarium, spotkanie z arcybiskupem katowickim Adrianem Józefem Galbasem, modlitwy, biesiada w ogrodzie.

ROD IM. WEBERA
Zabrze ul. Webera 28

7 września (godz. 16) – *Dożynki* - rozdanie nagród dla najlepszych gospodarzy działek, ekspozycja plonów, zabawa, konkursy, strefa gastronomiczna.

STACJA BIBLIOTEKA
Ruda Śląska, dworzec PKP
ul. Dworcowa 33, tel. 32 242-05-86

5 września (godz. 17) – *Dworzec nieznany?* - wieczór autorski Joanny Helander i Arkadiusza Goli; **6 września (godz. 15.30)** – Tydzień raka: *Pociąg do zdrowia* (panel dyskusyjny organizowany przez Szpital Miejski w Rudzie Śląskiej).

PARK MIEJSKI
Zabrze, ul. Dubiela/
Staromiejska (przy fontannie)

8 września (godz. 16) – *Rodzicielstwo w cyfrowym świecie: równowaga między technologią a zdrowym rozwojem dziecka.* Wykłady Patrycji Fiegler, Klaudii Latek i Pawła Dobrzeleckiego oraz wymiana książek i spotkanie z Kicią Kocią, bohaterką popularnych książek dla najmłodszych.

PLAC SZKOLNY
Zabrze, ul. Cmentarna 7

7 września (godz. 15) – *Góralska Biesiada*. Występ zespołu Kapela Grać, atrakcje dla dzieci. Wstęp wolny!

KOŚCIÓŁ NMP MATKI KOŚCIOŁA
Zabrze, ul. Jordana 84

8 września (godz. 18) – 29. Międzynarodowy Zabrzański Festiwal Organowy: recital Gedymina Grubby (czytaj str. 9).

PUB OFFICYNA
Zabrze, ul. Wolności 211
tel. 786 11-56-18

6 września (godz. 20) – *Potańcówka jak z bajki.*

TEGO **NIE** MOŻESZ **PRZEGAPIĆ**

Święto plonów z Kordianem

Tradycyjnie na początku września odbędą się w Zabrzu miejskie dożynki, czyli święto plonów. Tradycyjnie też organizowane jest w dzielnicy Grzybowice, czyli tam gdzie są jeszcze gospodarze z prawdziwego zdarzenia, uprawiana jest ziemia oraz działają prężne firmy ogrodnicze. Wyjątkowe natomiast będzie połączenie tych uroczystości z akcją społeczną *Narodowe Czytanie.*

Impreza jak zwykle odbędzie się na boisku i obiektach Grzybowickiego Klubu Sportowego (niegdyś KS Społem) przylegających do ulicy Traktorzystów, zaś rozpocznie ją msza święta w parafialnym kościele Matki Boskiej Różańcowej przy ul. Szczecińskiej o godz. 14. Potem ulicami dzielnicy przejdzie barwny rolniczy korowód na wspomniane boisko. Tam zaplanowano zabawy, konkursy, biesiadę z potańcówką, pokazy straży pożarnej, a dla dzieci będą m.in. karuzele, dmuchańce oraz przejażdżki na kucyku. Na scenie wystąpią zaś np. Peter Feszter (Alpina Show), orkiestra Komendy Wojewódzkiej Policji, Nicola i Szybcior

czy Top Music. Całość poprowadzi Katarzyna Gatner, a na zakończenie didżej Majki zaprosi do tańca. Dużo wcześniej, około godz. 15.30, odbędzie się natomiast wspomniane *Narodowe Czytanie Kordiana*, a więc wielkiego dramatu Juliusza Słowackiego. Przewodnikiem po tym wydarzeniu będzie zabrzański aktor Maciej Kaczor, czytać zaś mają głównie zaproszeni goście, w tym przedstawiciele władz miasta. **(jl)**

eprasa.pl 8d4342543c

na ekranach
HITY TYGODNIA

6 września (piątek), godz. 23.10 polsat

American Pie: Zjazd absolwentów

komedia

Starsi o 10 lat, z zobowiązaniami i mniej lub bardziej interesującą pracą. Oto czterech jeźdźców erotycznej Apokalipsy, nastoletnich bohaterów pierwszej części "American Pie", którzy spotykają się dekadę po ukończeniu szkoły. Dorośli? Bynajmniej. Zabawni? Niezmiennie. Jim, Chris, Kevin i Finch dokazują jak za starych lat. Z podobnym zaangażowaniem rozmawiają o seksie, a niektórzy nawet więcej rozmawiają niż uprawiają. Przede wszystkim jednak doprowadzają do łez. Ze śmiechu. Sztubacka komedia z wieloma podtekstami seksualnymi.

7 września (sobota), godz. 21.20 TVP 1

Azyl

film biograficzny

W Polsce, w 1939 roku, Antonina Żabińska (Jessica Chastain) i jej mąż, z powodzeniem zarządzają warszawskim ZOO, gdzie mieszkają wraz z rodziną w idyllicznych warunkach. Jednak ich świat wali się w gruzy, gdy hitlerowcy napadają na Polskę, a oni zostają podporządkowani przybyłemu z Rzeszy zoologowi (Daniel Brühl). Dla odzyskania wszystkiego co stracili, Żabińscy ryzykują życiem, podejmując współpracę z ruchem oporu, wykorzystując klatki i sekretne tunele ZOO do ratowania ludzi przed okrucieństwem nazistów.

8 września (sobota), godz. 23.05 polsat

Kiler

komedia kryminalna

Bohaterem tej kryminalnej komedii jest sympatyczny trzydziestoletni taksówkarz Jurek K. (Cezary Pazura w brawurowej kreacji) - człowiek pod wieloma względami przeciętny, mający jedynie nieprzeciętnego pecha. Zdarza się jednak coś, co zmienia całe jego życie - pewnego ranka Jurek zostaje aresztowany jako bezwzględny, profesjonalny zabójca o pseudonimie Kiler. Nieśmiały, zagubiony, wyśmiewany nieudacznik nagle zaczyna być uważany za kryminalistę o międzynarodowej sławie.

OGŁOSZENIE

PREZYDENT MIASTA ZABRZE

ogłasza

I ustne przetargi nieograniczone na sprzedaż niżej wymienionych lokali mieszkalnych stanowiących własność Gminy Miejskiej Zabrze wraz ze sprzedażą udziałów w prawie własności gruntu, położonych w Zabrzu: (wyciąg z ogłoszenia)

1.	adres: **ul. Johanna Goethego 6/6**				
działka:	nr 1267/193	pow.: 467 m²	księga wieczysta nr GL1Z/00013125/9	prawo: własność	udział: 107/1000
opis lokalu:	położenie: II piętro	pow.: 42,24 m²	pomieszczenia: pokój, kuchnia, wc, przedpokój	pomieszczenia przynależne do lokalu: piwnica o pow. 6,20 m²	
Cena wywoławcza: 190.000,00 zł	w tym:	90,94% stanowi cena lokalu	9,06% stanowi cena udziału w prawie własności gruntu		
Wysokość wadium: 19.000,00 zł			***Termin oględzin: 27.09.2024 r. o godz. 9:00-9:30***		

2.	adres: **ul. Juliusza Ligonia 16/4**				
działka:	nr 1791/182	pow.: 704 m²	księga wieczysta nr GL1Z/00013906/8	prawo: własność	udział: 20/100
opis lokalu:	położenie: I piętro	pow.: 48,50 m²	pomieszczenia: 2 pokoje, kuchnia, łazienka z wc	pomieszczenia przynależne do lokalu: brak	
Cena wywoławcza: 180.000,00 zł	w tym:	77,60% stanowi cena lokalu	22,40% stanowi cena udziału w prawie własności gruntu		
Wysokość wadium: 18.000,00 zł			***Termin oględzin: 27.09.2024 r. o godz. 10:00-10:30***		

3.	adres: **ul. Płk. Franciszka Niepokólczyckiego 38/2**				
działka:	nr 1846/260	pow.: 688 m²	księga wieczysta nr GL1Z/00014877/2	prawo: własność	udział: 40/1000
opis lokalu:	położenie: parter	pow.: 25,30 m²	pomieszczenia: pokój, kuchnia, łazienka z wc, przedpokój	pomieszczenia przynależne do lokalu: piwnica o pow. 6,51 m²	
Cena wywoławcza: 81.000,00 zł	w tym:	91,41% stanowi cena lokalu	8,59% stanowi cena udziału w prawie własności gruntu		
Wysokość wadium: 8.100,00 zł			***Termin oględzin: 27.09.2024 r. o godz. 11:00-11:30***		

4.	adres: **ul. Ludwiki Wawrzyńskiej 7a/4**				
działka:	nr 904/53	pow.: 313 m²	księga wieczysta nr GL1Z/00017946/8	prawo: własność	udział: 123/1000
opis lokalu:	położenie: I piętro	pow.: 50,07 m²	pomieszczenia: 2 pokoje, kuchnia, łazienka z wc, przedpokój	pomieszczenia przynależne do lokalu: piwnica o pow. 7,50 m²	
Cena wywoławcza: 210.000,00 zł	w tym:	95,35% stanowi cena lokalu	4,65% stanowi cena udziału w prawie własności gruntu		
Wysokość wadium: 21.000,00 zł			***Termin oględzin: 27.09.2024 r. o godz. 12:00-12:30***		

5.	adres: **ul. Joanny Żnieńskiej 36/5**				
działka:	nr 6501/65	pow.: 868 m²	księga wieczysta nr GL1Z/00019916/3	prawo: własność	udział: 44/1000
opis lokalu:	położenie: I piętro	pow.: 29,12 m²	pomieszczenia: pokój, kuchnia, wc, przedpokój	pomieszczenia przynależne do lokalu: piwnica o pow. 5,00 m²	
Cena wywoławcza: 120.000,00 zł	w tym:	91,08% stanowi cena lokalu	8,92% stanowi cena udziału w prawie własności gruntu		
Wysokość wadium: 12.000,00 zł			***Termin oględzin: 27.09.2024 r. o godz. 13:00-13:30***		

Termin i miejsce przetargów:

Przetargi odbędą się w dniu **29.10.2024 roku,** w sali 207 Urzędu Miejskiego w Zabrzu przy ul. Powstańców Śląskich 5-7 według poniższego porządku:

- **ul. Johanna Goethego 6/6** o godz. 9:30,
- **ul. Juliusza Ligonia 16/4** o godz. 10:00,
- ul. **Płk. Franciszka Niepokólczyckiego 38/2** o godz. 10:30,
- ul. L**udwiki Wawrzyńskiej 7a/4** o godz. 11:00,
- ul. Joanny Żnieńskiej 36/5 o godz. 11:30.

W przypadku opóźnień przetargi będą odbywały się wg kolejności podanej w ogłoszeniu.

Wadium:

Wadium należy wnosić gotówką w kasie Urzędu Miejskiego w Zabrzu przy ul. Wolności 286 lub przelewem na konto depozytowe Miasta Zabrze prowadzone przez ING Bank Śląski nr 25 1050 1230 1000 0023 5387 1185 najpóźniej do dnia 23.10.2024 roku.

UWAGA! W tytule wpłaty lub przelewu należy wpisać oznaczenie nieruchomości, której dotyczy wadium oraz imię i nazwisko (lub nazwę w przypadku spółek) uczestnika/uczestników przetargu. W przetargu może brać udział wyłącznie osoba wskazana w opisie przelewu lub jej pełnomocnik ze stosownym pełnomocnictwem lub osoba reprezentująca spółkę.

Za termin wniesienia wadium uważa się dzień jego wpływu na wskazane wyżej konto.

Osiągnięte w przetargach ceny sprzedaży lokali, pomniejszone o wniesione wadium, płatne są w całości przed zawarciem aktów notarialnych.

Zgodnie z art. 24fa ustawy z dnia 8 marca 1990 r. o samorządzie gminnym (t.j. Dz. U. z 2023 r., poz. 40 ze zm.) wójtowie, zastępcy wójtów, radni, małżonkowie wójtów, zastępców wójtów, radnych, a także osoby pozostające we wspólnym pożyciu z wójtami, zastępcami wójtów, radnymi, nie mogą m.in. nabywać własności lokali mieszkalnych stanowiących mieszkaniowy zasób gminy, w której wójt lub zastępca wójta pełni funkcję lub radny uzyskał mandat, ani własności lokali mieszkalnych utworzonych w wyniku realizacji przedsięwzięcia inwestycyjno-budowlanego przez społeczną inicjatywę mieszkaniową będącą samorządową osobą prawną.

Zbywający nie ponosi odpowiedzialności za ewentualne wady ukryte nieruchomości ani żadne inne wady, które nie są znane sprzedającemu w dniu zbycia nieruchomości.

Ogłoszenie o przetargach wywieszono na tablicy ogłoszeń Wydziału Obrotu Nieruchomościami Urzędu Miejskiego w Zabrzu na IV piętrze budynku przy ul. Powstańców Śląskich 5-7 oraz opublikowano na stronie internetowej Urzędu Miejskiego w Zabrzu www.miastozabrze.pl w zakładce „Miasto" – „Urząd Miejski" – „Obwieszczenia i Informacje" i w Biuletynie Informacji Publicznej na stronie www.bip.miastozabrze.pl w zakładce „Nieruchomości" – „Przetargi na nieruchomości" – „Sprzedaż" – „Lokale mieszkalne".

Szczegółowych informacji na temat przedmiotowych nieruchomości oraz przetargów udziela się w pok. 410 Urzędu Miejskiego w Zabrzu przy ul. Powstańców Śląskich 5-7, tel. 32 37 33 490.

eprasa.pl 8d4342543c

PREZYDENT MIASTA ZABRZE

informuje, że

wykaz nr **25/U-GMZ/2024**

nieruchomości stanowiących zasób Gminy Miejskiej Zabrze przeznaczonych do oddania w użyczenie, podane są do publicznej wiadomości na tablicy ogłoszeń Wydziału Zarządzania Mieniem na IV piętrze budynku Urzędu Miejskiego w Zabrzu przy ul. Powstańców Śląskich 5-7.

Wykaz wywieszany jest na okres 21 dni od dnia publikacji niniejszego ogłoszenia.

Treść wykazu publikowana jest w Biuletynie Informacji Publicznej pod linkiem:

https://bip.miastozabrze.pl/engine//bip/3/0

w menu przedmiotowym:

wykazy nieruchomości – użyczenie.

PREZYDENT MIASTA ZABRZE

informuje, że

wykaz nr **37/D-GMZ/2024**

nieruchomości gruntowych stanowiących zasób Gminy Miejskiej Zabrze przeznaczonych do dzierżawy w drodze bezprzetargowej, podany jest do publicznej wiadomości na tablicy ogłoszeń Wydziału Zarządzania Mieniem na IV piętrze budynku Urzędu Miejskiego w Zabrzu przy ul. Powstańców Śląskich 5-7.

Wykaz wywieszany jest na okres 21 dni od dnia publikacji niniejszego ogłoszenia.

Treść wykazów publikowana jest w Biuletynie Informacji Publicznej pod linkiem:

https://bip.miastozabrze.pl/zabrze/nieruch/um_wn

w menu przedmiotowym:

wykazy nieruchomości – dzierżawa.

OBWIESZCZENIE PREZYDENTA MIASTA ZABRZE

Zgodnie z przepisami ustawy z dnia 13 września 1996 r. o utrzymaniu czystości i porządku w gminach (tj. Dz. U. z 2024 r. poz. 399) oraz w oparciu o Rozdział 11 § 18 ust. 1 i 2 załącznika do Uchwały nr XX/357/20 Rady Miasta Zabrze z dnia 18 maja 2020 r. w sprawie regulaminu utrzymania czystości i porządku na terenie miasta Zabrze, ustala się termin przeprowadzenia

akcji odszczurzania w dniach od 16.09.2024 r. do 18.10.2024 r.

Akcja ta będzie polegała na jednorazowym wyłożeniu trutki na obszarach zabudowanych budynkami wielolokalowymi oraz z budynkami i magazynami wykorzystywanymi odpowiednio do przetwórstwa i/lub przechowywania produktów rolno spożywczych.

Do dnia 13 września br. należy dokonać oczyszczenia ze wszystkich odpadów pokonsumpcyjnych ww. obszary celem pozbawienia gryzoni możliwości uzyskania pożywienia.

Do akcji odszczurzania pożądane jest wykorzystanie szerokiego asortymentu trutek przewidzianych do zwalczania gryzoni w akcjach powszechnych, dostępnych obecnie w handlu, zgodnie z instrukcją podaną na opakowaniu przez producenta.

W terminie do dnia 13 września br. należy zaopatrzyć się w odpowiednią ilość trutki. Normy zużycia trutki według wskazań podanych na opakowaniu przez producenta.

W dniu 16 września 2024 r. należy trutkę wyłożyć w miejscach, w których istnieje prawdopodobieństwo pojawienia się gryzoni zgodnie z instrukcją podaną na opakowaniu przez producenta.

W dniach od 16 września 2024 r. do 18 października 2024 r. należy pozostawić wyłożoną trutkę uzupełniając w miarę spożycia przez gryzonie.

Padłe gryzonie należy usuwać na bieżąco i przekazywać do utylizacji, natomiast w dniu 18 października 2024 r. należy usunąć pozostałości trutki i oczyścić zarządzane nieruchomości. **Dzieci należy pouczyć o niebezpieczeństwie zatrucia i nie pozostawiać ich bez opieki. W czasie trwania akcji odszczurzania zwierzęta i ptactwo domowe należy trzymać w zamknięciu.** W miejscach gdzie wyłożono trutkę należy umieścić wyraźne ostrzeżenie „**Uwaga-trutka!**".

W wypadku ewentualnego zatrucia wyłożoną trutką, należy chorego bezwzględnie skierować do najbliższego lekarza, ośrodka zdrowia, względnie szpitala.

Kontrolę wykonania obwieszczenia przeprowadzać będą przedstawiciele Straży Miejskiej i Inspekcji Sanitarnej.

Jednocześnie informuje się, że osoby, które nie dopełnią ww. obowiązków podlegają zgodnie z art. 117 Kodeksu Wykroczeń karze grzywny do 1500 zł albo karze nagany.

eprasa.pl 8d4342543c

PREZYDENT MIASTA ZABRZE

ogłasza I ustne przetargi nieograniczone na sprzedaż niżej wymienionych lokali mieszkalnych stanowiących własność Gminy Miejskiej Zabrze wraz ze sprzedażą udziałów w prawie własności gruntu, położonych w Zabrzu: (wyciąg z ogłoszenia)

1.	adres: **ul. Wincentego Witosa 6/48**				
działka:	nr 1646/158	pow.: 5113 m²	księga wieczysta nr GL1Z/00039075/1	prawo: własność	udział: 4/1000
opis lokalu:	położenie: IV piętro	pow.: 21,43 m²	pomieszczenia: pokój z aneksem kuchennym, łazienka z wc	pomieszczenie przynależne do lokalu: brak	
Cena wywoławcza: 110.000,00 zł	w tym:	96,78% stanowi cena lokalu	3,22% stanowi cena udziału w prawie własności gruntu		
Wysokość wadium: 11.000,00 zł ***Termin oględzin: 20.09.2024 r. o godz. 12:00-13:30***					

2.	adres: **ul. Wincentego Witosa 6b/27**				
działka:	nr 1646/158	pow.: 5113 m²	księga wieczysta nr GL1Z/00039075/1	prawo: własność	udział: 4/1000
opis lokalu:	położenie: II piętro	pow.: 20,86 m²	pomieszczenia: pokój, kuchnia, przedpokój, łazienka z wc	pomieszczenie przynależne do lokalu: brak	
Cena wywoławcza: 90.000,00 zł	w tym:	96,03% stanowi cena lokalu	3,97% stanowi cena udziału w prawie własności gruntu		
Wysokość wadium: 9.000,00 zł			***Termin oględzin: 20.09.2024 r. o godz. 12:00-13:30***		

3.	adres: **ul. Wincentego Witosa 6b/40**				
działka:	nr 1646/158	pow.: 5113 m²	księga wieczysta nr GL1Z/00039075/1	prawo: własność	udział: 4/1000
opis lokalu:	położenie: III piętro	pow.: 20,32 m²	pomieszczenia: pokój, kuchnia, przedpokój, łazienka z wc	pomieszczenie przynależne do lokalu: piwnica o pow. 3,00 m²	
Cena wywoławcza: 80.000,00 zł	w tym:	95,37% stanowi cena lokalu	4,63% stanowi cena udziału w prawie własności gruntu		
Wysokość wadium: 8.000,00 zł			***Termin oględzin: 20.09.2024 r. o godz. 12:00-13:30***		

4.	adres: **ul. Wincentego Witosa 8a/7**				
działka:	nr 1670/158	pow.: 2528 m²	księga wieczysta nr GL1Z/00041575/3	prawo: własność	udział: 6/1000
opis lokalu:	położenie: parter	pow.: 21,21 m²	pomieszczenia: pokój, kuchnia, łazienka z wc, przedpokój	pomieszczenie przynależne do lokalu: brak	
Cena wywoławcza: 70.000,00 zł	w tym:	94,15% stanowi cena lokalu	5,85% stanowi cena udziału w prawie własności gruntu		
Wysokość wadium: 7.000,00 zł			***Termin oględzin: 20.09.2024 r. o godz. 12:00-13:30***		

5.	adres: **ul. Wincentego Witosa 8a/31**				
działka:	nr 1670/158	pow.: 2528 m²	księga wieczysta nr GL1Z/00041575/3	prawo: własność	udział: 6/1000
opis lokalu:	położenie: II piętro	pow.: 21,46 m²	pomieszczenia: pokój, kuchnia, łazienka z wc, przedpokój	pomieszczenie przynależne do lokalu: brak	
Cena wywoławcza: 90.000,00 zł	w tym:	95,42% stanowi cena lokalu	4,58% stanowi cena udziału w prawie własności gruntu		
Wysokość wadium: 9.500,00 zł			***Termin oględzin: 20.09.2024 r. o godz. 12:00-13:30***		

Termin i miejsce przetargów:

Przetargi odbędą się w dniu **22.10.2024 roku,** w sali 207 Urzędu Miejskiego w Zabrzu przy ul. Powstańców Śląskich 5-7 według poniższego porządku:

- **ul. Wincentego Witosa 6/48** o godz. 11:00,
- **ul. Wincentego Witosa 6b/27** o godz. 11:30,
- **ul. Wincentego Witosa 6b/40** o godz. 12:00,
- **ul. Wincentego Witosa 8a/7** o godz. 12:30,
- ul. Wincentego Witosa 8a/31 o godz. 13:00.

W przypadku opóźnień przetargi będą odbywały się wg kolejności podanej w ogłoszeniu.

Wadium:

Wadium należy wnosić gotówką w kasie Urzędu Miejskiego w Zabrzu przy ul. Wolności 286 lub przelewem na konto depozytowe Miasta Zabrze prowadzone przez ING Bank Śląski nr 25 1050 1230 1000 0023 5387 1185 **najpóźniej do dnia 16.10.2024 roku.**

UWAGA! W tytule wpłaty lub przelewu należy wpisać oznaczenie nieruchomości, której dotyczy wadium oraz imię i nazwisko (lub nazwę w przypadku spółek) uczestnika/uczestników przetargu. W przetargu może brać udział wyłącznie osoba wskazana w opisie przelewu lub jej pełnomocnik ze stosownym pełnomocnictwem lub osoba reprezentująca spółkę.

Za termin wniesienia wadium uważa się dzień jego wpływu na wskazane wyżej konto.

Osiągnięte w przetargach ceny sprzedaży lokali, pomniejszone o wniesione wadium, płatne są w całości przed zawarciem aktów notarialnych.

Zgodnie z art. 24fa ustawy z dnia 8 marca 1990 r. o samorządzie gminnym (t.j. Dz. U. z 2023 r., poz. 40 ze zm.) wójtowie, zastępcy wójtów, radni, małżonkowie wójtów, zastępców wójtów, radnych, a także osoby pozostające we wspólnym pożyciu z wójtami, zastępcami wójtów, radnymi, nie mogą m.in. nabywać własności lokali mieszkalnych stanowiących mieszkaniowy zasób gminy, w której wójt lub zastępca wójta pełni funkcję lub radny uzyskał mandat, ani własności lokali mieszkalnych utworzonych w wyniku realizacji przedsięwzięcia inwestycyjno-budowlanego przez społeczną inicjatywę mieszkaniową będącą samorządową osobą prawną.

Zbywający nie ponosi odpowiedzialności za ewentualne wady ukryte nieruchomości ani żadne inne wady, które nie są znane sprzedającemu w dniu zbycia nieruchomości.

Ogłoszenie o przetargach wywieszono na tablicy ogłoszeń Wydziału Obrotu Nieruchomościami Urzędu Miejskiego w Zabrzu na IV piętrze budynku przy ul. Powstańców Śląskich 5-7 oraz opublikowano na stronie internetowej Urzędu Miejskiego w Zabrzu www.miastozabrze.pl w zakładce „Miasto" – „Urząd Miejski" – „Obwieszczenia i Informacje" i w Biuletynie Informacji Publicznej na stronie www.bip.miastozabrze.pl w zakładce „Nieruchomości" – „Przetargi na nieruchomości" – „Sprzedaż" – „Lokale mieszkalne".

Szczegółowych informacji na temat przedmiotowych nieruchomości oraz przetargów udziela się w pok. 410 Urzędu Miejskiego w Zabrzu przy ul. Powstańców Śląskich 5-7, tel. 32 37 33 490.

PREZYDENT MIASTA ZABRZE

ogłasza I ustne przetargi nieograniczone na sprzedaż niżej wymienionych lokali mieszkalnych stanowiących własność Gminy Miejskiej Zabrze wraz ze sprzedażą udziałów w prawie własności gruntu, położonego w Zabrzu: (wyciąg z ogłoszenia)

1.	adres: **ul. Św. Cecylii 2/9**				
działka:	nr 1157/48	pow.: 443 m²	księga wieczysta nr GL1Z/00012656/3	prawo: własność	udział: 79/1000
opis lokalu:	położenie: III piętro	pow.: 51,02 m²	pomieszczenia: 2 pokoje, kuchnia, łazienka z wc, przedpokój	pomieszczenia przynależne do lokalu: piwnica o pow. 3,25 m²	
Cena wywoławcza: 210.000,00 zł	w tym:	94,45% stanowi cena lokalu	5,55% stanowi cena udziału w prawie własności gruntu		
Wysokość wadium: 20.000,00 zł			***Termin oględzin:11.10.2024 r. o godz. 8:00-8:30***		

2.	adres: **ul. Władysława Łokietka 5/8**				
działka:	nr 3403/52	pow.: 154 m²	księga wieczysta nr GL1Z/00008538/9	prawo: własność	udział: 93/1000
opis lokalu:	położenie: II piętro	pow.: 32,68 m²	pomieszczenia: pokój, kuchnia, łazienka z wc, przedpokój	pomieszczenia przynależne do lokalu: brak	
Cena wywoławcza: 150.000,00 zł	w tym:	96,80% stanowi cena lokalu	3,20% stanowi cena udziału w prawie własności gruntu		
Wysokość wadium: 15.000,00 zł			***Termin oględzin:11.10.2024 r. o godz. 9:00-9:30***		

Termin i miejsce przetargów:

Przetargi odbędą się w dniu **29.10.2024 roku,** w sali 207 Urzędu Miejskiego w Zabrzu przy ul. Powstańców Śląskich 5-7 według poniższego porządku:

- **ul. Św. Cecylii 2/9** o godz. 12:00,
- **ul. Władysława Łokietka 5/8** o godz. 12:30.

W przypadku opóźnień przetargi będą odbywały się wg kolejności podanej w ogłoszeniu.

Wadium:

Wadium należy wnosić gotówką w kasie Urzędu Miejskiego w Zabrzu przy ul. Wolności 286 lub przelewem na konto depozytowe Miasta Zabrze prowadzone przez ING Bank Śląski nr 25 1050 1230 1000 0023 5387 1185 **najpóźniej do dnia 23.10.2024 roku.**

UWAGA! W tytule wpłaty lub przelewu należy wpisać oznaczenie nieruchomości, której dotyczy wadium oraz imię i nazwisko (lub nazwę w przypadku spółek) uczestnika/uczestników przetargu. W przetargu może brać udział wyłącznie osoba wskazana w opisie przelewu lub jej pełnomocnik ze stosownym pełnomocnictwem lub osoba reprezentująca spółkę.

Za termin wniesienia wadium uważa się dzień jego wpływu na wskazane wyżej konto.

Osiągnięte w przetargach ceny sprzedaży lokali, pomniejszone o wniesione wadium, płatne są w całości przed zawarciem aktów notarialnych.

Zbywający nie ponosi odpowiedzialności za ewentualne wady ukryte nieruchomości ani żadne inne wady, które nie są znane sprzedającemu w dniu zbycia nieruchomości.

Ogłoszenie o przetargach wywieszono na tablicy ogłoszeń Wydziału Obrotu Nieruchomościami Urzędu Miejskiego w Zabrzu na IV piętrze budynku przy ul. Powstańców Śląskich 5-7 oraz opublikowano na stronie internetowej Urzędu Miejskiego w Zabrzu www.miastozabrze.pl w zakładce „Miasto" – „Urząd Miejski" – „Obwieszczenia i Informacje" i w Biuletynie Informacji Publicznej na stronie www.bip.miastozabrze.pl w zakładce „Nieruchomości" – „Przetargi na nieruchomości" – „Sprzedaż" – „Lokale mieszkalne". Szczegółowych informacji na temat przedmiotowych nieruchomości oraz przetargów udziela się w pok. 410 Urzędu Miejskiego w Zabrzu przy ul. Powstańców Śląskich 5-7, tel. 32 37 33 490.

eprasa.pl 8d4342543c

PIŁKA RĘCZNA

Stracili punkty, stracili sponsora

Spodziewaliśmy się dobrego startu piłkarzy ręcznych Górnika w superlidze mężczyzn, a tymczasem mamy klapę. Za nami już dwie kolejki spotkań, a zabrzańska drużyna nie ma na koncie choćby jednego punktu! Na inaugurację (31 sierpnia) nasza drużyna przegrała u siebie z Azotami Puławy 29:30 (17:12), a wczoraj (4 września) uległa na wyjeździe Zagłębiu Lubin 31:32 (12:19).

Na domiar złego – po dziesięciu latach – sponsorem klubu przestał być NMC, którego nazwa widniała w przeszłości nawet w nazwie zespołu. – *Firma NMC rzeczywiście wycofała się z inwestowania środków finansowych w nasz klub. Przyczyna jest jedna: w najbliższych latach nie widać wielkich szans na rozwój, co wiąże się przede wszystkim z brakiem perspektywy gry w hali pozwalającej myśleć o zrobieniu kolejnego kroku w budowie coraz silniejszego klubu. Widząc to, NMC uznało, że nie osiągnie większych, wymiernych korzyści marketingowych z promowania własnej marki poprzez klub* – tłumaczy Bogdan Kmiecik, prezes klubu, ale i prezes zarządu.... NMC Polska. **(s)**

Górnik II znów wygrywa

BETCLIC III LIGA Grupa III: Górnik II Zabrze – Polonia Słubice 4-0 (3-0): Pochcioł (29), Wodecki (42, 45-karny i 70). **Tabela:** 1. Warta Gorzów Wielkopolski 6 spotkań, 14 punktów (bramki: 13-7); 2. Śląsk II Wrocław 6, 13 (17-5); 3. Miedź II Legnica 6, 13 (12-8);... 15. Górnik II 6, 3 (7-14).

KLASA OKRĘGOWA III liga śląska Bytom-Zabrze: Olimpia Boruszowice – MOSiR Sparta Zabrze 2-1 (1-1): Brzytwa (25), Koseła (67) – Macioch (18); **Tempo Paniówki – Gwarek Zabrze 6-1 (1-0):** Marzec (17), Jendrychowski (66), Kucia (70), Marzec (82-karny), Zimnicki (89), Stosiek (90+2) – Kruszec (87); **mecz zaległy: Gwarek Zabrze – Sośnica Gliwice 1-3 (0-2):** Migdalski (65) – Marinkowski (14), Sowula (28), Karolczyk (89). **Tabela**: 1. Concordia Knurów 4, 12 (12-4); 2. Górnik Bobrowniki Śląskie 4, 12 (13-7); 3. Olimpia Boruszowice 4, 10 (9-6);… 1. MOSiR Sparta 4, 3 (7-9); 12. Gwarek 4, 3 (4-11).

MAJER KLASA A: Orzeł Stanica – MKS Zaborze 2-1 (0-0): Węgrzyn (75-karny), Kur (82) – Łączak (70). **Tabela:** 1. AP Team Gliwice 4, 12 (31-2); 2. Sośnica II Gliwice 4, 10 (9-3); 3. Sokół Łany Wielkie 4, 9 (15-6);… 10. Zaborze 4, 4 (8-7).

EUROTECH KLASA B Walka Zabrze – Pogoń Ziemięcice 6-0 (2-0): Nowak (1, 55 i 73), Kropisz (24), Pavino (61), Cyl (79); **Quo Vadis Makoszowy – Orzeł Paczyna 4-2 (1-1):** Hajok (27, 87 i 90+1), Waniek (57) – Szwala (18), Śliwiński (65); **Piast Pawłów – Ruch II Kozłów 1-1 (1-1):** Grabowski (41-karny) – Brzozowski (39); **Grzybowicki KS Zabrze – Drama Kamieniec 1-3 (1-0):** samob. (20) – Boroń (65 i 71), Bartuś (90+1). **Tabela:** 1. Burza II Borowa Wieś Mikołów 4, 12 (19-5); 2. Ślązak Bycina 4, 12 (16-2); 3. Makoszowy 4, 12 (16-6);… 5. Walka 4, 9 (17-3); 6. Grzybowice 4, 9 (13-8);… 11. Pawłów 3, 1 (2-9).

EUROKAN KLASA C Grupa II: MKS Zabrze-Kończyce – LKS 45 Bujaków 1-2 (1-0): Ł. Szeliga (35) – Krzemień (50), Botor (61); **Jedność 32 II Przyszowice – Trampkarz 22 Biskupice 3-2 (2-1):** Linek (21-karny), Czosnowski (24), Lomania (58) – Socha (29-karny), Wloka (90+1). **Tabela:** 1. Jedność 32 II Przyszowice 4, 12 (28-2); 2. LKS 45 Bujaków 4, 9 (7-3); 3. Kończyce 4, 9 (15-7);... 7. Biskupice 4, 0 (4-11).

CENTRALNA LIGA JUNIORÓW U-19 Lech Poznań – Górnik Zabrze 1-0 (1-0): Śledziński (5). **Tabela:** 1. Escola Varsovia Warszawa i Jagiellonia Białystok 4, 10 (12-4); 3. Wisła Kraków 4, 9 (11-5);… 9. Górnik 4, 5 (8-5).

CENTRALNA LIGA JUNIORÓW U-17 Grupa zachodnia: Lech Poznań – Górnik Zabrze 2-0 (1-0): Owczarek (24), Kędziora (65). **Tabela:** 1. Śląsk Wrocław 4, 10 (21-3); 2. Raków Częstochowa 4, 9 (12-6); 3. Zagłębie Lubin 4, 9 (11-11);… 8. Górnik 4, 6 (7-7).

CENTRALNA LIGA JUNIORÓW U-15 Grupa C: Górnik Zabrze – Raków Częstochowa 3-2 (2-2): Trzaskalik (17 i 35), Kustra (60) – Tomalski (33), Sujka (40+2). **Tabela:** 1. Śląsk Wrocław 2, 6 (13-2); 2. Zagłębie Lubin 2, 6 (10-2); 3. Rekord Bielsko-Biała 2, 6 (5-0);… 9. Górnik 2, 3 (3-6).

II LIGA KOBIET Grupa południowa: Unia Lublin – KKS Górnik Zabrze 3-0 (3-0): Gąsiorowska (8 i 24), Świderska (45). **Tabela:** 1. Wanda Nowa Huta Kraków 2, 6 (8-1); 2. Respekt Myślenice 2, 6 (6-2); 3. Unia Lublin 2, 6 (5-1);... 11. KKS Górnik 2, 0 (1-6).

PIŁKARSKI KALENDARZYK

SPARING: Górnik Zabrze – Puszcza Niepołomice (6 września).

BETCLIC III LIGA. Grupa III: Stal Brzeg – Górnik II Zabrze przełożony na 18 września.

KLASA OKRĘGOWA. III liga śląska Bytom-Zabrze: Gwarek Zabrze – Górnik Bobrowniki Śląskie (7 września, godz. 14 – Zabrze, ul. Bytomska 100), MOSiR Sparta Zabrze – Burza Borowa Wieś (7 września, godz. 16).

MAJER KLASA A: MKS Zaborze – Młodość Rudno (7 września, godz. 16 – Zabrze-Zaborze, ul. Wyciska 5).

EUROTECH KLASA B: Drama Kamieniec – Quo Vadis Makoszowy (7 września, godz. 16), Start Kleszczów – Grzybowicki KS Zabrze (7 września, godz. 16).

KLASA C. Eurokan Grupa II: Tempo II Paniówki – MKS Zabrze-Kończyce (8 września, godz. 11), Trampkarz 22 Biskupice – KP Gliwice (8 września, godz. 16 – Zabrze-Biskupice, ul. Zamkowa).

CENTRALNA LIGA JUNIORÓW U-19: Śląsk Wrocław – Górnik Zabrze (8 września, godz. 12).

CENTRALNA LIGA JUNIORÓW U-17. Grupa zachodnia: Górnik Zabrze – Zawisza Bydgoszcz (7 września, godz. 12 – Zabrze-os. Janek, ul. Jaskółcza 40).

CENTRALNA LIGA JUNIORÓW U-15. Grupa C: Śląsk Łubniany – Górnik Zabrze (7 września, godz. 14).

II LIGA KOBIET. Grupa południowa: Górnik Zabrze – Ostrovia 1909 Ostrów Wielkopolski (8 września, godz. 12 – Zabrze-os. Janek, ul. Jaskółcza 40).

IV LIGA KOBIET. Grupa śląska: Tęcza Wielowieś – KKS Górnik II Zabrze (7 września, godz. 16.30).

OGŁOSZENIA

NIERUCHOMOŚCI

Skup nieruchomości: Mieszkania, domy, kamienice, udziały w nieruchomościach, do remontu, zadłużone, z komornikiem, z lokatorami, nieznany współwłaściciel i inne problemy prawne. 736-083-054

DO wynajęcia pokój, Centrum Zabrza. 511-973-142

NAUKA/PRACA

MAKRO Zabrze zatrudni Pracownika Działu Dostaw. Skontaktuj się z Kierownikiem Działu Dostaw: 665-020-053

PRZYJMĘ tokarza. Tel. 697-361-628

RÓŻNE

CENTRALNE ogrzewanie, instalacje wod.- kan., gaz, ceny hurtowe. Projekt, wycena gratis. 20 lat doświadczenia! 501-479-197

ODNAWIANIE wanien. 32/384-91-98, 501-707-632

SZYBKA POŻYCZKA Z KOMORNIKIEM 32/260-00-33, 516-516-611, Pośrednik CDF S.C. firmy MATPOL FINANSE Sp. z o.o

KUPNO/SPRZEDAŻ

AUTO- SKUP. Kupię każdy samochód osobowy, dostawczy. 509-796-001, 798-835-341

AUTOZŁOMOWANIE. 515-274-430

AUTO-SKUP gotówka osobowe, dostawcze. Wszystkie marki, roczniki. 602-871-305, 515-274-430

AUTO SKUP, transport, gotówka. 508-44-66-75

ZARZĄDCA WSPÓLNOT MIESZKANIOWYCH

oferuje swoje usługi w zakresie

- *obsługa administracyjno-techniczna*
- *obsługa księgowo-finansowa*
- *obsługa prawna i doradztwo*
- *obsługa przez licencjonowanych zarządców*

Complex

BUDOWNICTWO OGÓLNE
RZECZOZNAWSTWO – USŁUGI – NIERUCHOMOŚCI
41-800 Zabrze, ul. Szczęść Boże 7, tel. 278-67-19

26596

eprasa.pl 8d4342543c

Dlaczego Górnik rozczarowuje w nowym sezonie?

Dziurawa obrona

Górnik – w obecności rekordowej liczby swoich kibiców (patrz zdjęcie) – przegrał na Arenie Zabrze z Lechią Gdańsk (2-3), a więc ostatnią drużyną ligowej tabeli. To już druga porażka z rzędu, a trzeci z kolei mecz bez zwycięstwa. Jest o czym myśleć i z czego wyciągać wnioski, więc dobrze się też składa, że ekstraklasa ma teraz przerwę do 13 września. W najbliższych dniach reprezentacja Polski zaczyna bowiem rywalizację w Lidze Narodów, w której zmierzy się na wyjazdach ze Szkocją (5 września) i Chorwacją (8 września). Oczywiście w meczach tych nie zobaczymy żadnego z graczy Górnika, za to w spotkaniach tych samych rozgrywek Słowenii z Austrią oraz Kazachstanem mają szansę zagrać Erik Janża i Luka Zahović.

GORNIKZABRZE.PL

Obywaj ci piłkarze zagrali w meczu z Lechią, ale – podobnie jak cała drużyna – nie popisali się. Wprawdzie Zahović w 13 minucie trafił do siatki, ale jego radość długo nie trwała, bo sędziowie bez pudła wychwycili pozycję spaloną i nie zaliczyli gola. – *Zaczęliśmy dobrze to spotkanie, dość intensywnie dążąc do zdobycia bramki* – uważa trener Jan Urban. – *Tyle, że przegrywaliśmy do przerwy 0-2: jedna groźna sytuacja, zawodnik za łatwo kiwa przed naszym polem karnym, no a potem jeszcze tzw. stały fragment gry, dośrodkowanie z rzutu rożnego, główka i znów gol. Chcemy zareagować na tę sytuację, więc robimy trzy zmiany. Mamy kilka okazji i w końcu nam się udaje, ale potem znów rzut rożny rywali i tracimy trzecią bramkę. Do końca było dużo czasu i robiliśmy wszystko, by odwrócić losy meczu, ale nie byliśmy w stanie w pełni odrobić strat. Nie mogę zarzucić zawodnikom, że zlekceważyli przeciwnika. Tak nie było, ale… Musimy mieć pretensje sami do siebie, ponieważ stałe fragmenty gry zadecydowały w dużym stopniu o wyniku.*

Martwiąc się tym wynikiem trzeba jednak pamiętać, że Górnik miał po wcześniejszym meczu z Cracovią zdziesiątkowaną obronę, wszak za czerwone kartki pauzowali Rafał Janicki i Kryspin Szcześniak. W II połowie nie mógł już też grać Lukas Podolski, bo Górnik chcąc odrobić straty musiał podkręcić tempo, a 39-latek nie ma już sił na sprinty. Nie zdołał też jeszcze zadebiutować nowo pozyskany napastnik, Sinan Bakis. Kadrowe rezerwy w drużynie więc są, a dodatkowo blisko dwa tygodnie przerwy tym bardziej powinny pozwolić trenerowi Urbanowi na – jak to już wielokrotnie robił w przeszłości – skierowanie drużyny na właściwe tory. **(ws)**

EKSTRAKLASA jesień 2024

Lech Poznań – Górnik	2-0
Puszcza Niepołomice – Górnik	2-2 (Sanchez, Rasak)
Górnik – Pogoń Szczecin	1-0 (Zahović)
Radomiak Radom – Górnik	1-2 (Zahović, Wojtuszek)
Górnik – Raków Częstochowa	0-0
Cracovia Kraków – Górnik	3-2 (Rasak, Ismaheel)
Górnik – Lechia Gdańsk	2-3 (Olkowski, Nascimento)
Motor Lublin – Górnik	13 września, godz. 18
Górnik – GKS Katowice	21 września, godz. 20.15
Legia Warszawa – Górnik	28 września, godz. 20.15
Górnik – Zagłębie Lubin	5 października, godz. 17.30
Górnik – Stal Mielec	19-20 października
Widzew Łódź – Górnik	26-27 października
Górnik – Jagiellonia Białystok	2-3 listopada
Śląsk Wrocław – Górnik	9-10 listopada
Górnik – Piast Gliwice	23-24 listopada
Korona Kielce – Górnik	30 listopada-1 grudnia
Górnik – Lech	7-8 grudnia

EKSTRAKLASA tabela po 7. kolejce

1. Lech	16	11- 3
2. Legia	14	16- 8
3. Piast	14	9- 6
4. Pogoń	13	13- 8
5. Cracovia	13	13-10
6. Jagiellonia* (m)	12	11- 9
7. Raków	11	5- 3
8. Widzew	11	9- 8
9. Katowice (b)	8	7- 7
10. GÓRNIK	**8**	**9-11**
11. Zagłębie	8	5- 7
12. Puszcza	7	8- 8
13. Motor* (b)	6	5- 8
14. Radomiak*	6	10-14
15. Korona	6	4- 9
16. Lechia (b)	5	8-15
17. Śląsk*	4	6-10
18. Stal	4	4- 9

** – drużyna rozegrała jeden mecz mniej; (m) – mistrz Polski 2024; (b) – beniaminek rozgrywek.*

STRZELCY: 6 goli – **Leonardo Rocha** (Radomiak); 5 goli – **Mikael Ishak** (Lech), **Efthymis Koulouris** (Pogoń); 4 gole – **Bartosz Kapustka** (Legia); 3 gole – **Fran Alvarez** (Widzew), **Michael Ameyaw** (Piast), **Dino Hotić** (Lech), **Benjamin Kallman** (Cracovia), **Blaž Kramer** (Legia), **Jarosław Kubicki i Afimico Pululu** (Jagiellonia).

Kebab na spodenkach

Lukas Podolski nie otworzył jeszcze swojego lokalu z kebabami przy placu Wolności w Zabrzu, tymczasem media niemieckie obiegła wiadomość, że (wciąż) piłkarz Górnika zamierza uruchomić 2,4 tysiąca kebabomatów ze swoją przekąską w Niemczech, ale także w Polsce. I może właśnie z tego powodu jego kulinarny biznes – Mangal Doener x LP10 już teraz postanowił się reklamować poprzez zabrzański klub? Umowa o współpracy będzie obowiązywać na razie do końca tego sezonu ekstraklasy, a w jej ramach logo gastronomicznej formy pojawi się na spodenkach meczowych Górnika, a także na materiałach promocyjnych zabrzańskiego klubu.

Obecnie firma, której Podolski jest współwłaścicielem, w blisko trzydziestu lokalach w dziesięciu niemieckich miastach oferuje kebaby na bazie pieczywa wypiekanego według własnej receptury, najwyższej jakości mięsa oraz innych świeżych i chrupiących składników. Dzięki wysokiej jakości Mangal Döner x LP10 odniosła w Niemczech duży sukces! – *Nasza sieć prężnie się rozwija. Nie zatrzymujemy się i pracujemy nad otwarciem kolejnych punktów* – mówił w Zabrzu wspólnik naszego piłkarza, Metin Dag. – *Wspólnie z Poldim zdecydowaliśmy się na kolejny krok w kierunku rozwoju naszej firmy i współpracę z ukochanym klubem Lukasa. Wierzymy, że razem będziemy szli do przodu i wprowadzimy Górnik na kolejny etap, zarówno pod względem sportowym, jak i organizacyjnym.*

My czekamy zaś wciąż na otwarcie punktu stacjonarnego w Śródmieściu w lokalu zajmowanym niegdyś przez McDonald's. Przypomnijmy, że nieruchomość tę Podolski od miasta Zabrze wynajmuje już od dwóch lat, ale wciąż przygotowuje się do otwarcia działalności. Może już wcześniej doczekamy się w naszym mieście kebabomatów?! **(s)**

Wypożyczenie Kozukiego skrócone, kontrakt Szali przedłużony

Sayonara Japończyku!

Kończy się – w każdym razie na jakiś czas – era Japończyków w Górniku Zabrze. Był świetny Kanji Okunuki (obecnie występuje w niemieckim 1.FC Nurnberg), był genialny Daisuke Yokota (po transferze z Zabrza nie poradził sobie jednak w belgijskim KAA Gent i został właśnie wypożyczony do niemieckiego 1.FC Kaiserslautern), ale już Soichiro Kozuki okazał się przeciętny i we wtorek (3 września), cztery mesiące przed końcem umowy obowiązywania, odszedł z naszego klubu. Przypomnijmy, że Kozuki został wypożyczony w styczniu z Schalke 04 Gelsenkirchen, po tym jak wcześniej udanie zaprezentował się w sparingu z Górnikiem.

W rundzie wiosennej minionego sezonu Japończyk rozegrał w zabrzańskich barwach 14 spotkań, ale tylko trzykrotnie był graczem podstawowego składu. Zaliczył w ubiegłym sezonie jedną asystę i przede wszystkim gola w 123. Wielkich Derbach Śląska z Ruchem Chorzów. Trwające obecnie rozgrywki zaczął jako gracz wyjściowej „jedenastki", ale wzrastająca konkurencja w linii pomocy sprawiła, że obecnie praktycznie nie miał szans na regularne występy, a nawet czasem nie mieścił się w kadrze meczowej. Zagrał więc sumie cztery razy (a spotkań było siedem), miał asystę w spotkaniu z Puszczą Niepołomice. – *Pojawiła się możliwość rozwiązania jego kontraktu i uznaliśmy, że to najlepsze rozwiązanie, zarówno dla klubu, jak i dla piłkarza. Nie byliśmy bowiem przekonani do skorzystania z opcji wykupu w grudniu, więc uznaliśmy, że nie będziemy go zatrzymywać w drużynie na siłę* – skomentował Łukasz Milik, dyrektor sportowy Górnika. I pomyśleć, że po kilku pierwszych meczach Japończyka w Górniku, w których bynajmniej nie imponował, w krajowej prasie zaczęły

GORNIKZABRZE.PL

się pojawiać sugestie, iż Górnik musi na gwałt organizować pieniądze na definitywny transfer zawodnika, zanim Schalke 04 zawezwie go z powrotem do siebie i zrobi na nim potem dobry interes…

Nie wiadomo jeszcze, czy skrócenie tego wypożyczenia ma na celu znalezienie w budżecie klubu pieniędzy na pensję dla nowego zawodnika, czy po prostu szukanie oszczędności, wszędzie tam gdzie to możliwe. Na pewno rozmowy kontraktowe ciągle trwają, także z zawodnikami, którzy już i jeszcze są zawodnikami Górnika. Przed meczem z Lechią poinformowano choćby o przedłużeniu kontraktu 18-letniego Dominika Szali do czerwca 2028 roku. **(ws)**

eprasa.pl 8d4342543c

Słodko-gorzko

ZDJĘCIA: MBP ZABRZE

Zabrzańskie pierwszoklasistki – jak widać na zdjęciu – czują pociąg nie tylko do wiedzy, ale także dobrej lektury. Ich wizyta z pełnymi *tytami* w bibliotece dowodzi, że kolejne pokolenie łaknie na równi słodyczy, ale i mądrej (a więc czasem i gorzkiej, jak *Janko Muzykant*) lektury! **(k)**

HUMOR

Po otwarciu nowej przychodni, lekarz siada dumny w fotelu i czeka na pierwszego pacjenta. Nagle pukanie do drzwi.

Wchodzi pacjent, a lekarz udając zajętego podnosi słuchawkę i mówi:

– Niestety, nie mogę pana przyjąć. Może w najbliższym tygodniu będę mieć czas. Dobrze pan wie, do lekarzy ogromne tłumy. Postaram się w najbliższym tygodniu znaleźć trochę czasu.

Odkłada słuchawkę i udaje, że dopiero teraz zobaczył pacjenta: – Co panu dolega? – pyta lekarz.

– Jestem z telekomunikacji, przyszedłem podłączyć telefon.

– Sprawdziłam dzisiaj mój wskaźnik BMI.

– I jakie wnioski?

– Jestem za niska.

Dzwoni mężczyzna do kancelarii Sejmu Rzeczypospolitej Polskiej:

– Dzień dobry, chciałbym zostać posłem.

– Coś pan zgłupiał?!?!

– Tak. A są inne wymagania?

Mężczyzna siedzi w samochodzie i pali papierosa. Piękna kobieta wsiada do jego auta i z przekąsem komentuje:

– O, to już faceci nie potrafią otwierać drzwi?

– A jak myślisz dostałem się do środka?

Pułk francuskiego wojska odbywa manewry. Będzie przeprawiał się przez rzekę. Generał wysyła zwiadowcę, a ten po powrocie melduje:

– Samoloty przelecą, czołgi przejadą, tylko muszą zamknąć włazy. Ale piechota nie przejdzie, bo przy brzegu stoi duży pies i warczy.

Podczas pewnych dość skomplikowanych prac wykopaliskowych grupa doświadczonych archeologów odkopała grupę mniej doświadczonych archeologów.

– Jak nazywa się ochroniarz ochraniający celebrytów?

– Bronisław.

Świnia jak nie zeżre to doniesie

POGODA DLA ZABRZA I RUDY ŚL.

czwartek	temp.	17	27°C	1016 hPa	wiatr	↖	28 km/h
piątek	temp.	16	28°C	1015 hPa	wiatr	↖	22 km/h
sobota	temp.	18	29°C	1016 hPa	wiatr	←	4 km/h
niedziela	temp.	20	29°C	1014 hPa	wiatr	↖	14 km/h

KARTKA Z HISTORII

Z Targów Poznańskich

TOWARY

wartości 55 mln zł

- do naszych sklepów

Przedstawiciele przedsiębiorstw handlowych — PSS, MHD Art. Przem. i Art. Spoż. wrócili z Targów Poznańskich „Jesień 66" z teczkami pełnymi umów, podpisanych z producentami. Wartość zawartych transakcji wynosi 55 mln zł. Najwięcej zamówień (na sumę 32 mln. zł.) złożyli handlowcy z PSS. Umowy zawarte przez MHD Art. Przem. sięgają kwoty 18 mln. zł., a MHD Spoż. — 5 mln. zł.

W spółdzielczych sklepach ujrzymy w przyszłym roku pierwsze „owoce" tegorocznych Targów. Będą wśród nich nowoczesne meble (na sumę 1,8 mln. zł.), modna konfekcja (5,7 mln. zł), wyroby dziewiarskie (4,5 mln zł.), obuwie, galanteria, kryształy i szereg artykułów gospodarstwa domowego. Wartość zamówionych w Poznaniu artykułów spożywczych wynosi ok. 11 mln. zł.

Handlowcy z MHD Art. Przem. podpisali umowy z 40 kluczowymi zakładami odzieżowymi na dostawę konfekcji. Wyroby dziewiarskie przedsiębiorstwo otrzymywać będzie bezpośrednio od cieszących się doskonałą opinią zakładów „Elasticana". Suknie, garsonki, sweterki i bluzeczki z „Elasticany" znajdą na pewno duże uznanie klientek, poszukujących w sklepach tych wyrobów. W sklepach MHD znajdziemy także w przyszłym roku duży wybór pończoch (zamówiono ich na sumą 1 mln. zł.), oraz ładne, o modnych wzorach tkaniny dekoracyjne. Przedstawiciele tego przedsiębiorstwa zamówili również szereg artykułów galanteryjnych, gospodarstwa domowego, pościelowych itp. Wyroby te otrzymamy z zakładów spółdzielczych i przemysłu terenowego. **(as)**

Głos z 25 września 1966 r.

HOROSKOP

BARAN (21.03 – 20.04)

Ogarnie cię niepokój, na szczęście twórczy. Pomysłów będziesz miał pełną głowę, gorzej z zawartością kieszeni na ich realizowanie. Może Skorpion będzie chciał cie wspomóc?

BYK (21.04 – 21.05)

Jesteś w trakcie przemiany, której na razie sam nie dostrzegasz. Zorientujesz się, że stałeś się zupełnie innym człowiekiem, gdy będzie już „po wszystkim".

BLIŹNIĘTA (22.05 – 21.06)

Nie oburzajcie się na docinki Byka, bo jego intencje są zgoła pokojowe. Owszem, chce wam lekko dopiec, ale tylko po to, aby zwrócić na siebie uwagę i coś ważnego wam powiedzieć.

RAK (22.06 – 22.07)

Pewna sprawa zacznie się wymykać twojej kontroli. Doprowadzenie jej do szczęśliwego końca będzie wymagało wiele zaangażowania, a przede wszystkim cierpliwości.

LEW (23.07 – 22.08)

Interesy będą się kręciły wolno, ale najważniejsze, że w dobrą stronę. Za to życie rodzinne nabierze tak dzikiego tempa, że dostaniesz prawdziwego zawrotu głowy.

PANNA (23.08 – 22.09)

Nadchodzi wielki przypływ uczuć. Nie walcz z nim, ale daj mu się porwać. Jego nurt rzuci cię w strefę nieznanych namiętności i płomiennych wyznań o zachodzie słońca.

WAGA (23.09 – 22.10)

Na plan pierwszy wyjdą sprawy obyczajowe. Co uchodzi, a co nie wypada? - na ten temat będziesz toczyła długie spory z Bykiem, który zawsze będzie miał odmienne zdanie od twojego.

SKORPION (23.10 – 21.11)

Staraj się zawsze wstawać z łóżka prawą nogą. Twoje humory mogą bowiem mieć destrukcyjny wpływ na całe otoczenie i od rana zaogniać trudne sytuacje.

STRZELEC (22.11 – 21.12)

Nie bierz na serio wszystkich słów i gróźb, które padają pod twoim adresem. Wiele z nich to zwykła gadka po próżnicy, tylko po to, żeby cię wystraszyć. A ty odważny bądź!

KOZIOROŻEC (22.12 – 20.01)

Świat zacznie cię cieszyć, takim jaki jest. Krótkie chwile radości będą tak intensywne, że będziesz z nich czerpał energię na całe dni i jeszcze zarażał dobrym humorem innych.

WODNIK (21.01 – 19.02)

Masz szansę uniezależnić się od osób, które wprawdzie są ci pomocne, ale równocześnie sprawują nad tobą kontrolę. Musisz być wobec nich zdecydowany.

RYBY (20.02 – 20.03)

Unikajcie stawiania spraw na ostrzu noża, bo możecie się... zranić. Bądźcie raczej jak ten balsam, dając do zrozumienia, że można się z wami porozumieć.

eprasa.pl 8d4342543c