CHEŁMSKIE NIEDŹWIEDZIE BIZNESU – TRWA GŁOSOWANIE!

super tydzień chełmski

ISSN 1642-8129
INDEKS 368261

Nr 37 (1187)

PONIEDZIAŁEK–NIEDZIELA • 9 - 15 września 2024 r. • Cena 4,80 zł (w tym 5% VAT)

OSTATNI ŚWIADEK INFERNO 2

WYTWARZALI W CHEŁMIE NIELEGALNE STERYDY 3

ROZBITY GANG PRODUCENTÓW ANABOLIKÓW!

TAJEMNICZE GROBY DZIECI JEDEN WAMPIRYCZNY! 3

Podczas prac prowadzonych w ogrodach biskupich na Górze Chełmskiej dokonano ostatnio niezwykłego odkrycia.

STADION LEKKOATLETYCZNY PRZY II LO OTWARTY 4

KADROWE ROSZADY W MIEŚCIE

- Prezes za dyrektora, dyrektor za prezesa
- Nowy departament i nowy szef str. 6, 8

BUDOMEL Sp. z o.o.

PŁYTY STROPOWE
BETON TOWAROWY Z POMPĄ
NADPROŻA DO 360 cm

Chełm. ul. Jagiellońska 64
tel. 82 563 24 66, 887 338 886
info@budomel.pl
www.budomel.pl
7257

AGRO RADEK
www.agroradek.eu
Kompleksowe zaopatrzenie
UPRAWY DYNI
NASIONA • MASZYNY
SKUP • SPRZEDAŻ
667 306 679
798 323 525
81.68

105 1998 Pizzeria Stopiątka
572 611 105
UL. LUBELSKA 39
CHEŁM
ZAMÓW ONLINE: 105.pl
81.23

Beta-Prim DOSTAWY GAZU
Zamów GAZ
82 565 42 43
82 565 02 11
80 zł*
*dostawa do domu GRATIS
UWAGA! CO 6 BUTLA 50% TANIEJ
www.betaprim.pl
CZYNNE CODZIENNIE!

eprasa.pl 8d85b4fd3a

Masz problem? Zadzwoń!
tel. 82 565 27 05, 565 44 30 POMOŻEMY!

GMINA SAWIN Wojna oczyma Józefa Felczyńskiego

Ostatni świadek inferno

My, ludzie XXI wieku, ludzie technologii, oddani temu, co wygodne, szybkie i pozbawione wad, zagubiliśmy gdzieś po drodze wewnętrzną miarę, przy pomocy której należy oceniać historyczne zjawiska i minione dzieje. Narzędzie, które pomaga sięgać w głąb kulturowej pamięci. Kiedy brakuje miar, potrzebni są naoczni świadkowie. Tacy jak pan Józef Felczyński z Chutcza. On doskonale pamięta, jak było...

Nie ma czasu, trzeba dać świadectwo...

Trzeba się spieszyć, ponieważ według kobiety, którą kiedyś 99-latek spotkał na autobusowym przystanku, będzie żył dokładnie 102 lata. Nie, nie była cyganką ani wróżbitką. Ot, przechodziła z siatką ciężkich zakupów tuż obok. Przypadek? Pan Józef w nie nie wierzy...

- Moje życie pełne jest tzw. zbiegów okoliczności. Tak się mówi – „zbieg okoliczności...". Kiedy niemieccy żandarmi zabierali mnie i moich kolegów z domu, moja mama uspokajała mnie i powtarzała, abym się nie bał. Że będzie się modliła i nic złego mi się nie stanie. Wróciłem z tego piekła cały i zdrowy. To nie mógł być przypadek... - twierdzi pan Józef.

Urodził się 24 października 1925 roku w Reczycach, w ówczesnym powiecie łowickim. Wydawałoby się – cóż może być w tym nadzwyczajnego? Może tylko rok, który młodym kojarzy się niemal z prehistorią. Ale, jak powiada z uporem pan Józef, w życiu nie ma przypadków...

- Proszę sobie wyobrazić. Jestem wezwany do obozowego baraku na przesłuchanie. Idąc tam, modlę się w duchu i proszę, abym wytrzymał, nikogo nie wsypał, nie wydał. W każdym baraku Niemcy celowo umieszczali dwóch, trzech szpicli, którzy mieli tylko zbierać informacje, „haki". Później przesłuchujący dysponowali już pewnymi argumentami. Tak więc idę na to przesłuchanie i myślę o tym, żeby wytrzymać. Jestem w środku, siadam. Chwytam się nogi od ławy, a oni biją. Nagle podchodzi do okna komendantka więźniarek i pyta tego SS-mana, dlatego mnie biją. On pokazuje protokół, to, co spisali, a ona prosi, żebym podszedł do tego okna. I pyta czystą polszczyzną: „Jak się tutaj znalazłeś, skąd jesteś". Więc odpowiadam. A ona na to: „Ja wiem, gdzie to jest". Środek wojny, obóz... - zawiesza głos Felczyński.

Nastaje głęboka cisza, w której daje się słyszeć szelest poruszanych wiatrem liści. Siedzimy tak chwilę w bezruchu, a mnie staje przed oczyma tamta sytuacja. Nie mogłem tam przecież być, ale emocje robią swoje...

Starszego brata Felczyńskiego oraz paru innych mieszkańców wioski Niemcy zabrali w 1942 roku, ale udało im się zbiec z pociągu. Doświadczeni polscy maszyniści celowo zwalniali na zakręcie, a odważni mogli podjąć próbę ocalenia życia.

- Jechali ze Skierniewic do Łowicza. I tam faktycznie był taki zakręt, na którym można było próbować, oczywiście przy małej prędkości, skakać. Tak to wówczas wyglądało... - wspomina pan Józef.

Jego wojenny szlak rozpoczął się dwa lata później, w 1944 roku. Popularne przysłowie mówi, że „podróże kształcą". Felczyński wyruszył w podróż jedyną w swoim rodzaju. Taką, w której nikt z nas nie chciałby wziąć udziału, a doświadczenie, jakiego wówczas nabył, jest bezcenne.

- My wtedy nie mieliśmy żadnego wyboru. Jeśli bym próbował uciekać, następnego dnia w naszym domu pojawiłby się patrol, a członkowie mojej rodziny zostaliby zabici na miejscu. Nie chciałem więc ryzykować i nikogo narażać. Przyjąłem niełatwy los... - opowiada mieszkaniec Chutcza.

Siekiera, motyka, bimber, deska – tam na rogu Skaryszewska...

Szlak Felczyńskiego rozpoczął się właśnie na warszawskiej ulicy Skaryszewskiej, nieopodal Dworca Wschodniego. W funkcjonującej tam szkole spędził tydzień lub dwa. Niektórym udało się zbiec już na tym etapie.

- Mam w pamięci taki obraz – idziemy czwórkami ze Skaryszewskiej i wchodzimy w ulicę Targową. Nagle zauważam, jak idący przede mną mężczyźni zaczynają się powoli wymieniać w tych czwórkach. Ja szedłem w trzecim czy czwartym rzędzie, po chodniku. Reszta kolumny po jezdni. Patrzę i czekam. Nagle zauważam, jak przy jednej z kamienic odsuwa się krata zabezpieczająca zsyp na węgiel. Mężczyzna, który przysunął się bliżej chodnika, dał susa, krata się zasunęła i cisza. Żandarmi nawet tego nie zauważyli, bo jeden szedł na przedzie, a drugi ubezpieczał naszą kolumnę od tyłu. Już wtedy konspiracja opracowała taki plan ratowania ludzi ze Skaryszewskiej. I parę żyć pewnie uratowali w ten sposób – mówi ożywiony obrazami pamięci pan Józef.

Ktoś, kto byłby naocznym świadkiem naszej rozmowy, zobaczyłby w nim nie prawie 100-letniego staruszka, ale najwyżej 30-letniego młodzieńca. Ten błysk w oku, gestykulacja. Pewnie sam by za chwilę wskoczył do tego otworu. Ale wtedy nie było to możliwe. Miał przed oczyma rodzinę i widmo śmierci...

Potem było Kutno. Współtowarzysze niedoli także tutaj próbowali różnych sztuczek, które byłyby ich w stanie przybliżyć do wolności.

- W Kutnie Niemcy przetrzymywali nas w jakimś budynku. Na szczęście toalety były w środku. W pewnym momencie zauważyłem, że z tej toalety ludzie korzystali dosłownie co minutę. Co chwilę ktoś wchodził i wychodził. Potem znowu. „O co chodzi?" - myślę sobie. Jakieś zatrucie? Okazało się, że więźniowie sprawdzali, czy zmieszczą się w małym okienku, które było stale otwarte i którym faktycznie można było jakoś czmychnąć. Paru faktycznie się to udało – mówi o tamtych dniach świadek historii.

źródło: red

Kolejowy szlak zawiódł Felczyńskiego do Gorzowa Wielkopolskiego i dalej - do Dessau i Magdeburga. Ludzie z transportu zostali rozdzieleni, rozjechali się w różnych kierunkach. Pan Józef trafił do Wolfsburga i słynnej fabryki Volkswagena, która powstała w 1938 roku. Pracował przy dużej sztancy, na której wyciskano osłony do min morskich. Zaczynał się właśnie gorący okres alianckich nalotów, więc pracownicy, w tym ci przymusowi, zmuszeni byli schodzić do ukrytych pod budynkami fabryki schronów.

- W czasie jednego z nalotów zginęło kilku moich kolegów, bliskich, z jednej wioski. Stali akurat przy oknie i przypatrywali się nadlatującemu samolotowi. Chyba kończyli zmianę. Bomba uderzyła niedaleko hali, a odłamki wpadły przez okno, przy którym stali. Mnie tam nie było – opowiada o kolejnym „zbiegu okoliczności" pan Józef.

Intensywne bombardowania skłoniły więźniów, w tym także Felczyńskiego, do tego, aby podjąć próbę ucieczki. Niestety, jego grupę wyłapano i trafili do Frankfurtu, a później do Świecka, do obozu pracy.

- Niektórzy także tam, jeszcze w czasie transportu, podjęli, udaną bądź nie, próbę ucieczki. Byli jednak wśród nas i tacy, którzy ocenili, że lepiej przeczekać, spróbować przeżyć. W końcu nie wieźli nas do obozu śmierci, ale obozu pracy. I faktycznie – przeżyliśmy, choć nie było łatwo – wspomina Felczyński.

W obozie bez choroby ani rusz

Żeby zachować jako takie zdrowie, należało kombinować. Najpierw więzień zranił sobie palec przy pomocy szpadla, potem udawał zatrucie. Inaczej się nie dało...

- Dzięki temu otrzymywało się po kilka dni zwolnienia z pracy. Ciężkiej pracy o dwóch kromkach czarnego chleba z marmoladą i połowie kubka zbożowej kawy. Nie przeżyłbym, gdyby nie te kombinacje. Skaleczoną nogę moczyłem później w moczu, w ustępie, który stał w baraku, za takim przepierzeniem. Na szczęście nie wdało się żadne zakażenie. W obozie ładowaliśmy takie kolejowe lory. Potem otrzymaliśmy inne zadanie – opryskiwanie strychów kamienic specjalnym preparatem, który miał opóźniać rozprzestrzenianie się ognia. Chodziło oczywiście o te ciągłe naloty i pożary. Rozrabiało się ten preparat z wodą i trzeba było pryskać. To też była ciężka praca, wodę nosiło się po schodach wiadrami na ostatnie piętro, na ten strych – opowiada były więzień.

To właśnie tam Felczyński spotkał się, bodaj po raz pierwszy, z ludzką dobrocią. Pilnujący więźniów strażnicy pozwalali zejść na chwilę na dół, zapukać do przypadkowego mieszkania i poprosić o jakiś skromny posiłek. W wielu domach brakowało już wówczas chleba. Pod koniec 1944 roku także w III Rzeszy wydawano jedzenie na kartki, a Niemcy zaczęli dotkliwie odczuwać skutki braku jedzenia. Niektórzy nie mieli chleba, ale i tak chcieli pomóc...

- Pamiętam, że kiedyś otworzył mi taki rosły, otyły Niemiec, który co prawda nie miał chleba, ale obdarował mnie dwoma cygarami. Później te cygara wymieniłem na chleb. Oddał go jakiś nałogowiec, któremu bardzo chciało się palić. Wyobraża pan to sobie? W takich warunkach oddać jedzenie za możliwość zaciągnięcia się... To nie wiarygodne – ocenia pan Józef.

Od jednej Niemki otrzymał z kolei całe ubranie – spodnie, koszulę i marynarkę. Nawet solidne, skórzane kamasze. Pilnował tych zdobyczy niczym oka w głowie. W naznaczonym śmiercią świecie przedmioty te były bezcenne.

To dobry człowiek

Wojenne drogi zwiodły Felczyńskiego także do jednego z niemieckich gospodarstw, gdzie zajmował się końmi. Kiedy nadszedł przełom 1944 i 1945 roku, rodzina gospodarzy była zmuszona uciekać w głąb Niemiec, pod Berlin. Front jednak przesuwał się i uciekającą, porzucającą sprzęt niemiecką armię szybko zastąpili czerwonoarmiści.

- To byli degeneraci, wykolejeńcy. Kiedy przyszli, a zatrzymaliśmy się wówczas, właśnie z tymi moimi gospodarzami, w jakiejś kamienicy, żołnierze zawlekli kobiety na piętro i tam po kolei gwałcili. Na dole została tylko babcia staruszka z maleńkim dzieckiem mojej gospodyni. Dziecko płakało, a oni tam na górze robili swoje. Było ich na pewno kilkudziesięciu. Na dole, w takim przyziemiu, siedział natomiast ich dowódca. Rozparł się na krześle, obok powiesił skórzany płaszcz i pas z kaburą. Cały czas pił i żądał, abym mu przyprowadził jakąś dziewczynę. I w tym właśnie momencie, w czasie naszej rozmowy, ten oddział zaczął się wycofywać, bo gdzieś od tyłu zaczęli ich wypierać Niemcy. Zebrali się i przepadli. Gospodyni zeszła z tego piętra cała zakrwawiona, w rozdartym ubraniu, obolała. Poprosiła o wodę. Nalałem pełną miednicę. Ona umyła się, a następnie nakarmiła głodne dziecko. Nigdy tego nie zapomnę, nigdy... - w oczach doświadczonego człowieka pojawiają się łzy.

Ostatecznie niemieccy uchodźcy, razem z Felczyńskim, trafili do Wrocławia, na dworzec, gdzie przespali kilka nocy na jedynym wówczas, ocalałym z bombardowań peronie. Ocalił swojego bauera przed aresztowaniem, ponieważ powiedział, że nie doznał od niego żadnych krzywd. Niemcy mogli odejść w swoją stronę, a pan Józef coraz częściej zaczął myśleć o rodzinnym domu. W końcu udał się w podróż do swoich. Ocalał – tak, jak obiecała mu jego mama. W progach domu przywitał go wierny przyjaciel, pies Nygus.

- Wkrótce na naszą rodzinę spadł kolejny cios. Mojego ojca aresztowali bezpieczniacy, za to, że przed powstaniem warszawskim kolportował ulotki. Wyszedł z więzienia, ale przeżył tylko kilka dni. Zniszczyli mu zdrowie. Ktoś doniósł.

Dzisiaj pan Józef stara się opowiadać o tamtych dniach wszędzie, gdzie tylko może. Kiedy kilka razy przyszło mu przemawiać na uroczystościach i zgromadzeniach byłych więźniów obozów, także w Niemczech, za każdym razem powtarzał te same słowa: „Jednego nie mogę zapomnieć. Tego, że wasi przodkowie nazwali mnie polskim psem - „Du polnischer Hund" zwracali się do mnie oprawcy. Miałem swój kraj, własną rodzinę, przyjaciół, marzenia. Dumę i honor. Czy wam byłoby miło, gdyby ktoś o waszych dzieciach powiedział „wy niemieckie psy"? Czy byłoby wam przyjemnie?

RC

super tydzień chełmski

Stosujemy Kodeks Dobrych Praktyk Wydawców Prasy

Ukazuje się na terenie powiatów: chełmskiego, krasnostawskiego i włodawskiego

Redaguje zespół:
Piotr Pyrkosz (redaktor naczelny / dyrektor do spraw wydawniczych)
Agnieszka Pastuszak–Maksim (z–ca redaktora naczelnego)
Krystyna Szeremeta (korekta), Marcin Petruk, Rafał Czyżyk, Anna Wietrak, Joanna Klimek

Grafika i DTP:
Mateusz Gendek, Wojciech Kopczyński

Sekretariat:
Anna Wyczyńska

Biuro Reklam i Ogłoszeń:
Joanna Derkacz (kierownik), Renata Kasprzak, Karolina Starzyńska, Edyta Kusiak, Krzysztof Kwiatek

Redakcja/Biuro Reklam i Ogłoszeń:
22–100 Chełm, ul. Lubelska 31
tel./fax 82 565 27 05,
e–mail:
redakcja@supertydzien.pl
reklama@supertydzien.pl

Kolportaż:
PressTrans
tel. 604 494 479

Druk:
Seregni Printing Group Sp. z o.o.
ul. Matuszewska 14 hala B3.
03-876 Warszawa

Wydawca: Grupa Wydawnicza SŁOWO Sp. z o.o. 02-672 Warszawa, ul. Domaniewska 17/19/133

Redakcja nie odpowiada za treść reklam i ogłoszeń

eprasa.pl 8d85b4fd3a

UWAGA!
WAŻNA WIADOMOŚĆ
dla naszych Czytelników!
super tydzień chełmski
Nie musicie już czekać do poniedziałku.
Będziemy szybsi od innych!
Od 4 października szukajcie nas
w sklepach już w piątki.

Weekend zaczyna się od... Super Tygodnia!

CHEŁM Wytwarzali w Chełmie nielegalne sterydy

Gang producentów anabolików rozbity!

Lubelska policja zlikwidowała zorganizowaną grupę przestępczą i nielegalną fabrykę sterydów anabolicznych oraz produktów medycznych. Podczas akcji na jednej z posesji w Chełmie zabezpieczono linię produkcyjną oraz kilka tysięcy opakowań produktów. Jak wynika z ustaleń, sprawcy stworzyli własną markę sterydów anabolicznych, a następnie w Internecie oferowali je do sprzedaży. Na gorącym uczynku wpadło 7 osób, 5 z nich zostało aresztowanych na 3 miesiące.

FOT. KWP LUBLIN

Operacyjni ustalili, że na terenie województwa lubelskiego działa zorganizowana grupa przestępcza zajmująca się produkcją i rozprowadzaniem na terenie Unii Europejskiej środków farmaceutycznych bez wymaganego zezwolenia. Wiedzieli, że sprawcy stworzyli własną markę sterydów anabolicznych, a następnie w Internecie oferowali je do sprzedaży. Proceder miał trwać od 2019 roku. Członkowie grupy w tym czasie zrealizowali kilka tysięcy przesyłek. By nie dać się złapać, co jakiś czas zmieniali miejsce produkcji.

- We wtorek (3 września) policjanci z KMP w Lublinie wspólnie z funkcjonariuszami Straży Granicznej i z udziałem Wojewódzkiego Inspektoratu Farmaceutycznego i Polskiej Agencji Antydopingowej weszli na jedną z posesji w Chełmie. Tam na gorącym uczynku zatrzymali osoby wytwarzające nielegalne produkty medyczne. Sprawcy kompletnie nie spodziewali się zatrzymania – informuje nadkomisarz **Kamil Gołębiowski** z Komendy Wojewódzkiej Policji w Lublinie.

Funkcjonariusze podczas przeszukania zabezpieczyli linię produkcyjną, półprodukty oraz kilka tysięcy opakowań gotowych substancji farmaceutycznych. Łącznie w sprawie zatrzymanych zostało 7 osób w wieku od 31 do 48 lat.

Usłyszeli zarzuty udziału w zorganizowanej grupie przestępczej, wytwarzania i wprowadzania do obrotu bez zezwolenia produktów medycznych i sterydów anabolicznych oraz sprowadzenia zagrożenia dla życia i zdrowia wielu osób.

Na wniosek śledczych 5 podejrzanych zostało tymczasowo aresztowanych. Dwie osoby trafiły pod dozór.

- Dodatkowo zastosowano wobec nich poręczenia majątkowe i zakaz opuszczania kraju. Na poczet przyszłych kar policjanci zabezpieczyli pieniądze oraz samochody o łącznej wartości około 60 000 złotych. Za te przestępstwa grozi do 8 lat więzienia – dodaje Gołębiowski.

Wtorkowe zatrzymania to efekt podpisanego porozumienia i wspólnych działań policjantów z Wydziału do Walki. z Przestępczością Gospodarczą KMP w Lublinie oraz funkcjonariuszy Wydziału Operacyjno-Śledczego Nadbużańskiego Oddziału Straży Granicznej w Chełmie. Śledztwo prowadzone jest pod nadzorem Prokuratury Okręgowej w Lublinie Ośrodek Zamiejscowy w Chełmie. **(apm)**

Chełmskie Centrum Tańca
„Rytm"
nauka tańca towarzyskiego dla:
• dzieci i młodzieży
• nowożeńców
• dorosłych - kursy
• zajęcia dla 5 latków • tai-chi • hip hop • taniec dla kobiet
Tel. 512 553 359, 82 563 08 52
ul. Ż. I AWP 41a (nad pocztą główną)
www.tanieczchelm.pl
5337

Tajemnicze groby dzieci. Jeden wampiryczny!

CHEŁM Podczas prac prowadzonych w ogrodach biskupich na Górze Chełmskiej dokonano niezwykłego odkrycia. Wykopano dwa dziecięce groby. Znalezisko to rzuca nowe światło na historię miasta i budzi wiele pytań...

Odkrycie grobów było całkowitym przypadkiem. Podczas prac związanych z remontem ogrodzenia i wycinką drzewa natrafiono na ludzkie szczątki. Wtedy do akcji wkroczyli archeolodzy, a dalsze badania wykazały, że są to kości dwójki dzieci.

- Jest to znalezisko zupełnie niesamowite. Poza sacrum, czyli poza cmentarzem przy bazylice i XIII-wiecznej cerkwi, znaleźliśmy dwa groby dzieci. Jeden z nich to grób dziecka kilkuletniego. Wiemy, że grobów w Chełmie jest dużo, natomiast te są po pierwsze poza obszarem jakiejkolwiek świątyni, a po drugie to szczątki dzieci, a te zwykle chowano na obrzeżach cmentarzy - mówi dr **Stanisław Gołub,** który prowadzi badania archeologiczne.

Istnieje też możliwość, że jest to nowy, nieodkryty dotąd cmentarz, który zbliży archeologów do informacji na temat piątej, nieznanej dotąd cerkwi. Jeden z pochówków był szczególnie niezwykły, wręcz wampiryczny.

- Pochówki te były wyjątkowe, po pierwsze dlatego, że w części niekompletne, ale jeden z nich był wręcz zdumiewający. Można powiedzieć - wampiryczny. Głowa była przemieszczona, czyli wykopano ją i odwrócono potylicą do reszty szkieletu. Nie wydaje mi się, żeby to były przemieszczenia, które zrobiły jakieś zwierzęta, bo głowa jest całkowicie odwrócona i widać wkop - dodaje dr Gołub.

To zjawisko, znane z niektórych kultur, budzi wiele pytań o rytuały pogrzebowe i wierzenia ludzi, którzy tu mieszkali. Poza tym bardzo ciekawy jest fakt, że ten grób był wybrukowany glaukonitem, czyli zielonym kamieniem, który w XIII wieku był wykorzystany do budowy miasta. Ma on jednak także charakter obrzędowy...

Żeby jednak ustalić, jak było naprawdę, potrzebne będą kolejne badania.

Aby jeszcze bardziej przybliżyć mieszkańcom i turystom historię miasta, archeolodzy planują rekonstrukcję twarzy najważniejszych postaci znalezionych w kryptach pod bazyliką, w tym słynnego wojownika i być może syna Daniela Romanowicza. Dzięki nowoczesnym technologiom będzie można zobaczyć, jak prezentowali się ludzie żyjący w średniowieczu.

- W przyszłym roku zobaczymy, jak oni faktycznie wyglądali, a turyści będą już mieli nową, bardzo ciekawą atrakcję - dodaje dr Gołub. **AW**

eprasa.pl 8d85b4fd3a

Nowe rozkłady jazdy, stare problemy...

CHEŁM Od 1 września mieszkańcy Chełma korzystają z nowego rozkładu jazdy autobusów CLA. Choć wprowadzone zmiany mają ułatwić dojazdy do pracy i szkół, część pasażerów zgłasza wątpliwości dotyczące komfortu podróży.

1 września zmienił się rozkład jazdy CLA. Przy tej okazji postanowiono także wprowadzić kilka zmian. Pierwszą z nich jest wydłużenie pierwszego kursu linii nr 7 w dzień powszedni tak, aby pasażerowie z terenu os. Działki mogli dotrzeć do szpitala na godz. 7:00. Zmieniły się też godziny odjazdów autobusów linii nr 1 i 2, dzięki którym pasażerowie z os. Słonecznego, jadący do pracy do Lublina na godz. 7:00, mogą zdążyć na pociąg odjeżdżający ze stacji PKP Chełm Miasto. W sobory zmianie uległa także trasa autobusów linii nr 13 tak, aby zajeżdżały na przystanek Mościckiego/Cmentarz.

Jest, jak jest...

W roku szkolnym na trasy wyjeżdża więcej autobusów niż w wakacje. Mają one jednak również zdecydowanie większe obłożenie, zwłaszcza w godzinach porannych, kiedy uczniowie jadą do szkół, a dorośli do pracy, i popołudniowych, gdy ze szkoły i pracy wracają. Do naszej redakcji docierają sygnały, że spółka powinna pomyśleć o przyjrzeniu się potrzebom mieszkańców i opracowaniu nowych lub zmianę obecnych tras oraz godzin kursowania autobusów CLA. Jak jednak twierdzi **Artur Mazurek**, kierownik eksploatacji Chełmskich Linii Autobusowych, spółka nie odnotowuje obecnie dużej liczby wniosków dotyczących zmian w rozkładach jazdy.

- W przypadku takich zgłoszeń każde jest dokładnie analizowane. W przypadku zasadności taka zmiana jest wprowadzana. Trzon obecnego rozkładu jazdy funkcjonuje już bardzo długo i w naszej ocenie jest optymalny, co pokazuje bardzo duża ilość pasażerów korzystających z komunikacji miejskiej - mówi Mazurek i dodaje: - W przypadku analiz dotyczących zmian w rozkładach jazdy spółka musi wziąć pod uwagę możliwości zarówno finansowe, jak i kadrowe (kierowcy) do uruchomienia dodatkowych kursów.

Uff, jak gorąco...

Mieszkańcy narzekają też na jazdę w warunkach, które stwarzają zagrożenie dla ich zdrowia. Chodzi oczywiście o brak klimatyzacji w autobusach podczas upałów.

- Jechałam ul. 15 sierpnia do chełmskiej galerii, ale musiałam wcześniej wysiąść, bo w autobusie nie dało się wytrzymać. Omal nie zemdlałam! Tam nie było żadnego ruchu powietrza, ludzie się gotowali - opowiada nam pani **Barbara.**

- Na taksówki mnie nie stać, a komunikacja jest darmowa, więc czemu by z niej nie korzystać? Podjeżdżam autobusem do sklepu z samego rana, żeby wrócić, kiedy nie będzie jeszcze tak gorąco, bo na moje nieszczęście jakoś zawsze trafiam na jazdę starym autobusem bez klimatyzacji. Dziwię się, jak ci kierowcy w nich wytrzymują - dodaje pan **Zdzisław**.

Tabor Chełmskich Linii Autobusowych to obecnie 6 trzyletnich autobusów marki Solaris oraz 30 „dwudziestokilkuletnich" autobusów marki Mercedes. Jak zapewnia, Artur Mazurek, wszystkie autobusy marki Solaris posiadają klimatyzację i kierowcy mają obowiązek jej używania podczas upalnych dni.

- Dzięki nowoczesnym systemom zamontowanym w autobusach mamy możliwość weryfikowania, czy klimatyzacja jest używana i możemy to potwierdzić. Natomiast w zaledwie kilku autobusach marki Mercedes jest klimatyzacja. Niestety, ze względu na ich wiek nie ma ona takiej wydajności jak w nowych autobusach. Jednak autobusy te posiadają systemy wentylacyjne (otwierane okna, szyberdach, nawiewy), za pomocą których następuje wymiana powietrza - tłumaczy kierownik eksploatacji CLA.

W przyszłym roku spółka ma otrzymać 26 nowych autobusów wodorowych marki Nesobus. Wszystkie mają być wyposażone w automatyczną klimatyzację. Autobusy te będą sukcesywnie wprowadzane do jazdy w okresie od kwietnia do listopada 2025 roku, zastępując wysłużone już autobusy marki Mercedes. Ma to znacząco poprawić komfort podróżowania i przyczynić się do zmniejszenia emisji zanieczyszczeń. **AW**

Stadion lekkoatletyczny przy II LO otwarty!

CHEŁM Długo oczekiwana inwestycja zakończona. 5 września odbyło się uroczyste otwarcie nowego stadionu lekkoatletycznego przy II Liceum Ogólnokształcącym w Chełmie.

Podczas oficjalnego otwarcia na nowym stadionie odbyła się sztafeta wielopokoleniowa symbolizująca ciągłość sportowych tradycji w mieście. Dla miłośników historii sportu przygotowano specjalną wystawę prezentującą osiągnięcia chełmskich sportowców. Po części oficjalnej wszyscy goście mogli skorzystać z przygotowanego przez organizatorów poczęstunku i wspólnie integrować się w miłej atmosferze.

- Można to podsumować jako spełnienie marzeń, ale tak naprawdę to kolejny obiekt sportowy, który pozwoli realizować pasje i zdobywać kolejne sukcesy. Chełm nie jest już białą plamą lekkoatletyczną na mapie Polski. Ten stadion to dla sportowców nowy dom, a dla nas radość, że udało się zrealizować kolejną dobrą sportową inwestycję - powiedział prezydent **Jakub Banaszek.**

Sprawa stadionu lekkoatletycznego niemal od początku budziła emocje. Przetarg na tę inwestycję rozstrzygnięto w grudniu 2022 roku. Ekipa budowlana nie zdążyła jeszcze dobrze wejść na budowę, a już według wykonawcy pojawiły się problemy z podbudową na zastanym gruncie. Firma domagała się za to większych pieniędzy. Dlatego też prace budowlane zostały wstrzymane na kilka miesięcy. Na szczęście, mimo różnicy zdań, miasto i warszawska firma doszły do porozumienia. Radni przeznaczyli dodatkowo ponad 400 tys. zł na budowę stadionu i... udało się! **AW**

INFORMACJA

Na podstawie art. 35 ustawy z dnia 21 sierpnia 1997 r. o gospodarce nieruchomościami (Dz. U. z 2024 r., poz. 1145) **Starosta Chełmski** informuje, że na tablicy ogłoszeń Starostwa Powiatowego w Chełmie, a także na stronie internetowej www.spchelm.bip.lubelskie.pl oraz na stronie podmiotowej wojewody w Biuletynie Informacji Publicznej został wywieszony na okres 21 dni wykaz nieruchomości Skarbu Państwa przeznaczonych do oddania w najem. Bliższych informacji udzielają pracownicy Starostwa Powiatowego w Chełmie, Pl. Niepodległości 1, pokój 161, tel. (82) 562-75-23. 8176

INFORMACJA

Na podstawie art. 35 ustawy z dnia 21 sierpnia 1997 r. o gospodarce nieruchomościami (Dz. U. z 2024 r., poz. 1145) Starosta Chełmski informuje, że na tablicy ogłoszeń Starostwa Powiatowego w Chełmie, a także na stronie internetowej www.powiatchelmski.pl, www.spchelm.bip.lubelskie.pl, na stronie internetowej Wojewody Lubelskiego www.luww-lublinie.bip.gov.pl został wywieszony na okres 21 dni wykaz nieruchomości Skarbu Państwa przeznaczonych do sprzedaży. Bliższych informacji udzielają pracownicy Starostwa Powiatowego w Chełmie, Pl. Niepodległości 1, pokój 161, tel. (82) 562-75-23. 8177

OGŁOSZENIE O PRZETARGU

Miejskie Przedsiębiorstwo Energetyki Cieplnej Spółka z o.o. w Chełmie

ogłasza

trzeci przetarg pisemny nieograniczony na sprzedaż nieruchomości zabudowanych położonych w Chełmie według poniższej tabeli:

Lp.	Adres nieruchomości / przeznaczenie w palnie zagosp. przest. M. Chełm	Nr działki	Obręb	Nr KW LU1C	Powierzchnia działki w m²	Powierzchnia budynku w m²	**Termin przetargu *(części jawnej)***	Cena wywoławcza poszczególnych nieruchomości (zł)	Wysokość wadium (zł)	**Termin wpłaty wadium**
1.	ul. Wolności 3 C symbol MW-39	300/12	23	00055478/3	285,00	243,67	**17 października 2024 roku**	155 000,00	15 500,00	**14 października 2024 r.**
2.	ul. Wolności 24 symbol *C4 UH-29*	340/25	23	00055480/0/	318,00	243,67	**17 października 2024 roku**	160 000,00	16 000,00	**14 października 2024 r.**

Sprzedaż nieruchomości podlega zwolnieniu od podatku VAT.
Opłata z tytułu użytkowania wieczystego gruntu ustalana i naliczana jest przez Urząd Miasta Chełm.
Przedmiotowe nieruchomości posiadają świadectwa charakterystyki energetycznej.
Dla nieruchomości oznaczonej numerem 2, nabywca (na swój koszt i ryzyko) będzie zobowiązany uzyskać ustanowienie służebności przejścia i przejazdu przez działkę nr 340/53 obr. 23 (Kw LU1C/00063580/0) na rzecz właściciela zabudowanej działki nr 340/25 obr. 23.

DANE DOTYCZĄCE PRZETARGU:
Pisemne oferty należy składać w terminie do dnia 14 października 2024 r. do godziny 14:00, w zamkniętej kopercie opisanej w następujący sposób *„Oferta przetargowa na zakup nieruchomości w Chełmie (podać adres nieruchomości). Nie otwierać przed dniem: 17 października 2024 r. do godz. 12:00" (nieruchomość przy ul. Wolności 3C)* oraz do godz. 13:00 (*nieruchomość przy ul. Wolności 24)* **za pośrednictwem poczty, poczty kurierskiej na podany adres: Miejskie Przedsiębiorstwo Energetyki Cieplnej Spółka z o.o., 22-100 Chełm, ul. Towarowa 9 lub osobiście w siedzibie Spółki** (*z zachowaniem wyżej wskazanego terminu, przy czym decydująca jest data wpływu oferty do Sekretariatu na dziennik podawczy*).

Część jawna przetargu odbędzie się w dniu
17 października 2024 roku, o godz. 12:00 – nieruchomość przy ul. Wolności 3C,
17 października 2024 roku o godz. 13:00 – nieruchomość przy ul. Wolności 24
w siedzibie Spółki w Chełmie, ul. Towarowa 9, I piętro, w sali nr 50 .

Przed przystąpieniem do przetargu uczestnik jest zobowiązany zapoznać się z przedmiotem przetargu oraz *Informacją i warunkami przetargu pisemnego nieograniczonego na sprzedaż przedmiotowych nieruchomości.*
Przetarg może się odbyć, chociażby wpłynęła tylko jedna oferta spełniająca warunki określone w ogłoszeniu o przetargu.
Organizatorowi przetargu przysługuje prawo odwołania przetargu bez podania przyczyny oraz prawo zamknięcia przetargu bez wybrania którejkolwiek z ofert.
Wadium, o którym mowa w powyższej tabeli, należy wnieść w pieniądzu polskim na rachunek Miejskiego Przedsiębiorstwa Energetyki Cieplnej Spółka z o. o. w Chełmie nr: 83 1240 2223 1111 0000 3577 0358, tytułem: „*Wadium przetarg na sprzedaż nieruchomości (podać adres nieruchomości)".* Dniem dokonania wpłaty jest dzień uznania rachunku Spółki.
- Wadium wpłacone przez oferenta, który wygra przetarg zostanie zaliczone na poczet ceny nieruchomości, natomiast pozostałym uczestnikom przetargu zostanie niezwłocznie zwrócone na wskazany przez nich rachunek bankowy.
- Wadium przepada na rzecz sprzedającego, jeżeli oferent, którego oferta została przyjęta, uchyli się od zawarcia umowy sprzedaży w formie aktu notarialnego w terminie do 14 dni od dnia przeprowadzenia przetargu.

Nabywca, który w określonym terminie nie uiści ceny nabycia traci prawa wynikające z wygrania przetargu oraz złożone wadium.
Szczegółowa informacja i warunki przetargu znajdują się w zakładce „Przetargi" na stronie internetowej Spółki: **www.mpecchelm.pl**
Nieruchomości będące przedmiotem przetargu można oglądać od dnia ogłoszenia przetargu do dnia wpłaty wadium,po wcześniejszym uzgodnieniu terminu pod niżej podanym numerem telefonu.
Dane teleadresowe, pod którym można uzyskać szczegółowe informacje:
Dział Pracowniczo Administracyjny, pokój nr 49; nr tel. 82 565-34-51 do 53 wew. 190 lub 163.
Chełm, dnia 9 września 2024 roku 8178

eprasa.pl 8d85b4fd3a

Pijane dachowanie

GM. SAWIN 38-latek z Chełma na drodze w Czułczycach-Kolonii nagle stracił panowanie nad kierownicą. Auto dachowało. Okazuje się, że kierowca miał w organizmie aż 2,5 promila alkoholu. Taka bezmyślność wręcz poraża. Ma szczęście nikogo nie zabił.

fot. Kacper Chmielewski

Do zdarzenia doszło środę (4 września) przed 17:00. Jadąc oplem przez Czułczyce-Kolonię, 38-latek stracił panowanie nad pojazdem. Auto obróciło się o 180 stopni i dachowało.

Zakleszczonemu wewnątrz mężczyźnie musieli pomagać wydostać się z wraku auta strażacy. Jechał na szczęście sam, więc nikomu nie zrobił krzywdy.

Podejrzewano, że może mieć bardzo poważne obrażenia, więc wezwano śmigłowiec LPR, ale ostatecznie poszkodowany został przewieziony do chełmskiego szpitala karetką pogotowia.

Nie uniknie jednak konsekwencji za prowadzenie samochodu pod silnym działaniem alkoholu. Oprócz mandatu i kary aresztu grozi mu również konfiskata pojazdu. **(apm)**

Zderzył się z ciężarówką i odjechał

GM. FAJSŁAWICE 40-latek z powiatu chełmskiego doprowadził do zderzenia z ciężarowym DAF-em i odjechał. Został jednak szybko zatrzymany przez policję. Z obrażeniami trafił do szpitala na badania.

Do zdarzenia doszło w środę (4 września) około godz. 2.00 w Fajsławicach. 40-letni mężczyzna, jadący osobowym suzuki, wyjeżdżając z drogi podporządkowanej, nie zachował ostrożności przy włączaniu się do ruchu na krajową 17. Zderzył się z jadącą prawidłowo główną trasą ciężarówką. Kierował nią 22-letni obywatel Ukrainy.

Sprawca odjechał z miejsca zdarzenia, ale kilometr za Krasnymstawem został zatrzymany przez policjantów. Na razie trafił do szpitala, ponieważ miał obrażenia.

- Wyjaśniamy okoliczności tego zdarzenia – informuje sierżant sztabowa **Anna Chuszcza**, rzeczniczka prasowa Komendy Powiatowej Policji w Krasnymstawie. **(apm)**

fot. KPP w Krasnymstawie

Ukrywali się za granicą, ale ich wytropili

CHEŁM Kryminalni z chełmskiej komendy zatrzymali poszukiwaną 6 listami gończymi 34-latkę z Chełma. Kobieta ukrywała się przed wymiarem sprawiedliwości poza granicami kraju. Gdy wróciła, została namierzona przez mundurowych. Innego przestępcę nasi stróże prawa pomogli zatrzymać w Belgii.

fot. KMP w Chełmie

Do zatrzymania kobiety doszło w czwartek (5 września) na terenie Chełma. 34-latka, która została skazana za przestępstwa popełnione przeciwko mieniu oraz wolności, prawie 3 lata spędzi w zakładzie karnym. Została już doprowadzona za kratki.

To nie była jedyna osoba ostatnio zatrzymana, która była poszukiwana do odbycia kary.

- Dzięki funkcjonariuszom z wydziału kryminalnego chełmskiej komendy na terenie Belgii doszło do zatrzymania 37-latka, który poszukiwany był listami gończymi oraz Europejskim Nakazem Aresztowania. Mężczyzna ukrywał się przed organami ścigania. W czwartek, 5 września, został doprowadzony do zakładu karnego na terenie Polski, gdzie spędzi ponad 2 lata – informuje sierżant sztabowa **Angelika Głąb-Kunysz** z Komendy Miejskiej Policji w Chełmie. **(apm)**

Dwa zderzenia z łosiem

GM. FAJSŁAWICE Do zderzenia samochodu osobowego z łosiem doszło w nocy we wtorek (3 września), tuż przed godziną 24 na drodze krajowej nr 17 w Dziecininie. 55-letni kierowca jechał z 37-letnim pasażerem w stronę Krasnegostawu osobową kią.

W pewnym momencie na drogę wtargnął łoś. Kierowcy nie udało się wyhamować, doszło do zderzenia. Zwierzę niestety nie przeżyło. Kierujący z pasażerem zostali zabrani na SOR na badania. Na szczęście nic poważnego im się nie stało.

Kolejne zderzenie z łosiem miało miejsce we wsi Borów w gminie Gorzków. W środę (4 września) przed godziną 19.00 zwierzę nagle wyszło na drogę. Zostało potrącone przez dwa auta, które akurat w tym czasie jechały tą trasą: busa iveco i osobowe renault. Na szczęście osób poszkodowanych nie było. Zderzenia niestety łoś i w tym przypadku nie przeżył.

Policja apeluje o ostrożność. Wjeżdżając na tereny leśne czy rolne, należy zachować szczególną uwagę. Jadący z nadmierną prędkością kierowca może nie mieć wystarczająco dużo czasu, aby bezpiecznie zahamować i ominąć zwierzę, które wbiegnie na drogę.

Nie należy także lekceważyć znaków drogowych „Uwaga dzikie zwierzęta", które ustawione są w miejscach, gdzie zagrożenia często występują. Znak A-18b, nie tylko ostrzega kierowcę o możliwości napotkania na drodze dzikich zwierząt, ale także nakłada na niego obowiązek jazdy z zachowaniem szczególnej ostrożności. Jesteśmy zobowiązani do zwolnienia i bacznego przyglądania się sytuacji na drodze. Kierowca w każdej chwili musi być gotowy do awaryjnego hamowania. **(apm)**

Mieszkańcy, pamiętajcie o budżecie obywatelskim!

CHEŁM Aż 40 projektów zostało zakwalifikowanych do głosowania, które odbywać się będzie od poniedziałku (9 września) do piątku (13 września). Mieszkańcy zdecydują tym samym, jakie inwestycje trafią do realizacji. Na zadania finansowane z BO przeznaczono 2,5 miliona złotych.

Prawo do udziału w głosowaniu ma każdy mieszkaniec Chełma, który w roku, w którym będzie realizowany budżet obywatelski, kończy 16 lat.

Oddać głos można poprzez elektroniczny system do głosowania dostępny na stronie internetowej BO. Mieszkańcy dokonają wyboru spośród 22 projektów osiedlowych, 14 - ogólnomiejskich oraz 4. projektów zielonego budżetu obywatelskiego. Lista projektów, które zostaną zrealizowane, opublikowana zostanie do 20 września.

Szczegóły dotyczące projektów znajdują się na stronie internetowej www.supertydzien.pl. **AW**

Samochód wezwał pomoc, a kierująca dostała mandat

POW. CHEŁMSKI W niedzielę (1 września) po godzinie 9.00 służby dostały wezwanie z systemu eCall samochodu, który brał udział w zdarzeniu drogowym w Janowie.

Jak się okazało, 40-letnia kierująca toyotą straciła panowanie nad autem i wjechała w betonowe barierki i słupki na terenie budowy obwodnicy Chełma. Na miejscu pojawili się policjanci i strażacy. Nic się nikomu nie stało. Za swą nieuwagę kobieta dostała 100-złotowy mandat.

Mniej szczęścia miał motocyklista, który tego samego dnia po godzinie 7.00 wypadł z drogi w Krobonoszy w gminie Sawin. Jak przekazał mundurowym, tuż przed jego kawasaki wyskoczyła sarna. 39-letni kierowca zjechał do lasu, a maszyna się wywróciła i uderzył plecami w drzewo. Poszkodowany został zabrany karetką pogotowia do szpitala. **(apm)**

Ciągnik siodłowy zapalił się od płonącej trawy

GM. KRASNYSTAW W piątek (6 września) krasnostawscy strażacy dostali wezwanie do Siennicy Nadolnej do pożaru samochodu ciężarowego. Świadek zdarzenia podczas próby gaszenia ognia poparzył się.

fot. Stacja Ratownictwa Medycznego w Chełmie

Ratowników wezwano po godzinie 10. Strażacy gasili płonący pojazd, a załoga karetki pogotowia zajęła się mężczyzną, który poparzył się podczas próby gaszenia pożaru.

Jak informuje Stacja Ratownictwa Medycznego w Chełmie, mężczyzna doznał oparzeń dłoni i lewego podudzia. Założono opatrunki na oparzone miejsca. Poszkodowany nie chciał jednak jechać do szpitala.

Wszystko wskazuje na to, że doszło do zapłonu zaparkowanego pojazdu ciężarowego, prawdopodobnie od palącej się trawy. **(apm)**

WYWÓZ NIECZYSTOŚCI PŁYNNYCH
Usługi Asenizacyjne
Indywidualna negocjacja cen

tel. 501 131 580
4623

PELLET DRZEWNY
sprzedaż hurtowa i detaliczna
BRYKIET DRZEWNY TORFOWY

Producent:
Graf Pellet, Sielec 136 B tel. 509 311 488
biomass.produkcja@gmail.com www.grafpellet.pl
6177

eprasa.pl 8d85b4fd3a

CHEŁM Powrócił koszmar mieszkańców!

Znów śmierdzi z oczyszczalni

Od kilku dni do naszej redakcji zgłaszają się mieszkańców okolic ulicy Rejowieckiej, ale nie tylko. Narzekają na uciążliwy fetor unoszący się w powietrzu. Problem ten niestety powraca jak bumerang i zatruwa im życie. A wydawało się, że już został opanowany...

Mieszkańcy są zaniepokojeni tą sytuacją i wyrażają swoje niezadowolenie. Podkreślają, że ten smród znacznie obniża jakość ich życia i utrudnia codzienne funkcjonowanie.

- W zeszłym roku słyszeliśmy, że śmierdzi, bo jest upał, ale upał jest od dwóch miesięcy, a śmierdzieć zaczęło teraz! To proszę mi powiedzieć, co się nagle zmieniło? - słyszymy od pani **Beaty.**

- Żyć się nie da w tym smrodzie. Ani okna otworzyć, ani na zewnątrz wyjść. Jestem więźniem we własnym domu! - dodaje pan **Łukasz.**

- Przyjechałem na Okszowską z Hrubieszowskiej i po powrocie nie mogę wywietrzyć samochodu z tego smrodu - skarży się pan **Grzegorz**.

Dlaczego znów śmierdzi?

To pytanie zadaliśmy **Jakubowi Oleszczukowi**, prezesowi Miejskiego Przedsiębiorstwa Gospodarki Komunalnej w Chełmie. Ten jednak zapewnia, że oczyszczalnia pracuje prawidłowo.

- Obecnie trwa wywóz ustabilizowanych osadów ściekowych do rolniczego wykorzystania, co przy niekorzystnych warunkach atmosferycznych tj. wysokich temperaturach lub niskim ciśnieniu atmosferycznym, może powodować zwiększenie odorowości z obiektu. Okres zakończenia żniw jest to czas na ich wykorzystanie w rolnictwie. Osady powstałe na naszym obiekcie są odpowiednio przygotowane tj. ustabilizowane, przez co są źródłem łatwo przyswajalnych pierwiastków, zwłaszcza azotu, fosforu czy wapnia. Jego właściwości nawozowe porównywane są do obornika. Dodatkowo zawartość wapnia wpływa korzystanie na odkwaszanie gleby. Zastosowanie osadów jako nawozów wpływa pozytywnie na zwiększenie zawartości próchnicy w glebie, co przekłada się na wyższe plony - tłumaczy prezes Oleszczuk.

Z oczyszczalni wywieziono 75% osadów po procesie stabilizacji. Ich produkcja trwa cały czas, lecz wywóz do rolniczego wykorzystania to okres wczesnej wiosny lub, tak jak teraz, zakończenie żniw przed pracami związanymi z orką.

Chociaż prezes MPGK zapewnia, że sytuacja jest pod kontrolą, mieszkańcy oczekują skutecznych działań mających na celu ograniczenie uciążliwego zapachu.

- Konieczne jest znalezienie długofalowego rozwiązania tego problemu, które zapewni mieszkańcom Chełma lepszą jakość życia - stwierdziła nasza czytelniczka. **AW**

Prezes za dyrektora, dyrektor za prezesa...

CHEŁM Bogdan Drygasiewicz, dotychczasowy prezes Chełmskiego Towarzystwa Budownictwa Społecznego, objął nowe stanowisko - został dyrektorem Departamentu Architektury, Inwestycji i Funduszy Europejskich w Urzędzie Miasta Chełm. ChTBS też nie zostało bez nadzoru...

W Departamencie Architektury, Inwestycji i Funduszy Europejskich UM Chełm (daw. Architektury, Geodezji i Inwestycji) dyrektora nie było od 1 czerwca, czyli odkąd poprzedni dyrektor **Radosław Wnuk** został wiceprezydentem. Obawiano się, że zastąpić Wnuka nie będzie łatwo, jednak finalnie udało się - nowym dyrektorem miejskiego departamentu został dotychczasowy prezes Chełmskiego Towarzystwa Budownictwa Społecznego **Bogdan Drygasiewicz**.

W skład departamentu wchodzą trzy wydziały: architektury i budownictwa, inwestycji i remontów oraz strategii i funduszy europejskich. Zmiany te mają na celu usprawnienie procesów decyzyjnych i zwiększenie efektywności zarządzania inwestycjami.

- Pan Bogdan Drygasiewicz dotychczas pełnił funkcję prezesa Chełmskiego Towarzystwa Budownictwa Społecznego, gdzie zajmował się m.in. rozwijaniem kwestii mieszkalnictwa w Chełmie. Posiada też bardzo duże doświadczenie w zakresie pracy w administracji publicznej, ponieważ wcześniej, przed pracą w TBS, przez wiele lat pracował w Urzędzie Miasta Chełm. Jesteśmy przekonani, że podoła postawionym przed nim zadaniom. Pracy jest sporo, ponieważ w mieście zainicjowanych jest wiele inwestycji, ale sam pan Bogdan podkreśla, że jest pełen zapału do pracy, w związku z tym będzie mógł przystąpić już niebawem do realizacji swoich zadań - mówi **Damian Zieliński**, rzecznik chełmskiego magistratu.

Do obowiązków nowego dyrektora należą m.in.: nadzór nad kształtowaniem polityki przestrzennej miasta, opracowywanie miejscowych planów zagospodarowania przestrzennego, realizacja zadań inwestycyjnych, pozyskiwanie funduszy zewnętrznych czy koordynacja działań związanych z ochroną zabytków oraz wiele innych. Przed nowym dyrektorem jest więc ogrom pracy i niełatwe zadanie do wykonania.

Na stanowisko prezesa Chełmskiego Towarzystwa Budownictwa Społecznego został powołany **Rafał Bukowski**, dotychczasowy dyrektor biura poselskiego **Anny Dąbrowskiej -Banaszek,** a wcześniej m.in. prezes Przedsiębiorstwa Usług Mieszkaniowych w Chełmie. **AW**

W nawiązaniu do artykułu „Żywienie po nowemu, ale co z jakością?", który ukazał się na łamach lokalnej prasy przed tygodniem, chciałbym odnieść się do podnoszonych w nim treści.

Nie można nie odnieść wrażenia, że mamy do czynienia z dalszym ciągiem politycznej rozgrywki, sterowanej przez osobę, która przegrała wybory i nie może się z tym pogodzić. Proszę zwrócić uwagę, że w sąsiednich gminach, w których wybory rozstrzygały się nawet mniejszą liczbą głosów, niż w Siedliszczu, nie było protestów wyborczych i spraw sądowych. Nie ma kłótni i dzielenia gminy, bo mieszkańcy zaakceptowali wynik wyborów i robią swoje, nie dając się wciągać w niezrozumiałe gierki. Dlaczego w Siedliszczu jest inaczej?

W zamieszaniu, które trwa od wyborów aktywni są ci, którzy występowali w kampanii wyborczej mojej konkurentki i podczas przegranego procesu o unieważnienie wyborów. A padło tam wiele kłamstw i pomówień.

Dowodem na zaangażowanie się Pani, która przegrała wybory jest petycja zgłoszona przez nią, a ściśle przez fundację, którą się zasłania, dotycząca żywienia w Zespole Szkół. Petycja została złożona do niewłaściwego organu i zawierała wiele błędów formalnych, których autorka mogła uniknąć, sięgając do prostych przepisów w ustawie o petycjach.

Zarzuca mi się, że nie chcę rozmawiać – a jest wręcz odwrotnie. Chcę i rozmawiam z każdym, kto wyraża taką chęć. Tymczasem wszystko dzieje się w mediach i na portalach społecznościowych w internecie. Pełno jest tam jednostronnych i krzywdzących opinii. Są ataki i żale, zamiast rzetelnego przedstawienia problemu. Bo np. nie jest prawdą, że panie kucharki zostały zwolnione. Z informacji uzyskanych od Pani dyrektor szkoły wynika, że rozwiązanie umowy o pracę nastąpiło za obopólnym porozumieniem stron.

Catering został wprowadzony w szkole z wielu powodów. Kuchnia nie przygotowuje posiłków przez dużą cześć roku szkolnego (odchodzą wakacje, weekendy, pozostałe dni wolne i urlopy). Ponadto jest wyposażona w urządzenia elektryczne, które generują ogromne koszty. Niestety nie można stosować zamiennych urządzeń np. gazowych, ponieważ jest to niezgodne z przepisami budowlanymi. Samorządy, które zdały sobie sprawę, że remonty i wymiana urządzeń są nieracjonalne finansowo już dawno wprowadziły w swoich placówkach catering. Tak samo jak nie budują same dróg, tylko zlecają to zewnętrznym firmom. Catering to powszechnie stosowana forma żywienia w całej Polsce. A firma cateringowa, która wygrała przetarg w Siedliszczu, dostarcza posiłki do sąsiedniej gminy. I tam nikt nie podważa ich jakości.

Kontrola społeczna jest oczywiście potrzebna, i gdy tylko zdarzają się jakieś niedociągnięcia trzeba to zgłaszać, rozmawiać i poprawiać błędy. Ale nie zrobi się tego zamieszaniem w internecie.

Na koszty utrzymania kuchni składają się koszty pracowników, wspomniana energia, remonty, a urządzenia są sędziwe i wymagają drogich napraw. Catering pozwoli nam zaoszczędzić rocznie ponad 300 tys. zł, co daje 1,5 mln zł przez pięć lat.

Przejście na catering jest też wynikiem zmniejszającej się liczby uczniów, spowodowanej niżem demograficznym, a także wcześniejszą likwidacją gimnazjum. W roku szkolnym 2014/2015 z obiadów korzystało 542 uczniów, a w roku szkolnym 2023/2024 - 420. Liczba uczniów wyraźnie zmalała, a zatrudnienie na kuchni utrzymywało się cały czas na stałym poziomie.

Przeciwnicy zmiany podnoszą, że kuchnia gotowała smaczne domowe jedzenie. Ale nie zdają sobie sprawy, że część posiłków to były gotowe odgrzewane produkty: pierogi ukraińskie, kluski śląskie, naleśniki z serem, kluski leniwe, pyzy z mięsem, paluszki rybne, filety zapiekane z serem. Dawniej kucharki gotowały wszystko, w tym także wymienione dania, dla większej niż dzisiaj liczby uczniów.

Czasem należy podejmować trudne decyzje, takie jak likwidacja kuchni. Usłyszałem wiele od mieszkańców podczas kampanii i nie tylko, m.in. o rosnących kosztach oświaty, dlatego należało przyjrzeć się kolejny raz wydatkom i podjąć racjonalne kroki.

Zarzuca mi się, iż powiedziałem, że sprawa jest zakończona i nie ma, o czym rozmawiać. Owszem, teraz na to za późno. Umowa z firmą cateringową została podpisana, a umów należy dotrzymywać.

Alicja Traczuk, właściciel zakładu Gastronomiczno-Handlowego „Alicja", który wygrał przetarg na catering w szkole w Siedliszczu prowadzi swój zakład gastronomiczny od ponad 25 lat. Od początku swojej działalności współpracuje ze stołówkami szkolnymi na obszarze woj. lubelskiego dostarczając do szkół swoje produkty „garmażeryjne". Swoje usługi świadczy począwszy od miejscowości Narol poprzez Tomaszów Lubelski, Zamość, Chełm, Lublin i Biała Podlaskę. W ubiegłym roku szkolnym dostarczała posiłki do 7 szkół w gminie Chełm. Ani uczniowie ani dyrektorzy nie zgłaszali zastrzeżeń, co do jakości dostarczanych produktów. A ilość uczniów korzystających z obiadów w szkołach rosła. Firma Pani Alicji posiada dwie hale chłodnicze (trzecia w budowie) i jest pod stałą kontrolą inspekcji sanitarnej. Zakład zatrudnia dietetyka, która posiada wieloletnie doświadczenie i współpracuje z innymi zakładami gastronomicznymi.

Nie mogę się zgodzić ze stawianymi w artykule zarzutami. Moim priorytetem w wieloletniej działalności zawsze było zadowolenie dzieci i ich rodziców z dostarczanych posiłków, dlatego spotkałam się 29 sierpnia z opiekunami przedszkola, którzy najlepiej znają swoich wychowanków i ustaliliśmy ze szczegółami, czego nie tolerują w posiłkach.

Uczestniczyłam również w spotkaniu w dniu 02.09.2024 z rodzicami, aby wysłuchać również ich uwag i wypracować wspólny konsensus dla dobra dzieci.

Warto podkreślić, że nawyki żywieniowe wynosimy z własnych domów, tradycji kulinarnych panujących w naszych rodzinach, zaś nasza firma musi przygotowywać posiłki, które muszą być dostosowane do gustów większości – wyjaśnia Alicja Traczuk.

Hieronim Zonik,
Burmistrz Siedliszcza

6218

eprasa.pl 8d85b4fd3a

POWIAT CHEŁMSKI Degustowali także mięsiwa i nalewki

Wyłonili dożynkowych mistrzów

W czterech kategoriach rywalizowali ze sobą uczestnicy tradycyjnych dożynkowych konkursów. W Nowinach przygotowano miejsce nie tylko na wieńce i chleby, ale także na swojskie mięsiwa i aromatyczne nalewki.

źródło: MP, Powiat Chełmski

źródło: MP, Powiat Chełmski

W konkursie wieńców wzięły udział kompozycje z 13 samorządów powiatu chełmskiego. Ten najpiękniejszy, zdaniem komisji, uwiły **Monika Kowalczuk** oraz **Barbara Mękal** z Dorohuska. Panie tym samym reprezentowały powiat chełmski na dożynkach wojewódzkich w Radawcu. Druga lokata w konkursie zbożowego rękodzieła przypadła w udziale Kołu Gospodyń Wiejskich z Ochoży. Trzecie miejsce zajęło natomiast sołectwo Kamień-Kolonia.

Postanowiono również, aby przyznać wyróżnienia. Trafiły do: Związku Emerytów, Rencistów i Inwalidów gminnego koła nr 7 w Leśniowicach, Koła Gospodyń Wiejskich z Rudy oraz Koła Gospodyń Wiejskich „Leszczany".

W konkursie wiejskich chlebów zgłoszono z kolei nie 13, a 12 wypieków. Po degustacji stwierdzono, że najsmaczniejszy bochen upiekła **Beata Śmigielska**. Drugie miejsce wywalczyła **Małgorzata Kozłowska**, a trzecie **Marta Śliwińska**. Także w tym konkursie przyznano wyróżnienia. Otrzymali je: Koło Gospodyń Wiejskich z Krobonoszy, Koło Gospodyń Wiejskich z Ochoży oraz **Sylwia Gajewska**.

Sporo smakołyków pojawiło się natomiast w konkursie potraw mięsnych. Komisja musiała sprostać degustacji 23 potraw. Ostatecznie główna nagroda w tym konkursie trafiła do **Jolanty Harmaty**. Tuż za nią uplasowały się panie z Koła Gospodyń Wiejskich w Okszowie, a miejsce trzecie za swoje „mięsiwo" otrzymało Stowarzyszenie Rozwój i Odnowa Gminy Wojsławice.

W tym konkursie przyznano też wyróżnienia. W ten sposób uhonorowano **Marię Sorokę** z Koła Gospodyń Wiejskich z Białopola, Koło Gospodyń Wiejskich z Jagodnego „Kobiety z pasją" oraz **Barbarę Mękal**.

W czasie dożynek popisali się również mistrzowie domowych trunków. W konkursie nalewek zgłoszono aż 34 wyjątkowe wyroby. Za wyjątkowy smak i aromat nagrodzono nalewkę, którą zaserwowała **Dorota Iwaniuk**. Drugie miejsce zajęła **Marta Walczuk**, a trzecie Koło Gospodyń Wiejskich, które działa w miejscowości Parypse. Ponieważ rywalizacja była niezwykle wyrównana, przyznano także wyróżnienia, które otrzymali: **Jolanta Gugała, Barbara Mękal** i Koło Gospodyń Wiejskich z Bezka.

Nagrody wręczali starosta chełmski **Piotr Deniszczuk** oraz przewodniczący Rady Powiatu w Chełmie **Piotr Szymczuk**.

Ale to jeszcze nie koniec wyróżnień. Na wniosek starosty chełmskiego oraz burmistrzów i wójtów gmin powiatu chełmskiego, Minister Rolnictwa i Rozwoju Wsi przyznał odznaki honorowe „Zasłużony dla Rolnictwa". Otrzymali je: **Rafał Marek Sadowski** z gminy Siedliszcze, **Marcin Szparkowski** z gminy Rejowiec, **Stanisław Kudyba** z gminy Wojsławice, **Mateusz Zembrzycki** z gminy Sawin, **Krzysztof Wawron** z gminy Ruda-Huta, **Mirosław Jakubiec** z gminy Leśniowice, **Roman Kosiniec** z gminy Kamień, **Henryk Raczyński** z gminy Dubienka i **Jacek Lasota** z gminy Chełm.

Ponadto odznakę Krajowej Rady Izb Rolniczych „Zasłużony dla Samorządu Rolniczego" otrzymał **Paweł Ilasz**. Natomiast dyplom zasłużonego dla powiatu chełmskiego kombajnisty odebrał **Arkadiusz Sołowiej**. **RC**

Chełmianie przesiedli się na rowery miejskie?

CHEŁM Tegoroczne lato okazało się prawdziwym boomem na rowerowe wyprawy po Chełmie i okolicy. Mieszkańcy chętnie korzystają z miejskiego systemu rowerowego, wybierając aktywny wypoczynek na świeżym powietrzu.

Jak wynika z danych przekazanych przez urząd miasta, popularność rowerów miejskich w Chełmie stale rośnie. W lipcu tego roku zanotowano aż 4867 wypożyczeń, podczas gdy w analogicznym okresie roku poprzedniego było ich 4299. Jeszcze lepsze wyniki przyniósł sierpień, kiedy to rowery miejskie wypożyczono aż 5015 razy.

Przypominamy, że umowa z firmą Wawa Bike Sp. z o.o. obowiązuje do 2027 roku i przewiduje, że system w każdym kolejnym roku będzie działał w okresie od marca do listopada.

W celu skorzystania z roweru miejskiego należy założyć konto, korzystając z aplikacji Nextbike lub na stronie www.chelmskirower.pl oraz dokonać opłaty inicjalnej w kwocie minimalnej 10 zł.

Dostępnych jest 180 rowerów, w tym 150 klasycznych, 15 z fotelikiem dla dziecka, 10 trójkołowych typu cargo oraz 5 rowerów typu tandem. Jednoślady dostępne są przy 17 stacjach, a na każdej z nich jest 15 stojaków rowerowych. Stacje rowerów znajdują się w takich miejscach jak: ul. Lubelska (McDonalds), ul. Lubelska (park wodny), Aleja Armii Krajowej (park miejski), Aleja Armii Krajowej (busy), ul. Wirskiego (łącznik z ul. Lwowską), Aleja 3 Maja, ul. Wojsławicka, ul. Hrubieszowska, ul. Wołyńska, Plac Dworcowy, 1 Pułku Szwoleżerów, Plac Tysiąclecia Państwa Polskiego, Plac Gdański, ul. Lwowska (deptak), gmina Chełm (zalew Żółtańce i Janów), gmina Kamień (ul. Diamentowa). **AW**

Konkurs plastyczny - Lubelskie Pięknieje. Jak Fundusze Europejskie zmieniają Twoją okolicę

Więc chodź, namaluj zmiany dokonane dzięki Funduszom Europejskim w województwie lubelskim

Jesteś uczniem, masz talent plastyczny i dobre oko? Spróbuj swoich sił w konkursie i pokaż, jak zmieniło się twoje najbliższe otoczenie na przestrzeni ostatnich lat dzięki Funduszom Europejskim. Czy będą to nowe drogi, boiska, nowoczesne szkoły czy okno na świat – lotnisko, a może skatepark? Podziel się z nami swoją wizją artystyczną, jak Fundusze Europejskie odmieniły Twoją okolicę.

Urząd Marszałkowski Województwa Lubelskiego w Lublinie organizuje konkurs plastyczny dla dzieci i młodzieży szkół ponadpodstawowych (z wyłączeniem szkół dla dorosłych). Zasady są proste - wystarczy dowolną techniką wykonać pracę konkursową w formacie A3 i złożyć ją do końca września 2024 r w Departamencie Zarządzania Programami Regionalnymi w Lublinie. Prace konkursowe powinny obrazować zmiany, jakie zaszły w regionie na przestrzeni ostatnich lat dzięki wykorzystaniu środków Unii Europejskiej. Komisja konkursowa wyłoni laureatów w trzech kategoriach wiekowych: klasy I-IV, V-VIII oraz szkoły ponadpodstawowe, biorąc pod uwagę kreatywność, poziom artystyczny, zastosowaną technikę i estetykę wykonania oraz zgodność z tematem konkursu.

Laureaci I, II i III miejsca w każdej kategorii otrzymają atrakcyjne nagrody rzeczowe w formie profesjonalnych materiałów plastycznych, a także vouchery na wydarzenia w placówkach dofinansowanych z Funduszy Europejskich: w Centrum Spotkania Kultur w Lublinie, Teatrze im. Juliusza Osterwy i Operze Lubelskiej. Dodatkowo Organizator przyzna także po 10 wyróżnień, czyli w sumie 30 równorzędnych nagród rzeczowych.

Prace konkursowe należy dostarczyć lub przesłać pocztą tradycyjną do 30 września br. na adres (decyduje data stempla pocztowego):
Urząd Marszałkowski Województwa Lubelskiego w Lublinie
Departament Zarządzania Programami Regionalnymi
ul. Stefczyka 3 B
20-151 Lublin

Szczegółowe informacje znajdują się w Regulaminie konkursu dostępnym na stronie funduszeUE.lubelskie.pl

MATERIAŁ INFORMACYJNY

Fundusze Europejskie dla Lubelskiego | Rzeczpospolita Polska | Dofinansowane przez Unię Europejską | lubelskie Smakuj życie!

eprasa.pl 8d85b4fd3a

CHEŁM Miasto dołoży niemal 8 milionów złotych!

Wyremontują kolejne ulice

Prezydent Jakub Banaszek ogłosił w swoich mediach społecznościowych, że wyremontowane zostaną kolejne ulice. Tym razem będzie to ul. Kilińskiego, ul. Grunwaldzka i ul. Krańcowa. Niestety, remont ten będzie słono kosztował...

„Kilińskiego, Grunwaldzka i Krańcowa będą przebudowane - Miasto Chełm dołoży brakujące środki. 17 mln złotych będzie warty remont kolejnych, trzech ulic w naszym mieście. Jesteśmy po przetargu, przed nami podpisanie wszystkich dokumentów. Cała inwestycja, realizowana w systemie zaprojektuj - buduj zakończy się najpóźniej na początku 2026 r."- napisał Jakub Banaszek.

Na remont tych ulic miasto planowało przeznaczyć 9 milionów złotych. Pod koniec czerwca ogłoszono przetarg, do którego stanęła tylko firma Pref-Bret z Pawłowa. Niestety, lokalne przedsiębiorstwo prace wyceniło na niemal 17 mln złotych! W budżecie miasta znalazły się jednak środki, które można było „przesunąć" na dołożenie do remontu ulic. Podczas ostatniej sesji Rady Miasta Chełm, radni zgodzili się na te zmiany, dlatego lada moment będzie można podpisać umowę z wykonawcą.

Zakres prac obejmuje przebudowę ul. Kilińskiego (od skrzyżowania z ul. Hrubieszowską do skrzyżowania z ul. Jagiellońską), ul. Grunwaldzkiej (od skrzyżowania z ul. Wyszyńskiego do skrzyżowania z ul. B. Prusa, w tym 3 drogi dojazdowe) oraz ul. Krańcowej (od skrzyżowania z ul. Włodawską do lasu). Zakłada także przebudowę i budowę zjazdów indywidualnych i publicznych oraz demontaż istniejącego i montaż nowego oświetlenia. Wybudowane mają zostać kanały technologiczne i sieci kanalizacji deszczowej. W ramach zadania wykonawca ma także zagospodarować zieleń i wykonać oznakowanie poziome i pionowe. Wyregulowane i przebudowane mają zostać też elementy istniejącej infrastruktury drogowej, takie jak wpusty drogowe, wysokości posadowienia i wpusty studzienek kanalizacyjnych, studzienki teletechniczne, złącza kablowe, zasuwy wodne. Zakres zadań nie obejmuje remontu istniejących sieci podziemnych.

W trakcie trwania robót oczywiście wystąpią utrudnienia oraz wprowadzona zostanie tymczasowa organizacja ruchu drogowego. **AW**

Nowy departament i nowy dyrektor

CHEŁM Zgodnie z zapowiedziami prezydenta Jakuba Banaszka od 1 września w Urzędzie Miasta Chełm obowiązuje nowy regulamin organizacyjny. Jedną ze zmian jest utworzenie Departamentu Bezpieczeństwa Mieszkańców i Zarządzania Kryzysowego, którym pokieruje były dowódca 19. Chełmskiego Batalionu Zmechanizowanego.

Nowy departament będzie odpowiedzialny za wszystkie kwestie związane z bezpieczeństwem mieszkańców oraz przygotowaniem miasta na sytuacje kryzysowe. Do jego zadań należeć będzie m.in. budowa schronów, opracowywanie planów obrony cywilnej, organizacja szkoleń i ćwiczeń, przygotowanie do działań w sytuacjach kryzysowych, monitorowanie zagrożeń, reagowanie na sytuacje kryzysowe oraz współpraca z innymi służbami.

„Zmiana potrzebna, która porządkuje wiele spraw i wyzwań, z którymi przyszło nam się mierzyć" - stwierdził prezydent **Jakub Banaszek** w swoich mediach społecznościowych.

Na stanowisko dyrektora departamentu powołany został podpułkownik Wojska Polskiego **Hubert Trusiuk,** doświadczony dowódca, który przez lata służył w wielu jednostkach. Był przede wszystkim dowódcą 19. Chełmskiego Batalionu Zmechanizowanego.

„W Urzędzie Miasta pan Hubert Trusiuk będzie odpowiadał za prace związane z planem obrony cywilnej, a także tworzeniem schronów. Plan jest taki, by w czasach pokoju pełniły one funkcję parkingów, natomiast w czasie zagrożenia, choć wierzę, że takiej potrzeby nie będzie, jako miejsce schronienia mieszkańców" - dodał prezydent. **AW**

Lada moment plac nabierze blasku!

CHEŁM Trwają prace związane z wymianą oświetlenia na placu dr. Edwarda Łuczkowskiego. Obecnie pracownicy firmy AZART, która wygrała postępowanie przetargowe, demontują stare latarnie.

Przyłącza do nowych latarni zostały wykonane podczas rewitalizacji placu dr. Edwarda Łuczkowskiego, dlatego nie będzie potrzeby zrywania nawierzchni.

W ramach wymiany oświetlenia przewidziano m.in. demontaż istniejących słupów oświetleniowych oraz montaż stylizowanych słupów i lamp na podwójnych wysięgnikach z zasilaniem. Zaplanowano także montaż wysięgników ściennych wraz z lampami.

Nowe latarnie ze względu na swoją lokalizację powinny posiadać hermetyczne gniazda z zaślepką, umożliwiające podłączenie iluminacji świątecznych. Wymiana instalacji obejmie także odcinki na ulicach przylegających do placu, a mianowicie ul. Lwowską do skrzyżowania z ulicą Pocztową (10 latarni) i ulicę Lubelską do skrzyżowania z ul. Podwalną (7 latarni). **AW**

Zmodernizują sieć i zadbają o środowisko

źródło: Gmina Wierzbica

GM. WIERZBICA Zabiegi władz gminy wokół lokalnej sieci kanalizacyjnej mają związek z realizacją zadania inwestycyjnego. Wprowadzenie usprawnień w jej funkcjonowaniu będzie kosztowało niecałe 8 mln zł. Umowa z wykonawcą została już podpisana.

Modernizacja sieci zostanie przeprowadzona w dwóch lokalizacjach – Wierzbicy-Osiedlu oraz Busównie-Kolonii. Wszystkie prace ekipa wykonawcy przeprowadzi, posługując się technologią, która nie wymaga wykonywania wykopów.

- Chodzi o poprawę istniejących kanałów sanitarnych z rur kamionkowych oraz modernizację studzienek kanalizacyjnych. Dzięki przeprowadzonym pracom nieczystości nie będą przenikały do gleby i tym samym będziemy lepiej chronić nasze wody podziemne. I odwrotnie – wody podziemne nie będą w takim stopniu, jak dotychczas, przenikały do sieci. Tym samym zmniejszy się ogólna ilość ścieków doprowadzanych do oczyszczalni – mówi o szczegółach prac wójt **Anna Flisiuk**.

Projekt zakłada jednak nie tylko modernizację kanalizacji. Zdecydowano się również na zakup i montaż ok. 1400 liczników, które zaopatrzone są w funkcję zdalnego odczytu.

- Urządzenia zostaną zintegrowane z nowym systemem magazynującym dane pomiarowe. Będą w nim magazynowane nie tylko bieżące dane pomiarowe z liczników, ale również wszelkiego rodzaju anomalie i straty wody. Dzięki temu zoptymalizujemy koszty i będziemy mogli sprawniej reagować na niepokojące zjawiska. System umożliwi nam również sprawną, elektroniczną komunikację z odbiorcami wody – wyjaśnia wójt Flisiuk.

Władze gminy przekonane są o tym, że realizacja inwestycji wpłynie na poprawę stanu środowiska. Do tej pory narażone było na szkodliwe czynniki przenikające z nieszczelnej miejscami sieci. Teraz te zjawiska mają zostać, przynajmniej częściowo, wyeliminowane.

Zgodnie z zapisami umowy, prace zostaną ukończone do września przyszłego roku. Budżet inwestycji został wsparty środkami, które gmina pozyskała w ramach Polskiego Ładu, edycji dla gmin popegeerowskich. **RC**

CHEŁM Sukces pilotażowego programu dwujęzycznego w przedszkolach

Radny domaga się kontynuacji

W ubiegłym roku szkolnym w przedszkolach prowadzonych przez miasto Chełm z powodzeniem realizowano pilotażowy program dwujęzyczny. Inicjatywa ta spotkała się z bardzo pozytywnym odbiorem zarówno wśród dzieci, jak i rodziców. Radny miejski Wojciech Wójcik dopytuje o plany związane z kontynuacją projektu.

Z uwagi na sukces pilotażowego projektu, radny docieka, czy miasto rozważa kontynuację programu dwujęzycznego w kolejnych latach.

- Zrealizowany program spotkał się z pozytywnym odbiorem zarówno ze strony dzieci, jak i rodziców, dlatego poprosiłem o przedstawienie informacji o liczbie placówek i dzieci, które zostały nim objęte. Przypomnę, że był to program pilotażowy, dlatego chciałbym również uzyskać informację, czy będzie on realizowany również w roku szkolnym 2024/2025 i w jakim wymiarze, z wyszczególnieniem konkretnych placówek i liczby dzieci, które ewentualnie obejmie - powiedział **Wojciech Wójcik.**

Radny poruszył również kwestię potencjalnego uruchomienia elektronicznego dziennika w przedszkolach. Chce też wiedzieć, czy placówki te zmagają się z problem wzrostu zainteresowania, czy też wręcz odwrotnie.

- Jak doskonale wszyscy wiemy, wskaźniki demograficzne dla Polski, dla regionu lubelskiego, jak i dla Chełma nie są zbyt optymistyczne, dlatego chciałbym również uzyskać informacje o ogólnej liczbie dzieci uczęszczających do przedszkoli, zarówno w tym roku szkolnym (...), jak i tym, który już jest za nami. W mojej ocenie, biorąc pod uwagę ujemny wskaźnik demograficzny, tworzenie atrakcyjnych profili już na etapie przedszkolnym, jest jak najbardziej zasadne i sprzyjać będzie temu, aby tych dzieci akurat w jednostkach na terenie miasta Chełm było jak najwięcej - dodaje Wójcik. **AW**

eprasa.pl 8d85b4fd3a

Doceniliśmy rolników, lokalne zespoły, koła gospodyń wiejskich i sołtysów

Dożynki Powiatowe Nowiny 2024

Siedemnaście kół gospodyń wiejskich wystawiło swoje stoiska podczas dożynek powiatu chełmskiego, które zorganizowano na terenie DPS w Nowinach. Wysokiej jakości domowe produkty, wypieki, mięsiwa i pierogi cieszyły się dużym zainteresowaniem licznych gości. Na dożynkach było wielu sołtysów, którzy otrzymali zaproszenie do wspólnego świętowania.

- Dziękuję artystom i rzemieślnikom, że zechcieli przyjechać i pokazać nam swoją twórczość. Dziękuję kołom gospodyń wiejskich, które włożyły ogrom pracy w przygotowanie tradycyjnych potraw i pięknych stoisk. Dzięki Wam - mieszkańcy wsi i miasteczek - tradycje lokalne nie zaginą. To wy integrujecie to środowisko, uczycie młodych, czym jest nasze dziedzictwo – mówił witając gości starosta chełmski Piotr Deniszczuk.

Oprawę muzyczną mszy świętej zapewnił Zespół Unisono. W części artystycznej wystąpiło osiemnaście lokalnych zespołów, które bawiły publiczność do późnego wieczora.

Wręczono odznaki honorowe „Zasłużony dla Rolnictwa". Otrzymali je: Rafał Marek Sadowski z gminy Siedliszcze, Marcin Szparkowski z gminy Rejowiec, Stanisław Kudyba z gminy Wojsławice, Mateusz Zembrzycki z gminy Sawin, Krzysztof Wawron z gminy Ruda-Huta, Mirosław Jakubiec z gminy Leśniowice, Roman Kosiniec z gminy Kamień, Henryk Raczyński z gminy Dubienka, Jacek Lasota z gminy Chełm. Ponadto odznakę Krajowej Rady Izb Rolniczych „Zasłużony dla Samorządu Rolniczego" otrzymał Paweł Ilasz. Natomiast Arkadiusz Sołowiej odebrał dyplom zasłużonego dla powiatu chełmskiego kombajnisty.

Wieniec Pań Moniki Kowalczuk i Barbary Mękal z Dorohuska wygrał konkurs i reprezentował Powiat Chełmski na Dożynkach Wojewódzkich 2024 w Radawcu. Najsmaczniejszy chleb wiejski upiekła Beata Śmigielska. Najsmaczniejsze swojskie mięsiwo przygotowała Jolanta Harmata. Nalewkę numer 1 tegorocznych dożynek przywiozła Dorota Iwaniuk.

Sponsorami wydarzenia byli: Karol Kania i Synowie, Aqua East Polska oraz STOFARM.

eprasa.pl 8d85b4fd3a

GMINA REJOWIEC Coś tu poszło nie tak...

Kiedy dorosły odkrywa w sobie „dziecko" i niszczy huśtawki...

źródło: profil Facebook Burmistrz Rejowca, Plac zabaw w Niedziałowicach Pierwszych

Trudno powiedzieć, co kryje się w umysłach dorosłych, którzy nagle postanawiają powrócić do dziecięcych lat i pobawić się na placu zabaw – miejscu, które z założenia służyć ma dzieciom. Puszyste kobiety i rośli mężczyźni testują wytrzymałość delikatnych huśtawek i karuzel. Zjeżdżają też na tzw. tyrolkach, a po beztroskiej zabawie pozostawiają po sobie nieprzyjemne odpady. Tak jak w Niedziałowicach. Kto kogo powinien więc uczyć? Dorośli dzieci, czy dzieci dorosłych?

To właśnie w Niedziałowicach Pierwszych powstał ostatnio piękny, nowy plac zabaw. Władze zyskały powód do dumy, a mieszkańcy miejsce, gdzie mogą się udać ze swoimi pociechami.

„Inwestycja została zrealizowana dzięki współfinansowaniu z funduszu sołeckiego i budżetu Gminy Rejowiec, a także dzięki zaangażowaniu lokalnej społeczności, która przekazała działkę na ten cel. To wspaniały przykład współpracy i troski o wspólne dobro!" (pis. oryg.) - poinformował na swoim oficjalnym profilu Facebook burmistrz Rejowca **Tadeusz Górski**.

Plac usytuowany jest w pięknym miejscu i otoczony zewsząd roślinnością. Został ogrodzony w taki sposób, aby rodzice mogli się czuć spokojni o swoje pociechy.

„Dostępnych jest tutaj wiele atrakcji: zjazd linowy, trampolina, piaskownica, huśtawki, ścianki wspinaczkowe oraz zjeżdżalnie. Każdy znajdzie tu coś dla siebie!" (pis. oryg.) - zakomunikował włodarz.

Tę ocenę potwierdzają też mieszkańcy oraz inne osoby, które miały okazję, aby pobawić się ze swoimi dziećmi.

„Jest bardzo fajny byłam z wnuczkami bardzo dobrze się bawiły" (pis. oryg.) - stwierdziła pod opublikowanym przez burmistrza postem pani **Danuta**.

Jej opinię potwierdzają też inni.

„Miałam okazję spędzić trochę czasu na tym placu zabaw z moimi siostrzeńcami, bardzo fajny, różnorodny, zaspokaja potrzeby dzieciaków i daje dużo radości. Super inicjatywa, wielkie brawa dla mieszkańców" (pis. oryg.) - potwierdziła z kolei pani **Ewa**.

Ale entuzjazm udzielił się też innym.

„Jest pięknie czysto i przyjemnie, ale i co najważniejsze bezpiecznie i dużo fajnych jak to mówią młodzi bajerów do zabawy dziękujemy i zapraszamy" (pis. oryg.) - uważa z kolei pani **Marzann**a.

Tak było do niedawna. Teraz ten sielski obrazek zburzyły incydenty z udziałem osób dorosłych. Użytkowników, którym nie zależy na tym, aby było „pięknie, czysto i przyjemnie". Przychodzą, dają upust swoim niepohamowanym i niezrozumiałym żądzom, śmiecą i opuszczają plac, jak gdyby nigdy nic. A młodzi biorą przykład...

„Czekamy cierpliwie na regulamin korzystania z placu, bo choć dla większości osób korzystających pewne rzeczy i zachowania są oczywiste, dla innych niestety nie są. Drodzy korzystający! Nie zaśmiecamy terenu placu, nie palimy papierosów i nie wyrzucamy niedopałków!" - tak brzmi fragment niepokojącego wpisu, jaki na swoim profilu umieścili członkowie Stowarzyszenia „Nasze Niedziałowice".

Na tym jednak lista niepokojących zjawisk nie zakończyła się. Gospodarze miejscowości mają też kilka postulatów.

„Korzystamy z urządzeń zabawowych i rekreacyjnych w sposób dostosowany do potrzeb dzieci. Niedopuszczalnym jest (co miało miejsce ostatnio, gdy pan słusznej wagi zjeżdżał na tyrolce), aby w ten sposób dorośli korzystali z placu. Plac zabaw został odebrany około miesiąca temu, poszanujmy to miejsce, a posłuży nam mieszkańcom i odwiedzającym wiele lat, tak długo czekaliśmy na realizację tej inwestycji. Przy okazji nadmieniamy - stacja naprawy rowerów nie służy do huśtania się..." (pis. oryg.) - dodają społecznicy.

Nasuwa się więc pytanie - czy takich właśnie postaw chcemy uczyć najmłodszych? **RC**

Odeszli...

Marian Kondlewski, lat 88	*Anna Kaspruk, lat 57*
Teodor Dutkiewicz, lat 87	*Krystyna Tabatt, lat 86*
Stefania Marczuk, lat 98	*Agnieszka Bureć, lat 81*
Danuta Zielińska, lat 70	*Sylwester Brzozowiec, lat 75*
Kazimiera Huba, lat 86	*Sławomir Zduńczuk, lat 59*
Wacław Goliszek, lat 92	*Adam Czerwonka, lat 71*
Piotr Biela, lat 60	*Janina Dynysiuk, lat 73*
Maria Korżyńska, lat 88	*Mieczysław Pietrucha, lat 74*

6627
Chełmski Dom Pogrzebowy
Firma Łukowiec
Organizujemy pogrzeby na wszystkich cmentarzach i zajmujemy się transportem międzynarodowym zmarłych.
- Przeprowadzamy kremację w ciągu kilku godzin.
- Posiadamy własną kaplicę i chłodnię.
Chełm ul. Szpitalna 49
82 564 36 07
602 469 287
chelmskidompogrzebowy.pl
USŁUGI CAŁODOBOWE - BEZGOTÓWKOWE
Wypłacamy Zasiłki Pogrzebowe ZUS i KRUS Przed Pogrzebem

Power-Hub musi sprostać dodatkowym wymaganiom

GM. DOROHUSK Kiedy po raz ostatni, w czerwcu tego roku, opisywaliśmy plany, jakie w związku z Kolemczycami ma olsztyńska spółka Power-Hub, wiadomo było, że inwestor składa dodatkowe wyjaśnienia w toku prowadzonego postępowania administracyjnego o wydanie decyzji o środowiskowych uwarunkowaniach dla budowy biogazowni. Teraz urząd gminy wydał kolejne obwieszczenie, z którego wynika, że na spółkę nałożone zostały dodatkowe obowiązki.

Z pisma wynika, że w lipcu tego roku Regionalny Dyrektor Ochrony Środowiska w Lublinie wskazał na potrzebę rozszerzenia kwalifikacji prawnej przedsięwzięcia o zapisy zawarte w art. 3, ust. 1 i pkt 74 rozporządzenia Rady Ministrów z dnia 10 września 2019 roku. O jakim zapisie mowa?

„Urządzenia lub zespoły urządzeń umożliwiające pobór wód podziemnych z tej samej warstwy wodonośnej, o zdolności poboru wody nie mniejszej niż 1 m3 na godzinę, inne niż wymienione w pkt 73, jeżeli w odległości mniejszej niż 500 m znajdują się inne urządzenia lub inny zespół urządzeń umożliwiający pobór wód podziemnych o zdolności poboru wody nie mniejszej niż 1 m3 na godzinę, z wyłączeniem zwykłego korzystania z wód" (pis. oryg.) - brzmi podstawa prawna, na którą powołał się organ.

Ponieważ na terenie, gdzie miałaby powstać biogazownia, nie funkcjonuje sieć wodociągowa, to inwestor postanowił, że będzie korzystał z wody, którą dostarczy przy pomocy studni głębinowej zaopatrzonej w odpowiednią pompę. W związku z tym organ opiniujący projekt, czyli RDOŚ, uznał, że należy rozszerzyć kwalifikację przedsięwzięcia – z tzw. karty informacyjnej na pełny raport oddziaływania przedsięwzięcia na środowisko. Uznano bowiem, w świetle obowiązujących przepisów, że studnia może stanowić czynnik oddziałujący w znacznym stopniu na środowisko naturalne.

W obwieszczeniu przypomniano, nie po raz pierwszy zresztą, że proces wydania decyzji o środowiskowych uwarunkowaniach wiąże się również z koniecznością przeprowadzenia konsultacji społecznych oraz że organy administracji publicznej zobowiązane są do zapewnienia wszystkim zaangażowanym stronom czynnego udziału w każdym etapie postępowania.

Tak więc proces administracyjny trwa i, jak wynika z treści opublikowanego w Biuletynie Informacji Publicznej dokumentu, jest dosyć skomplikowany, a w związku z tym także czasochłonny.

Na tym etapie wiemy również, że biogazownia miałaby generować ok. 2 MW mocy i że jej działanie oparte będzie na przetwarzaniu rolniczych odpadów. Wszystkie urządzenia miałyby zostać zamontowane na trzech działkach położonych w Kolemczycach. Działki te liczą w sumie blisko 5 ha powierzchni. **RC**

Jak składować, by nie generować kosztów?

REJOWIEC FABRYCZNY Zainicjował się tym tematem radny Krzysztof Kister. W czasie ostatnich obrad stwierdził, że najwięcej problemów, także finansowych, generują w mieście odpady typu „bio". - Nie mogę tego zrozumieć. Mieszkanka domu jednorodzinnego przygotowuje sobie miejsce, w którym pojawia się folia i żwir, a darń i ziemię pakuje do worków i wystawia do odbioru. Przecież to generuje olbrzymie koszty – dziwił się radny, który twierdził, że nie ma przeciwwskazań, aby z przydomowych kompostowników korzystali także mieszkańcy miejskich domów jednorodzinnych.

Krzysztof Kister jako doświadczony działkowiec twierdzi, że przydomowe kompostowniki znacznie obniżyłyby koszt gospodarowania odpadami komunalnymi. Płaci się bowiem za tonę usuniętych odpadów, a najcięższe są zawsze odpady zmieszane i właśnie „bio".

- Mam wrażenie, że nieustannie mieszkańcy bloków płacą za mieszkańców domów jednorodzinnych. U nas tych odpadów jest przecież bardzo mało, a przy domach jest i trawa, i rośliny i zawsze przygotowane jest kilka worków – zauważył radny, który swoją tezę poparł dokumentacją fotograficzną.

zdjęcie ilustracyjne fot. Freepik

Z jego oceną nie zgodziła się przewodnicząca **Iwona Herda**, która zauważyła, że ona sama mieszka w domu, a oddaje do wywiezienia minimalną ilość odpadów „bio".

- Nie wszędzie sytuacja wygląda tak samo. Nie można wszystkich wrzucać do przysłowiowego „jednego worka". Niektórzy kompostują, większość segreguje, a niektórzy nie segregują w ogóle, są takie przypadki – stwierdziła w toku dyskusji Herda.

Kister zapewnił, że dołożył wszelkich starań, aby ustalić, czy kompostowanie odpadów typu „bio" jest możliwe także w miastach. Okazuje się, że nie ma przeciwwskazań. Przynajmniej żaden z urzędników, do których się zwracał, nie przedstawił mu konkretnych przepisów, które wykluczałyby taką możliwość.

- Jestem być może trochę niecierpliwy. Zadzwoniłem do wydziału ochrony środowiska Urzędu Wojewódzkiego w Lublinie i rozmawiałem z panią kierownik o tej sprawie. Otrzymałem zapewnienie, że ustali aktualny stan prawny i faktycznie – ustaliła. Takich przeciwwskazań nie ma.

Do tego, w jaki sposób można efektywnie zagospodarować tego typu odpady, odniósł się też sekretarz **Robert Szokaluk**.

- Jak zapewne państwo wiecie, ten Punkt Selektywnej Zbiórki Odpadów Komunalnych, który wybudowany został na terenie gminy Rejowiec Fabryczny, jest na razie nieczynny. Zechcemy zresztą podjąć własne działania, aby taki specjalistyczny obiekt mieć u siebie. Jeśli idzie o kompostowanie odpadów przez miasto, nie przez indywidualnych mieszkańców, to musimy dysponować odpowiednio przygotowanym, utwardzonym miejscem. Nie chodzi zresztą tylko i wyłącznie o utwardzenie. Ten kompost musi być odpowiednio przekładany. Nie polega to tylko na tym, że odpady zostaną złożone na jedno miejsce. Grunt pod takie miejsce także musi być przebadany. Znaczne koszty generują też odpady gabarytowe – zauważył Szokaluk. **RC**

Kompleksowe Usługi Pogrzebowe
KOMPLEKS
Zakład Usług Pogrzebowych
24h
Chełm, ul.Rejowiecka 93
Rejowiec Fabr., ul. Dworcowa 4
82 566 40 53
502 791 454
2640

eprasa.pl 8d85b4fd3a

REJOWIEC FABRYCZNY Poszukiwał słabego punktu

Burmistrz pod ostrzałem pytań radnego

Prawdziwy grad pytań zafundował burmistrzowi Gabrielowi Adamcowi radny Sławomir Kułaga. Dosyć napięta wymiana zdań pomiędzy nimi miała miejsce w czasie ostatniej sesji. Czego właściwie radny chciał się dowiedzieć?

źródło: Miasto Rejowiec Fabryczny

Raport nie dla wszystkich jasny

Jedno z pierwszych pytań padło w momencie, kiedy burmistrz **Gabriel Adamiec** składał przed zgromadzonymi raport z prac, które udało mu się przeprowadzić pomiędzy sesjami. Radny dopytywał włodarza miasteczka o to, jakie konkretnie zobowiązanie wyborcze udało mu się zrealizować w przeciągu 100 dni urzędowania.

- Jakie podjął pan do tej pory własne inicjatywy? Takie, które wynikają z pańskiego programu wyborczego. Takie, które nie wynikają z inicjatyw podjętych przez poprzedników. Minęło 100 dni pańskiego urzędowania. Proszę więc o podsumowanie tego czasu – zawnioskował radny.

Udzielając odpowiedzi na tak postawione pytanie, burmistrz Adamiec odniósł się do oszczędności, ale szybko przekonał się o tym, że nie o finanse (lub nie tylko o finanse) chodziło. Kuładze zależało na podsumowaniu wszystkich obszarów funkcjonowania samorządu.

- Poprosiłem moich współpracowników o to, aby sporządzili taki dokument, który zbierałby pomysły na to, jak pozbyć się deficytu operacyjnego, który, przypomnijmy, wynosi w tej chwili 1,6 mln zł. Moglibyśmy oczywiście zamknąć urząd, wyłączyć przysłowiowe światło i przestać płacić pracownikom, ale staramy się powoli, krok po kroku, wychodzić z tej sytuacji. To jest, jeśli chodzi o finanse, ale nie tylko, mój priorytet – zaznaczył włodarz miasta.

Przy okazji dodał, że sprzedaż nieruchomości, które stanowią zasób miasta, nie wpłynie bezpośrednio na poprawę tego stanu. Zdaniem Adamca to tylko jeden z kilku elementów, który pomoże w wypracowaniu wyjściowej sytuacji do zaprojektowania przyszłorocznego budżetu.

Radny wydawał się jednak nie przyjmować wyjaśnień burmistrza i powtórzył raz jeszcze:

- Jakie własne inicjatywy, które wynikają z pańskiego programu wyborczego, już pan zainicjował lub zostały przez pana wdrożone? Pan ciągle, panie burmistrzu, twierdzi, że to brak pieniędzy jest problemem – stwierdził Kułaga.

Burmistrz odparł, że za ważny obszar swojej aktywności uważa dobre relacje z lokalnymi stowarzyszeniami. m.in. Stowarzyszeniem Inicjatyw Społeczno-Kulturalnych „Szansa", dzięki któremu pojawiły się na jednym z placów zabaw żagle przeciwsłoneczne. Kułaga dociekał, czy ten obszar był zawarty w programie wyborczym i otrzymał od burmistrza twierdzącą odpowiedź.

Wątpliwości dotyczące przedstawionych informacji Kułaga wyraził dobitnie w czasie głosowania nad przyjęciem raportu Adamca. Zagłosował przeciwko.

Co z powiatem?

Na tym jednak utarczki pomiędzy obu panami nie zakończyły się. Dyskusja dotyczyła również dokumentacji dróg powiatowych i środków, jakie na ten cel miasto przeznaczyło w poprzedniej kadencji samorządu. Padały pytania o to, czy miasto zechce odzyskać środki albo doprowadzić do realizacji inwestycji, a zwłaszcza spornej ul. Chełmskiej. Kułaga, a także radny **Mariusz Grams**, zasugerowali, że teraz miasto, właśnie w osobie burmistrza Adamca, ma doskonałego przedstawiciela w rozmowach z władzami powiatu i należałoby, jego zdaniem, doprowadzić do tego, aby dawne zobowiązania zostały dotrzymane.

- Nie jestem w stanie odpowiedzieć na pytanie, dlaczego wcześniej tej współpracy ze starostwem nie było. Być może pan (radny Mariusz Grams – przyp. red.) ma te informacje z pierwszej ręki. Szkoda, że te pieniądze przepały – odpowiedział na zarzuty Adamiec.

Sławomir Kułaga dopytywał też o szczegóły zmian w obszarze miejskiego budżetu. Zgłosił wątpliwości dotyczące kilku, jego zdaniem nie do końca zrozumiałych zadań.

- Chodzi mi między innymi o zadanie dotyczące ul. Hirszfelda, skweru i aranżacji przestrzeni miejskiej. Chodzi też o ul. Wspólną i poprawę jej funkcjonalności. Jest też rewitalizacja przestrzeni publicznej na os. Morawinek. Modernizacja komórek lokatorskich. Limity zobowiązań do tych trzech zadań to przeszło 4,6 mln zł – zauważył Kułaga.

Co z konsultacjami?

Zasugerował, że nie były w tej sprawie prowadzone żadne, szersze konsultacje – ani z radnymi, ani społeczne. A, jego zdaniem, kwota jest jednak znaczna.

- Krytykował pan kiedyś zadania związane z rewitalizacją miejskich parków. Twierdził pan, że nie warto wydawać takiej kwoty na nasadzenia nowych roślin. Więc jak to się ma do tej rewitalizacji skweru w obliczu trudnej sytuacji miasta? - dociekał radny.

Burmistrz podtrzymał swoją opinię o tym, że liczne nasadzenia w liczbie prawie 10 tys. sztuk są prawdziwym problemem. Miasta nie stać na to, aby zatrudnić na stałe ekipę ogrodników, więc muszą polegać na pracownikach interwencyjnych. Jednocześnie zlecił, aby na zgłoszone wątpliwości odpowiedział skarbnik miasta **Sławomir Kowalski**.

- Pan, panie burmistrzu, notorycznie nie odpowiada na pytania. Proszę, aby pan odpowiedział – domagał się radny Kułaga.

Burmistrz w dosyć ostrym tonie zdyscyplinował radnego i ponowił prośbę o udzielenie informacji przez skarbnika. Dyskusja zaostrzała się. W pewnym momencie interweniować musiała przewodnicząca rady **Iwona Herda**, która została zmuszona do tego, aby odebrać Kuładze głos. Oboje radni nie mogli dojść do porozumienia, czy na pytanie o zmiany budżetowe odpowiadać ma włodarz, czy osoba, która odpowiadała za przygotowanie projektu, czyli skarbnik.

- Wszystkie przedsięwzięcia, które przytoczył pan radny, znajdują się w wieloletniej prognozie finansowej chyba od grudnia, jeśli dobrze pamiętam. Uchwała dotyczy zmian, czyli tych obszarów, w których coś się zmienia. Wymienione zadania nie zmieniają się, a więc nie zostały ujęte w opisie. Wieloletnia prognoza zabezpiecza nam te zadania, ponieważ jeśli pojawiłaby się szansa na pozyskanie jakichkolwiek środków, to wówczas możemy reagować na bieżąco – rozwiał wątpliwości skarbnik miasta. **RC**

Za wszelką cenę ratowała wnuka

KRASNYSTAW Uwaga! Oszuści znów się uaktywnili. 92-letnia mieszkanka Krasnegostawu padła ofiarą perfidnego naciągacza. Kobieta, chcąc pomóc wnuczkowi, który rzekomo spowodował wypadek i potrzebował pilnie pieniędzy, przekazała nieznajomemu mężczyźnie 35 tysięcy złotych.

We wtorek (3 września) do krasnostawianki na telefon stacjonarny zadzwoniła kobieta podająca się za jej córkę. Płaczliwym głosem powiedziała, że wnuk 92-latki spowodował wypadek i przebywa na komendzie policji. W dalszej części rozmowy przekazała, że potrącił ciężarną kobietę i potrzebne są pieniądze, aby „zawrzeć ugodę", i aby wnuczek mógł opuścić komendę.

- Następnie oszustka spytała seniorki, ile pieniędzy posiada w domu. Starsza pani przyznała, że posiada gotówkę w kwocie 35 tysięcy złotych. Oszustka przekazała, że w takim razie będzie do niej dzwonił „policjant", z którym dogada się co do przekazania tej gotówki – informuje sierżant sztabowa **Anna Chuszcza**, rzeczniczka prasowa Komendy Powiatowej Policji w Krasnymstawie. - Nieświadoma podstępu kobieta przekazała pieniądze oszustowi, który pojawił się w jej domu. 92-latka została uprzednio poinstruowana przez oszusta telefonicznie, aby nie rozmawiała z mężczyzną, który przyjdzie po pieniądze i zastosowała się do instrukcji.

Dopiero jak przekazała pieniądze, zadzwoniła do córki i wtedy wiedziała już, że padła ofiarą oszustów.

Tego samego dnia doszło do jeszcze dwóch prób podobnych oszustw. Schemat działania oszustów był taki sam. 86-latka na szczęście nie miała w domu pieniędzy, a 90-latka oświadczyła, że ma około 3 tysiące złotych. Po usłyszeniu takich odpowiedzi oszuści przerwali połączenie... **(apm)**

Tragedia na budowie obwodnicy Chełma

GM. CHEŁM Do dramatycznego zdarzenia doszło w czwartek na budowie północnej obwodnicy Chełma. W toi toi powiesił się jeden z pracowników - 51-letni mężczyzna ze Śląska. Nie wiadomo, co było przyczyną tego desperackiego kroku.

Do zdarzenia doszło w południe na placu budowy przy węźle Okszów. Mężczyzna powiedział kolegom, że idzie do ubikacji. Długo jednak nie wracał, więc poszli sprawdzić, czy się coś mu nie stało. Pukali, ale nie otwierał i się nie odzywał. Weszli do środka i odkryli, że postanowił odebrać sobie życie. Zaczęli go reanimować. Wezwali pogotowie, ale niestety na ratunek było już za późno...

Nie wiadomo, co było przyczyną tego desperackiego kroku. Nie zostawił żadnego listu pożegnalnego. Prokuratura wstępnie wykluczyła udział innych osób w tym zdarzeniu i wszczęła standardowe postępowanie, jakie podejmuje w takich przypadkach, czyli z art. 151 Kodeksu karnego, mówiącym o nakłanianiu do samobójstwa. Ciało zostało zabezpieczone do oględzin. **(apm)**

Akcja ratunkowa w Stańkowie

GM. CHEŁM W czwartek (5 września) po godzinie 20.00 chełmscy strażacy zostali wezwani do Stańkowa na pomoc 57-letniemu mężczyźnie, który wpadł do wody przy mostku na Uherce i nie mógł się z rzeki wydostać.

Służby zawiadomiły postronne osoby, które zauważyły niebezpieczeństwo i najwyraźniej nie były w stanie same pomóc poszkodowanemu.

Gdy strażacy przybyli na miejsce, okazało się, że mężczyzna już został wydobyty na brzeg. Pomogli mu chełmscy policjanci, którzy wezwani jako pierwsi pojawili się przy rzece. Przyjechała też karetka pogotowia, ale na szczęście 57-latkowi nic się nie stało.

Mundurowi ustalają okoliczności tego zdarzenia. **(apm)**

CREAITVE OUTSOURCING IT

Kompleksowe wsparcie informatyczne dla Twojej firmy!

Oferujemy kompleksowe usługi outsourcingu IT, które wspierają biznes na każdym etapie rozwoju. Specjalizujemy się w zarządzaniu infrastrukturą IT, zapewniając bezpieczeństwo danych. Rozwiążemy bieżące problemy techniczne, zapewnimy stałe wsparcie informatyczne.

Świadczymy usługi szkoleniowe oraz audytowe z zakresu cyberbezpieczeństwa, RODO i legalności oprogramowania. Zajmujemy się odzyskiwaniem, usuwaniem i szyfrowaniem danych.

Zapewniamy elastyczność rozwiązań, które pozwolą Twojej firmie działać sprawnie i bezpiecznie. Zaufaj nam, aby skoncentrować się na tym, co najważniejsze - rozwoju Twojego biznesu.

Skontaktuj się z nami, by dowiedzieć się więcej:
@: kontakt@creaitve.pl / tel.: 887 758 898 / www.: creaitve.pl

Europejski Fundusz Rolny na rzecz Rozwoju Obszarów Wiejskich: Europa inwestująca w obszary wiejskie".

Operacja pn. **Wsparcie podejmowania działalności gospodarczej: CrealTve Aneta Kasprzak** mająca na celu **Podjęcie działalności gospodarczej pod nazwą CrealTve ze wsparciem na wdrażanie nowych usług IT i RODO na rynku lokalnym oraz oprogramowania narzędziowego pod nazwą SPECTRUM** współfinansowana jest ze środków Unii Europejskiej w ramach działania **19.2 Wsparcie na wdrażanie operacji w ramach strategii rozwoju lokalnego kierowanego przez społeczność** Programu Rozwoju Obszarów Wiejskich na lata 2014-2020.

Materiał opracowany przez CrealTve Aneta Kasprzak

8173

eprasa.pl 8d85b4fd3a

Odbyli spacer i wskazali ubytki

REJOWIEC FABRYCZNY W czasie ostatniej sesji rady miasta burmistrz Gabriel Adamiec poinformował radnych o tym, że odbył się przegląd gwarancyjny zrewitalizowanych w mieście przestrzeni zielonych – w tym zabytkowych, urokliwych parków. Jakie zalecenia pojawiły się w pokontrolnym protokole?

Po wnikliwych oględzinach stwierdzono między innymi, że uzupełnienia mineralnym kruszywem wymagają między innymi wymyte alejki. Zdaniem komisji należałoby regularnie uzupełniać kruszywo, zagrabiać je i wałować.

- Komisja zaleciła również, aby wszystkie te miejsca, które pokryte są tłuczniem mineralnym, spryskiwać preparatem chwastobójczym – wyjaśnił radnym burmistrz **Gabriel Adamiec**.

W protokole zawarto też inne wnioski.

- Pojawiły się ubytki nasadzeń na rabatach, ale przyjęto, że są spowodowane naturalnymi czynnikami. Słabsze rośliny są po prostu eliminowane z ekosystemu. Poza tym pojawiło się zalecenie związane z bieżącą pielęgnacją rabat – dodał burmistrz.

Służby miejskie powinny też regularnie przycinać krzewy i drzewa – zwłaszcza te, które usytuowane są w ciągu alei grabowej i są obecnie pozbawione liści. Być może dzięki takim zabiegom będą się w stanie odrodzić.

- Łąka kwietna powinna być oczywiście regularnie wykaszana w okresie letnim. Wykonawca dostarczy nasiona na uzupełnienie roślin na tej łące. Zostaną też do nas dostarczone świerki, pięć sztuk, które uzupełnią braki – podsumował wątek parków włodarz miasteczka.

Przypominamy, że odnowione parki Stajne-Polesie oraz Dębinka zostały oddane do użytku pod koniec ubiegłego roku. Ówczesne władze mierzyły się z problemem zaśmiecania tych miejsc, mimo że po przeprowadzonych pracach pojawiło się nie tylko więcej rekreacyjnych ławek, ale też śmietniczek. Zauważono, słusznie zresztą, że pozostawione na trawniku czy ścieżkach odpady rodzą dodatkowe koszty, a pracy w obu parkach, jak wynika z niedawnego sprawozdania burmistrza, nie brakuje. Czy użytkownicy tych miejsc zadbają o wspólne dobro? Miejmy nadzieję, że tak. **RC**

Podziękowali za plony i wyłonili zwycięzców

GM. DUBIENKA Uroczyste obchody święta plonów, które miały ostatnio miejsce w gminie Dubienka, były ostatnimi z całego cyklu wydarzeń w powiecie chełmskim. Także tutaj komisja konkursowa oceniła talenty ludowych twórców, którzy wypiekali chleby i drożdżowe ciasta oraz wyplatali dożynkowe wieńce. Oto zwycięzcy w poszczególnych kategoriach.

Do konkursu najlepiej wypieczonych wiejskich chlebów zgłoszono w sumie dziesięć bochnów. Pierwsze miejsce za swój wypiek uzyskał **Dariusz Ciechomski** ze Skryhiczyna. Druga lokata przypadła w udziale **Marii Radko** z Dubienki, a trzecie miejsce na „chlebowym" podium zajęła **Małgorzata Zawiślak** z tej samej miejscowości. Komisja przyznała również wyróżnienia, które trafiły do: **Lilii Lizak** z Rogatki, **Krystyny Kurek** z Dubienki, **Agnieszki Chmielewskiej** z Siedliszcza, **Barbary Pacan** z Siedliszcza, **Małgorzaty Rogali** z Rogatki, **Teresy Podkańskiej** z Rogatki oraz **Gabrieli Bureć** z Dubienki.

źródło: Gmina Dubienka

źródło: Gmina Dubienka

Do konkursu dożynkowych wieńców zgłoszono z kolei cztery kompozycje. Pierwszą lokatę zajęło **Koło Gospodyń Wiejskich z Siedliszcza**, drugą **Koło Gospodyń Wiejskich z Dubienki** wspólnie z **Klubem Seniora z Dubienki**, a miejsce trzecie przypadło w udziale **Małgorzacie Rogali** z Rogatki.

Rozstrzygnięto także konkurs ogłoszony przez Gminne Centrum Kultury i Czytelnictwa w Dubience. Jednostka zaproponowała rywalizację związaną z wypiekiem ciasta drożdżowego. Pierwsze miejsce przyznano **Kazimierze Kozińskiej**, druga lokata przypadła w udziale **Monice Chomackiej**, a miejsce trzecie **Małgorzacie Rogali**. Przyznano też wyróżnienia. Wyrazy uznania trafiły do: **Marii Radko**, **Klubu Seniora w Dubience**, **Barbary Kapyś**, **Gabrieli Bureć**, **Barbary Poliwczak**, **Danuty Jarosz**, **Wiesławy Kuśmierczuk** oraz **Marii Ulanickiej**.

Popularnością cieszyły się dożynkowe zawody. Panie przesypywały zboże oraz rzucały ziemniakiem, a panowie rzucali oponami oraz workami wypełnionymi słomą. **RC**

GMINA WOJSŁAWICE Mieszkańcy pytają...

Czy warto być miastem?

Zupełnie niedawno rada gminy podjęła uchwałę dotyczącą konsultacji społecznych w sprawie nadania miejscowości Wojsławice praw miejskich. W mieszkańcach zrodziło się w związku z tym sporo wątpliwości, na które władze postanowiły rzeczowo odpowiedzieć w opublikowanym na portalu samorządu materiale.

źródło: Gmina Wojsławice

Muszą się wypowiedzieć, więc chcą wiedzieć

Władze postanowiły rozwiać wątpliwości, zanim mieszkańcy sięgną po karty do głosowania i wezmą udział w zaplanowanych konsultacjach. Wójt **Henryk Gołębiowski** przypomina, że Wojsławice miały prawa miejskie od roku 1440, a utraciły je po powstaniu styczniowym, w roku 1869.

- Przywrócenie praw miejskich Wojsławicom uważamy za nasz obowiązek – zarówno wobec przeszłych, jak i przyszłych pokoleń. Rada gminy i ja mamy pełną świadomość, że nie będzie to możliwe bez państwa aktywnego udziału – wyjaśnia w udostępnionym materiale wójt Gołębiowski.

Dlaczego, zdaniem władz gminy, warto dołożyć starań i odzyskać prawa miejskie? Przemawia za tym szereg argumentów. Przede wszystkim te związane z tradycją i historią. Wojsławice były miastem przez 429 lat, więc nie sposób nie brać tej historycznej perspektywy pod uwagę.

- Odzyskanie praw miejskich oznacza też, że uzyskamy lepszy dostęp do różnych źródeł zewnętrznego finansowania. Jednocześnie nie utracimy tych możliwości, którymi dysponujemy jako gmina. Programy wsparcia obejmują zarówno wsie, jak i miasta do 5 tys. mieszkańców – twierdzi włodarz samorządu.

W nowych realiach Wojsławice będą się mogły również starać o środki w ramach różnego rodzaju programów związanych z rewitalizacją. Zdaniem władz Wojsławice zyskają też na znaczeniu w wymiarze regionalnym. Skorzystać mają też przedsiębiorcy, ponieważ w Wojsławicach - mieście łatwiejsze będzie stworzenie warunków dla rozwoju przedsiębiorczości.

- Uważamy również, że zmiana statusu podniesie prestiż Wojsławic i tym samym staną się one bardziej atrakcyjne dla młodych ludzi. Być może będą się czuli bardziej zachęceni do tego, aby tutaj pozostać – brzmi kolejny argument, który miałby przemawiać za projektowanymi właśnie zmianami.

Dużo korzyści, a problemów praktycznie nie ma

Nie bez znaczenia pozostają również aspekty związane z zagospodarowaniem przestrzennym. Zmiana statusu miejscowości oznacza możliwość rozwoju zabudowy innej niż zagrodowa.

Mieszkańcy dopytują również o inne, bardziej indywidualne aspekty ekonomiczne, np. stawki podatków od nieruchomości. Czy ulegną zmianie? Władze przypominają, że stawki uchwala ostatecznie rada gminy, a zmiana statusu miejscowości nie stanowi podstawy do wprowadzania jakichkolwiek zmian w tym obszarze. Podobna prawidłowość dotyczy także gruntów rolnych.

- Grunty rolne będą nadal opodatkowane na tych samych zasadach, niezależnie od położenia. Wyjątek stanowią grunty zajęte pod działalność inną niż rolnicza – twierdzą urzędnicy.

Rolnicy mają również wątpliwości dotyczące przekształceń ich gruntów. Władze uspokajają jednak, że grunty o klasach od I do III mogą być przekształcane wyłącznie za zgodą właściwego ministra.

Niektórzy z zatroskaniem spoglądają również na plastikowy kartonik i dopytują, czy będą zobowiązani do wymiany dowodu osobistego. Uspokajamy więc – zgodnie z informacją, jakiej w tej sprawie udzieliły władze, wymiana nie będzie konieczna.

Komunikaty dotyczące zamiaru wprowadzenia zmian zbiegły się w czasie z początkiem roku szkolnego, więc naturalne pytania zrodziły się również w nauczycielach, którzy obawiają się, że utracą swoje tzw. dodatki wiejskie.

- Dodatki te przyznawane są nauczycielom w miejscowościach do 5 tys. mieszkańców, zatem zmiana statusu nie wpływa na ich naliczanie – odpowiadają władze.

Wojsławice tylko zyskają

Władze twierdzą też, że ustawodawca nie wprowadza zmian w zasadach przyznawania stypendiów i subwencji w miastach do 5 tys. mieszkańców. Mieszkańcy dopytują również o to, czy samorząd nie utraci dostępu do funduszy ze źródeł UE.

- Wręcz przeciwnie. Uzyskanie statusu miasta zwiększy szanse na pozyskanie funduszy unijnych – wyjaśnia wójt Gołębiowski.

Pojawiają się też wątpliwości dotyczące funkcjonowania organów samorządowych, między innymi rady gminy. Okazuje się jednak, że liczba radnych zależy nie od statusu miejscowości, a od liczby mieszkańców. Zmiana statusu nie zrodzi też konieczności przeprowadzania nowych wyborów – zmienią się jedynie nazwy poszczególnych organów.

Mieszkańcy Wojsławic dopytują również o to, czy zmiana będzie oznaczała podwyższenie stawek opłat za wodę, śmieci czy przedszkole.

- Zasady ustalania opłat pozostaną bez zmian – informuje włodarz gminy.

Zmianie nie ulegną również zasady naliczania wynagrodzeń dla burmistrza, radnych i sołtysów. Ale czy rozbudowana zostanie cała administracja? Władze przekonują, że zatrudnienie i wszelkie zmiany zależą od decyzji samorządu, a nie od zmiany statusu.

Czy cała operacja będzie kosztowna? Zdaniem władz jedyny koszt to ten związany ze zmianą oficjalnych pieczęci i urzędowych tablic. **RC**

Wyciąg z ogłoszenia o przetargu ustnym nieograniczonym

Wójt Gminy Rejowiec Fabryczny informuje, że na tablicy ogłoszeń w siedzibie Urzędu Gminy Rejowiec Fabryczny, na tablicy ogłoszeń w sołectwie Kanie-Stacja oraz na stronie internetowej https://gminarejowiecfabr.pl/ i w Biuletynie Informacji Publicznej zostało podane ogłoszenie o drugim publicznym przetargu ustnym, nieograniczonym na sprzedaż nieruchomości niezabudowanej położonej w obrębie geodezyjnym Kanie - Stacja, gm. Rejowiec Fabryczny, powiat chełmski, województwo lubelskie. Działka nr 316/5 obszaru 0,1705 ha, niezabudowana, przeznaczona pod zabudowę jednorodzinną. Księga wieczysta Nr ZA1K/00044414/9 prowadzona przez Sąd Rejonowy w Krasnymstawie. Cena wywoławcza nieruchomości wynosi 53 300,00 zł, w tym podatek VAT 23%. Wysokość wadium wynosi 6 000 zł. Minimalne postąpienie w przetargu wynosi 600 zł. Przetarg odbędzie się dnia 15 października 2024 r. o godz. 8^{30} w siedzibie Urzędu Gminy Rejowiec Fabryczny.

W przetargu mogą brać udział osoby fizyczne lub prawne jeżeli najpóźniej do dnia 8 października 2024 r. (włącznie) wpłacą wadium na rachunek bankowy Gminy Rejowiec Fabryczny.

Szczegółowe informacje można uzyskać pod nr tel. 82 5664545, e-mail: anita.swiader@gminarejowiecfabr.pl

8175

Zmarła Krystyna Tabatt, wybitna nauczycielka pielęgniarstwa

CHEŁM Medyczne Studium Zawodowe im. Władysławy Szoc poinformowało w swoich mediach społecznościowych o śmierci wieloletniej nauczycielki pielęgniarstwa Krystyny Tabatt.

Krystyna Tabatt była nie tylko wykwalifikowaną nauczycielką, ale przede wszystkim ciepłą i serdeczną osobą, która poświęciła wiele lat pracy, przekazując swoją wiedzę i doświadczenie młodym pokoleniom pielęgniarek. Jej zaangażowanie i oddanie zawodowi zyskały jej szacunek i uznanie zarówno wśród studentów, jak i współpracowników.

„Z wielkim smutkiem i żalem żegnamy Panią Krystynę Tabatt – naszą wieloletnią nauczycielkę pielęgniarstwa, serdeczną koleżankę, wspaniałą wychowawczynię. Odszedł wspaniały człowiek, który na zawsze pozostanie w pamięci przyjaciół, wdzięcznych uczennic, rodziców i nauczycieli"- czytamy na stronie Medycznego Studium Zawodowego im. Władysławy Szoc w Chełmie.

„Miałam zaszczyt pracować z Panią Krystyną, nauczycielką pielęgniarstwa. Była skromnym, pracowitym człowiekiem. Życzliwa i spiesząca z pomocą. Smutno żegnać kolejną, dobrą osobę. Składam wyrazy współczucia dla rodziny"- napisała pani **Bogusława.** **AW**

eprasa.pl 8d85b4fd3a

REGION Czy porodówki w Krasnymstawie i Włodawie zostaną całkowicie zlikwidowane?

Gdzie się będą rodzić nasze dzieci?

W szpitalach, w których rodzi się za mało dzieci, mają zostać zlikwidowane oddziały położnicze. Sprawdziliśmy, jak sytuacja wygląda w szpitalu w Krasnymstawie oraz we Włodawie. Czy przyszłe mamy mają się czym martwić?

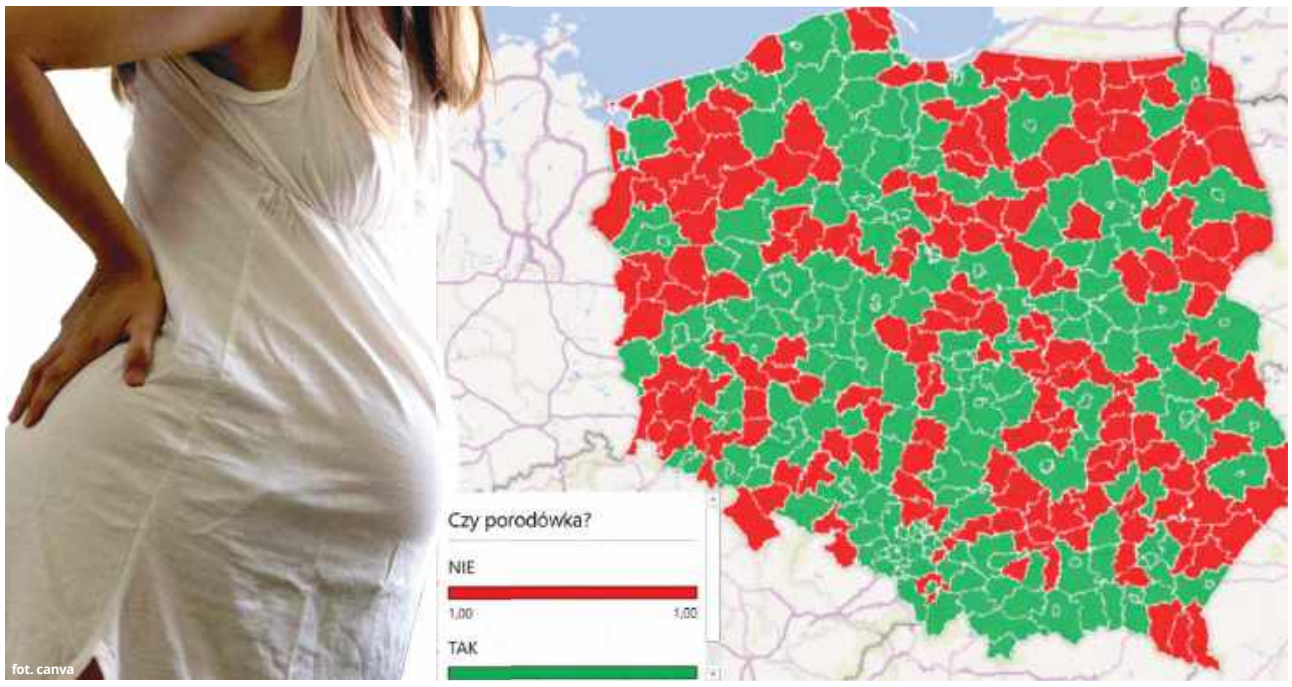

fot. canva

Jeszcze w marcu Ministerstwo Zdrowia zaproponowało, żeby zamknąć oddziały ginekologiczno-położnicze, które przynoszą szpitalom straty. Klucz wyboru jest prosty – zlikwidować trzeba porodówki, w których na świat przyszło mniej niż 600 dzieci rocznie. Nie trzeba być ekspertem, aby się domyślić, że to głównie małe szpitale powiatowe. Takie, do których ciężarne mają najbliżej. Takimi szpitalami są palcówki w Krasnymstawie oraz Włodawie.

- Jeśli porodówka według naszych nowych wycen ma mniej niż 600 porodów rocznie, ona nigdy nie będzie rentowna. Pomijam kwestię bezpieczeństwa pacjentek, jakości świadczeń, ale mamy takie porodówki, które są położone w taki sposób, że w promieniu 40 kilometrów nie ma żadnej innej. Więc planujemy tam dla tych porodów wprowadzić ryczałt. One muszą się utrzymać - powiedziała minister zdrowia **Izabela Leszczyna**.

To na razie plan, który cały czas się zmienia

Tak samo zmienne są kryteria. Początkowo była mowa o 500 poradach rocznie, następnie o 400, a potem o 600 urodzonych dzieciach. Teraz znowu jest to 400 porodów. Nie zmienia to faktu, że lista placówek, których ma dotknąć likwidacja, jest długa. Liczba porodów w Polsce spada z roku na rok, tak samo jest i w naszym regionie.

W szpitalu w Krasnymstawie w roku 2019 r. odbyło się 313 porodów, w 2020 r. – 292 porody, w 2021 r. – 283 porody, w 2022 r. – 194 porody, w 2023 r. – 170 porodów. Dyrektor szpitala uspokaja i przypomina, że został opublikowany projekt o zmianie ustawy o świadczeniach opieki zdrowotnej finansowanych ze środków publicznych oraz niektórych innych ustaw.

- W projekcie tym oprócz zmian systemowych oraz rozwiązań dotyczących restrukturyzacji i transformacji szpitali mogą być wprowadzone dodatkowe kryteria kwalifikacji dotyczące profili zabiegowych. W tym zakresie wstępnie przewiduje się graniczną liczbę 400 porodów, przy czym ostatecznie progowa liczba porodów określona zostanie w drodze rozporządzenia Ministra Zdrowia po przeprowadzeniu dodatkowych analiz i konsultacji - wyjaśnia **Andrzej Jarzębowski**, dyrektor szpitala w Krasnymstawie.

Porodówka w Krasnymstawie otwarta na przyjmowanie maluchów

Jak informuje dyrektor, na chwilę obecną Samodzielny Publiczny Zespół Opieki Zdrowotnej w Krasnymstawie utrzymuje oddział położniczo-ginekologiczno-neonatologiczny.

- Zapraszamy wszystkie pacjentki z terenu naszego powiatu oraz powiatów ościennych do bezpiecznego porodu w naszym szpitalu. Mamy bardzo dobrze przygotowane warunki bezpiecznego porodu oraz opieki nad noworodkiem dla pacjentek i niemowląt, oraz profesjonalną kadrę lekarsko-położniczo-pielęgniarską - dodaje dyrektor.

Przypomina też, że ciężarne zainteresowane porodem w krasnostawskim szpitalu mają możliwość uczestniczyć w zajęciach szkoły rodzenia. Są one bezpłatne, prowadzone w ramach umowy z Narodowym Funduszem Zdrowia. Cykl spotkań obejmuje 10 tematów dotyczących ciąży, porodu, połogu i opieki nad noworodkiem. Udział w nich mogą wziąć panie od 22 tygodnia ciąży. Zajęcia odbywają się w budynku przychodni przy ul. Sobieskiego 4 w Krasnymstawie.

We Włodawie porodów nie ma od października

W szpitalu we Włodawie działalność w zakresie położnictwa oraz noworodków została zawieszona 6 października ub. roku. W 2021 roku urodziło się tam 168 dzieci, w 2022 roku - 163, a w ubiegłym roku do 6 października - 75. Jak przyznaje dyrektor placówki **Elżbieta Korszla**, powiat włodawski starzeje się i wyludnia, i ta sytuacja wymaga dostosowania świadczeń zdrowotnych do potrzeb naszej populacji.

Wyjaśnia też, że decyzja o zawieszeniu działalności szpitala w zakresie położnictwa była podyktowana między innymi brakiem lekarza neonatologa, który jest niezbędny w zespole terapeutycznym na sali porodowej, a później przy opiece nad noworodkiem. Nie jest to jedyny powód na zawieszenie działalności oddziału. Wpływ miała także drastycznie spadająca liczba porodów odbywających się w placówce, co nie pozwala na pokrycie kosztów utrzymania oddziału.

- Wynagrodzenie, jakie otrzymywał szpital od NFZ za jeden poród, wynosiło ok. 3 500 zł brutto plus średnio taka sama kwota brutto za hospitalizację neonatologiczną. Przychód z NFZ w roku 2023 z tytułu porodów i hospitalizacji noworodka w oddziale położniczo-ginekologicznym wyniósł 603 899 zł, a same koszty osobowe kadry medycznej zabezpieczające te świadczenia zgodnie z wymogami prawnymi stanowiły 2 122 528,00 zł. Biorąc pod uwagę przychód z NFZ i same koszty wynagrodzenia, to oddział w roku 2023 uzyskał stratę na poziomie ponad 1 mln 500 tys. zł. Uzyskany przychód nie pokrywał nawet kosztów osobowych personelu medycznego realizującego świadczenia - mówi nam dyrektor.

W opinii Korszly przy tak małej liczbie porodów personel medyczny nie mógł udoskonalać swoich umiejętności. Jak wyjaśnia dyrektor, biorąc pod uwagę fakt, że szpital we Włodawie nie spełni warunku wskazanego w projekcie nowelizacji ustawy (min. 400 porodów w ciągu roku), pacjentkom proponowane są inne możliwości i projekty. Jednym z rozwiązań, jakie szpital oferuje mieszkankom powiatu włodawskiego, jest możliwość skorzystania ze świadczeń szpitala w Chełmie lub Świdniku.

- Proponujemy, aby lekarze specjaliści z zakresu położnictwa i ginekologii np. ze szpitala w Chełmie i szpitala w Świdniku przyjmowali nasze pacjentki w naszej poradni ginekologiczno-położniczej we Włodawie i Urszulinie przynajmniej 2 razy w tygodniu - dodaje dyrektor.

Dyrekcja planuje także wzmocnić rolę położnej w POZ oraz zapewnić np. koordynatora w tym obszarze. Biorąc pod uwagę tzw. warunek brzegowy i uwzględniając położenie szpitala we Włodawie, kierownictwo placówki uważa, że należy zabezpieczyć i sfinansować przez budżet państwa transport medyczny przez 24 godz. jako zabezpieczenie przy izbie przyjęć dla rodzących. W zakresie usług ginekologicznych szpital rozważa wdrożyć świadczenie tych usług w poradniach we Włodawie i Urszulinie, a także wykonywać zabiegi ginekologiczne w systemie „jednego dnia". Rozważa także utworzenie pakietu ginekologicznego i wykonywanie zabiegów w oddziale chirurgii ogólnej.

- Mam nadzieję, że te nasze projekty będą możliwe do realizacji i będą wystarczające, aby kobiety z powiatu włodawskiego czuły się bezpiecznie i miały zapewniony dostęp do świadczeń zdrowotnych z zakresu położnictwa i ginekologii - podsumowała Elżbieta Korszla.

Resort musi dokładnie przyjrzeć się mapie porodówek do likwidacji, zanim wprowadzi zmiany. Trzeba podjąć takie działania, żeby po reformie pacjentka nie musiała do szpitala jechać kilkuset kilometrów. Dlatego należy zostawić niektóre szpitale, mimo że nie spełniają kryterium liczby porodów.

News 4 Media, AK

Mniejsza pensja dla dyrektorek miejskich placówek

KRASNYSTAW Rozpoczęcie roku szkolnego przyniosło niespodziewaną zmianę dla dyrektorek krasnostawskich szkół i przedszkoli. Decyzja burmistrza o zmianie wysokości dodatku motywacyjnego wywołała duże poruszenie wśród pedagogów. Zapytaliśmy burmistrza Daniela Miciułę o powody tej decyzji.

W skład wynagrodzenia dyrekcji palcówek oświatowych wchodzi dodatek motywacyjny. Jest to jeden z elementów wynagrodzenia nauczycieli, który uwzględniony jest w Karcie nauczyciela. Jak dotąd dyrektorzy placówek w Krasnymstawie otrzymywali 20%-30% dodatku motywacyjnego. Wysokość dodatku została zmieniona i od września wynosi 15%. Jak wyjaśnił nam burmistrz, wszelkie decyzje podejmuje w oparciu o przepisy prawa. W rozmowie z nami burmistrz przyznał, że dodatki motywacyjne nie zostały obniżone, a zostały przyznane dyrektorom szkół i przedszkoli na nowo.

- Poprzednie dodatki przyznane były od marca do sierpnia 2024 r. - poinformował nas burmistrz Krasnegostawu **Daniel Miciuła**.

Burmistrz na prośbę dyrektorek przeprowadził z nimi spotkania, na których uzasadniał swoje stanowisko. Na czwartek (12 września) zwołana została komisja Oświaty, Kultury, Kultury Fizycznej i Turystyki RM Krasnystaw. Po tym spotkaniu informacje będą bardziej kompletne. Do tematu wrócimy.

AK

Razem pomagajmy dzieciom w kryzysie

GM. CHEŁM W niedzielę, 15 września, nad zalewem w Żótańcach odbędzie się kolejny Rodzinny Piknik Charytatywny z Rotary Club Chełm. Start o godz. 13. Głównym partnerem w organizacji tego wydarzenia jest gmina Chełm, ale osób i instytucji, które wspierają tę inicjatywę, jest naprawdę wiele. W tym roku rotariańskiej akcji przyświeca hasło „Zdrowie w młodej głowie".

- Każdy z was może dołożyć swoją cegiełkę, czyli „piątaka dla dzieciaka", i przyczynić się do powstania ośrodka, który będzie pomagał młodym osobom zmagającym się z problemami natury psychicznej, a takich osób jest niestety coraz więcej - mówi **Wanda Jaroszczuk**, prezydent Rotary Club Chełm. - Przygotowaliśmy wiele atrakcji i zamówiliśmy piękną pogodę.

Na scenie w pobliżu zalewu zaprezentują swoje talenty młodzi artyści z Chełmskiego Domu Kultury i Młodzieżowego Domu Kultury w Chełmie, a także Chełmskiej Szkoły Rocka. Wystąpią także dzieci z gminy Leśniowice. Będzie okazja do wspólnego tańca i obejrzenia motocykli i starych samochodów, pokazów sportowych, garncarstwa oraz udzielania pomocy przedmedycznej. Wśród atrakcji dla dzieci m.in. pływanie żaglówką, dmuchany plac zabaw, animacje, malowanie twarzy, gry i zabawy z nagrodami, alpaki. Koło Gospody Wiejskich z Jagodna zaserwuje smakołyki regionalnej kuchni. Będą też pyszne ziemniaczki z parnika z jogurtem z Bielucha, gulasz przygotowany przez myśliwych z koła Szarak, kiełbaski z grilla, granita, popcorn i wata cukrowa.

- Mamy nadzieję, że wszyscy będą się dobrze bawić i wesprą „piątakami" naszą akcję na rzecz chełmskiego Stowarzyszenia Tak Niewiele, które w 2024 r. postanowiło skierować swoje działania w kierunku pomocy młodzieży i dzieciom zmagającym się z depresją, samookaleczających się, tych przed i po próbach samobójczych - dodaje Wanda Jaroszczuk.

- Naszym marzeniem jest założenie dziennego ośrodka wsparcia dla dzieci w kryzysie psychicznym i ich rodziców, którzy tak naprawdę pozostają sami z tym trudnym problemem - wyjaśnia **Beata Adamczyk**, prezes Stowarzyszenia Tak Niewiele. - Brakuje nam 300 000 zł na zakup odpowiedniej nieruchomości z dala od miejskiego zgiełku, gdzie oprócz pracy nad psychiką, dzieciaki będą mogły popracować nad ciałem, nauczyć się relaksacji i skorzystać z porad stylisty, spędzać aktywnie czas, korzystając z różnych form wypoczynku, angażować się w wolontariat i spotkać się z seniorami, dzięki którym poznają najważniejsze w życiu wartości i otrzymają wiele bezwarunkowego ciepła i serdeczności.

red

eprasa.pl 8d85b4fd3a

REJOWIEC FABRYCZNY Głosy w sprawie skargi podzielone

Festyn przeszkadzał czy jednak nie?

W czasie ostatniej sesji rady miasta podjęto uchwałę dotyczącą niedawnej skargi, którą na działania burmistrza Gabriela Adamca złożył zarząd spółdzielni mieszkaniowej zlokalizowanej przy ul. Hirszfelda. Pojawił się zarzut o to, że zorganizowany przez miasto lipcowy festyn przeszkadzał mieszkańcom usytuowanych tam bloków. Ustalenia komisji skarg, wniosków i petycji wydają się jednak przeczyć przedstawionym w skardze sugestiom.

Muzyka miała uszkodzić ściany

Obecni na sesji radni mogli się zapoznać zarówno z treścią samej skargi, jak i obszernym uzasadnieniem, jakie w kontekście przedmiotowej uchwały przygotowali członkowie komisji. Treść pierwszego dokumentu przybliżyła zebranym przewodnicząca rady **Iwona Herda**. Co wzbudziło niepokój mieszkańców? Przede wszystkim głośna, rytmiczna muzyka. Fala dźwiękowa, która tamtej nocy regularnie uderzała w elewację budynków, miała być na tyle uciążliwa, że zachodziła obawa o stan techniczny całego obiektu.

- Dokument wpłynął do rady miasta 31 lipca. Sporządził go zarząd spółdzielni mieszkaniowej lokatorsko-własnościowej w Rejowcu Fabrycznym. Skarga dotyczy miejsca, w którym zorganizowany został letni festyn, to znaczy u zbiegu ulic Hirszfelda i Lubelskiej. W bezpośrednim sąsiedztwie bloków mieszkalnych. Zdaniem mieszkańców nagłośnienie sceny i jej usytuowanie w tak małej odległości od bloku powodowało ogromny hałas. Mieszkańcy stwierdzili również, że obiekt przy ul. Hirszfelda 4 drżał od poziomu fundamentów. Wibracje miały powodować drżenie całego bloku. W mieszkaniach natomiast miały się przez całą tę noc trząść meble – nadmieniła, przytaczając treść skargi, przewodnicząca rady miasta.

Mieszkańcy mieli obawiać się podobno o to, że potężne wibracje i fala dźwiękowa spowodują poważne uszkodzenia budynku, w tym odspojenie warstwy ocieplenia od elewacji.

- Zarząd zauważył również, że bez porozumienia z nimi wszystkie śmieci trafiły po wydarzeniu do pojemników, które stanowią własność mieszkańców bloków przy ul. Hirszfelda. Pojemniki zostały, zdaniem zarządu, ustawione po raz pierwszy 26 lipca, a więc na dzień przed wydarzeniem. Znalazły się tam kubki z piwem, resztki gastronomiczne, brudne talerzyki itp. Zapełnione zostały dwa kontenery o pojemności 1100 litrów – brzmią kolejne zarzuty, które zostały opisane w skardze.

Po imprezie pełno śmieci?

Mieszkańcy zauważyli również, że oprócz zapełnionych kontenerów na terenie spółdzielni pojawiły się także ogromne worki ze śmieciami. Część odpadów miała być, według ich relacji, wywieziona wcześniej, natomiast kontenery miały pozostać zapełnione do dnia przedstawienia skargi, czyli 31 lipca (festyn miał miejsce w sobotę 27 lipca – przyp. red.).

Twórcy skargi zauważyli również, że miasto dysponuje amfiteatrem, który umożliwia zorganizowanie tego typu wydarzeń w oddaleniu od zabudowy mieszkaniowej.

Tym spostrzeżeniom wydają się jednak przeczyć ustalenia, jakie w toku prowadzonych przez siebie czynności poczyniła miejska komisja skarg. Obszerne sprawozdanie z prowadzonego w tej sprawie postępowania złożyła na sesji przewodnicząca komisji, radna **Agnieszka Soczyńska**. Zdaniem członków komisji, którzy swoje stanowisko oparli na zebranych dowodach, festyn przygotowano zgodnie z obowiązującymi przepisami. Nad przebiegiem wydarzenia czuwała policja, a do dyspozycji uczestników były też służby medyczne. Festyn, jak zauważyła przewodnicząca, był również zabezpieczany przez pracowników urzędu miasta.

źródło: Freepik, zdjęcie ilustracyjne

- Miejsce wydarzenia zostało wybrane po analizie dostępnych w tym momencie terenów. Burmistrz poinformował nas również, że osobiście rozmawiał z mieszkańcami bloków przy ul. Hirszfelda i konsultował z nimi zamiar zorganizowania imprezy. Informował o jej przebiegu oraz ewentualnych niedogodnościach. Mieszkańcy, jak ustaliliśmy, nie wnosili wówczas, czyli na etapie planowania wydarzenia, żadnych zastrzeżeń – mówiła o szczegółach prowadzonego w sprawie postępowania przewodnicząca komisji.

Burmistrz pytał mieszkańców o zdanie

Dodała też, że burmistrz **Gabriel Adamiec** rozmawiał z mieszkańcami nie tylko przed, ale i w czasie trwającego festynu.

- Na tym etapie nie było głosów sprzeciwu. Wszyscy wydawali się zadowoleni z lokalizacji i przebiegu wydarzenia. Docenili, że miejsce jest dostępne i wyposażone w wiele miejsc parkingowych. Uczestnicy mogli też skorzystać z wielu miejsc siedzących, które zostały wydzielone w zacienionych strefach. Pojawiły się też wyjaśnienia dotyczące kontenerów. Zostały dostarczone na miejsce wcześniej, nie były zamknięte, a więc mogli z nich korzystać także mieszkańcy bloków. W dniu festynu, rano, kontenery były już częściowo wypełnione odpadami. Poza tym cały teren po festynie został uprzątnięty do godziny 1.20 w nocy – przytaczała najważniejsze ustalenia radna Soczyńska.

Na ponowne rozmowy z mieszkańcami udała się również, co stwierdzono w uzasadnieniu, przewodnicząca rady miasta. W 15 na 19 lokali mieszkalnych mieszkańcy nie wnosili większych uwag w sprawie wydarzenia. Rozmowy nie potwierdziły przedstawionych w piśmie zarzutów.

- Osoby, które podpisały skargę, a które nie potwierdziły później przedstawionych w niej zarzutów, dodały, że nie zostały zapoznane z treścią pisma. Siedmiu lokatorów wycofało swoje poparcie dla przedstawionych w piśmie tez – poinformowała radnych Soczyńska.

Tym samym postanowiono, aby przedmiotową skargę uznać za bezzasadną.

Nie wszyscy zadowoleni?

Radnego **Sławomira Kułagi** przedstawione wyjaśnienia najwyraźniej nie usatysfakcjonowały, ponieważ zauważył, że skarga mimo wszystko wpłynęła, a rolą władz miasta jest dbać nie tylko o „zadowolonych", ale także o tych, którzy nie brali udziału w wydarzeniu i pozostali w domach.

- Także o zwierzęta. Sądzę, że teraz, już po wszystkim, należałoby po prostu przeprosić, jeśli komuś to przeszkadzało. A co do lokalizacji, to być może warto było zorganizować to wydarzenie na os. Wschód, gdzie funkcjonuje już teraz piękny, ogrodzony plac rekreacyjny. W ubiegłym roku zgromadziło się tam bardzo dużo ludzi i jest to dobre miejsce – ocenił radny Kułaga.

Do sprawy odniósł się też burmistrz **Gabriel Adamiec**, który potwierdził, że prowadził konsultacje społeczne w sprawie lokalizacji i decyzja o wyborze ulicy Hirszfelda była przemyślana.

- Mieszkańcy stwierdzili, że na Wschodzie jest przysłowiowa „patelnia", nie ma gdzie się skryć, jest gorąco. Na stadionie takich wydarzeń robić nie możemy, ponieważ funkcjonuje tam system nawadniający na płycie boiska. Zostałby zniszczony. Mieszkańcy chcieli, aby wydarzenie miało miejsce właśnie tutaj. Bo jest to centrum, bo są dostępne sklepy. Pracownicy urzędu włożyli w przygotowania mnóstwo czasu i sił. Starali się czuwać nad wszystkim, co możliwe. Faktycznie, popełniliśmy błąd dotyczący kontenerów, ponieważ powinny zostać wcześniej zamknięte.

Radny **Mariusz Grams** zauważył, że najprawdopodobniej doszło do złamania prawa, ponieważ odpowiednia uchwała z 2018 roku, w której wskazano miejsca, gdzie może być spożywany alkohol, nie uwzględnia skweru przy Hirszfelda.

- Wystarczyło wprowadzić zmianę w uchwale i nie byłoby problemu – zauważył radny.

Ostatecznie za uznaniem skargi za bezzasadną opowiedziało się 10 radnych, trzech było przeciwko, a jeden radny wstrzymał się od oddania głosu.

RC

Zrzucą lisie szczepionki

REGION Lubelski Wojewódzki Lekarz Weterynarii poinformował, że od 13 do 15 września zostanie przeprowadzona kolejna akcja szczepienia lisów przeciwko wściekliźnie. O czym należy pamiętać?

Szczepionka, jak zwykle zresztą, będzie zrzucana przy pomocy samolotów i następnie ręcznie rozkładana przez pracowników inspekcji weterynaryjnej.

- Warto pamiętać o tym, że zawiera się ona w blistrze z płynem, który z kolei zatopiony jest w specjalnej, brązowo-zielonej przynęcie. Jeśli natrafimy w terenie na podobny przedmiot, nie wolno go dotykać pod żadnym pozorem – przestrzega Lubelski Wojewódzki Lekarz Weterynarii **Agnieszka Smyl**.

Ważne jest również to, że szczepionka nie jest przeznaczona do szczepienia domowych czworonogów. Jeśli nasz pies lub kot połknie przez przypadek lisią szczepionkę, może mieć problemy związane z funkcjonowaniem układu pokarmowego.

źródło: Freepik, zdjęcie ilustracyjne

- Jeśli jednak taki przypadkowy kontakt będzie miał miejsce, to należy bezzwłocznie umyć skórę wodą z mydłem i skontaktować się z lekarzem – informuje Smyl.

Najbardziej ryzykowne będą pierwsze dwa tygodnie po wyłożeniu szczepionki. Domowe zwierzęta nie powinny być wówczas wypuszczane poza teren posesji.

RC

Imponujący wynik chełmskiego zakładu

CHEŁM Ponad 100 milionów ton – tyle cementu wyprodukowała już Cementownia Chełm od początku istnienia zakładu.

Cementownia Chełm działa od 1960 roku. Na przestrzeni lat produkowała od ok. 1 mln do nawet 2,5 mln ton cementu rocznie. Po blisko 64 latach, w czerwcu br., przełożyło się to na imponujący wynik – wielkość produkcji, liczona od chwili powstania zakładu, wyniosła w sumie 100 milionów ton.

Wytwarzany w Chełmie cement jest dystrybuowany zarówno w workach, jak i luzem. O uznaniu, jakim cieszy się produkt oferowany przez Cemex Polska, świadczy lista ważnych inwestycji, które zostały zrealizowane z jego udziałem. Z chełmskiego cementu powstały choćby autostrady, drogi szybkiego ruchu, obiekty sportowe, mieszkaniowe i komercyjne (np. biurowce i galerie handlowe).

– Cementownia Chełm jest regularnie modernizowana, dlatego pozostaje niezmiennie jednym z czołowych zakładów tego typu w Polsce. Dzięki kolejnym inwestycjom wytwarzamy cement najwyższej jakości, który odpowiada na potrzeby naszych klientów, a także na kluczowe współczesne wyzwania związane choćby ze zmianami klimatu – mówi **Tadeusz Radzięciak**, dyrektor Pionu Produkcji i Technologii Cementu, Członek Zarządu Cemex Polska. – Na szczególną uwagę zasługują wytwarzane w naszym zakładzie niskoemisyjne cementy Vertua, które pozwalają na znaczącą redukcję śladu węglowego inwestycji budowlanej. W ten sposób wspieramy naszych klientów w osiąganiu ich zrównoważonych celów, realizując przy tym globalną strategię „Future in Action", w ramach której dążymy do łagodzenia zmian klimatu – dodaje.

O Cementowni Chełm

Cementownia to największy zakład produkcyjny w Chełmie. Jej budowę rozpoczęto w 1956 r., a pierwszy rozruch linii produkcyjnej miał miejsce w Barbórkę, 4 grudnia 1960 roku.

Właścicielem zakładu jest Cemex Polska. W chełmskiej cementowni wytwarzane są m.in. cementy portlandzkie, portlandzkie popiołowe, portlandzkie wieloskładnikowe oraz cementy specjalne niskoalkaliczne i odporne na siarczany.

W roku 2008 w Cementowni Chełm wdrożono Zintegrowany System Zarządzania, na który składają się System Zarządzania Jakością (ISO 9001), System Zarządzani Środowiskowego (ISO 14001), System Zarządzania BHP (ISO 45001) oraz System Zarządzania Energią (ISO 50001). Dodatkowo w roku 2011 zakład został wpisany do prowadzonego przez Generalną Dyrekcję Ochrony Środowiska rejestru EMAS. Świadczy to o spełnianiu przez cementownię najwyższych standardów w zakresie ochrony środowiska, a fakt ten podlega corocznej weryfikacji przez niezależnych ekspertów.

O Cemex Polska

Cemex to globalna firma z branży materiałów budowlanych, która troszczy się o lepszą przyszłość dla kolejnych pokoleń, dzięki zrównoważonym produktom i rozwiązaniom. Poprzez nieustanne innowacje oraz szeroko zakrojone prace badawcze i rozwojowe, firma dąży do osiągnięcia neutralności klimatycznej.

Cemex to lider gospodarki o obiegu zamkniętym w sektorze budowlanym, a dzięki wdrażaniu nowych technologii, jest również pionierem w zakresie wykorzystania paliw alternatywnych i surowców wtórnych w procesach produkcyjnych. Cemex oferuje cement, beton towarowy, kruszywa oraz rozwiązania urbanizacyjne na rozwijających się rynkach całego świata, a międzynarodowy zespół świadczy na rzecz klientów wysokiej jakości usługi, wykorzystując technologie cyfrowe.

Więcej informacji na www.cemex.pl

Cemex

eprasa.pl 8d85b4fd3a

CHEŁMSKIE NIEDŹWIEDZIE BIZNESU 2023

TRWA GŁOSOWANIE NA KUPONACH I SMS-OWE!

Już po raz ósmy wyróżniającym się firmom, ich właścicielom i menadżerom oraz samorządom, wnoszącym znaczący wkład w unowocześnienie i rozwój gospodarczy miasta i województwa oraz budującym pozytywny wizerunek Chełma, powiatu chełmskiego i Lubelszczyzny w kraju i za granicą, przyznane zostaną honorowe tytuły i statuetki. Laureatów poznamy podczas wielkiej gali Chełmskich Niedźwiedzi Biznesu 11 października. Gwiazdą wieczoru będzie Andrzej Krzywy.

To już 8. edycja Chełmskich Niedźwiedzi Biznesu. Organizatorem, jak co roku, jest Super Tydzień Chełmski i Radio Bon Ton. Ta wspólna inicjatywa redakcji gazety i radia ma na celu wspieranie rozwoju gospodarczego miasta i subregionu oraz służy promowaniu postaw proinwestycyjnych, wspieraniu przedsiębiorczości, poprzez wskazywanie kluczowych czynników sukcesu firmy, promocję przedsiębiorców i ich firm odnoszących sukcesy ekonomiczne, upowszechnianie zasad etyki zawodowej oraz działań na rzecz środowiska naturalnego i społeczności lokalnej.

Chełmskie Niedźwiedzie Biznesu za 2022 rok przyznane

Dzięki głosom Czytelników i ocenie Kapituły wyróżniającym się firmom, ich właścicielom i menadżerom oraz produktom przyznany zostanie honorowy tytuł i statuetki Chełmskie Niedźwiedzie Biznesu w kategoriach: **Firma Roku, Mikroprzedsiębiorstwo Roku, Produkt Roku, Biznesmen/Bizneswoman Roku** oraz **Samorządowa Inwestycja Roku** - inwestycje samorządowe, które znacząco wpływają na rozwój społeczny i gospodarczy regionu i które są podstawowym czynnikiem rozbudowy lokalnej infrastruktury technicznej i społecznej, a w konsekwencji poprawy życia mieszkańców.

Przyznany zostanie również honorowy tytuł **Ambasadora Chełmskiego Biznesu**. W ten sposób co roku doceniamy osoby, które z racji zajmowanych stanowisk w czołowych instytucjach i agendach państwowych oraz korporacjach krajowych i zagranicznych lobbowały w 2023 r. na rzecz rozwoju naszego regionu.

Kulminacją tej wyjątkowej edycji plebiscytu będzie uroczysta gala, która odbędzie się 11 października 2024 roku. **Gwiazdą wieczoru będzie Andrzej Krzywy**, znany piosenkarz, kompozytor, autor tekstów. Zaśpiewa swoje największe przeboje.

Patronat honorowy nad tym wydarzeniem objął **Piotr Deniszczuk**, starosta chełmski.

Gwiazdą wieczoru - Andrzej Krzywy

GŁOSOWANIE!

Na kandydatów można głosować na kuponie, który jest drukowany w naszej gazecie. Kupon można przynieść do redakcji, przesłać pocztą (na adres: Super Tydzień Chełmski 22-100 Chełm, ul. Lubelska 31) lub wrzucić do jednej z naszych skrzynek ogłoszeniowych.

Uruchomiliśmy też głosowanie za pomocą SMS-ów. **Potrwa do 30 września do godziny 23.59.**

red

Tak było na gali w ubiegłym roku

CHEŁMSKIE NIEDŹWIEDZIE BIZNESU 2023

KUPON DO GŁOSOWANIA

- ☐ FIRMA ROKU
- ☐ MIKROPRZEDSIĘBIORSTWO ROKU
- ☐ PRODUKT ROKU
- ☐ BIZNESMEN/BIZNESWOMAN ROKU
- ☐ SAMORZĄDOWA INWESTYCJA ROKU

NAZWA FIRMY/KANDYDAT

.....

.....

DANE GŁOSUJĄCEGO

.....
Imię i nazwisko

.....
Telefon

Wyrażam zgodę na przetwarzanie moich danych osobowych na potrzeby konkursu organizowanego przez Grupę Wydawniczą Słowo.

PATRONAT HONOROWY
STAROSTA CHEŁMSKI
PIOTR DENISZCZUK

Gmina Ruda-Huta

Pasujemy do Ciebie
GMINA CHEŁM
POKRÓWKA

Gmina Leśniowice

emitel

eprasa.pl 8d85b4fd3a

CHEŁMSKIE NIEDŹWIEDZIE BIZNESU 2023 - SPRAWDŹ, KTO BIERZE UDZIAŁ W PLEBISCYCIE

Kto tym razem dostanie statuetkę? Zagłosuj na swojego kandydata!

KATEGORIA: Produkt Roku

Herbella - tylko woda i zioła

Na polskim rynku pojawiła się innowacyjna propozycja dla osób ceniących zdrowy i ekologiczny styl życia. Firma Aqua East Polska Sp. z o.o. z Rudy-Huty wprowadziła na rynek wyjątkowy napój ziołowy Herbella, który zachwyca nie tylko smakiem, ale także naturalnym składem.

Herbella to połączenie krystalicznie czystej wody źródlanej z ekologicznymi ekstraktami świeżych ziół. Dzięki unikalnej metodzie produkcji napój ten jest wolny od cukru, konserwantów i sztucznych barwników.

Napój posiada Certyfikat EKO – Euroliść, gwarantujący najwyższą jakość i pochodzenie z ekologicznych upraw. Delikatnie musująca woda z dodatkiem świeżych ziół to doskonała alternatywa dla słodkich napojów. Herbella dostępna jest w trzech wariantach smakowych: mięta, melisa i rumianek, dzięki czemu każdy znajdzie coś dla siebie. Napój nie zawiera cukru, co czyni go dobrym wyborem dla osób dbających o linię i zdrowie. To doskonałe rozwiązanie dla ludzi poszukujących nowych, unikalnych smaków oraz dla tych, którzy nie przepadają za smakiem zwykłej wody.

Herbella świetnie sprawdzi się zarówno jako samodzielny napój, jak i dodatek do koktajli czy lemoniad. Dostępna jest w szklanych butelkach o pojemności 1 litra.

Herbella idealnie wpisuje się w potrzeby całej rodziny, stanowiąc alternatywę dla słodkich napojów dostępnych obecnie na rynku. To kompozycja, która świetnie sprawdzi się podczas letniego biesiadowania, jako dodatek do pysznych posiłków, jak również do różnego rodzaju napojów czy drinków, stanowiąc ich bazę.

Aqua East Polska Sp. z o.o. to polska firma z długimi tradycjami w produkcji napojów. Firma stawia na jakość i naturalność swoich produktów, dbając o środowisko naturalne. Herbella to nie tylko napój, to nowa jakość na rynku napojów. Woda jest zdrowszą, ekologiczną i smaczną alternatywą dla słodkich napojów.

opr. MŁ

KATEGORIA: Biznesmen/ Bizneswoman Roku

Agnieszka Mielniczuk - Carving - Dekoracje z Owoców i Warzyw

„Talent tworzy pasję, a pasja tworzy profesjonalizm" - tym mottem Agnieszka Mielniczuk kieruje się przy rozwijaniu i doskonaleniu swojego biznesu od wielu lat. Jej pasją jest carving, czyli sztuka rzeźbienia w owocach i warzywach. Zajmuje się nim od 2008 roku i można powiedzieć, że jest jego prekursorką w naszym regionie. Od ponad 5 lat prowadzi swoją firmę „Carving - Dekoracje z Owoców i Warzyw Agnieszka Mielniczuk", w której tworzy prawdziwe dzieła sztuki z rzeźbionych owoców i warzyw na potrzeby cateringów i przyjęć okolicznościowych oraz różnych eventów.

Agnieszka Mielniczuk to kobieta wielu talentów. Jest nie tylko praktyczką w wywodzącej się z Dalekiego Wschodu sztuce carvingu, ale też trenerką i szkoleniowcem, dzięki temu może łączyć swoje różne zawody (pedagog, florystka i technolog żywienia) i rozwijać swój biznes wielotorowo, np. prowadząc także szkolenia promujące zdrowe odżywianie w szkołach i przedszkolach, ale także dla grup dorosłych. Jako specjalistka od carvingu ma na swoim koncie wiele osiągnięć i sukcesów. W latach 2009-2012 jako jedyna Polka stanęła wielokrotnie na podium zawodów carvingowych organizowanych w Polsce, była koordynatorką i realizatorką sekcji owocowych dla VIP oraz loży prezydenckiej dla ponad 4 tys. gości podczas otwarcia i zamknięcia Igrzysk Europejskich European Games Kraków-Małopolska 2023, a pod koniec ubiegłego roku brała udział w programie Guest Star Chef (Gościnny Gwiazdor Kuchni) w Niemczech organizowanym przez ogólnoświatową organizację zrzeszającą najbardziej utalentowanych kucharzy z całego globu - Best of Gastronomie. Została też zaproszona przez producentów programu „Mam talent" do uczestnictwa w jego 15. edycji, gdzie prezentowała przed jury swoje niesamowite zdolności carvingowe.

- To dla mnie piękna historia, ponieważ pokrywała się z jubileuszem mojej przygody z carvingiem – mówi. - Po tylu latach pracy i wiary zainwestowanych w moje marzenia odezwał się do mnie „srebrny ekran" i dostałam swoje 5 minut na nim. Jestem wdzięczna za tę szansę, to mnie jeszcze bardziej zmotywowało do dalszej pracy i rozwoju – podsumowuje.

Udział w programie to był tylko przystanek na drodze rozwoju jej biznesu. Już niebawem przed nią kolejne wyzwania. - W tym momencie mogę zaprosić chętnych na wielki piknik sportowo-rodzinny, który odbędzie się na błoniach PGE Narodowego w Warszawie 15 września z okazji Narodowego Dnia Sportu. Będę tam prowadzić zajęcia w strefie promocji spożycia owoców i warzyw. Warsztaty przygotowuję we współpracy z firmami PPH Ewa-Bis Spółka Z.O.O. i Karmimy Myśli Spółka Z.O.O – wymienia. - Kolejne duże wydarzenia, w których będzie brała udział to II Edycja Gastroedukacji w Warszawie organizowana przez Akademię Kelnerską Grzegorza Górnika oraz „Edukatorzy kontra praktycy", czyli Kongres dla dyrektorów i nauczycieli szkół gastronomicznych, hotelarskich i turystycznych kontra restauratorzy i menagerowie restauracji.

Agnieszka Mielniczuk najbardziej lubi w swojej pracy to, że ciągle może uczyć się nowych rzeczy i rozwijać swoją pasję oraz poznawać ciekawych i utalentowanych ludzi z branży – zarówno w Polsce, jak i za granicą.

- Mój biznes daje mi właśnie takie szerokie możliwości. Bardzo sobie to cenię: mobilność i możliwość rozwoju – podsumowuje pani Agnieszka, która jak na prawdziwą businesswoman przystało, nie lubi tkwić w miejscu i ciągle szuka nowych, ciekawych okazji i szans dla swojej firmy.

juna

Twój Agent Ubezpieczenia
Kinga Jędrzejewska
NAJLEPSZE UBEZPIECZENIA DLA CIEBIE
Chełm, ul. Lwowska 13 R
798 707 260
663 065 989
4029

SINKO
OCIEPLENIA
WYMIANA PIECA
DOFINANSOWANIA
CENTRUM
CHEŁM HRUBIESZOWSKA 102
737 828 760
WWW.SINKOENERGY.PL

Jagiełło
REGIONALNY BROWAR RODZINNY

allegro Ads
Unlimited
www.mk-unlimited.pl

SPÓŁDZIELNIA SOCJALNA
Dębowy Las
Pełna oferta cateringowa
Obsługa uroczystości rodzinnych oraz firmowych
Wołkowiany 28A
tel: 781 027 695

PIEKARNIA MAZUR
ul. Fryderyka Chopina 15
22-170 Rejowiec Fabryczny
tel. 575 040 614

Stachniuk SUPER OPTYK
Chełm
Ul. Popiełuszki 7
Krasnystaw
Pl. Żołnierzy Wyklętych 1
Hrubieszów
Pl. Staszica 16

travelplanet.pl
dobrze wybrane wakacje
Salon Podróży
Chełm, ul. Lwowska 13s/2
602 613 959, 606 476 827
chelm_lwowska@travelplanet.pl

POMIX
Wierzbica - Osiedle
602 772 906
kontakt@pomix.com.pl
www.pomix.com.pl

ALIOR BANK
Oddział w Chełmie
ul. Lubelska 70
2398

Wypożyczalnia Minikoparek
Stołpie 13c
tel. 531 755 057

eprasa.pl 8d85b4fd3a

KATEGORIA: Samorządowa Inwestycja Roku

Budowa kanalizacji sanitarnej na terenie gminy Rejowiec

Mieszkańcy Rejowca mogą cieszyć się znaczącą poprawą jakości życia. Dzięki zakończonej inwestycji, mającej na celu rozbudowę sieci kanalizacji sanitarnej przy ulicy Dąbrowskiego, nowe osiedle zostało podłączone do nowoczesnej infrastruktury.

Projekt, którego wartość wyniosła 836 398,77 zł, sfinansowany został ze specjalnej subwencji. W ramach zadania wykonano około 980 metrów nowych instalacji kanalizacyjnych z rur PVC o średnicy 200 mm oraz dodatkowo 225 metrów instalacji o średnicy 225 mm. Nowa sieć została zintegrowana z istniejącą infrastrukturą przy ulicy Słonecznej.

Dlaczego ta inwestycja jest tak ważna? Przede wszystkim zapewnia ona skuteczne odprowadzanie ścieków, co znacząco wpływa na poprawę warunków sanitarnych i higienicznych. Nowoczesna kanalizacja to również gwarancja ochrony środowiska naturalnego, ponieważ ogranicza zanieczyszczenie wód gruntowych i powierzchniowych.

Realizacja tego projektu to kolejny krok w kierunku rozwoju infrastruktury komunalnej w Rejowcu. Dzięki inwestycji mieszkańcy zyskali dostęp do nowoczesnych usług, co przełoży się na ich komfort i bezpieczeństwo na wiele lat.

Warto podkreślić, że inwestycja ta to efekt wspólnych działań władz samorządowych i mieszkańców. Dzięki zaangażowaniu wszystkich stron udało się zrealizować ważny projekt, który przyczyni się do rozwoju całej gminy.

opr. MŁ

KATEGORIA: Produkt Roku

Browar Kozak - piwa kraftowe

Browar Kozak to stosunkowo młoda, ale już dobrze zakorzeniona w lokalnej społeczności inicjatywa, która przywróciła miastu tradycję rzemieślniczego warzenia piwa. Uruchomiony w grudniu 2022 roku przez braci Kozak browar szybko zdobył uznanie miłośników piwa kraftowego.

8 grudnia przejdzie do historii Chełma jako dzień uruchomienia w mieście, po dłuższej przerwie, browaru rzemieślniczego. Po 10 latach przygotowań Jacek i Mirosław Kozak podjęli się stworzenia miejsca poświęconego warzeniu piwa. Wszystkie piwa powstają na miejscu, w samym sercu Chełma, przy wykorzystaniu lokalnej wody.

Piwo rzemieślnicze Kozak jest tradycyjnie warzone i niepasteryzowane, dzięki temu zachowuje pełnię smaku i aromatu. W ofercie Browaru Kozak znajdziemy zarówno klasyczne smaki, jak i bardziej złożone i aromatyczne piwa specjalne. Przez ten czas piwowarzy stworzyli takie piwa jak: lager, pils, marcowe, weizen, stout, porter bałtycki, miodowe na gryczanym, amber, pal ale, ipa, hazy ipa, amerykańska pszenica.

Piwo wytwarzane przez braci Kozak, od piw ogólnie dostępnych, różni się tym, że są niefiltrowane i niepasteryzowane. Warzone jest naturalnymi, autorskimi metodami.

- W naszym przypadku jest to browar restauracyjny i kraftowy. Wszystkie nasze piwa w butelce i na kranie są piwami niepasteryzowanymi. Mały browar czy duży, procesy produkcji odbywają się podobnie. Warzymy zgodnie ze sztuką piwowarską. Produkcja piwa odbywa się w kamienicy przy ul. Reformackiej 7, w części budynku i piwnicy pizzerii Kozak. Część instalacji jest w piwnicy, część na parterze, część na poddaszu. Cała instalacja jest dosyć złożona w naszym przypadku - mówi Mirosław Kozak.

Cały proces, od zasypu słodu po leżakowanie, jest ściśle kontrolowany. Browar Kozak nie spoczywa na laurach. W planach są nowe, ekscytujące piwa, a także poszerzenie oferty o piwa bezalkoholowe. Warto podkreślić, że browar wykorzystuje tradycyjne metody warzenia piwa, co pozwala na uzyskanie wyjątkowo smacznych piw.

- Będziemy chcieli w przyszłym roku uwarzyć nowe piwa, a na pewno piwo zero, bezalkoholowe, albo z niską zawartością alkoholu. Jest to skomplikowany proces produkcji. Przygotowujemy się do tego, mam nadzieję, że nam wyjdzie - kontynuuje pan Mirosław.

Browar Kozak to prawdziwa perełka na mapie polskiego piwowarstwa. Dzięki pasji i zaangażowaniu założycieli Chełm zyskał miejsce, gdzie można spróbować wyjątkowych, rzemieślniczych piw. Piwo można spożyć na miejscu w Restauracji Kozak lub kupić „na wynos".

Działalność browaru Kozak można obserwować na Facebooku: https://www.facebook.com/BrowarKozak. Właściciele, poprzez swój profil na portalu społecznościowym, zachęcają swoich gości do dzielenia się wrażeniami smakowymi i są otwarci na nowe propozycje.

MŁ

LISTA KANDYDATÓW

FIRMA ROKU:

stdp.1 Dobry Młyn Sp. z o.o. **(6 gł.)**
stdp.2 Społem Chełm Sp. z o.o.
stdp.3 Success Logistcs Group

MIKROPRZEDSIĘBIORSTWO ROKU:

stmk.1 Metro Reklama
stmk.2 Daw-Bruk Bis Sp. z o.o.
stmk.3 Sky Fotowoltaika
stmk.4 Spółdzielnia Socjalna Dębowy Las **(26 gł.)**
stmk.5 Verda Sp. z o.o. Skład Opału Płomień **(19 gł.)**
stmk.6 Duża Modna Moda Damska
stmk.7 Twój Agent Ubezpieczenia Kinga Jędrzejewska **(6 gł.)**
stmk.8 MasterKLIM
stmk.9 KO-TOR Serwis Paweł Kostrzanowski **(4 gł.)** **(181 gł.)**
stmk.10 Fit Cake Chełm
stmk.11 Cafe Kot Kocia Kawiarnia **(5 gł.)** **(5 gł.)**
stmk.12 Ciach Bajera
stmk.13 P.H.U.S. Korona
stmk.14 Smart Diet
stmk.15 Instytut Zdrowia i Urody YASUMI w Chełmie
stmk.16 Piekarnia Mazur
stmk.17 Sklep Firaneczka **(60 gł.)**
stmk.18 Pracownia Krawiecka Sylwia Smolińska **(1 gł.)**
stmk.19 Road Master Sp. z o.o.

PRODUKT ROKU:

stpr.1 Jurta na wodzie, Pstrągowo
stpr.2 Burger, American Street Food Chełm **(4 gł.)**
stpr.3 Sushi, Rolujemy Sushi
stpr.4 System SN Haber, HABER Energia
stpr.5 Kubki, Pracownia Garncarska LepGar **(2 gł.)** **(9 gł.)**
stpr.6 Metamorfoza kobieca, Fotografia i Wizaż Renata Dziewulska **(3 gł.)**
stpr.7 Wątróbka w sosie pomarańczowym, Restauracja Dumka
stpr.8 Woda HERBELLA, AQUA EAST POLSKA z Rudy-Huty
stpr.9 Piwo kraftowe z Browaru KOZAK **(10 gł.)**

BIZNESMEN/BIZNESWOMAN ROKU:

stbr.1 Wioleta Grzywna, prezes Black Sparrow Centrum Korepetycji **(1 gł.)**
stbr.2 Emilia Juszczak, dyrektor Szkoły dla Dorosłych WILIAMS w Chełmie **(14 gł.)**
stbr.3 Grzegorz Jakimiak, właściciel restauracji Pstrągowo
stbr.4 Agnieszka Mielniczuk, Carving - Dekoracje z Owoców i Warzyw

SAMORZĄDOWA INWESTYCJA ROKU:

stsi.1 Tężnia solankowa w Wojsławicach **(2 gł.)**
stsi.2 Przebudowa drogi powiatowej nr 1825L w miejscowości Ruda-Huta **(3 gł.)**
stsi.3 Budowa Punktu Selektywnego Zbierania Odpadów Komunalnych w Kamieniu **(2 gł.)**
stsi.4 Budowa kanalizacji sanitarnej na terenie gminy Rejowiec
stsi.5 Windy z pochylnią w Zespole Szkół im. Henryka Sienkiewicza w Siedliszczu
stsi.6 Kompleksowa termomodernizacja budynków użyteczności publicznej wraz z budową świetlicy wiejskiej w Dębinie w Gminie Leśniowice

W nawiasie podajemy sumę głosów z kuponów z gazety (kolor czarny) i SMS-ów (kolor czerwony).

Dla wygody głosujących założyliśmy trzy numery, zróżnicowane ilością głosów i ceną.

Wyślij SMS o treści zaznaczonej czerwoną czcionką przy kandydacie na numer:

SMS na numer 73601 - 1 głos (3,69 zł z VAT)
SMS na numer 7643 - 3 głosy (7,38 zł z VAT)
SMS na numer 79567 - 5 głosów (11,07 zł z VAT)

EMKA® WWW.EMKA.COM.PL
SUCCESS Logistics Group
PRZEJAZDY OKOLICZNOŚCIOWE USŁUGI TURYSTYCZNE SPÓŁDZIELNIA SOCJALNA JAN TRANS 608 043 674 Pokrówka, ul. Wiosenna 57
WBS WSCHODNI BANK SPÓŁDZIELCZY W CHEŁMIE
Iwona Szłapak AGENCJA UBEZPIECZENIOWA
Nadtorowa 31 ERSKIEM Kustoms detailing 507 455 799
LOTTO
SZKOŁY dla DOROSŁYCH wiliams PLAC DR. E. ŁUCZKOWSKIEGO 15, CHEŁM 517 - 436 - 944 WWW.WILIAMS.PL SZKOŁA WILIAMS CHEŁM Szkoła WILIAMS – gwarancja sukcesu! Liceum Ogólnokształcące Szkoła Policealna Medyczna Szkoła Policealna KKZ (kwalifikacyjne kursy zawodowe)
LUBELSKI REGIONALNY FUNDUSZ ROZWOJU
CEMEX CEMEX Polska Sp. z o.o. Cementownia Chełm ul. Fabryczna 6 22-100 Chełm INNOWACYJNOŚĆ PARTNERSTWO ODPOWIEDZIALNOŚĆ PROFESJONALIZM

eprasa.pl 8d85b4fd3a

Dentobus zawita do uczniów

fot. pixabay/ Michal Jarmoluk

GM. DUBIENKA Narodowy Fundusz Zdrowia podał harmonogram postoju dentobusu. W pierwszym miesiącu roku szkolnego odwiedzi on między innymi gminę Dubienka. Będzie tam stacjonował dwa dni. To szansa na bezpłatne zabiegi stomatologiczne dla pacjentów do 18. roku życia, finansowane przez Narodowy Fundusz Zdrowia.

Świadczenia ogólnostomatologiczne dla dzieci i młodzieży będą udzielane 12 i 13 września. Specjalnie wyposażony autokar zaparkuje przed Szkołą Podstawową im. Bohaterów Artylerii i Armii Wojska Polskiego w Dubience, ul. 3 Maja 4. Uczniowie przyjmowani będą w godz. 8-14.

Specjaliści od stomatologii sprawdzać będą stan uzębienia dzieci i młodzieży do 18 roku życia. Aby skorzystać z ich usług, należy najpierw dziecko zarejestrować, dzwoniąc pod nr 510 233 056.

Skorzystanie ze świadczenia pozwoli na ocenę stanu zdrowia jamy ustnej dziecka i ustalenie planu leczenia. To także znakomita okazja do wizyty adaptacyjnej, nauki prawidłowego szczotkowania zębów, lakierowania, badania okresowego i kontrolnego oraz leczenia próchnicy.

Dentobus jest w pełni wyposażonym stomatologicznym gabinetem zabiegowym, dysponującym m.in. specjalistycznym, sterowanym elektronicznie fotelem dentystycznym, zestawem punktowego RTG oraz niezbędnymi narzędziami stomatologicznymi. **szer**

Dentobus zapewnia opiekę stomatologiczną dzieciom przede wszystkim w mniejszych miejscowościach, w których nie ma gabinetu stomatologicznego ani w szkole, ani w najbliższej okolicy.

REGION Rak piersi we wczesnym stadium daje szanse na wyleczenie!

Zadbaj o siebie i skorzystaj z bezpłatnej mammografii

fot. pixabay/ jovannig

- Profilaktyka ma fundamentalne znaczenie w obniżeniu ryzyka zachorowania na raka piersi. Badaj się, by żyć! – zachęca Ministerstwo Zdrowia.

Przypominamy, że program skierowany jest do kobiet w wieku od 45 do 74 lat, które: przez ostatnie dwa lata nie miały wykonywanej mammografii, nie miały wcześniej stwierdzonej zmiany nowotworowej piersi o charakterze złośliwym lub otrzymały w ramach realizacji programu pisemne wskazanie do ponownego jej wykonania po upływie 12 miesięcy.

Mammografia to prosty, nieinwazyjny i skuteczny sposób na wykrywanie raka piersi. Jest najbardziej czułym i bezpiecznym badaniem w profilaktyce nowotworu piersi i najlepszym sposobem, by wcześnie wykryć zmiany. Polega na prześwietleniu tkanek piersi promieniami rentgenowskimi. Pozwala znaleźć nieprawidłowości, zanim będzie je można wyczuć. W czasie badania wykonuje się dwa zdjęcia każdej piersi. Trwa ono kilka minut. Badanie jest bezpłatne - refundowane przez Narodowy Fundusz Zdrowia. Nie jest wymagane skierowanie lekarskie. Można się na nie zgłosić w dowolnej miejscowości niezależnie od miejsca zamieszkania. Można przyjść bezpośrednio „z ulicy". Mammografia zostanie wykonana pod warunkiem, że są wolne miejsca, a w przypadku ich braku, zarejestrować się na inny termin.

Na wizytę należy wziąć ze sobą dokument tożsamości i zdjęcia z poprzednich mammografii, o ile była robiona. Pomoże to lekarzowi zinterpretować wynik, a w wielu przypadkach uniknąć wykonywania dodatkowych badań.

W województwie lubelskim jest 15 pracowni stacjonarnych, gdzie można wykonać badanie mammograficzne. Po drogach województwa jeżdżą też mammobusy, które docierają do wielu mniejszych miejscowości. Adresy wszystkich pracowni oraz harmonogram postoju mammobusów jest dostępny na stronie internetowej Lubelskiego NFZ. **szer**

W tym tygodniu mammobusy przyjadą do:

12 września (czwartek), **Chełm**, aleja 3 Maja 20, w godzinach 9:00-15:00 mammobus stać będzie na parkingu przy Kauflandzie, nr telefonu do rejestracji: 58 767 34 44.

13 września (piątek), **Krasnystaw**, ul. Sobieskiego 3, w godzinach 9:00-14:00 mammobus stać będzie przy Miejskim Ośrodku Sportu i Rekreacji, zapisy pod nr tel. 58 767 34 44.

Jak podaje Ministerstwo Zdrowia, badania kliniczne wykazały, że w grupie kobiet w wieku 50–69 lat, które wykonywały badania mammograficzne co rok lub co 2 lata, umieralność zmniejszyła się o 25–30 procent.

Pamiętajmy o higienie i bezpieczeństwie w szkole

POW. CHEŁMSKI Jak co roku pracownicy Powiatowej Stacji Sanitarno-Epidemiologicznej w Chełmie będą sprawdzać w szkołach czy ławki i krzesła są dostosowane do wzrostu uczniów. Przeprowadzą również działania związane z ważeniem tornistrów.

- Okres szkolny to czas, kiedy następuje wzmożony wzrost i rozwój dziecka. Może dojść do powstania wad postawy w związku z niewłaściwym dobranym tornistrem czy niedostosowanym stanowiskiem pracy ucznia – wyjaśnia **Anna Kołota**, z sekcji Oświaty Zdrowotnej i Promocji Zdrowia w chełmskim sanepidzie.

Prawidłowo dobrane meble szkolne, zgodnie z zasadami ergonomii, z których korzysta uczeń przez znaczną część pobytu w szkole, mają istotny wpływ na jego zdrowie i zapobiegają powstawaniu wad postawy.

fot. PSSE w Chełmie

– Obowiązek zapewnienia odpowiedniego stanowiska pracy ucznia spoczywa na dyrektorze szkoły – przypomina **Elżbieta Kuryk**, powiatowa inspektor sanitarna w Chełmie. I dodaje, że meble szkolne powinny być dostosowane do wzrostu ucznia.

Ważnym atrybutem każdego ucznia jest plecak szkolny. Odpowiednio dobrany oraz właściwie użytkowany tornister odgrywa ogromną rolę w utrzymaniu prawidłowej postawy oraz zapobieganiu skrzywienia kręgosłupa. Jak prawidłowo go dobrać? Plecak powinien być: dostosowany do wzrostu i wieku ucznia, posiadać ergonomiczną budowę dopasowującą się do fizjologicznych krzywizn kręgosłupa, posiadać usztywnioną, tylną ściankę i przylegać do pleców dziecka, być wyposażony w równe, szerokie szelki z możliwością regulacji długości i posiadać przegrody umożliwiające równomierne rozłożenie ciężaru. Bardzo ważna jest również waga tornistra.

Inspektor Kuryk podkreśla jednocześnie, że przy okazji takich kontroli prowadzone będą zajęcia edukacyjne dla uczniów, żeby wiedzieli, jak ważne jest stanowisko ich pracy i plecaki i jak można zapobiegać wadom postawy. **szer**

Lek. med. Zbigniew Bąk
SPECJALISTA NEUROLOG
Chełm, ul. Zachodnia 41 (os. Gwarek)
Przyjmuje: poniedziałki, czwartki, od godz. 16.00
Rejestracja telefoniczna 82 564 30 74
3236

REGION Ważne dla oddających krew

Zmiana godzin pracy punktów krwiodawstwa

Regionalne Centrum Krwiodawstwa i Krwiolecznictwa w Lublinie poinformowało o zmianie godzin pracy swoich oddziałów terenowych. Dotyczą one również punktów w Chełmie i Włodawie.

W Terenowym Oddziale w Chełmie (ul. Szpitalna 53, tel. 82 565 56 51 lub 530-770-997) krew pełną można oddawać od poniedziałku do piątku w godzinach 7:00-12:30, natomiast osocze w dni robocze od godziny 7:00 do 12:00.

Oddział pracuje również w jedną niedzielę w miesiącu w godzinach 8:00-11:00 (dokładny harmonogram znajduje się na stronie internetowej RCKiK w Lublinie w zakładce harmonogram akcji stałych).

W tych samych godzinach pracuje Oddział Terenowy RCKiK we Włodawie (al. Piłsudskiego 66, tel. 82-572 39 55, 604 905 552). Krwiodawcy, którzy chcą oddać krew pełną, mogą się zgłaszać od poniedziałku do piątku w godzinach 7:00-12.30. Osocze pobierane jest z kolei od godziny 7:00 do 12:00. **szer**

fot. RCKiK w Lublinie

Dzisiaj, 9 września, krew będzie można oddać w Zespole Szkół Ekonomicznych i Mundurowych w Chełmie (ul. Sienkiewicza 22). Chętni do podzielenia się najcenniejszym darem, jaki można ofiarować drugiemu człowieku, mogą się zgłaszać do szkolnej auli w godz. 8.30-13.00.

www.nzozlekdent.pl
LEK-DENT Chełm, ul. Wołyńska 32
lek. med. Tomasz Wojewoda
specjalista ginekolog-położnik
zaprasza
poniedziałki - 16:00 - 18:00
KOMPLEKSOWA OPIEKA położnicza i ginekologiczna
USG, KTG i cytologia
Rejestracja tel. 82 563 13 53, 82 565 13 53
3061

PRACOWNIA PROTETYCZNA
Technik dentystyczny
Jadwiga Branecka - Kania
pl. Kupiecki 10 (II piętro)
pon. - pt.: 10.00 - 16.00
Tel: 606 902 148
3858

NEUROLOGICZNY GABINET LEKARSKI
lekarz Teresa Serwacka spec. neurolog
Pracownia EEG - badanie czynności mózgu
DOPPLER - przepływ krwi (tętnice, żyły)
USG
Chełm, Rejowiecka 119
Rejestracja tel.: 502 297 639, 508 654 759
82 565 56 98, 512 835 211
7237

GABINET ZDROWIA PSYCHICZNEGO
PRZYCHODNIA SPECJALISTYCZNA CENTRUM
Dr n. med. Marek Daniłosio
lekarz specjalista psychiatra
specjalista psychiatra dzieci i młodzieży, psychoterapeuta
leczenie zaburzeń psychicznych u dorosłych, młodzieży i dzieci
Chełm, ul. Szpitalna 47/10
82 569 90 10, 82 569 90 11
www.przychodniacentrum.com
7838

APTEKA Na Deptaku
pn-pt 7:00 - 19:00
sob 7:00 - 15:00
ul. Lwowska 21/7 Chełm
3650

LEK DENT Chełm ul. Wołyńska 32
Dr n.med. Krzysztof Wojewoda
Specjalista Ginekolog-Położnik
zaprasza
wtorki środy piątki
USG i KTG (w ramach wizyty)
Kolposkopia
Rejestracja tel. 82 563 13 53, 82 565 13 53
4184

APTEKA pomocna
pn - pt 7:00 - 21:00
sob 8:00 - 21:00
ul. Szpitalna 40 Chełm
4749

eprasa.pl 8d85b4fd3a

Co jest grane?

BEETLEJUICE BEETLEJUICE

fantasy, czarna komedia

Do domu w Winter River wracają trzy pokolenia Deetzów. Lydię wciąż prześladuje wspomnienie Beetlejuice'a. Kiedy jej buntownicza nastoletnia córka, Astrid, znajduje tajemniczą makietę miasteczka na strychu, przypadkiem zostaje otwarty portal prowadzący w zaświaty. W obu światach w powietrzu wiszą kłopoty…

CHEŁM

CKF ZORZA 9 września – godz. 18 i 20.15; 10-12 września – godz. 18 i 20.30; 13 września – godz. 18; 14 września – godz. 15 i 19.30; 15 września – godz. 17.30 i 19.45

KRASNYSTAW

KINO MORSKIE OKO 12-15 września – godz. 18 i 20

NIEROZŁĄCZNI

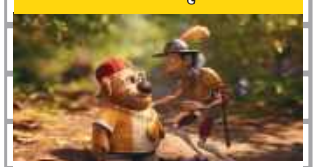

animowany

Don jest marionetką, która w starym teatrze w Central Parku pełni rolę błazna. Marzy o tym, by chociaż raz zagrać prawdziwego bohatera oraz odkryć świat. Pewnego dnia postanawia zmienić swoje dotychczasowe życie i opuszcza teatr. Podczas podróży spotyka DJ Doggie-Doga - porzuconego pluszaka, który za wszelką cenę chce zostać gwiazdą rapu…

CHEŁM

CKF ZORZA 9-12 września – godz. 14 i 16

LEONARDO. ODKRYWCA

animowany

Niesamowicie dociekliwy i uparty wynalazca Leonardo da Vinci opuszcza Włochy i wyrusza do Francji z misją stworzenia idealnego miasta, które tętni życiem, śpiewem i radością. Wspólnie z nieustraszoną księżniczką Małgorzatą próbuje przekonać do swojego pomysłu króla Franciszka. Ten ma jednak inną wizję - chciałby dostać od mistrza wielki posąg, aby pokazać światu swoją potęgę…

CHEŁM

CKF ZORZA 13 września – godz. 14 i 16; 14-15 września – godz. 11 i 13

KRASNYSTAW

KINO MORSKIE OKO 13-15 września – godz. 14.15

Kuźnia Tomasza wystąpi w ChDK-u

KONCERT W Chełmskim Domu Kultury gościć będzie hrubieszowska formacja „Kuźnia Tomasza". Spotkanie z zespołem 29 września o godz. 18. Bilety na koncert w cenie 50 zł.

„Kuźnia Tomasza" to autorski projekt powstały z miłości do muzyki i realizacji marzeń artystycznych. Stworzył go **Tomasz Bruno Brudnowski**, autor tekstów i muzyki, pianista i wokalista.

Grupa pochodzi i działa w Hrubieszowie, choć nie do końca… W jej składzie gra również chełmianin. Zrzesza osoby z wieloletnim stażem muzycznym, które tworzą wyjątkowo klimatyczne melodie oraz charakterystyczne aranżacje instrumentalno-wokalne.

Liderem grupy jest Tomasz Brudnowski (autor tekstów, muzyki i pianista). Swoimi głosami, tworząc niepowtarzalny nastrój, wspierają go dwie kobiety: **Barbara Hudoba-Szambara** i **Paulina Nowak**. Zespół dopełniają doświadczeni instrumentaliści: **Marek Malec** (m.in. Jacek Kawalec Show) - perkusja, **Jarek Tulikowski** - gitara basowa, **Marcin Szopiński** - gitara akustyczna, gitara elektryczna.

Zespół wykonuje muzykę folkową, ale nie obca jest mu również piosenka kabaretowa i aktorska, a także poezja śpiewana, które nawiązują do regionalnych tradycji kulturowych. Brudnowski pisze również fantastyczne utwory o miłości czy rozstaniu.

Formacja aktualnie nagrywa w studiu materiał na swoją pierwszą płytę. Ich pierwsze, profesjonalne teledyski można obejrzeć na YouTube. **szer**

Sztuka wysokiej wartości

WYSTAWA Czy da się połączyć biznes i sztukę? Będzie się można o tym przekonać już w piątek, 13 września 2024 o godzinie 18:00. Muzeum Ziemi Chełmskiej im. W. Ambroziewicza zaprasza do swojego oddziału w dawnej kaplicy św. Mikołaja przy ul. Św. Mikołaja 4 na wernisaż wystawy Andrzeja Walczaka „mobilneur.com".

Andrzej Walczak „Mobilneur.com"

Andrzej Walczak to architekt, absolwent Wydziału Budownictwa i Architektury Politechniki Łódzkiej, przedsiębiorca - współtwórca i współwłaściciel Grupy Atlas, największego polskiego producenta chemii budowlanej. Jest też współtwórcą polskiego serwisu zakupowego Shumee.pl oraz założycielem i właścicielem Atlas Sztuki, działającej w latach 2003-2017 galerii sztuki współczesnej, uważanej za najważniejszą polską niekomercyjną galerię sztuki współczesnej pierwszych dwóch dekad XXI wieku. To także wielki miłośnik Łodzi. Był współautorem koncepcji Specjalnej Strefy Detalu, programu architektoniczno-urbanistycznego dla Nowego Centrum Łodzi. Jest też pomysłodawcą i założycielem Fundacji Sztuk Świata wraz z **Davidem Lynchem** i **Markiem Żydowiczem** oraz sponsorem generalnym festiwalu filmowego Camerimage. Od lat pasjonuje go fotografia. Jego prace były prezentowane na indywidualnych i zbiorowych wystawach, między innymi, w Museum Modern Art w Hünfeld, Instytucie Polskim w Pradze, Galerii Fundacji Sztuki Nowoczesnej w Kijowie, Galerii Dzyga we Lwowie, Galerii Kryga w Grodnie, a także w polskich galeriach w Krakowie, Warszawie, Łodzi, Zgierzu. Współautor wydanego w 2002 roku albumu „Wszechświat księdza Jana Twardowskiego".

Kuratorką wystawy jego prac w Chełmie jest **Jagoda Barczyńska**. **juna**

Kolejny wieczór kawalerski

CHEŁMSKI Dom Kultury zaprasza 21 września na niezależną kontynuację wielkiego hitu teatralnego „Wieczór kawalerski". Tym razem będzie to… „Kolejny wieczór kawalerski, czyli na gorącym uczynku", najlepsza z fars Robina Hawdona w reżyserii Macieja Kowalewskiego. Na scenie same gwiazdy. Bilety od 110 zł. Spektakl będzie grany o godzinie 16 i 19.

„Kolejny wieczór kawalerski" to historia dwóch przyjaciół, prawników – Daniela i Jeremiego, którzy pod pretekstem prowadzenia biznesu wynajmują apartament w eleganckiej dzielnicy Londynu. W rzeczywistości jest to idealne miejsce na schadzki z kochankami. Błąd w kalendarzu daje początek spektakularnemu wirowi wydarzeń, który wciąga bohaterów i publiczność z prędkością pędzącego geparda.

Daniel i Jeremy spotykają się w apartamencie, a każdy z nich próbuje ukryć przed drugim swoją kochankę. Sytuacja komplikuje się, kiedy przybywają kolejne panie. Zgodnie z zasadą ratuj się, kto może i jak może, wszyscy zaczynają prowadzić podwójną, a nawet potrójną grę… Kto jest kim i z kim?

Występują: Jeremy - **Rafał Mohr**, Daniel - **Paweł Koślik**, Louise - **Ewa Gawryluk**, Suzanne - **Małgorzata Lewińska**, Lulu - **Dominika Gwit**, Cindy - **Michał Piróg** lub **Jakub Sokołowski**.

- Będziesz płakać i skręcać się ze śmiechu – obiecują twórcy spektaklu. **szer**

„Krematoria wiary" - promocja tomu poetyckiego

SPOTKANIE Chełmska Biblioteka Publiczna im. Marii Pauliny Orsetti zaprasza na promocję tomiku poetyckiego „Krematoria wiary" Danuty Kurczewicz. Spotkanie już w najbliższy piątek, 13 września, o godz. 17.00 w sali widowiskowej (ul. Partyzantów 40). Odbędzie się ono w ramach spotkań Dyskusyjnego Klubu Książki i Chełmskiej Grupy Literackiej „Lubelska 36".

W programie wieczoru zaplanowano autorską prezentację utworów **Danuty Kurczewicz** oraz odczytanie ukraińskich tłumaczeń poetyckich **Tadeusza Korabowicza**. „Krematoria wiary" są 13. książką poetycką autorki. Tomik zawiera ukraińskie tłumaczenia utworów w przekładzie poety i literaturoznawcy Tadeusza Korabowicza. Wiersze są artystyczną i subtelną refleksją autorki, powiązaną z wojną w Ukrainie. Liryczną niezgodę na przemoc i cierpienie poetka akcentuje w pojedynczych słowach i metaforach. Nowy tomik jest książką pełną empatii i społecznego zaangażowania, poetyckim i uniwersalnym wyrazem dezaprobaty dla agresji.

Danuta Kurczewicz od lat związana jest z Chełmem i Pawłowem. Działa w Chełmskiej Grupie Literackiej „Lubelska 36", należy do Związku Literatów Polskich, Stowarzyszenia Twórczego „Pasja" w Chełmie oraz Stowarzyszenia Przyjaciół Pawłowa. Jest członkiem zespołu redakcyjnego „Głosu Pawłowa".

Opublikowała kilka książek poetyckich oraz tomików poezji. Jej utwory można spotkać w „Akcencie", „Egerii", „Nestorze" i „Głosie Pawłowa", „Szafie" oraz w kilkudziesięciu almanachach i antologiach poetyckich. Artystka jest laureatką nagrody im. Kazimierza Andrzeja Jaworskiego w kategorii „Twórczość literacka i artystyczna" oraz Srebrnego Wawrzynu Literackiego. Uhonorowana została także Medalem Pamiątkowym Województwa Lubelskiego „Za zasługi dla województwa lubelskiego" oraz Medalem Marszałka Województwa Lubelskiego „Za całokształt działalności artystycznej, kulturalnej i społecznej" z okazji 100. rocznicy odzyskania przez Polskę niepodległości. Otrzymała odznakę honorową „Zasłużony dla Kultury Polskiej".

Danuta Kurczewicz zajmuje się też malarstwem. To głównie obrazy olejne na płótnie - abstrakcje. Swoją twórczość, jak powiedziała przed laty, określa mianem harmonii chaosu, konsekwencją przypadku, zbiegów okoliczności i przeznaczenia oraz eklektyzmem duszy. Prace plastyczne eksponowała na kilkunastu wystawach indywidualnych i zbiorowych m.in. w Chełmie, Lublinie, Świdniku, Krasnymstawie, Zamościu, Szczebrzeszynie, Łęcznej czy Suścu.

Spotkanie uświetni koncert wokalny w wykonaniu **Oleny Chapkiny** i **Natalii Soloshenko**.

Wstęp wolny. **szer**

Co jest grane?

NIEPEWNOŚĆ. ZAKOCHANY MICKIEWICZA

kostiumowy, romans

22-letni Mickiewicz zapowiada się na wielkiego poetę, ale ma też gorące serce. Spędza letni czas w dworze przyjaciół. Pojawia się tam piękna Maryla. Serce młodemu mężczyźnie bije coraz mocniej, ale jest tam też jego najbliższy przyjaciel Tomasz Zan, który również spogląda na Marylę. Dochodzi do konfrontacji dwóch panów, z której Adam wychodzi zwycięsko…

CHEŁM

CKF ZORZA 13 września – godz. 20.15; 14 września – godz. 17.15; 15 września – godz. 15

KRASNYSTAW

KINO MORSKIE OKO 13-15 września – godz. 16

ALEX ALIGATOR

animowany

Alex to bardzo przyjazny, mały krokodyl, który razem ze swoimi przyjaciółmi spędza czas w dżungli. Razem tworzą zgraną ekipę dziwacznych, miłych i odważnych stworzeń, które są zawsze gotowe, aby ruszyć z pomocą sobie i innym. Ta wyjątkowo ciepła i urocza animacja jest pełna uniwersalnych wartości.

WŁODAWA

KINO WDK 13-15 września – godz. 17

MARYJA. MATKA LUDZKOŚCI

dokumentalny

Fabuła filmu została zbudowana na najstarszym opisie objawień w Guadalupe. Historia została uzupełniona przez twórców o nagrania z tętniącego życiem największego na świecie sanktuarium maryjnego, a także o śledztwo w sprawie najbardziej niezwykłego wizerunku Maryi, który pozostaje fascynującym wyzwaniem dla naukowców i znakiem dla wiernych. Niezwykle wzruszającymi momentami są świadectwa ludzi o cudach.

KRASNYSTAW

KINO MORSKIE OKO 12 września – godz. 18

WŁODAWA

KINO WDK 11-12 września – godz. 17

eprasa.pl 8d85b4fd3a

Gotowa na światowy sukces

TRIATHLON Ewelina Wołos jest już na ostatniej prostej przed Mistrzostwami Świata IronMan, które w przedostatni weekend września rozegrane zostaną w Nicei. Świetną formę potwierdziła w Poznaniu, gdzie wystartowała na połowie tytularnego dystansu tej rywalizacji.

Ewelina Wołos pokonała tę trasę w 4 godz. 26 min 51 sek., co dało jej pierwsze miejsce w kategorii K35-39 oraz trzecie wśród kobiet. Ponadto uplasowała się na najwyższej lokacie w kategorii generalnej overall kobiet amatorek. Dzięki temu wynikowi udało jej się zakwalifikować też do przyszłorocznych mistrzostw świata na połowie IronMana, które odbędą się w hiszpańskiej Marbelli.

- Jestem zadowolona, bo mimo startu na lekkim zmęczeniu, przebiegł on naprawdę bardzo dobrze i bardzo się dobrze czułam - mówi nasza triathlonistka. - Jest to więc dobry prognostyk przez światowymi zawodami w Nicei, do których kończę się już przygotowywać.

MP

Czempionat kończy ze srebrem

LEKKOATLETYKA Uczennica IV LO w Chełmie Wiktoria Gajosz, zawodniczka Tomasovii Tomaszów Lubelski, oficjalnie zakończyła starty w Mistrzostwach Świata Juniorów w stolicy Peru. Po zajęciu drugiego miejsca w sztafecie mix 4x400, wraz z trójką innych reprezentantek Polski spróbowała sił w kolejnym biegu.

Sztafeta kobiet 4x400 w składzie: **Wiktoria Gajosz**, **Dominika Duraj**, **Lena Pajęcka** oraz **Zofia Tomczyk** awansowała do finału z czasem 3 min 34,77 sek. (rekord sezonu), tracąc zaledwie 0,63 sek. do reprezentantek Włoch i mając przewagę prawie dwóch sekund nad zawodniczkami ze Stanów Zjednoczonych. W biegu finałowym otarły się natomiast o podium i finalnie ukończyły rywalizację na czwartej lokacie. Wiktoria Gajosz dopisała do konta kolejne cenne osiągnięcie, ponieważ podczas swojej zmiany uzyskała czas poniżej 53 sek.

MP

Wakacje pełne aktywności

Wraz z nadejściem nowego roku szkolnego zakończyły się zmagania w ramach kolejnej edycji Ligi Wakacyjnej z Miejskim Ośrodkiem Sportu i Rekreacji w Chełmie. Ta rywalizacja organizowana jest od ponad 20 dekad. Rozpoczynała się od rozgrywek piłkarskich, a stopniowo była poszerzana o kolejne dyscypliny.

Największym zainteresowaniem w tegorocznej edycji cieszyły się zawody na hulajnogach, dużą frekwencją charakteryzowały się także zmagania pływackie na kąpielisku Glinianki. Z kolei najmniej osób przyciągnęła rywalizacja na rolkach.

- Trudno powiedzieć, co jest przyczyną tego, że od pewnego czasu tak się dzieje, zwłaszcza że zimą nie narzekamy na brak miłośników jazdy na łyżwach, a są to zbliżone dyscypliny - mówi **Krzysztof Suski**, pracownik działu organizacji imprez chełmskiego MOSiR-u. - Liczne grono uczestników na hulajnogach pozytywnie nas jednak zaskakuje, nie brakowało też chętnych do ścigania się rowerami, do zmagań w darta czy do rywalizacji piłkarskiej. Chociaż ta ostatnia przyciąga przede wszystkim uczniów szkół średnich, podczas gdy kilkanaście lat temu dominowały roczniki szkół podstawowych. Mamy nadzieję, że nie oznacza to, że tak powiem, „braku następców" w tej dyscyplinie.

Miejski Ośrodek Sportu i Rekreacji przygotowuje się już do cyklu jesiennych zawodów, po których przyjdzie czas na zimową rywalizację, w tym wyczekiwane przez wiele osób zmagania łyżwiarskie.

MP

fot. MOSiR Chełm

Chełm Motor Show - MotoNiedźwiedzie rozdane!

CHEŁM Po raz kolejny Automobilklub Chełmski przygotował atrakcje w ramach imprezy Chełm Motor Show. To lokalne święto motoryzacji w tym roku składało się z czterech części. Atrakcje na kołach można było zobaczyć na chełmskim deptaku i nad zalewem w Żółtańcach. Były też dwie parady ulicami miasta.

W samo południe na deptaku pojawiło się około stu pojazdów, w tym kilkanaście bardzo ciekawych i unikatowych. Podczas imprezy miała miejsce krótka część oficjalna. Automobilklub przyznał MotoNiedźwiedzie, najważniejsze nagrody chełmskiej branży motoryzacyjnej. W kategorii „Firma Roku" MotoNiedźwiedzia otrzymał Fundament sp. z o.o. Józefa Grądkowskiego za wiele lat obecności na chełmskim rynku motoryzacyjnym i wysoką jakość usług. W kategorii „Partner Roku" nagroda przypadła firmie SUNgraf, która wspiera Automobilklub już prawie trzydzieści lat.

Klubowicze podziękowali także osobom, które przyczyniły się do powstania instalacji poświęconej ofiarom wypadków drogowych, która od jesieni ubiegłego roku jest ustawiona przy głównym wejściu na cmentarz komunalny. To trójka ówczesnych chełmskich radnych: **Dorota Rybaczuk**, **Kamil Błaszczuk** i **Dariusz Grabczuk**, architekt **Wojciech Filip**, radny gminy **Chełm Andrzej Oleksiejuk** oraz główny wykonawca, chełmski kamieniarz **Jerzy Siczek**. To upamiętnienie jest drugim takim miejscem w Polsce. Klubowicze mają nadzieję, że oprócz funkcji upamiętnienia pomnik będzie oddziaływał również prewencyjnie i przypomni użytkownikom dróg, że bezpieczeństwo zależy właśnie od nich.

Część imprezy nad zalewem w Żółtańcach miała już zdecydowanie luźniejszy charakter. Rozegrano kilka konkurencji zlotowych, wśród których były m.in. bieg z napełnionymi kanistrami, przeciąganie samochodu, trzymanie koła w wyprostowanych rękach czy rzut paskiem klinowym do celu. Był również pomiar głośności układów wydechowych.

Nad zalewem przekazane zostały nagrody honorowe dla wyróżnionych pojazdów, wśród których były m.in. star 200, dodge charger, fiat 125p, warszawa 223, skoda 110L, volkswageny T3 i golf oraz motocykle simson A i K-750.

Dzięki uprzejmości MOSiR-u goście imprezy spoza Chełma mogli bezpłatnie odwiedzić podziemia kredowe, a ci, którzy w drodze na imprezę pokonali największą liczbę kilometrów, mogli liczyć na relaks w Chełmskim Parku Wodnym.

GG

2269
NOWOŚĆ!!!
Sprawdzenie auta przed zakupem
- elementy, które były malowane
- geometrię i stan zawieszenia
- komputerowy odczyt usterek
- stan układu hamulcowego
MOTO-POL
Chełm, al. Przyjaźni 2
tel./fax (82) 565 50 30
GOODYEAR DUNLOP FULDA DEBICA

2007
SAMOCHODOWE INSTALACJE GAZOWE
elcar
MONTAŻ - SERWIS • SPRZEDAŻ CZĘŚCI
KLIMATYZACJA AUTOELEKTRONIKA
Chełm, ul. Zawadówka 22
82 5602114, 503 156 879
elcar@auto-gaz.chelm.pl
SERWIS SYSTEMÓW HOLENDERSKICH
VIALLE necam LOVATO BRC LANDI RENZO AG

CHEŁM OPON SERWIS Baza
OPONY CAŁOROCZNE
82/565-18-95
CHEŁM
Dembowskiego 1/2
3323

eprasa.pl 8d85b4fd3a

Przygotowania kończą srebrem

fot. ChKS Chełm

SIATKÓWKA Drugie miejsce w XX Memoriale Tragicznie Zmarłych Siatkarzy Avii Świdnik zajął zespół ChKS-u Chełm. Dla biało-zielonych był to ostatni sprawdzian przed rozpoczęciem sezonu, a ten rusza już 15 września. Tego dnia o godz. 14 nasi siatkarze podejmą w swojej hali rywali z AZS AGH Kraków.

W pierwszym meczu w Świdniku ChKS Chełm prowadzony przez **Krzysztofa Andrzejewskiego** 3:2 (25:23, 25:13, 22:25, 23:25, 15:9) pokonał WKS Czarnych Radom, czym zapewnił sobie wejście do finału. W nim natomiast nasz zespół musiał uznać wyższość gospodarzy z PZL Leonardo Avia Świdnik, ulegając im 1:3 (16:25, 25:23, 20:25, 22:25).

- Ten turniej był dla nas dobrą lekcją, z której na pewno wyciągniemy wnioski - podsumowuje szkoleniowiec ChKS-u Chełm. - Cieszę się, że w składzie widać coraz lepsze zgranie i że forma jest optymalna, ponieważ przed nami długi i na pewno wymagający sezon. Rozpoczynamy go u siebie i chcemy jak najlepiej wypaść przed własnymi kibicami.

MP

Chełmianka wiceliderem tabeli!

PIŁKA NOŻNA Trzecie zwycięstwo z rzędu i awans na drugie miejsce. Taki rezultat III-ligowcy Chełmianki zapewnili sobie po wyjazdowej wygranej 4:1 z Lewartem Lubartów, a na prowadzenie wyszli już w pierwszym sekundach spotkania.

Nie minęło pół minuty od pierwszego gwizdka, a po zagraniu ze skrzydła w pole karne w wykonaniu **Pawła Ofiary**, okazji nie zmarnował **Jakub Romanowicz**. Błyskawicznie zdobyta przewaga nie trwała jednak długo, bo już w czwartej minucie do wyrównania doprowadził **Krystian Żelisko**. Zmianę na tablicy wyników przyniosła 23. minuta, kiedy rzut rożny dobrze wycyrklował Paweł Ofiara i po przejęciu piłki „na główkę" posłał ją w siatkę Lewartu. Przyjezdni kontrolowali dalszy przebieg pierwszej połowy, obie strony miały jeszcze swoje okazje, jednak rezultat się nie zmienił.

Drugą część meczu gospodarze rozpoczęli od intensywnego ataku na bramkę Chełmianki, jednak ponownie nie zawiodła defensywa biało-zielonych, ani też czujność w bramce **Michała Jerke**. O wszystkim rozstrzygnął ostatni kwadrans. W 78. minucie Paweł Ofiara dostał dobrą piłkę od **Bartłomieja Korbeckiego**, posyłając ją w pole karne, a dzieła uderzeniem głową dokończył **Krystian Mroczek**. Na swoje nieszczęście piłkarze z Lubartowa jeszcze bardziej pogrzebali swoje szanse na poprawę wyniku, kiedy cztery minuty później futbolówkę pechowo do własnej bramki posłał **Oskar Gede**.

- Widać w naszej drużynie progres, widać również coraz wyraźniejsze zgranie w zespole, a przypomnijmy, że latem dołączyło dziewięciu nowych zawodników - mówi **Wojciech Wójcik**, dyrektor sportowy Chełmianki. - Nie był to łatwy mecz, nasz zespół pokazał charakter i pomimo szybko straconej wyrównującej bramki przechylił szalę na swoją korzyść, co jest dowodem dobrze funkcjonującego aspektu mentalnego. Także cieszymy się z kolejnej wygranej i kolejnych trzech punktów, na które w pełni zasłużyliśmy.

W kolejnym meczu, tym razem domowym, Chełmianka podejmie u siebie KS Wiązownica. Pierwszy gwizdek o godz. 16 w sobotę 14 września.

Wyniki pozostałych spotkań 7. kolejki: Avia Świdnik 0-1 Podhale Nowy Targ, Wisłoka Dębica 3-1 Star Starachowice, Podlasie Biała Podlaska 2-1 Wiślanie Skawina, Wisła II Kraków 6-4 Pogoń-Sokół Lubaczów, Czarni Połaniec 3-0 Unia Tarnów, KS Wiązownica 1-2 Korona II Kielce, Siarka Tarnobrzeg 0-1 Sandecja Nowy Sącz, KSZO 1929 Ostrowiec Świętokrzyski 1-1 Świdniczanka Świdnik. **MP**

Tabela po 7. kolejce:

1. Sandecja Nowy Sącz	7	19	17-4
2. Chełmianka Chełm	7	15	13-9
3. Korona II Kielce	7	14	12-6
4. KSZO 1929 Ost. Św.	7	14	14-9
5. Star Starachowice	7	13	16-8
6. Siarka Tarnobrzeg	7	13	13-7
8. Podlasie B. Podl.	7	13	12-8
9. Wisłoka Dębica	7	12	20-9
10. Wisła II Kraków	7	9	16-14
11. Avia Świdnik	7	9	8-7
12. Pogoń-Sokół Lub.	7	7	12-16
13. Czarni Połaniec	7	7	9-19
14. Świdniczanka Św.	7	6	6-11
15. Wiślanie Skawina	7	5	9-12
16. KS Wiązownica	7	4	8-14
17. Lewart Lubartów	7	4	7-15
18. Unia Tarnów	7	0	5-32

Czekają na kolejnych chętnych

PIŁKA NOŻNA Trwa nabór młodych sportowców, którzy chcieliby zasilić skład Akademii Piłkarskiej Chełmianki. Obecnie, od poniedziałku do czwartku, pod okiem siedmiu szkoleniowców trenuje w niej ok. 70 osób w rocznikach 2017-2020.

- Ciężko trenujemy, a nasi młodzi adepci szlifują swoje umiejętności, także z myślą, żeby w dalszej przyszłości zaistnieć w pierwszym zespole - mówi **Tomasz Iwan**, koordynator Akademii Piłkarskiej Chełmianki. - Aktualnie układamy struktury i pracujemy u podstaw, żeby już za rok widzieć solidne efekty. Plan na najbliższy czas to natomiast proces certyfikacji, który chcemy zakończyć w grudniu. Jeśli się to uda, to mam nadzieję, że w 2025 r. nasza akademia będzie miała brązową gwiazdkę Polskiego Związku Piłki Nożnej, co podniesie poziom szkolenia.

Więcej informacji o naborach oraz działalności Akademii Piłkarskiej Chełmianki można znaleźć na jej profilu na Facebooku. Będzie je można również uzyskać 14 września podczas prezentacji w Galerii Chełm. **MP**

Spotkanie z mistrzynią olimpijską

LEKKOATLETYKA W miniony piątek, 6 września, odbyło się pierwsze spotkanie z cyklu „Gwiazdy Sportu: Pasja na start" organizowanego przez Chełmski Klub Sportowy. Uczniowie Szkoły Podstawowej nr 5 spotkali się z mistrzynią olimpijską Małgorzatą Hołub-Kowalik. W wydarzeniu brała również udział m.in. mistrzyni i rekordzistka Polski Wiktoria Gajosz.

Chełmski Klub Sportowy

Małgorzata Hołub-Kowalik to jedna z najwybitniejszych i najbardziej utytułowanych polskich lekkoatletek. W swoim dorobku ma m.in. złoty medal olimpijski z Tokyo w sztafecie mieszanej 4x400 m oraz srebrny w sztafecie 4x400 m, srebro z Mistrzostw Świata w Doha (2019) i brąz zdobyty w światowym czempionacie w Londynie (2017) w sztafecie 4x400 m oraz złoty (Berlin) i srebrny (Monachium) krążek mistrzostw Europy w sztafecie 4x400 m, a także złoty (Jokohama) i dwa srebrne (Nassau i Chorzów) w IAAF World Relays również zdobyte w sztafecie 4x400 m oraz liczne medale z europejskich i krajowych zmagań najwyższej rangi.

Chełmski Klub Sportowy

Podczas spotkania z uczniami ze Szkoły Podstawowej nr 5 w Chełmie opowiadała o korzyściach płynących ze sportu, nie zabrakło także wspólnego treningu, zdjęć i autografów. W prowadzeniu spotkania w ramach cyklu „Gwiazdy Sportu: Pasja na start" pomogła jej m.in. **Wiktoria Gajosz**, uczennica IV LO w Chełmie i reprezentantka Tomasovii Tomaszów Lubelski, która może pochwalić się również kilkoma znaczącymi rekordami i sukcesami, w tym tytułem mistrzyni Polski, rekordem kraju juniorek w biegu na 300 m (piąty wśród rodzimych seniorek, trzeci w Europie i najlepszy tegoroczny na świecie), a także wicemistrzostwem świata w sztafecie mix 4x400 m.

Podczas spotkania w SP nr 5 została podpisana także umowa o współpracy między spółką ChKS Chełm, MKL-em Chełm oraz Klubem Uczelnianym AZS UMCS Lublin, której zawarcie pozwoli na uruchomienie bezpłatnych zajęć z lekkiej atletyki m.in. na nowym stadionie lekkoatletycznym.

Więcej zdjęć z wydarzenia na supertydzien.pl.

MP

Chełmianie na drużynowym podium

STRZELECTWO Mistrzostwa Polski IPSC Polish Open w Wiechlicach były częściowo udane dla dwóch chełmskich strzelców. Kamil Mirzwa oraz Kamil Jakóbczak z Fabryki Sportu indywidualnie otarli się o podium, ale sięgnęli po trofea w klasyfikacji drużynowej. Zmagania w Wiechlicach przyciągnęły ok. 500 czołowych strzelców, nie tylko rodzimych, ale również z dalszych zakątków świata.

Kamil Jakóbczak startujący w klasie production optics znalazł się na czwartej lokacie, a do podium zabrakło mu tylko 0,8 proc. Jeszcze bliżej pudła był **Kamil Mirzwa**, który jest również reprezentantem Chełmskiego Stowarzyszenia Strzeleckiego Magnum, Trzeci zawodnik w klasie production wyprzedził go o zaledwie 0,07 proc., co daje równowartość 1,62 pkt meczowego na 1789,530 pkt zdobytych.

- Dość bolesna przegrana, ale w zasadzie niemalże wynik taki sam jak osoba z ostatniego stopnia podium. Summa summarum, indywidualnie podwójne czwarte miejsce w dwóch klasach sprzętowych - mówi Kamil Mirzwa. - Ale są też dobre wiadomości, ponieważ zdobyliśmy medale w swoich drużynach. Kamil Jakóbczak wraz ze swoim składem sięgnął po złoto, ja natomiast dołożyłem swoją cegiełkę do srebra.

Mistrzostwami Polski strzelcy Fabryki Sportu zakończyli sezon na strzelnicach otwartych i powoli zaczynają przygotowywać się do startów zimowych w zamkniętych obiektach. **MP**

Kamil Mirzwa

eprasa.pl 8d85b4fd3a

Z Lublina wrócili z medalami

LEKKOATLETYKA Reprezentanci MKL-u Chełm oraz MKS-u Agros Chełm zakończyli wakacje z przytupem. Stawali na podium oraz osiągali bardzo dobre wyniki podczas Mistrzostw Województwa Lubelskiego U16 w Lublinie, które były jednocześnie rywalizacją z lekkoatletami z województw: podkarpackiego, małopolskiego i świętokrzyskiego. Dla chełmskich sportowców był to zarazem sprawdzian formy przed międzywojewódzkimi mistrzostwami, których gospodarzem będzie Białystok.

MKS Agros Chełm

Spośród zawodników MKL-u Chełm doskonale zaprezentował się **Bartek Wrona**, wychowanek trenera **Piotra Szkody**, który zadebiutował w biegu na dystansie 2000 m, a dzięki czasowi 7 min 3,11 sek. (PB) zajął drugie miejsce. To duży sukces, bo Bartek ma 13 lat, a konkurował w kategorii U16. Złoty medal w wieloskoku, rezultatem 11,12 m, zapewnił sobie **Antoni Dyński**, który dodatkowo sięgnął po srebro w biegu na 1000 m z przeszkodami (4 min 1,6 sek. - PB). W drugiej z tych konkurencji rywalizację zdominował natomiast **Ryszard Dziedzicki**, dokładając kolejny krążek do dorobku chełmskiego klubu czasem 3 min 34,01 sek. (PB). Na pierwszych lokatach znaleźli się jeszcze: **Miłosz Zazula** w biegu na 300 m przez płotki (46,03 sek. - PB), **Martyna Wawryniuk** w biegu na 300 m (42,31 sek.), **Maja Niemiec** w biegu na 600 m (48,96 sek.), a także startujące w sztafecie 4x400 m **Laura Toczko**, **Kinga Zacharczuk**, **Wiktoria Hryszko** oraz Martyna Wawryniuk (54,16 sek.). Z kolei po srebrne medale sięgnęli: **Piotr Dmuch** w biegu na 300 m przez płotki (47,71 sek. - PB), **Aleks Zienkiewicz** w biegu na 1000 m (2 min 48,02 sek. - PB) oraz **Kacper Marek** w biegu na 2000 m (7 min 55,56 sek.). Pozostałe wyniki osiągnięte przez zawodników klubu w biegu na 100 przedstawiają się następująco: Miłosz Zazula - 13,23 sek. (PB), **Lena Chrobot** - 13,84 sek. (PB), Wiktoria Hryszko - 14,03 sek., **Marcelina Zienkiewicz** - 14,8 sek. (PB), Kinga Zacharczuk - 14,81 sek., Laura Toczko - 14,88 sek., **Nikola Piątkowska** - 15,22 sek., **Dawid Kister** - 15,54 sek. i **Natalia Tokarzewska** - 15,76 sek. Na dystansie 300 m Lena Chrobot finiszowała w 44,91 sek., a na 1000 m **Gustaw Dąbrowski** przekroczył linię mety w 3 min 20,96 sek. W skoku w dal **Katarzyna Dragan** osiągnęła rezultat 3,7 m, zaś Piotr Dmuch 4,68 m. Reprezentantów MKL-u Chełm przygotowali do tych zawodów trenerzy **Damian Leszczyński**, Piotr Szkoda i **Łukasz Serej**.

MKL Chełm

O udanym starcie w stolicy naszego województwa mogą mówić także lekkoatleci MKS-u Agros Chełm. Brązowy medal zawiesiła na szyi **Karolina Mękal**, która w skoku wzwyż osiągnęła wysokość 130 cm. Krążek z tego samego kruszcu zdobył **Jakub Świdroń**, który posłał 600-gramowy oszczep na odległość 29,66 m. W tym samym czasie jeszcze jedna zawodniczka chełmskiego Agrosu brała udział w XXVII Ogólnopolskich Igrzyskach LZS w Spale.

- Tam nasz klub w kategorii U18 reprezentowała **Natalia Zdunek**, która startowała w dwóch konkurencjach. Zarówno w biegu na 1500 m, jak i na 800 m, zajęła piąte miejsca - mówi prezes MKS-u Agros Chełm **Marek Mazurek**.

***PB - rekord życiowy** **MP**

Orzeł z kolejnym złotem

DWUBÓJ SIŁOWY Chełmianin Sebastian Orzeł, obecnie reprezentant Wisły Puławy, znów stanął na najwyższym stopniu podium, świetnie rozpoczynając drugą część sezonu.

Złoty medal **Sebastian Orzeł** zapewnił sobie wynikiem 264 kg, uzyskanym dzięki 124 kg w rwaniu oraz 140 kg w podrzucie podczas rozgrywanych w Spale Mistrzostw Polski Ludowych Zespołów Sportowych. **MP**

Powalczą o półfinały

PIŁKA NOŻNA Znane są już pary IV rundy Pucharu Polski na szczeblu okręgowym Lubelskiego Związku Piłki Nożnej.

Okręgowy Bug Hanna, jeden z pretendentów do awansu do wyżej klasy rozgrywkowej, podejmie u siebie III-ligowy skład Chełmianki, zaś A-klasowy Orzeł Srebrzyszcze IV-ligowego Kłosa Gmina Chełm. Frassati Fajsławice, grający w chełmskiej klasie okręgowej zmierzy się na własnej murawie z IV-ligowym Startem Krasnystaw, natomiast jeden z liderów A-klasy Eko Różanka powalczy o awans z okręgową Włodawianką, która w tym sezonie wysoko gromi rywali w chełmskiej klasie okręgowej. Wszystkie spotkania zaplanowane są na 25 września. **MP**

Strzelcy w świetnej dyspozycji

STRZELECTWO Zawodnicy MKS-u Dragon Chełm do udanych mogą zaliczyć udział w Otwartych Ogólnopolskich Mistrzostwach LOK juniorów i seniorów. Podczas zmagań w Tarnowie stawali na podium zarówno indywidualnie, jak i drużynowo.

W karabinie pneumatycznym 60 strzałów wśród seniorów pierwsze miejsce zajął **Damian Siedlecki** (613,2 pkt), trzecie **Maciej Nowosad** (602,7 pkt), a czwarte **Miłosz Drozda** (601,6 pkt), zaś wśród juniorów konkurencję wygrał **Przemysław Czeryna** (589,3 pkt), piąty był **Bartosz Kaczorowski** (582,9 pkt), siódmy **Kamil Rybczyński** (546,4 pkt), a ósmy **Michał Kaniewski** (522,9 pkt). W obu grupach wiekowych zawodnicy chełmskiego Dragona startowali też w karabinie dowolnym 60 strzałów. W gronie seniorów najlepiej z nich poradził sobie Miłosz Drozda, który zajął siódmą lokatę (603,7 pkt), dziesiąty był Damian Siedlecki (598,6 pkt), a 12. Maciej Nowosad (594,6 pkt). Spośród juniorów najwyżej, bo na drugim stopniu podium uplasował się Bartosz Kaczorowski (589 pkt), za nim znalazł się Przemysław Czeryna (576,6 pkt), czwarty był Michał Kaniewski (569,4 pkt), natomiast piąty Kamil Rybczyński (561,7 pkt). Jeszcze jedną konkurencją, z którą mierzyli się reprezentanci Chełma, był karabin dowolny trzy postawy. W rywalizacji seniorów Damian Siedlecki wywalczył srebro (552 pkt), czwarta lokata przypadła Maciejowi Nowosadowi (535 pkt), zaś piąta Miłoszowi Drozdzie (526 pkt). Podium w kategorii juniorów w całości należało do strzelców Dragona, ponieważ kolejno stanęli na nim Przemysław Czeryna (536 pkt), Bartosz Kaczorowski (524 pkt) oraz Kamil Rybczyński (502 pkt).

W tarnowskich zmaganiach wzięły również udział dwie juniorki MKS-u Dragon Chełm. **Paulina Czeryna** była czwarta w karabinie pneumatycznym 60 strzałów (598,3 pkt), szósta w karabinie 60 strzałów leżąc (583,4 pkt) oraz siódma w karabinie dowolnym trzy postawy (541 pkt). Z kolei **Aleksandra Błaszczuk** zajęła dziewiąte miejsce w karabinie 60 strzałów leżąc (552,7 pkt) oraz 12. w karabinie pneumatycznym 60 strzałów (546,7 pkt).

- Nasza ekipa wywalczyła pierwsze miejsce w klasyfikacji klubowej w gronie 37 startujących składów, zdobywając 320 pkt - mówi prezes MKS-u Dragon Chełm **Jan Dąbski**. - Ponadto organizacja mazowiecko-lubelska uplasowała się na czwartej lokacie. **MP**

Udane rozpoczęcie sezonu

BOKS Pięściarze MKS-u Olimp Chełm bardzo dobrze zaprezentowali się podczas Memoriału Edwarda Brzostowskiego i Stanisława Minorczyka w Dębicy, a także w rozgrywanym tam meczu między województwem lubelskim a podkarpackim. Tym samym otworzyli sezon mocnym akcentem.

W rywalizacji memoriałowej popis formy dał **Mikołaj Rondoś**, który jednogłośnie wygrał swój pojedynek z rywalem z Kielc w kategorii U12, otrzymując również tytuł najlepszego zawodnika w tej grupie wiekowej. Starcie sparingowe stoczył natomiast **Marek Tołyż**, mierząc się ze starszym zawodnikiem, jednak to skrzyżowanie rękawic nie zostało rozstrzygnięte.

W meczu międzywojewódzkim wygraną walkę zaliczyła z kolei **Wiktoria Lichaczewska**, w jej ślady poszedł również **Kacper Frymus**, sięgając ponadto po tytuł najlepszego zawodnika tych zmagań. Swój pojedynek remisem zakończył zaś **Marek Tołyż**. Finalnie reprezentanci województwa lubelskiego przegrali z przeciwnikami z podkarpackiego minimalnie, bo 20:21.

- Bardzo udane starcie w walce wieczoru stoczył **Igor Rondoś**, który mierzył się z młodzieżowym wicemistrzem Polski z zeszłego roku - mówi trener MKS-u Olimp Chełm **Konrad Rondoś**. - Doświadczony rywal to kolejne cenne doświadczenie, a sam pojedynek dostarczył wszystkim mnóstwa emocji. **MP**

eprasa.pl 8d85b4fd3a

Biali najskuteczniejsi na murawie

NASZ PATRONAT

I miejsce - Biali

II miejsce - Gardenmet

PIŁKA NOŻNA W ostatni weekend wakacji na boisku przy ul. Sienkiewicza w Chełmie rozegrany został 4. Nocny Turniej Piłki Nożnej o Puchar Dyrektora Mondi. Zacięta rywalizacja połączona z akcją charytatywną zakończyła się około północy.

Oba półfinały rozstrzygnęły się dopiero w rzutach karnych identycznymi wynikami 2:1. W pierwszym zespół Białych pokonał drużynę Mondi, natomiast w drugim reprezentanci Gardenmet byli lepsi od składu Jagiełło. W finale Biali nie pozostawili złudzeń i pokonali 3:0 Gardenmet. Podium zamknęła drużyna Jagiełły, ogrywając Mondi 1:0. Oprócz nagród głównych nie zabrakło również wyróżnień indywidualnych. Najlepszym zawodnikiem został wybrany **Jakub Zalewski** (Jagiełło), najlepszym bramkarzem **Patryk Prus** (Biali), zaś najlepszym strzelcem **Nikodem Dzierba** (Biali). Ponadto w nocnych zmaganiach wzięły również udział drużyny: Banda, Bimber Brothers, Wolni Strzelcy oraz PKS Rozrzutnik Chełm.

- Dziękuję wszystkim, którzy zaangażowali się w to, że turniejowi znów towarzyszyło mnóstwo emocji, nie tylko tych sportowych - mówi **Katarzyna Janicka**, jedna z organizatorek rywalizacji. - Zawodnicy, kibice oraz partnerzy pokazali również, że mają naprawdę wielkie serca, ponieważ udało się zebrać bardzo dużo karmy, która trafi do podopiecznych Fundacji Hospicjum Starego Psa u Psiej Mamy.

III miejsce - Jagiełło

Skład Białych: Robert Gryciuk, Artur Sieniawski, Marcin Wołoszczuk, Nikodem Dzierba, Sebastian Delmaczyński, Kacper Brzuchala, Piotr Turewicz, Patryk Prus.

Skład Gardenmet: Łukasz Nafalski, Michał Kiszczak, Jakub Żurek, Jacek Kwiatkowski, Mateusz Krupa, Jarosław Żuk, Kamil Hukiewicz, Andrzej Osypiuk.

Skład Jagiełło: Jarosław Dywański, Krystian Woch, Jakub Zalewski, Kamil Misterek, Sebastian Strelczuk, Damian Hurko, Jakub Fijoł, Michał Krystjańczuk.

Skład Mondi: Artur Troć, Dawid Zdunek, Radosław Ciołek, Tomasz Piech, Krzysztof Mroczek, Adam Nizioł, Robert Romanko, Łukasz Jaworski, Krzysztof Poliszczuk.

Więcej zdjęć z turnieju na supertydzien.pl (autorka: Barbara Michałowska). **MP**

Sezon zakończyli u siebie

SIATKÓWKA PLAŻOWA W ostatni weekend wakacji na boiskach Miejskiego Ośrodka Sportu i Rekreacji w Chełmie rozegrany został trzeci turniej z cyklu Seven Cup. Rywalizacja w formułach open oraz family była zwieńczeniem tegorocznych rozgrywek na piasku.

Do zmagań open zgłosiło się 13 drużyn, a na najwyższym stopniu podium uplasował się duet **Michał Piłat** i **Adam Olejniczak**. Za nimi znaleźli się **Filip Szkoda** i **Mikołaj Szewczak**, natomiast czołową trójkę zamknęli **Maciej Cieślak** i **Emil Żuchnik**. W turnieju rodzinnym z kolei najlepsi okazali się Chodorowscy, drugą lokatę zajęli Kozikowie, zaś trzecią Filusowie.

Tempo Chełm

Turniej Seven Cup udało się zorganizować dzięki wsparciu Ministerstwa Sportu i Turystyki. Dwa poprzednie tegoroczne turnieje z tego cyklu rozegrane zostały w czerwcu nad Jeziorem Białym, a następnie w lipcu nad zalewem Żółtańce. **MP**

Tempo Chełm

Strupin Duży ograł rywali

fot. Gmina Chełm

PIŁKA NOŻNA W ostatni weekend wakacji na murawie klubu Kłos Gmina Chełm w Rożdżałowie rozegrany został XXIV Turniej Dzikich Drużyn o Puchar Wójta Gminy Chełm. W zmaganiach wzięły udział cztery drużyny rywalizujące w systemie „każdy z każdym". Nagrody wręczyli zwycięzcom Artur Kubacki, zastępca wójta gminy Chełm, oraz radny Lucjan Jarocki.

Zawodnicy składu Obóz Narodowy Strupin Duży wygrali wszystkie spotkania, dzięki czemu pewnie uplasowali się na pierwszym miejscu z dziewięcioma punktami. Za nimi znalazła się drużyna OSP Zarzecze (4 pkt), zaś podium zamknął zespół Spławik Żółtańce (3 pkt).

Najlepszym strzelcem został **Przemysław Rutkowski** (OSP Zarzecze), najlepszym zawodnikiem **Norbert Roczon** (Zryw Żółtańce), a najlepszym bramkarzem **Kordian Woszczyński** (Obóz Narodowy Strupin Duży).

MP

Grali we Frompolu

PIŁKA NOŻNA Zespół oldboyów Huraganu Pniówno zajął piąte miejsce w Letnim Turnieju Piłki Nożnej Sparta Cup 2024, który odbył się we Frampolu.

Drużyna z Pniówna była reprezentowana przez rodzimych zawodników, ale również wsparta przez piłkarzy KS-u Niedrzwica. Na murawie we Frampolu pojawili się więc: **Tomasz Pasierbowicz**, **Marek Bednarz**, **Daniel Kulikowski**, **Anna Rukasz**, **Wojciech Wójtowicz**, **Robert Połajdowicz**, **Michał Miścisz**, **Kuba Kozyra**, **Daniel Jurzyński**, **Radosław Brzeźnicki**, **Andrzej Denwer** i **Waldemar Ruszkiewicz**. Ostatni z nich został nagrodzony statuetką dla najlepszego bramkarza. **MP**

eprasa.pl 8d85b4fd3a

SKUP KONI I BYDŁA
w każdej kondycji

Szybka płatność dwa dni
517 055 016, 506 385 510
1269

MOTORYZACJA

SAMOCHODY KUPNO

SKUP AUT, GOTÓWKA, TRANSPORT. Tel. 794 564 080.

SAMOCHODY SPRZEDAŻ

Sprzedam. Renault thalia, lpg, mały przebieg, opłaty aktualne, nowy akumulator. Tel. 506 468 070.

Opel astra III H, 1.6, kombi, 2012 r., z salonu, 207 000 km, c. 25 000 zł. Tel. 602 469 322.

Sprzedam Citroen xsara 1.4 benzyna, 2001 rok, stan bardzo dobry, 200 000 km. Tel. 727 390 795.

Opel astra 2/g, 1.6 benzyna, gaz, 16 v, 1999 r., sprawny, opłacony, stan dobry, c. 4 000 zł do uzg. Tel. 577 967 757.

Renault twingo, 1,2 benzyna, czerwony, 2009 r., c. 7000 zł. Tel. 518 929 340.

Sprzedam. Citroen C5, 2002 r., 1.8 benzyna, kombi, grafitowy, nowy akumulator, nowe opony wielosezonowe. Tel. 518 935 177.

VW passat, 2008 r., 140 KM, stan dobry, c. 13 900 zł do negocjacji. Tel. 503 353 522.

Sprzedam. Land Rover, mercedes ML, mercedes Vito, VW T5, chętnych zapraszam do oglądania. Tel. 531 451 093.

Sprzedam. Mercedes klasy A , 2005 rok, srebrny, klimatyzacja, opony całoroczne, c. 7200 zł. Tel. 695 040 204.

Sprzedam. Fiat uno 1, cyklop 214, polski. Tel. 665 180 227.

Sprzedam. Opel meriva 1, silnik 1,7 isuzu, rocznik 2005, c. 5 000 zł. Tel. 506 561 614.

Sprzedam. Hyundai tucson, c. 12 500 zł. Tel. 508 737 178.

Sprzedam. Samochód ciężarowy marki DAF, wywrotka na 3 strony, pierwszy właściciel, 100 000 km. Tel. 602 749 832.

Sprzedam. Renault megane 1,6 benzyna, 2009 rok, czarny metalik, stan bardzo dobry. Tel. 509 063 790.

Sprzedam. Hyundai IX 35, benzyna 1.6, komplet kół lato-zima, 2015 rok, c. 62 000 zł. Tel. 506 871 774.

MOTOCYKLE I QUADY

Sprzedam. Yamaha virago 535, 1998 r., 28 000 km, zielono-czarna, c. 12 700 zł. Tel. 781 789 685.

MOTORYZACYJNE INNE

Sprzedam. Traktorki, kosiarki, piły spalinowe, elektryczne, agregaty skuter. Tel. 721 536 080.

OGRODZENIA
SZAMBA ▪ BUNKRY
PIWNICE OGRODOWE
Sprzedaż
Transport
Montaż
Kompleksowe roboty ziemne
Zbiorniki na wodę deszczową
Szamba
zbiorniki 5, 10, 12, 15 tysięcy litrów

Piwnice ogrodowe typu „Loch”

Produkt zastrzeżony
tel. 604 258 380 www.nor-kam.pl
7107

NIERUCHOMOŚCI

DOMY

Sprzedam. Dom jednorodzinny, parterowy, podpiwniczony, działka - 5,5 ara, wszystkie media. Tel. 691 308 955.

Sprzedam. Mieszkanie - 34 mkw., w centrum Chełma, 2 pokoje, kuchnia, przedpokój, c. 220 000 zł. Tel. 500 100 562.

Sprzedam. Dom jednorodzinny, parterowy - 120 mkw., podpiwniczony, działka - 5,5 ara, wszystkie media. Tel. 691 308 955.

Sprzedam. Dom w Józefinie - 115 mkw., ładny, 2012 rok, działka - 22 a. Tel. 515 959 229.

Kupię grunt w Chełmie
Ulice: Koszarowa, Zachodnia, Zawadówka lub bliska okolica.
Dowolna powierzchnia
Tel. 504 238 065

Sprzedam. Dom murowany - 64 mkw., 3 pokoje, kuchnia, łazienka, działka - 12 arów, budynek gospodarczy - 43 mkw., 2 km od Chełma, c. 390 000 zł. Tel. 608 299 849.

Sprzedam. Dom do remontu w Sawinie, działka - 36 a, murowany budynek gospodarczy, piwnica, sadek. Tel. 504 332 887.

Sprzedam. Dom w Chełmie - 80 mkw., piętrowy, nowy, wykończony, ogrzewanie gazowe, działka - 582 mkw., c. 599 000 zł. Tel. 691 317 117.

Sprzedam. Dom - 162 mkw., działka - 65 arów, Strupin Duży. Tel. 513 205 949.

Sprzedam. Dom przy ul. Lubelskiej - 91 mkw., parterowy, pilnie. Tel. 502 225 587.

Sprzedam. Dom w Józefinie - 115 mkw., ładny, działka - 22 a, 2012 r. Tel. 507 982 778.

Sprzedam. Dom murowany, bliźniak, 2 garaże, oficyna do zamieszkania, 711 mkw. działki, Chełm. Tel. 793 470 676.

Sprzedam. Dom z oficyną, w Chełmie, boczna ul. Litewskiej. Tel. 504 589 487.

Sprzedam. Domek holenderski 2-rodzinny, wyposażenie, gotowy do zamieszkania. Tel. 602 749 832.

MIESZKANIA

Sprzedam. M-3, 50 mkw., I p., przy ul. Połanieckiej. Tel. 512 986 050.

Sprzedam. Mieszkanie po remoncie, parter, 3 pokoje. Pilne. Tel. 507 982 778.

Wynajmę. Kawalerka - 33 mkw., dla dwóch osób, studentek lub uczennic. Tel. 698 244 210.

Sprzedam. Mieszkanie przy ul. Szymanowskiego, 2 pokoje, parter, po remoncie. Tel. 883 156 315.

Zamienię mieszkanie komunalne - 41 mkw., na większe, własne. Tel. 888 584 441.

Kupię. Mieszkanie do 400 000 zł, dowolna ulica. Tel. 608 065 770.

Wynajmę mieszkanie, 2 pokoje, kuchnia, centrum, umeblowane, bdb. lokalizacja. Tel. 604 311 005.

Sprzedam. Mieszkanie - 45 mkw., 3 pokoje, ul. Katedralna. Tel. 515 959 229.

Wynajmę M-3 przy ul. Wołyńskiej. Tel. 510 142 364.

Sprzedam. M-4 - 58 mkw., 1 piętro, bezczynszowe, Dubienka, centrum, c. 180 000 zł. Tel. 513 205 949.

Sprzedam. 3 pokoje - 57 mkw., po remoncie, parter, ul. Kolejowa. Tel. 502 225 587.

Sprzedam. Mieszkanie bezczynszowe, 1 piętro, ul. Hrubieszowska, c. 159 000 zł. Tel. 513 205 949.

Sprzedam. Mieszkanie - 80 mkw., 4 piętro, ul. Wojsławickiej, c. 325 000 zł. Tel. 513 205 949.

Sprzedam. Mieszkanie na Bazylanach - 42 mkw., 2 pokoje, parter. Tel. 883 156 315.

Wynajmę. Mieszkanie: kuchnia, łazienka, pokój, TV, Internet, dla studentów lub pracujących, c. 800 zł plus opłaty. Tel. 602 469 322.

Sprzedam. Mieszkanie os. Słoneczne, 3 pokoje, III p., po gruntownym remoncie, parkiet. Tel. 602 480 417.

Sprzedam. Mieszkanie - 38 mkw., 2 piętro, bez pośredników. Tel. 600 700 021.

Sprzedam. Kawalerka - 17,5 mkw., na parterze, ul. Narutowicza, Chełm, c. 159 000 zł. Tel. 513 205 949.

Wynajmę. Kawalerka - 33 mkw., dla uczennic lub studentek/studentów. Tel. 698 244 210.

Sprzedam. Mieszkanie przy ul. Piłsudskiego - 44 mkw., I p., piękne. Tel. 515 959 229.

Wynajmę. M-4, 60 mkw., os. Słoneczne, częściowo umeblowane, c. 1 200 zł + czynsz i kaucja. Tel. 502 104 450.

Kupię mieszkanie do 450 000 zł. Tel. 507 982 778.

szybki czas przejazdu
z adresu na adres
bez przesiadek
duże, wygodne busy
klimatyzacja, TV, gniazda USB
wieloletnie doświadczenie
Belgia Holandia Niemcy
FAST TRAVEL
+48 514 296 603
+48 665 372 558

fasttravel.pl
8077

Sprzedam. 2 pokoje - 41 mkw., parter, Bazylany. Tel. 507 982 778.

Mieszkanie 38m2, 2 pokoje + kuchnia, 3 piętro, ul. Wojsławicka, 230 tys.

Mieszkanie - 45 mkw., po remoncie, ul. P. Skargi, 2 piętro, c. 320 000 zł. Tel. 507 322 319.

Wynajmę. Pokój dla uczennicy, studentki, kobiecie pracującej. Tel. 698 607 603.

Wynajmę. Kawalerka - 40 mkw., pokój, kuchnia, łazienka, przy ul. Siedleckiej, c. 1 100 zł. Tel. 781 035 993.

Sprzedam. Mieszkanie - 38 mkw., 3 pokoje, po remoncie, przy ul. Kolejowej. Tel. 515 959 229.

Sprzedam. Mieszkanie przy ulicy Piłsudskiego - 44 mkw., 1 piętro, 2 pokoje. Tel. 502 225 587.

Sprzedam. 2 pokoje - 41 mkw., parter, Bazylany. Tel. 883 156 315.

Sprzedam. Mieszkanie - 44 mkw., 2 pokoje, 1 piętro, ul. Mickiewicza. Tel. 515 959 229.

Wynajmę mieszkanie dla studentów w centrum, pełne wyposażenie. Tel. 513 266 255.

LOKALE

Wynajmę. Lokal - 40 mkw., media, przy ul. Paderewskiego. Tel. 504 377 961.

SCHODY, PODŁOGI, PARAPETY, BLATY, STOŁY, SZTACHETY, DESKI ELEWACYJNE, KANTÓWKI, LISTWY WYKOŃCZENIOWE
PRODUCENT tel.609 413 767
4597

Sprzedam. Lokal użytkowy - 116 mkw., os. Bazylany, c. 350 000 zł. Tel. 513 010 108.

Sprzedam. Lokal przy Armii Krajowej 9/17, parter, 53 mkw., media, parking, obok busy, rynek. Tel. 602 749 832.

Wynajmę lokal - 35 mkw., ul. Lwowska 61 D, Cegiełka, c. 750 zł. Tel. 509 066 424.

DZIAŁKI

Odstąpię. Działka ogrodnicza Relax, między wiaduktem a PKP, przy ul. Żabiej, c. 5 000 zł. Tel. 602 469 322.

Działki budowlane od 1410 mkw. do 2350 mkw., prąd, woda, doskonały dojazd, Stołpie-Tytusin, c. 30-35 zł/mkw. Tel. 606 538 523.

Sprzedam. Działka rolna przy szosie - 1,5 ha, Kurmanów 2. Tel. 504 519 992.

Sprzedam. Działka budowlana - 22 a, prąd, woda, kanalizacja, Ruda-Huta. Tel. 887 582 799.

Sprzedam. Działka rolna - 1,5 ha, przy szosie, Kurmanów. Tel. 504 519 992.

Sprzedam. Działki budowlane 10 arów, Janów, atrakcyjna lokalizacja. Tel. 601 516 804.

Odstąpię. Działka ogrodnicza z domkiem, Relax, między wiaduktem a PKP, przy ul. Żabiej, c. 5 000 zł. Tel. 602 469 322.

Działka budowlana obok lasu - 12 arów, ul. Mickiewicza, Janów, c. 110 000 zł. Tel. 513 205 949.

Sprzedam. Działka budowlana - 15 arów, uzbrojona, blisko centrum, 120 zł/mkw. Tel. 603 668 999.

Sprzedam. Działka budowlana - 0,26 ha, przy ul. Metalowej, media. Tel. 724 858 339.

Sprzedam. Działka ROD 22 Lipca, domek - 2 tarasy, woda, prąd, ogrodzona, obsadzona tujami, 500 mkw., c. 23 000 zł. Tel. 572 646 845.

Sprzedam. Działka - 1,30 ha, wszystkie media, woda, kanalizacja, gaz, okazja. Tel. 602 749 832.

Sprzedam. Łąka - 2,75 ha, Żółtańce. Tel. 600 177 020.

NIERUCHOMOŚCI INNE

Las mieszany 60-letni - 5,20 ha, Ujazdów, gm. Hańsk, c. 260 000 zł. Tel. 509 165 151.

Sprzedam. Siedlisko Helenów - 5,70 ha, gmina Wierzbica, dom, obora, garaż, c. 250 000 zł. Tel. 504 666 719.

Sprzedam. Las mieszany 60-letni - 5,20 ha, Ujazdów, gm. Hańsk, c. 260 000 zł. Tel. 509 165 151.

Sprzedam. Łąka - 1 ha, z wykorzystaniem na staw rybny, koło Horodyszcza. Tel. 694 646 363.

USŁUGI

Chemia, matematyka, fizyka - korepetycje. Tel. 661 119 284.

eprasa.pl 8d85b4fd3a

PIASEK budowlany
PIASEK do mixokreta
ZIEMIA ogrodowa
ŻWIRY budowlane
KRUSZYWA ogrodowe
KRUSZYWO drogowe
TRANSPORT WYWROTKAMI
• do 5 T • do 10 T • do 20 T • do 25 T
PPHU Szymański
Chełm, Kolejowa 45A
510 67 13 14
3810

TOP-BUD
Dom pod klucz!
Posadzki (mixokretem)
Tynki (każdy rodzaj)
docieplenia (zewnętrzne, wewnętrzne)
wykończenie wnętrz
tel. 602 652 247
8732

P.K. TRANS
KOMPLEKSOWE PRZEPROWADZKI
TRANSPORT
TEL: 500-152-192
10/29

Piaskowanie, dojazd do klienta. Tel. 501 606 240.

Termomodernizacje i docieplenia, tynki cementowo-wapienne. Tel. 730 658 803.

MALOWANIE DACHÓW. Tel. 516 964 592.

MALOWANIE DACHÓW. Tel. 604 217 219

Glazura, terakota. Tel. 727 675 788.

Transport, przeprowadzki, utylizacja mebli, opróżnianie mieszkań, piwnic. Tel. 788 213 681.

TYNKI - maszynowe, gipsowe, cementowo–wapienne. Tel. 506 396 999

Domy z drewna, technologia kanadyjska, szwedzka, 30 lat doświadczenia. Tel. 507 295 530.

Budowa domów, dachy, remonty, łazienki, hydraulika, elektryka, poddasza, dachy - mycie i malowanie, elewacje, ogrodzenia. Tel. 507 295 530.

Hydraulik, elektryk, usługi domowe, naprawy, biały montaż. Tel. 665 670 947.

Złota rączka! Domowy fachowiec, dużo usług w dobrej cenie. Tel. 665 670 947.

Glazura, terakota, gładź, sufity podwieszane, tapetowanie, malowanie, hydraulika, elektryka. Tel. 797 575 587.

Złota rączka. Pomogę: domowe naprawy, montaże, usterki, duży zakres usług, w dobrej cenie. Tel. 507 156 875.

Starsza osoba szuka nauczyciela do obsługi nauki komputera. Najlepiej z Krasnegostawu i okolic. Tel. 575 670 393.

Specjalizujemy się w pracach na wysokościach oraz wynajmie podnośnika koszowego 15 m.
OFERUJEMY
- Mycie i malowanie dachów
- Mycie i odgrzybianie elewacji
- Mycie i impregnacja kostki brukowej
- Prace malarsko budowlane
- Wynajem podnośnika koszowego 15 m
- Wycinka drzew i pielęgnacja zieleni
- Montaże reklam
6133
UP MAX
790 332 224
www.maxup.pl
kontakt@maxup.pl

ROLNICTWO

MASZYNY

Kupię wszystkie ciągniki, ładowarki, prasy, przyczepy, kombajny, maszyny, także uszkodzone. Tel. 665 207 084.

Sprzedam. Krajzega z silnikiem siłowym, od 1,5 do 5,5 kW. Tel. 607 663 639.

Sprzedam. Siewnik do buraków, wał gumowy 3 m, ϕ50 cm, stół do rzepaku. Tel. 609 093 356.

Sprzedam. Siewnik pneumatyczny do kukurydzy i buraków Omega, 6-grzędowy, c. 5500 zł. Tel. 605 055 521.

Sprzedam. Przetrząsaczo-zgrabiarka, 5-gwiazdkowa. Tel. 508 332 275.

Sprzedam. Silnik jednofazowy, 1.5 KW z lat 80., z przewodem, wyłącznikiem, c. 350 zł. Tel. 607 663 639.

Sprzedam. Siewnik do buraków, wóz paszowy, poziomy, opryskiwacz 1000 l, wał uprawowy 4,5 m. Tel. 609 093 356.

Sprzedam. Wóz metalowy, krajzega z silnikiem siłowym. Tel. 695 067 919.

Sprzedam. Gorczyca na poplon. Tel. 699 817 521.

Sprzedam. Wózek do przewozu zwierząt, c. 650 zł. Tel. 600 896 608.

Komplet maszyn: kombajn, czyszczarka, dmuchawy itd. Tel. 500 240 330.

Cyrkularka, silnik 5,5 kW, kiper ręczny, szlifierka Gryf 10 zębów. Tel. 692 308 976.

Kupie prasy kostkujące, rolujące, kombajny zbożowe, ziemniaczane, agregaty, przyczepy, kosiarki, ciągniki małe, i 4x4, trolla, kopaczkę, ładowarki. Tel. 574 651 542.

Komplet maszyn: kombajn, czyszczarka, dmuchawy, itd., Tel. 500 240 330.

Zamienię plug podorywkowy na 2-ki Grudziądz Unia Tel. 692 395 609.

C-330, C-360 stan bardzo dobry, opłacane, cena 25000zł Tel. 500 088 661.

Kupię siewnik lejek Tel. 696 192 661.

ZWIERZĘTA

Sprzedam. Owczarki niemieckie, 10-tygodniowe, z rodowodem i czipem, szczepieniami, c. 750 zł. Tel. 506 291 700.

Sprzedam byczki mięsne na chów. Tel. 572 429 501.

Kurki odchowane, Sitaniec. (możliwość dowozu). Tel. 504 411 349.

Idealne dla dzieci klacze huculy 0,5-2 lata, spokojne, 10 szt. cena 3500zł Tel. 500 088 661.

Sprzedam. Cielęta mięsne od dwóch tygodni do starterów. Tel. 517 055 016.

Kupię bydło w każdej kondycji, pourazowe. Tel. 795 227 321.

INNE

BRAMEX
Kowalstwo artystyczne, klasyczne, nowoczesne
Bramy, ogrodzenia, balustrady, kraty
PRODUKCJA, MONTAŻ
tel. 886 156 745
8044

Sprzedam. Miód z własnej pasieki. Tel. 603 583 234.

Sprzedam. Drewno opałowe, bardzo suche, sosna, jabłoń, czereśnie gotowe o palenia, gm. Leśniowice. Tel. 517 164 975.

Sprzedam. Ziemniaki bellarosa, lilly, vineta, tajfun. Tel. 517 117 757.

Budynek drewniany 10 x 5 z brusów (tanio). Tel. 881 305 187.

SKUP JABŁEK (SPADY)
USŁUGI: czyszczenia FASOLI; sortowania optycznego nasion; suszenia FASOLI itp.
TADEX-POL
TADEUSZ NOWACZEWSKI
Białopole, ul. Żołnierzy I AWP 22a
Buśno 86a
510 399 131, 504 031 981

Glebogryzarka 165 cm Grudziądz, kosiarka 165 cm Słupsk, pług 2- skibowy Grudziądz, siewnik „Poznaniak", narybek karpia. Tel. 511 567 355.

Sprzedam. Miód z własnej pasieki, c. 30 zł. Tel. 603 583 234.

Sprzedam obornik bydlęcy, duża ilość. Tel. 572 429 501.

Tokarka samoróbka (zabytek). Tel. 881 305 187.

PRACA

DAM PRACĘ

Przyjmę do pracy murarzy, tynkarzy z doświadczeniem lub do przyuczenia, Tel. 730 658 803.

Zatrudnię mężczyznę do pracy w gospodarstwie, zakwaterowanie. Tel. 572 429 501. Tel. 572429501.

Dam pracę murarzowi do zimy, dobre zarobki, Tel. 881 305 187.

Zatrudnię mężczyznę 1 lub 2 do pracy w gospodarstwie, zakwaterowanie i wyżywienie Tel. 572429501.

Dam pracę mężczyźnie lub dwóm, do pomocy przy bydle. Tel. 510 352 315.

ZAMÓW OGŁOSZENIE przez SMS

KROK 1
Wpisz w telefonie komórkowym **dowolnej sieci** SMS z treścią ogłoszenia, podając kolejno:
- kod rubryki (wybierając właściwy z listy obok)
- treść ogłoszenia (podać koniecznie numer telefonu kontaktowego, w przypadku stacjonarnego należy wpisać numer kierunkowy)

PRZYKŁAD ST.zwr.Oddam szczeniaczka w dobre ręce.tel. (82) 555-00-33, 012-345-678
Pomiędzy wyrazami w treści ogłoszenia należy robić odstępy.
SMS z ogłoszeniem może zawierać maksymalną ilość znaków* włącznie z kodem rubryki (za znak uważamy literę, cyfrę, spację, znak interpunkcyjny itd.)
Nie należy używać polskich znaków (ł, ś, ń, ź, ć, ż, ę, ą).

KROK 2
OGŁOSZENIA DROBNE
DO 60 ZNAKÓW
Wyślij SMS z treścią ogłoszenia pod numer **74567**
Koszt SMS-a **4,92 zł z VAT**
W przypadku przekroczenia 60 znaków, ogłoszenie nie będzie zaakceptowane.

OGŁOSZENIA W DZIALE USŁUGI (bez ramki)
DO 60 ZNAKÓW
Wyślij SMS z treścią ogłosznia pod numer **79567**
Koszt SMS-a **11,07 zł z VAT**
W przypadku przekroczenia 60 znaków, ogłoszenie nie będzie zaakceptowane.

DO 100 ZNAKÓW
Wyślij SMS z treścią ogłoszenia pod numer **91991**
Koszt SMS-a **23,37 zł z VAT**
W przypadku przekroczenia 100 znaków, ogłoszenie nie będzie zaakceptowane.

OGŁOSZENIA W RAMCE USŁUGI LUB INNE
DO 90 ZNAKÓW
Wyślij SMS z treścią pod numer **91991**
Koszt SMS-a **23,37 zł z VAT**
W przypadku przekroczenia 90 znaków, ogłoszenie nie będzie zaakceptowane.

Po zweryfikowaniu ogłoszenia przez Dział Ogłoszeń pod względem jego zgodności z zasadami określonymi w regulaminie zamieszczania ogłoszeń przez SMS, otrzymasz potwierdzenie przyjęcia lub odrzucenia ogłoszenia.
Ogłoszenie ukaże się w najbliższym poniedziałkowym wydaniu „Super Tygodnia Chełmskiego", jeżeli wyślesz je do czwartku do godz. 12.00**
Treść ogłoszenia powinna być zgodna z obowiązującym regulaminem Super Tygodnia Chełmskiego.

* W przypadku przekroczenia dopuszczalnej liczby znaków, Dział Ogłoszeń zastrzega sobie prawo do modyfikacji treści ogłoszenia lub jego nieopublikowania.
** Dział ogłoszeń zastrzega sobie prawo do nieopublikowania ogłoszenia w podanym wyżej terminie z powodów technicznych lub w przypadku przesunięcia daty wydania. W takiej sytuacji ogłoszenie zostanie opublikowane w pierwszym możliwym terminie. Opłata z tytułu przesłania niezgodnego SMS-a nie podlega zwrotowi.
Wszelkie uwagi, pytania oraz reklamacje prosimy kierować na adres:
Biuro Reklam i Ogłoszeń, 22-100 Chełm, ul.: Lubelska 31
tel. 82 565 27 05
e-mail: reklama@supertydzien.pl

NAZWA	PREFIKS	BRAMKI	TARYFY	LICZBA ZNAKÓW
Ogłoszenie DROBNE	ST	74567	4,92 PLN z VAT	do 60
Ogłoszenie USŁUGI BEZ RAMKI	ST	79567	11,07 PLN z VAT	do 60
		91991	23,37 PLN z VAT	do 100
Ogłoszenie USŁUGI LUB INNE W RAMCE	STC	91991	23,37 PLN z VAT	do 90

RUBRYKI

KATEGORIA	PREFIKS
motoryzacja	mot
kupię	kp
zamienię	zam
wynajmę	wyn
usługi	usl
sprzedam nieruchomości	spn
sprzedam inne	spi
zwierzęta	zwr
inne	i
zdrowie i medycyna	zim
rolnicze	rol
nauka	nk
szukam pracy	sp
dam pracę	dp

eprasa.pl 8d85b4fd3a

PROFESJONALIŚCI W NIERUCHOMOŚCIACH I KREDYTACH

Chcesz SPRZEDAĆ lub KUPIĆ MIESZKANIE, DOM, a może DZIAŁKĘ?
ZRÓB TO Z NAMI!
Zadzwoń aby dowiedzieć się więcej!

PÓŁNOC NIERUCHOMOŚCI

Darmowa konsultacja na temat twojej nieruchomości

Patrycja Szmagalska 518 524 828

Jonatan Urban 885 851 148

Sylwia Wasyluk 669 494 034

Karolina Hurko 665 751 038

Marta Worobij 885 851 163

Czy można spalić suche liście na naszej działce?

Początek roku szkolnego zapowiada nadejście jesieni. W tym roku w pogodzie jesień przyjdzie nieco później, bo pierwszy tydzień września był upalny, ale prędzej czy później na naszych posesjach czekają nas porządki. Wraz z jesienią z drzew posypią się suche liście. Czy można je spalić?

fot. brianstephens00/pixabay

Wirujące na wietrze kolorowe liście to piękny widok. Mimo to nie chcemy, aby zalegały nam na chodniku, podjeździe czy trawniku. Co zrobić, żeby się ich pozbyć, nie płacąc przy tym mandatu? Co grozi za palenie liści na własnej posesji?

Uciążliwy dym

Po pierwsze, palenie liści na działce jest zabronione. Bez względu na to, czy znajduje się ona koło naszego domu, czy w innym miejscu, czy jest to nasza działka rekreacyjna, czy jest częścią rodzinnych ogródków działkowych (ROD). Zgodnie z przepisami – przypomina **Patrycja Szmagalska**, agentka Północ Nieruchomości w Chełmie, suche liście są odpadem i podlegają segregacji. I tak należy je traktować.

Po drugie, w trakcie palenia liści i gałęzi powstaje uciążliwy dym. Na tyle, że utrudnia życie sąsiadom. A tego zabrania Kodeks cywilny. Sąsiedzi mogą bowiem oskarżyć nas o tzw. immisję, czyli uciążliwe zachowanie, które zakłóca korzystanie z własnej nieruchomości. Z jednym wyjątkiem od tej zasady: możemy spalić liście na własnej działce, jeśli nasza gmina nie prowadzi selektywnej zbiórki odpadów. Tyle w teorii, bo w praktyce takich gmin w Polsce już nie ma. Na każdej spoczywa obowiązek prowadzenia selektywnej zbiórki odpadów.

Mandat za spalanie liści

Co nam grozi za spalanie suchych liści na działce? Przede wszystkim 500 złotych mandatu. Właścicielowi działki, na której spalane są liście, może go wystawić straż miejska. Jeśli go nie przyjmiemy i sprawa trafi do sądu, to takiej osobie może grozić grzywna w wysokości 5000 zł. Najczęściej jednak kończy się to na upomnieniu. Jeśli jednak ktoś pali liście notorycznie, to musi się liczyć z tym, że strażnicy miejscy mogą nałożyć na taką osobę karę finansową.

Co należy zrobić z zielonymi odpadami? Do zielonych odpadów, oprócz suchych liści, zalicza się gałęzie, łodygi, owoce, warzywa, drewno, skoszoną trawę.

– Jeśli mieszkamy w budynku wielorodzinnym, należy je wrzucać do kontenera na odpady zielone lub biodegradowalne. Jeśli mieszkamy w domu jednorodzinnym, należy je zapakować do worków na odpady biodegradowalne, które odbierze od nas firma zajmująca się wywozem śmieci. Możemy je też sami odstawić do Punktu Selektywnej Zbiórki Odpadów Komunalnych (PSZOK) – radzi Patrycja Szmagalska. - Można je też wykorzystać do zrobienia przydomowego kompostownika.

Kiedy porwie je wiatr

Zanim zdecydujemy się spalić zalegające na posesji liście, zastanówmy się, jak można je wykorzystać. Agentka Północ Nieruchomości w Chełmie radzi, aby barwnymi liśćmi udekorować wnętrza domów i mieszkań. – Warto wprowadzić do wnętrza odrobinę karmelu, beżu, cappuccino, żółci, czerwieni, fioletu i pomarańczy w formie dekoracji. To proste. Liście mocujemy do płótna na ramie i w ten sposób zyskujemy niepowtarzalną dekorację na ścianę. Możemy też wykonać stroik na drzwi. W tym celu zasuszone liście, kulki jarzębiny, plastry jabłka, kawałki dyni, pomarańczy, szyszki, kasztany i inne naturalne dary przytwierdzamy do stelaża – mówi Patrycja Szmagalska. Zaznacza, że takie dekoracje oddają piękno naszej polskiej jesieni. Dodatkowo przyozdobiona w ten sposób posesja może budować wyjątkowy klimat, np. w domach o sielskim klimacie, a to uatrakcyjni posesję wystawioną na sprzedaż.

News4Media, Justyna Lesiuk-Klujewska

LOKAL 100 m² W CENTRUM CHEŁMA
344 119 PLN

tel. 518 524 828

LOKAL 120 m² PRZY UL. SZYMANOWSKIEGO
750 000 PLN

tel. 518 524 828

OŚRODEK KUBUSÓWKA W OKUNINCE
1 800 000 PLN

tel. 518 524 828

SKLEP SPOŻYWCZY W HRUBIESZOWIE
289 000 PLN
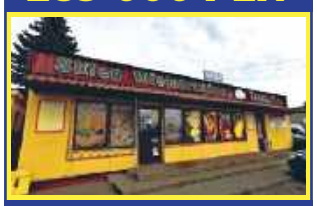
tel. 669 494 034

DOM Z DZIAŁKĄ 34 a W HRUBIESZOWIE
850 000 PLN

tel. 669 494 034

DZIAŁKA Z WARSZTATEM W SREBRZYSZCZU
250 000 PLN

tel. 604 494 488

DOM NA POKRÓWCE PRZY UL. ZIELONEJ
749 000 PLN

tel. 518 524 828

DOMEK W OKUNINCE J. BIAŁE
550 000 PLN

tel. 518 524 828

DUŻA REZYDENCJA DO ADAPTACJI
499 000 PLN

tel. 885 851 148

DZIAŁKA BUDOWLANA 23 ar W SIEDLISZCZU
70 000 PLN

tel. 885 851 163

BLIŹNIAK PRZY UL. AZALIOWEJ
365 000 PLN

tel. 518 524 828

DOM Z POMPĄ CIEPŁA - JANÓW
899 000 PLN

tel. 518 524 828

APARTAMENT W CHEŁMIE 135 m2
725 000 PLN

tel. 518 524 828

DOM SIELEC
259 000 PLN
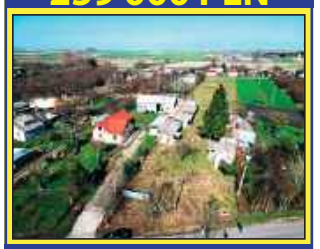
tel. 885 851 163

DOM LISZNO KOLONIA
300 000 PLN

tel. 885 851 163

DZIAŁKI INWESTYCYJNE ŚWIERSZCZÓW KOLONIA
380 000 PLN

tel. 885 851 163

DOM STAN DEWELOPERSKI VILLA PARK
630 000 PLN

tel. 885 851 163

SIEDLISKO 1.4 ha RACIBOROWICE
299 000 PLN

tel. 669 494 034

DOMEK MACIEJÓW
150 000 PLN

tel. 885 851 163

MIESZKANIE KAPLONOSY KOLONIA
115 000 PLN

tel. 885 851 163

SKLEP SPOŻYWCZY W CHEŁMIE
330 000 PLN

tel. 885 851 163

eprasa.pl 8d85b4fd3a

Wszystkie ogłoszenia znajdziesz na stronie www.supertydzien.pl

Zlecę montaż prostego monitoringu, Krasnystaw i okolice. Tel. 575 670 393.

SZUKAM PRACY

Murarz, tynkarz, docieplenio-wiec, wszelkie prace budowlane. Tel. 511 681 542.

Poszukuję pracy fizycznej, sprzątanie lub inne, pilnie. Tel. 453 505 297.

Mycie okien, zakupy, sprzątanie na terenie Chełma. Tel. 519 700 179.

Mycie okien, sprzątanie, wszelkie prace domowe, c. 26 zł/h. Tel. 732 346 662.

Wycinka drzew, krzewów, cięcie drewna, koszenie trawy kosą spalinową. Tel. 666 735 590.

Cięcie drewna, rąbanie, koszenie trawy, sprzątanie posesji. Tel. 608 109 567.

Korepetycje: język angielski. Tel. 534 801 204.

Emerytowana nauczycielka, z rekomendacjami i doświadczeniem w roli opiekunki małych dzieci, szuka zatrudnienia. Najchętniej na os. Zachód, w centrum Chełma lub na os. Dyrekcja. Tel. 727 304 740.

Pomogę w sprzątaniu starszym osobom. Tel. 663 762 333.

DOM I OGRÓD

AGD/RTV

Sprzedam. Lodówka Indesit, stan dobry, kolor biały, c 500 zł. Tel. 506 468 070.

Sprzedam wieżę stereofoniczną Onkyo z kolumnami. Cena: ok. 860 zł. Tel. 504 020 141.

Sprzedam. Minipralka elektryczna, wsad 3 kg, z koszem do wirowania. Tel. 691 517 696.

MEBLE

Sprzedam.Wersalka i fotel po renowacji, nowy materiał, gąbka, sprężyny, c. 950 zł. Tel. 507 841 669.

Sprzedam. Wersalka po renowacji, jak nowa, możliwy transport, c. 650 zł. Tel. 507 841 669.

Sprzedam. Wersalka, mało używana, beżowa, c. 200 zł. Tel. 502 269 342.

Sprzeda. Kanapa, 3-osobowa, rozkładana, drewniano-skórzana, stan bdb., 2 fotele, c. 2 000 zł. Tel. 697 717 879.

Gabloty jubilerskie sprzedam Tel. 600 500 222.

POZOSTAŁE

Sprzedam. Materac mimas multi silver, 120 x 200 x 22, nowy. Tel. 691 517 696.

Sprzedam. Piec centralnego ogrzewania, 20 kW, c. 1200 zł. Tel. 791 346 702.

Sprzedam. Drzwi wewnętrzne z futrynami, mleczne szyby, klamki, pokojowe „80" - 4 sztuki, łazienkowe „70" - 1 sztuka, „60" - 1 sztuka. Tel. 505 395 211.

Sprzedam. Zestaw kawowy dla 6 osób, fajans ręcznie malowany. Tel. 691 517 696.

Sprzedam. 2 bojlery 2-płaszczowe: 80 l, 100 l, c. 300 zł. Tel. 506 468 070.

Oddam w dzierżawę pasiekę 15 uli Tel. 600249256.

Sprzedam ule wielkopolskie kompletne, cena 180zł Tel. 600249256.

ZDROWIE I URODA

Sprzedam. Rower „damka", aluminium, koła 28, stan dobry, c. 520 zł. Tel. 517 740 050.

Masz problem z alkoholem? Chcesz przestać pić? Zadzwoń od 18 do 21. Tel. 518 757 967.

BUDOWLANE

Sprzedam. Słupki ogrodzeniowe, długość 2 metry bieżące, kompletne oraz siatki, dowóz. Tel. 510 623 626.

Sprzedam. Koparko-ładowarka New Holland LB115B, 2006 rok, na wysokich kołach, silnik po remoncie, c. 100 000 zł. Tel. 605 055 521.

Sprzedam. Stemple budowlane, różny rozmiar: 2 m, 2.5 m, 3 m, 3.5 m. Tel. 694 488 937.

Beton, pompa, wyburzenia, usługi sprzętem budowlanym, piasek. Tel. 603 989 798.

Kamień budowlany z kopalni do murowania i fundamentów, niesort, piasek, transport, murowanie ogrodzeń. Tel. 783 208 297.

MATRYMONIALNE

Wdowiec, 50 lat, pozna panią do stałego związku. Tel. 575 670 393.

Zapoznam panią 60+ nie do związku, tylko do przygód. Tel. 607 386 922

Mężczyzna 61 lat, 180cm wzrost, pozna uczciwą, zadbaną do 55 lat Tel. 500 088 661.

RÓŻNE

Sprzedam. Siewniczek ogrodniczy ręczny, sieczkarnia ręczna, płużek, zamrażarka Mors, rusztowanie, drzwi balkonowe, drzwi wejściowe. Tel. 825 671 549.

Odbiorę złom własnym transportem, każda ilość. Tel. 509 063 790.

Sprzedam. Brony 5, rusztowanie na wóz, płużek konny, zamrażarka, lodówka, drzwi balkonowe drewniane. Tel. 825 671 549.

Odbiorę złom własnym transportem, każda ilość. Tel. 509 063 790.

Sprzedam. Walizki tekturowe, zegarki damskie, żelazka z lat 50. Tel. 504 377 961.

Przewiozę różne rzeczy, własny transport. Tel. 509 063 790.

Skupujemy motocykle, antyki, starocie i pamiątki z PRL. Tel. 698 693 846.

Sprzedam. Motocykl romet 125, stan bdb., opryskiwacz ciągnikowy, zawieszany. Tel. 665 389 300.

SPRZEDAM INNE

Sprzedam. Drewno opałowe, dąb, grab, czereśnia, sosna, osika. Tel. 517 845 500.

Sprzedam. Krajzega do cięcia drewna, silnik 3 kW., c. 380 zł. Tel. 604 971 897.

Drewno na opał, różne, transport gratis, c. od 200 zł. Tel. 508 105 472.

Skóry baranie, licowe, jasne, ciemne, zamszowe, kupony materiałowe. Tel. 504 377 961.

7 garniturów, 7 marynarek, na 176 cm, różne kolory, z bardzo dobrych materiałów, jak nowe. Tel. 504 377 961.

Sprzedam. Okazja, wyprzedaż, różne rowery oraz koła, 100 proc. sprawne, tanio. Tel. 515 710 661.

Sprzedam. Drewno opałowe: dąb, grab, czereśnia, sosna, osika, klon. Tel. 517 845 500.

Sprzedam. Maszyna do szycia Singer, nożna, sprawna, zabytek, cena do uzgodnienia. Tel. 662 096 603.

Sprzedam. Blacha ocynkowana, płaska, nowa, 15 sztuk, grubość 0,5 mm, c. 100 zł/1 sztuka. Tel. 500 846 417.

Sprzedam. Wózek inwalidzki „Timago". Tel. 507 982 778.

Sprzedam. Wózek inwalidzki „Timago", c. 400 zł. Tel. 515 959 229.

Sprzedam. Wyposażenie sklepu spożywczego, c. 5 000 zł. Tel. 513 010 108.

Sprzedam wyposażenie sklepu spożywczego: regały i lodówki. Cena 3000 zł. Tel. 799 047 084.

Drewno opałowe: olcha, dąb, grab, suche, układane. Tel. 609 088 450.

Drewno opałowe, c. od 120 zł. Tel. 664 847 474.

Sprzedam. Aparat słuchowy, mało używany, c. do uzg. Tel. 508 737 178.

Sprzedam. Fadroma ŁT 34, sprawna, gotowa do pracy. Tanio. Tel. 602 749 832.

Sprzedam. Rower górski, c. 100 zł, halogen, czujnik ruchu, c. 50 zł. Tel. 506 468 070.

Sprzedam suche bale bukowe, grubość 80 mm. Tel. 507 690 849.

SPRZEDAM ALTANKĘ,OBUDOWĘ STUDNI, WC, HUŚTAWKĘ DREWNIANĄ. TEL. 796 237 835. Tel. 796 237 835..

Maszyny kamieniarskie. Piła ramowa. Kolanówka szlifierka. Tel. 726 766 912.

Sprzedam belki, krokwie, deski, różnej grubości i wielkości: sosnowe, bukowe i dębowe, a także drewno opałowe - kominkowe. Tel. 660 703 357.

Sprzedam ramki wielkopolskie zadrutowane, cena 2zł szt. Tel. 600 2492 56.

Sprzedam dom drewniany do rozbiórki Tel. 510352315.

KUPIĘ INNE

Kupię aparaty fotograficzne, monety, medale, pamiątki wojskowe. Tel. 796 273 327.

Antyki, monety, militaria, znaczki pocztowe, płyty, medale. Tel. 605 541 416.

Antyki, monety, odznaki, obraz, zegar, figury i inne starocia. Tel. 781 943 519.

Antyki, odznaki, monety, figury, obraz, zegar i inne starocia. Tel. 781 943 519.

Kupię dom w Chełmie. Tel. 507 982 778.

Kupię. antyki, monety, militaria, znaczki, pocztówki, płyty, medale. Tel. 605 541 416.

KUPONY NA BEZPŁATNE OGŁOSZENIA DROBNE MOŻNA WRZUCAĆ DO SKRZYNEK:

REJOWIEC
- na byłym budynku Urzędu Gminy obok wejścia

WŁODAWA
- sklep „Slawex", Al. Jana Pawła II 23

KRASNYSTAW
- ul. Poniatowskiego 4C
- przy biurze TBS (naprzeciw „Stokrotki")

SIENNICA RÓŻANA
- sklep „Groszek"

CHEŁM
- przy wejściu do marketu „Stokrotka" na os. Zachód
- przy wejściu do „Carrefoura" na ścianie apteki
- na targowisku przy al. Piłsudskiego
- przy bramie wejściowej na targowisko przy al. Armii Krajowej
- przy wejściu do sklepu „Gazda" ul. Trubakowska
- na nowym targowisku przy placu Kupieckim (główne wejście)
- przy wjeździe na teren byłej składnicy wojskowej przy ul. Hrubieszowskiej
- przy wejściu do „Carrefoura" na ścianie apteki

SIEDLISZCZE
- klubokawiarnia „ZEBERKA", ul. Lubelska 33

LEŚNIOWICE
- Sklep Ren-Zbig Politówka 19b (naprzeciwko UG Leśniowice)

KAMIEŃ
- sklep „Gama"

ŻMUDŹ
- sklep „Lewiatan"

DOROHUSK
- na ogrodzeniu przy sklepie „Lewiatan"

BIAŁOPOLE
- sklep „Lewiatan"

Serdecznie zapraszamy!

UWAGA! Ogłoszenia o usługach są płatne i nie będą przyjmowane na kuponach.
Można je wykupić przez internet na stronie www.supertydzien.pl lub w redakcji

KUPON na bezpłatne ogłoszenie drobne

super tydzień chełmski

kategoria

MOTORYZACJA
- ☐ Samochody kupno
- ☐ Samochody sprzedaż
- ☐ Motocykle i quady
- ☐ Inne Motoryzacja

NIERUCHOMOŚCI
- ☐ Domy
- ☐ Mieszkania
- ☐ Lokale
- ☐ Działki

DOM I OGRÓD
- ☐ AGD/RTV
- ☐ Meble
- ☐ Ogród
- ☐ Pozostałe

- ☐ MATRYMONIALNE
- ☐ TURYSTYKA
- ☐ SPRZEDAM INNE
- ☐ KUPIĘ INNE
- ☐ RÓŻNE

ROLNICTWO
- ☐ Maszyny
- ☐ Zwierzęta
- ☐ Inne

PRACA
- ☐ Dam pracę
- ☐ Szukam pracy

- ☐ BUDOWLANE
- ☐ ZDROWIE I URODA

treść (maksymalnie do 50 znaków)

cena: ____ **telefon:** ____

Dane ogłoszeniodawcy (do wiadomości redakcji)

imię i nazwisko: .....

adres i telefon: .....

Wszystkie ogłoszenia znajdziesz na stronie wwwsupertydzien.pl

1 KUPON = 1 EMISJA

eprasa.pl 8d85b4fd3a

TV PROGRAM super tydzień chełmski

Program telewizyjny 9 – 15.09.2024

Plan doskonały

TVN, niedziela 15.09, godz. 21.15

Do znakomicie zabezpieczonego oddziału banku przy Wall Street wchodzą zamaskowani napastnicy w roboczych strojach. Wyciągają broń, terroryzując klientów oraz pracowników placówki. Zamiast uciec z gotówką, barykadują się wewnątrz wraz z zakładnikami. Każą im włożyć identyczne kombinezony, a także zasłonić twarze. Budynek zostaje otoczony przez oddziały specjalne policji. Na miejsce przyjeżdżają detektywi Keith Frazier i Bill Mitchell oraz kapitan John Darius. Mają podjąć negocjacje i doprowadzić do uwolnienia przetrzymywanych osób. Pierwszy z nich nawiązuje kontakt z przywódcą grupy. Uświadamia sobie, że przestępcy mają inny cel niż dokonanie zuchwałego rabunku. Inteligentny szef szajki wciąga go w swoją rozgrywkę. Nieoczekiwanie pojawia się trzeci gracz, Madeleine White. Współpracuje ona z najbardziej wpływowymi ludźmi w kraju. Dysponuje imponującą wiedzą o tajemnicach państwowych i chroni interesy osób, którzy mają zbyt wiele do stracenia, gdyby prawda wyszła na jaw. Reprezentuje ona człowieka pragnącego za wszelką cenę odzyskać zawartość pewnej skrytki.

Plan ucieczki

TVP 1, sobota 14.09, godz. 22.20

Ray Breslin, wybitny specjalista w dziedzinie konstrukcji zabezpieczeń więziennych, pracuje w firmie Lestera Clarka. Zajmuje się wykrywaniem luk w systemach bezpieczeństwa zakładów karnych. Za każdym razem spędza w placówce pewien okres czasu, udając więźnia, a następnie organizuje ucieczkę z pomocą Husha i Abigail. Na zlecenie CIA Breslin ma przetestować zabezpieczenia tajnego i świetnie ufortyfikowanego więzienia high-tech, zwanego „Grobem". Na miejscu przekonuje się, że padł ofiarą oszustwa. System zabezpieczeń placówki, opracowany na podstawie raportu autorstwa Breslina, praktycznie uniemożliwia więźniom ucieczkę. Ray postanawia się nie poddawać. Opracowuje plan ucieczki z tajnego i świetnie ufortyfikowanego zakładu, w którym rządzi bezwzględny naczelnik Hobbes. Rayowi pomaga jeden ze współwięźniów, Emil Rottmayer. Breslin zamierza także odnaleźć osobę, za sprawą której trafił za kratki.

Pearl Harbor

Polsat, sobota 14.09, godz. 22.00

Już jako dzieci przyjaciele, Rafe McCawley i Danny Walker, są zafascynowani samolotami. Po latach obaj zostają pilotami amerykańskiej armii. Jest styczeń 1941 roku. W Europie trwa wojna, która jeszcze nie dotyka Stanów Zjednoczonych. Rafe zakochuje się w pielęgniarce Evelyn Johnson. Wkrótce jako ochotnik wstępuje do elitarnego oddziału, Orlego Szwadronu, który bierze udział w powietrznej bitwie o Anglię. Podczas akcji jego maszyna zostaje zestrzelona, a on sam uznany za zmarłego. Zrozpaczona Evelyn znajduje pocieszenie w ramionach Danny'ego, który również cierpi po śmierci przyjaciela. Oboje trafiają do bazy w Pearl Harbor na Hawajach. Nieoczekiwanie okazuje się, że Rafe żyje. Po powrocie do Ameryki dowiaduje się, że kolega związał się z jego ukochaną.

Gorący pościg

TVP 2, sobota 14.09, godz. 22.20

Rose Cooper od dziecka marzyła, by pójść w ślady ojca - szanowanego stróża prawa. Choć filigranowa blondynka z dumą nosi dziś mundur policjantki, przełożeni nie pozwalają jej na żadne akcje w terenie z uwagi na pewien kompromitujący incydent, który stał się przedmiotem żartów kolegów po fachu. Mimo złośliwych aluzji zapał Cooper nigdy nie słabnie. Nieoczekiwanie dostaje od szefa szansę, by się wykazać. Ma eskortować z San Antonio do Dallas żonę gangstera Felipe'a Rivy, Daniellę, która zgodziła się zeznawać przeciw bossowi kolumbijskiego karteru - Cortezowi.

Midway

TVP 2, niedziela 15.09, godz. 20.00

7 grudnia 1941 roku. Japońskie siły zbrojne przeprowadzają nieoczekiwany atak na Pearl Harbor, bazę marynarki Stanów Zjednoczonych na Hawajach. Amerykanie ponoszą dotkliwe straty w ludziach i sprzęcie. Bezprecedensowy nalot zapoczątkowuje działania wojenne na obszarze Oceanu Spokojnego, wciąga USA w globalny konflikt i zostaje uznane za najbardziej dotkliwą porażkę wywiadu w historii. Dowództwo doskonale zdaje sobie sprawę z tego, że podobna tragedia nie może się powtórzyć. Oficer Edwin Layton i jego zespół kryptografów zgłaszają przełożonym, że wróg przygotowuje się do kolejnego uderzenia. Tym razem celem będzie Midway...

© www.telepress24.com ✉ telepress24@gmail.com

TVP 1

7.00 Transmisja Mszy Świętej
7.30 Studio Raban – magazyn
8.00 Akacjowa 38 (422) – serial
8.45 Ranczo s.IV (42) – serial
9.45 Komisarz Alex (97) – serial
10.45 Ojciec Mateusz (83) – serial
11.35 Korona królów. Jagiellonowie. Taka historia (39)
12.10 Agrobiznes
12.35 Magazyn Rolniczy
12.55 Raj na Ziemi. Dziewicza planeta – Patagonia
14.00 Wichrowe wzgórze (2) – serial
14.55 Jaka to melodia?
15.35 Gra słów. Krzyżówka
16.05 Dziedzictwo (341) – serial
17.00 Teleexpress, Pogoda
17.20 Jaka to melodia?
17.55 Klan (4363) – telenowela
18.25 Reporterzy – magazyn
18.45 Akacjowa 38 (449) – serial
19.30 Program informacyjny 19.30
19.55 Pytanie dnia
20.10 Sport, Pogoda
20.30 Teatr Telewizji – 1989 – spektakl teatralny, reż. Katarzyna Szyngiera, wyk. Katarzyna Zawiślak - Dolny, Mateusz Bieryt, Małgosia Majerska, Julia Latosińska, Dominik Stroka (HIT)
23.00 Świat bez fikcji – Salaryman – japoński pracownik
0.10 Balans bieli – magazyn
0.55 Kleopatro do dzieła – komedia, Wielka Brytania, reż. Gerald Thomas, wyk. Kenneth Williams, Jim Dale, Charles Hawtrey, Sid James
2.40 Dron – film akcji, Kanada, reż. Jason Bourque
4.40 Zakończenie programu

POLSAT

6.00 Nowy dzień z Polsat News
8.30 Malanowski i Partnerzy
9.00 Malanowski i Partnerzy
9.30 Sekrety rodziny
10.30 Dlaczego ja?
11.30 Gliniarze
12.30 Gliniarze
13.30 Trudne sprawy
14.35 Dlaczego ja?
15.50 Wydarzenia
16.15 Pogoda
16.20 Interwencja
16.30 Na ratunek 112
17.00 Gliniarze
18.00 Pierwsza miłość
18.50 Wydarzenia, Sport, Pogoda
19.18 Gość Wydarzeń
19.35 Malanowski. Nowe rozdanie

20.10 MEGA HIT – Terminator: Mroczne przeznaczenie – film sci - fi, USA, Hiszpania, Węgry, 2019, reż. Tim Miller, wyk. Linda Hamilton, Arnold Schwarzenegger, Mackenzie Davis, Natalia Reyes, Gabriel Luna, Diego Boneta, Tom Hopper (HIT)
23.00 Bloodshot – film sci - fi, USA, 2019, reż. Dave Wilson
1.35 Kickboxer: Zemsta – film sensacyjny, USA, 2016
3.25 Zjedz Alaskę'
4.40 Disco Gramy

SUPER POLSAT

6.00 SuperLudzie 6.30 Na ratunek 112 8.00 Igrzyska Paralimpijskie 10.00 Wydarzenia 24 10.30 Magazyn Paralimpijski 2024 12.30 Świat według Kiepskich 14.15 Hell's Kitchen - Piekielna Kuchnia 15.50 Wydarzenia 16.10 Więcej wydarzeń 16.20 Gość Wydarzeń 24 16.50 Hardkorowy lombard 17.50 Świat według Kiepskich 20.00 Sołtysi 21.00 48H. Zaginieni 22.00 Terminal - thriller, Irlandia, Wielka Brytania, Hongkong, Węgry, USA, 2018, reż. Vaughn Stein 0.00 xXx: Następny poziom - film sensacyjny 2.05 Świat według Kiepskich 4.00 Nasz nowy dom 5.00 Nasz nowy dom

STOPKLATKA

5.55 Kabaretowe hity 6.00 Scena Śmiechu 6.45 Matki, żony i kochanki - serial 8.55 Kojak - serial 10.00 Komisarz Rex - serial 12.00 Katastrofy w przestworzach 16.00 Kojak 18.05 Komisarz Rex - serial 19.05 Hudson i Rex - serial 20.00 Przyjemniaczek - komedia kryminalna 22.05 Pitch Black - film sci - fi

TVP 2

4.30 Na dobre i na złe
5.30 M jak miłość (1655) – serial
6.25 Dobre historie – Wypalenie rodzicielskie – magazyn
6.55 Barwy szczęścia (3024) – serial
7.30 Pytanie na śniadanie
11.15 Okrasa łamie przepisy – Indyk inaczej
11.45 Tańcząca ze światem – Jordania (1) – magazyn
12.30 Koło fortuny – teleturniej
13.15 Miłość i nadzieja (26) – serial
14.05 Va Banque (775) – teleturniej
14.35 Na sygnale (591) – Kto nie popełnia błędów – serial
15.00 Koło Fortuny – teleturniej
15.05 Na dobre i na złe (923) – serial
16.00 Koło fortuny – teleturniej
16.35 Familiada (2890) – teleturniej
17.20 Miłość i nadzieja (27) – serial
18.15 Va Banque (776) – teleturniej
18.50 Jeden z dziesięciu – teleturniej
19.30 Barwy szczęścia (3024) – serial
20.05 Barwy szczęścia (3025) – serial
20.40 Kulisy serialu
20.55 M jak miłość (1809) – serial
21.55 Na sygnale (592) – Zabawy z bronią – serial
22.30 Król (3) – serial
23.35 La Gomera – komedia, Niemcy, Rumunia, Francja, Szwecja, reż. Corneliu Porumboiu, wyk. Vlad Ivanov, Catrinel Marlon, Rodica Lazar (HIT)
1.25 O mnie się nie martw (11) – serial
2.15 Królowa – film fabularny, Wielka Brytania, Francja, Włochy, USA, reż. Stephen Frears, wyk. Hellen Mirren, Michael Sheen, James Cromwell
4.20 Zakończenie dnia

TVN

5.40 Uwaga!
5.55 Ukryta prawda
6.50 Kuchenne rewolucje – program kulinarno - rozrywkowy
7.45 Dzień Dobry TVN
11.30 B&B love – program rozrywkowy
12.05 Kuchenne rewolucje – program kulinarno - rozrywkowy
13.10 Ukryta prawda
14.15 Detektywi - serial
15.25 Kuchenne rewolucje – program kulinarno - rozrywkowy
16.35 Ukryta prawda
17.40 Detektywi - serial
18.45 Sport, Pogoda, Fakty
19.40 Uwaga!
20.00 Doradca smaku
20.10 Na Wspólnej – serial
20.50 B&B love – program rozrywkowy
21.30 Totalne remonty Szelągowskiej
22.35 Morderczynie – miniserial

23.35 Kac Vegas w Bangkoku – komedia, USA 2011, reż. Todd Philips, wyk. Bradley Cooper, Ed Helms, Zach Galifianakis, Justin Bartha, Ken Jeong, Paul Giamatti, Mike Tyson (HIT)
1.50 Detektyw – miniserial
3.10 Co za tydzień
3.45 Uwaga!
4.05 Nauka jazdy

TVP SPORT

5.30 IO Paryż 2024 - wspinaczka sportowa. speed kobiet 6.15 Piłka nożna - Liga Narodów 2024: Francja - Włochy 8.20 Piłka nożna - Liga Narodów 2024, Osijek: Chorwacja - Polska 10.30 Giganci siatkówki, turniej mężczyzn, Twardogóra 13.55 IO Paryż 2024 - Kajakarstwo górskie. K1 kobiet - Finał 15.05 Piłka nożna: Podbeskidzie Bielsko - Biała - Wieczysta Kraków 17.10 Magazyn II ligi 17.55 Piłka nożna - Elite League U20. Portugalia - Polska 20.05 Piłka nożna - Liga Narodów 2024, Osijek: Chorwacja - Polska 22.10 Sportowy Wieczór 22.45 Piłka nożna - Elite League U20: Portugalia - Polska

TV 4

13.00 Policjantki i Policjanci 14.00 Gliniarze 15.00 Na ratunek 112 16.00 Policjantki i Policjanci 18.00 Łowcy Skarbów 19.00 Policjantki i Policjanci 20.00 Uroczysko 20.30 Sprawiedliwi - Wydział Kryminalny 21.30 Miłość za wszelką cenę 22.30 Pamiętniki z wakacji 23.35 Po własnych śladach - dramat kryminalny

PONIEDZIAŁEK, 9.09

TVN 7

5.05 Szkoła – program obyczajowy
7.00 Szpital – program obyczajowy
8.00 Ukryta prawda
11.00 Detektywi - serial
12.00 W – 11 Wydział Śledczy – program kryminalny
12.45 Szpital – program obyczajowy
13.45 Sekrety życia
14.50 Sędzia Anna Maria Wesołowska
16.50 Sekrety życia
17.55 Szpital – program obyczajowy
18.55 Ukryta prawda
20.00 Hotel Paradise
21.00 Anatomia piękna
22.00 Testosteron – komedia, Polska 2007, reż. Andrzej Saramonowicz, Tomasz Konecki, wyk. Piotr Adamczyk, Borys Szyc, Maciej Stuhr, Krzysztof Stelmaszyk, Cezary Kosiński, Tomasz Karolak, Tomasz Kot (HIT)
0.35 Gniew oceanu – film katastroficzny, USA 2000, reż. Wolfgang Petersen, wyk. George Clooney, Mark Wahlberg, Diane Lane, Karen Allen, William Fichtner, John C. Reilly
3.15 Mówię Wam

TV PULS

6.00 Nash Bridges – serial
8.00 Kobra – oddział specjalny – serial
9.00 Unforgettable: Zapisane w pamięci – serial
10.00 Zaklinaczka duchów – serial
11.00 Nie igraj z aniołem – telenowela
13.00 Zaklinaczka duchów – serial
14.00 Unforgettable: Zapisane w pamięci – serial
15.00 Lombard: Życie pod zastaw
16.00 Kurierzy – serial
18.00 Lombard: Życie pod zastaw
20.00 Kontratak – thriller, USA 2022, reż. Tibor Takács, wyk. Cam Gigandet, Louis Mandylor, Michele Plaia, Randy Couture (HIT)
21.55 Pitbull: Ostatni pies – film sensacyjny, Polska 2018, reż. Władysław Pasikowski, wyk. Adam Woronowicz, Cezary Pazura, Krzysztof Stroiński, Marcin Dorociński
0.30 Dead Trigger: Oddział śmierci – horror sci - fi, USA 2017, reż. Mike Cuff
2.10 Dzielnica strachu – serial
3.10 Lombard: Życie pod zastaw
4.05 Taki jest świat

TRWAM

11.45 Muzyczne chwile 12.00 Podróż Apostolska Papieża Franciszka do Timoru Wschodniego 12.40 W kolorze płomienia 13.30 Msza święta 14.20 Muzyczne chwile 14.30 Trufle w Polsce 15.00 Opactwo Heiligenkreuz 15.50 Ma się rozumieć 16.00 Informacje dnia 16.10 Sanktuaria polskie 16.30 Porady Medyczne Bonifratrów 17.00 Świadkowie 17.30 Spotkanie Rodziny Radia Maryja 20.00 Informacje dnia 20.20 Różaniec 20.50 Myśląc Historia 21.00 Apel Jasnogórski 21.20 Informacje dnia 21.40 Polski Punkt Widzenia 22.00 Z wędką nad wodę 22.30 Filmowe Życiorysy PL 23.05 My trzymamy z Bogiem

TTV

5.05 Detektywi. Na zlecenie 5.50 DeFacto 6.15 Express 6.35 Diabelnie boskie - serial 7.00 Ukryta prawda 8.00 Szpital - program obyczajowy 10.00 Kartoteka 11.05 Zakup w ciemno 12.05 Życie na kredycie 12.40 Damy i wieśniaczki. PL 13.45 Diabelnie boskie - serial 14.40 Gogglebox. Przed telewizorem 15.45 Express 16.05 Zakup w ciemno 17.10 Usterka 17.45 Express 18.00 Sport 18.05 Dobra robota 18.40 Złomowisko PL 19.45 Express 20.05 Zakup w ciemno 21.15 Piłkarki. Dziewczyny z boiska 21.45 Express 22.00 Gogglebox. Przed telewizorem 0.00 Damy i wieśniaczki. PL 1.00 Nasi w mundurach

TV6

8.00 Policjantki i Policjanci 9.00 Kobra - oddział specjalny 12.00 Detektywi w akcji 13.05 Więzienie 14.00 Policjantki i Policjanci 16.00 Kobra - oddział specjalny 17.00 Magnum: Detektyw z Hawajów 18.00 Strażnik Teksasu 20.00 CSI: Kryminalne zagadki Nowego Jorku 22.00 Sprawiedliwi - Wydział Kryminalny

eprasa.pl 8d85b4fd3a

TVP 1

7.00 Transmisja Mszy Świętej
7.30 Kościół z bliska
8.00 Akacjowa 38 (423) - serial
8.45 Ranczo s.IV (43) - serial
9.45 Komisarz Alex (98) - serial
10.45 Ojciec Mateusz (84) - serial
11.35 Korona królów. Jagiellonowie (197) - serial
12.10 Agrobiznes
12.35 Magazyn Rolniczy
12.55 Park Narodowy New Forest
14.00 Wichrowe wzgórze (3) - serial
14.55 Jaka to melodia?
15.35 Gra słów. Krzyżówka
16.05 Dziedzictwo (342) - serial
17.00 Teleexpress, Pogoda
17.20 Jaka to melodia?
17.55 Klan (4364) - telenowela
18.25 Reporterzy - magazyn
18.45 Akacjowa 38 (450) - serial
19.30 Program informacyjny 19.30
19.55 Pytanie dnia
20.10 Sport, Pogoda
20.30 Korona królów. Jagiellonowie (198) - serial
21.05 Porzucony (2) - serial
22.05 Magazyn Ekspresu Reporterów
23.10 Niedokończone sprawy
0.10 Geniusze - film fabularny, Wielka Brytania, Niemcy, Polska, reż. Thor Klein, wyk. Esther Garrel, Filip Tłokiński, Mateusz Wieczawek, Fabian Kocięcki (HIT)
2.00 Bezpieczna przystań - film obyczajowy, USA, reż. Lasse Hallström, wyk. Julianne Hough, Josh Duhamel
4.25 Notacje - Wanda Rodowicz. Danina krwi - cykl dok.
4.40 Zakończenie dnia

TVP 2

4.35 Na dobre i na złe (864) - serial
5.35 M jak miłość (1656) - serial
6.25 Zawód dyrygent - reportaż
6.55 Barwy szczęścia (3025) - serial
7.30 Pytanie na śniadanie
11.15 Mamaland (1) - Droga do macierzyństwa - magazyn
11.55 ZdroWY Plan - Onkopłodność. Nadzieja na spełnione marzenia
12.30 Koło fortuny - teleturniej
13.15 Miłość i nadzieja (27) - serial
14.05 Va Banque (776) - teleturniej
14.35 Na sygnale (592) - Zabawy z bronią - serial
15.00 Koło Fortuny - teleturniej
15.05 M jak miłość (1809) - serial
16.00 Koło fortuny - teleturniej
16.35 Familiada (2891) - teleturniej
17.20 Miłość i nadzieja (28) - serial
18.15 Va Banque (777) - teleturniej
18.50 Jeden z dziesięciu - teleturniej
19.30 Barwy szczęścia (3025) - serial
20.05 Barwy szczęścia (3026) - serial
20.40 Kulisy serialu
20.55 M jak miłość (1810) - serial
21.55 Na sygnale (593) - Kwestia zaufania - serial
22.30 Król (4) - serial
23.45 Pociąg do Hollywood - komedia obyczajowa, reż. Radosław Piwowarski, wyk. Katarzyna Figura, Piotr Siwkiewicz, Rafał Węgrzyniak, Grażyna Krukówna (HIT)
1.35 Wszyscy moi mężczyźni - komedia, USA, reż. Hallie Meyers - Shyer, wyk. Reese Witherspoon, Nat Wolff, Jon Rudnitsky

POLSAT

6.00 Nowy dzień z Polsat News
8.30 Malanowski i Partnerzy
9.30 Sekrety rodziny
10.30 Dlaczego ja?
11.30 Gliniarze
13.30 Trudne sprawy
14.35 Dlaczego ja?
15.50 Wydarzenia, Pogoda
16.20 Interwencja
16.30 Na ratunek 112
17.00 Gliniarze
18.00 Pierwsza miłość
18.50 Wydarzenia
19.20 Gość Wydarzeń
19.25 Sport, Pogoda
19.35 Malanowski. Nowe rozdanie
20.10 Siły Specjalne - Polska

21.50 Akty przemocy - film sensacyjny, Kanada, 2018, reż. Brett Donowho, wyk. Bruce Willis, Cole Hauser, Shawn Ashmore, Ashton Holmes (HIT)
23.50 Terminator: Mroczne przeznaczenie - film sci - fi, USA, Hiszpania, Węgry, 2019, reż. Tim Miller, wyk. Linda Hamilton, Arnold Schwarzenegger, Mackenzie Davis, Natalia Reyes, Gabriel Luna, Diego Boneta, Tom Hopper
2.35 Nasz nowy dom
4.45 Disco Gramy

TVN

5.40 Uwaga!
5.55 Ukryta prawda
6.50 Kuchenne rewolucje - program kulinarno - rozrywkowy
7.45 Dzień Dobry TVN
11.30 B&B love - program rozrywkowy
12.05 Kuchenne rewolucje - program kulinarno - rozrywkowy
13.10 Ukryta prawda
14.15 Detektywi - serial
15.20 Doradca smaku
15.30 Kuchenne rewolucje - program kulinarno - rozrywkowy
16.35 Ukryta prawda
17.40 Detektywi - serial
18.45 Sport, Pogoda, Fakty
19.40 Uwaga!
20.00 Doradca smaku

20.10 Na Wspólnej - serial
20.50 B&B love - program rozrywkowy
21.30 Ślub od pierwszego wejrzenia
22.35 Kuba Wojewódzki
23.40 Superwizjer
0.15 Morderczynie - miniserial
1.15 Dowody zbrodni - serial
2.15 Szpital - program obyczajowy
3.20 Uwaga!
3.40 Nauka jazdy
4.10 Recepta na stary dom
4.40 Jak to jest zrobione - serial
5.10 Kto was tak urządził

SUPER POLSAT

6.00 SuperLudzie **6.30** Na ratunek 112 **8.30** Hell's Kitchen - Piekielna Kuchnia **10.00** Wydarzenia 24 **10.30** Małe Wielkie Marzenia **11.30** Świat według Kiepskich **14.15** Hell's Kitchen - Piekielna Kuchnia **15.50** Wydarzenia **16.10** Więcej wydarzeń **16.20** Gość Wydarzeń 24 **16.50** Hardkorowy lombard **17.50** Świat według Kiepskich **20.00** Złomiarze **21.00** 48H. Zaginieni **22.00** Udając gliniarzy - komedia sensacyjna, USA, 2014, reż. Luke Greenfield, wyk. Damon Wayans Jr, Jake Johnson, Nina Dobrev, Andy Garcia, James D'Arcy **0.10** Terminal - thriller **2.20** Świat według Kiepskich **4.00** Nasz nowy dom

TVP SPORT

6.15 Piłka nożna - Liga Narodów 2024, Glasgow. Szkocja - Polska **8.25** Reportaż **8.55** Giganci siatkówki, turniej mężczyzn, Twardogóra **12.35** Piłka nożna: Pogoń Grodzisk Mazowiecki - Chojniczanka Chojnice **14.35** Magazyn 2.ligi piłkarskiej **15.15** IO Paryż 2024 - Lekkoatletyka **17.30** Piłka nożna - eliminacje ME do lat 21, Sofia: Bułgaria - Polska **20.40** Piłka nożna - Liga Narodów 2024: Holandia - Niemcy **22.45** Sportowy Wieczór **23.30** Piłka nożna - eliminacje ME do lat 21, Sofia: Bułgaria - Polska **1.25** IO Paryż 2024 - Szermierka szpada drużynowa K - Finał **2.15** IO Paryż 2024 - rugby: 3. miejsce

STOPKLATKA

6.00 Scena Śmiechu **6.45** Matki, żony i kochanki - serial **8.55** Kojak - serial **10.00** Komisarz Rex - serial **12.00** Katastrofy w przestworzach **16.00** Kojak - serial**18.05** Komisarz Rex - serial **19.05** Hudson i Rex - serial **20.00** Kryptonim Nina - dramat kryminalny **22.15** Demony wojny wg Goi - dramat wojenny

TV 4

11.00 Trudne sprawy **13.00** Policjantki i Policjanci **14.00** Gliniarze **15.00** Na ratunek 112 **16.00** Policjantki i Policjanci **18.00** Łowcy Skarbów **19.00** Policjantki i Policjanci **20.00** Uroczysko **20.30** Sprawiedliwi - Wydział Kryminalny **21.30** Miłość za wszelką cenę **22.30** Pamiętniki z wakacji **23.35** BloodRayne - film fantasy

WTOREK, 10.09

TVN 7

5.05 Szkoła - program obyczajowy
7.00 Szpital - program obyczajowy
8.00 Ukryta prawda
11.00 Detektywi - serial
12.00 W - 11 Wydział Śledczy - program kryminalny
12.45 Szpital - program obyczajowy
13.45 Sekrety życia
14.50 Sędzia Anna Maria Wesołowska
16.50 Sekrety życia
17.55 Szpital - program obyczajowy
18.55 Ukryta prawda
20.00 Hotel Paradise
21.00 Tożsamość - film sensacyjny, USA, Kanada, Niemcy, Francja, Japonia, Wielka Brytania 2011, reż. Jaume Collet - Serra, wyk. Liam Neeson, Diane Kruger, January Jones, Aidan Quinn (HIT)
23.25 Wzgórze krwi - horror, USA, Kanada 2015, reż. Guillermo Del Toro, wyk. Mia Wasikowska, Jessica Chastain, Tom Hiddleston, Charlie Hunnam
1.55 Hotel Paradise - Rajskie Rozdanie
2.55 Zbrodnie z pierwszych stron gazet

TV PULS

6.00 Nash Bridges - serial
8.00 Kobra - oddział specjalny - serial
9.00 Unforgettable: Zapisane w pamięci - serial
10.00 Zaklinaczka duchów - serial
11.00 Nie igraj z aniołem - telenowela
13.00 Zaklinaczka duchów - serial
14.00 Unforgettable: Zapisane w pamięci - serial
15.00 Lombard: Życie pod zastaw
16.00 Kurierzy - serial
18.00 Lombard: Życie pod zastaw
20.00 Porwanie - film sensacyjny, USA 2011, reż. John Singleton, wyk. Taylor Lautner, Alfred Molina, Lily Collins, Sigourney Weaver (HIT)
22.05 Zaginiona - thriller, USA 2012, reż. Heitor Dhalia, wyk. Amanda Seyfried, Daniel Sunjata, Emily Wickersham, Jennifer Carpenter, Nick Searcy
0.05 Horda - film sensacyjny, RPA, Wielka Brytania 2020
2.05 Dzielnica strachu - serial
3.05 Lombard: Życie pod zastaw
4.05 Menu na miarę
5.05 Dzielnica strachu - serial

TRWAM

15.00 Kuźnia Redemptorystów **15.50** Ma się rozumieć **16.00** Informacje dnia **16.10** Jestem mamą **16.25** Przyroda w Obiektywie **16.40** Zdrowie z Bożej Apteki **16.55** Pod opieką Limanowskiej Pani **17.10** Prosto o gospodarce **17.30** Zostań Żołnierzem RP **17.45** Muzyczne chwile **17.55** Poczet Wielkich Polaków **18.00** Anioł Pański **18.05** Informacje dnia **18.15** Rozmowy niedokończone **19.00** Msza Święta **20.00** Informacje dnia **20.20** Różaniec **20.50** Myśląc Historia **21.00** Apel Jasnogórski **21.20** Informacje dnia **21.40** Polski Punkt Widzenia **22.00** Zerwany kłos **23.40** Tajemnice Krzywego Lasu

TTV

5.05 Detektywi. Na zlecenie **5.50** DeFacto **6.15** Express **6.35** Diabelnie boskie - serial **7.00** Ukryta prawda **8.00** Szpital - program obyczajowy **10.00** Kartoteka **11.05** Zakup w ciemno **12.05** Życie na kredycie **12.40** Damy i wieśniaczki. Ukraina **13.45** Diabelnie boskie - serial **14.40** Gogglebox. Przed telewizorem **15.45** Express **16.05** Zakup w ciemno **17.10** Usterka **17.45** Express **18.00** Sport **18.05** Dobra robota **18.40** Złomowisko PL **19.45** Express **20.05** Zakup w ciemno **21.15** Piłkarki. Dziewczyny z boiska **21.45** Express **22.00** Back to school. Prawdziwy egzamin **23.00** Nic do ukrycia **0.00** Nasi w mundurach

TV6

8.00 Policjantki i Policjanci **9.00** Kobra - oddział specjalny **12.00** Detektywi w akcji **13.05** Więzienie **14.00** Policjantki i Policjanci **16.00** Kobra - oddział specjalny **17.00** Magnum: Detektyw z Hawajów **18.00** Strażnik Teksasu **20.00** Agenci NCIS: Los Angeles **22.00** Sprawiedliwi - Wydział Kryminalny

TVP 1

7.00 Transmisja Mszy Świętej
7.30 Tchnienie - na - tchnienie - Karolina Hałatek
8.00 Akacjowa 38 (424) - serial
8.45 Ranczo s.IV (44) - serial
9.50 Komisarz Alex (99) - serial
10.45 Ojciec Mateusz (85) - serial
11.35 Korona królów. Jagiellonowie (198) - serial
12.10 Agrobiznes
12.35 Rok w ogrodzie Extra
12.55 Relacja z uroczystości Greckokatolickich
14.00 Wichrowe wzgórze (4) - serial
14.55 Jaka to melodia?
15.35 Gra słów. Krzyżówka
16.05 Dziedzictwo (343) - serial
17.00 Teleexpress, Pogoda
17.20 Jaka to melodia?
17.55 Klan (4365) - telenowela
18.25 Reporterzy - magazyn
18.45 Akacjowa 38 (451) - serial
19.30 Program informacyjny 19.30
19.55 Pytanie dnia
20.10 Sport, Pogoda
20.30 Korona królów. Jagiellonowie (199) - serial
21.05 Na noże - komedia kryminalna, USA, reż. Rian Johnson, wyk. Daniel Craig, Jamie Lee Curtis, Chris Evans, Ana de Armas, Don Johnson (HIT)
23.25 Osaczony - thriller, USA, Niemcy, reż. Florent Emilio Siri
1.30 Magazyn Ekspresu Reporterów
2.35 Geniusze - film fabularny, Wielka Brytania, Polska
4.25 Notacje - Krystyna Danuta Berwińska. Kukiełki pod barykadą - cykl dok.

TVP 2

4.35 Na dobre i na złe (865) - serial
5.30 M jak miłość (1657) - serial
6.25 Pożyteczni.pl - magazyn
6.55 Barwy szczęścia (3026) - serial
7.30 Pytanie na śniadanie
11.15 Projekt. Nadzieja - Hospicjum
11.50 Jak to się mówi - Kasia u Bralczyka - magazyn
12.30 Koło fortuny - teleturniej
13.15 Miłość i nadzieja (28) - serial
14.05 Va Banque (777) - teleturniej
14.35 Na sygnale (593) - Kwestia zaufania - serial
15.00 Koło Fortuny - teleturniej
15.05 M jak miłość (1810) - serial
16.00 Koło fortuny - teleturniej
16.35 Familiada (2893) - teleturniej
17.20 Miłość i nadzieja (29) - serial
18.15 Va Banque (778) - teleturniej
18.50 Jeden z dziesięciu - teleturniej
19.30 Barwy szczęścia (3026) - serial
20.05 Barwy szczęścia (3027) - serial
20.40 Przepis Dnia
20.55 Na dobre i na złe (924) - serial
21.55 Na sygnale (594) - Tacy sami, tylko inni - serial
22.25 Na sygnale (595) - Operacja, pestycydy, broń - serial
23.00 Dziewczyny z wyższych sfer - komedia, USA, reż. Boaz Yakin, wyk. Brittany Murphy, Heather Locklear, Dakota Fanning, Marley Shelton, Donald Faison (HIT)
0.45 Krok od Nieba (15) - Łatwe ofiary, cz. 2 - serial
1.50 Krok od Nieba (16) - Zew krwi - serial
2.50 11 września. Atak na życie
4.20 Zakończenie dnia

POLSAT

6.00 Nowy dzień z Polsat News
8.30 Malanowski i Partnerzy
9.30 Sekrety rodziny
10.30 Dlaczego ja?
11.30 Gliniarze
13.30 Trudne sprawy
14.35 Dlaczego ja?
15.50 Wydarzenia, Pogoda
16.20 Interwencja
16.30 Na ratunek 112
17.00 Gliniarze
18.00 Pierwsza miłość
18.50 Wydarzenia, Sport, Pogoda
19.20 Gość Wydarzeń
19.35 Malanowski. Nowe rozdanie
20.10 Moja Mama i Twój Tata

21.50 Kiler - ów 2 - óch - komedia, Polska, 1999, reż. Juliusz Machulski, wyk. Cezary Pazura, Małgorzata Kożuchowska, Janusz Rewiński, Jan Englert, Peter J. Lucas, Katarzyna Figura, Jolanta Fraszyńska, Jerzy Stuhr, Marek Kondrat (HIT)
0.20 American Pie: Zjazd absolwentów - komedia, USA, 2011, reż. Hayden Schlossberg, Jon Hurwitz, wyk. Jason Biggs, Alyson Hannigan, Seann William Scott, Chris Klein
2.45 Nasz nowy dom
4.45 Disco Gramy

TVN

5.40 Uwaga!
5.55 Ukryta prawda
6.50 Kuchenne rewolucje - program kulinarno - rozrywkowy
7.45 Dzień Dobry TVN
11.30 B&B love - program rozrywkowy
12.05 Kuchenne rewolucje - program kulinarno - rozrywkowy
13.10 Ukryta prawda
14.15 Detektywi - serial
15.20 Doradca smaku
15.30 Kuchenne rewolucje - program kulinarno - rozrywkowy
16.35 Ukryta prawda
17.40 Detektywi - serial
18.45 Sport, Pogoda, Fakty
19.40 Uwaga!
20.00 Doradca smaku
20.10 Na Wspólnej - serial
20.50 B&B love - program rozrywkowy
21.30 Top Model
23.05 Klara - serial

0.15 Fucking Bornholm - film obyczajowy, Polska 2022, reż. Anna Kazejak, wyk. Agnieszka Grochowska, Maciej Stuhr, Grzegorz Damięcki, Jaśmina Polak, Magnus Krepper (HIT)
2.25 Superwizjer
3.00 Szpital - program obyczajowy
4.00 Uwaga!
4.20 Nauka jazdy

SUPER POLSAT

6.00 SuperLudzie **6.30** Na ratunek 112 **8.30** Hell's Kitchen - Piekielna Kuchnia **10.00** Wydarzenia 24 **10.30** Serca dwa **11.00** Linia życia. Niepokonani **11.30** Świat według Kiepskich **14.15** Hell's Kitchen - Piekielna Kuchnia **15.50** Wydarzenia **16.10** Więcej wydarzeń **16.20** Gość Wydarzeń 24 **16.50** Hardkorowy lombard **17.50** Świat według Kiepskich **20.00** Polacy w świecie **20.30** Polacy w świecie **21.00** 48H. Zaginieni **22.00** xXx: Następny poziom - film sensacyjny, USA, 2005, reż. Lee Tamahori **0.05** Helikopter w ogniu - dramat wojenny **3.05** Świat według Kiepskich **4.00** Nasz nowy dom **5.00** Nasz nowy dom

TVP SPORT

6.15 Piłka nożna - Liga Narodów 2024, Osijek: Chorwacja - Polska **8.25** Piłka nożna - Liga Narodów 2024: Holandia - Niemcy **10.30** transmisja **12.15** Piłka nożna - eliminacje ME do lat 21, Sofia: Bułgaria - Polska **14.25** Pełnosprawni **14.55** Kolarstwo szosowe - Mistrzostwa Europy, Limburg: jazda na czas **18.00** Piłka nożna - Liga Narodów 2024, Osijek: Chorwacja - Polska **20.10** Piłka nożna - Podsumowanie meczów 1. i 2. kolejki Ligi Narodów 2024 **22.00** Sportowy Wieczór **22.45** Kolarstwo szosowe - ME, Limburg: jazda na czas elity **0.25** IO Paryż 2024 - judo: 63 kg kobiet **1.05** IO Paryż 2024 - judo: 78 kg

STOPKLATKA

6.00 Scena Śmiechu **6.45** Matki, żony i kochanki - serial **8.55** Kojak - serial **10.00** Komisarz Rex - serial **12.00** Katastrofy w przestworzach **16.00** Kojak **18.05** Komisarz Rex - serial **19.05** Hudson i Rex - serial **20.00** Lot 93 - dramat **22.10** Sully - dramat **1.05** Kroll - dramat **3.25** Sprawa się rypła - komedia

TV 4

13.00 Policjantki i Policjanci **14.00** Gliniarze **15.00** Na ratunek 112 **16.00** Policjantki i Policjanci **18.00** Łowcy Skarbów **19.00** Policjantki i Policjanci **20.00** Uroczysko **20.30** Sprawiedliwi - Wydział Kryminalny **21.30** Miłość za wszelką cenę **22.30** Pamiętniki z wakacji **23.40** Pogrzebać byłą - czarna komedia

ŚRODA, 11.09

TVN 7

5.05 Szkoła - program obyczajowy
7.00 Szpital - program obyczajowy
8.00 Ukryta prawda
11.00 Detektywi - serial
12.00 W - 11 Wydział Śledczy - program kryminalny
12.45 Szpital - program obyczajowy
13.45 Sekrety życia
14.50 Sędzia Anna Maria Wesołowska
16.50 Sekrety życia
17.55 Szpital - program obyczajowy
18.55 Ukryta prawda
20.00 Hotel Paradise
21.00 World Trade Center - film obyczajowy, USA 2006, reż. Oliver Stone, wyk. Nicolas Cage, Maria Bello, Michael Pena, Maggie Gyllenhaal, Jay Hernandez (HIT)
23.40 Za szybcy, za wściekli - film sensacyjny, USA, Niemcy 2003, reż. John Singleton, wyk. Paul Walker, Tyrese Gibson, Eva Mendes, Cole Hauser
1.55 Hotel Paradise
2.55 Zbrodnie z pierwszych stron gazet
3.55 Druga strona medalu

TV PULS

6.00 Nash Bridges - serial
8.00 Kobra - oddział specjalny - serial
9.00 Unforgettable: Zapisane w pamięci - serial
10.00 Zaklinaczka duchów - serial
11.00 Nie igraj z aniołem - telenowela
13.00 Zaklinaczka duchów - serial
14.00 Unforgettable: Zapisane w pamięci - serial
15.00 Lombard: Życie pod zastaw
16.00 Kurierzy - serial
18.00 Lombard: Życie pod zastaw
20.00 Na tropie zabójcy - film kryminalny, USA 2024, reż. Jon Keeyes, wyk. Alice Eve, Antonio Banderas, Paul Reid, Shelley Henning (HIT)
22.10 Sztuka zbrodni - dramat kryminalny, Wielka Brytania, USA 2020, reż. Danis Tanovic, wyk. Cush Jumbo, Famke Janssen, Jeffrey Dean Morgan
0.30 Podróże z diabłem - thriller, USA 2019, reż. Jason Cabell
2.20 Dzielnica strachu - serial
3.20 Menu na miarę
4.00 Taki jest świat
5.00 Dzielnica strachu - serial

TRWAM

13.30 Msza święta **14.20** Muzyczne chwile **14.30** Nadzieja **15.00** Za kratą są zielone drzewa **15.50** Ma się rozumieć **16.00** Informacje dnia **16.10** Na zdrowie **16.30** Pierwszy zmysł **17.00** Po stronie prawdy **17.50** Muzyczne chwile **17.55** Poczet Wielkich Polaków **18.00** Anioł Pański **18.05** Informacje dnia **18.15** Rozmowy niedokończone **19.25** Święty na każdy dzień **19.30** Opowieści Starego Testamentu **20.00** Informacje dnia **20.20** Różaniec **20.50** Myśląc Ojczyzna **21.00** Apel Jasnogórski **21.20** Informacje dnia **21.40** Polski Punkt Widzenia **22.00** Lotte - małopolska Inka wczoraj i dzisiaj **23.05** Iluminator

TTV

5.05 Detektywi. Na zlecenie **5.50** DeFacto **6.15** Express **6.35** Diabelnie boskie - serial **7.00** Ukryta prawda **8.00** Szpital - program obyczajowy **10.00** Kartoteka **11.05** Zakup w ciemno **12.05** Życie na kredycie **12.40** Damy i wieśniaczki. Ukraina **13.45** Diabelnie boskie - serial **14.40** Gogglebox. Przed telewizorem **15.45** Express **16.05** Zakup w ciemno **17.15** Piłkarki. Dziewczyny z boiska **17.45** Express **18.00** Sport **18.05** Dobra robota **18.40** Złomowisko PL **19.45** Express **20.05** Zakup w ciemno **21.15** Piłkarki. Dziewczyny z boiska **21.45** Express **22.00** Farma Clarksona **23.00** Gogglebox. Przed telewizorem

TV6

9.00 Kobra - oddział specjalny **12.00** Detektywi w akcji **13.05** Więzienie **14.00** Policjantki i Policjanci **16.00** Kobra - oddział specjalny **17.00** Magnum: Detektyw z Hawajów **18.00** Strażnik Teksasu **20.00** Agenci NCIS: Los Angeles **22.00** Sprawiedliwi - Wydział Kryminalny **0.00** Krejzi Patrol

eprasa.pl 8d85b4fd3a

CZWARTEK, 12.09

TVP 1

7.00 Transmisja Mszy Świętej
7.30 Pełnia Wiary - magazyn
8.00 Akacjowa 38 (425) - serial
8.45 Ranczo s.IV (45) - Wymiana międzypokoleniowa - serial
9.50 Komisarz Alex (100) - Jego ostatnia niedziela - serial
10.45 Ojciec Mateusz (86) - Haracz - serial
11.35 Korona królów. Jagiellonowie (199) - serial
12.10 Agrobiznes
12.30 To się opłaca - magazyn
12.50 Portugalia - wybrzeże bocianów - film dok.
14.00 Wichrowe wzgórze (5) - serial
14.55 Jaka to melodia?
15.35 Gra słów. Krzyżówka
16.05 Dziedzictwo (344) - serial
17.00 Teleexpress, Pogoda
17.20 Jaka to melodia?
17.55 Klan (4366) - telenowela
18.25 Reporterzy - magazyn
18.45 Akacjowa 38 (452) - serial
19.30 Program informacyjny 19.30
19.55 Pytanie dnia
20.10 Sport, Pogoda
20.30 Korona królów. Jagiellonowie (200) - serial
21.05 Ojciec Mateusz (401) - serial
22.05 Sprawa dla reportera
23.05 Królowa. Władczyni i Matka
0.05 Profilerka (1) - serial
1.05 Na noże - komedia kryminalna, USA, reż. Rian Johnson
HIT **3.20** Przyjęcie na dziesięć osób plus trzy - film TVP, reż. Jerzy Gruza, wyk. Zdzisław Maklakiewicz, Leon Niemczyk, Olgierd Łukaszewicz
4.40 Zakończenie dnia

TVP 2

4.30 Na dobre i na złe (866) - Prawdziwy ziom - seriall
5.30 M jak miłość (1658) - serial
6.20 Operacja zdrowie - /18/
6.55 Barwy szczęścia (3027) - serial
7.30 Pytanie na śniadanie
11.15 Pseudonim Rachela - dok.
11.50 Dobry tytuł - magazyn literacki
12.30 Koło fortuny - teleturniej
13.15 Miłość i nadzieja (29) - serial
14.05 Va Banque (778) - teleturniej
14.35 Na sygnale (594) - Tacy sami, tylko inni - serial
15.00 Koło Fortuny - teleturniej
15.05 La Promesa - pałac tajemnic (21) - serial
16.00 Koło fortuny - teleturniej
16.35 Familiada (2894) - teleturniej
17.20 Miłość i nadzieja (30) - serial
18.15 Va Banque (779) - teleturniej
18.50 Jeden z dziesięciu - teleturniej
19.30 Barwy szczęścia (3027) - serial
20.05 Barwy szczęścia (3028) - serial
20.50 Tak to leciało! - teleturniej
21.50 Krucjata s.II - Znak bliźniąt (1) - serial
22.45 Informacje kulturalne
23.00 Hala odlotów - talk - show
23.50 21 mostów - film fabularny, USA, Chiny, reż. Brian Kirk, wyk. Chadwick Boseman, Taylor Kitsch, J. K. Simmons
HIT **1.40** Pociąg do Hollywood - komedia obyczajowa, reż. Radosław Piwowarski, wyk. Katarzyna Figura, Piotr Siwkiewicz, Rafał Węgrzyniak, Grażyna Krukówna
3.30 W trybach zbrodni (1) - serial
4.25 W trybach zbrodni (2) - serial
5.20 Zakończenie dnia

TVN 7

5.05 Szkoła - program obyczajowy
6.05 Szkoła - program obyczajowy
7.00 Szpital - program obyczajowy
8.00 Ukryta prawda
11.00 Detektywi - serial
12.00 W - 11 Wydział Śledczy - program kryminalny
12.45 Szpital - program obyczajowy
13.45 Sekrety życia
14.50 Sędzia Anna Maria Wesołowska
16.50 Sekrety życia
17.55 Szpital - program obyczajowy
18.55 Ukryta prawda
20.00 Hotel Paradise
21.00 Pitch Perfect II - komedia, USA 2015, reż. Elizabeth Banks, wyk. Anna Kendrick, Rebel Wilson, Hailee Steinfeld, Brittany Snow, Skylar Astin
HIT **23.30** Siostry - komedia, USA 2015, reż. Jason Moore, wyk. Tina Fey, Amy Poehler, Maya Rudolph, James Brolin, Dianne Wiest, John Cena
2.00 Hotel Paradise
3.00 Zbrodnie z pierwszych stron gazet
4.00 Druga strona medalu

TV PULS

6.00 Nash Bridges - serial
8.00 Kobra - oddział specjalny - serial
9.00 Unforgettable: Zapisane w pamięci - serial
10.00 Zaklinaczka duchów - serial
11.00 Nie igraj z aniołem - telenowela
13.00 Zaklinaczka duchów - serial
14.00 Unforgettable: Zapisane w pamięci - serial
15.00 Lombard: Życie pod zastaw
16.00 Kurierzy - serial
17.00 Kurierzy - serial
18.00 Lombard: Życie pod zastaw
20.00 Ślub doskonały - komedia romantyczna, Polska 2023, reż. Nick Moran, wyk. Aleksandra Adamska, Adam Woronowicz, Ewa Kasprzyk, Magdalena Lamparska
HIT **22.05** Dzielnica strachu - serial
23.05 Dzielnica strachu - serial
0.05 Dzielnica strachu - serial
1.05 Dzielnica strachu - serial
2.05 Dzielnica strachu - serial
3.00 Menu na miarę
3.35 Menu na miarę
4.00 Taki jest świat
5.00 Dzielnica strachu - serial

POLSAT

6.00 Nowy dzień z Polsat News
8.30 Malanowski i Partnerzy
9.30 Sekrety rodziny
10.30 Dlaczego ja?
11.30 Gliniarze
13.30 Trudne sprawy
14.35 Dlaczego ja?
15.50 Wydarzenia, Pogoda
16.20 Interwencja
16.30 Na ratunek 112
17.00 Gliniarze
18.00 Pierwsza miłość
18.50 Wydarzenia, Sport, Pogoda
19.20 Lepsza Polska'
19.35 Malanowski. Nowe rozdanie
20.10 Nasz nowy dom
21.15 Przyjaciółki

HIT **22.20** Ojcostwo - dramat, USA, 2021, reż. Paul Weitz, wyk. Kevin Hart, Melody Hurd, Alfre Woodard, DeWanda Wise, Lil Rel Howery, Paul Reiser, Anthony Carrigan, Deborah Ayorinde
0.55 Małe kobietki - dramat obyczajowy, USA, 2019, reż. Greta Gerwig, wyk. Saoirse Ronan, Emma Watson, Florence Pugh, Eliza Scanlen, Laura Dern, Timothée Chalamet, Meryl Streep, James Norton
3.45 Nasz nowy dom

TVN

5.40 Uwaga!
5.55 Ukryta prawda
6.50 Kuchenne rewolucje - program kulinarno - rozrywkowy
7.45 Dzień Dobry TVN
11.30 B&B love - program rozrywkowy
12.05 Kuchenne rewolucje - program kulinarno - rozrywkowy
13.10 Ukryta prawda
14.15 Detektywi - serial
15.20 Doradca smaku
15.30 Kuchenne rewolucje - program kulinarno - rozrywkowy
16.35 Ukryta prawda
17.40 Detektywi - serial
18.45 Sport, Pogoda, Fakty
19.40 Uwaga!
20.00 Doradca smaku
20.10 Na Wspólnej - serial
20.50 B&B love - program rozrywkowy
21.30 Kuchenne rewolucje

HIT **22.35** Francuski numer - komedia sensacyjna, Polska 2006, reż. Robert Wichrowski, wyk. Karolina Gruszka, Jan Frycz, Maciej Stuhr, Robert Więckiewicz, Marcin Dorociński
0.45 Detektyw - miniserial
2.00 Dowody zbrodni - serial
3.00 Szpital - program obyczajowy
4.05 Uwaga!
4.25 Nauka jazdy
4.55 Recepta na stary dom

TRWAM

14.30 Ojcostwo polecam **15.00** Po stronie prawdy **15.50** Ma się rozumieć **16.00** Informacje dnia **16.10** Z wędką nad wodę **16.35** Sól ziemi **17.05** Akademia pro - life **17.15** Muzyczne chwile **17.30** Odpowiedzialni za Kościół **17.55** Poczet Wielkich Polaków **18.00** Anioł Pański **18.05** Informacje dnia **18.15** Rozmowy niedokończone **19.25** Święty na każdy dzień **19.30** Przyjaciele i bohaterowie **20.00** Informacje dnia **20.20** Różaniec **20.50** Myśląc Historia **21.00** Apel Jasnogórski **21.20** Informacje dnia **21.40** Polski Punkt Widzenia **22.00** Głos serca **22.45** Jasna Góra. Sanktuarium Narodu **23.50** Muzyczne chwile

SUPER POLSAT

6.00 SuperLudzie **6.30** Na ratunek 112 **8.30** Hell's Kitchen - Piekielna Kuchnia **10.00** Wydarzenia 24 **10.30** Pozytywka SuperMagazyn **11.00** Misja Weteran **11.30** Świat według Kiepskich **14.15** Hell's Kitchen - Piekielna Kuchnia **15.50** Wydarzenia **16.10** Więcej wydarzeń **16.20** Gość Wydarzeń 24 **16.50** Hardkorowy lombard **17.20** Hardkorowy lombard **17.50** Świat według Kiepskich **20.00** Kolacja w Ciemno **21.00** 48H. Zaginieni **22.00** Zabójczy żywioł - film sensacyjny, USA, 2020, reż. Michael Polish **0.05** Obcy kontra Predator - thriller sci - fi **2.20** Świat według Kiepskich **4.00** Nasz nowy dom

TVP SPORT

6.15 Piłka nożna - Liga Narodów 2024: Holandia - Niemcy **8.20** Piłka nożna - Podsumowanie meczów 1. i 2. kolejki Ligi Narodów 2024 **10.15** Retransmisja **12.10** IO Paryż 2024 - Siatkówka kobiet **14.15** Kolarstwo szosowe - ME, Limburg: sztafeta mieszana **16.30** Niezwykłe historie **16.55** Tenis stołowy - Superliga mężczyzn, 2. kolejka **19.35** Kolarstwo szosowe - ME, Limburg: sztafeta mieszana **21.05** Ring TVP Sport **22.00** Sportowy Wieczór **22.45** Piłka nożna - Podsumowanie 1. i 2. kolejki Ligi Narodów 2024 **0.45** IO Paryż 2024 - Judo **1.45** IO Paryż 2024 - siatkówka kobiet: Finał - USA - Włochy

TTV

5.05 Detektywi. Na zlecenie **5.50** DeFacto **6.15** Express **6.35** Diabelnie boskie - serial **7.00** Ukryta prawda **8.00** Szpital - program obyczajowy **10.00** Kartoteka **11.05** Zakup w ciemno **12.05** Życie na kredycie **12.40** Damy i wieśniaczki. Ukraina **13.45** Diabelnie boskie - serial **14.40** Gogglebox. Przed telewizorem **15.45** Express **16.05** Zakup w ciemno **17.15** Piłkarki. Dziewczyny z boiska **17.45** Express **18.00** Sport **18.05** Dobra robota **18.40** Złomowisko PL **19.45** Express **20.05** Zakup w ciemno **21.10** Dobra robota **21.45** Express **22.00** Życie na kredycie **23.05** Żony Podlasia **0.10** Piłkarki. Dziewczyny z boiska

STOPKLATKA

6.00 Scena Śmiechu **6.45** Matki, żony i kochanki - serial **8.55** Kojak - serial **10.00** Komisarz Rex - serial **12.00** Katastrofy w przestworzach **16.00** Kojak - serial **18.05** Komisarz Rex - serial **19.05** Hudson i Rex - serial **20.00** W słusznej sprawie - thriller, USA **22.05** Dowód życia - dramat sensacyjny, USA

TV 4

13.00 Policjantki i Policjanci **14.00** Gliniarze **15.00** Na ratunek 112 **16.00** Policjantki i Policjanci **18.00** Łowcy Skarbów **19.00** Policjantki i Policjanci **20.00** Uroczysko **20.30** Sprawiedliwi - Wydział Kryminalny **21.30** Miłość za wszelką cenę **22.30** Pamiętniki z wakacji **23.40** Laleczka Chucky: Następne pokolenie - horror

TV6

8.00 Policjantki i Policjanci **9.00** Kobra - oddział specjalny **12.00** Detektywi w akcji **13.05** Więzienie **14.00** Policjantki i Policjanci **16.00** Kobra - oddział specjalny **17.00** Magnum: Detektyw z Hawajów **18.00** Strażnik Teksasu **20.00** Agenci NCIS: Los Angeles **22.00** Sprawiedliwi - Wydział Kryminalny

PIĄTEK, 13.09

TVP 1

7.00 Transmisja Mszy Świętej
7.30 Agape Blisko Ciebie
8.00 Akacjowa 38 (426) - serial
8.45 Ranczo s.IV (46) - serial
9.50 Komisarz Alex (101) - serial
10.45 Ojciec Mateusz (87) - serial
11.35 Okrasa łamie przepisy - Indyk inaczej
12.10 Agrobiznes
12.35 Magazyn Rolniczy
12.55 Dziennik pszczoły - film dok.
14.00 Wichrowe wzgórze (6) - serial
14.55 Jaka to melodia?
15.35 Gra słów. Krzyżówka
16.05 Dziedzictwo (345) - serial
17.00 Teleexpress, Pogoda
17.20 Jaka to melodia?
17.55 Klan (4367) - telenowela
18.25 Reporterzy - magazyn
18.45 Akacjowa 38 (453) - serial
19.30 Program informacyjny 19.30
19.55 Pytanie dnia
20.10 Sport, Pogoda
20.30 Korona królów. Jagiellonowie (201)
21.05 Komisarz Alex (269) - serial
22.05 Minuta ciszy (2) - serial
HIT **23.15** Poszukiwany, poszukiwana - komedia, reż. Stanisław Bareja, wyk. Adam Mularczyk, Wojciech Siemion, Jolanta Wołłejko, Bohdan Łazuka, Jerzy Januszkiewicz, Jan Kobuszewski, Wojciech Pokora
0.55 Porzucony (2) - serial
1.55 Osaczony - thriller, USA
3.55 Za cenę sławy - film fabularny, Kanada, reż. Jeff Hare
5.35 Notacje - Daniela Ogińska. Różyczka - cykl dok.
5.50 Zakończenie dnia

TVP 2

5.30 M jak miłość (1659) - serial
6.20 Anna Dymna - spotkajmy się
6.55 Barwy szczęścia (3028) - serial
7.30 Pytanie na śniadanie
11.15 Operacja zdrowie
11.50 Lena na Bałkanach (5). Góry
12.30 Koło fortuny - teleturniej
13.15 Miłość i nadzieja (30) - serial
14.05 Va Banque (779) - teleturniej
14.35 Na sygnale (595) - Operacja, pestycydy, broń - serial
15.00 Koło Fortuny - teleturniej
15.05 La Promesa - pałac tajemnic (22) - serial
16.00 Koło fortuny - teleturniej
16.35 Familiada (2895) - teleturniej
17.20 Miłość i nadzieja (31) - serial
18.15 Va Banque (780) - teleturniej
18.50 Jeden z dziesięciu - teleturniej
19.30 Barwy szczęścia (3028) - serial
20.05 Barwy szczęścia (3029) - serial
20.45 Postaw na milion - teleturniej
21.45 Cudowne lata
22.45 To jest grane
HIT **23.20** Kino relaks - Love, Rosie - komedia, USA, Niemcy, reż. Christian Ditter, wyk. Lily Colins, Sam Caflin, Christian Cooke
1.15 Dziewczyny z wyższych sfer - komedia, USA, reż. Boaz Yakin, wyk. Brittany Murphy, Heather Locklear, Dakota Fanning, Marley Shelton, Donald Faison
3.00 21 mostów - film fabularny, USA, Chiny, reż. Brian Kirk, wyk. Chadwick Boseman, Taylor Kitsch, J. K. Simmons
4.35 Zakończenie dnia

TVN 7

5.05 Szkoła - program obyczajowy
7.00 Szpital - program obyczajowy
8.00 Ukryta prawda
11.00 Detektywi - serial
12.00 W - 11 Wydział Śledczy - program kryminalny
12.45 Szpital - program obyczajowy
13.45 Sekrety życia
14.50 Sędzia Anna Maria Wesołowska
16.50 Sekrety życia
17.55 Szpital - program obyczajowy
18.55 Ukryta prawda
20.00 Hotel Paradise - Rajskie Rozdanie
HIT **21.00** Mamma Mia! - musical, USA, Niemcy, Wielka Brytania 2008, reż. Phyllida Lloyd Christine Baranski, wyk. Meryl Streep, Pierce Brosnan, Colin Firth, Stellan Skarsgard, Julie Walters
23.25 Lejdis - komedia, Polska 2008, reż. Tomasz Konecki, wyk. Iza Kuna, Edyta Olszówka, Magdalena Różczka, Anna Dereszowska, Robert Więckiewicz
2.20 Hotel Paradise
3.15 Zbrodnie z pierwszych stron gazet

TV PULS

6.00 Nash Bridges - serial
8.00 Kobra - oddział specjalny - serial
9.00 Unforgettable: Zapisane w pamięci - serial
10.00 Zaklinaczka duchów - serial
11.00 Nie igraj z aniołem - telenowela
13.00 Zaklinaczka duchów - serial
14.00 Unforgettable: Zapisane w pamięci - serial
15.00 Lombard: Życie pod zastaw
16.00 Kurierzy - serial
18.00 Lombard: Życie pod zastaw
20.00 Anna - film sensacyjny, Francja, USA, Kanada, Rosja 2019, reż. Luc Besson, wyk. Cillian Murphy, Helen Mirren, Luke Evans, Sasha Luss
HIT **22.30** Rambo: Pierwsza krew - film sensacyjny, USA 1982, reż. Ted Kotcheff, wyk. Brian Donnehy, Richard Crenna, Sylvester Stallone
0.25 Kontratak - thriller, USA 2022, reż. Tibor Takács, wyk. Cam Gigandet, Louis Mandylor, Michele Plaia, Randy Couture
2.15 Menu na miarę
3.00 Dyżur
4.00 Menu na miarę

POLSAT

6.00 Nowy dzień z Polsat News
8.00 Halo Tu Polsat
11.00 Podglądacze przyrody
11.30 Gliniarze
13.30 Trudne sprawy
14.35 Dlaczego ja?
15.50 Wydarzenia, Pogoda
16.20 Interwencja
16.30 Na ratunek 112
17.00 Gliniarze
18.00 Pierwsza miłość
18.50 Wydarzenia, Sport, Pogoda
19.20 Gość Wydarzeń
19.55 Twoja Twarz Brzmi Znajomo
22.05 Grzechy sąsiadów

HIT **23.10** Underdog - film sensacyjny, Polska, 2019, reż. Maciej Kawulski, wyk. Eryk Lubos, Mamed Khalidov, Aleksandra Popławska, Emma Giegżno, Janusz Chabior, Tomasz Włosok - Borys "Kosa" Kosiński jest u szczytu formy. W walce życia ze swoim największym rywalem Denim Takaevem popełnia błąd, który przekreśla jego karierę.
1.50 Akty przemocy - film sensacyjny, Kanada, 2018, reż. Brett Donowho, wyk. Bruce Willis, Cole Hauser, Shawn Ashmore, Ashton Holmes
3.40 Nasz nowy dom

TVN

5.40 Uwaga!
5.55 Ukryta prawda
6.50 Kuchenne rewolucje
7.45 Dzień Dobry TVN
11.30 B&B love - program rozrywkowy
12.05 Kuchenne rewolucje
13.10 Ukryta prawda
14.15 Detektywi - serial
15.20 Doradca smaku
15.30 Kuchenne rewolucje
16.35 Ukryta prawda
17.40 Detektywi - serial
18.45 Sport, Pogoda, Fakty
19.40 Uwaga!

HIT **20.00** Batman - film przygodowy, USA 2022, reż. Matt Reeves, wyk. Robert Pattinson, Zoë Kravitz, Jeffrey Wright, Colin Farrell, Paul Dano, John Turturro, Andy Serkis, Peter Sarsgaard, Barry Keoghan
23.45 Wszyscy moi przyjaciele nie żyją - czarna komedia, Polska 2020, reż. Jan Belcl, wyk. Julia Wieniawa - Narkiewicz, Mateusz Więcławek, Adam Turczyk, Monika Krzywkowska, Nikodem Rozbicki
1.40 Kuba Wojewódzki
2.45 Szpital - program obyczajowy
3.50 Uwaga!
4.10 Nauka jazdy

TRWAM

15.20 Mocni w Wierze **15.50** Ma się rozumieć **16.00** Informacje dnia **16.10** Natura Obiektywnie **16.40** Prosto o gospodarce **17.00** Ulmowie. Świadectwo sprawiedliwych **17.30** Geopolityka **17.55** Poczet Wielkich Polaków **18.00** Anioł Pański **18.05** Informacje dnia **18.15** Westerplatte Młodych **19.00** Warto zauważyć... **19.30** Brat Franciszek **20.00** Informacje dnia **20.20** Różaniec **20.50** Myśląc Historia **21.00** Apel Jasnogórski **21.20** Informacje dnia **21.40** Polski Punkt Widzenia **22.00** Oddech Boga **22.50** Przegląd Katolickiego Tygodnika "Niedziela" **22.55** W męce Mojej szukaj siły i światła **23.30** Regał

SUPER POLSAT

6.00 SuperLudzie **6.30** Na ratunek 112 **8.30** Hell's Kitchen - Piekielna Kuchnia **10.00** Wydarzenia 24 **10.30** Nasz nowy dom **11.30** Świat według Kiepskich **14.15** Hell's Kitchen - Piekielna Kuchnia **15.50** Wydarzenia **16.10** Więcej wydarzeń **16.20** Gość Wydarzeń 24 **16.50** Hardkorowy lombard **17.50** Świat według Kiepskich **20.00** Obcy kontra Predator - thriller sci - fi, USA, 2004, reż. Paul W.S. Anderson **22.20** Wybraniec śmierci - film sensacyjny **0.05** Polacy za granicą **1.05** Backdoor - wyjście awaryjne **2.05** Świat według Kiepskich **4.00** Nasz nowy dom

TVP SPORT

8.10 IO Paryż 2024 - wspinaczka sportowa: speed kobiet **8.55** Kolarstwo szosowe - ME, Limburg: wyścig U23 kobiet **11.50** Ryszard Szurkowski **12.25** Ring TVP Sport **13.25** Kolarstwo szosowe - ME Limburg: wyścig U23 mężczyzn **17.35** Skoki Narciarskie - Letnie Grand Prix, Wisła **19.35** Skoki Narciarskie - Letnie Grand Prix, Wisła - treningi i kwalifikacje mężczyzn **19.55** Piłka nożna: Wisła Kraków - Warta Poznań **23.00** Sportowy Wieczór **23.40** Skoki Narciarskie - Letnie Grand Prix, Wisła - treningi i kwalifikacje mężczyzn **0.50** IO Paryż 2024 - Boks. Polacy **4.00** IO Paryż 2024 - lekkoatletyka

TTV

5.05 Detektywi. Na zlecenie **5.50** DeFacto **6.15** Express **6.35** Diabelnie boskie - serial **7.00** Ukryta prawda **8.00** Szpital - program obyczajowy **10.00** Kartoteka **11.05** Zakup w ciemno **12.05** Życie na kredycie **12.40** Damy i wieśniaczki. Ukraina **13.45** Diabelnie boskie - serial **14.40** Gogglebox. Przed telewizorem **15.45** Express **16.05** Zakup w ciemno **17.15** Piłkarki. Dziewczyny z boiska **17.45** Express **18.00** Sport **18.05** Żony Podlasia **19.05** Życie na kredycie **19.45** Express **20.05** Życie na kredycie **20.40** Gogglebox. Przed telewizorem **21.45** Express **22.00** Damy i wieśniaczki. PL **23.00** Nasi w mundurach

STOPKLATKA

6.00 Kabaretowe hity **6.05** Scena Śmiechu **6.45** Matki, żony i kochanki - serial **8.55** Kojak - serial **10.00** Komisarz Rex - serial **12.00** Katastrofy w przestworzach **16.00** Kojak - serial **18.05** Komisarz Rex - serial **19.05** Hudson i Rex - serial **20.00** Sztos - komedia sensacyjna **21.55** Wyrok śmierci - film akcji

TV 4

13.00 Policjantki i Policjanci **14.00** Gliniarze **15.00** Na ratunek 112 **16.00** Policjantki i Policjanci **18.00** Łowcy Skarbów **19.00** Policjantki i Policjanci **20.00** Uroczysko **20.30** Sprawiedliwi - Wydział Kryminalny **21.30** Miłość za wszelką cenę **22.30** Pamiętniki z wakacji **23.35** Włatcy Móch: One

TV6

6.00 Strażnik Teksasu **8.00** Policjantki i Policjanci **9.00** Kobra - oddział specjalny **12.00** Detektywi w akcji **13.05** Więzienie **14.00** Policjantki i Policjanci **16.00** Kobra - oddział specjalny **17.00** Magnum: Detektyw z Hawajów **18.00** Strażnik Teksasu **20.00** Kryminalne zagadki Miami **22.00** Kości **23.00** Kości

eprasa.pl 8d85b4fd3a

TVP 1

7.00 Transmisja Mszy Świętej
7.40 Rok w ogrodzie
8.05 Rok w ogrodzie Extra
8.20 Pełnosprawni - magazyn
8.50 Fascynująca Kanada - Lato z niedźwiedziami polarnymi w Zatoce Hudson
9.05 Fascynująca Szwajcaria - Rzeka Aare
9.30 Ranczo s.IV (47) - serial
10.35 Komisarz Alex (102) - serial
11.30 Ojciec Mateusz (401) - serial
12.30 Teksas za rzeką - western, USA, reż. Michael Gordon
14.25 Okrasa łamie przepisy
14.55 Skoki Narciarskie - Letnie Grand Prix, Wisła
17.00 Teleexpress, Pogoda
17.35 Kawa z kardamonem (2) - serial
18.40 Jaka to melodia?
19.30 Program informacyjny 19.30
20.05 Sport, Pogoda
20.20 Profilerka (2) - serial
21.20 Plan ucieczki - film fabularny, USA, reż. Mikael Hfström, wyk. Arnold Schwarzenegger, Jim Caviezel, Sam Neill, Curtis James 50 Cent Jackson, Sylvester Stallone (HIT)
23.25 Candyman - film fabularny, USA, reż. Nia DaCosta, wyk. Colman Domingo, Yahya Abdul - Mateen II, Tony Todd
1.10 Ostateczne poświęcenie - dramat wojenny, USA, reż. Todd Robinson, wyk. Christopher Plummer, William Hurt, Ed Harris, Samuel L. Jackson, Peter Fonda
3.15 Jaka to melodia?

TVP 2

4.55 Barwy szczęścia (3025 - 3027) - serial
6.35 M jak miłość (1809) - serial
7.30 Pytanie na śniadanie
12.05 Mamaland (2) - Związek
12.50 Tak to leciało! - teleturniej
14.00 Familiada - teleturniej
14.35 Koło fortuny - teleturniej
15.15 Szansa na sukces. Eurowizja Junior 2024 - Najnowsze hity
16.20 Na dobre i na złe (924) - serial
17.30 Dobry tytuł - magazyn literacki
18.00 Słowo na niedzielę
18.15 Va Banque (781) - teleturniej
18.50 Rodzinka.pl (272 - 273) - serial
20.00 The Voice of Poland s. XV - Przesłuchania w ciemno - widowisko muzyczne
21.05 The Voice of Poland s. XV - Przesłuchania w ciemno - widowisko muzyczne
22.20 Gorący pościg - komedia, USA, reż. Anne Fletscher, wyk. Reese Witherspoon, Sofia Vergara, Matthew Del Negro (HIT)
0.00 Krucjata s.II - Znak bliźniąt (1) - serial kryminalny, reż. Łukasz Ostalski, wyk. Tomasz Schuchardt, Mariusz Bonaszewski, Sebastian Dela, Marta Stalmierska, Zofia Jastrzębska
0.55 Bazar de la Charite (1) - serial
2.05 Love, Rosie - komedia, USA, Niemcy, reż. Christian Ditter, wyk. Lily Colins, Sam Caflin, Christian Cooke
3.55 Rodzinka.pl - serial
4.40 Rodzinka.pl - serial
5.10 Zakończenie dnia

POLSAT

6.00 Nowy dzień z Polsat News
8.00 Halo Tu Polsat
11.00 Ewa gotuje
11.30 Moja Mama i Twój Tata
13.00 Gliniarze
15.00 Nasz nowy dom
16.05 Piękna i Bestia - film familijny
18.50 Wydarzenia, Sport, Pogoda
19.30 Prezydenci i Premierzy
19.55 Kabaret na żywo

22.00 Pearl Harbor - dramat wojenny, USA, 2001, reż. Michael Bay, wyk. Ben Affleck, Kate Beckinsale, Josh Hartnett, Alec Baldwin - Atak Japończyków na amerykańską bazę Pearl Harbor 7 grudnia 1941 roku porwał do czynu cały naród i zadecydował o przystąpieniu Stanów Zjednoczonych do II Wojny Światowej. Chłopcy w ciągu kilku godzin stali się mężczyznami, nic już nie było takie jak przedtem, a odwaga, heroizm i siła ludzkiego ducha zostały poddane ostatecznej próbie. (HIT)
2.00 Underworld: Przebudzenie - horror sci - fi, USA, Kanada, 2012, reż. Björn Stein, Mans Marlind, wyk. Kate Beckinsale, Michael Ealy, India Eisley
3.55 Świat według Kiepskich

TVN

5.45 Uwaga!
6.00 Bugs Bunny Builders - anim.
6.15 Kuchenne rewolucje - program kulinarno - rozrywkowy
7.10 Kobieta na krańcu świata
7.45 Dzień Dobry TVN - magazyn
11.30 Na Wspólnej Omnibus - serial
13.25 MasterChef
14.55 Top Model
16.35 Anatomia piękna
17.40 Kuchenne rewolucje 29
18.45 Sport
18.46 Raport Speedway Grand Prix
18.55 Pogoda, Fakty
19.30 Azja Express

21.15 Kac Vegas III - komedia, USA 2013, reż. Todd Phillips, wyk. Bradley Cooper, Ed Helms, Zach Galifianakis, Justin Bartha, Ken Jeong, John Goodman, Melissa McCarthy, Heather Graham (HIT)
23.25 Obecność II - horror, USA 2016, reż. James Wan, wyk. Vera Farmiga, Patrick Wilson, Madison Wolfe, Frances O'Connor, Lauren Esposito, Franka Potente
2.10 Klara - serial
3.20 Szpital - program obyczajowy
4.20 Uwaga!
4.40 Nauka jazdy
5.10 Recepta na stary dom

SUPER POLSAT

6.00 SuperLudzie **7.05** Wszyscy razem, śladem Blue! **8.05** Kung Fu Panda: Legenda o niezwykłości **9.35** SpongeBob Kanciastoporty **12.00** Świat według Kiepskich **12.50** Sołtysi **13.50** Niesamowity Spider - Man 2 - film sci - fi **16.50** Giganci ze stali - film sci - fi **19.30** Świat według Kiepskich **20.00** Ktoś całkiem obcy - thriller, USA, 2007, reż. James Foley, wyk. Halle Berry, Bruce Willis, Richard Portnow, Gary Dourdan, Florencia Lozano, Giovanni Ribisi **22.15** Linia życia - horror sci - fi **0.45** Wybraniec śmierci - film sensacyjny **2.35** Świat według Kiepskich **4.00** Nasz nowy dom **5.00** Nasz nowy dom

TVP SPORT

6.45 Mistrzostwa Strongman Super Series **8.00** Piłka nożna: Wisła Kraków - Warta Poznań **10.00** Skoki Narciarskie - Letnie Grand Prix, Wisła **11.10** Piłka nożna - Orlen Ekstraliga Kobiet : Pogoń Szczecin - GKS Katowice **13.25** Kolarstwo szosowe - ME, Limburg: wyścig elity kobiet **17.35** IO Paryż 2024 - Breaking kobiet - 3. miejsce i Finał **17.55** Piłka nożna: Zagłębie Sosnowiec - Pogoń Grodzisk Mazowiecki **20.10** Skoki Narciarskie - Letnie Grand Prix, Wisła **21.55** Sportowy Wieczór **22.40** Kolarstwo szosowe - ME, Limburg: wyścig elity kobiet **0.10** IO Paryż 2024 - Boks - Finały, cz. 1

TTV

4.55 Dobra robota **5.25** Lotnisko **6.25** Express **6.45** DeFacto **7.15** DeFacto **7.45** Żony Podlasia **8.45** Gogglebox. Przed telewizorem **9.45** Express **10.05** Farma Clarksona **11.05** Nic do ukrycia **12.05** Dobra robota **12.35** Zakup w ciemno **13.35** Zakup w ciemno **14.40** Back to school. Prawdziwy egzamin **15.45** Express **16.05** Gogglebox. Przed telewizorem **17.10** Usterka **17.45** Express **18.05** Damy i wieśniaczki. PL **19.15** Diabelnie boskie - serial **19.45** Express **20.00** Zakup w ciemno **21.00** Damy i wieśniaczki. PL **22.00** Nasi w mundurach **23.00** Gogglebox. Przed telewizorem **1.00** Diabelnie boskie - serial

STOPKLATKA

6.00 Kabaretowe hity **6.05** Przygody Merlina - serial **7.00** Komisarz Rex - serial **10.00** Hudson i Rex - serial **12.00** Hawaje 5 - 0 - serial **13.00** Silverado - dramat **15.45** Burza - film sensacyjny **17.45** Czterej pancerni i pies cz. 5 - 6 - serial **20.00** Ludzie honoru - dramat **22.55** Przyjemniaczek - komedia

TV 4

6.00 Łowcy Skarbów **9.00** Galileo **11.05** JesteśmyDlaDzieci **11.30** Ewa gotuje **12.00** Jaś Fasola radzi **12.10** Ninja Warrior Polska **15.55** Policjantki i Policjanci **21.00** Sprawiedliwi - Wydział Kryminalny **0.00** Prima aprilis - horror **1.55** STOP Drogówka **2.55** Interwencja **3.05** Interwencja **3.25** Disco Polo Lif

TV6

6.00 Zoo po godzinach **7.10** Jeźdźcy smoków na końcu świata **9.00** Dziewczyny z drużyny 3 - komedia **11.05** Magnum: Detektyw z Hawajów **15.55** Columbo **20.00** Kryminalne zagadki Miami **22.00** Kości **23.00** Kości **0.00** Szyfry wojny - dramat wojenny **2.50** Cudownych rodziców mam

SOBOTA, 14.09

TVN 7

5.00 Szkoła - program obyczajowy
6.00 Wiza na miłość
7.00 Tom i Jerry Show - animacja
7.35 Timber, pies odkrywca - film przygodowy, USA 2016
9.25 Ukryta prawda
11.25 Mówię Wam - magazyn
12.10 B&B love - program rozrywkowy
12.50 B&B love - program rozrywkowy
13.30 Detektywi - serial
14.35 Ślub od pierwszego wejrzenia
15.40 Pitch Perfect II - komedia
18.00 Minionki - komedia, USA
20.00 Tarzan: Legenda - film przygodowy, Kanada, Wielka Brytania, USA 2016, reż. David Yates, wyk. Alexander Skarsgard, Samuel L. Jackson, Margot Robbie, Djimon Hounsou (HIT)
22.25 Góra Dantego - film katastroficzny, USA 1997, reż. Roger Donaldson, wyk. Pierce Brosnan, Linda Hamilton, Charles Hallahan, Jamie Renee Smith
0.40 Ponad bezprawiem - film sensacyjny, USA 2012
3.20 Hotel Paradise
4.20 Druga strona medalu

TV PULS

6.00 Taki jest świat
7.00 Kobra - oddział specjalny - serial
10.00 Lombard: Życie pod zastaw
12.00 Lombard: Życie pod zastaw
14.00 Lombard: Życie pod zastaw
16.00 Lombard: Życie pod zastaw
18.00 Lombard: Życie pod zastaw
20.00 Rambo 2 - film sensacyjny, USA 1985, reż. George Pan Cosmatos, wyk. Martin Kove, Richard Crenna, Steven Berkoff, Sylvester Stallone (HIT)
22.00 John Wick 3 - thriller, USA 2019, reż. Chad Stahelski, wyk. Halle Berry, Ian McShane, Keanu Reeves, Laurence Fishburne
0.25 Porwanie - film sensacyjny, USA 2011, reż. John Singleton, wyk. Taylor Lautner, Alfred Molina, Lily Collins, Sigourney Weaver
2.30 Dyżur
3.05 Taki jest świat
4.00 Menu na miarę
4.35 Menu na miarę
5.00 Dyżur
5.30 Dyżur

TRWAM

16.00 Informacje dnia **16.10** Historia PL **17.00** Z Parlamentu Europejskiego **17.30** Nowa Ewangelizacja **17.55** Poczet Wielkich Polaków **18.00** Anioł Pański **18.05** Informacje dnia **18.15** Rozmowy niedokończone **19.25** Święty na każdy dzień **19.30** Manna z Nieba **19.45** Modlitwa z telefonicznym udziałem dzieci **20.00** Informacje dnia **20.20** Różaniec **20.50** Myśląc Historia **21.00** Apel Jasnogórski **21.20** Informacje dnia **21.40** Polski Punkt Widzenia **22.00** Warto być ojcem **22.15** Śladami Powstania Styczniowego na Podlasiu **23.00** Odpowiedzialni za Kościół **23.30** Mały Katyń - Obóz NKWD w Trzebusce

NIEDZIELA, 15.09

TVP 1

7.00 Transmisja Mszy Świętej
8.00 Tydzień
8.30 ZdroWY Plan - In vitro. Szansa na rodzicielstwo
9.05 Giuseppe w Warszawie - komedia, reż. Stanisław Lenartowicz, wyk. Elżbieta Czyżewska, Antonio Cifariello
10.55 Komisarz Alex (269) - serial
11.55 Między ziemią a niebem
12.00 Anioł Pański
12.15 Między ziemią a niebem
12.45 Akademia Życia
13.00 Dożynki Prezydenckie
14.35 Skoki Narciarskie - Letnie Grand Prix, Wisła
17.00 Teleexpress, Pogoda
17.35 Miłość na deser, cz. 2 - film obyczajowy, Kanada
18.40 Jaka to melodia?
19.30 Program informacyjny 19.30
20.05 Sport, Pogoda
20.20 Gra z Cieniem (1) - serial
21.20 Rolnik szuka żony - /1/ - reality show
22.25 Eiffel - film fabularny, Francja, reż. Martin Bourboulon, wyk. Pierre Deladonchamps, Armande Boulanger, Romain Duris, Emma Mackey (HIT)
0.20 Plan ucieczki - film fabularny, USA, reż. Mikael Hfström, wyk. Arnold Schwarzenegger, Jim Caviezel, Sam Neill, Curtis James 50 Cent Jackson, Sylvester Stallone
2.25 Wezwanie - film TVP, reż. Mirosław Dembiński, wyk. Andrzej Pieczyński, Jadwiga Jankowska - Cieślak
3.50 Jaka to melodia?

TVP 2

5.25 Barwy szczęścia (3028 - 3029) - serial
6.30 M jak miłość (1810) - serial
7.30 Pytanie na śniadanie
11.40 The Voice of Poland s. XV - Przesłuchania w ciemno
14.00 Familiada - teleturniej
14.30 Koło fortuny - teleturniej
15.10 Szansa na sukces. Eurowizja Junior 2024 - Hity Eurowizji
16.10 Cudowne lata - widowisko rozrywkowe
17.15 Lena na Bałkanach (6). - Muzyka
17.55 Jak to się mówi - Kasia u Bralczyka - /2/ - magazyn
18.35 Rodzinka.pl (274) - W kolejce do urologa - serial
19.15 Rodzinka.pl (275) - Zawsze słuchaj przyjaciółek - serial
20.00 Midway - dramat wojenny, USA, Chiny, reż. Roland Emmerich, wyk. Ed Skrein, Woody Harrelson, Patrick Wilson, Luke Evans, Mandy Moore (HIT)
22.20 no... wiadomo
23.05 Jestem najlepsza. Ja, Tonya - dramat sportowy, USA, reż. Craig Gillespie, wyk. Margot Robbie, Caitlin Carver, Sebastian Stan, Allison Janney, Julianne Nicholson
1.15 Kamerdyner (5) - serial
2.10 Gorący pościg - komedia, USA, reż. Anne Fletscher, wyk. Reese Witherspoon, Sofia Vergara, Matthew Del Negro
3.45 Rodzinka.pl - serial
4.10 Zakończenie dnia

POLSAT

6.00 Nowy dzień z Polsat News
8.00 Halo Tu Polsat
11.00 Piękna i Bestia - film familijny, USA, 2017, reż. Bill Condon
13.50 Kevin sam w domu - po raz czwarty - komedia, USA
15.40 Twoja Twarz Brzmi Znajomo
17.35 Nasz nowy dom
18.50 Wydarzenia, Sport, Pogoda
19.20 Pogoda
19.30 Państwo w Państwie
19.55 Dancing with the Stars. Taniec z Gwiazdami
22.30 Teściowie

23.00 Kiler - ów 2 - óch - komedia, Polska, 1999, reż. Juliusz Machulski, wyk. Cezary Pazura, Małgorzata Kożuchowska, Janusz Rewiński, Jan Englert, Peter J. Lucas, Katarzyna Figura, Jolanta Fraszyńska, Jerzy Stuhr, Marek Kondrat, Gabriela Kownacka, Krzysztof Kiersznowski, Jan Machulski (HIT)
1.30 Zabawa w pochowanego - horror komediowy, USA, Kanada, 2019, reż. Matt Bettinelli - Olpin, Tyler Gillett, wyk. Samara Weaving, Adam Brody, Mark O'Brien, Henry Czerny, Andie MacDowell
3.40 Świat według Kiepskich
4.40 Disco Gramy

TVN

5.40 Uwaga!
5.55 Anatomia piękna - program rozrywkowy
6.50 Kuchenne rewolucje - program kulinarno - rozrywkowy
7.45 Dzień Dobry TVN - magazyn
12.00 Kobieta na krańcu świata
12.40 Co za tydzień - magazyn rozrywkowy
13.20 Totalne remonty Szelągowskiej
14.30 Azja Express
16.10 Pinokio - film przygodowy, Włochy, Wielka Brytania
18.45 Sport
18.46 Kronika Speedway Grand Prix
18.55 Pogoda, Fakty
19.30 MasterChef

21.15 Plan doskonały - film sensacyjny, USA 2006, reż. Spike Lee, wyk. Denzel Washington, Clive Owen, Jodie Foster, Christopher Plummer, Willem Dafoe, Chiwetel Ejiofor (HIT)
23.55 Batman - film przygodowy, USA 2022, reż. Matt Reeves, wyk. Robert Pattinson, Zoë Kravitz, Jeffrey Wright, Colin Farrell, Paul Dano, Andy Serkis
3.35 Największe polskie katastrofy - program dok.
4.40 Uwaga!
5.00 Nauka jazdy

TVN 7

5.00 Szkoła - program obyczajowy
6.00 Wiza na miłość
6.55 Tom i Jerry Show - animacja
7.25 Kapitan Majtas: Pierwszy wielki film - komedia, USA
9.15 Ukryta prawda
12.25 B&B love - program rozrywkowy
13.35 Detektywi - serial
15.35 Głupi i głupszy II: Kiedy Harry poznał Lloyda - komedia, USA 2003, reż. Troy Miller
17.20 Maverick - western, USA 1994, reż. Richard Donner
20.00 Szybcy i wściekli: Tokio Drift - film sensacyjny, USA, Niemcy 2006, reż. Justin Lin, wyk. Lucas Black, Bow Wow, Nathalie Kelley, Brian Tee, Kang Sung, Brian Goodman, Vin Diesel (HIT)
22.20 Mroczna dzielnica - film sensacyjny, USA 2001
0.20 Wzgórze krwi - horror, USA, Kanada 2015
2.50 Zbrodnie z pierwszych stron gazet
3.50 Druga strona medalu
4.20 Druga strona medalu

TV PULS

6.00 Kurierzy - serial
10.10 Smokiem i mieczem - film przygodowy, Niemcy
11.50 7 krasnoludków - Las to za mało! - film familijny, Niemcy
13.50 Hobbit: Pustkowie Smauga - film przygodowy, USA 2013
17.00 Hobbit: Bitwa pięciu armii - film przygodowy, USA 2014
20.00 Jeden gniewny człowiek - thriller, USA, Wielka Brytania 2021, reż. Guy Ritchie, wyk. Holt McCallany, Jason Statham, Josh Hartnett, Scott Eastwood (HIT)
22.15 Na tropie zabójcy - thriller, Wielka Brytania, USA 2024, reż. Jon Keeyes, wyk. Alice Eve, Antonio Banderas, Paul Reid, Shelley Henning
0.20 Zaginiona - thriller, USA 2012, reż. Heitor Dhalia, wyk. Amanda Seyfried, Daniel Sunjata, Emily Wickersham, Jennifer Carpenter, Nick Searcy
2.25 Dyżur
3.05 Taki jest świat
4.00 Dyżur
5.00 Dzielnica strachu - serial

TRWAM

16.00 Informacje dnia **16.10** Koncert życzeń **16.45** Camino de Vistula **17.30** Sól ziemi **17.55** Poczet Wielkich Polaków **18.00** Anioł Pański **18.05** Informacje dnia **18.15** Rozmowy niedokończone **19.25** Święty na każdy dzień **19.30** Moja katolicka rodzina **20.00** Informacje dnia **20.20** Różaniec **20.50** Krótka Historia Zbawienia **21.00** Apel Jasnogórski **21.20** Informacje dnia **21.40** Retrospekcja **21.45** Stan Bezpieczeństwa Państwa **21.55** Święty na każdy dzień **22.00** Polskie dziedzictwo **22.30** Muzyczne chwile **22.45** Jak wygrać małżeństwo? **23.00** Jak my to widzimy **23.30** Tam, gdzie Bóg płacze

SUPER POLSAT

6.00 Małe Wielkie Marzenia **7.05** Wszyscy razem, śladem Blue! **8.05** Kung Fu Panda: Legenda o niezwykłości **9.35** SpongeBob Kanciastoporty **10.05** JesteśmyDlaDzieci **10.35** Mała syrenka - film familijny **12.25** Spider - Man: Homecoming - film sci - fi **17.50** Dwóch gniewnych ludzi - komediodramat **20.00** Granice wytrzymałości - film przygodowy, USA, Niemcy, 2000, reż. Matt Campbell, wyk. Chris O'Donnell, Robin Tunney, Scott Glenn, Izabella Scorupco, Bill Paxton **22.30** Zamachowiec - film sensacyjny **0.40** Polacy za granicą **1.40** Świat według Kiepskich **4.00** Nasz nowy dom **5.00** Nasz nowy dom

TVP SPORT

6.45 Jeździectwo - Skoki - Warsaw Jumping - Puchar Narodów **8.30** Piłka nożna: Stal Rzeszów - Bruk - Bet Termalica **10.30** Skoki Narciarskie - Letnie Grand Prix, Wisła **12.25** Kolarstwo szosowe - ME, Limburg **13.05** Skoki Narciarskie - Letnie Grand Prix, Wisła **15.05** Kolarstwo szosowe - ME, Limburg: wyścig elity mężczyzn **17.05** Piłka nożna: Legia Warszawa - Raków Częstochowa **20.10** Kolarstwo szosowe - ME, Limburg **21.15** Sportowy Wieczór **22.00** Skoki Narciarskie - Letnie Grand Prix, Wisła **23.50** Piłka nożna: Legia Warszawa - Raków Częstochowa **2.05** IO Paryż 2024 - Tenis ziemny

TTV

5.50 Usterka **6.20** Express **6.40** DeFacto **7.40** Farma Clarksona **8.40** Życie na kredycie **9.10** Życie na kredycie **9.45** Express **10.05** Gogglebox. Przed telewizorem **11.05** Żony Podlasia **12.05** Zakup w ciemno **13.05** Gogglebox. Przed telewizorem **14.05** Nasi w mundurach **15.10** Piłkarki. Dziewczyny z boiska **15.45** Express **16.05** Piłkarki. Dziewczyny z boiska **17.05** Życie na kredycie **17.45** Express **18.05** Życie na kredycie **18.40** Zakup w ciemno **19.45** Express **20.00** Damy i wieśniaczki. PL **21.00** Gogglebox. Przed telewizorem **22.00** Żony Podlasia **23.00** Back to school. Prawdziwy egzamin

STOPKLATKA

6.00 Przygody Merlina - serial **7.00** Komisarz Rex - serial **10.00** Hudson i Rex - serial **13.00** Rodzina Addamsów 2 - czarna komedia **14.50** Pewnego razu na Dzikim Zachodzie - western **18.05** Czterej pancerni i pies cz. 7 - 8 - serial **20.00** Rzeka tajemnic - dramat kryminalny **22.50** Snajper - film akcji

TV 4

6.00 Łowcy Skarbów **7.00** Jedenasty września: Ucieczka z wież **8.55** Galileo **10.55** Jaś Fasola **11.40** Bibliotekarz: Tajemnica włóczni - film przygodowy **13.40** Plan bez skazy - thrille **15.55** Uroczysko **18.00** Galileo **20.00** Włatcy Móch: One **21.00** Gwiazdy Kabaretu **22.00** 1000 lat po Ziemi - film sci - fi

TV6

6.00 Zoo po godzinach **8.05** Columbo **12.25** Dziewczyny z drużyny 4 - komedia **14.05** Policjantki i Policjanci **20.05** CSI: Kryminalne zagadki Nowego Jorku **22.00** Kości **23.00** Kości **0.00** Prima aprilis - horror, USA, Kanada, 1986 **1.55** Włatcy móch **2.25** Włatcy móch **3.00** Benny Hill **3.40** Detektywi w akcji

eprasa.pl 8d85b4fd3a

HOROSKOP

WODNIK

W poniedziałek licz się z opinią otoczenia i nie udowadniaj wszystkim, że jesteś mądrzejszy. To może być prawda, ale nie każdy to zrozumie. We wtorek zastanów się nad sobą, dzięki temu podejmiesz mądre decyzje. Potrzebujesz współpracowników, trzeba zatem nauczyć się pracować w grupie. Od środy będzie weselej, życie potoczy się żwawo do przodu. Od piątku stan finansów i uczuć będzie cię bardzo cieszyć.

RYBY

Początek tygodnia niesie pewną ospałość. Warto przezwyciężyć to lekkie lenistwo, gdyż teraz do odważnych świat należy. W środę i czwartek będziesz czuć się jak władca świata, skorzystasz z czyichś informacji i zdobędziesz powszechne uznanie. Podziel się swoim szczęściem. W piątek ktoś udowodni ci, jak ważną jesteś osobą. W weekend sporo radości, ludzie będą dla ciebie życzliwi, znajdziesz zrozumienie.

BARAN

W tym tygodniu sprawy będą szły nieco szybciej i łatwiej. Już w poniedziałek uda ci się wykorzystać to, czego dowiedziałeś się w weekend. Jeśli narzekasz na zdrowie, koniecznie zrób badania kontrolne - warto dmuchać na zimne. We wtorek i środę możesz wybrać się na zakupy i poprawić swoje notowania w pracy. Weekend sprzyja spotkaniom rodzinnym i towarzyskim. Będziesz skarbnicą pomysłów.

BYK

Początek tygodnia niesie miłe niespodzianki. Uda ci się zabrać energicznie do działania i nadrobić zaległości. W środę możliwa podwyżka lub awans, jeśli nie udało się tego osiągnąć w ostatnim czasie. Drobne zmiany w domu bardzo cię ucieszą. W czwartek decyzje podejmuj po głębokim namyśle. Mogą być naprawdę ważne i korzystne, ale co nagle, to po diable. W weekend dokończ to, co zaczęte, nie rzucaj spraw w połowie.

BLIŹNIĘTA

Słuchaj tego, co inni mają ci do powiedzenia. Kto wie, jaki pomysł może ci poddać ktoś pozornie mało rozgarnięty. W poniedziałek nie zabieraj się ostro do działania, dobrze się najpierw rozejrzyj. We wtorek i środę otwórz się na nowe propozycje zawodowe. Znajdziesz pieniądze tam, gdzie inni nie będą szukać. W piątek ciekawe spotkanie. W weekend miło i sympatycznie. Możesz się zwrócić o pomoc i otrzymasz ją.

RAK

W poniedziałek i wtorek w pracy mogą się pojawić nowe wyzwania - poradzisz sobie i zyskasz uznanie. W środę i czwartek roztargnienie i masa pilnych zadań mogą być przyczyną błędów i pomyłek - unikniesz ich, zapisując ważniejsze sprawy i realizując je po kolei. W piątek spotkaj się z przyjaciółmi, zrób sobie wolne od obowiązków. W weekend atmosfera sprzyja rozwijaniu zainteresowań oraz rozrywkom kulturalnym.

LEW

Tydzień zapowiada się dość nudno. Zwykłe sprawy, spotkania - trudno będzie o żywsze bicie serca. Nie zaniedbuj jednak spraw zawodowych - wtorek i środa mogą tu przynieść drobne, ale ważne zmiany i korzyści. W weekend porządnie się wyśpij, odpocznij, nie sil się na działanie, jeśli masz ochotę na relaks i leniuchowanie. Kto czuje, że mógłby góry przenosić, ma dobry czas na mały remont lub rodzinny wyjazd.

PANNA

Na początku tygodnia potrzebna będzie przytomność umysłu i czujność, a uda ci się osiągnąć wiele. W środę nie lekceważ swoich przeczuć, słuchaj intuicji. W czwartek dobry czas na spotkanie w interesach. Będziesz mieć wiele twórczej inicjatywy, do głowy przyjdzie ci kilka ciekawych pomysłów. W piątek miło spędzisz czas, ale ambitne plany odłóż na kiedy indziej. W weekend dobry klimat dla życia rodzinnego.

WAGA

W poniedziałek masz szansę zbliżyć się do kogoś, kto wiele znaczy w twoim zawodzie. We wtorek świetna aura dla spotkań, randek. W środę zdobędziesz potrzebne ci informacje. Bądź niezależny w myśleniu i ocenie faktów. Idź po prostu własną drogą. W piątek możesz się wybrać na większe zakupy, załatwić ważne sprawy lub spotkać się z przyjaciółmi. W weekend czeka cię dobra zabawa i miłe, rodzinne chwile.

SKORPION

Więcej luzu i elastyczności - oto wskazówka na ten tydzień. Nie oznacza to zostawienia obowiązków, by leżały odłogiem, ale twórcze podejście do wyzwań. We wtorek będziesz tryskać energią, wpadniesz na dobre rozwiązania problemów zawodowych. W środę i czwartek możesz być nieco rozkojarzony. Nie wymagaj wtedy od siebie zbyt wiele. Weekend rodzinny, spokojny. Masz szansę spotkać się ze starymi znajomymi.

STRZELEC

W poniedziałek i wtorek możesz czuć się niedoceniony. Jeśli to tylko nieuzasadnione kompleksy, to wkrótce niepokój przejdzie. Ale może trzeba uzupełnić wykształcenie? Na naukę nigdy nie jest za późno. W środę i czwartek atmosfera pełna napięcia, ale jeśli skupisz się na swoich zadaniach, wyjdziesz obronną ręką z kłopotów. W piątek zarobisz dodatkowe pieniędzy. Weekend minie w dobrym nastroju na spotkaniach i rozmowach.

KOZIOROŻEC

W poniedziałek trzeba będzie podjąć ważne decyzje. Gdy już coś postanowisz, nie oglądaj się za siebie i działaj. We wtorek przekonasz się, kto jest prawdziwym przyjacielem, a kto tylko czyhał na korzyści. W środę i czwartek będzie przyjemnie, a jeśli masz zaległości domowe czy zawodowe, uda się je nadrobić. W piątek będziesz przebojowy, osiągniesz sukces towarzyski. W weekend miło i nietypowo spędzisz czas.

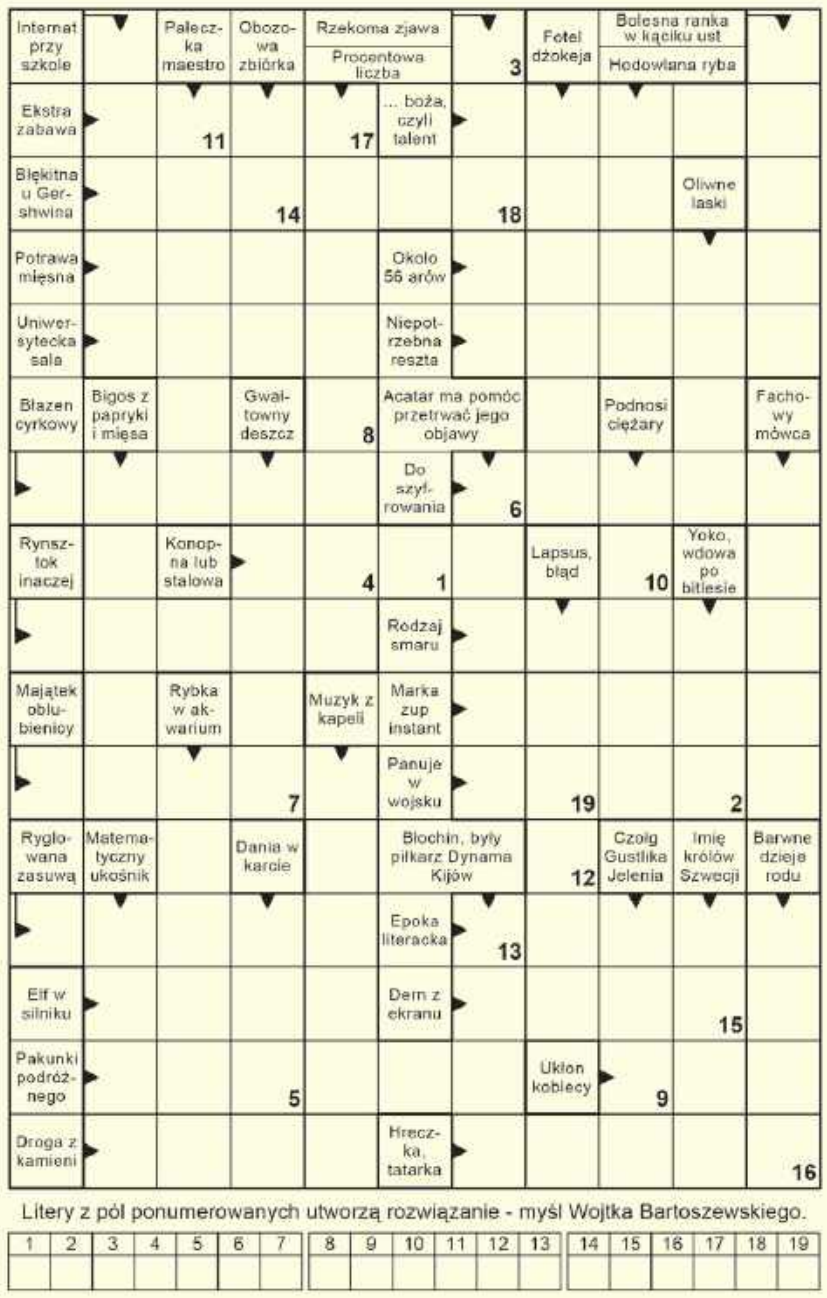

Litery z pól ponumerowanych utworzą rozwiązanie - myśl Wojtka Bartoszewskiego.

1	2	3	4	5	6	7	8	9	10	11	12	13	14	15	16	17	18	19

Lady Marion
bielizna & bralitting
Chełm, Pl. E.Łuczkowskiego 9A
ul. Lwowska 15
tel. 733 715 077, 785 777 775
www.ladymarion.pl
ladymarionbielizna

Rozwiązanie krzyżówki z numeru 36 (2024) brzmi: **„Dla tępego wszystko za ostre”**. Spośród wszystkich osób, które wysłały poprawne odpowiedzi, wybraliśmy panią **Joannę Borek z Chełma.** Po odbiór nagrody zapraszamy w godz. 9–16 w terminie dwóch tygodni od momentu publikacji nazwiska zwycięzcy na łamach Super Tygodnia Chełmskiego. Warunkiem wzięcia udziału w konkursie jest przysłanie rozwiązania krzyżówki. Hasło wraz z kuponem należy dostarczyć do redakcji (w ciągu 5 dni od daty wydania) – pocztą, osobiście lub wrzucić do skrzynki ogłoszeniowej z logo Super Tygodnia. **Do wygrania bon o wartości 50 zł do wykorzystania w sklepie Lady Marion, ul. Lwowska 15 lub Pl. E. Łuczkowskiego 9A, Chełm.**

KRZYŻÓWKA
nr 37 (2024)
KUPON
super tydzień chełmski

OFERTY DLA SAMOTNYCH SERC

727 Agnieszka

Mam 40 lat. Chętnie poznam kogoś do stałego związku, niezależnego, bez zobowiązań, mobilnego. Jestem miłą i sympatyczną dziewczyną bez bagażu życiowego. Szukam pana do 45 lat.

717 Ania

Jestem samotna i chciałabym poznać kogoś do 43 lat. Kogoś o dobrym sercu, który będzie mnie szanował i wspierał, na dobre i na złe. Zasobność portfela nie jest dla mnie ważna. Mam 38 lat, mieszkam w okolicach Białej Podlaskiej. Jestem szczera, otwarta, szanuję ludzi. Pracuję oraz jestem mobilna.

Stanisław 728

Wdowiec, lat 50, pozna sympatyczną panią bez nałogów, do stałego związku. Cenię sobie ciepło rodzinne. Interesuję się sportem, przyrodą, podróżami. Jestem otwarty, nie interesują mnie przygody, ale stały związek oparty na miłości i zaufaniu. Mój numer telefonu 575 670 393.

Potrzebujesz bratniej duszy, towarzystwa, miłości?

Przyślij do naszej redakcji swoją ofertę, napisz o swoich oczekiwaniach i pragnieniach.

List wyślij na adres redakcji. Każda oferta otrzyma swój numer kontaktowy, np: 001, 002. Nie będziemy podawać w gazetach nazwisk ani adresów osób składających oferty.

W liście w kilku słowach opowiedz o sobie: jak masz na imię, w jakim jesteś wieku, gdzie mieszkasz, jakie masz zainteresowania, dlaczego szukasz partnerki lub partnera i jakie masz wobec niego wymagania. Jeśli chcesz, możesz przysłać swoje zdjęcie, które uatrakcyjni ofertę.

Czytelnicy zainteresowani daną ofertą i osobą, powinni napisać do niej list, a do korespondencji dołączyć pustą kopertę ze znaczkiem pocztowym. Na pustej kopercie napisać numer oferty/osoby, do której mamy ten list odesłać. Redakcja będzie punktem kontaktowym dla osób, które zechcą się ze sobą poznać.

KUPON nr 37
Oferty dla samotnych
Aby oferta ukazała się w gazecie, należy dołączyć do niej oryginalny kupon z aktualnego numeru.

Występ młodych artystek

CHEŁM Niezwykłe zakończenie wakacji zorganizowano na placu zabaw przy ul. Małachowskiego 3 w Chełmie. Pięć młodych artystek zaprezentowało efekty swojej ciężkiej pracy – pokaz taneczny - 9 autorskich choreografii. Na publiczność czekał też słodki poczęstunek.

Amelka, **Basia**, **Dominika**, **Zosia** i **Zuzia** przygotowywały się do tego występu przez całe wakacje. Nie był to jednak pierwszy pokaz dziewczynek. Już rok temu też oklaskiwało je kilkadziesiąt osób! **AW**

eprasa.pl 8d85b4fd3a