GAZETA
wyborcza
wyborcza.pl
NIE MA WOLNOŚCI BEZ SOLIDARNOŚCI

Czwartek, 6 listopada 2025 | Redaktor prowadzący **Piotr Rozpara** | Cena gazety **6,99 zł** (w tym 8% VAT) | nr 258.11055, 1

Nakład 35 tys. + **302 tys. prenumerat cyfrowych**

FOT. REUTERS/EDUARDO MUNOZ

USA

DZIEŃ ZWYCIĘSTWA DEMOKRATÓW

Jeszcze dekadę temu nie miał amerykańskiego obywatelstwa, teraz 34-letni Zohran Mamdani (na zdjęciu) będzie pierwszym muzułmańskim burmistrzem Nowego Jorku. Demokraci we wtorek wygrali nie tylko te wybory. Kandydaci tej partii zwyciężyli także w New Jersey i Wirginii, gdzie głosowano na gubernatorów stanów. I choć Nowy Jork to lewicowo-liberalna mekka, zupełnie niereprezentatywna dla kraju, to już rozstrzygnięcie w Wirginii ma symboliczne znaczenie. Ten stan jest postrzegany jako polityczny barometr przed przyszłorocznymi wyborami do Kongresu, czyli w połowie kadencji prezydenckiej.

• **Czytaj ▶ 4-5 i 12**

Wydarzenia

Działka wraca do państwa

FOT. REUTERS

Słynna działka w Zabłotni, którą sprzedano w końcówce rządów PiS, wraca do Krajowego Ośrodka Wsparcia Rolnictwa. Teren niezbędny do budowy Centralnego Portu Komunikacyjnego biznesmen Piotr Wielgomas odsprzeda za cenę, za jaką go kupił ▶ **3**

Ekonomia

Kryptowaluty w Sejmie

Nad ustawą o „rynku kryptoaktywów" pracować będą dziś posłowie. Poprawki Senatu nie wniosły zmian, na które czeka branża. A co zrobi prezydent? ▶ **10**

Wydaje Wyborcza Sp. z o. o.
nr indeksu 348198

ISSN 0860-908X
9 770860 908143 45>

1 RP

W Sejmie o immunitecie Zbigniewa Ziobry

Czy były minister wróci do Polski?

Sejm zajmie się dziś immunitetem Zbigniewa Ziobry. Głosowanie ma się odbyć jeszcze na tym posiedzeniu. Wciąż nie wiadomo, czy były minister stawi się przed wymiarem sprawiedliwości.

Wojciech Czuchnowski

Prokuratura Krajowa ściga Zbigniewa Ziobrę za udział w sprzeniewierzeniu 150 mln zł z Funduszu Sprawiedliwości. Śledczy chcą mu postawić 26 zarzutów i wystąpić do sądu o areszt. Na jedno i drugie potrzebna jest zgoda Sejmu.

Uchyleniem posłowi immunitetu komisja regulaminowa zajmie się dzisiaj. Posiedzenie zaplanowano na godz. 16, a jeszcze tego samego dnia, około północy, Sejm zagłosuje nad sprawozdaniem komisji. Po tym ma być głosowanie wniosku prokuratury, ale tego punktu wczoraj nie było jeszcze w harmonogramie.

Ten pośpiech wzbudził konsternację. – To przypomina czasy rządów PiS. Wtedy też ważne komisje obradowały w późnych godzinach, a decyzje zapadały w nocy – mówi „Wyborczej" polityk KO.

Jarosław Urbaniak, poseł Koalicji Obywatelskiej i przewodniczący komisji regulaminowej i spraw poselskich, tłumaczy, że dopiero na tę godzinę Kancelaria Sejmu znalazła wolną salę.

Gdzie jest Ziobro

Bez względu na to, czy godzina rozpoczęcia obrad zostanie utrzymana, czy zmieniona, pozostaje pytanie: Gdzie jest Ziobro? Ostatnio odzywał się z Budapesztu, gdzie przebywa już jego partyjny kolega Marcin Romanowski, były wiceminister sprawiedliwości. W grudniu ubiegłego roku uciekł na Węgry i dostał azyl od rządu Viktora Orbána.

Premier Węgier osobiście przyjął Ziobrę, publicznie go poparł i zaatakował premiera Donalda Tuska. „Tusk jest w trybie paniki: ściga swoich przeciwników politycznych środkami prawnymi w domu i atakuje stanowisko Partii Pokoju Węgier, aby odwrócić uwagę od własnych wewnętrznych problemów politycznych. To smutne" – napisał Orbán na portalu X, gdy przedstawiciele polskiego rządu (w tym Tusk) skrytykowali fakt, że poparł Ziobrę i jego kolegów.

Do chwili zamknięcia tego wydania „Wyborczej" Ziobro nie złożył deklaracji, czy przyjdzie dziś na posiedzenie komisji. I czy w ogóle przyjedzie do Polski. Nie skomentował też spekulacji, że – tak jak Romanowski – wystąpi o azyl u Orbána.

PiS: Coś w rodzaju usiłowania zabójstwa

Wrócił natomiast motyw choroby nowotworowej byłego ministra. „Super Express", powołując się na „przyjaciela Ziobry", napisał, że 12 listopada ma on mieć w Brukseli ważne badania (ich lista została szczegółowo wyliczona), że chudnie i „ma niepokojące wyniki badania krwi".

Właśnie choroba przez wiele miesięcy stała na przeszkodzie, by Ziobro stawił się przed komisją śledczą badającą zakup i stosowanie systemu Pegasus. Polityk przez większość obecnej kadencji Sejmu był na zwolnieniu lekarskim. Z relacji byłego ministra, jego przyjaciół i rodziny wynika, że był w stanie terminalnym. Ale gdy sąd zarządził doprowadzenie go przed komisję, okazało się, że bez problemu odpowiadał przez osiem godzin na pytania posłów, a potem jeszcze rozmawiał z dziennikarzami.

PiS, broniąc Ziobry przed aresztem, sięga po najcięższe argumenty. Zaczął poseł Mariusz Gosek, jeden z najbliższych współpracowników byłego ministra, który stwierdził, że próba aresztowania go „to może być realna próba jego fizycznej eliminacji". Beata Kempa w emocjonalnym wpisie na X dodała, że w areszcie „będą chcieli Go zabić". Dołączył do nich Jarosław Kaczyński. Stwierdził, że areszt dla Ziobry „to jest coś w rodzaju usiłowania zabójstwa".

• **Komentarz ▶ 2**

eprasa.pl 8dbc977d5c

Wojciech Czuchnowski

Kiedy Ziobro mówi prawdę?

Broniąc Zbigniewa Ziobry przed możliwym aresztowaniem – w związku z aferą Funduszu Sprawiedliwości – posłowie PiS sięgają po najcięższe argumenty. Zgoda Sejmu na areszt nie oznacza, że Ziobro automatycznie znajdzie się za kratami. Po decyzji Sejmu wniosek Prokuratury Krajowej musi jeszcze rozpatrzyć niezawisły sąd, od którego orzeczenia przysługuje odwołanie. Mimo to PiS już mówi o „egzekucji", „eliminacji" czy – według Jarosław Kaczyńskiego – „usiłowaniu zabójstwa". Powód: dotknięty ciężką chorobą nowotworową Ziobro nie przetrwa więzienia.

Skupmy się na tej chorobie, bo – pomijając oskarżenia o „polityczny odwet" i „żądzę zemsty bandy Tuska" – to jedyny poważny argument za tym, by eksministra sprawiedliwości i prokuratora generalnego traktować w sposób szczególny i delikatny.

Był czas, gdy swoim nieszczęściem Ziobro poruszył wiele serc. Potem jednak ludzie poczuli się oszukani

Choroba Ziobry, o której początkowo opinia publiczna wiedziała tylko nieoficjalnie, przestała być tajemnicą w październiku 2024 roku. Ziobro pokazał wtedy dramatyczne zdjęcia po ciężkiej operacji i pisał, że „musi ujawnić swoją śmiertelną chorobę". Zaprzeczał ekspertyzie onkologicznej, według której jest w stanie zeznawać przed komisją śledczą i brać udział w czynnościach prokuratorskich. Po tym świadectwie, popartym fotografiami, posypały się opowieści, w których przyjaciele polityka opowiadali o szczegółach zabiegów, jakie przeszedł, i o tym, jak złe są jego rokowania. Mało kto odważył się podawać w wątpliwość stan Ziobry. Nawet jego najwięksi przeciwnicy woleli współczuć. Niemal oficjalnie mówiono, że leżącemu na łożu śmierci Ziobrze trzeba będzie „odpuścić".

Wszystko zmienił sam Ziobro. W styczniu tego roku, gdy po raz pierwszy miał być do Sejmu doprowadzony siłą, wymykał się policji i wybrał występ w telewizji Republika. Dopiero potem dziarsko zgodził się na doprowadzenie, a w samym Sejmie konferował z dziennikarzami. Przez kolejne miesiące robił wrażenie coraz zdrowszego, czego kulminacją było ośmiogodzinne przesłuchanie przed komisją ds. Pegasusa. Nie chciał przerwy do następnego dnia i wytrzymał konfrontację ciężką nawet dla zdrowego człowieka. Później jeszcze zwołał konferencję.

Teraz mamy kolejną odsłonę spektaklu. Gdy prokuratura wnioskuje o odebranie immunitetu oraz zgodę na areszt, Ziobro jedzie na Węgry. Tam spotyka się z Viktorem Orbánem, grozi i straszy. Kilka dni później, gdy zbliża się decyzja Sejmu, wraca motyw choroby. Ziobro znowu chce współczucia, litości.

Był czas, gdy swoim nieszczęściem Ziobro poruszył wiele serc. Potem jednak ludzie poczuli się oszukani. Nie wiedzą, kiedy mówił prawdę o chorobie, a kiedy koloryzował. W niebezpiecznej grze, którą podjął – złapany na oszustwie – nie dostaje drugiej szansy. ●

Będzie ciężko, prawdopodobnie się rozpłaczę

CRISTIANO RONALDO
40-letni słynny portugalski piłkarz, w wywiadzie dla brytyjskiego prezentera Piersa Morgana, o nieuchronnie zbliżającej się decyzji przejścia na sportową emeryturę

Zabrze
Skwer dawców w rocznicę pierwszego udanego przeszczepu

FOT. GRZEGORZ CELEJEWSKI / AGENCJA WYBORCZA.PL

Prof. Andrzej Bochenek sadzi kalinę w skwerze Dawców Drugiego Życia, który wczoraj otwarto w Zabrzu. Data i miejsce oczywiście nie są przypadkowe, to właśnie w Zabrzu równo 40 lat temu zespół prof. Zbigniewa Religi dokonał pierwszego w Polsce udanego przeszczepu serca.

Więcej zdjęć i niezwykłych galerii na Wyborcza.pl/zdjecia

Liczba dnia

38

MILIARDÓW DOLARÓW

Za tyle spółka OpenAI wydzierżawiła moce obliczeniowe Amazona potrzebne dla rozwoju swojej sztucznej inteligencji. Do niedawna OpenAI korzystała wyłącznie z ośrodków przetwarzania danych Microsoftu.

Więcej ▶ Wyborcza.biz

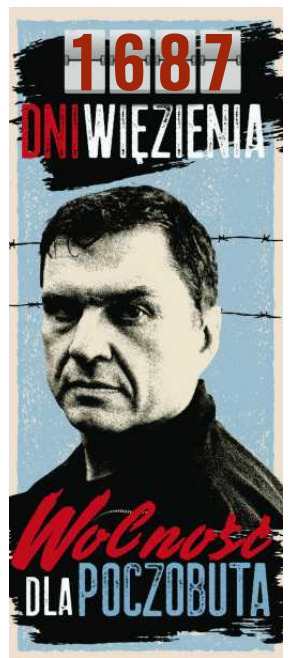

Będzie czwarta część hitowej serii „Mumia"
Para laureatów Oscarów znów na tropie

FOT. MOVIESTORE COLLECTION LTD / ALAMY STOCK PHOTO

Czy to najbardziej wyczekiwany kinowy powrót od lat? Możliwe. News o planowanej czwartej części hitowej serii „Mumia" rozgrzał wczoraj świat filmu. Serwisy Variety, Hollywood Reporter i Deadline podały nie tylko, że powstanie kolejny rozdział kasowego cyklu, ale także, że powrócą gwiazdy dwóch pierwszych filmów „Mumia" i „Mumia powraca" – Rachel Weisz i Brendan Fraser. „Mumię 4" wyreżyserują wspólnie Matt Bettinelli-Olpin i Tyler Gillett, którzy na koncie mają „Zabawę w pochowanego" i wskrzeszenie innej kultowej serii z lat 90. – „Krzyk".

Pierwsza „Mumia" miała premierę w 1999 roku. Film Stephena Sommersa szybko stał się kinowym hitem. Remake klasycznego horroru wytwórni Universal z lat 30. powstał za 80 mln dol., a zarobił na całym świecie blisko pół miliarda. To opowieść o wścibskiej bibliotekarce Evelyn (Weisz), która w towarzystwie nieokrzesanego, ale uroczego awanturnika Ricka (Fraser) i niezdarnego brata-cwaniaczka (John Hannah) budzi prastarą mumię (Arnold Vosloo) i teraz musi uratować świat. „Mumia" idealnie wpisała się w tęsknotę za filmami o Indianie Jonesie, podbiła serca widzów humorem i świetnie napisanym romansem, a pod koniec lat 90. wrażenie robiły także efektowne efekty specjalne. Film zdobył oscarową nominację za najlepszy dźwięk, a z Weisz i Frasera uczynił gwiazdy.

Dwa lata później Summers wyreżyserował więc sequel „Mumia powraca". W nim Evelyn i Rick znów muszą stawić czoła mumii, która tym razem uprowadziła ich syna, Alexa. Druga część odniosła porównywalny sukces kasowy jak oryginał, odpaliła również aktorską karierę Dwayne'a „The Rocka" Johnsona, który wcielił się w Króla Skorpiona.

W 2008 r. premierę miała trzecia część „Mumii" – „Mumia: Grobowiec Cesarza Smoka". Wystąpili w niej m.in. Jet Li i Michelle Yeoh, w roli Ricka powrócił Fraser, ale Evelyn zagrała Maria Bello. Rachel Weisz świeżo po Oscarze za rolę w „Wiernym ogrodniku" uznała, że scenariusz trzeciej części jej nie odpowiada.

Od tamtej pory „Mumia" nie miała szczęścia. W 2017 r. powstał kolejny remake z Tomem Cruisem w roli głównej, całkowicie pozbawiony uroku dwóch pierwszych filmów Sommersa. Przez ten czas wiele działo się też u Weisz i Frasera. Aktorka przez ćwierć wieku trzykrotnie była nominowana do Złotych Globów, kilka lat temu otrzymała też kolejną nominację do Oscara – za świetną rolę w „Faworycie". Fraserowi wiodło się nieco gorzej, ale wielkim powrotem była nagrodzona Oscarem dla najlepszego aktora rola w „Wielorybie". ● **Marta Górna**

1 RP

eprasa.pl 8dbc977d5c

Minister rolnictwa odkupuje 160 hektarów przy CPK

Działka zostaje odkupiona dokładnie za tę samą kwotę, za którą została sprzedana – poinformował Stefan Krajewski, minister rolnictwa. Rodzina Wielgomasów, która kupiła 160 hektarów koło Centralnego Portu Komunikacyjnego zrezygnowała nawet z walki o zwrot nakładów poniesionych na tym terenie.

Michał Wojtczuk

– Dziś odzyskaliśmy 160 hektarów cennej ziemi w Zabłotni bez najmniejszej finansowej straty! – zakomunikował w środę rano (5 listopada) Stefan Krajewski (PSL), minister rolnictwa po spotkaniu w Krajowym Ośrodku Wsparcia Rolnictwa z biznesmenem Piotrem Wielgomasem.

Minister podkreślał, że biznesmen zgodził się dobrowolnie odsprzedać grunt. – Dziękuję panu Piotrowi Wielgomasowi za mądrość jego decyzji. Zwrot działki za cenę zakupu to wyraz dobrej woli pan Piotra – rolnika, który nie spekuluje ziemią, ale który ziemię szanuje! – mówił Krajewski.

• **Zabłotnia koło Grodziska Mazowieckiego. Za wsią działka o powierzchni 160 ha sprzedana przez rząd PiS Piotrowi Wielgomasowi, wiceprezesowi firmy Dawtona, 30 października 2025 r.**
FOT. MATEUSZ SKWARCZEK / AGENCJA WYBORCZA.PL

Hektary na trasie linii kolejowej do CPK sprzedane w końcówce rządów PiS

Chodzi o 160 hektarów we wsi Zabłotnia ok. 40 km na zachód od Warszawy. Ich sprzedaż KOWR przeprowadził w końcówce rządów PiS w 2023 r. Transakcja została sfinalizowana przez tzw. dwutygodniowy rząd Mateusza Morawieckiego, tuż przed oddaniem władzy przez PiS.

Grunty we wsi Zabłotnia kupił Piotr Wielgomas, wiceprezes firmy Dawtona zajmującej się produkcją przetworów warzywnych. To dawne pola PGR, Dawtona dzierżawiła je od 2008 r., uprawiała tam m.in. buraki i kukurydzę. W 2023 r. teren sprzedał Dawtonie za 23 mln zł, w cenie pola ornego, Krajowy Ośrodek Wsparcia Rolnictwa, instytucja podlegająca ministrowi rolnictwa. Mimo że państwowa spółka CPK ostrzegała, żeby tego nie robić.

W tzw. Strategii Obszaru Otoczenia CPK pola w Zabłotni opisano jako „obszar istotnego znaczenia". Z dwóch powodów. Po pierwsze, tędy ma przechodzić planowana linia kolei dużych prędkości, łącząca Warszawę z CPK, a dalej z Łodzią, Poznaniem i Wrocławiem. Ta trasa kolejowa jest fundamentalna dla planowanego lotniska – bez niej nie da się zorganizować wydajnego i szybkiego transportu pasażerów z Warszawy do terminala w Baranowie i odwrotnie.

Po drugie, w Strategii Obszaru Otoczenia CPK, tereny w Zabłotni przeznaczono pod inwestycje, które wykorzystałyby potencjał wynikający z sąsiedztwa lotniska. Mogłoby tu powstać miasteczko przemysłowo-magazynowo-usługowe. To może być istna kopalnia pieniędzy.

Gdy o Zabłotni zrobiło się głośno, rodzina Wielgomasów zwróciła grunt

Środowe spotkanie urzędników KOWR z właścicielami Dawtony było kolejnym w tej sprawie. Do poprzedniego doszło w sierpniu. Dyrektor generalny KOWR Henryk Smolarz (jest też posłem PSL) przekazywał kilka dni temu mediom, że na tamtym spotkaniu Wielgomas „złożył deklarację, że nie jest zainteresowany dobrowolną odsprzedażą". I jeszcze kilka dni temu niejasna pozostawała nakładów, jakie nabywca terenów w Zabłotni poniósł m.in. na prace ziemne i przebudowę układu hydrologicznego (nawiasem mówiąc: kontrowersyjne, bo m.in. zasypano staw). Umowa sprzedaży pozwalała nabywcy gruntów upomnieć o zwrot tych nakładów. Szacowano je na blisko 20 mln zł, czyli niemal drugie tyle, ile kosztowała działka.

Budowa CPK i rozwój, jakie ten węzeł komunikacyjny ma generować, był sztandarowym projektem rządu PiS. A tu okazało się, że rząd PiS sprzedał grunt, komplikując dociągnięcie linii kolejowej do CPK i przekreślając szanse skarbu państwa na wykorzystanie potencjału działki w Zabłotni

Ale po tym, jak o sprawie stało się głośno w mediach, rodzina Wielgomasów zrezygnowała z walki o zwrot nakładów. – Będzie, mówiąc bardzo potocznie, zwrot nieruchomości za cenę, jaka była zapłacona w pierwotnym akcie notarialnym. Pan Piotr [Wielgomas] rezygnuje z wszelkich roszczeń co do nakładów, zatem tylko i wyłącznie zwrot nieruchomości za cenę pierwotnego zakupu – mówił dziennikarzom po spotkaniu z biznesmenem dyrektor KOWR.

KOWR poinformował, że umowa notarialna zawarta zostanie w „możliwie najszybszym terminie, po dokonaniu niezbędnych formalności".

Tzw. afera CPK: prokuratorskie śledztwo, zwolnieni urzędnicy, zawieszeni politycy PiS

Dzień wcześniej KOWR zwolnił urzędnika pełniącego obowiązki dyrektora audytu oraz p.o. dyrektorkę kadr i kierowniczka w warszawskim oddziale terenowym KOWR. „To wieloletni pracownicy, którzy awans zawodowy otrzymali w czasie rządów Prawa i Sprawiedliwości" – zaznaczył KOWR w oświadczeniu dla mediów. Kierowniczce zarzucono, że miała ponad 4 miesiące „przetrzymać pismo związane z procesem sprzedaży działki pod CPK".

Sprawę sprzedaży hektarów w Zabłotni spółka CPK zgłosiła w lipcu 2025 r. do prokuratury. Śledczy badają, czy urzędnicy KOWR, którzy doprowadzili do sprzedaży, naruszyli przepisy Ustawy o zasadach zarządzania mieniem państwowym i Ustawy o Centralnym Porcie Komunikacyjnym, działając na szkodę interesu publicznego. Zdefiniowano to jako czyn z art. 231 kodeksu karnego, czyli przekroczenie uprawnień przez funkcjonariusza publicznego.

Sprzedaż gruntów przy CPK jest sporym problemem wizerunkowym dla Prawa i Sprawiedliwości, za którego rządów zawarto transakcję. Bo, przypomnijmy, że budowa CPK i rozwój, jakie ten węzeł komunikacyjny ma generować, był sztandarowym projektem rządu PiS. A tu okazało się, że rząd PiS sprzedał grunt, komplikując dociągnięcie linii kolejowej do CPK i przekreślając szanse skarbu państwa na wykorzystanie potencjału działki w Zabłotni.

Prezes PiS Jarosław Kaczyński zawiesił w prawach członków partii m.in. Roberta Telusa, ministra rolnictwa, za którego kadencji rozpoczęto procedowanie sprzedaży hektarów w Zabłotni, Rafała Romanowskiego, wiceministra rolnictwa, który osobiście podpisał zgodę na sprzedaż (dwukrotnie, bo za pierwszym razem użył nieakatualnego podpisu elektronicznego) oraz Waldemara Humięckiego, dyrektora KOWR, z którego upoważnienia podpisano umowę sprzedaży. Telus wydał niedawno oświadczenie, w którym zapewnił, że „nie miał żadnej wiedzy" o sprzedaży gruntu. Podobnie zapewniał także Marcin Horała (PiS), pełnomocnik ds. CPK w rządzie Mateusza Morawieckiego, który zareagował w sprawie pól w Zabłotni dopiero po sfinalizowaniu transakcji w grudniu 2023 r.

PiS stara się odwracać uwagę od sprzedaży działki, przekonując, że prawdziwy problem w tym, że rządowi Tuska odkręcenie sprzedaży zajęło blisko dwa lata. Działacze tej partii sugerowali, że przyczyną mogło być to, że rodzina Wielgomasów wspierała kampanię wyborczą Rafała Trzaskowskiego, kandydata KO na prezydenta Warszawy.

Zwłoka w działaniu KOWR

Powołany przez rząd Tuska nowy prezes CPK Filip Czerniak pisał do szefa KOWR Henryka Smolarza (PSL) ws. odzyskania działki. Mimo przypominania się odpowiedź – bardzo ogólną – dostał dopiero po pół roku.

„Kolejny raz możemy powiedzieć: naprawiliśmy to, co zepsuł PiS... działka wraca do KOWR. Działka zostaje odkupiona dokładnie za tę samą kwotę, za którą została sprzedana. Czy można było zrobić to szybciej? Można było dopilnować, żeby ta działka nie została sprzedana" – przekonywał minister Stefan Krajewski we wpisie na portalu X. ●

OGŁOSZENIE WŁASNE WYDAWCY

Kraj/34404522

W PIĄTEK 7 LISTOPADA W „WYBORCZEJ" SPECJALNY DODATEK

Poradnik o pamięci i pożegnaniu

• Jak i gdzie napisać wspomnienie o zmarłym?
• Jak zaplanować uroczystość pożegnania?
• Czy planowanie własnego pogrzebu to rozsądek, czy przekroczenie granicy?

ODESZLI.pl wyborcza.pl

1 RP

eprasa.pl 8dbc977d5c

Wybory burmistrza Nowego Jorku

Wielkie Jabłko wzięte szturmem

Zohran Mamdani zostanie burmistrzem Nowego Jorku. 34-letni muzułmanin i lewicowiec wzbudził autentyczny entuzjazm młodych wyborców i popłoch w establishmencie.

Maciej Czarnecki

• Sobotni wiec poparcia dla Zohrana Mamdaniego w nowojorskiej dzielnicy Queens
FOT. REUTERS/RYAN MURPHY

W wyborach burmistrza Nowego Jorku nie ma drugiej tury – wygrywa ten, kto zanotuje największe poparcie w pierwszej. Oznacza to, że przez najbliższe cztery lata to Mamdani będzie rządził jednym z najważniejszych amerykańskich miast, o budżecie 115 mld dolarów (mniej więcej połowa budżetu Polski, jeśli chodzi o wydatki), które zatrudnia ponad 300 tys. osób, ma najliczniejsze siły policji miejskiej i największy system szkolnictwa w USA.

Spektakularna kariera lewicowego millennialsa, który dekadę temu jeszcze nie miał amerykańskiego obywatelstwa, a pięć lat temu po raz pierwszy wywalczył mandat do stanowej legislatury, jest komentowana w całych Stanach. Także dlatego, że po zeszłorocznej porażce Kamali Harris w wyborach prezydenckich i stratach na Kapitolu Demokraci szukają nowego otwarcia. Choć Nowy Jork jest specyficzny, to lewicowo-liberalna mekka, zupełnie niereprezentatywna dla kraju.

Po prawyborach Demokratów, w których Mamdani pokonał dwukrotnie starszego Andrew Cuomo, wiceprezydent J.D. Vance rzucił uwagę, która miała być złośliwa, a prawie trafnie podsumowała sytuację: – [Wówczas] 33-letni komunista, prowadząc partyzancką kampanię, pokonał polityka napędzanej milionami dolarów machiny establishmentu (...).

„Prawie", bo Mamdani jednak komunistą nie jest, generalnie wierzy w wolny rynek, tylko chce pewnych jego ograniczeń i znaczącej rozbudowy zabezpieczenia socjalnego.

Mamdani i jego antyestablishmentowy nimb

Zohran Mamdani to postać polaryzująca. Sondaże przed głosowaniem pokazywały ogromny entuzjazm tych, którzy zamierzali na niego głosować. Świadczyła o tym także fala datków od indywidualnych donatorów. Zarazem 34-latek ma wielu krytyków.

Wszyscy jednak przyznają, że przeprowadził diabelsko sprawną kampanię. Zyskał popularność, przeprowadzając bezpardonowe ataki na przedstawicieli administracji Donalda Trumpa, które stawały się viralami. To opublikował w social mediach klip, w którym posługiwał się językiem urdu, wplatając urywki filmów z Bollywoodu, to mówił po hiszpańsku. Pojawiał się na ulicach miasta, pozując do zdjęć i rozmawiając z mieszkańcami.

A jeszcze wiosną niewielu Nowojorczyków sądziło, że mu się uda.

– Ten muzułmański radny [Mamdani] jest wspaniały. Słyszałam, jak przemawia. Odwiedził mój budynek. Pierwszy raz słyszałam go na demonstracji Jewish Voice for Peace [lewicowa, antysyjonistyczna organizacja amerykańskich Żydów] i dziwiłam się: „kto to jest, tak dobrze przemawia!". Tylko nie sądzę, żeby nowojorczycy go wybrali – mówiła „Wyborczej" na antytrumpowym wiecu emerytowana pracowniczka ratusza Georgia Wever.

Fakt, że 34-latka długo nie chcieli poprzeć czołowi przedstawiciele Partii Demokratycznej (jak jej lider w Izbie Reprezentantów Hakeem Jeffries), a niektórzy nie poparli go w ogóle (jak lider w Senacie Chuck Schumer, który jest Żydem), zdawał się mu tylko pomagać. Stworzył antyestablishmentowy nimb – z zachowaniem proporcji, trochę podobny do tego, który roztaczał wokół siebie Donald Trump, zdobywając w 2016 roku nominację Republikanów wbrew partyjnej wierchuszce.

Trump bardzo nie chciał, żeby Mamdani przejął stery miasta, w którym on się urodził i przez dekady prowadził biznesy. Podczas kampanii groził mu nawet deportacją, choć od 2018 r. Demokrata ma amerykańskie obywatelstwo (zachował też ugandyjskie). Nowojorczyków mogą teraz martwić trumpowe zapowiedzi ścięcia funduszy federalnych i ewentualnego wysłania do miasta służb federalnych w przypadku zwycięstwa Mamdaniego. Na ostatniej prostej prezydent USA próbował politycznego szantażu, grożąc, że w przypadku zwycięstwa kandydata Demokratów miasto straci federalne pieniądze.

Nowy Jork Mamdaniego

50

PROC.

• **Według wstępnych wyników Zohran Mamdani wygrał wybory na burmistrza Nowego Jorku, otrzymując ponad 50-procentowe poparcie. Andrew Cuomo dostał nieco ponad 40 proc. głosów, a republikański kandydat Curtis Sliwa – nieco ponad 7 proc.**

Od rapu do polityki

Nowy burmistrz Wielkiego Jabłka urodził się w Kampali w Ugandzie w rodzinie o indyjskich korzeniach. Jest synem uznanej reżyserki filmowej Miry Nair oraz wykładającego na Uniwersytecie Columbia badacza kolonializmu Mahmooda Mamdaniego. Gdy miał 7 lat, jego rodzina przeniosła się do Nowego Jorku.

Po ukończeniu Africana studies (studiów badających doświadczenia ludzi afrykańskiego pochodzenia w diasporze) w prywatnym Bowdoin College w Maine Mamdani przez pewien czas szukał swojej drogi. Próbował sił nawet jako... raper. W sieci do dziś można odnaleźć singiel „Nani", który wydał w 2019 r. jako Young Cardamom. Wcześniej był producentem muzycznym disneyowskiej produkcji „Queen of Katwe", wyreżyserowanej przez jego matkę. Przed zaangażowaniem się w politykę był doradcą w dzielnicy Queens – pomagał bronić się przed przejęciami nieruchomości właścicielom, którzy wpadli w tarapaty finansowe.

Fotel w stanowej legislaturze wywalczył już trzykrotnie: w 2020, 2022 i 2024 roku. Należy nie tylko do Partii Demokratycznej, ale i Demokratycznych Socjalistów Ameryki. To ostatnie w kraju – jak pokazują badania – wywołuje to raczej negatywne konotacje, ale w Nowym Jorku jest inaczej.

Mamdani jest muzułmaninem, pokazywał się w meczetach. Dał się poznać jako zdecydowany krytyk polityki Izraela w Gazie i obrońca praw Palestyńczyków, co częściowo tłumaczy jego wysokie poparcie wśród młodych Nowojorczyków. Jeszcze na studiach współorganizował lokalną filię grupy Students for Justice in Palestine. Krytycy zarzucają mu antysemityzm, przedstawiając go jako rzekomego radykała.

W lutym 34-latek ożenił się z 27-letnią ilustratorką z Teksasu o syryjskich korzeniach, Ramą Duwaji. W lipcu wyprawili na przedmieściach Kampali trzydniowe wesele. Poznali się dzięki apce do randkowania Hinge.

Chce dużych zmian

W kampanii Mamdani cały czas powtarzał jedno słowo: affordability (dostępność cenowa). Najwyraźniej trafnie zdiagnozował, że właśnie drożyzna, rosnące koszty życia przerażają Nowojorczyków.

– To miasto, w którym co czwarty mieszkaniec żyje w biedzie, w którym każdej nocy 500 tys. dzieci zasypia głodnych. Miasto zagrożone utratą tego, co czyni je tak wyjątkowym – ostrzegał w BBC.

Obiecał darmowe autobusy miejskie, zamrożenie czynszów, budowę mieszkań spółdzielczych, sieć miejskich sklepów spożywczych z produktami w niskich cenach, powszechną, darmową opiekę nad dziećmi do piątego roku życia. Chce sfinansować to z podwyżek podat-

eprasa.pl 8dbc977d5c

Wybory burmistrza Nowego Jorku

ków dla najbogatszych mieszkańców i korporacji, do czego jednak potrzebuje współpracy z gubernatorką Kathy Hochul.

Krytycy twierdzą, że to nierealne plany, a niektóre z nich mogą okazać się przeciwskuteczne. Ich zdaniem np. zamrożenie opłat w mieszkaniach, które mają kontrolowany poziom czynszów (jest ich prawie 1 mln, prawie 50 proc. rynku najmu) może doprowadzić do wzrostu cen tych wycenianych rynkowo.

Zabiegając o szerszy elektorat i pragnąc uspokoić tych, którzy obawiali się jego „radykalizmu", Mamdani zrezygnował z głoszonych wcześniej haseł zmniejszenia finansowania dla policji i zadeklarował, że pozostawi na stanowisku dotychczasową komisarz Jessikę Tisch. Chce tylko, by w odpowiedzi na niektóre wezwania częściej wysyłano pracowników społecznych i specjalistów od zdrowia psychicznego. Zapewnił też, że Żydzi w Nowym Jorku mogą czuć się bezpiecznie.

Pierwszy muzułmański burmistrz

Ze względu na działalność i poglądy Mamdaniego sytuacja na Bliskim Wschodzie przewijała się w kampanii niewspółmiernie często. Demokrata wypalił, że gdyby do Nowego Jorku przybył premier Izraela Benjamin Netanjahu, to kazałby go aresztować (zdaniem części prawników bez podstawy prawnej i narażając miasto na konflikt z władzami federalnymi). Grzmiał, że Izrael dokonuje w Gazie ludobójstwa. Wbrew temu, co podnosili jego krytycy, Mamdani wielokrotnie potępiał terroryzm Hamasu. Czasem jednak plątał się w wypowiedziach na ten temat, jak w niedawnym wywiadzie w Fox News.

Niektóre reakcje na to mieściły się w ramach uprawnionej krytyki, inne zakrawały na zjadliwą islamofobię. Mamdani od miesięcy dostaje pogróżki i obelżywe komentarze. We wrześniu zarzuty za kierowanie gróźb pod jego adresem dostał pewien mężczyzna z Teksasu.

Jednak hejt wobec Demokraty napędzali też jego przeciwnicy polityczni. Ogłaszając swoje poparcie dla Cuomo, burmistrz Adams wypalił, że walczy w ten sposób z tymi, którzy „palą kościoły". Nazwał też Mamdaniego „komunistą". Zaś protrumpowa nowojorska kongresmenka Elise Stefanik grzmiała o „dżihadystycznym kandydacie na burmistrza".

Mamdani będzie pierwszym muzułmaninem na stanowisku włodarza Nowego Jorku. Od 2016 roku burmistrzem Londynu jest inny muzułmanin, laburzysta Sadiq Khan. ●

Nie tylko Zohran Mamdani

Dzień zwycięstwa Demokratów

W pierwszym po wyborze Donalda Trumpa na prezydenta USA starciu sił wygrywają Demokraci. Kandydaci tej partii zwyciężyli w New Jersey i Wirginii, gdzie we wtorek głosowano na gubernatorów stanów. W Wirginii odnieśli podwójny triumf, bo tu wygrał także ich kandydat na prokuratora generalnego. Demokraci zwyciężyli też w referendach w Kalifornii i Maine. Wyborcy najludniejszego stanu USA zgodzili się na projekt Demokratów wytyczający nowe okręgi wyborcze – w przyszłości mają dać większe szanse kandydatom tej partii. Po drugiej stronie kontynentu, w największym stanie Nowej Anglii, zagłosowano za ograniczeniem dostępu do broni palnej.

W New Jersey gubernatorką zostanie 53-letnia Mikie Sherrill, była pilotka helikoptera w marynarce wojennej i prokuratorka federalna. Pokonała republikańskiego kandydata Jacka Ciattarelliego, który ubiegał się o to stanowisko po raz trzeci. Sherrill obejmie urząd po demokratycznym gubernatorze Philu Murphym. Zostanie 57. gubernatorem New Jersey, ale dopiero drugą w historii kobietą na tym stanowisku. Po sprawdzeniu ponad 95 proc. kart jej przewaga nad Ciattarellim wynosiła 13 proc.

Zwycięstwo Sherrill jest odbierane jako reakcja na pierwszy rok urzędowania Trumpa. – Dobry rząd nie ogranicza się do zarządzania problemami, lecz je rozwiązuje – oświadczyła swoim zwolennikom zgromadzonym w East Brunswick, kiedy już było jasne, że zwycięży. Ale to wybory w Wirginii mają szczególne znaczenie. Stan jest postrzegany jako polityczny barometr przed wyborami do Kongresu w połowie kadencji prezydenckiej, które odbędą się w przyszłym roku. W Wirginii mieszka ponad 300 tys. osób zatrudnionych w federalnej administracji. Wielu z nich dotknęła polityka redukcji zatrudnienia, a także skutki trwającego shutdownu.

Po raz pierwszy w historii Wirginii gubernatorem zostanie kobieta. Abigail Spanberger była do tej pory kongresmenką z tego stanu. Pokonała Republikankę Winsome Earle-Sears, która była wicegubernatorką stanu. W Wirginii głosuje się oddzielnie na stanowisko wicegubernatora. Także tutaj zwyciężyła kandydatka Demokratów – senator stanowa Ghazala Hashmi, która pokonała kandydata Republikanów Johna Reida. Jest pierwszą muzułmanką i pierwszą Hinduską wybraną na to stanowisko w Wirginii. Hashmi dokonała historycznego wyczynu już w 2019 r., kiedy jako pierwsza muzułmanka i Hinduska została wybrana do Senatu Wirginii. Teraz jako wicegubernatorka będzie przewodniczyć Senatowi stanu i zapewne nieraz przesądzi o wynikach głosowań, ponieważ po zwolnieniu przez nią urzędu senatorki przewaga Demokratów nad Republikanami jest minimalna (20-19), a w przypadku remisu kluczowy jest głos wicegubernatora.

Trzecim Demokratą, który zwyciężył w Wirginii, jest Jay Jones, którego mieszkańcy wybrali na prokuratora generalnego stanu. Pokonał dotychczas piastującego to stanowisko Republikanina Jasona Miyaresa. Jones to postać kontrowersyjna – ujawniono jego wiadomości tekstowe, w których „żartował" na temat konieczności zastrzelenia jednego z polityków republikańskich. Republikanie wzywali Jonesa do rezygnacji z wyborów.

> *Nie damy się zastraszyć administracji [Trumpa], która narusza prawa i utrudnia życie każdemu Amerykaninowi w tym kraju, a także sprawia, że Amerykanom trudno powiązać koniec z końcem*
>
> **ALEXANDRIA OCASIO-CORTEZ**
> kongresmenka Partii Demokratycznej

Nowe gubernatorki New Jersey i Wirginii postrzegane są w Partii Demokratycznej jako centrystki, w odróżnieniu od radykalnego Zohrana Mamdaniego, który zwyciężył w Nowym Jorku m.in. dzięki głosom młodych lewicujących wyborców.

– Nie damy się zastraszyć administracji [Trumpa], która narusza prawa i utrudnia życie każdemu Amerykaninowi w tym kraju, a także sprawia, że Amerykanom trudno powiązać koniec z końcem – powiedziała Demokratyczna kongresmenka Alexandria Ocasio-Cortez, która oceniła, że partia powinna pójść w kierunku wskazanym właśnie przez Mamdaniego.

Znaczenie tych wyborów zauważają amerykańskie media. „Washington Post" napisał: „We wtorek Demokraci odnieśli zdecydowane zwycięstwo w kluczowych wyborach w całym kraju, wyrażając w ten sposób niezadowolenie z dotychczasowej drugiej kadencji prezydenta Donalda Trumpa i wzmacniając nadzieje partii przed wyborami w połowie kadencji".

A „New York Times" skomentował: „Demokraci odnieśli we wtorek wieczorem serię zwycięstw, zamieniając wybory w całym kraju, zarówno na szczeblu krajowym, jak i lokalnym, w entuzjastyczny pokaz sprzeciwu wobec prezydenta Trumpa i mają nadzieję, że doda im to mocy w przyszłorocznych wyborach połówkowych". ●

Bartosz Hlebowicz

OGŁOSZENIE PŁATNE Kraj/34405414

SMG

Spółdzielnia Mieszkaniowa „Górczewska"

01-318 Warszawa, ul. Doroszewskiego 4
www.smgorczewska.pl
smg@smgorczewska.pl

ogłasza konkurs ofert na ubezpieczenie majątku Spółdzielni oraz odpowiedzialności cywilnej jej władz.

Specyfikacja Istotnych Warunków Ubezpieczenia dostępna jest na stronie internetowej Spółdzielni.

Pisemne oferty należy składać w Kancelarii Spółdzielni w zamkniętych kopertach z dopiskiem „Oferta ubezpieczeniowa na rok 2026".

Termin złożenia ofert upływa w dniu 28 listopada 2025r. do godziny 12:00.

Szczegółowych informacji można uzyskać pod numerem telefonu 22/664-69-72 wew. 310; mwalczak@smgorczewska.pl.

SM"G" zastrzega sobie prawo do odstąpienia od Konkursu w całości lub częsci bez podania przyczyn.

1 RP

OGŁOSZENIE PŁATNE Kraj/34405337

OBWIESZCZENIE

Na podstawie art. 12 ust. 1, 1a i 2b w związku z art. 19b ust. 1 i art. 39 ust. 1 ustawy z 24 kwietnia 2009 r. o inwestycjach w zakresie terminalu regazyfikacyjnego skroplonego gazu ziemnego w Świnoujściu (tekst jednolity Dz.U. 2025 poz. 1222) oraz art. 49 ustawy z 14 czerwca 1960 r. Kodeks postępowania administracyjnego (tekst jednolity Dz.U. 2024 poz. 572 ze zmianami)

WOJEWODA MAŁOPOLSKI

zawiadamia, że po wycofaniu wniosku Operatora Gazociągów Przesyłowych GAZ-SYSTEM S.A., działającego przez pełnomocnika, dotyczącego wydania decyzji zezwalającej wnioskodawcy na wejście na teren nieruchomości oznaczonej jako działka ewidencyjna nr 95/4 obręb P-84, jednostka ewidencyjna Kraków – Podgórze, w celu wykonania badań geologicznych w postaci *dwóch odwiertów geologicznych o głębokości ok. 7 m. każdy* dla zadania inwestycyjnego pn.: *„Opracowanie dokumentacji projektowej budowy SP Kraków ul. Petrażyckiego"*, 3 listopada 2025 r. wydał decyzję znak: IG-I.7842.11.2025.OK o umorzeniu postępowania w całości.

POUCZENIE

1. Strony postępowania mogą zapoznać się z treścią decyzji w siedzibie Małopolskiego Urzędu Wojewódzkiego, ul. Basztowa 22, 31-156 Kraków, pokój 333, po wcześniejszym uzgodnieniu terminu drogą telefoniczną pod nr 12 39-21-882.
2. Od wydanej decyzji stronom przysługuje prawo wniesienia odwołania do Ministra Rozwoju i Technologii, za pośrednictwem Wojewody Małopolskiego, w terminie 14 dni od dnia, w którym zawiadomienie o jej wydaniu w drodze obwieszczenia uznaje się za dokonane. Zawiadomienie uważa się za dokonane po upływie 14 dni od dnia, w którym nastąpiło obwieszczenie w urzędzie wojewódzkim.
3. Odwołanie powinno zawierać zarzuty odnoszące się do decyzji, określać istotę i zakres żądania będącego przedmiotem odwołania oraz wskazywać dowody uzasadniające to żądanie.

OGŁOSZENIE PŁATNE Kraj/34405338

OBWIESZCZENIE

Na podstawie art. 12 ust. 1, 1a i 2b w związku z art. 19b ust. 1 i art. 39 ust. 1 ustawy z 24 kwietnia 2009 r. o inwestycjach w zakresie terminalu regazyfikacyjnego skroplonego gazu ziemnego w Świnoujściu (tekst jednolity Dz.U. 2025 poz. 1222) oraz art. 49 ustawy z 14 czerwca 1960 r. Kodeks postępowania administracyjnego (tekst jednolity Dz.U. 2024 poz. 572 ze zmianami)

WOJEWODA MAŁOPOLSKI

zawiadamia, że po rozpoznaniu wniosku Operatora Gazociągów Przesyłowych GAZ-SYSTEM S.A., działającego przez pełnomocnika, 3 listopada 2025 r. wydał decyzję znak: IG-I.7842.12.2025.OK zezwalającą wnioskodawcy na wejście na teren nieruchomości oznaczonej jako działka ewidencyjna **105/2 obręb P-84, jednostka ewidencyjna Kraków – Podgórze,** *w celu określenia geotechnicznych warunków posadowienia obiektu oraz przeprowadzenia badań geologicznych* dla zadania inwestycyjnego pn.: *„Opracowanie dokumentacji projektowej budowy SP Kraków ul. Petrażyckiego".*

Decyzja określa sposób, zakres i termin korzystania z nieruchomości.

Decyzja podlega natychmiastowemu wykonaniu.

POUCZENIE

1. Strony postępowania mogą zapoznać się z treścią decyzji w siedzibie Małopolskiego Urzędu Wojewódzkiego, ul. Basztowa 22, 31-156 Kraków, pokój 333, po wcześniejszym uzgodnieniu terminu drogą telefoniczną pod nr 12 39-21-882.
2. Od wydanej decyzji stronom przysługuje prawo wniesienia odwołania do Ministra Rozwoju i Technologii, za pośrednictwem Wojewody Małopolskiego, w terminie 14 dni od dnia, w którym zawiadomienie o jej wydaniu w drodze obwieszczenia uznaje się za dokonane. Zawiadomienie uważa się za dokonane po upływie 14 dni od dnia, w którym nastąpiło obwieszczenie w urzędzie wojewódzkim.
3. Odwołanie powinno zawierać zarzuty odnoszące się do decyzji, określać istotę i zakres żądania będącego przedmiotem odwołania oraz wskazywać dowody uzasadniające to żądanie.

eprasa.pl 8dbc977d5c

„Imbecylu, prawie nas rozjechałeś”

Prokuratura Krajowa chce postawić sędziemu Jakubowi Iwańcowi zarzut za jazdę po pijanemu. Grozi mu za to do trzech lat pozbawienia wolności. „Wyborcza” zna szczegóły wniosku o uchylenie mu immunitetu, który śledczy złożyli w Izbie Odpowiedzialności SN.

Ewa Ivanova

Minuta po minucie śledczy odtworzyli przebieg zdarzeń z 11 października, a więc z dnia, w którym auto Jakuba Iwańca uderzyło w drzewo. Iwaniec, sędzia Sądu Rejonowego dla Warszawy-Mokotowa, twierdzi, że do domu jego matki przywiózł go kolega, a on sam był tylko pasażerem. Dowody wskazują jednak, że to on siedział za kierownicą.

Impreza patriotycznych strzelców

Jak doszło do kolizji? I jakie dowody na nietrzeźwość Iwańca mają śledczy? Oto wersja prokuratury.

Jest sobota 11 października. Od godziny 16 do 21 w miejscowości Rybie na Lubelszczyźnie odbywa się impreza integracyjna Stowarzyszenia Strzeleckiego Semper Fidelis [zawsze wierni] z Rejowca Fabrycznego. Założył ją kolega Iwańca ze szkoły Daniel Pilipczuk.

Stowarzyszenie zajmuje się m.in. edukacją, sportem, rozrywką i rekreacją. Pilipczuk jest prezesem organizacji.

„Tworzymy zgrany zespół ludzi z pasją – łączymy tradycję z nowoczesnym podejściem do patriotyzmu, rozwoju i bezpieczeństwa. Naszą misją jest łączenie pokoleń, wzmacnianie wartości i budowanie wspólnoty w duchu Semper Fidelis – Zawsze Wierni!” – czytamy na stronie stowarzyszenia.

Według prokuratury sędzia Iwaniec bierze udział w imprezie, spożywa na niej alkohol. Na spotkanie nie przyjechał sam, podwiózł go Pilipczuk.

Po imprezie Iwaniec też mógł liczyć na znajomych: żona kolegi odwiozła go w okolice domu w Rejowcu Fabrycznym. Dom to bliźniak, w jednej części mieszka matka sędziego, w drugiej – kobieta, której rodzina zawiadomiła potem policję o kolizji. Jak zaznacza prokuratura, rodziny nie były skonfliktowane.

O godzinie 21:16 Iwaniec dzwoni do pizzerii „Pizza Romano” w Rejowcu Fabrycznym i zamawia pizzę z odbiorem osobistym. O 21:44 dzwoni do lokalu ponownie, a po 20 minutach, czyli parę minut po 22, stawia się w knajpie.

„Miał wówczas chwiejną postawę, spowolnione ruchy, a z jego wypowiedzi dało się słyszeć, że jest pijany” – czytamy we wniosku prokuratury, która przywołuje zeznania jednego ze świadków.

Sędzia przysiada się do dwóch mężczyzn. Spędzi w ich towarzystwie czas do godziny 22:30. Próbuje zamówić piwo, ale obsługa odmawia – ze względu na widoczną nietrzeźwość Iwańca.

Jeden ze znajomych Iwańca prosi pracownice pizzerii, by odwiozły sędziego do domu jego autem, ale żadna się nie zgadza.

O tym, co zdarzyło się dalej, opowiedziały śledczym dwie kobiety, które odbierały swoją krewną – sąsiadkę matki Iwańca – ze stacji PKP. Zaparkowały wóz w pobliżu domu matki sędziego około 22:45. Gdy wysiadały, jedna z nich zauważyła podjeżdżającego terenowego Nissana. Auto zatrzymało się na jezdni i po 10 sekundach raptownie ruszyło w stronę wysiadających kobiet. Potem uderzyło w drzewo. Po kolizji Nissan wjechał na posesję rodziny Iwańca.

Jedna z kobiet „w kategoriach pewności” potwierdziła, że z odległości około 3 m widziała za kierownicą Jakuba Iwańca. Trzymał w ręku papierosa. Nie było z nim nikogo innego.

O 22:55 krewna sąsiadki Iwańca powiadomiła policję. Podeszła do płotu, krzycząc: „Halo, panie kierowco”. „Co?” – odparł sędzia. „Imbecylu, prawie nas rozjechałeś” – wykrzyknęła jedna z kobiet. Druga rozpoznała także głos Iwańca. Ten nie reagował i chodził dookoła auta.

Kobiety wyszły potem na ulicę, wyszedł także Iwaniec. Obie zgodnie potwierdziły, że czuły „wyraźny zapach alkoholu”. Gdy przyjechał patrol policji, jedna z kobiet potwierdziła przebieg zdarzenia. Sędzia go nie pamiętał, ale oświadczył, że był jedynie pasażerem pojazdu. Przekazał też policjantom, że o godzinie 15 „pił piwo i wódkę w ilości 0,5 l”.

Prokuratura: Znikoma szkodliwość wykluczona

Policjanci odwieźli sędziego na komisariat, gdzie przeprowadzono badanie alkomatem. Pierwsze wskazywało 0,947 mg/l alkoholu. Drugie – 0,959, trzecie 0,933, a czwarte – 0,907 mg/l.

Sędziego przewieziono także na pobranie krwi do szpitala w Chełmnie. O godzinie 2:40 (około czterech godzin po zdarzeniu) wykazało ono 1,58 promila. Drugie, z godziny 3:10 – 1,72 promila. Kolejne, z 3:40 – 1,52 promila. Przypomnijmy: w Polsce stan nietrzeźwości zaczyna się od 0,5 promila.

Prokuratura na potwierdzenie swojej wersji zdarzeń ma zeznania świadków. Ich zeznania są „spójne, logiczne i zgodne”. Wskazują, że sędzia Iwaniec był pod wpływem alkoholu już w pizzerii. Gdy wyszedł, jeden z jego znajomych przekazał pracownicy pizzerii, że sędzia „pojechał swoim samochodem pijany do domu”.

W sumie śledczy zebrali jak dotąd zeznania kilkunastu świadków, dysponują także innymi dowodami. Mają protokoły oględzin auta i miejsca zdarzenia, zgłoszenie kolizji, ekspertyzę toksykologiczną, opinię biegłego z zakresu techniki samochodowej i ruchu drogowego. Mają także dane z sieci T-mobile.

Wszystkie te dowody zdaniem Prokuratury Krajowej wskazują na to, że Iwa-

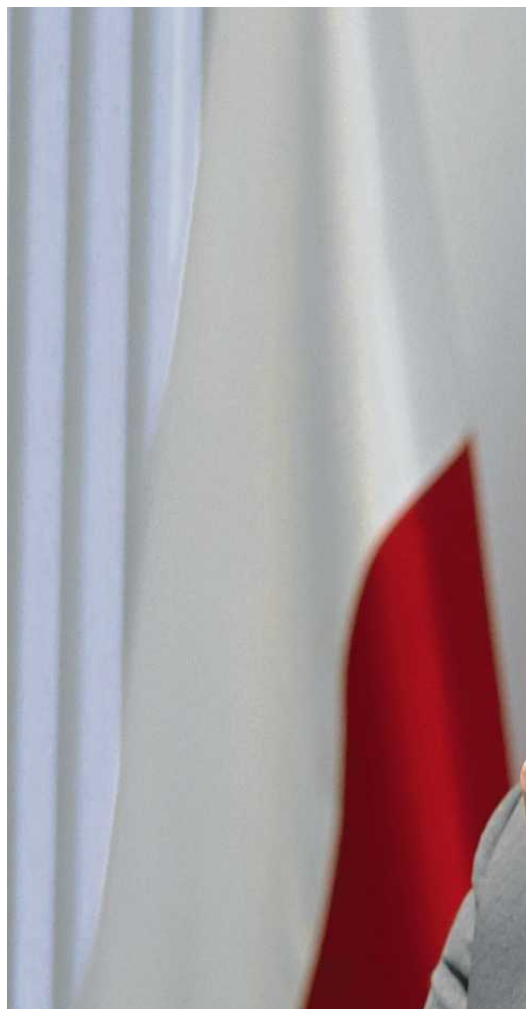

• **Sędzia Jakub Iwaniec**
FOT. ROBERT KOWALEWSKI / AGENCJA WYBORCZA.PL

OGŁOSZENIE PŁATNE Kraj/34405478

W Sądzie Rejonowym dla Warszawy-Mokotowa w Warszawie, w II Wydziale Cywilnym pod sygn. II Ns 683/22 toczy się postępowanie

o stwierdzenie nabycia spadku po Grzegorzu Sękowskim,

zmarłym 3 czerwca 2020 r. w Warszawie, ostatnio stale przed śmiercią zamieszkałym w Warszawie przy Al. Lotników 20 m. 29. Sąd wzywa spadkobierców, aby w ciągu trzech miesięcy zgłosili i udowodnili nabycie spadku, gdyż w przeciwnym razie mogą być pominięci w postanowieniu o stwierdzenie nabycia spadku.

OGŁOSZENIE PŁATNE Kraj/34405484

Sąd Rejonowy w Przemyślu Wydział I Cywilny do sygn. akt I Ns 135/25 **zawiadamia, że toczy się postępowanie** z wniosku Jadwigi Krzywdziak z udziałem Tadeusza Biczek, Andrzeja Biczek, Marii Glińskiej, Jadwigi Kowalskiej, Marii Nowak i Małgorzaty Starościak **o stwierdzenie nabycia prawa własności nieruchomości w drodze zasiedzenia nieruchomości położonej w Przemyślu**, oznaczonej jako działka numer 491 w obrębie 207 m. Przemyśla, która nie ma założonej księgi wieczystej. **Sąd Rejonowy w Przemyślu wzywa ewentualnych zainteresowanych w sprawie**, aby w ciągu trzech miesięcy od daty opublikowania niniejszego ogłoszenia zgłosili się w tut. Sądzie i wykazali swoje prawo własności, gdyż w przeciwnym razie sąd stwierdzi zasiedzenie nieruchomości, o ile zostanie ono udowodnione przez wnioskodawcę.

www.nekrologi.wyborcza.pl/34405322

Z głębokim smutkiem przyjęliśmy wiadomość o śmierci

Pani

Elżbiety Pendereckiej

Była wybitną postacią polskiego życia muzycznego
- dyrektorką generalną i artystyczną
Wielkanocnego Festiwalu Ludwiga van Beethovena,
prezesem Stowarzyszenia im. Ludwiga van Beethovena,
a przede wszystkim niezrównaną promotorką
muzyki klasycznej w Polsce i na świecie.

Współpraca z Panią Elżbietą zawsze była dla nas
wielką przyjemnością i wyróżnieniem.
Z wdzięcznością wspominamy Jej życzliwość, mądrość i oddanie muzyce.

W imieniu dyrekcji, muzyków i pracowników Sinfonii Varsovii

pragniemy złożyć najszczersze wyrazy współczucia

Rodzinie, Bliskim i Przyjaciołom
Pani Elżbiety Pendereckiej.

www.nekrologi.wyborcza.pl/34405546

Z głębokim smutkiem zawiadamiamy, że zmarł

ŚP

prof. dr hab. Krzysztof Rączka

Dziekan Wydziału Prawa i Administracji Uniwersytetu Warszawskiego w latach 2008-2016,
Sędzia Sądu Najwyższego w Izbie Pracy i Ubezpieczeń Społecznych,
wybitny prawnik oraz specjalista z zakresu prawa i polityki społecznej,
wieloletni pracownik Wydziału Prawa i Administracji Uniwersytetu Warszawskiego
oraz promotor wielu pokoleń prawników.

Rodzinie i Najbliższym Pana Profesora

składam wyrazy współczucia w imieniu całej społeczności Wydziału

Sławomir Żółtek
Dziekan Wydziału Prawa i Administracji
Uniwersytetu Warszawskiego

OGŁOSZENIE WŁASNE WYDAWCY 34405630

ODESZLI.pl
Dziel się wspomnieniami o bliskich
Wejdź na serwis **odeszli.pl**

1 RP

eprasa.pl 8dbc977d5c

niec prowadził w stanie nietrzeźwości. Znikoma szkodliwość społeczna tego czynu jest wykluczona. A szczególnie istotne jest według PK to, że chodzi o sędziego, od którego wymagana jest nieskazitelność charakteru.

Trzy zawieszenia sędziego Iwańca

Iwaniec jest sędzią Sądu Rejonowego dla Warszawy-Mokotowa. Do wtorku był zawieszony w związku z podejrzeniem jazdy w stanie nietrzeźwości. Decyzję podjęła w połowie października prezes tego sądu Katarzyna Balcerzak. Ale 4 listopada Izba Odpowiedzialności Zawodowej uchyliła jej zarządzenie. Decyzję wydał skład złożony z dwóch „starych" sędziów SN: Wiesława Kozielewicza (prezes IOZ) i Zbigniewa Korzeniowskiego oraz ławnika Stanisława Adamskiego. Głównym powodem było to, że w chwili decyzji o zawieszeniu Iwaniec był już objęty inną przerwą w czynnościach, nakazaną przez ministra sprawiedliwości Waldemara Żurka.

Śledczy zebrali zeznania kilkunastu świadków, dysponują także innymi dowodami. Mają protokoły oględzin auta i miejsca zdarzenia, zgłoszenie kolizji, ekspertyzę toksykologiczną, opinię biegłego z zakresu techniki samochodowej i ruchu drogowego. Mają także dane z sieci T-mobile. Wszystkie te dowody – zdaniem Prokuratury Krajowej – wskazują na to, że Iwaniec prowadził w stanie nietrzeźwości

Minister Żurek zawiesił Iwańca pod koniec września, także na miesiąc. Miało to związek z jego sprawą dyscyplinarną (chodziło o wpisy w serwisach społecznościowych) oraz działaniami sędziego w sprawach karnych. Iwaniec podważając umocowanie prokuratorów i legalność ich decyzji, kwestionował w istocie zmiany kadrowe na szczytach prokuratury. Według niego prokuratorem krajowym pozostaje związany ze Zbigniewem Ziobrą Dariusz Barski, a powołanie jego następców – Jacka Bilewicza i Dariusza Korneluka – jest bezskuteczne, podobnie jak dokonywane przez nich czynności.

Zawieszenie ministra upadło, bo sąd dyscyplinarny przy Sądzie Apelacyjnym w Warszawie (w składzie trzech doświadczonych „starych" sędziów) uchylił je jako niedopuszczalne. Sędzia nie wrócił wtedy do orzekania, bo od połowy października obowiązywało zawieszenie zarządzone przez prezes sądu. Koniec końców żadne z nich nie utrzymało się w sądzie.

We wtorek wieczorem minister Żurek poinformował, że ponownie zawiesza Iwańca – tym razem w związku z kolizją.

Iwaniec do niedawna pełnił też funkcję zastępcy rzecznika dyscyplinarnego sędziów przy Sądzie Okręgowym w Warszawie, ale został odwołany. Dziś sam ma kilka postępowań prowadzonych przez rzeczników dyscyplinarnych oraz prokuraturę. Dotychczas w żadnej sprawie nie uchylono mu immunitetu.

Najważniejsze śledztwo, w którym pojawia się jego nazwisko, prowadzą wrocławscy prokuratorzy w związku z tzw. aferą hejterską. Jej ujawnienie było wynikiem dziennikarskiego śledztwa z 2019 r. Prokuratura Regionalna we Wrocławiu chce w tej sprawie postawić sędziemu 13 zarzutów, w tym udziału w zorganizowanej grupie przestępczej, która pomawiała niezależnych sędziów. Postępowanie prokuratury potwierdziło, że Iwaniec delegowany do Ministerstwa Sprawiedliwości w czasach Zbigniewa Ziobry był w aferze prawą ręką wiceministra Łukasza Piebiaka. Prokuratura uważa, że sędzia przekazywał nieupoważnionym osobom informacje z tzw. zielonych teczek, czyli akt osobowych sędziów zgromadzonych w MS. ●

REKLAMA

Kraj/34405593

1 RP

eprasa.pl 8dbc977d5c

40 tys. przypadków eutanazj

– Cieszę się, że mieszkam w kraju, który szanuje indywidualną decyzję człowieka – przekonuje Wim Distelmans.

Maciej Bochajczuk

FOT. SHUTTERSTOCK

Z prof. Wimem Distelmansem spotykam się w LEIF, belgijskim centrum informacji na temat końca życia. Ośrodek założył wkrótce po tym, jak w 2002 r. Belgia przyjęła ustawy o dekryminalizacji eutanazji, o opiece paliatywnej oraz o prawach pacjentów. LEIF służy informacją na temat wszystkich prawnie dostępnych opcji, pomaga też w znalezieniu lekarza, który wykona zabieg eutanazji.

MACIEJ BOCHAJCZUK: Pamięta pan swoją pierwszą eutanazję?
WIM DISTELMANS: – Bardzo dobrze. Gdyby sprawa trafiła wtedy do sędziego, który ochronę życia stawiałby moralnie wyżej, to groziła mi sprawa o zabójstwo z premedytacją, bo tak to wówczas klasyfikował kodeks karny.

Było to w 1990 r., a pacjent w bólach umierał na nieuleczalnego raka. Robiliśmy wszystko ukradkiem, bardzo dyskretnie. Bez oparcia w prawie musiałem rozstrzygnąć dylemat między ulgą w okropnym cierpieniu a ochroną życia.

Niestety, w niektórych przypadkach cierpienie może zostać zakończone tylko przez śmierć.

W tamtym czasie pana podejście do wyboru mniejszego zła było chyba wyjątkowe?
– Pod koniec lat 80. na specjalizacji onkologicznej podczas stażu chodziłem z lekarzami na obchody. Kiedy mijali pokój, w którym leżała umierająca osoba, po prostu nie wchodzili do środka. Lekarze nie byli nauczeni, jak obchodzić się ze śmiercią. Zmiany w prawie pozwoliły przełamać tabu i od tego czasu otwarcie możemy o tym rozmawiać lub – jak to ma miejsce w moim przypadku – wykładać na uczelni.

Co doprowadziło do tego, że Belgia, jako drugi na świecie kraj po Holandii, dopuściła w określonych warunkach eutanazję?
– Zmiana polityczna. Przez dziesięciolecia, od końcówki lat 50. minionego wieku, w Belgii nie było rządu federalnego bez udziału chrześcijańskiej demokracji, partii tradycyjnie katolickiej. Gdy miesiąc przed wyborami w 1999 r. wybuchł skandal z zatrutą żywnością, przykrywany i bagatelizowany przez władze, otworzyła się droga do progresywnych rządów liberałów, socjalistów i Zielonych. Po raz pierwszy na agendzie pojawiły się kwestie etyczne, wcześniej blokowane przez chadeków.

Od tego czasu eutanazji poddało się w Belgii blisko 40 tysięcy osób. Jak rozumiem, pan również nadal ją wykonuje?
– Tak.

Od strony technicznej polega to na wstrzyknięciu dużej dawki ciężkiego środka nasennego, barbituratu. Natomiast w dokumentacji medycznej zapisuje się zgon z przyczyn naturalnych.

Tak przewiduje prawo, które w ten sposób chroni rodzinę przez ewentualnymi obiekcjami towarzystw ubezpieczeniowych przy wypłacaniu polisy na życie.

W 2024 r. na łącznie prawie cztery tysiące przypadków eutanazji w Belgii, 120 osób przyjechało z zagranicy.
– W tym z Polski. Nawiązała z nami kontakt kobieta z północy Polski i najpierw przeprowadziliśmy kilka rozmów online, a następnie zdecydowała się przyjechać karetką do Belgii. Cierpiała na stwardnienie zanikowe boczne i była bardzo zdeterminowana.

Pod koniec lat 80. na specjalizacji onkologicznej podczas stażu chodziłem z lekarzami na obchody. Kiedy mijali pokój, w którym leżała umierająca osoba, po prostu nie wchodzili do środka. Lekarze nie byli nauczeni, jak obchodzić się ze śmiercią

Nie potrafię podać pełnej liczby polskich pacjentów, którzy zwrócili się do nas przez wszystkie lata. Stwierdzam jednak pewien paradoks, bo w większości krajów społeczeństwa popierają przecież wprowadzenie zmian w prawie, natomiast politycy zdają się ich nie słyszeć.

Równocześnie nie lubię mówić o „turystyce eutanazyjnej", bo nigdy nie stawią się u nas tysiące osób z prośbą o zakończenie życia. Przede wszystkim dlatego, że główni zainteresowani są w złym lub bardzo złym stanie fizycznym. Przypadek z ALS z Polski jest naprawdę wyjątkowy. U większości osób taka podróż nie wchodzi w grę.

Jakie są główne medyczne przyczyny decyzji o eutanazji?
– Wciąż przeważają pacjenci cierpiący na nieuleczalne nowotwory. Na drugim miejscu – ta grupa to niemal 30 proc. wszystkich przypadków i wciąż rośnie – to osoby z polipatologią, wielochorobowością. U nich każda z dolegliwości z osobna byłaby być może jeszcze akceptowalna, ale kumulacja powoduje ból, który odbiera chęć do życia.

Belgijskie prawo dopuszcza eutanazję, gdy „pacjent znajduje się w sytuacji beznadziejnej z medycznego punktu widzenia, charakteryzującej się trwałym i nie do zniesienia cierpieniem fizycznym lub psychicznym, którego nie można złagodzić". Czym jest „nieznośne cierpienie psychiczne"?
– Każdy, kto cierpi fizycznie, cierpi również psychicznie. Ktoś, kto umiera na raka, bez wątpienia cierpi psychicznie. Z drugiej strony często u źródła decyzji o zakończeniu życia leży właśnie wielochorobowość. Trudności z chodzeniem, popsuty wzrok, słuch, nietrzymanie moczu, postępująca niesamodzielność i ogólna degradacja prowadzą ludzi do przekonania, że tak dalej funkcjonować już nie chcą. To wszystko mieści się w przesłankach ujętych w belgijskim prawie i kwalifikuje do eutanazji.

Gdy pacjent przychodzi i oznajmia, że chce eutanazji, bo jest zmęczony życiem, lekarz panikuje, odmawia i odsyła taką osobę do kogoś innego. Jeśli zada sobie jednak trud, by przeprowadzić głębszy wywiad i poznać prawdziwe przyczyny, to z reguły dotrze do polipatologii.

Ja chciałem jednak zapytać o sytuacje, gdy cierpienie wynika ściśle ze schorzeń psychiatrycznych.
– To znacznie rzadsze przypadki, w zeszłym roku było ich 55.

Eutanazja musi jednak być wynikiem „świadomej" i „przemyślanej" decyzji. Co gdy choroba umysłowa zaburza umiejętność oceny sytuacji?
– Niektórzy pacjenci nie są świadomi swojej choroby lub jej rozmiaru. Albo chorują na psychozę, choć poza napadami psychotycznymi wciąż zachowują decyzyjność. Dlatego wszystkie te przypadki wymagają bardzo długiej obserwacji specjalistycznej, zazwyczaj co najmniej rocznej, aby wyeliminować wszelkie wątpliwości.

Oglądał pan może „Trzy Kolory: Biały" Krzysztofa Kieślowskiego?
– O tym impotencie?

Między innymi. Ten bohater musi się też jednak zmierzyć z prośbą innego, który ma wszystko: pieniądze, zdrowie, rodzinę, ale stracił chęć do życia. Sam nie potrafi pociągnąć za spust, więc szuka kogoś, kto zrobi to za niego.
– W pełni szanuję osoby, które chcą same pożegnać się z życiem. To chyba najwyższa forma samostanowienia. Decyzja o samobójstwie często jednak bywa impulsywna. Jaką mamy gwarancję, że osoba za tydzień albo za miesiąc nie zmieni zdania? Nie mamy prawa oceniać i wyrokować, również jako lekarze.

Eutanazję poprzedza długotrwała analiza psychiatryczna i upewnienie się, że bólu psychicznego nie da się uśmierzyć w wystarczającym stopniu.

Belgijskie prawo nie przewiduje eutanazji w wyniku krótkich epizodów depresyjnych, po których pacjent odzyskuje chęć życia. Mówimy tu o osobach, które żyją w takim stanie już np. od 20 lat. O osobach, które zażywały już wszystkie dostępne leki, przechodziły liczne psychoterapie, elektrowstrząsy i mimo tego nie mogą wyzdrowieć.

Czy takim przypadkiem była Tine Nys? Sprawa była głośna również poza Belgią, bo po jej śmierci rodzina zaskarżyła lekarzy, którzy wykonali zabieg eutanazji. To w tamtych okolicznościach ja-

eprasa.pl 8dbc977d5c

i w Belgii

ko przewodniczący kontroli eutanazji otrzymał pan od anglojęzycznej prasy przydomek „Doktor Śmierć”.
– Tine Nys miała zaburzenie osobowości typu borderline, a dodatkowo znajdowała się na spektrum autyzmu. Obie choroby są nieuleczalne, co oczywiście nie znaczy, że wszyscy ich nosiciele mają występować o eutanazję. Ogromna większość osób dzięki terapii i lekom może zredukować cierpienie do poziomu, który pozwala im akceptować życie. Chcą je kontynuować. Tine Nys miała za sobą 20 lat leczenia i wciąż mówiła, że czuje się tak jak na początku, że nic nie jest w stanie jej ulżyć.

Pacjent nie ma obowiązku informowania o swoich zamiarach rodziny, co uważam za bardzo dobry zapis, i początkowo Tine Nys również tego nie planowała. Pochodziła z rodziny dysfunkcjonalnej, która ją odrzuciła. Ojciec sam chorował na autyzm, a matka miewała napady agresji. Na problemy psychiczne córki odpowiadali przemocą. Później Tine uzależniła się od narkotyków, a żeby opłacać studia, zajmowała się prostytucją. Miała za sobą kilka prób samobójczych.

Z rodzicami nie chciała mieć do czynienia, ale psychiatra przekonał ją, by mimo wszystko poinformowała ich o swojej decyzji. Na początku chcieli ją od niej odwieść, później zdawało się, że ją akceptowali, by ostatecznie wystąpić na drogę sądową. Lekarze zostali uniewinnieni.

Z reguły rodziny wspierają swoich bliskich?
– Tak, w większości przypadków towarzyszą pacjentowi do końca. Zresztą obowiązkowe jest wsparcie psychologiczne dla rodziny i dzięki temu może być ona od początku zaangażowana w procedurę. Gdy dzieci, partner czy rodzeństwo, nie mogą pogodzić się z eutanazją, odpowiedzialnością lekarza jest wytłumaczenie cierpienia pacjenta. I tego, że ich sprzeciw utrudnia proces i cierpienie przedłuża. Większość osób to rozumie i akceptuje, gdy lekarz tłumaczy, że kolejna nowa terapia walki z rakiem nie ma już sensu.

Dzisiaj prawo w Belgii dopuszcza również eutanazję osób nieletnich, choć tylko w wyniku cierpienia fizycznego. W Holandii od 12 roku życia można wnioskować o zabieg z powodu bólu psychicznego. Jest pan zwolennikiem rozwiązania holenderskiego?
– Zasadniczo nie uważam, że powinniśmy dyskryminować ze względu na wiek, ani też wartościować rodzajów cierpienia. Tyle tylko, że psychiczną dorosłość osiąga się w wieku około 25 lat. W przypadku nastoletnich pacjentów musimy zatem robić wszystko od strony medycznej, by obniżyć symptomy do znośnego poziomu.

Wygląda na to, że jak dotąd to się udaje, bo w Holandii wykonano tylko dwa zabiegi u nieletnich cierpiących psychicznie. W Belgii mieliśmy łącznie sześć przypadków eutanazji wśród osób poniżej 18 roku życia.

Od lat przewodniczy pan belgijskiej Komisji ds. Kontroli i Oceny Eutanazji. Jak często pochylacie się nad kontrowersyjnymi przypadkami?
– Tylko parę razy mieliśmy wątpliwości, czy wypełnione zostały przesłanki zapisane w ustawie: samodzielna, świadoma, powtarzalna i niezmienna w czasie decyzja pacjenta oraz poważne, nieuleczalne schorzenie spowodowane przez chorobę lub wypadek. W jednym z nich przesłaliśmy sprawę do prokuratury, która jednak nie zdecydowała się na wszczęcie śledztwa.

Co zmieniłby pan w obecnych przepisach?
– Rozszerzyłbym zasięg oświadczenia woli, spisywanego na wypadek, gdy stan zdrowia uniemożliwi złożenie wniosku o eutanazję. Dziś jest to możliwe tylko w sytuacji zapadnięcia w nieodwracalną śpiączkę. Uważam, że taka deklaracja powinna również obejmować demencję, wylew krwi do mózgu lub inne sytuacje odbierające zdolność podjęcia decyzji.

Czy możliwość eutanazji powoduje, że Belgowie myślą dziś więcej i bardziej świadomie o śmierci?
– Na pewno żyją w większym spokoju ducha. Wiedzą, iż jeśli będzie trzeba, to będą mogli pociągnąć za hamulec bezpieczeństwa. Weźmy jednak pod uwagę, że eutanazja to obecnie 3,5 proc. zgonów w skali roku. To rosnące, ale wciąż rzadkie zjawisko, bo w gruncie rzecz nikt nie chce eutanazji, przetrwanie jest jednym z najsilniejszych ludzkich instynktów.

A pan myśli o swojej śmierci?
Oczywiście, choć nie mam pojęcia, jak ona będzie wyglądać. Doświadczenie nauczyło mnie, że wyrobić sobie zdanie o własnej śmierci można dopiero gdy jest ona naprawdę blisko.

Od wielu słyszałem, jak planują scenariusze na różne ewentualności, że zwrócą się o eutanazję, a jednak gdy przychodzi co do czego, to jednak tego nie robią. Lub odwrotnie. Niemniej poczucie reżyserii i kontroli koi i łagodzi moje obawy. Cieszę się, że mieszkam w kraju, który szanuje indywidualną decyzję człowieka.

Wim Distelmans (ur. 1952)

• Onkolog i profesor medycyny paliatywnej na Wolnym Uniwersytecie Brukselskim. Pionier w zakresie uznania opieki paliatywnej i prawa do eutanazji w Belgii. Jako onkolog i pionier w dziedzinie medycyny paliatywnej Distelmans odegrał kluczową rolę w utorowaniu drogi do dyskusji i przyjęcia prawa przed 23 laty.

• Zanim rozpoczął studia medyczne, Wim Distelmans marzył o karierze filmowca. Świetnie kojarzy łódzką szkołę filmową, wymienia nazwiska Polańskiego i Kieślowskiego. Jeszcze jako nastolatek wyreżyserował film, który później wyświetliła duńska telewizja. Szybko zdał sobie jednak sprawę, że tworzenie kina oznacza wieczną walkę o dofinansowanie. Dzisiaj z uśmiechem stwierdza, że w sumie na jedno wyszło, bo jako lekarz zajmuje się głównie szukaniem dotacji na opiekę paliatywną.

OGŁOSZENIE PŁATNE Kraj/34405413

SYNDYK SPRZEDA SAMOCHODY OSOBOWE I DOSTAWCZE, ELEKTRONIKĘ

Syndyk Ids-Bud S.A. w upadłości w Warszawie sprzeda ruchomości wchodzące w skład masy upadłości: samochody osobowe i dostawcze, laptopy, drukarki, komputery, monitory, telefony i inne. Wykaz ruchomości oraz regulamin sprzedaży do pobrania na www.saltarski.com. Szczegółowe informacje o przedmiocie, trybie i warunkach sprzedaży oraz możliwość umówienia terminu oglądu ruchomości dostępne pod nr tel. **578-357-214** oraz e-mail: e.krawczyk@saltarski.com (kontakt wyłącznie w dni robocze od pon. do pt. w godz. 8:00 – 16:00) Oferty na nabycie ruchomości należy nadsyłać do dnia **21 listopada 2025 roku** za pośrednictwem e-mail: oferty@saltarski.com Sprzedaż dokonywana w postępowaniu upadłościowym ma skutki sprzedaży egzekucyjnej. Niniejsze ogłoszenie nie stanowi oferty w rozumieniu przepisów Kodeksu cywilnego, lecz zaproszenie do składania ofert.

1 RP

OGŁOSZENIE PŁATNE Kraj/34405540

Zarząd Stowarzyszenia Horyzont Pro informuje,
iż 28 listopada 2025r. o godz. 10.00 w Toruniu
przy ul. Szosa Chełmińska 177-181, odbędzie się
Nadzwyczajne Walne Zebranie Członków,
z porządkiem obrad dostępnym w siedzibie Stowarzyszenia pod ww. adresem.

W przypadku braku frekwencji, umożliwiającej podjęcie uchwał w pierwszym terminie zwołania Walnego Zebrania Członków Stowarzyszenia, wyznacza się drugi termin Zebrania na 28 listopada 2025r. o godz. 11.00 w tym samym miejscu.

Zarząd Stowarzyszenia Horyzont Pro

OGŁOSZENIE PŁATNE Kraj/34405097

Ogłoszenie o sprzedaży w trybie przetargu ustnego (licytacji) wozu asenizacyjnego wraz z komputerem sterującym

Sieć Badawcza Łukasiewicz
Instytut Nowych Syntez Chemicznych w Puławach
Aleja Tysiąclecia Państwa Polskiego 13A, 24-110 Puławy
ogłasza przetarg ustny (licytację) na sprzedaż

WOZU ASENIZACYJNEGO
wraz z komputerem sterującym:

1. **Przedmiot:** Przedmiotem licytacji jest wóz asenizacyjny wraz z komputerem sterującym stanowiący własność Sieć Badawcza Łukasiewicz – Instytutu Nowych Syntez Chemicznych.
   Wóz asenizacyjny: Typ – model: PCSZ 16T, Nr rejestracyjny: DSW 127AF, Rok produkcji: 2022, Nr fabryczny: PCSZ16T2201, Masa własna/Dopuszczalna ładowność: 5 500 kg/24 500 kg, Rozmiar opon: 600/55-22.5
   Komputer sterujący: Typ – model: ECU-MIDI 3.0, Nr seryjny: 30397039D26185
2. Przedmiot aukcji można oglądać w Dziale Produkcji Rolnej, Goczałków Górny 8, 58-150 Strzegom od poniedziałku do piątku w godzinach 7:00 – 14:00, po wcześniejszym uzgodnieniu telefonicznym godziny oględzin. (Mateusz Sikora tel. 605 576 124)
3. **Cena wywoławcza wynosi: 210 000,00 PLN.**
4. **Wadium:** 21.000,00 PLN – płatne na rachunek bankowy nr 72 1750 1107 0000 0000 2187 0668, do dnia 26 listopada 2025 r.,(liczy się data wpływu). Wadium uczestnika, który wygrał licytacje zostanie zaliczone na poczet ceny nabycia. Pozostałym licytantom przetargu wadium zostanie zwrócone w terminie nie dłuższym niż 7 dni od zamknięcia przetargu ustnego (licytacji).Wadium nie podlega zwrotowi, w przypadku, gdy licytant, który wygrał licytację, uchylił się od nabycia przedmiotu sprzedaży.
5. Warunkiem przystąpienia do przetargu ustnego (licytacji) jest wpłata wadium
6. **Przetarg ustny (licytacja) zostanie przeprowadzony w dniu 28 listopada 2025r. o godz. 10.00** w siedzibie Działu Produkcji Rolnej, Łagiewniki Średzkie 12A, 55-340 Udanin
7. **Dokumenty przetargowe** (ogłoszenie o sprzedaży, projekt umowy, klauzula informacyjna RODO) – dostępne w siedzibie Instytutu i na stronie Instytutu: https://ins.lukasiewicz.gov.pl/index.php/pl/przetargi

OGŁOSZENIE PŁATNE Kraj/34405360

PKP S.A. ODDZIAŁ GOSPODAROWANIA NIERUCHOMOŚCIAMI WE WROCŁAWIU
UL. JOANNITÓW 13; 50-524 WROCŁAW
OGŁASZA PRZETARG NIEOGRANICZONY NA:

sprzedaż złomu pochodzącego z likwidacji nieczynnych torów, budowli i urządzeń kolejowych zlokalizowanych na terenie działania PKP S.A. Oddziału Gospodarowania Nieruchomościami we Wrocławiu

Szacowana ilość złomu przeznaczona do sprzedaży wynosi łącznie **ok 342,337 ton** złomu według klas: złom stalowy niewsadowy klasy N6, złom stalowy wsadowy klasy W3, złom stalowy złom stalowy niewsadowy klasy N5, złom stalowy niewsadowy N10, złom stalowy niewsadowy klasy N6, złom klasy żeliwny ZZ9, złom klasy 17 04 07 obejmuje dwa zadania. **Zadanie 1 – ok. 186,272 ton oraz Zadanie 2 – ok. 156,065 ton**. Oferent zobowiązany jest we własnym zakresie przeprowadzić rozbiórkę infrastruktury kolejowej, zabezpieczyć załadunek i transport, zutylizować gruz, podkłady kolejowe i inne odpady oraz uporządkować teren. Warunkiem przystąpienia do przetargu jest wpłacenie wadium w wysokości: **Zadanie 1 – 5 600,00** zł oraz **Zadanie 2 – 4 700,00 zł** na konto Centrali PKP S.A. wskazane w materiałach przetargowych i przedłożenie oryginału dowodu wpłaty łącznie z ofertą do Komisji Przetargowej. Za datę uiszczenia wadium przyjmuje się dzień uznania rachunku bankowego PKP S.A., przy czym uznanie rachunku winno nastąpić nie później niż w dniu **12.11.2025 r.** Komisja dopuszcza złożenie przez jednego nabywcę wyłącznie jednej oferty cenowej (na jedno lub dowolną liczbę zadań). Oferta musi zawierać wszystkie dokumenty wymienione w Regulaminie przetargu oraz oferowane ceny jednostkowe netto (za 1 tonę) za wskazane klasy złomu. **Pisemną ofertę** w zamkniętej kopercie z dopiskiem: „Sprzedaż złomu PKP S.A OGN Wrocław I – 2025 Kędzierzyn-Koźle” **należy złożyć** w siedzibie Ogłaszającego w terminie do **12.11.2025 r. (do godz. 12.00).** Rozstrzygnięcie przetargu nastąpi w terminie do **14.11.2025 r.** Komplet materiałów przetargowych opublikowany jest na stronie www.pkp.pl. Informacji na temat przetargu udziela Ogłaszający – Wydział Techniczny, tel. (71) 717 11 04. Komisja Przetargowa zastrzega sobie wycofanie jednego lub wszystkich zadań lub unieważnienie przetargu bez podania przyczyny.

eprasa.pl 8dbc977d5c

Ustawa o Kryptowalutach. Czas na decyzję prezydenta

Poprawki Senatu do ustawy o kryptowalutach nie wniosły zmian, na które czeka branża. Już szykuje własny, nowy projekt ustawy, być może pod egidą prezydenta Karola Nawrockiego. Ten obiecywał że „nie wejdą w życie zamordystyczne przepisy, które ograniczą waszą wolność".

Ireneusz Sudak

• **Przepisy mają regulować emisję, ofertę publiczną oraz obrót wybranych kryptowalut, wprowadzić zasady działania emitentów i pośredników**
FOT. REUTERS/DADO RUVIC/ILLUSTRATION/ FILE PHOTO

Jedną z ustaw, nad którą będą w czwartek pracować posłowie jest ustawa o „rynku kryptoaktywów". Formalnie to sprawozdanie Komisji Finansów Publicznych, która będzie rekomendować zaakceptowanie lub odrzucenie poprawek Senatu.

Poprawki były głównie techniczne – nie było względem projektu, który 26 września uchwalił Sejm, żadnych fundamentalnych zmian. A to oznacza, że szansa na podpis prezydenta Karola Nawrockiego jest niewielka.

To z kolei oznacza dalsze miesiące samowolki na polskim rynku kryptowalut.

Kryptowaluty na salony wprowadzi prezydent Nawrocki?

Przed tygodniem cała branża kryptowalut w Polsce wystosowała do prezydenta Karola Nawrockiego apel o zawetowanie ustawy.

Przepisy mają regulować emisję, ofertę publiczną oraz obrót wybranych kryptowalut, wprowadzić zasady działania emitentów i pośredników. To, czego projekt nie reguluje, to np. giełdy zdecentralizowane (prywatna wymiana kryptowalut w oparciu o technologię blockchain).Sam prezydent zapowiadał, że ustawy w tej formie, bez uwzględnienia głosów branży, nie podpisze.

– W Polsce muszą powstawać innowacje, a nie regulacje. Jako prezydent RP będę gwarantem, że nie wejdą w życie zamordystyczne przepisy, które ograniczą waszą wolność – mówił prezydent.

– Zwracamy się do Pana Prezydenta o zawetowanie ustawy i skierowanie jej do ponownego opracowania, tak aby wdrożenie rozporządzenia MiCA [o nadzorze nad kryptowalutami – red.] odbyło się zgodnie z jego założeniami i tworzyło warunki sprzyjające rozwojowi polskiej gospodarki cyfrowej. Jako przedstawiciele branży deklarujemy gotowość do dialogu i udziału w procesie legislacyjnym. Wierzymy, że w oparciu o wiedzę praktyków i otwartą współpracę można stworzyć ramy prawne, które zapewnią bezpieczeństwo obywatelom, a jednocześnie uczynią Polskę atrakcyjnym miejscem dla innowacyjnych inwestycji i rozwoju technologii – brzmi treść oświadczenia.

Pytana przez nas o decyzję Karola Nawrockiego Kancelaria Prezydenta odpowiadała, że prezydent czeka na ostateczny kształt przepisów, które opuszczą parlament. Ale szanse na podpis są bardzo, ale to bardzo małe.

– Z pokorą czekamy na decyzję pana prezydenta. Moim zdaniem prezydent Karol Nawrocki jeżeli zdecyduje się na weto do tej ustawy, która de facto likwiduje rynek kryptoaktywów w Polsce, być może pokaże mapę drogową przygotowania nowoczesnej ustawy o kryptoaktywach – mówi nam poseł Janusz Kowalski z PiS, przewodniczący parlamentarnego zespołu „proste podatki", który dąży do swobodniejszego obrotu kryptowalutami w Polsce.

Taka ustawa przygotowywana jest przez ekspertów branżowych i prawników, m.in. prof. Krzysztofa Piecha z Uczelni Łazarskiego i prof. Konrad Zacharzewskiego z Akademii Leona Koźmińskiego. Eksperci chcieliby by została przyjęta „ponad podziałami politycznymi". Ale niewykluczone, że formalnie ustawę wniósłby do Sejmu prezydent Karol Nawrocki.

Szansa na podpis prezydenta Karola Nawrockiego jest niewielka. To z kolei oznacza dalsze miesiące samowolki na polskim rynku kryptowalut

Niewiadomą pozostaje w tej sytuacji, jak nad takim projektem głosowałaby rządowa koalicja.

Ping pong z ministerstwem ws. kryptowalut

O potrzebie wprowadzenia w życie ustawy i ryzyku weta mówił we wtorek wiceminister finansów Jurand Drop. – W ostatnich tygodniach wokół ustawy o rynku kryptowalut widzimy dezinformację, która służy temu, aby skłonić prezydenta do zawetowania tej ustawy – powiedział we wtorek podczas warszawskiego Future Finance Summit wiceminister finansów Jurand Drop. – Prezydenckie weto byłoby korzystne dla części firm, które nie zamierzają się rejestrować w Polsce, a które chciałyby mieć dostęp do polskich obywateli – dodał.

Na słowa ministra zareagował prezes polskiej giełdy kryptowalut Kanga.

– Z pełnym szacunkiem dla procesu legislacyjnego i pracy Ministerstwa Finansów, chcemy podkreślić, że nasz apel nie miał nic wspólnego z dezinformacją ani z próbą blokowania wdrożenia MiCA – mówi Sławek Zawadzki, prezes Kanga Exchange. – Celem środowiska krypto w Polsce jest stworzenie takich warunków prawnych, które pozwolą krajowym firmom działać zgodnie z europejskimi regulacjami, na równych zasadach z podmiotami zagranicznymi.

Jak podkreśla Zawadzki, sama potrzeba wdrożenia MiCA nie jest kwestionowana przez branżę. Problemem jest jednak tzw. goldplating – czyli wprowadzanie do krajowego prawa zapisów wykraczających poza ramy rozporządzenia unijnego.

– W obecnym kształcie ustawa oznacza, że firmy z polskim kapitałem będą musiały spełnić znacznie bardziej restrykcyjne wymogi niż ich konkurenci z innych krajów Unii. W efekcie zagraniczne podmioty będą mogły oferować swoje usługi w Polsce, nie ponosząc realnych kosztów i ryzyka biznesowego – dodaje Zawadzki.

Polska bez przepisów, a giełdy działają z Cypru

W kwietniu 2026 roku minął już trzy lata, od kiedy Parlament Europejski, zatwierdziły rozporządzenie MiCA (Markets in Crypto-Assets Regulation). To zbiór zasad i instrukcja obsługi (szczegóły na stronie KNF) dla branży finansowej oraz klientów kryptowalut i aktywów cyfrowych (np. kryptowalut powiązanych z wartością dolara, tzw. stablecoinów).

Rozporządzenie wprowadza pojęcie dostawcy usług kryptoaktywów (CASP), który będzie podlegał obowiązkowi uzyskania licencji, regulacji i nadzorowi przez KNF albo inny urząd nadzoru finansowego w dowolnym kraju (uzyskanie licencji ma uprawniać do prowadzenia działalności w Polsce).

Większość dużych giełd już taką licencje uzyskała – tyle, że np. na Malcie.

Teoretycznie unijne rozporządzenia stosuje się wprost w każdym kraju UE, bez konieczności przyjmowania krajowych przepisów. Polska pozostaje jednak jednym z ostatnich krajów, gdzie krajowy parlament nie wprowadził regulacji nad krypowalutami. Efekt jest taki, że takie firmy działają w oparciu o unijne rozporządzenie, ale poza jurysdykcją Komisji Nadzoru Finansowego, która zgodnie z prawem – nie może zajmować się nadzorem nad kryptowalutami.

Jeśli ktoś zostanie oszukany, może pisać na Berdyczyów, albo dochodzić swoich praw w sądach maltańskich albo estońskich albo cypryjskich – to ulubione jurysdykcje giełd kryptowalut w Unii Europejskiej. Ponieważ jesteśmy wspólnym rynkiem, licencja w jednym kraju, daje prawo do świadczenia usług w innych krajach.

Branża związana z rynkiem kryptowalut twierdzi, że nie jest przeciwko regulacjom co do zasady, jest zaś przeciwko regulacjom w polskim wydaniu, które proponuje rząd i KNF (której eksperci mieli duży wpływ na kształt ustawy).

Kwestią sporną są np. kary. W przypadku działalności bez zezwolenia albo naruszenia obowiązków wynikających z ustawy przedsiębiorcom grożą kary do 22 mln zł rocznie, a giełdy będą musiały płacić spore, roczne opłaty na rzecz nadzoru – wyższe niż w przypadku tradycyjnych instytucji finansowych.

– Poza tym, niezależnie od tego, czy firma ma 1 mln zł obrotu miesięcznie, czy 1 miliard, musi spełniać te same warunki. Jest to dyskryminowanie mniejszych podmiotów – wszystkie mają być traktowane tak, jakby były domami maklerskimi. Doprowadzi to do usunięcia z rynku małych giełd czy startupów Już teraz liczba startupów kryptowalutowych w Polsce spadła do minimum, a ta ustawa jeszcze to utrwali. Tylko projekty o sporym finansowaniu na start mają szansę zaistnieć na rynku – mówi nam Krzysztof Piech.

1 RP

eprasa.pl 8dbc977d5c

Trump ocalił motoryzację Europy

Europejskie koncerny motoryzacyjne mogą odetchnąć z ulgą. Po spotkaniu prezydentów USA i Chin Pekin odblokował dostawy do Europy chipów produkowanych przez firmę Nexperia, o którą Chiny toczą spór z Holandią.

Andrzej Kublik

Kursy akcji europejskich koncernów samochodowych poszły w górę na wieść, że rząd Chin postanowił odblokować eksport do Europy czipów z chińskiej filii holenderskiej firmy Nexperia. Pekin podjął taką decyzję po spotkaniu w zeszłym tygodniu prezydentów USA Donalda Trumpa i Chin Xi Jinpinga.

Podczas tego spotkania uzgodniono, że Chiny odłożą na rok restrykcje na eksport metali ziem rzadkich, a w zamian USA nie nałożą dodatkowo 100-procentowych ceł na chińskie towary. Pekin ogłosił, że od grudnia specjalnych zezwoleń wymagać będzie eksport towarów zawierających co najmniej 1 promil metali ziem rzadkich pochodzących z Chin lub wyprodukowanych przy użyciu chińskich technologii. To wywołało popłoch na całym Zachodzie, bo metale ziem rzadkich są niezbędne w przemyśle zaawansowanych technologii. A Chiny mają teraz niemal globalny monopol na dostawy takich surowców.

Biały Dom poinformował, że Trump uzgodnił z Xi także odblokowanie przez Chiny eksportu czipów Nexperia do Europy.

Starcie Holandii z Chinami

Kryzys wybuchł na początku drugiej dekady października, kiedy rząd Holandii wprowadził komisaryczny zarząd nad firmą Nexperia, od 2019 r. należącą do chińskiego koncernu WingTech, której udziałowcem jest rząd Chińskiej Republiki Ludowej.

Rząd Holandii stwierdził, że podjął tę decyzję na podstawie rzadko używanej ustawy z czasów zimnej wojny, „aby zapobiec sytuacji, w której towary produkowane przez Nexperia (wyroby gotowe i półprodukty) staną się w nagłych wypadkach niedostępne".

Holenderski rząd stwierdził również, że zdecydował się na taki krok ze względu na „ostatnie i ostre sygnały poważnych niedociągnięć i działań w zakresie zarządzania" spółką Nexperia przez Chińczyków.

„Sygnały te stanowiły zagrożenie dla ciągłości i bezpieczeństwa kluczowej wiedzy i możliwości technologicznych na terytorium Holandii i Europy. Utrata tych możliwości mogłaby zagrozić bezpieczeństwu gospodarczemu Holandii i Europy" – dodał rząd Holandii. Nie podał, co wywołało obawy. Według nieoficjalnych doniesień dotyczyły one transferu technologii i produkcji z Holandii do Chin.

• **Produkcja półprzewodników w firmie Nexperia** FOT. REUTERS / FABIAN BIMMER

Aktywność chińskiego koncernu WingTech już wcześniej budziła obawy na Zachodzie. Dwa lata temu rząd Wielkiej Brytanii nie zgodził się, aby kontrolowana przez Chińczyków Nexperia przejęła walijskiego producenta czipów Newport Wafer Fab, uzasadniając to względami bezpieczeństwa narodowego. W zeszłym roku administracja prezydenta USA Joe Bidena nałożyła restrykcje eksportowe na koncern WingTech, tłumacząc to kwestiami bezpieczeństwa narodowego. A we wrześniu tego roku administracja Donalda Trumpa rozszerzyła restrykcje eksportowe wobec WingTech na Nexperię.

Chiny odłożą na rok restrykcje na eksport metali ziem rzadkich, a USA nie nałożą dodatkowo 100-procentowych ceł na chińskie towary

Europejskie uzależnienie

Problem w tym, że już obecnie znaczna część półprzewodników z Holandii jest wysyłana jako półprodukty do dokończenia produkcji w chińskiej filii Nexperia. I gotowe czipy i inne półprzewodniki z Chin wracają do klientów Nexperii w Europie. A w reakcji na decyzję rządu Holandii, władze Chin zablokowały eksport gotowych podzespołów Nexperii.

Nexperia produkuje proste, tanie półprzewodniki. Ale decyzja Pekinu wywołała larum europejskich koncernów motoryzacyjnych, zwłaszcza w Niemczech.

Volkswagen już straszył, że konflikt o Nexperię może doprowadzić do powtórki kryzysu z czasów po pandemii Covid-19. Wtedy koncerny motoryzacyjne ograniczały produkcję popularnych modeli samochodów, tłumacząc to deficytem półprzewodników. Recydywy kryzysu półprzewodników obawiał się również Mercedes-Benz.

Koncerny samochodowe w Europie intensywnie zaczęły poszukiwać alternatywnych wobec Nexperii dostawców półprzewodników. A to znaczyło, że nie wyciągnęły nauczki z kryzysu sprzed zaledwie czterech lat.

Pod koniec października rząd Holandii zapowiedział, że będzie próbował uzgodnić z Chinami „konstruktywne rozwiązanie" w sprawie Nexperii. W rozmowach tych wsparcie dla Holandii zapowiedział Maroš Šefčovič, komisarz UE ds. handlu. ●

OGŁOSZENIE PŁATNE

Kraj/34404482

1 RP

eprasa.pl 8dbc977d5c

Po wyborach w Nowym Jorku

Mamdani nie zostanie prezydentem USA. Ale może zmienić kształt debaty w kraju

Na lewicy i w centrum trwa wojna wszystkich ze wszystkimi. Na tym tle przyszły burmistrz Nowego Jorku wygląda jak oaza profesjonalizmu

Mazzini

W czasie zakończonej właśnie kampanii wyborczej w Nowym Jorku najciekawszą cechą Zohrana Mamdaniego, 34-letniego socjalisty z mikrym doświadczeniem w zawodowej polityce, było to, jak bardzo normalnym i umiarkowanym był kandydatem.

Przyszły burmistrz Nowego Jorku wywodzi się z rodziny o ogromnym kapitale społecznym, co jest właściwie kwintesencją bycia politykiem w USA. Jego ojciec, Mahmood Mamdani, wykładał na wydziałach antropologii i nauk politycznych prestiżowego uniwersytetu Columbia – tego samego, który był epicentrum ubiegłorocznych protestów studenckich w sprawie wojny w Gazie i który ma największe z całej Ligi Bluszczowej tradycje lewicowego aktywizmu. Matką nowego burmistrza jest z kolei Mira Nair, amerykańsko-indyjska reżyserka, twórczyni „Monsunowego Wesela", laureatka Złotego Lwa, Cezarów czy nagród BAFTA.

Sam Zohran Mamdani, nieco wbrew mocno lansowanemu teraz wizerunkowi przeciwnika elit (całą kampanię przechodził w zużytych adidasach, które urosły do rangi symbolu walki z oligarchią), uczył się chociażby w prestiżowej Bronx High School of Science, a potem w mocno elitarnym Bowdoin College. Może więc nie jest biały, nie ma typowo amerykańsko brzmiącego nazwiska – ale pochodzenie idealne do tego, żeby odnieść sukces w polityce.

Nierewolucyjny program Mamdaniego. Mamdani powszechnie chwalony jest za wykorzystanie serwisów społecznościowych, zwłaszcza TikToka, w kampanii wyborczej. Chris Hayes, dziennikarz stacji MSNBC i autor bestsellerowej książki Sirens' Call o zagrabianiu naszej uwagi przez smartfony i koncerny technologiczne, nazwał go nawet apostołem polityki nowych czasów. Tyle tylko, że Ameryka już w tym miejscu była, przecież politykiem Partii Demokratycznej, który święcił triumfy, bo umiejętnie korzystał z Facebooka, był nie kto inny, jak Barack Obama.

W ostatnich dniach kampanii dziennikarze technologiczni, między innymi bardzo szanowana za oceanem Taylor Lorenz, wiodąca ekspertka od kultury internetowej, chwalili go za innowacyjność – oto Mamdani jako pierwszy polityk w USA przeprowadził konferencję prasową wyłącznie dla „twórców treści", a nie dla dziennikarzy. Na sali nie było żadnego przedstawiciela tradycyjnych mediów, ale pojawiło się tam ponad 70 influencerów z TikToka i Instagrama, wszyscy zajmujący się newsami i polityką. Na taką skalę rzeczywiście nie robił tego pewnie nikt, ale warto przypomnieć, że nawet starszy od Mamdaniego o dwa pokolenia Joe Biden w czasie swojej prezydentury udzielił więcej wywiadów twórcom mającym swoje newslettery na Substacku niż dziennikarzom dużych mediów drukowanych. Z „The New York Times", najważniejszym dziennikiem w kraju, Biden nie porozmawiał jako prezydent ani razu.

• **31 października 2025 r. Zohran Mamdani tańczy w domu seniora w Lower East Side na Manhattanie** FOT. REUTERS / BRENDAN MCDERMID

Program Mamdaniego żadną miarą rewolucyjny nie był. Podniesienie podatków dla przedsiębiorstw i osłabienie ich monopoli? Demokraci mówią o tym od dawna, Elizabeth Warren opierała nawet na tym swoją walkę o partyjną nominację prezydencką w 2020 roku. Zamrożenie czynszów? Znowu – jeden z ulubionych postulatów czasów Bidena, w dodatku o tym samym mówili rywale Mamdaniego w partyjnych prawyborach z czerwca, między innymi Brad Lander. Miejskie sklepy spożywcze? Pilotażowe programy w tym zakresie wprowadzono w Madison w stanie Wisconsin i w Chicago. Darmowa komunikacja publiczna? Kansas ma ją od 2019 roku, darmowe autobusy wprowadzono w Waszyngtonie czy Filadelfii. Listę rzekomo rewolucyjnych postulatów Mamdaniego, które wpisują się po prostu w ogólny trend amerykańskiej polityki, można rozwijać jeszcze długo.

Swoją drogą dość zabawne jest, że nowego burmistrza Donald Trump nazywa komunistą. Przy działaniach Trumpa, przejmującego chociażby 10 proc. udziałów w Intelu, rozdysponowującego państwowe zasoby pomiędzy kilka spółek swoich technologicznych akolitów i nakładającego cła na wszystko, na co się da, by zmniejszyć wpływ handlu międzynarodowego na amerykańską gospodarkę, pomysły Mamdaniego wyglądają co najwyżej na kosmetyczne regulacje.

Mamdani burmistrzem mimo kłopotów Demokratów. Mimo tych zastrzeżeń Zohran Mamdani jest nową jakością w amerykańskiej polityce – i to z kilku powodów. Na pewno w zwycięstwie pomogła mu absolutna pustynia intelektualna w Partii Demokratycznej. Wybory w Nowym Jorku odbyły się niemal co do dnia rok po wygranej Trumpa w wyborach prezydenckich, a Demokraci dalej nie wiedzą do końca, dlaczego przegrali – w dodatku dyskusję prowadząc w gronie tych samych osób, które do tej porażki doprowadziły. Partia ma najniższe zaufanie w historii, niższe niż poparcie dla Trumpa, a młodzi chętniej rejestrują się w szeregach Republikanów. Demografia też nie działa na ich korzyść, bo stany typowo liberalne, jak Nowy Jork czy Kalifornia, mają coraz mniejszą populację z powodu wysokich kosztów życia. Młodzi Demokraci przenoszą się na przykład do Teksasu, gdzie mieszkania są kilkukrotnie tańsze. Nawet jeśli pozostaną Demokratami, mandatów dla swojej partii tam nie zdobędą – a osłabią pozycję w dawnych twierdzach.

Na lewicy i w centrum trwa więc wojna wszystkich ze wszystkimi. Młodzi chcą ustąpienia starych, a starzy chcą, żeby młodzi siedzieli cicho. Socjaliści spod znaku Berniego Sandersa wzywają do walki z oligarchią, podczas gdy technokraci, jak Ezra Klein z „New York Timesa", przekonują, że kluczem do sukcesu jest deregulacja. JB Pritzker i Gavin Newsom chcą konfrontacji z Trumpem na poziomie stanowym, podczas gdy Elizabeth Warren czy Chris Murphy nawołują, by „po prostu robić swoje".

Na tym tle Mamdani wygląda jak oaza profesjonalizmu. Wygrywa w dużym mieście, świetnie radzi sobie z uwagą mediów, bezbłędnie żegluje po internecie. Dla Trumpa jest też przeciwnikiem idealnym, bo ma socjalistyczne poglądy, nie jest biały i popiera Palestynę w wojnie z Izraelem. W dodatku nie urodził się w USA, nie może więc ubiegać się o prezydenturę – przez co Trump nie musi na niego poświęcać aż tyle zasobów, wszak nie będzie nigdy dla niego czy jego następców realnym konkurentem.

Postulaty klasowe zamiast polityki tożsamościowej. Prawdziwą siłą nowego burmistrza Nowego Jorku jest jednak zrozumienie najważniejszej prawdy o problemach amerykańskiego społeczeństwa – czyli gigantycznego, niemożliwego do utrzymania rozwarstwienia klasowego. Mamdani jest pierwszym politykiem amerykańskiej lewicy, który przy pomocy nowych środków przekazu zbudował całą kampanię wokół postulatów klasowych. Trzeba mu przypisać za olbrzymi sukces, że nie dał się zapędzić w pułapkę polityki tożsamościowej. Choć jest młodym, niebiałym mężczyzną sympatyzującym z Palestyną, wolał mówić o cenach żywności i o czynszach, a nie o prawach mniejszości czy o Izraelu. To zresztą nie przypadek, że Trump atakuje go głównie za bycie „komunistą", a nie „arabskim terrorystą". To Mamdani, nie Biały Dom narzucił w tej kampanii narrację.

Joan C. Williams, socjolożka z University of San Francisco i autorka fantastycznej książki „Outclassed" o nierównościach społecznych w USA, powiedziała mi niedawno, że Amerykanie są nie tyle ślepi na klasowość, co zaprzeczają istnieniu klas społecznych jako takich. Cóż, z Mamdanim rządzącym Nowym Jorkiem może okazać się to niemożliwe.

Tym samym 34-latek przyspiesza procesy, które w Ameryce podskórnie dzieją się od lat – a dzisiaj nie da się ich już ignorować. Kluczową kwestią są koszty życia, zablokowane kanały awansu społecznego, dostępność mieszkań i rozwarstwienie materialne. Wbrew staraniom MAGA i Trumpa USA to kraj tak różnorodny etnicznie, że kandydaci o mieszanym pochodzeniu będą wygrywać coraz częściej. Amerykanie wiedzą też już, że ich model relacji polityczno-gospodarczych jest kompletnie niewydolny, więc otwierają się na nowe propozycje – jak zwykła europejska socjaldemokracja, której chce Mamdani, za oceanem wciąż będąca tabu. W polityce zagranicznej z kolei konfliktem osiowym przestaje być II wojna światowa, a są nim wojny z Bliskiego Wschodu. Europa nie jest więc dla nikogo punktem odniesienia, są nim kraje arabskie, ewentualnie Ameryka Łacińska.

Zohran Mamdani jest więc polityczną pigułką przyszłości Stanów Zjednoczonych. Czas pokaże, na ile z tej pigułki skorzystać będzie chciał cały kraj. ●

Mateusz Mazzini

• **Teksty w dziale Opinie wyrażają poglądy autorów i nie muszą odzwierciedlać stanowiska redakcji**

1 RP

eprasa.pl 8dbc977d5c

Dlaczego liberalni demokraci chcą konkurować z nacjonalistami, kto bardziej kocha ojczyznę

Tęksnota za spolegliwym obywatelem

Czesław Sikorski

Autor jest emerytowanym profesorem Uniwersytetu Łódzkiego

W środowiskach demokratyczno-liberalnych dominuje przekonanie o potrzebie patriotyzmu krytycznego, w którym miłość do ojczyzny nie przeszkadza w dostrzeganiu i krytykowaniu ludzi, zdarzeń i decyzji dających jakieś korzyści własnemu narodowi, ale szkodzących innym nacjom.

Zastanawia dlaczego liberalni demokraci przyjmują za nacjonalistami emocjonalne znaczenie patriotyzmu i są gotowi konkurować z nimi, kto bardziej kocha ojczyznę. Przecież tak rozumiany patriotyzm oparty na ekscytacji mitami i legendami tożsamościowymi jest z natury rzeczy sprzeczny z upowszechnianiem krytycznego myślenia. Wszak miłość jest ślepa, więc wszystko, co polskie zasługuje wyłącznie na podziw i szacunek, co ma stanowić podstawę dumy narodowej. Wszystko, co w historii było złe i wstydliwe należy zatem usprawiedliwić, a jak się nie da, to o tym zapomnieć, wyprzeć ze zbiorowej pamięci, aby nic nie tłumiło blasku wielkości przedmiotu adoracji.

Zarówno w szkole, jak i w różnych odmianach pedagogiki społecznej mamy do czynienia z „banalnym nacjonalizmem" według określenia Michaela Billiga, angielskiego profesora nauk społecznych w Uniwersytecie Loughborough. To właśnie ten banalny nacjonalizm stał się społeczną normą po rozkwicie państw narodowych w XIX wieku. Ta norma nie pozwala wyrwać się z okowów emocjonalnego stosunku do ojczyzny. W tych warunkach stwierdzenie, że miłość do ojczyzny jest sentymentalną bzdurą jest społecznie dyskwalifikujące i ludzie, a zwłaszcza politycy, nigdy by się na taką deklarację nie odważyli. Jedynie Lew Tołstoj miał odwagę to napisać, co w końcu XIX wieku spotkało się z ostrą krytyką ze strony rosyjskich elit.

Tymczasem emocjonalne rozumienie patriotyzmu ma dwa oblicza: jest to albo infantylny sentymentalizm, albo kibolski szowinizm. To przykre, że demokraci łączą się z nacjonalistami, chętnie za nimi powtarzając takie nadęte frazy, jak „warto być Polakiem" lub „Polacy są wspaniałym narodem".

Nasze myślenie i język zostały zdominowane przez pojęcia tradycyjne, wyrosłe na gruncie walki z innymi narodami. Dlatego wciąż posługujemy się emocjonalnymi sloganami, nie zdając sobie sprawy z ich infantylnej i demoralizującej treści. A przecież stosunek do ojczyzny i własnego narodu można wyrazić zupełnie inaczej, nie uciekając się do zaklęć na temat naszej wielkości w odwiecznym i krwawym wyścigu międzynarodowym. Zamiast emocjonalnego zadęcia, zwanego patriotyzmem, wystarczy uczciwość i poczucie odpowiedzialności obywatelskiej wynikające z faktu narodowej przynależności i czerpanych z tego tytułu korzyści. Ta uczciwość i odpowiedzialność nakazuje podjąć największe ryzyko, gdy ojczyzna jest w niebezpieczeństwie. Wszelako nie zawsze trzeba je podejmować na apel państwowej władzy, zgodnie z wyzutym z moralnej i racjonalnej treści hasłem angielskich żołnierzy: „My Country, Right or Wrong", Człowiek uczciwy nie powinien tego robić, gdy zdaje sobie sprawę, że apelowanie do patriotyzmu ma przykryć imperialne zapędy. To Ukraińcy walcząc z Rosjanami zachowują się uczciwie i odpowiedzialnie, w przeciwieństwie do Rosjan, patriotycznie reagujących na wezwanie Putina.

Kiedy wreszcie upowszechni się u nas przekonanie, że najważniejszy jest człowiek? Człowiek, który ma obowiązek być uczciwym i odpowiedzialnym w stosunku do wspólnoty, w której żyje, ale który ma również prawo wyboru tej wspólnoty. Najwyższy czas, aby w edukacji i wychowaniu wzorzec patrioty zastąpić wzorcem spolegliwego obywatela. Słowo „spolegliwy" jest tu użyte oczywiście w tym znaczeniu, w jakim nadał mu Tadeusz Kotarbiński, a nie mylnie i niestety powszechnie dziś utożsamianym z pokorą i konformizmem. Spolegliwość jest cechą człowieka, na którym można polegać. Spolegliwym obywatelem jest więc ktoś, na kim można polegać, jeśli chodzi o wypełnianie obowiązków względem społeczności swojego kraju.

Spolegliwy obywatel durną miłość do ojczyzny zastępuje chęcią dążenia do poprawy dobrostanu ludzi, z którymi ma poczucie więzi terytorialnej i kulturowej. Do swoich obowiązków, oprócz uczciwego płacenia podatków, rzetelnej pracy, przestrzegania zasad współżycia społecznego itp., zalicza również aktywny udział w obronie kraju, jeśli zajdzie taka potrzeba. Spolegliwy obywatel nie marzy o tym, aby oddać życie za ojczyznę, ale nie zawaha się, by je narażać w godzinie próby. Nie ma w tym jednak niczego nadzwyczajnego, bo przecież tak codziennie zachowują się ludzie pracujący w niektórych zawodach: strażacy, policjanci, ratownicy, a także górnicy czy budowlańcy. Tak zresztą zachowuje się każdy porządny człowiek, który z narażeniem własnego życia próbuje ratować życie innych ludzi podczas rozmaitych katastrof lub klęsk żywiołowych.

Jeśli chodzi o stosunek do ojczyzny, mamy więc wybór: albo ideologiczny szowinizm, albo pragmatyczna postawa obywatelska. Ten pierwszy jest emocjonalny, neurotyczny i egoistyczny. Ta druga jest racjonalna i humanistyczna, i choć daleka od egzaltacji, wcale nie musi być zimna i pozbawiona sentymentu do tego, co towarzyszy człowiekowi od dziecka i łączy z dawnymi pokoleniami. ●

wyborcza to WY

Cały tekst na **wyborcza.pl/wyborczatowy**

OGŁOSZENIE PŁATNE Kraj/34404925

**Likwidator
Gminnej Spółdzielni
„Samopomoc Chłopska" w Ulanowie,**
KRS: 0000142114

ogłasza, że z dniem 1.10.2025 r.

Spółdzielnia została postawiona w stan likwidacji.

Wzywa się wierzycieli do zgłoszenia wierzytelności w term. 3 m-cy od ogłoszenia.

OGŁOSZENIE PŁATNE Kraj/34405470

W Sądzie Rejonowym w Żywcu w Wydziale I Cywilnym, toczy się pod sygn. akt I Ns 409/24, sprawa z wniosku Leszka Śliwa i Jolanty Śliwa o uregulowanie własności nieruchomości działki 6174 o pow. 0,0269 ha, zabudowanej, położonej w Łodygowicach, objętej jedn. rej. G1303, odpowiadającej parcelom I. kat 777 i I. kat 2666/2 Gminy Łodygowice, objęte KW nr BB1Z/00014190/7 Sądu Rejonowego w Żywcu Wydziału V Ksiąg Wieczystych przez zasiedzenie na rzecz: Leszka Śliwa i Jolanty Śliwa. Sąd wzywa wszystkich zainteresowanych, aby zgłosili się do udziału w sprawie, przedstawiając swoje roszczenia, w terminie 3 miesięcy od daty wywieszenia ogłoszenia – pod rygorem pominięcia ich w dalszym postępowaniu i stwierdzenia zasiedzenia jeśli zostanie wykazane.

OGŁOSZENIE PŁATNE Kraj/34405185

BYDGOSZCZ

PREZYDENT MIASTA BYDGOSZCZY

WYCIĄG Z OGŁOSZENIA O PRZETARGU

Prezydent Miasta Bydgoszczy

informuje o ogłoszeniu I przetargu ustnego nieograniczonego na sprzedaż nieruchomości niezabudowanej, stanowiącej własność Miasta Bydgoszczy, położonej w Bydgoszczy przy ul .Wyzwolenia/Gryfa Pomorskiego

1. Oznaczenie i przeznaczenie nieruchomości: - teren o łącznej pow. 0,4222 ha:
dz.nr 1/83, obr. 426, pow. 0,2448 ha, KW nr BY1B/00221354/8,
dz.nr 16/25, obr. 426, pow. 0,0252 ha, KW nr BY1B/00068321/7,
dz.nr 7/41, obr. 433, pow. 0,1488 ha, KW nr BY1B/00068321/7,
dz.nr 7/44, obr. 433, pow. 0, 0034 ha, KW nr BY1B/00066773/6.
Zgodnie z obowiązującym miejscowym planem zagospodarowania przestrzennego „Fordon: Zofin, Niepodległości i Łoskoń - część południowa" w Bydgoszczy, znajduje się w ustalenie „74.U"- teren zabudowy usługowej.
2. Cena wywoławcza: **2.972.000,- zł** netto (słownie: dwa miliony dziewięćset siedemdziesiąt dwa tysiące złotych) do wylicytowanej ceny zostanie doliczony podatek VAT.
3. Termin i miejsce przetargu: **14 stycznia 2026r**., godz. **11⁰⁰**. w Urzędzie Miasta Bydgoszczy przy ul. Jezuickiej 2 (sala Łochowskiego).
4. Wysokość wadium**: 366.000 ,- zł** (trzysta sześćdziesiąt sześć tysięcy złotych) termin wpłaty**: do 07 stycznia 2026r**.).
5. Miejsce wywieszenia i publikacji ogłoszenia o przetargu:
- tablica ogłoszeń: Urząd Miasta Bydgoszczy przy ulicy Grudziądzkiej 9-15 (Budynek A) ,
- strony internetowe: http://bip.um.bydgoszcz.pl (w zakładce *Ogłoszenia o przetargach na zbycie nieruchomości).*
6. Szczegółowe informacje o przetargu można uzyskać w Wydziale Mienia i Geodezji Urzędu Miasta Bydgoszczy przy ul. Grudziądzkiej 9-15, budynek A – II piętro, pokój 218, tel. (52) 58 58 233, w godzinach 8⁰⁰ - 16⁰⁰ (pon., śr., czw.); 8⁰⁰ – 18⁰⁰ (wt.); 8⁰⁰ – 14⁰⁰ (pt.).

Kraj/34405473

BIUROWIEC „ZASTAL" NA SPRZEDAŻ

Zarządca masy sanacyjnej ASAS sp. z o.o. ogłasza przetarg pisemny z ustną licytacją, którego przedmiotem jest biurowiec „ZASTAL" w Zielonej Górze, składający się z:

1. nieruchomość gruntowa, dla której Sąd Rejonowy w Zielonej Górze, VI Wydział Ksiąg Wieczystych, prowadzi księgę wieczystą o nr ZG1E/00070413/5, składająca się z działek o nr 120/59 oraz 120/60, położonych w obrębie Zielona Góra, gmina – Zielona Góra, powiat – Zielona Góra, województwo Lubuskie, o łącznej powierzchni 0,3075 ha,
2. nieruchomość lokalowa położona przy ul. Sulechowskiej 4A/1 w Zielonej Górze, gmina – Zielona Góra, powiat – Zielona Góra, województwo Lubuskie, dla której Sąd Rejonowy w Zielonej Górze, VI Wydział Ksiąg Wieczystych, prowadzi księgę wieczystą o nr ZG1E/00110312/0,
3. nieruchomość lokalowa położona przy ul. Sulechowskiej 4A/2 w Zielonej Górze, gmina – Zielona Góra, powiat – Zielona Góra, województwo Lubuskie, dla której Sąd Rejonowy w Zielonej Górze, VI Wydział Ksiąg Wieczystych, prowadzi księgę wieczystą o nr ZG1E/00110314/4.

Lokale tworzą dziewięcio i częściowo dziesięciokondygnacyjny budynek o powierzchni użytkowej 3528,90 m².

CENA WYWOŁAWCZA (minimalna): 4.383.800,00 zł netto

WADIUM: 438.380,00 zł

TERMIN SKŁADANIA OFERT: 1 grudnia 2025 r., godz. 16:00

TERMIN WPŁATY WADIUM: 1 grudnia 2025 r. (liczy się faktyczny termin uznania kwoty wadium na rachunku bankowym)

TERMIN I MIEJSCE OTWARCIA OFERT: 2 grudnia 2025 r., godz. 12:00, Kancelaria Notarialna Janusz Rudnicki, Robert Sielski Notariusze s.c., ul. Marszałkowska 55/73 lok. 33, 00-676 Warszawa.

Oferty należy składać na adres kancelarii notarialnej: Kancelaria Notarialna Janusz Rudnicki, Robert Sielski Notariusze s.c., ul. Marszałkowska 55/73 lok. 33, 00-676 Warszawa.

Warunkiem uczestnictwa jest wpłacenie wadium w wys. 438.380,00 zł. Wadium wnosi się przelewem na rachunek bankowy prowadzony dla ww. Kancelarii Notarialnej, przez bank Santander Bank Polska o numerze: 94 1090 1870 0000 0001 4646 4251, z dopiskiem: „WADIUM ASAS Sp. z o.o. (tu podać nazwę oferenta)". Wpłata wadium musi zostać potwierdzona poprzez podpisanie PROTOKOŁU WPŁATY KWOTY DO DEPOZYTU w ww. Kancelarii Notarialnej. Bezzwrotny koszt sporządzenia protokołu wynosi 1600,00 zł brutto i pokrywany jest przez oferenta.

Oferta wraz z wymaganymi dokumentami powinna być umieszczona w zamkniętej w sposób uniemożliwiający zapoznanie się z jej treścią bez jej otwarcia kopercie, którą należy umieścić w drugiej, większej kopercie. Każda z tych kopert powinna być zaadresowana do ww. kancelarii notarialnej wraz z dopiskiem:
„NIE OTWIERAĆ – OFERTA PRZETARGOWA NA SPRZEDAŻ NIERUCHOMOŚCI ASAS"

OPERAT SZACUNKOWY, REGULAMIN PRZETARGU WRAZ Z WZOREM OFERTY udostępniany jest w dowolnej formie po uzgodnieniu z zarządcą pod nr telefonu: 536 514 052 lub adresem e-mail: weronika.kawa@hambura.pl.

OGŁOSZENIE PŁATNE Kraj/34405313

WYCIĄG Z OGŁOSZENIA O PRZETARGU

STAROSTA RYBNICKI INFORMUJE,

że ogłosił pierwszy przetarg ustny nieograniczony na sprzedaż prawa własności nieruchomości gruntowej niezabudowanej, stanowiącej własność Skarbu Państwa, położonej na terenie Gminy Lyski w sołectwie Bogunice.

Nieruchomość oznaczona jest według księgi wieczystej oraz katastru nieruchomości jako działka nr **162/14 o pow. 0,5145 ha**, Gmina Lyski, obręb Bogunice, arkusz mapy 2.

Cena wywoławcza nieruchomości **357 500 zł netto.**
Wymagane wadium **35 750 zł.**

Przetarg odbędzie się w dniu **14 stycznia 2026 r. o godzinie 9⁰⁰,** w siedzibie Starostwa Powiatowego w Rybniku, przy ul. 3 Maja 31, w pokoju nr 324.

Ogłoszenie o przetargu zostało wywieszone i opublikowane na tablicy ogłoszeń w siedzibie Starostwa Powiatowego w Rybniku, tablicy ogłoszeń Urzędu Gminy Lyski, stronie internetowej Starostwa Powiatowego w Rybniku oraz stronie Biuletynu Informacji Publicznej Starostwa Powiatowego.

Szczegółowe informacje dotyczące przetargu można uzyskać w Referacie Gospodarki Nieruchomościami Starostwa Powiatowego w Rybniku, ul. 3 Maja 31, 44-200 Rybnik – pokój 324 i 301 bądź pod nr tel. (32) 41 61 317 lub (32) 41 61 332.

1 RP

eprasa.pl 8dbc977d5c

Oto nowa filmowa gwiazda

O CZYM MYŚLI TWÓJ PIES?

W filmie „Good Boy" wystąpił pies reżysera. Nie był szkolony do gry, więc jego reakcje są w pełni naturalne.

FOT. MONOLITH FILMS

Piotr Guszkowski

O czym myśli mój pies, kiedy stukam w klawiaturę, pisząc ten tekst?

Co skrywają kochane, brązowe ślepia wpatrzone we mnie z kanapy?

Zdążyłem się przyzwyczaić, że są jak niezawodny system monitoringu, odkąd dwa lata temu wzięliśmy Kori ze schroniska. Wstyd się przyznać, ale to historia żywcem wzięta z memów z serii „Stary nie chce psa". Tak: stary nie chciał psa i dwa tygodnie później byliśmy nierozłączni. A nawet wcześniej. Chyba tego się obawiałem – w końcu pracuję z domu, co oznacza, że spędzalibyśmy całe dnie razem. Stąd wziął się opór, który w końcu został przełamany.

Kontakt wzrokowy zwiększa wydzielanie oksytocyny – hormonu, który pomaga budować zaufanie. W spojrzeniu Kori wyczuwam komfort i spokój. Czy za chwile zeskoczy z kanapy, złapie w pysk swoją ulubioną zabawkę, mocno już sfatygowaną, pluszową głowę potwora Frankensteina, z zaproszeniem do zabawy? A nie, jednak oczy powoli się zamykają. Tego jej zazdroszczę, że całymi dniami może sobie tak bezkarnie spać.

PAŃCIO NIE CHCE SŁUCHAĆ

Indy – uroczy nowoszkocki retriever z filmu „Good Boy" – też pewnie chętnie by się zdrzemnął. Ale jego człowiekowi zagraża niebezpieczeństwo. Jak tylko dotrą do chatki w środku lasu, Indy wyczuwa obecność, która go niepokoi. Próbuje ostrzec Todda (w tej roli Shane Jensen), swojego opiekuna, że zostanie tu to nienajlepszy pomysł. Ale mężczyzna bagatelizuje reakcje psa i zabiera się za sprzątanie domu po dziadku.

Kino grozy ma ograniczony pomysł na psy: czyni z nich krwiożercze bestie albo ofiary psychopatów czy nadprzyrodzonych mocy. Zazwyczaj giną więc jako pierwsze, zanim bohaterowie zaczną zdawać sobie sprawę, że czyha na nich zło. Ale tym razem jest inaczej, bo Ben Leonberg uczynił Indy'ego głównym bohaterem „Good Boya". W ten sposób reżyser już na wstępie zyskuje punkty u publiczności. Bo któż nie przejmie się losem uroczego czworonoga? Leonberg podjął się dość karkołomnego zadania i pogodzenie dwóch perspektyw w taki sposób, żebyśmy na ekranie oglądali Indy'ego, a zarazem mogli spojrzeć na świat jego oczami.

Niemal cały film nakręcono więc z niskiego kąta. Kamera umieszczona zostaje na poziomie oczu psa.

Nagle korytarze i pomieszczenia wyglądają inaczej, jakby groźniej: schody na piętro przypominają wysoką górę, a przestrzeń pod łóżkiem piekielne czeluścia. Ludzkie sylwetki zostały ucięte (prawie jak w „Krowie i kurczaku"). Inaczej niż dla Indy'ego, dla nas Todd pozostaje na drugim planie. Gdzieś tam, w tle, Todd przeżywa swój dramat – którego Indy nie potrafi pojąć.

A my przez chwilę możemy zastanawiać się, czy nie czeka nas powtórka z Jacka Torrance'a, bohatera powieści „Lśnienie" Stephena Kinga i głośnego filmu Stanleya Kubricka.

Każdy cień, każdy trzask czy szurniecie w przeklętym domu, wydaje się zwiastować niebezpieczeństwo. Indy nastawia uszu. Ma wyostrzone zmysły i wyczuwa więcej. Nawet to, co ukrywa się w ciszy mroku. Nie uciekne jednak, jakby niewidzialna siła trzymała go przy Toddzie. To przywiązanie, lojalność, które nie potrzebują żadnego fizycznego łańcucha.

Jak ostrzec opiekuna przed zagrożeniem? Gdyby tylko Indy potrafił mówić. Albo inaczej: gdyby tylko Todd potrafił słuchać. Psy komunikują się z nami w klarowny sposób, ale to po naszej stronie leży wysiłek, żeby nauczyć się ich języka. Nie jest to z początku łatwe, ale potrafi przynieść ogromną satysfakcję i pogłębić więź.

400 DNI ZDJĘĆ

Przy minimum dialogów i fabuły groza rodzi się tu – a przynajmniej powinna – na styku dezorientacji i wzajemnego niezrozumienia. Piszę „powinna", bo według mnie świetny pomysł nie do końca się sprawdza w kategoriach horroru. Sceny stają się powtarzalne, a Leonbergowi nie udaje się wykrzesać z nich tyle napięcia, ile byśmy chcieli. Niemniej „Good Boy" okazuje się ciekawym ćwiczeniem z międzygatunkowej komunikacji. Pytanie, czy to w ogóle horror, czy dramat o odchodzeniu ubrany w gatunkowy kostium. Pies rozumuje po swojemu. Może tym, co wywołuje u niego niepokój, nie są jednak demony ani duchy, tylko śmierć, która coraz bardziej stanowczo upomina się o Todd?

Kino grozy ma ograniczony pomysł na psy: czyni z nich krwiożercze bestie albo ofiary psychopatów czy nadprzyrodzonych mocy. Zazwyczaj giną więc jako pierwsze, zanim bohaterowie zaczną zdawać sobie sprawę, że czyha na nich zło. Ale tym razem jest inaczej

Gwiazdą „Good Boya" jest Indy – pies reżysera – nagrodzony już na festiwalu South by Southwest. Co ciekawe, nie był szkolony do gry w filmach, więc jego reakcje są w pełni naturalne. Widać w nich zarówno instynkt, jak i zaufanie, które łączy go z osobą za kamerą. Leonberg nakręcił film niskim kosztem (budżet ok. 750 tys. dolarów), więc nie mógł sobie pozwolić na wynajęcie zawodowego psiego aktora – ale, jak widać, nie musiał.

Rytm pracy został dostosowany do możliwości Indy'ego, przez co zdjęcia trwały ponad 400 dni na przestrzeni trzech lat.

Można oczywiście dyskutować, czy to Indy „gra", czy raczej Leonberg umiejętnie wykorzystuje magię montażu i tzw. efekt Kuleszowa – zderzając ujęcia w taki sposób, by widz dopisał emocje, które chciałby psim spojrzeniu zobaczyć. Ale może właśnie w tym tkwi siła filmu? Przypomina, że psy odbierają świat po swojemu – i co innego jest dla nich horrorem niż dla nas. Inna sprawa, że nawet jak wychodzę na spacer późnym wieczorem, a latarnie w parku zawodzą, w towarzystwie Kori czuję się bezpiecznie. Jak pokaże zęby, nie zbliży się do nas nawet zło. ●

„Good Boy" w kinach od 31 października.

1 RP

eprasa.pl 8dbc977d5c

FOT. MATERIAŁY PRASOWE UŁ

Nagroda im. Kotarbińskiego

Najlepsze książki humanistyczne w Polsce

Nominacje do nagrody Kotarbińskiego trafiły do autorów dotykających istotnych problemów współczesności.

Małgorzata Szlachetka

Nagroda im. Pierwszego Rektora Uniwersytetu Łódzkiego Profesora Tadeusza Kotarbińskiego to wyróżnienie dla autorów i autorek naukowych książek humanistycznych. Jedyna tego rodzaju nagroda w Polsce. O tym, kto otrzyma 70 tysięcy zł na dalszy rozwój naukowy, dowiemy się 30 listopada.

Oto nominacje:

Michał Bilewicz

„Traumaland. Polacy w cieniu przeszłości”
Wydawnictwo Mando

1 Michał Bilewicz, który jest psychologiem społecznym, pisze o tym, jak trauma II wojny światowej odciska się na kolejnych pokoleniach. I jaki ma wpływ na obecne społeczeństwo.

Danuta Ulicka

„Doświadczenie czasu w przestrzeni archiwum”
Wydawnictwa Uniwersytetu Warszawskiego

2 To opowieść o tym, jak pasjonujące może być poszukiwanie archiwalnych materiałów. Odnajdowanie kolejnych dokumentów przypomina niekiedy pracę detektywa. Nie brakuje zaskoczeń, gdy okazuje się, że nowe źródło zostaje odkryte tam, gdzie nikt się go nie spodziewał. Prof. Danuta Ulicka, która pracuje w Instytucie Literatury Polskiej Wydziału Polonistyki Uniwersytetu Warszawskiego, z pasją rekonstruuje życiorysy osób, o których inni zapomnieli.

Karolina Ćwiek-Rogalska

„Ziemie. Historie odzyskiwania i utraty”
Wydawnictwo Radio Naukowe.

3 Ta książka zaczyna się od osobistej perspektywy. – Moi dziadkowie w 1945 roku przyjechali na Pomorze Środkowe z Radomszczyzny, jako osadnicy. To doświadczenie było zawsze obecne w naszej rodzinnej historii (...). Od tego osobistego wątku zaczynam książkę i na nim kończę.

„Historię »Ziem Odzyskanych« zaludniają duchy. Te, które pozostały tu po poprzednich, niemieckich mieszkańcach, te, które nowi mieszkańcy przywieźli ze sobą, i wreszcie te, które narodziły się już na miejscu” – pisze antropolożka dr hab. Karolina Ćwiek-Rogalska z Instytutu Slawistyki PAN.

Przemysław Czapliński

„Rozbieżne emancypacje. Przewodnik po prozie 1976-2020”
Wydawnictwo Literackie

4 Zakres tematów jest tu bardzo szeroki: literatura pisana przez kobiety, reportaż, fantastyka i fantasy oraz zwrot ludowy.

Przemysław Czapliński, krytyk literacki i profesor literatury współczesnej związany z Uniwersytetem im. Adama Mickiewicza w Poznaniu pisze: „Książka opowiada o emancypacjach w literaturze i kulturze polskiej ostatnich pięćdziesięciu lat. W momencie startu, w latach 70., powstał pozacenzuralny obieg czasopism i książek, który złamał monopol ówczesnej władzy na informację. Także wtedy zaczęła się emancypować literatura kobieca, potem lesbijska, gejowska, żydowska. W tym samym czasie przyspiesza emancypacja kultury popularnej i proces zacierania granicy między literaturą piękną i dokumentalną”.

I dalej: „W tamtej dekadzie rusza też literacka dekolonizacja Kresów, a w dekadach następnych polska wyobraźnia wyzwala się z zimnowojennej mapy porządkowanej przez oś Wschód-Zachód. Wszystkie te »wyzwolenia« doprowadziły do rozpadu dawnej opresyjnej całości. Jednak nowa całość nie powstała. Właśnie to zjawisko nazywam »rozbieżnymi emancypacjami«”.

Przemysław Wiatr

„Peter Sloterdijk – ćwiczenia z prowokacji. Rzecz o niedogmatycznej teorii mediów”
Wydawnictwo Uniwersytetu Marii Curie-Skłodowskiej

5 „W wieku XIX i w pierwszej połowie wieku XX rewolucja i »świeckie zbawienie« miały nadejść dzięki pracy – sprawiedliwym do niej dostępie i uczciwej redystrybucji, pojawiających się w jej wyniku dóbr. Dzisiaj, powiada Sloterdijk, liczymy, że zbawi nas komunikacja” – to fragment nominowanej publikacji.

– Filozoficzna diagnoza Petera Sloterdijka jest raczej pesymistyczna – mówi dr hab. Przemysław Wiatr. – Nadzieje, które wiązaliśmy z nowymi mediami nie spełniły się. ●

REKLAMA

Kraj/34405491

1 RP

eprasa.pl 8dbc977d5c

Za badania nad dzietnością, fotokatalizą, emocjami i falami terahercowymi

POLSKIE NOBLE PRZYZN

Nagrody Fundacji na rzecz Nauki Polskiej uznawane są za najważniejsze wyróżnienie naukowe w naszym kraju.

Piotr Cieśliński

Fundacja na rzecz Nauki Polskiej – niezależna instytucja typu non profit – jest największym w Polsce pozabudżetowym źródłem finansowania nauki. Przyznaje nagrody za „szczególne osiągnięcia i odkrycia naukowe, które przesuwają granice poznania i otwierają nowe perspektywy poznawcze, wnoszą wybitny wkład w postęp cywilizacyjny i kulturowy naszego kraju oraz zapewniają Polsce znaczące miejsce w podejmowaniu najbardziej ambitnych wyzwań współczesnego świata."

Jest to nagroda indywidualna, przyznawana w czterech obszarach tematycznych, jej wysokość wynosi 250 tys. zł. Potocznie zwana jest polskim Noblem. W tym roku laureatów wyłoniono już po raz 34.

NAGRODA W OBSZARZE NAUK O ŻYCIU I O ZIEMI

Prof. Ewelina Knapska z Instytutu Biologii Doświadczalnej im. M. Nenckiego PAN za **„odkrycie neuronalnych mechanizmów wewnątrzgatunkowego i międzygatunkowego przekazywania emocji."**

Laureatka, jako jedna z pierwszych na świecie, opisała zjawisko „emocjonalnego współodczuwania" u zwierząt laboratoryjnych oraz wykazała, że odpowiadają za nie określone obszary w mózgu. Odkryła, że w ciele migdałowatym – niewielkiej, głęboko ukrytej części mózgu – znajdują się wyspecjalizowane grupy neuronów, które odpowiadają za przekazywanie między osobnikami emocji – zarówno pozytywnych (np. radości), jak i negatywnych (strachu czy stresu).

Jej odkrycia nie tylko pozwalają zrozumieć naturę emocji, ale też otwierają nowe kierunki badań nad leczeniem takich chorób jak depresja czy autyzm.

Prof. Knapska ze swoim zespołem stosuje nowoczesne techniki, które pozwalają m.in. na śledzenie aktywności poszczególnych neuronów w odpowiedzi na bodźce społeczne. Jednym z najbardziej innowacyjnych narzędzi opracowanych przez laureatkę jest system Eco-HAB. To rodzaj „mysiego miasta", w którym zwierzęta żyją w półnaturalnych warunkach, a ich ruchy są automatycznie śledzone za pomocą chipów. Badacze mogą więc podglądać codzienne interakcje zwierząt, bez stresowania ich, w warunkach przypominających naturalne środowisko, co zapewnia obiektywność, wiarygodność i powtarzalność wyników.

To nowatorskie narzędzie zostało opatentowane i jest używane w badaniach nad spektrum autyzmu i fobiami społecznymi.

Dzięki Eco-HAB badacze odkryli, że myszy potrafią spontanicznie tworzyć sieci społeczne, a zapach zwierzęcia, u którego doszło do aktywacji układu nagrody w mózgu, wpływa na zachowanie innych osobników. Co więcej, zespół prof. Knapskiej udowodnił, że gryzonie rozpoznają, kiedy zwierzę z ich grupy odczuwa lęk lub ekscytację, oraz że potrafią uczyć się, obserwując emocje innych osobników, a proces ten zależy od płci i sytuacji społecznej.

Te badania wniosły nową perspektywę do zrozumienia genezy empatii. Wcześniej sądzono, że zdolność rozpoznawania emocji u innych wyewoluowała głównie w kontekście opieki nad potomstwem. Odkrycia prof. Knapskiej sugerują jednak, że opieka rodzicielska nie musiała być głównym motorem rozwoju takich zachowań – równie dobrze mogło nim być ostrzeganie o niebezpieczeństwie. Co istotne, przekazywanie emocji może zachodzić nie tylko pomiędzy osobnikami tego samego gatunku, lecz także między różnymi gatunkami. To może wskazywać, że pełni ono ważną funkcję informacyjną – pomaga przetrwać, ostrzegając przed zagrożeniem.

Prof. Ewelina Knapska wraz z zespołem odkryła także, że kluczowym elementem procesów zachodzących w ciele migdałowatym jest enzym MMP-9 – białko wpływające na zdolność neuronów do tworzenia i modyfikowania połączeń pomiędzy nimi. Gdy u myszy z objawami podobnymi do depresji zostaje przywrócona prawidłowa aktywność tego enzymu, powraca u nich zdolność uczenia się motywowanego nagrodą. To odkrycie może przyczynić się do opracowania nowych terapii w zaburzeniach takich jak depresja.

Ewelina Knapska ukończyła studia na Wydziale Biologii (2001) i na Wydziale Psychologii (2004) Uniwersytetu Warszawskiego. Doktorat obroniła w 2006 roku w Instytucie Biologii Doświadczalnej im. M. Nenckiego Polskiej Akademii Nauk, gdzie badała funkcjonalną organizację ciała migdałowatego w mózgu i społeczną komunikację emocji u szczurów. Staż podoktorski odbyła na Wydziale Psychologii Uniwersytetu Michigan (USA), zajmując się neuronalnymi podstawami wygaszania strachu. W 2013 roku habilitowała się w Instytucie Biologii Doświadczalnej PAN. Od 2012 roku kieruje Laboratorium Neurobiologii Emocji w Instytucie Biologii Doświadczalnej PAN. Jest współzałożycielką – wspólnie z prof. Leszkiem Kaczmarkiem – Centrum Doskonałości BRAINCITY – Centre of Excellence for Neural Plasticity and Brain Disorders, powstałego dzięki programowi Międzynarodowej Agendy Badawczej Fundacji na rzecz Nauki Polskiej i finansowanego ze środków europejskich.

FOT. MAGDALENA WIŚNIEWSKA-KRASIŃSKA/ARCHIWUM FNP (1,2,4)
FOT. ONEHD (3)

NAGRODA W OBSZARZE NAUK CHEMICZNYCH I O MATERIAŁACH

Prof. Dorota Gryko z Instytutu Chemii Organicznej PAN za **„opracowanie nowatorskich fotochemicznych metod syntezy związków organicznych, stanowiących istotny wkład w rozwój chemii organicznej."**

Osiągnięcie polega na opracowaniu unikatowych fotokatalizatów, czyli substancji, które przyspieszają reakcje chemiczne zachodzące pod wpływem światła. Te badania mogą znaleźć zastosowanie w wielu dziedzinach gospodarki – m.in. w przemyśle farmaceutycznym (do projektowania i produkcji nowych leków), materiałoznawstwie (do tworzenia zaawansowanych barwników), czy w biologii molekularnej (do bezpiecznej modyfikacji biocząsteczek, znakowania białek i badania procesów zachodzących w żywych komórkach).

Fotosynteza, dzięki której rośliny przekształcają energię światła w energię chemiczną, jest jednym z najbardziej fascynujących procesów w przyrodzie. Naukowcy od dziesięcioleci próbują wykorzystać podobne zjawiska, aby przeprowadzać różne reakcje chemiczne w sposób bardziej wydajny, czysty i ekologiczny. Kierowany przez prof. Gryko zespół opracował unikatowe fotokatalizatory, oparte na strukturze porfirynoidów – naturalnych związków, występujących m.in. w hemoglobinie i chlorofilu. Fotokatalizatory działają jak pośrednicy: pochłaniają energię światła, a następnie przekazują ją reagującym cząsteczkom, dzięki czemu reakcja zachodzi szybciej, łagodniej i bez potrzeby stosowania wysokich temperatur czy toksycznych metali ciężkich, takich jak ruten czy iryd (które obecnie są używane w wielu przemysłowych procesach chemicznych).

Dzięki fotokatalizatorom cząsteczki, które wcześniej niechętnie wchodziły w reakcje, mogą tworzyć potrzebne związki organiczne przy użyciu samego światła – darmowego i praktycznie niewyczerpanego źródła energii. Co ważne, wiele z tych procesów można prowadzić w wodzie, a nie w szkodliwych rozpuszczalnikach chemicznych, dzięki czemu są znacznie bardziej ekologiczne.

Dzięki pracy laureatki Polska należy dziś do światowych liderów w dziedzinie fotochemii i fotokatalizy.

Dorota Gryko ukończyła studia chemiczne na Uniwersytecie Warszawskim w 1994 roku. Karierę naukową kontynuowała w Instytucie Chemii Organicznej Polskiej Akademii Nauk w Warszawie, gdzie w 1997 roku obroniła doktorat, a w roku 2008 uzyskała habilitację. W latach 1998–2000 odbyła staż podoktorski w North Carolina State University (USA). W 2007 roku pracowała jako visiting researcher w University of Texas w Austin (USA). W 2015 uzyskała tytuł profesora. Jest członkiem Polskiego Towarzystwa Chemicznego i Towarzystwa Naukowego Warszawskiego. W 2023 roku została uhonorowana nominacją do Academia Net – międzynarodowej platformy prezentującej sylwetki wybitnych kobiet prowadzących badania naukowe.

NAGRODA W OBSZARZE NAUK MATEMATYCZNO-FIZYCZNYCH I INŻYNIERSKICH

Prof. Wojciech Knap z Instytutu Wysokich Ciśnień PAN i Laboratorium CENTERA w CEZAMAT Politechniki Warszawskiej za **„opracowanie nowych metod detekcji, wzmacniania i generowania fal terahercowych dla ultraszybkiej komunikacji bezprzewodowej".**

Badania laureata przełamują technologiczne bariery, które dotąd utrudniały praktyczne zastosowania fal terahercowych. To otwiera nowe możliwości m.in. w medycynie, przemyśle i telekomunikacji – a Polska, dzięki jego pracy, znalazła się w ścisłej światowej czołówce w tej dziedzinie.

Fale terahercowe – w zakresie pomiędzy mikrofalami a promieniowaniem podczerwonym – mają niezwykłe właściwości. Przenikają przez papier, tkaniny, plastik czy drewno, ale zatrzymują się na metalach i wodzie.

Nie są szkodliwe dla ludzi, dlatego można je wykorzystywać w diagnostyce medycznej czy skanowaniu produktów przemysłowych – bez potrzeby używania promieniowania rentgenowskiego.

Co więcej, fale THz mogą przenosić znacznie więcej danych, niż te wykorzystywane obecne w sieciach 4G, przyszłe generacje łączności – bezprzewodowe sieci 5G i 6G – będą wykorzystywać je jako nośnik informacji. Dzięki nim możliwe stanie się przesyłanie ogromnych ilości danych w czasie niemal rzeczywistym, co zrewolucjonizuje zarówno przemysł, medycynę, transport, jak i samą telekomunikację.

Badania prof. Wojciecha Knapa doprowadziły do opracowania nowych metod detekcji fal terahercowych. Osiągnięcie to stało się możliwe dzięki wykorzystaniu ultraszybkich tranzystorów, w których kluczową rolę odgrywają tzw. terahercowe fale plazmowe dwuwymiarowego gazu elektronowego. Obecnie trwają prace nad zastosowaniem tych samych tranzystorów nie tylko do odbioru, ale także do wzmacniania i generowania promieniowania THz.

Prof. Knap wraz z zespołem z Tohoku University w Japonii wykazał ponadto, że fale terahercowe można wzmacniać w temperaturze pokojowej przy użyciu specjalnie zaprojektowanych nanostruktur grafenowych. To przełomo-

eprasa.pl 8dbc977d5c

ANE!

we odkrycie – do tej pory sądzono, że taki efekt jest możliwy wyłącznie w temperaturach kriogenicznych (poniżej -150 stopni Celsjusza). Dzięki temu otworzyła się droga do stworzenia nowej generacji wzmacniaczy THz sterowanych napięciem: szybkich, energooszczędnych i kompaktowych.

Z inicjatywy prof. Knapa powstał jeden z głównych ośrodków na świecie, w których rozwijana jest fizyka terahercowa – Centrum Badań i Zastosowań Technologii Terahercowych CENTERA w Warszawie. Jest on współfinansowany w ramach programu „Międzynarodowe Agendy Badawcze Fundacji na rzecz Nauki Polskiej". Opracowywane są tam przełomowe technologie, wykorzystujące promieniowanie terahercowe – takie jak szybkie skanery, analizatory chemiczne czy systemy komunikacji nowej generacji. Dotychczas rozwój takich urządzeń ograniczały wysokie koszty i duże rozmiary generatorów fal THz. Zespół prof. Knapa pracuje nad ich miniaturyzacją i przystosowaniem do masowej produkcji.

Wojciech Knap ukończył fizykę na Uniwersytecie Warszawskim w 1979 roku, sześć lat później obronił doktorat dotyczący półprzewodników pracujących w zakresie terahercowym. Po kilku latach pracy na macierzystej uczelni wyjechał do Francji, gdzie związał się z Uniwersytetem w Montpellier, a następnie Laboratorium Wysokich Pól Magnetycznych w Grenoble i Laboratorium Impulsowych Pól Magnetycznych w Toulouse. Doświadczenie międzynarodowe zdobywał m.in. jako visiting researcher na Politechnice Rensselaer w Troy (USA) oraz na Uniwersytecie Tohoku w Sendai (Japonia). W 1992 roku został profesorem i dyrektorem ds. badań Francuskiego Narodowego Centrum Badań Naukowych (CNRS) w Montpellier, a od 2005 roku kierował grupą badawczą pracującą nad technologiami terahercowymi w tamtejszym Laboratorium Charlesa Coulomba. W 2013 roku uzyskał tytuł profesora w Polsce. Od 2013 roku jest także związany z Instytutem Wysokich Ciśnień Polskiej Akademii Nauk, gdzie utworzył Laboratorium Promieniowania Terahercowego i uruchomił Centrum Badań i Zastosowań Terahercowych CENTERA, a w 2023 otworzył CENTERA 2 na Politechnice Warszawskiej.

NAGRODA W OBSZARZE NAUK HUMANISTYCZNYCH I SPOŁECZNYCH

Dr hab. Anna Matysiak z Wydziału Nauk Ekonomicznych Uniwersytetu Warszawskiego za **„zidentyfikowanie kluczowych cech rynku i warunków pracy wpływających na dzietność".**

Badania laureatki pokazują, że decyzje o macierzyństwie nie są wyłącznie sprawą indywidualnych wyborów, ale odzwierciedlają złożoną sieć powiązań pomiędzy rynkiem pracy, polityką społeczną i kulturą.

Jej prace pomagają lepiej zrozumieć, dlaczego w Europie rodzi się coraz mniej dzieci, i co można zrobić, aby wspierać zarówno rodziny, jak i rozwój zawodowy kobiet.

Badania prof. Anny Matysiak, łączące demografię, ekonomię i socjologię, pokazują, że stabilność zawodowa i poczucie bezpieczeństwa ekonomicznego, a także możliwości łączenia pracy zawodowej z opieką mają kluczowe znaczenie dla decyzji o posiadaniu dzieci.

Już w jednej ze swoich pierwszych publikacji – opublikowanej w 2009 roku pracy „Najpierw praca, potem dzieci" („Employment first, then childbearing") – prof. Matysiak obaliła popularny mit, że aktywność zawodowa stoi na przeszkodzie posiadaniu dzieci. Na podstawie danych z Polski obejmujących okres po transformacji ustrojowej wykazała, że kobiety nie rezygnują z macierzyństwa z powodu trudności z godzeniem pracy z obowiązkami rodzicielskimi. Jest wręcz przeciwnie – odwlekają decyzję o dziecku do momentu, aż zdobędą stabilne zatrudnienie. Praca zawodowa nie jest więc barierą, ale warunkiem świadomego macierzyństwa – kobiety potrzebują poczucia bezpieczeństwa, aby planować urodzenie pierwszego lub kolejnego dziecka. To wniosek, który ma ogromne znaczenie dla polityki społecznej: skuteczna polityka prorodzinna powinna nie tylko koncentrować się na zasiłkach czy ulgach podatkowych, lecz na wzmacnianiu stabilności rynku pracy i na ograniczaniu niepewności zawodowej kobiet.

W kolejnych latach badaczka rozszerzyła swoje analizy na inne kraje europejskie. W pracy „Wielka recesja a dzietność w Europie" („The Great Recession and Fertility in Europe") z 2021 roku wykazała, że wzrost bezrobocia – szczególnie w okresie kryzysu gospodarczego po 2008 roku – znacząco obniżył wskaźniki urodzeń.

Związek między niepewnością ekonomiczną a decyzjami prokreacyjnymi okazał się silniejszy w latach recesji niż wcześniej, co potwierdziło znaczenie poczucia bezpieczeństwa i pewności jutra dla decyzji prokreacyjnych. Jeszcze szersze spojrzenie przyniosły jej najnowsze badania dotyczące wpływu przemian technologicznych, które zachodzą na rynku pracy, na dzietność. W artykule „Roboty przemysłowe a regionalna dzietność w Europie" („Industrial Robots and Regional Fertility in European Countries") z 2023 roku badaczka wraz ze współautorami wykazała, że tam, gdzie automatyzacja i robotyzacja przeobrażają rynek pracy i podważają poczucie zawodowej stabilności, dzietność spada.

Nagroda potocznie zwana jest polskim Noblem. W tym roku laureatów wyłoniono już po raz 34

Ważnym osiągnięciem Anny Matysiak jest włączenie doświadczeń Europy Środkowo-Wschodniej do głównego, europejskiego nurtu badań nad dzietnością. Dotąd większość analiz koncentrowała się na krajach zachodnich, tymczasem – jak pokazują jej prace – postkomunistyczne społeczeństwa, charakteryzujące się wysoką aktywnością zawodową kobiet, konserwatywnymi normami społecznymi i ograniczonym wsparciem instytucjonalnym, dostarczają wyjątkowo cennego materiału badawczego. Analiza procesów zachodzących w takich krajach jak Polska umożliwia tworzenie bardziej złożonych teorii, łączących indywidualne wybory z realiami rynku pracy.

Anna Matysiak ukończyła w 2003 roku dwa kierunki studiów w Szkole Głównej Handlowej (SGH) w Warszawie – ekonomię oraz metody ilościowe i systemy informacyjne. W 2006 roku uzyskała tytuł European Research Master in Demography w Max Planck Institute for Demographic Research w Rostocku. Stopień doktora nauk ekonomicznych otrzymała w 2009 roku w SGH na podstawie pracy o współzależnościach między płodnością a aktywnością zawodową kobiet. W 2017 roku uzyskała habilitację z ekonomii, a w 2024 roku otrzymała tytuł profesora nauk społecznych. Karierę naukową rozpoczęła w Instytucie Statystyki i Demografii SGH, gdzie pracowała w latach 2003–2013. Następnie była zatrudniona w Wiedeńskim Instytucie Demograficznym Austriackiej Akademii Nauk, a od 2019 roku pracuje na Uniwersytecie Warszawskim, gdzie kieruje Interdyscyplinarnym Centrum Badań nad Rynkiem Pracy i Rodziną (LabFam). Jest również redaktorką naczelną czasopisma „Demographic Research" i wiceprezydentką European Association for Population Studies (EAPS).

OGŁOSZENIE PŁATNE Kraj/34405600

Sąd Rejonowy w Olsztynie
X Wydział Cywilny
w sprawie
o sygn. akt X Ns 256/25 wzywa
zainteresowanych w sprawie
w trybie art. 609 § 2 kpc, wskazując
na nieruchomość położoną w
Olsztynie, przy ul. Brzozowej,
składającej się z części działki
o nr ewidencyjnym 161/2
o całkowitej powierzchni 0,2406 ha,
dla której jest prowadzona księga
wieczysta Kw nr OL1O/00009417/2.

Kraj/34405278

W Sądzie Rejonowym w Raciborzu
w sprawie **I Ns 312/25** z wniosku Banku
Polska Kasa Opieki S.A. w Warszawie toczy
się postępowanie o stwierdzenie nabycia
spadku po **Eugenii Piegat** zmarłej dnia
6.05.2024r. w Raciborzu, ostatnio
zamieszkałej w Raciborzu .

Sąd wzywa spadkobierców, aby
w terminie 3 miesięcy od daty publikacji
ogłoszenia zgłosili i udowodnili nabycie
spadku, gdyż w przeciwnym razie mogą
być pominięci w postanowieniu
o stwierdzeniu nabycia spadku.

OGŁOSZENIE PŁATNE Kraj/34405232

S.M. „Międzynarodowa",
03-922 Warszawa, ul. Międzynarodowa 44

ogłasza przetarg nieograniczony na:

**„Wykonanie instalacji nawodnionych
pionów PPOŻ wraz z pompownią
w budynku mieszkalnym
przy ul. Międzynarodowej 64/66A
w Warszawie".**

Informacje o szczegółach przetargu zawarte
są na stronie internetowej Spółdzielni
www.miedzynarodowa.waw.pl

Kraj/34405453

Przed Sądem Rejonowym w Zgorzelcu toczy się postępowanie o sygn. akt I Ns 162/24 z wniosku Alior Banku S.A. w Warszawie, przy udziale Gminy Miejskiej Bogatynia o stwierdzenie nabycia spadku po: Helenie Dudziec, nazwisko rodowe Dudziec, córce Stanisława i Rozalii nazwisko rodowe matki Lachowicz, urodzonej 29-08-1949r w miejscowości Grodków, ostatnio stale zamieszkała w Bogatyni, zmarłej w dniu 08-06-2023r. w Bogatyni. Skład spadku nieznany.

Wzywa się spadkobierców ustawowych, zstępnych dziadków spadkodawczyni tj. zstępnych rodzeństwa Stanisława Dudziec [s. Kazimierza i Heleny, ur. 13-12-1916 r w Zabojki] i Rozalii Lachowicz nazwisko rodowe Lachowicz [c. Franciszka i Heleny rodowe Łuciów, ur. 13-09-1923r w Zabojki], aby w terminie 3 miesięcy od daty ogłoszenia zgłosili i udowodnili swoje prawa do spadku albowiem w przeciwnym razie mogą być pominięci w postanowieniu o stwierdzeniu nabycia spadku.

OGŁOSZENIE WŁASNE WYDAWCY 34405512

NEWSLETTER
Komunikaty.pl
Dla przedsiębiorców, urzędników, zainteresowanych gospodarką.
ZAPISZ SIĘ
Wejdź na stronę **komunikaty.pl** lub użyj kodu QR

Kraj/34405410

**OGŁOSZENIE STAROSTY GRÓJECKIEGO
O ZAMIARZE OGRANICZENIA SPOSOBU
KORZYSTANIA Z NIERUCHOMOŚCI
O NIEUREGULOWANYM STANIE PRAWNYM**

Stosownie do art. 124, art. 124a, w związku z art. 114 ust. 3 i 4 ustawy z dnia 21 sierpnia 1997 roku o gospodarce nieruchomościami (Dz.U. z 2024r., poz. 1145 tj.) Starosta Grójecki

informuje

1. o zamiarze wszczęcia postepowania administracyjnego w sprawie wydania decyzji ograniczającej sposób korzystania z części nieruchomości o nieuregulowanym stanie prawnym:
   a) położonej w obrębie 0019 Rudki jedn. ewid. 140608_5 Nowe Miasto nad Pilicą – obszar wiejski,
   - oznaczonej w ewidencji gruntów i budynków jako działka nr 261,
   - oznaczonej w ewidencji gruntów i budynków jako działka nr 281
   - oznaczonej w ewidencji gruntów i budynków jako działka nr 385

na wniosek inwestora PGE Dystrybucja S.A. z siedzibą w Lublinie, w ramach realizacji inwestycji celu publicznego, obejmującej projekt przyłączenia do sieci dystrybucyjnej na terenie RE Grójec odbiorcy znajdującego się w miejscowości Rudki gmina Nowe Miasto nad Pilicą.

W związku z powyższym wzywa się właścicieli lub ich następców prawnych oraz osoby, które wykażą, że przysługują im prawa rzeczowe do w/w nieruchomości, aby w terminie dwóch miesięcy od daty ukazania się niniejszego ogłoszenia zgłosili się do siedziby Starostwa Powiatowego w Grójcu, ul. Józefa Piłsudskiego 59, pok. nr 42, tel.: (48) 665 11 39 i udokumentowali swoje prawa do przedmiotowej nieruchomości.

Po bezskutecznym upływie dwumiesięcznego terminu, zgodnie z normami zawartymi w ustawie z dnia 14 czerwca 1960r. Kodeks postępowania administracyjnego (Dz.U. z 2024r., poz. 572 tj.) zostaną wszczęte postępowania administracyjne w sprawie ograniczenia sposobu korzystania z części nieruchomości o nieuregulowanym stanie prawnym.

eprasa.pl 8dbc977d5c

Wakacje w pięciogwiazdkowym hotelu w Turcji

„Na dywan rozłożyli nam folię”

Liczyli na luksusy, a na miejscu sami szorowali łazienkę. Biuro Coral Travel odrzuciło reklamację turystów.

Michalina Bednarek

• **Podłoga w pięciogwiazdkowym hotelu podczas tureckich wakacji**
FOT. ARCHIWUM PRYWATNE

Pan Artur z żoną Klaudią i dwójką małych dzieci wybrali się we wrześniu na tygodniowy urlop w Turcji. Zarezerwowali hotel Ladonia w miejscowości Kusadasi.

– Od pierwszego dnia rzucały nam się w oczy duże zaniedbania w hotelu. Przede wszystkim chodziło o czystość, zarówno w częściach wspólnych, jak i w pokojach. Zanim wykąpałem dzieci w łazience, całą ją szorowałem, bo w fugach był grzyb, a deska sedesowa była aż pożółkła. Grzyb odkryliśmy też w klimatyzacji. Na dodatek obsługa nie sprzątała naszego pokoju. Przypominam tylko, że to hotel, który miał mieć pięć gwiazdek – opowiada pan Artur.

Dodaje, że nie lepiej było na basenie czy placu zabaw – tam też brud i usterki. – Drugiego dnia zepsuła nam się klimatyzacja. Podczas naprawy z klimatyzacji wyleciała woda i zalała wykładzinę, więc rozłożyliśmy na niej ręczniki, a po zgłoszeniu w recepcji obsługa zastąpiła ręczniki workami foliowymi. Zapach był strasznie przykry – mówi pani Klaudia.

Para uważa, że rezydentka, która była na miejscu, nie chciała im pomóc. – Niewiele zrobiła, a takich turystów jak my, z uwagami do hotelu, było więcej – mówi małżeństwo, które zażądało zadośćuczynienia za nieudane wakacje.

„Ślady użytkowania”

Biuro Coral Travel odrzuciło reklamację turystów. Przyznało, że hotel nie jest najnowszy, a to ma wpływ na warunki. – Ladonia Hotels został oddany do użytkowania w 1989 r., a odnowiony w 2019 r., co należy wiązać z jego eksploatacją.

W tym miejscu zaznaczamy, że samo odnowienie obiektu nie oznacza przeprowadzenia generalnego remontu ani kompleksowej wymiany wyposażenia – odpisało biuro na zarzuty klientów. I dodało, że biorąc pod uwagę to, że „hotel oraz jego wyposażenie w sezonie wysokim są intensywnie użytkowane, zrozumiałe jest, że sprzęty znajdujące się na terenie całego obiektu będą nosić ślady użytkowania”.

Dyrekcja hotelu zapewniła też, że wszelkie stwierdzone usterki są usuwane w najkrótszym możliwym czasie. – W momencie wydania pokoju serwis nie stwierdził nieprawidłowości, a pokój był odpowiednio wyposażony i przygotowany na przyjęcie gości. Podczas pobytu przeprowadza się jedynie pobieżne sprzątanie, które odbywa się zazwyczaj co dwa-trzy dni. Po zgłoszeniu usterki klimatyzacji personel hotelu niezwłocznie skierował do pokoju pracowników technicznych – odpisało biuro podróży.

Hotel zapewnił też, że teren dookoła basenu oraz placu zabaw jest regularnie poddawany kontroli oraz konserwowany zgodnie z obowiązującymi normami bezpieczeństwa.

Pięć gwiazdek tu a tam

„Niemniej, ze względu na jego wysoką eksploatację, może zdarzyć się, iż ich odbiór wizualny nie będzie satysfakcjonujący dla wszystkich gości hotelowych” – czytamy w uzasadnieniu odrzucenia reklamacji. Biuro zastrzegło też, że zmiana pokoju nie zawsze jest możliwa, gdyż zależy od obłożenia hotelu oraz dostępności pokoi w danym okresie.

Na nasze pytania biuro podróży Coral jak dotąd nie odpowiedziało.

Piotr Cybula, radca prawny, wyjaśnia, że hotelowe „gwiazdki” to coś, czym nie powinno się kierować.

– Zgodnie z unijnym prawem biuro podróży powinno określić standard obiektu zgodnie z prawem lokalnym. Niestety, wymagania w tym zakresie w poszczególnych krajach są dość zróżnicowane. Prowadzi to do tego, że cztery czy pięć gwiazdek w jednym państwie, to nie to samo, co w innym – mówi radca prawny.

Obecnie na pewno więcej o rzeczywistym standardzie dowiemy się z popularnych stron z opisami obiektów hotelarskich, gdzie na bieżąco klienci oceniają i komentują – mówi dr Cybula. Dodaje, że w przypadku reklamacji składanych przez klientów samo to, że hotel miał mieć np. 4 gwiazdki i je rzeczywiście miał, nie oznacza, że reklamacja nie powinna być rozpatrzona pozytywnie.

– Oprócz samych „gwiazdek” na wykonanie umowy wpływa wiele czynników. Przykładowo klienci mogą mieć zarzuty dotyczące brudu, braku odpowiedniego sprzątania, problemu z wodą w basenie, nieodpowiedniego wyżywienia czy konieczności uiszczenia opłaty za coś, co miało być bezpłatne. Na pewno warto niezwłocznie zgłosić ten fakt zarówno hotelarzowi, jak i organizatorowi. Niezgłoszenie tego od razu na miejscu może potem negatywnie wpływać na ocenę reklamacji – mówi radca.

Biuro podróży na skargi turystów powinno reagować od razu i usuwać przeszkody. – Np. może przenieść turystów do innego pokoju czy hotelu. Niewielu ma świadomość, że jeżeli organizator nie usunie niedogodności w rozsądnym terminie, i to wyznaczonym przez podróżnego, ten może dokonać tego sam i wystąpić o zwrot poniesionych wydatków – mówi dr Cybula.

Kłopoty?

• Biuro Interwencji Turystycznej powstało specjalnie dla Was. Kłopoty w podróży? Hotel z pluskwami? Przesympatyczni gospodarze? Opowiedzcie, co Was spotkało w czasie urlopu.

• Czekamy na listy o trudnych sprawach, ale też o praktykach, które warto pochwalić: wakacje@wyborcza.pl i michalina.bednarek@katowice.wyborcza.pl.

Centra wydobywcze Północ i Południe

Jastrzębska Spółka Węglowa chce łączyć kopalnie

Cztery kopalnie JSW mogą zostać połączone w dwa centra wydobywcze. To jeden z pomysłów na wyjście z kryzysu.

Największy producent węgla koksowego w Europie, zatrudniająca ok. 30 tys. osób, ma stratę sięgającą 2,08 mld zł. Górniczemu gigantowi grozi utrata płynności. JSW dramatycznie szuka więc oszczędności i próbuje ratować płynność finansową. Zarząd górniczej spółki musiał poprosić ZUS o odroczenie płatności składek na ubezpieczenia społeczne za maj, czerwiec i lipiec br.

Równocześnie JSW prowadzi prace nad „kompleksowym planem restrukturyzacji biznesowej”, którego celem jest zwiększenie efektywności, konkurencyjności oraz elastyczności organizacyjnej firmy.

Różne scenariusze

„W ramach przygotowań do opracowania planu analizowane są różne koncepcje i scenariusze, które pozwolą lepiej wykorzystać potencjał produkcyjny i zasobowy należących do JSW zakładów. Jednym z rozważanych rozwiązań jest połączenie dotychczasowych kopalń i utworzenie z nich dwóch centrów wydobywczych” – przekazuje JSW. Pierwsze centrum wydobywcze obejmowałoby kopalnie zlokalizowane na północy, czyli Knurów-Szczygłowice oraz Budryk. Natomiast drugie, południowe, tworzyłyby kopalnie Pniówek w Pawłowicach oraz Borynia-Zofiówka w Jastrzębiu-Zdroju.

– Szczegółowo analizowane są potencjalne korzyści i synergie wynikające z połączenia dotychczasowych zakładów – słyszymy w JSW. Planowana konsolidacja ma na celu nie tylko scentralizowane zarządzanie majątkiem i ograniczenie funkcji administracyjnych, ale także osiągnięcie szeregu dodatkowych efektów organizacyjnych i operacyjnych. Należą do nich m.in. zwiększenie efektywności procesów produkcyjnych oraz optymalne wykorzystanie zasobów ludzkich i technicznych.

Cel: odporna organizacja

– Naszym celem jest stworzenie bardziej elastycznej, nowoczesnej i odpornej organizacji, która będzie mogła skuteczniej reagować na zmiany rynkowe i technologiczne. Konsolidacja potencjału kopalń pozwoli nam w pełni wykorzystać synergie pomiędzy poszczególnymi zakładami oraz zbudować solidne fundamenty pod dalsze funkcjonowanie JSW – podkreśla Bogusław Oleksy, pełniący obowiązki prezesa JSW.

Kiedy może dojść do przebudowy struktury JSW? Prace analityczne i konsultacyjne są w toku. Po ich zakończeniu zarząd JSW przedstawi finalne założenia planu restrukturyzacji, który zostanie następnie poddany dalszym etapom oceny i wdrożenia.

Menedżer i związkowiec

Czy połączenie kopalń w dwa centra wydobywcze pozwoli ograniczyć administrację i stanowiska kierownicze w JSW? To duży problem górniczego giganta. Związkowcy wytknęli ostatnio, że w 1993 r. JSW miała siedem kopalń, zatrudniała 41 tys. górników i 7 dyrektorów. Po 32 latach restrukturyzacji JSW ma 4 kopalnie, 21 tys. pracowników i ponad 40 dyrektorów. – Dziś w biurze zarządu obok 23 dyrektorów jest 17 zastępców dyrektorów, dwóch pełnomocników, 52 podległych im kierowników i jeden szef gabinetu, to w sumie około 93 osób na stanowiskach menedżersko-kierowniczych z wynagrodzeniem od 25 do 45 tys. zł z autami służbowymi dla dyrektorów, kartami flotowymi i płatniczymi (na nietanie wyjazdy konferencyjne) – wyliczyli związkowcy, przedstawiciele Federacji Związków Zawodowych Jedność.

Trzeba przyznać, że sami związkowcy też nie są bez winy. W JSW jest więcej członków związków zawodowych niż samych pracowników! Jak to możliwe? Na 31 grudnia 2020 r. w związkach zapisanych było 37 tys. 813 osób, co oznaczało, że tzw. wskaźnik uzwiązkowienia wynosił 123,6 proc.! W całej grupie kapitałowej JSW działało 135 organizacji związkowych!

Adrian Karpeta

OGŁOSZENIE PŁATNE Katowice/34405347

OBWIESZCZENIE

PREZYDENTA MIASTA ZAWIERCIE

o przyjęciu dokumentu wymagającego udziału społeczeństwa

Na podstawie art. 43 ustawy z dnia 3 października 2008 r. o udostępnianiu informacji o środowisku i jego ochronie, udziale społeczeństwa w ochronie środowiska oraz o ocenach oddziaływania na środowisko (t.j. Dz. U. z 2024 r. poz. 1112 z późn.zm.) informuję, że Rada Miejska w Zawierciu uchwałą Nr XVIII/316/25 z dnia 24 września 2025 r. przyjęła dokument:

„Miejscowy plan zagospodarowania przestrzennego miasta Zawiercie – etap V – rejon ul. Nowe Zawiercie, ul. Wyspiańskiego, ul. Karlińskiej, ul. Przejściowej, ul. Majakowskiego”

Z treścią ww. dokumentu, uzasadnieniem, o którym mowa w art. 42 pkt 2 oraz podsumowaniem, o którym mowa w art. 55 ust. 3 przywołanej ustawy zapoznać się można w siedzibie Urzędu Miejskiego w Zawierciu przy ul. Leśnej 2 (w pokoju nr 204, II piętro), w godzinach pracy Urzędu oraz na stronie Biuletynu Informacji Publicznej Urzędu Miejskiego w Zawierciu.

Prezydent Miasta Zawiercie
Anna Nemś

OGŁOSZENIE PŁATNE Katowice/34405415

PREZYDENT MIASTA BĘDZINA

Informuje, że na tablicy ogłoszeń w siedzibie Urzędu Miejskiego w Będzinie przy ul. 11 Listopada 20 wywieszone zostało zarządzenie **nr 0050.403.2025 Prezydenta Miasta Będzina z dnia 03.11.2025 roku** w sprawie ogłoszenia **WYKAZU LOKALI UŻYTKOWYCH** przeznaczonych do wynajęcia na czas oznaczony do 3 lat w trybie bezprzetargowym.

1 S3

eprasa.pl 8dbc977d5c

Szał na Pendolino do Zakopanego

Milion biletów pod Tatry

Do Zakopanego pojedzie w tym roku koleją aż 1,3 mln pasażerów – informuje minister infrastruktury Dariusz Klimczak. Polska kolej we wrześniu odnotowała znaczący wzrost liczby pasażerów.

Bartłomiej Kuraś

W połowie października odbył się inauguracyjny przejazd z pasażerami składów Express InterCity Premium (EIP) pociągami Pendolino, na trasie Warszawa – Zakopane – Warszawa.

Przy tej okazji minister infrastruktury Dariusz Klimczak zachwalał kolejowe połączenie z Podhalem: – Każdy, kto kocha polskie góry, kocha Zakopane, będzie mógł szybko, wygodnie i ekologicznie przyjechać pod Tatry. Zimą Pendolino będzie regularnie przyjeżdżało do Zakopanego.

I dodał: – Chcemy, by kolej była dla turystów transportem pierwszego wyboru. Choćby dla tych z Pomorza. Jemy śniadanie w Gdyni, obiad w Warsie, a kolację w Zakopanem.

Kurs codzienny

Od 14 grudnia br. Pendolino będzie kursować do Zakopanego codziennie, zapewniając bezpośrednie połączenie z Trójmiastem. Wg rozkładu jazdy przejazd z Gdańska pod Tatry potrwa 7 godz. i 1 min, z Warszawy – 4 godz. 30 min, a z Krakowa – 1 godz. i 57 min, co jest rekordem na tym odcinku od czasu przedwojennej Luxtorpedy, która jechała o 20 min dłużej.

Po drodze szybki skład zatrzymuje się w Nowym Targu, skąd nieraz łatwiej niż z Zakopanego można się dostać do popularnych wśród turystów Białki Tatrzańskiej i Bukowiny Tatrzańskiej, a także w Gorce oraz Pieniny. Za dwa lata przejazd do Zakopanego ma być krótszy o kolejne 40 min, dzięki następnym inwestycjom w infrastrukturę kolejową w Małopolsce.

• **18 października br., Dworzec PKP Zakopanem. Uroczyste powitanie pierwszego Pendolino, które przyjechało tu z Warszawy**
FOT. MAREK PODMOKŁY / AGENCJA WYBORCZA.PL

Prezes PKP Intercity Janusz Malinowski precyzuje: – Od 14 grudnia uruchomione zostaną regularne połączenia Pendolino do Zakopanego. Pociąg będzie przyjeżdżał pod Tatry o godz. 9.18, rano też będzie można wygodnie wyruszyć z Zakopanego w drogę powrotną. Najtańsze bilety z Trójmiasta będą kosztować od 59 zł, z Warszawy od 49 zł, a z Krakowa od 9 zł.

Zachwyt burmistrza

Zachwytu nie kryje burmistrz Zakopanego Łukasz Filipowicz: – Cieszę się, że Zakopane staje się coraz bardziej dostępne, nie tylko drogowo, ale i kolejowo. Liczymy, że dzięki Pendolino część turystów przesiądzie się z samochodów do pociągów, co pomoże odciążyć miasto.

W sezonie wakacyjnym Zakopane zostanie też połączone bezpośrednią relacją kolejową z Kołobrzegiem.

Nowe, szybkie połączenia pod Tatry są możliwe dzięki modernizacji linii kolejowej na Podhale, zakończonej w grudniu 2023 r. Inwestycja o wartości ponad 1,4 mld zł netto objęła odnowienie ponad 100 km torów, 130 rozjazdów i 300 obiektów inżynieryjnych. Z kolei historyczny zakopiański dworzec PKP został skomunalizowany w 2015 r. i przekazany miastu Zakopane. Obiekt przeszedł gruntowną rewitalizację, która przywróciła mu historyczny wygląd i dostosowała do nowoczesnych standardów obsługi podróżnych.

Uroczyste otwarcie ponadstuletniego dworca po remoncie odbyło się we wrześniu 2023 r. Inwestycja kosztowała niemal 80 mln zł. – Na tory w nowym rozkładzie jazdy od 14 grudnia wyjedzie 110 pociągów więcej w porównaniu z 2023 r. Od początku 2024 r. PKP Intercity przewiozły już 150 mln pasażerów. A do Zakopanego pojedzie w tym roku aż 1,3 mln pasażerów – wyliczał minister Klimczak.

We wrześniu 2025 r. polska kolej odnotowała znaczący wzrost liczby pasażerów. Z usług przewoźników skorzystało ponad 37,3 mln osób, co stanowi wzrost o 10,5 proc. w porównaniu z analogicznym okresem rok wcześniej. Danych za październik jeszcze nie ma. Kolejarze obserwują też spore zainteresowanie ofertą PKP na długi listopadowy weekend.

Jak wynika z danych Urzędu Transportu Kolejowego (UTK), średnia odległość przejazdu wyniosła ponad 68 km, nieco mniej niż w ub.r.

Choć wrzesień przyniósł imponujące wyniki, w porównaniu z sierpniem liczba podróżnych spadła o prawie 800 tys., co odpowiada dwuprocentowemu spadkowi. To zjawisko wpisuje się w typową sezonową tendencję zmniejszenia ruchu po zakończeniu wakacji.

Prezes UTK Ignacy Góra stwierdził, że III kwartał 2025 r. był wyjątkowy dla polskiej kolei, przynosząc kolejne rekordy w przewozach pasażerskich.

W sierpniu z usług kolei skorzystało 38,1 mln pasażerów, co jest najwyższym wynikiem w historii miesięcznych statystyk UTK. Wrzesień również okazał się sukcesem, osiągając wynik ponad 37,3 mln podróżnych. Wg Góry te dane świadczą o pozytywnym trendzie – coraz więcej osób wybiera kolej jako środek transportu, zarówno na co dzień, jak i w celach turystycznych czy wypoczynkowych.

Od stycznia do końca września br. koleją podróżowało niemal 323,4 mln osób, co oznacza wzrost o 19,7 mln w porównaniu z tym samym okresem ub.r. ●

Po raz trzynasty

ImproFest

Komedia na podstawie jednego słowa? Piosenka wymyślona tu i teraz? Przez kilka dni klub Studio opanują miłośnicy festiwalu ImproFest i improwizacji scenicznej.

Improwizują od 17 lat, zarazili już cały Kraków. W drugi weekend listopada na zaproszenie Grupy AD HOC do miasta przyjadą improwizatorzy z całej Polski i goście zagraniczni. Stworzą ImproFest – Międzynarodowy Festiwal Improwizacji Scenicznej.

– Przeszliśmy drogę od skromnego przeglądu, na którym wystąpiły cztery grupy z Polski, do największego pod kątem frekwencji festiwalu improwizacji w Europie. Dziennie bawi się z nami ponad 700 widzów. I ta liczba rośnie – podkreśla Alan Pakosz, dyr. artystyczny festiwalu.

Wtajemniczeni w sztukę bilety kupują w ciemno. Niezdecydowanych dyrektor przekonuje: – Odwiedzi nas obsada z USA, Wlk. Brytanii i Irlandii, zapewni wyjątkowe spektakle i niezapomniane emocje: Stacey Smith, Charlotte Gittins, John Gebretatose, oraz Neil Curran. Na liście gości są też m.in. warszawskie Typiary i Parsque du hehe, Chono z Łodzi i One Teatr Impro z Bydgoszczy.

Tradycyjny koncert otwarcia w tym roku będzie pod hasłem „Śpiewające fortepiany, jeden różowy, a drugi biały" (7 listopada). Sobotnie spotkanie z improwizacją to m.in. międzynarodowy spektakl „Unexpected Meeting" i komedia kryminalna „Przedmioty zbrodni". Finałowy pokaz to „Ostatni abordaż" Grupy AD HOC i gości. ●
Marta Gruszecka

XIII ImproFest potrwa do 9 listopada. Program i bilety: **improfest.pl**

OGŁOSZENIE PŁATNE Kraków/34405412

Spółdzielnia Mieszkaniowa „OŚWIECENIA"
31-636 Kraków, os. Oświecenia 45
(e-mail: sekretariat@oswiecenia.pl)

ogłasza przetarg na:
wymianę wodomierzy do odczytu zdalnego wody zimnej i ciepłej w zasobach SM „Oświecenia" w Krakowie.

Oferty pisemne można składać w terminie **do 18.11.2025 r. do godz. 11⁰⁰** w sekretariacie Spółdzielni Informacja w sprawie przetargów znajduje się na stronie internetowej **www.oswiecenia.pl.** Spółdzielnia zastrzega sobie prawo unieważnienia przetargu w każdym czasie, bez podania przyczyny.

OGŁOSZENIE PŁATNE Kraków/34398454

Kompleksowe Usługi Pogrzebowe
KARAWAN GRUPA FIRM POGRZEBOWYCH
TRADYCJE OD 1981 ROKU
CAŁĄ DOBĘ również w Niedziele i Święta
12 411 11 11
12 658 21 11

ul.Bieżanowska 24 (8.00 - 20.00 - tel. całą dobę)	Tel.12 658 21 11	ul.Sieroszewskiego 5B (8.00 - 15.30 - tel. całą dobę)	Tel.12 686 61 45
ul.Rakowicka 26a (8.00 - 18.00 (XI-IV godz 8.00-16.00))	Tel.12 222 00 30	ul.Dolnych Młynów 3 (8.00 - 15.00)	Tel.12 632 11 22
ul.Rakowicka 33a (8.00 - 16.00)	Tel.12 412 89 83	ul.Reduta 3B (Cm. Batowice - 8.00 - 15.00)	Tel.12 222 50 49
Cm. Batowice (ul. Powstańców - 8.00 - 15.30)	Tel.12 413 63 46	ul. Ćwiklińskiej 10 (8.00 - 15.00)	Tel. 606 793 279
Cm. Grębałów (8.00 - 15.30)	Tel.12 645 14 35	ul.Wrocławska 8 (8.00 - 16.00)	Tel.12 631 77 95

www.karawan.pl

OGŁOSZENIE PŁATNE Kraków/34405342

INFORMACJA O ODWOŁANIU PRZETARGU

Burmistrz Gminy Krzeszowice informuje

o odwołaniu drugiego przetargu ustnego nieograniczonego na zbycie nieruchomości utworzonej z działki nr 263/1 o pow. 0,1037 ha, objętej księgą wieczystą nr KR2K/00062882/5 oraz **zbycie części** udziału wynoszącego 1/4 części prawa własności nieruchomości składającej się z działki ewidencyjnej nr 263/5 o pow. 0,0273 ha, objętego księgą wieczystą nr KR2K/--------/-.
Przyczyną odwołania przetargu jest zamieszczenie ogłoszenia o przetargu w Biuletynie Informacji Publicznej w miejscu innym niż lokalizacja wskazana **w ogłoszeniu o przetargu, wyciągu z ogłoszenia o przetargu oraz informacji o ogłoszeniu przetargu**, co mogło utrudnić zainteresowanym dostęp do pełnej treści ogłoszenia o przetargu.
Informacja o odwołaniu przetargu zostaje podana do publicznej wiadomości w sposób określony w art. 38 ust. 4 ustawy o gospodarce nieruchomościami.

Informacja o odwołaniu przetargu jest publikowana:
a) na stronach internetowych Urzędu Gminy: www.gminakrzeszowice.pl Zakładki: GOSPODARKA I ŚRODOWISKO -> Inwestycje i nieruchomości -> Przetargi na nieruchomości.
b) w Biuletynie Informacji Publicznej: http://bip.malopolska.pl/umkrzeszowice *zakładki*: Zamówienia publiczne i ogłoszenia -> Ogłoszenia różne -> 2025.
c) przez wywieszenie na tablicy ogłoszeń Urzędu Miejskiego w Krzeszowicach przy ul. Grunwaldzkiej 4 (parter - ściana pomiędzy pok. nr 4 i nr 5).
d) przez wywieszenie na tablicach ogłoszeń w miejscowościach, na terenie których położona jest zbywana nieruchomość.

OGŁOSZENIE WŁASNE WYDAWCY 34405408

NOWOŚĆ
Słówko
Literówka
Quizy, Sudoku
Krzyżówki
Szukaj w APLIKACJI WYBORCZEJ
Zeskanuj QR kod i pobierz aplikację
POBIERZ Z Google Play
Pobierz w App Store

OGŁOSZENIE PŁATNE Kraków/34389796

PUK KRAKÓW
FIRMA POGRZEBOWA
TELEFONY CAŁODOBOWE:
12 411 45 02 | +48 509 246 176
Kompleksowe usługi pogrzebowe
Międzynarodowy transport zmarłych
Ekologiczne pochówki
Rozliczenie ratalne
www.puk.krakow.pl | Kraków, ul. Rakowicka 35A

eprasa.pl 8dbc977d5c

Kolejne tropy ws. ściganego listem gończym miliardera z Wrocławia

Nowe życie z datą wsteczną

Skazany prawomocnym wyrokiem za oszustwa Romuald Ściborski teraz przedstawia się jako pracownik naukowy Uniwersytetu w Kapsztadzie w RPA – ustaliła „Wyborcza".

Marcin Rybak

• **Ściborski tytułuje się profesorem, choć w Polsce takiego tytułu nie uzyskał** FOT. MACIEJ ŚWIERCZYŃSKI / AGENCJA WYBORCZA.PL

Kapsztad to kolejne miejsce, w którym znajdujemy ślady działalności wrocławskiego biznesmena. Miliarder ma do odsiedzenia dziesięcioletni wyrok za oszustwa. Wyłudził od przeszło 600 osób blisko 80 mln zł. W czerwcu Sąd Okręgowy we Wrocławiu wydał za nim list gończy. Jednak jak dotąd jest nieuchwytny.

Biznes medyczny

Kilka dni temu ujawniliśmy w „Wyborczej", że były przedsiębiorca układa sobie nowe życie w Kenii. Polska nie ma z tym krajem umowy o ekstradycję, więc – przynajmniej teoretycznie – powinien czuć się bezpiecznie.

W Kenii zaczął współpracę z dwiema wyższymi uczelniami. Tytułuje się profesorem, choć w Polsce takiego tytułu nie uzyskał. Ukończył medycynę jako stomatolog, a potem studia z zarządzania jednostkami służby zdrowia.

Później stworzył potężny medyczny koncern. Przejmował publiczne przychodnie, szpitale i sanatoria. Swego czasu był uznawany za biznesmena wizjonera i brylował na listach najbogatszych Polaków. Wśród przedsiębiorców z branży medycznej był na drugim miejscu. Jego majątek szacowano na 1,8 mld zł.

W końcu jego biznes upadł, a sprawą zajęła się prokuratura. Zarzucono mu wyłudzenie pieniędzy od inwestorów, którzy kupowali obligacje medycznego koncernu Ściborskiego. W kwietniu tego roku został prawomocnie skazany na 10 lat więzienia. Wtedy zniknął. W czerwcu wrocławski sąd wydał za nim list gończy.

Ekspert od fizyki kwantowej

Niedawno ujawniliśmy, że mieszka w Kenii, gdzie próbował starać się o obywatelstwo. Złożył nawet wniosek, aby miejscowy sąd uznał go za obywatela tego kraju z datą wsteczną – od 1991 r.

Znaleźliśmy też jego prace naukowe dotyczące wirusa COVID-19 w Kenii czy spektrum autyzmu u dzieci. Odkryliśmy także, że jako pracownik naukowy jednego z kenijskich uniwersytetów został też współautorem prac o fizyce kwantowej i fizyce czarnych dziur. Razem m.in. z dwoma naukowcami Politechniki Wrocławskiej.

Co dentysta i biznesmen ma wspólnego z fizyką czarnych dziur? Zapytaliśmy prof. Andrzeja Radosza z Politechniki Wrocławskiej. – Pan Romuald J. Ściborski uczestniczył w procesie formułowania podstawowych koncepcji pracy poświęconej rozważaniom nt. zderzeń cząstek w pobliżu horyzontu czarnych dziur (rozmaitych rodzajów) – odpowiedział wrocławski naukowiec.

– Kiedy idea i wstępne koncepcje zostały potwierdzone przez wyniki obliczeń, uznałem wkład pana Ściborskiego za istotny i zaproponowałem mu współautorstwo pracy. Pan Ściborski znalazł się wśród autorów pracy i wraz z pozostałymi współautorami brał udział w końcowym etapie przygotowywania pracy do publikacji – dodał prof. Radosz.

Pracownik naukowy

Z byłym wrocławskim biznesmenem współautorzy m.in. z Politechniki Wrocławskiej kontaktowali się mailowo. To on przekazał im, jaką uczelnię należy wpisać jako miejsce, z którym jest związany. W pracy dotyczącej kolizji cząstek w pobliżu czarnych dziur Ściborski jest więc przedstawiany jako pracownik Uniwersytetu Nauki i Technologii Jaramogi Oginga Odinga w mieście Bondo w Kenii.

Umowy o ekstradycję

W ostatnich dniach – już po tym, gdy ujawniliśmy w „Wyborczej", że Ściborski ukrywa się w Kenii – opublikowano kolejną pracę z fizyki, której jest współautorem. Tytuł: „Dokładnie rozwiązywalny model układu z niezachowaną liczbą cząstek". Tym razem Ściborski został przedstawiony jako naukowiec z uniwersytetu w Kapsztadzie w RPA.

Czy to cokolwiek zmienia w sprawie poszukiwań? Z RPA, podobnie jak z Kenią, Polska nie ma umowy o ekstradycję. Jednak to nie znaczy, że nie możemy się starać, aby któryś z tych krajów Ściborskiego nam wydał. Z takim wnioskiem do władz Kenii lub RPA musiałby wystąpić polski resort sprawiedliwości na wniosek Sądu Okręgowego we Wrocławiu. Zapytaliśmy więc w sądzie, czy zwrócił się z tą sprawą do ministerstwa lub ma taki zamiar. W biurze prasowym odpowiedziano nam jedynie, że są prowadzone międzynarodowe poszukiwania skazanego biznesmena.

OGŁOSZENIE PŁATNE Wrocław/34405006

BURMISTRZ SIECHNIC

podaje do publicznej wiadomości wykaz nieruchomości przeznaczonej do wydzierżawienia w drodze przetargu ustnego nieograniczonego

Działka nr **247/4**, obręb **Siechnice**, o powierzchni **0,7097 ha**, KW nr 32370
Stawka wywoławcza czynszu dzierżawnego: **1,00 zł/ m² netto miesięcznie**
MPZP: Teren zabudowy usługowej i nieuciążliwych obiektów produkcyjnych, tereny drogi publiczne

Działka gruntowa niezabudowana, położona w strefie usługowej z dostępem do drogi publicznej. Nieruchomość przeznaczona jest do wydzierżawienia na okres 2 lat, w trybie przetargu ustnego nieograniczonego, z przeznaczeniem na cele magazynowe (place składowe).

Ogłoszenie o terminie i miejscu przeprowadzenia przetargu zostanie wywieszone w siedzibie Urzędu Miejskiego w Siechnicach, ul. Jana Pawła II 12, 55-011 Siechnice oraz zamieszczone w prasie lokalnej i na stronie Biuletynu Informacji Publicznej Gminy Siechnice.

Pełna treść wykazu dostępna jest w siedzibie Urzędu Miejskiego w Siechnicach na tablicy ogłoszeń oraz na stronie Biuletynu Informacji Publicznej Gminy Siechnice. Szczegółowe informacje można uzyskać w pok. nr 213 Urzędu Miejskiego w Siechnicach, ul. Jana Pawła II 12 , tel. +48 71 786 09 37.

OGŁOSZENIE WŁASNE WYDAWCY 34405407

NEWSLETTER
Komunikaty.pl
Dla przedsiębiorców, urzędników, zainteresowanych gospodarką.
ZAPISZ SIĘ
Wejdź na stronę **komunikaty.pl** lub użyj kodu QR

OGŁOSZENIE PŁATNE Wrocław/34404779

OGŁOSZENIE

Urząd Gminy Polkowice

informuje, iż na tablicy ogłoszeń ul. Rynek 19 oraz na stronie internetowej urzędu https://polkowice.eu, w Biuletynie Informacji Publicznej https://bip.polkowice.eu zamieszczono

wykazy nieruchomości przeznaczonych zbycia, do dzierżawy i oddania w użyczenie:

1) użyczenie nieruchomości gruntowej, położonej w obrębie 1 miasta Polkowice w granicach działki nr 107/12 i części działek nr 105 i 107/16 o łącznej pow. 280 m2 w obrębie 1 miasta Polkowice – z przeznaczeniem pod plac budowy,
2) dzierżawa nieruchomości gruntowej zabudowanej budynkiem, położonej w obrębie 4 miasta Polkowice w granicach działki nr 638/2 o pow. 0.1812 ha, pow. użytkowa budynku – 457,90 m2 – z przeznaczeniem na prowadzenie działalności handlowo-usługowej,
3) sprzedaż nieruchomości gruntowej, położnej w obrębie 4 miasta Polkowice w granicach działki nr 693/34 o pow. 0,0020 ha – z przeznaczeniem na poprawę warunków zagospodarowania nieruchomości przyległej.

Informacje na temat wykazów można uzyskać w Wydziale Planowania Przestrzennego, Geodezji i Nieruchomości, ul. Rynek 19, pok. 10, tel. (076) 72 46 785.

OGŁOSZENIE PŁATNE Wrocław/34404777

OGŁOSZENIE

Urząd Gminy Polkowice

informuje, iż na tablicy ogłoszeń ul. Rynek 19 oraz na stronie internetowej urzędu https://polkowice.eu, w Biuletynie Informacji Publicznej https://bip.polkowice.eu zamieszczono

wykazy następujących nieruchomości przeznaczonych do sprzedaży:

1) lokal mieszkalny przy ul. Ratowników 4/30 w Polkowicach
2) lokal mieszkalny przy ul. Ratowników 3/2 w Polkowicach
3) lokal mieszkalny przy ul. Paderewskiego 17/6 w Polkowicach
4) lokal mieszkalny przy ul. Paderewskiego 13/11 w Polkowicach

(pierwszeństwo w nabyciu w/w lokali przysługuje ich najemcom, którzy mają zawartą umowę na czas nieoznaczony).

Informacje na temat ogłoszenia można uzyskać w Polkowickim Przedsiębiorstwie Komunalnym z siedzibą w Polkowicach przy ul. 3-go Maja 51, tel. /76/ 746 90 26.

OGŁOSZENIE PŁATNE Wrocław/34404706

OGŁOSZENIE

Urząd Gminy Polkowice informuje, iż na tablicy ogłoszeń – ul. Rynek 19 oraz na stronie internetowej urzędu pod adresem: www.polkowice.pl, w Biuletynie Informacji Publicznej pod adresem: www.bip.ug.polkowice.pl zamieszczono wykaz następujących nieruchomości przeznaczonych do oddania w dzierżawę:

- dzierżawa części nieruchomości gruntowej o pow. 2,60 m2 położonej w granicach działki nr geod.1046/5 obręb 1 Polkowice z przeznaczeniem na zorganizowanie miejsca pod posadowienie domku narzędziowego w celu przechowywania wózków inwalidzkich.

Informacje na temat ogłoszenia można uzyskać w Wydziale Planowania Przestrzennego, Geodezji i Nieruchomości, ul. Rynek 19, pok. 10, tel.(076) 72 46 783

OGŁOSZENIE PŁATNE Wrocław/34404450

WOJEWODA DOLNOŚLĄSKI Wrocław, dnia 29 października 2025 r.
IF-AB.7840.5.66.2025.MK

OBWIESZCZENIE WOJEWODY DOLNOŚLĄSKIEGO o wszczęciu postępowania administracyjnego

Na podstawie art. 49 ustawy z dnia 14 czerwca 1960 r. Kodeks postępowania administracyjnego (tekst jednolity: Dz. U. z 2024 r., poz. 572, zm.: Dz. U. z 2025 r., poz. 769), art. 82 ust. 3 pkt 5b ustawy z dnia 7 lipca 1994 r. Prawo budowlane (tekst jednolity: Dz. U. z 2025 r., poz. 418, zm.: Dz. U. z 2025 r., poz. 1080) oraz art. 7aa ust. 1 ustawy z dnia 20 maja 2016 r. o inwestycjach w zakresie elektrowni wiatrowych (tekst jednolity: Dz. U. z 2024 r., poz. 317),

zawiadamiam,

że na wniosek Inwestora – QWP Wądroże Wielkie 2 Sp. z o.o., ul. Rybacka 23, 53-656 Wrocław, działającego poprzez pełnomocnika Pana Krzysztofa Blechę, złożony dnia 22 lipca 2025 r., uzupełniony pod względem formalnym w dniu 18 września 2025 r., zmodyfikowany w dniu 22 października 2025 r., wszczęte zostało postępowanie administracyjne w sprawie wydania decyzji zatwierdzającej projekt zagospodarowania terenu i projekt architektoniczno - budowlany oraz udzielającej pozwolenia na budowę elektrowni wiatrowej EW 07 wraz z drogą dojazdową, placem manewrowym oraz pozostałą niezbędną infrastrukturą, przewidzianej do realizacji w województwie dolnośląskim, powiecie jaworskim, gminie Wądroże Wielkie, na terenie miejscowości Jenków na działkach o identyfikatorach ewidencyjnych 020506_2.0007.3 oraz 020506_2.0007.6.

W związku z powyższym, zgodnie z art. 49 § 2 *Kodeksu postępowania administracyjnego*, wskazuję dzień **6 listopada 2025 r.** – data ukazania się obwieszczenia na tablicy ogłoszeń Dolnośląskiego Urzędu Wojewódzkiego we Wrocławiu i Urzędu Gminy Wądroże Wielkie, w Biuletynach Informacji Publicznej na stronach podmiotowych wymienionych Urzędów oraz w prasie o zasięgu lokalnym. Zawiadomienie niniejsze po upływie czternastu dni od wskazanego powyżej terminu uważa się za dokonane ze skutkiem prawnym z dniem **20 listopada 2025 r.**

Informuję, zgodnie z przepisem art. 10 § 1 w związku z art. 73 § 1 *Kodeksu postępowania administracyjnego*, że strony postępowania uprawnione są do zapoznania się ze zgromadzonym materiałem dowodowym, składania wszelkich dodatkowych wyjaśnień i dokumentów mogących mieć znaczenie dla sprawy - w terminie 7 dni od dnia zawiadomienia w drodze publicznego obwieszczenia. Uprawnienie to przysługuje stronie w każdym stadium postępowania.
Z dokumentacją sprawy można zapoznać się w siedzibie Dolnośląskiego Urzędu Wojewódzkiego we Wrocławiu - plac Powstańców Warszawy 1, pok. 2103 (kancelaria).
Strony postępowania będą przyjmowane po uprzednim umówieniu terminu wizyty za pośrednictwem poczty elektronicznej kierowanej na adres: m.kanus@duw.pl oraz a.klimczak@duw.pl.
Informuję ponadto, że Inwestor postanowieniem z dnia 29 października 2025 r. został wezwany do uzupełnienia braków w dokumentacji projektowej w terminie do 16 lutego 2026 r.

Z up. WOJEWODY DOLNOŚLĄSKIEGO
Dorota Antczak
Dyrektor Wydziału Infrastruktury
/podpisano bezpiecznym podpisem elektronicznym, weryfikowanym przy pomocy ważnego kwalifikowanego certyfikatu/

1 S3

eprasa.pl 8dbc977d5c

Z głębokim żalem żegnamy

ŚP
Profesora
Ryszarda Podemskiego

Wieloletniego Kierownika Katedry i Kliniki Neurologii UM we Wrocławiu, wybitnego nauczyciela akademickiego, naukowca i wychowawcę wielu pokoleń lekarzy, człowieka o wielkiej wiedzy, kulturze i życzliwości.

Jego życie i praca pozostaną świadectwem oddania nauce i drugiemu człowiekowi.

Łączymy się w bólu z

Rodziną i Bliskimi

Pracownicy Katedry i Kliniki Psychiatrii Uniwersytetu Medycznego we Wrocławiu

www.nekrologi.wyborcza.pl/34405458

ODESZLI.pl

Dziel się wspomnieniami o bliskich

Wejdź na serwis **odeszli.pl**

Przewodniczącemu Rady Nadzorczej
NITROERG S.A.

Panu Markowi Markiewiczowi

wyrazy głębokiego współczucia
z powodu śmierci

Syna

składają

Zarząd i Pracownicy NITROERG S.A.

www.nekrologi.wyborcza.pl/34405585

Prezydent Miasta Jastrzębie – Zdrój

wykonujący zadania z zakresu administracji rządowej informuje, że na tablicy ogłoszeń w siedzibie Urzędu Miasta w Jastrzębiu-Zdroju przy Alei Piłsudskiego 60 – parter bud. A, a także na stronie internetowej Urzędu, został wywieszony na okres od dnia 6 listopada 2025 roku do dnia 26 listopada 2025 roku wykaz nieruchomości gruntowej wchodzącej w skład zasobu nieruchomości Skarbu Państwa przeznaczonej do dzierżawy w drodze bezprzetargowej.

Katowice/34404725

WYCIĄG Z OGŁOSZENIA O PRZETARGU

BURMISTRZ ZDZIESZOWIC ogłasza pierwszy przetarg ustny nieograniczony dot. sprzedaży prawa własności do nieruchomości gruntowej zabudowanej, położonej w Rozwadzy, stanowiącej własność Gminy Zdzieszowice, oznaczonej w ewidencji gruntów i budynków jako działka ewidencyjna: – nr 16/14, obręb ewidencyjny: 160505_5.0005, Rozwadza, powierzchnia działki: 0,1982 ha, w tym: Bi – 0,1982 ha, jedn. rej. gr: 160505_5.0005.G535.

Nieruchomość jest zapisana w księdze wieczystej nr OP1K/00042487/4 prowadzonej przez Sąd Rejonowy w Kędzierzynie-Koźlu.
Nieruchomość gruntowa zabudowana dwoma budynkami niemieszkalnymi (gospodarczymi), położona w pobliżu jazu z śluzą w Krępnej, terenów rekreacyjnych oraz stawów rybackich, w bezpośrednim sąsiedztwie wału przeciwpowodziowego, porośnięta trawą i drzewami, w sąsiedztwie brak sieci infrastruktury technicznej.

Cena wywoławcza nieruchomości do przetargu wynosi: 56.000,00 zł.
Wysokość wadium do przetargu wynosi: 5.000,00 zł.

Pierwszy przetarg ustny nieograniczony dot. sprzedaży prawa własności do powyższej nieruchomości odbędzie się w siedzibie Urzędu Miejskiego w Zdzieszowicach, ul. Bolesława Chrobrego 34, w sali nr B-112, dnia 5 grudnia 2025r., o godz. 9^{00} .

Ogłoszenie o przetargu zostało wywieszone na tablicy ogłoszeń Urzędu Miejskiego w Zdzieszowicach, na tablicach ogłoszeń Samorządów Osiedli w mieście Zdzieszowice, sołectw Gminy Zdzieszowice oraz opublikowane na stronach internetowych: www.zdzieszowice.pl w zakładkach *Komunikaty oraz Przetargi* i www.bip.zdzieszowice.pl w zakładce *Ogłoszenia/ Przetargi i wykazy dotyczące nieruchomości*.

Szczegółowe informacje dotyczące przetargu na sprzedaż w/w nieruchomości można uzyskać w Referacie Gospodarki Mieniem i Rolnictwa Urzędu Miejskiego w Zdzieszowicach, ul. Bolesława Chrobrego 34, 47-330 Zdzieszowice, w pokoju A-16 lub pod nr tel. 077.406.4440, w dniach pracy urzędu tj. od poniedziałku do piątku, w godzinach od 7^{30} *do* 15^{30}.

Opole/34405341

Wyciąg z ogłoszenia nr 117/2025
Prezydenta Miasta Jeleniej Góry

JELENIA GÓRA – STOLICA KARKONOSZY

o przetargach ustnych nieograniczonych na sprzedaż lokali położonych w Jeleniej Górze wraz ze sprzedażą udziałów w gruncie związanych z tymi lokalami, stanowiących własność Gminy Jelenia Góra.

Oznaczenie nieruchomości	**1) ul. A. Grottgera 13 – lokal użytkowy (garaż)** o ogólnej pow. 14,80 m², położony na poziomie piwnic budynku. Z lokalem związany jest udział wynoszący 2,81% w elementach wspólnych budynków i prawie własności gruntu oznaczonego geodezyjnie jako działka nr 174 o pow. 0,1151 ha, obręb 32, AM 2, KW nr JG1J/00045535/4. **2) ul. Długa 9,10,11, Pl. Ks. Kard. Wyszyńskiego 38 – lokal mieszkalny nr 8 (w bud. Wyszyńskiego 38)** o ogólnej pow. 43,80 m² składający się z 2 pokoi i kuchni. Wc w częściach wspólnych. Lokal położony jest na III piętrze budynku. Z lokalem związany jest udział 2,77% w elementach wspólnych budynków i prawie własności działki gruntu nr 61/34 o pow. 0,0696 ha, obręb 28 NE, AM 58, KW nr JG1J/00064125/6.		
Cena wywoławcza	**1) 24.000,00 zł** **2) 200.000,00 zł**	Wysokość wadium	**1) 2.400,00 zł** **2) 20.000,00 zł**
Termin wniesienia wadium	Wadium należy wnieść na konto Miasto Jelenia Góra – Bank Millennium S.A. nr 97 1160 2202 0000 0000 6011 5681 najpóźniej do dnia **15 grudnia 2025 roku.** Datą dokonania wpłaty jest data uznania rachunku bankowego Miasta.		
Termin i miejsce przetargów	**19 grudnia 2025 roku, godz. 10^{00}**, Urząd Miasta Jelenia Góra, ul. Sudecka nr 29, I piętro, sala nr 13		
Miejsce wywieszenia i publikacji ogłoszenia	tablica ogłoszeń Urzędu Miasta Jelenia Góra ul. Ptasia nr 2-3, I piętro, strona internetowa: bip.jeleniagora.pl – oferty nieruchomości		
Szczegółowe informacje dotyczące przetargów można uzyskać w Wydziale Geodezji i Gospodarki Nieruchomościami Urzędu Miasta Jelenia Góra ul. Ptasia nr 2-3, I piętro, pokój nr 110; tel.: 75-75-49-893 lub 75-75-49-879 oraz na stronie internetowej www.nieruchomosci.jeleniagora.pl			

Urząd Miasta Jelenia Góra **www.jeleniagora.pl**

Wrocław/34405282

Miedziana Góra, dnia 04.11.2025 r.

OGŁOSZENIE WÓJTA GMINY MIEDZIANA GÓRA
z dnia 06.11.2025 r.

o ponownym wyłożeniu do publicznego wglądu projektu zmiany Nr 1 miejscowego planu zagospodarowania przestrzennego sołectwa Tumlin na terenie gminy Miedziana Góra.

Na podstawie art. 17 pkt 9 i 11 ustawy z dnia 27 marca 2003 r. o planowaniu i zagospodarowaniu przestrzennym (Dz. U. z 2024 r. poz. 1130 ze zm.), art. 54 ust 3 ustawy z dnia 3 października 2008 r. o udostępnianiu informacji o środowisku i jego ochronie, udziale społeczeństwa w ochronie środowiska oraz o ocenach oddziaływania na środowisko (Dz. U. 2024 r. poz. 1112 ze zm.) oraz uchwały Nr XXVIII/260/17 z dnia 13 czerwca 2017 r. w sprawie przystąpienia do sporządzenia zmiany Nr 1 miejscowego planu zagospodarowania przestrzennego sołectwa Tumlin na terenie gminy Miedziana Góra,

zawiadamiam

o ponownym wyłożeniu do publicznego wglądu projektu zmiany Nr 1 miejscowego planu zagospodarowania przestrzennego sołectwa Tumlin na terenie gminy Miedziana Góra wraz z prognozą oddziaływania na środowisko, w dniach od 17 listopada 2025 r. do 9 grudnia 2025 r. w siedzibie Urzędu Gminy w Miedzianej Górze, w godzinach pracy urzędu.

Dyskusja publiczna nad przyjętymi w projekcie zmiany planu rozwiązaniami odbędzie się w dniu 4 grudnia 2025 r. o godz. 16^{00} w Urzędzie Gminy w Miedzianej Górze.

Zgodnie z art. 18 ust. 1 ustawy o planowaniu i zagospodarowaniu przestrzennym każdy, kto kwestionuje ustalenia przyjęte w projekcie zmiany planu miejscowego może wnieść uwagi. Uwagi do projektu zmiany planu, należy wnosić do Wójta Gminy Miedziana Góra na adres: ul. Urzędnicza 18, 26-085 Miedziana Góra z podaniem imienia i nazwiska lub nazwy jednostki organizacyjnej i adresu, oznaczenia nieruchomości, której uwaga dotyczy, w nieprzekraczalnym terminie do **29 grudnia 2025 r.**

Jednocześnie informuję, że zgodnie z art. 21 ustawy z dnia 3 października 2008 r. o udostępnieniu informacji o środowisku i jego ochronie, udziale społeczeństwa w ochronie środowiska oraz o ocenach oddziaływania na środowisko (Dz. U. 2024 r. poz. 1112 ze zm.) zwanej dalej ustawą w publicznie dostępnym wykazie danych o dokumentach zawierających informacje o środowisku i jego ochronie, zamieszczono informację o:

- projekcie zmiany Nr 1 miejscowego planu zagospodarowania przestrzennego sołectwa Tumlin na terenie gminy Miedziana Góra,
- prognozie oddziaływania na środowisko do ww. projektu zmiany planu.

Zgodnie z art. 46 pkt 1 oraz art. 54 ust. 2 ustawy, projekt zmiany miejscowego planu zagospodarowania przestrzennego podlega strategicznej ocenie oddziaływania na środowisko, w tym zapewnieniu możliwości udziału społeczeństwa w okresie wyłożenia do publicznego wglądu, o którym mowa wcześniej.

Stosownie do art. 39 ust. 1, pkt 3 i 4, art. 40, w związku z art. 54 ust. 3 ustawy, zainteresowani mogą wnosić uwagi do ww. projektu planu oraz prognozy oddziaływania na środowisko, w ramach prowadzonej strategicznej oceny oddziaływania na środowisko w formie:

1) pisemnej w siedzibie Urzędu Gminy w Miedzianej Górze, ul. Urzędnicza 18, 26-085 Miedziana Góra;
2) ustnie do protokołu w siedzibie Urzędu Gminy w Miedzianej Górze, ul. Urzędnicza 18, 26-085 Miedziana Góra;
3) za pomocą środków komunikacji elektronicznej bez konieczności opatrywania ich bezpiecznym podpisem elektronicznym, o którym mowa w ustawie z dnia 18 września 2001 r. o podpisie elektronicznym na adres: sekretariat@miedziana-gora.pl

Uwagi należy składać na piśmie do Wójta Gminy Miedziana Góra z podaniem imienia i nazwiska lub nazwy jednostki organizacyjnej i adresu, oznaczenia nieruchomości, której uwaga dotyczy, w nieprzekraczalnym terminie do dnia **29 grudnia 2025 r.**

Uwagi wniesione po upływie określonego terminu pozostawia się bez rozpatrzenia. Organem właściwym do rozpatrzenia uwag jest Wójt Gminy Miedziana Góra.

OBOWIĄZEK INFORMACYJNY

Administratorem danych osobowych jest Wójt Gminy Miedziana Góra. Więcej informacji na temat przetwarzania danych osobowych w Urzędzie Gminy w Miedzianej Górze znajduje się na stronie internetowej pod adresem: https://www.miedzianagora.eobip.pl/bip_miedzianagora/index.jsp?place=Menu02&news_cat_id=225&layout=1&page=0

Kielce/34405424

Wójt Gminy Chrząstowice

podaje do publicznej wiadomości

że na tablicy ogłoszeń Urzędu Gminy Chrząstowice przy ul. Dworcowej 38 oraz na stronie internetowej www.chrzastowice.pl i w Biuletynie Informacji Publicznej (w zakładce: Ogłoszenia i Komunikaty; Nieruchomości; rok 2025) zamieszczono

wykaz o nieruchomości przeznaczonej do oddania w dzierżawę w trybie bezprzetargowym, położonej w Niwkach.

Wykaz wywieszono **na okres 21 dni**, począwszy od **dnia 6 listopada 2025 r. do dnia 27 listopada 2025 r.**

Opole/34405390

Wójt Gminy Żegocina

podaje do publicznej wiadomości informację,

iż na tablicy ogłoszeń Urzędu Gminy Żegocina i stronie internetowej www.zegocina.pl oraz BIP Gminy Żegocina zamieszczono na okres 21 dni tj. 03-23.11.2025r. wykaz nieruchomości przeznaczonej do dzierżawy na 10 lat w formie przetargu pisemnego nieograniczonego - dz. 1687 i cz. dz. 1688 w Łąkcie Górnej. Więcej inf. – Urząd Gminy Żegocina w godz. Urzędowania, bądź telefonicznie: 146484541.

Wójt Gminy Żegocina
Wojciech Wrona

Kraków/34405375

Sygn. akt PT1P/GUp-s/149/2024

OGŁOSZENIE O KONKURSIE OFERT

Syndyk masy upadłości osoby fizycznej nieprowadzącej działalności gospodarczej ogłasza konkurs ofert na sprzedaż nieruchomości gruntowej, niezabudowanej, z wolnej ręki w trybie konkursu ofert - na następujących warunkach:

1. Przedmiotem sprzedaży jest **nieruchomość gruntowa, niezabudowana** położona w miejscowości Krzeczyn Wielki (powiat lubiński, gmina Lubin), obręb 0013, działki gruntu o nr ewidencyjnym 8/1, 8/3, 9/1, 9/3 o powierzchni 9,3188 ha, obręb 0013 Krzeczyn Wielki, dla której Sąd Rejonowy w Lubinie V Wydział Ksiąg Wieczystych prowadzi księgę wieczystą o nr **LE1U/00049474/2**.
2. Cena wywoławcza wynosi **413.100,00 złotych.**
3. Pisemne oferty w języku polskim mogą być składane w zaklejonej kopercie w terminie **do dnia 4 grudnia 2025 roku do godziny 16.00** (decyduje data doręczenia oferty na podany adres) na adres: Hubert Sidowski - Syndyk masy upadłości Sławomira Buriana, Kancelaria Adwokacka, ul. Piramowicza 2 lok. 12, 90-254 Łódź, z czytelnym oznaczeniem na kopercie - *„oferta zakupu nieruchomości - Krzeczyn Wielki"*.
4. Przystępujący do przetargu (konkursu ofert) powinien, pod rygorem niedopuszczenia do przetargu (konkursu ofert), wpłacić wadium w wysokości **10% ceny wywoławczej**. Wadium powinno zostać wpłacone na rachunek bankowy masy upadłości (Kancelaria Adwokacka Hubert Sidowski, ul. Piramowicza 2 lok. 12, 90-254 Łódź) o numerze: **59 1090 1304 0000 0001 4653 6930**/ Santander Bank Polska S.A. najpóźniej w ostatnim dniu terminu składania ofert.
5. Ogłoszenie oraz Regulamin sprzedaży mogą być zmienione lub odwołane w każdym czasie. Przetarg (konkurs ofert) może zostać zamknięty bez wybrania którejkolwiek z ofert.
6. Szczegółowe warunki określa Regulamin sprzedaży wyłożony do wglądu w biurze syndyka masy upadłości: Kancelaria Adwokacka Hubert Sidowski, ul. Piramowicza 2 lok. 12, 90-254 Łódź, a także umieszczone w Internecie pod adresem: **upadlosci.sidowscy.pl/oferty/krzeczynwielki/**- w odpowiedniej zakładce.
7. Przedmiot sprzedaży można oglądać w terminie do **3 grudnia 2025 roku** po wcześniejszym uzgodnieniu (tel.: **726 790 740** lub **42 637 28 88**, e-mail: **syndyk@sidowski.com.pl**).

www.lcr.com.pl/ogloszenia

Wrocław/34405557

WÓJT GMINY LELÓW
informuje,

że w Urzędzie Gminy Lelów przy ul. Szczekocińskiej 18 wywieszono do publicznej wiadomości:

- wykaz nieruchomości przeznaczonej do dzierżawy składającej się z działek o nr ewid. 663 o pow. 0,5600 ha, 1885 o pow. 0,0,2600 ha obręb Drochlin,
- wykaz nieruchomości przeznaczonej do najmu – lokal użytkowy o pow. 106,84 m2 znajdujący się na parterze budynku byłego przedszkola w Nakle usytuowanego na działce o nr ewid. 3696 o pow. 0,1621 ha obręb Nakło,
- ogłoszenie o drugim ustnym przetargu nieograniczonym na sprzedaż nieruchomości oznaczonej jako działa o nr ewid. 1415/1 o pow. 0,2463 ha obręb Podlesie. Wykaz i ogłoszenie dostępne na stronach www.biplelow.pl i www.lelow.pl.

Częstochowa/34405452

Prezydent Miasta Skarżyska-Kamiennej informuje,

iż w siedzibie Urzędu Miasta w Skarżysku-Kamiennej przy ul. Sikorskiego 18, został wywieszony

wykaz nieruchomości z dnia 04.11.2025 r. dotyczący nieruchomości lokalowych usytuowanych w Skarżysku-Kamiennej przy ul. Konarskiego, Szkolnej, Skalnej i Legionów, przeznaczonych do oddania w najem.

Wykaz ten został także zamieszczony na stronach internetowych Urzędu Miasta w Skarżysku-Kamiennej: www.bip.skarzysko.pl oraz www.um.skarzysko.pl.

Kielce/34405383

Prezydent Miasta Skarżyska-Kamiennej informuje,

iż w siedzibie Urzędu Miasta w Skarżysku-Kamiennej przy ul. Sikorskiego 18, został wywieszony

wykaz nieruchomości z dnia 04.11.2025 r. dotyczący nieruchomości lokalowych (lokale użytkowe) usytuowanych w Skarżysku-Kamiennej przy ul. Konarskiego 35, Krasińskiego 13 i Moniuszki 18 w Skarżysku-Kamiennej, przeznaczonych do oddania w najem.

Wykaz ten został także zamieszczony na stronach internetowych Urzędu Miasta w Skarżysku-Kamiennej: www.bip.skarzysko.pl oraz www.um.skarzysko.pl

Kielce/34405381

PREZYDENT MIASTA RZESZOWA

ogłasza że,

na tablicy ogłoszeń Biura Gospodarki Mieniem Miasta Rzeszowa z/s w Rzeszowie, Plac Ofiar Getta 3 oraz na stronie internetowej ibip.erzeszow.p1/ został zamieszczony wykaz nieruchomości, stanowiących własność Skarbu Państwa, przeznaczonych do zbycia na rzecz jej użytkownika wieczystego na podstawie art. 198g ustawy z dnia 21 sierpnia 1997 r. o gospodarce nieruchomościami, w trybie bezprzetargowym zawarcia umowy, oznaczonej jako działki o nr: 1986/2 o pow. 0,0335 ha oraz 1986/3 o pow. 0,4284 ha obj. KW nr RZIZ/00020620/4, w obrębie 212 Rzeszów-Staroniwa.

Rzeszów/34405441

eprasa.pl 8dbc977d5c

INFORMACJA O WYWIESZENIU WYKAZU NIERUCHOMOŚCI SKARBU PAŃSTWA

Starosta Polkowicki, działając na podstawie art. 35 ust. 1 ustawy z dnia 21 sierpnia 1997 r. o gospodarce nieruchomościami (t.j. Dz. U. z 2024 r. poz. 1145 ze zm.) informuję, że w dniach **06.11.2025 r. – 27.11.2025 r.** dostępny jest wykaz nieruchomości dot. zbycia nieruchomości niezabudowanej stanowiącej w ułamkowej części ½ własność Skarbu Państwa, opisanej ewidencyjnie jako działka nr **322/2** o pow. 0,11 ha, położonej w obrębie **Gaworzyce,** gmina Gaworzyce, w trybie bezprzetargowym na rzecz dotychczasowego współwłaściciela – szczegóły w kodzie QR

Wrocław/34405094

zgm gliwice

Wyciąg z ogłoszenia – pełna treść ogłoszenia na **bip.gliwice.eu** oraz na stronie internetowej Zakładu Gospodarki Mieszkaniowej – **www.zgm-gliwice.pl** (wraz z rzutami lokali i fotografiami). Dodatkowych informacji na temat warunków przetargu udziela Zakład Gospodarki Mieszkaniowej, tel. 32/338-39-53.

Prezydent Miasta Gliwice ogłasza

8 grudnia 2025 r. w Zakładzie Gospodarki Mieszkaniowej przy pl. Inwalidów Wojennych 3 (II piętro, pokój nr 4) odbędą się przetargi na sprzedaż niżej wymienionych nieruchomości:

o godz. 9.00 rozpocznie się I ustny przetarg nieograniczony na sprzedaż lokalu mieszkalnego nr 2 usytuowanego w budynku przy ul. DOLNYCH WAŁÓW 21A

- FORMA ZBYCIA: sprzedaż lokalu wraz ze sprzedażą ułamkowej części działki
- POWIERZCHNIA LOKALU: 64,12 m²
- POWIERZCHNIA POMIESZCZENIA PRZYNALEŻNEGO – piwnica: 12,99 m²
- SKŁAD LOKALU: 3 pokoje, kuchnia, łazienka, przedpokój
- KONDYGNACJA: parter
- NIERUCHOMOŚĆ GRUNTOWA: działka nr 654 o powierzchni 581 m², obręb Stare Miasto, KW GL1G/00028304/0

CENA WYWOŁAWCZA NIERUCHOMOŚCI: 412 400,00 zł
WADIUM: 20 700,00 zł

o godz. 9.30 rozpocznie się I ustny przetarg nieograniczony na sprzedaż lokalu użytkowego nr 9 usytuowanego w budynku przy ul. ZWYCIĘSTWA 14C

- FORMA ZBYCIA: sprzedaż lokalu wraz ze sprzedażą ułamkowej części działki
- POWIERZCHNIA LOKALU: 34,21 m²
- POWIERZCHNIA POMIESZCZENIA PRZYNALEŻNEGO – piwnica: 7,02 m²
- SKŁAD LOKALU: 4 pomieszczenia
- KONDYGNACJA: II piętro
- NIERUCHOMOŚĆ GRUNTOWA: działka nr 1022 o powierzchni 615 m², obręb Stare Miasto, KW GL1G/00038274/3

CENA WYWOŁAWCZA NIERUCHOMOŚCI: 117 600,00 zł
WADIUM: 5900,00 zł

o godz. 10.00 rozpocznie się I ustny przetarg nieograniczony na sprzedaż lokalu użytkowego nr 7 usytuowanego w budynku przy ul. ZWYCIĘSTWA 45

- FORMA ZBYCIA: sprzedaż lokalu wraz ze sprzedażą ułamkowej części działki
- POWIERZCHNIA LOKALU: 64,78 m²
- POWIERZCHNIA POMIESZCZENIA PRZYNALEŻNEGO – brak
- SKŁAD LOKALU: 3 pomieszczenia, pomieszczenie sanitarne, korytarz, 2 komórki
- KONDYGNACJA: poddasze (IV piętro)
- NIERUCHOMOŚĆ GRUNTOWA: działka nr 104 o powierzchni 461 m², obręb Stare Miasto, KW GL1G/00024210/6

CENA WYWOŁAWCZA NIERUCHOMOŚCI: 296 100,00 zł
WADIUM: 14 900,00 zł

o godz. 11.30 rozpocznie się I ustny przetarg nieograniczony na sprzedaż lokalu mieszkalnego nr 5 usytuowanego w budynku przy ul. ZYGMUNTA STAREGO 33

- FORMA ZBYCIA: sprzedaż lokalu wraz ze sprzedażą ułamkowej części działki
- POWIERZCHNIA LOKALU: 43,44 m²
- POWIERZCHNIA POMIESZCZENIA PRZYNALEŻNEGO – brak
- SKŁAD LOKALU: 1 pokój, kuchnia, łazienka z WC
- KONDYGNACJA: I piętro
- NIERUCHOMOŚĆ GRUNTOWA: Zygmunta Starego 33, 33A, 33B, działka nr 1493 o powierzchni 1417 m², obręb Nowe Miasto, KW GL1G/00022048/5

CENA WYWOŁAWCZA NIERUCHOMOŚCI: 245 400,00 zł
WADIUM: 12 300,00 zł

o godz. 12.00 rozpocznie się I ustny przetarg nieograniczony na sprzedaż lokalu mieszkalnego nr 8 usytuowanego w budynku przy ul. PIWNEJ 5

- FORMA ZBYCIA: sprzedaż lokalu wraz ze sprzedażą ułamkowej części działki
- POWIERZCHNIA LOKALU: 61,67 m²
- POWIERZCHNIA POMIESZCZENIA PRZYNALEŻNEGO – piwnica: 7,06 m²
- SKŁAD LOKALU: 2 pokoje, kuchnia, pomieszczenie pomocnicze, przedpokój
- KONDYGNACJA: III piętro
- NIERUCHOMOŚĆ GRUNTOWA: Piwna 3,5; działka nr 273 o powierzchni 562 m², obręb Centrum, KW GL1G/00034192/6

CENA WYWOŁAWCZA NIERUCHOMOŚCI: 316 900,00 zł
WADIUM: 31 700,00 zł

Katowice/34404865

Zgodnie z art. 35 ust. 1 ustawy z 21 sierpnia 1997 r. o gospodarce nieruchomościami (t.j. Dz.U. z 2024 r., poz. 1145 z późn. zm.)

Prezydent Miasta Gliwice informuje,

że w siedzibie Urzędu Miejskiego w Gliwicach, na parterze budynku przy ul. Zwycięstwa 21 oraz na stronie internetowej Urzędu Miejskiego w Gliwicach (gliwice.eu) zostały podane do publicznej wiadomości wykazy zawierające nieruchomości: przeznaczone do zbycia, będące własnością Miasta Gliwice:

- wykaz nr 263/2025 do 11 listopada 2025 r.

Pełna treść wykazów dostępna jest na bip.gliwice.eu w dziale Ogłoszenia i komunikaty/ Wykazy nieruchomości do wynajęcia, dzierżawy lub zbycia

Katowice/34404689

zgm gliwice

Zgodnie z art. 35 ust. 1 ustawy z dnia 21 sierpnia 1997 r. o gospodarce nieruchomościami (t.j. Dz.U. z 2024 r., poz. 1145 z późn. zm.)

Prezydent Miasta Gliwice informuje,

że w budynku Urzędu Miejskiego w Gliwicach oraz na stronie Urzędu Miejskiego w Gliwicach, zostały podane do publicznej wiadomości nw. wykazy:

1. **Lokali przeznaczonych do sprzedaży:**
   - wykaz nr ZGM/DS/313/2025 do 17 listopada 2025 r.,
   - wykaz nr ZGM/DS/314/2025 do 17 listopada 2025 r.,
   - wykaz nr ZGM/DS/315/2025 do 19 listopada 2025 r.,
   - wykaz nr ZGM/DS/321/2025 do 14 listopada.2025 r.,
   - wykaz nr ZGM/DS/323/2025 do 14 listopada 2025 r.,
   - wykaz nr ZGM/DS/324/2025 do 17 listopada 2025 r.,
   - wykaz nr ZGM/DS/326/2025 do 17 listopada 2025 r.,
   - wykaz nr ZGM/DS/131/2025 do 17 listopada 2025 r.

   Niniejsze wykazy dostępne są także pod adresem:
   https://zgm-gliwice.pl/zarzadzenia-prezydenta-miasta/

2. **Lokali przeznaczonych do sprzedaży w przetargu:**
   - wykaz nr ZGM/DS/316/2025 do 17 listopada 2025 r.,
   - wykaz nr ZGM/DS/317/2025 do 18 listopada 2025 r.,
   - wykaz nr ZGM/DS/318/2025 do 14 listopada 2025 r.,
   - wykaz nr ZGM/DS/319/2025 do 14 listopada 2025 r.,
   - wykaz nr ZGM/DS/325/2025 do 17 listopada 2025 r.

   Niniejsze wykazy dostępne są także pod adresem:
   https://zgm-gliwice.pl/wykaz-lokali-przeznaczonych-do-sprzedazy-w-przetargu/

3. **Nieruchomości przeznaczonych do wynajęcia, wynajęcia w drodze przetargu i użyczenia:**
   - wykaz nr ZGM/DL/44/2025 do 19 listopada 2025 r.,
   - wykaz nr ZGM/DL/45/2025 do 13 listopada 2025 r.,
   - wykaz nr ZGM/DL/46/2025 do 13 listopada 2025 r.,
   - zarządzenie nr PM-2458/2025 do 13 listopada 2025 r.

   Niniejsze wykazy dostępne są także pod adresem:
   https://zgm-gliwice.pl/zarzadzenia-prezydenta-miasta-najem-lokali/

4. **Nieruchomości przeznaczonych do wydzierżawienia:**
   - wykaz nr ZGM/DW/70/2025 do 17 listopada 2025 r.,
   - wykaz nr ZGM/DW/71/2025 do 17 listopada 2025 r.,
   - wykaz nr ZGM/DW/72/2025 do 17 listopada 2025 r.,
   - wykaz nr ZGM/DW/74/2025 do 17 listopada 2025 r.,
   - wykaz nr ZGM/DW/88/2025 do 17 listopada 2025 r.,
   - wykaz nr ZGM/DW/89/2025 do 17 listopada 2025 r.,
   - wykaz nr ZGM/DW/90/2025 do 17 listopada 2025 r.

   Niniejsze wykazy dostępne są także pod adresem:
   https://zgm-gliwice.pl/zarzadzenia-prezydenta-miasta-dzierzawa/

Katowice/34404659

ODESZLI.pl

Stwórz Miejsce Pamięci

Wejdź na serwis **odeszli.pl**

Dziel się wspomnieniami o bliskich, których już z nami nie ma

pomoc@odeszli.pl
tel. 22 55 55 383
22 55 55 399
22 55 55 555

S3G 1

eprasa.pl 8dbc977d5c

ODESZLI.pl

Dziel się wspomnieniami o bliskich

Żyją w naszej pamięci

Wejdź na serwis odeszli.pl

KOMUNIKAT

Rada Nadzorcza
Krakowskiego Holdingu Komunalnego Spółka Akcyjna w Krakowie

ogłasza publiczny konkurs

na funkcje członków Zarządu

1. Przedmiotem postępowania objęte są następujące funkcje członków Zarządu Krakowskiego Holdingu Komunalnego Spółka Akcyjna w Krakowie (KHK S.A. lub Spółka):

   1) **Prezes Zarządu**
   2) **Wiceprezes Zarządu**
   3) **Członek Zarządu ds. Operacyjnych,**
   4) **Członek Zarządu ds. Produkcji,**
   5) **Członek Zarządu ds. Rozwoju.**

2. Kandydat na członka Zarządu winien spełniać następujące wymogi określone w art. 22 pkt 1 i 2 ustawy z dnia 16 grudnia 2016r. o zasadach zarządzania mieniem państwowym, a ponadto:

   1) korzystać z pełni praw publicznych,
   2) posiadać pełną zdolność do czynności prawnych,
   3) być niekaranym,
   4) posiadać wiedzę, umiejętności i doświadczenie, wymagane do pełnienia funkcji.

3. Wymogi dla kandydatów na członka Zarządu szczegółowo określa Regulamin Konkursu na stanowisko członka Zarządu Krakowskiego Holdingu Komunalnego Spółka Akcyjna w Krakowie (dalej Regulamin konkursu).

4. Zgłoszenia kandydatów powinny zawierać:

   1) list motywacyjny,
   2) kwestionariusz osobowy wraz ze zdjęciem, zawierający klauzulę: „Wyrażam zgodę na przetwarzanie moich danych dla potrzeb prowadzonego postępowania konkursowego, zgodnie z Ustawą z dnia 10 maja 2018r. o ochronie danych osobowych (tj.: Dz.U. z 2019 r., poz. 1781)". Wzór kwestionariusza udostępniany jest kandydatom w siedzibie Spółki oraz na stronie internetowej.
   3) aktualne zaświadczenie o niekaralności (do trzech miesięcy poprzedzających dzień zgłoszenia),
   4) oświadczenie o korzystaniu z pełni praw publicznych, posiadaniu pełnej zdolności do czynności prawnych, niepodleganiu ograniczeniom lub zakazom zajmowania stanowiska członka zarządu w spółkach handlowych. Wzór oświadczenia udostępniany jest kandydatom przez Spółkę w siedzibie Spółki oraz na stronie internetowej,
   5) kopie świadectw pracy lub innych dokumentów potwierdzających:

      (1) posiadanie co najmniej 5-letniego okresu zatrudnienia na podstawie umowy o pracę, powołania, wyboru, mianowania, spółdzielczej umowy o pracę, lub świadczenia usług na podstawie innej umowy lub wykonywania działalności gospodarczej na własny rachunek
      (2) posiadanie oprócz wymagań określonych w ppkt (1) co najmniej 3 letniego doświadczenia na stanowiskach kierowniczych lub samodzielnych albo wynikające z prowadzenia działalności gospodarczej na własny rachunek;
      (3) posiadanie oprócz wymagań określonych w ppkt (1) co najmniej 8 letniego stażu pracy na stanowisku kierowniczym lub pełnienie funkcji przez co najmniej 5 lat w organach spółki prawa handlowego w przypadku kandydata na Prezesa Zarządu,
      (4) posiadanie oprócz wymagań określonych w ppkt (1) co najmniej 5 letniego stażu pracy na stanowisku kierowniczym lub pełnienie funkcji przez co najmniej 3 lata w organach spółki prawa handlowego w przypadku kandydata na Wiceprezesa Zarządu,
   6) kopie dyplomu ukończenia studiów oraz kursów i szkoleń, informacje o otrzymanych nagrodach i wyróżnieniach oraz kopie certyfikatów potwierdzających znajomość języków obcych,
   7) aktualne zaświadczenie lekarskie o stanie zdrowia, potwierdzające brak przeciwwskazań do pracy na stanowisku kierowniczym (do trzech miesięcy poprzedzających dzień zgłoszenia),
   8) informację dotyczącą złożenia oświadczenia lustracyjnego (dotyczy kandydatów urodzonych przed dniem 1 sierpnia 1972 r). Wzór informacji udostępniany jest kandydatom przez Spółkę w siedzibie Spółki oraz na stronie internetowej,
   9) oświadczenie o braku przeciwskazań do pełnienia funkcji członka Zarządu, wg załącznika Nr 7 Regulaminu, udostępnianego kandydatom przez Spółkę w siedzibie Spółki oraz na stronie internetowej.
   10) Oświadczenie o zapoznaniu się z klauzulą informacyjną* dotyczącą ochrony danych osobowych */.

5. Kandydat na Prezesa Zarządu, oprócz dokumentów wymienionych w pkt. 4, powinien dołączyć koncepcję funkcjonowania i rozwoju Spółki oraz zarządzania Spółką w warunkach otoczenia rynkowego (praca do 10 stron znormalizowanego maszynopisu) z uwzględnieniem, iż jej treść w całości może podlegać przepisom Ustawy o dostępie do informacji publicznej.

6. Kandydaci mogą zapoznać się z Regulaminem konkursu oraz uzyskiwać informacje o Spółce określone w Regulaminie konkursu na stanowisko członka Zarządu do dnia upływu terminu składania zgłoszeń w siedzibie Spółki osobiście, po wcześniejszym umówieniu się w siedzibie Spółki lub ze strony internetowej.

7. Zgłoszenia kandydatów należy składać w godz. od 8.00 do 15.00, w dniach pracy Spółki, w siedzibie Spółki ul. J. Brożka 3, 30-347 Kraków (sekretariat, pok. nr 138, I piętro) lub listownie pod adresem siedziby Spółki w terminie do dnia 24 listopada 2025 r. do godz. 12.00

8. Zgłoszenie winno być złożone w zaklejonej kopercie z napisem "Konkurs na funkcję członka Zarządu Krakowskiego Holdingu Komunalnego S.A. w Krakowie" z oznaczeniem konkretnej funkcji w Zarządzie, o którą ubiega się kandydat. Nie dopuszcza się składania zgłoszeń na więcej niż jedną funkcję. Zgłoszenia kandydatów niespełniające wymogów określonych w ogłoszeniu o postępowaniu kwalifikacyjnym oraz złożone po upływie terminu określonego do ich przyjmowania nie będą rozpatrywane. W przypadku zgłoszenia przesłanego listownie decyduje data i godzina doręczenia zgłoszenia.

9. Otwarcie zgłoszonych ofert nastąpi w dniu 25.11.2025r.

10. Rozmowy kwalifikacyjne odbędą się w siedzibie Spółki w terminie wskazanym w listownym lub telefonicznym lub przesłanym drogą elektroniczną zawiadomieniu.

11. Zakres zagadnień będący przedmiotem rozmowy kwalifikacyjnej obejmuje w szczególności:

    a) wiedzę o zakresie działalności Spółki,
    b) znajomość zagadnień związanych z zarządzaniem i kierowaniem zespołami pracowników,
    c) znajomość zasad funkcjonowania spółek handlowych, ze szczególnym uwzględnieniem spółek z udziałem jednostek samorządu terytorialnego,
    d) znajomość zasad wynagradzania w spółkach z udziałem jednostek samorządu terytorialnego,
    e) znajomość ograniczeń prowadzenia działalności gospodarczej przez osoby pełniące funkcje publiczne,
    f) doświadczenie niezbędne do wykonywania funkcji członka zarządu w spółce,
    g) znajomość zasad nadzoru właścicielskiego, audytu i kontroli finansowej przedsiębiorstwa oraz rachunkowości zarządczej,
    h) dodatkowe atuty (m.in. znajomość języków obcych, dodatkowe kwalifikacje).

12. O wyniku postępowania kwalifikacyjnego Rada Nadzorcza powiadomi kandydatów na piśmie.

13. Regulamin konkursu na funkcje członków Zarządu dostępny jest w siedzibie Spółki (w Sekretariacie Spółki, pok. nr 138, I piętro, ul. J. Brożka 3 w Krakowie) oraz na stronie Biuletynu Informacji Publicznej Spółki https://khk.krakow.pl/pl/bip/.

14. Konkurs na każdą funkcję w Zarządzie rozstrzygany będzie niezależnie.

15. Rada Nadzorcza może w każdym czasie, bez podania przyczyn, zakończyć postępowanie kwalifikacyjne na stanowisko członka Zarządu bez rozstrzygnięcia.

Za Radę Nadzorczą
Krakowskiego Holdingu Komunalnego S.A. w Krakowie
Paweł Węgrzyn
Przewodniczący

---

*/ Na podstawie art. 13 ogólnego rozporządzenia o ochronie danych osobowych z dnia 27 kwietnia 2016 r. (Dz. Urz. UE L 119 z 04.05.2016) informujemy, że:

1. Administratorem Pani/Pana danych osobowych jest Krakowski Holding Komunalny S.A. w Krakowie, adres: 30-347 Kraków, ul. Jana Brożka 3.

2. Kontakt z Inspektorem Ochrony Danych - iod@khk.krakow.pl.

3. Pani/Pana dane osobowe przetwarzane będą w następujących celach:

   a. uczestnictwa w realizowanym w KHK S.A. postępowaniu kwalifikacyjne na stanowisko członka Zarządu,
   b. wypełnienia obowiązków prawnych ciążących na KHK S.A. wynikających z ustawy z dnia 9 czerwca 2016 roku o zasadach kształtowania wynagrodzeń osób kierujących niektórymi spółkami, ustawy z dnia 16 grudnia 2016 roku o zasadach zarządzania mieniem państwowym, obowiązków wynikających z Kodeksu spółek handlowych oraz Statutu KHK S.A.,
   c. archiwizacji oraz obsługi, dochodzenia i obrony w razie zaistnienia wzajemnych roszczeń.

4. Podstawą prawną przetwarzania przez KHK S.A. Pani/Pana danych osobowych w celach wskazanych w ust. 3 powyżej jest:
   a. podjęcie działań przed zawarciem umowy (zgodnie z art. 6 ust. 1 lit b RODO);
   b. realizacja obowiązków prawnych (zgodnie z art. 6 ust 1 lit. c RODO);
   c. prawnie uzasadniony interes KHK S.A.. (zgodnie z art. 6. ust. 1 lit. f RODO);

5. Pana/Pani dane osobowe przetwarzane będą przez okres niezbędny do przeprowadzenia postępowania kwalifikacyjnego na stanowisko członka Zarządu KHK S.A., a także do momentu wygaśnięcia obowiązków przechowywania danych wynikających z przepisów szczególnych oraz ewentualnych roszczeń. Złożone przez Panią/Pana dokumenty zostaną zwrócone lub zniszczone w terminie 2 miesięcy od dnia zakończenia postępowania kwalifikacyjnego.

6. Przysługują Pani/Panu prawa związane z przetwarzaniem danych osobowych:

   - prawo żądania dostępu do treści swoich danych;
   - prawo żądania sprostowania danych osobowych;
   - prawo do ograniczenia przetwarzania danych osobowych;
   - prawo do przenoszenia danych;
   - prawo wniesienia sprzeciwu - w przypadkach, kiedy KHK S.A. przetwarza Pani/Pana dane osobowe na podstawie swojego prawnie uzasadnionego interesu.

7. Przysługuje Pani/Panu prawo do wniesienia skargi do Prezesa Urzędu Ochrony Danych Osobowych.

Kraków/34404499

eprasa.pl 8dbc977d5c

urząd miejski wrocławia

Prezydent Wrocławia

Obwieszczenie

Na podstawie art. 11f ust. 3-5 ustawy z dnia 10 kwietnia 2003 r. o szczególnych zasadach przygotowania i realizacji inwestycji w zakresie dróg publicznych (t.j. Dz. U. z 2024 r., poz. 311), zgodnie z art. 49 §1 ustawy z dnia 14 czerwca 1960 r. Kodeks postępowania administracyjnego (t.j. Dz. U. z 2024 r., poz. 572 ze zmianami)

zawiadamiam strony postępowania,

że w dniu 27.10.2025 r. została wydana decyzja nr 2384/2025 o zezwoleniu na realizację inwestycji drogowej, na rzecz Prezydenta Wrocławia, dla zadania pn.: „Budowa dróg gminnych: al. Architektów (od km 499,74 do ul. Szczecińskiej - drogi W1 i W2), drogi W3 (od Al. Architektów do drogi W4), drogi W4 (od drogi W3 do ul. Żernickiej), drogi W5 (od ul. Żernickiej do Al. Architektów), rozbudowa drogi gminnej (ul. Żernicka) - etap 2 obsługi Wrocławskiego Centrum Sportu" we Wrocławiu, której nadano rygor natychmiastowej wykonalności.

W decyzji jw. zatwierdzeniu podlega podział nieruchomości:

Lp.	Obręb	Arkusz mapy	Numer działki przed podziałem	Powierzchnia działki przed podziałem [ha]	Numer działki po podziale	Powierzchnia działki po podziale [ha]
1.	Żerniki	10	62/77	9,1303	62/80	5,7777
					62/81	0,5189
					62/82	2,8337
2.	Żerniki	20	18/7	0,4980	18/10	0,1628
					18/11	0,3352
3.	Żerniki	20	19/2	0,3007	19/3	0,0854
					19/4	0,2153
4.	Żerniki	20	21	0,1285	21/1	0,0575
					21/2	0,0710
5.	Żerniki	20	22/2	0,2132	22/3	0,0492
					22/4	0,1640
6.	Żerniki	20	23/3	0,9971	23/4	0,1728
					23/5	0,8243
7.	Żerniki	20	24/2	0,4107	24/3	0,0671
					24/4	0,3436
8.	Żerniki	20	25/2	0,7491	25/3	0,0658
					25/4	0,6806
9.	Żerniki	20	29/1	0,2140	29/3	0,0013
					29/4	0,2127
10.	Żerniki	20	53	0,2042	53/1	0,0140
					53/2	0,1902
11.	Żerniki	21	4/2	4,1696	4/3	3,6485
					4/4	0,2372
					4/5	0,2839
12.	Żerniki	21	5	0,1002	5/1	0,0629
					5/2	0,0112
					5/3	0,0261
13.	Żerniki	21	6/4	6,4921	6/5	2,3918
					6/6	0,5735
					6/7	3,2059
					6/8	0,1800
					6/9	0,1409
14.	Żerniki	21	7	0,1051	7/1	0,0923
					7/2	0,0128
15.	Żerniki	21	8	0,5431	8/1	0,1124
					8/2	0,4307
16.	Żerniki	21	10	0,4561	10/1	0,1866
					10/2	0,2695
17.	Żerniki	21	18	0,2660	18/1	0,0012
					18/2	0,2648
18.	Żerniki	21	20/3	0,1534	20/4	0,0113
					20/5	0,1421
19.	Żerniki	22	1/7	0,4938	1/8	0,1997
					1/9	0,0223
					1/10	0,2319
					1/11	0,0148
					1/12	0,0251
20.	Żerniki	22	2/1	0,0523	2/14	0,0043
					2/15	0,0480
21.	Żerniki	22	2/9	17,2028	2/16	6,6765
					2/17	0,6268
					2/18	8,8376
					2/19	0,3532
					2/20	0,7087
22.	Żerniki	22	6	0,2164	6/1	0,0948
					6/2	0,0087
					6/3	0,1129
23.	Żerniki	22	7/2	2,7881	7/3	1,6898
					7/4	0,2466
					7/5	0,8517
24.	Żerniki	23	12/6	8,8605	12/7	3,0428
					12/8	2,6900
					12/9	1,5660
					12/10	1,5617
25.	Żerniki	24	88/1	1,2684	88/3	0,0652
					88/4	1,2032
26.	Żerniki	27	1/2	0,3265	1/3	0,0971
					1/4	0,0260
					1/5	0,2034
27.	Żerniki	27	2/1	0,0607	2/3	0,0075
					2/4	0,0532
28.	Żerniki	27	2/2	1,5041	2/5	1,1819
					2/6	0,1086
					2/7	0,2136
29.	Żerniki	27	3	0,0832	3/1	0,0616
					3/2	0,0056
					3/3	0,0161
30.	Żerniki	27	4	2,1950	4/1	0,0911
					4/2	1,7202
					4/3	0,2176
					4/4	0,1661
31.	Żerniki	27	5	0,4480	5/1	0,3729
					5/2	0,0759
32.	Żerniki	27	9	0,3116	9/1	0,2282
					9/2	0,0834
33.	Żerniki	27	14	0,3109	14/1	0,1483
					14/2	0,1626
34.	Żerniki	27	16/2	0,4692	16/3	0,3966
					16/4	0,0726
35.	Żerniki	27	17/2	0,3515	17/3	0,0943
					17/4	0,2572
36.	Żerniki	27	18/2	0,0976	18/3	0,0105
					18/4	0,0871
37.	Żerniki	27	19/10	1,4769	19/11	0,3192
					19/12	1,1577
38.	Żerniki	27	21/2	2,6148	21/3	0,2275
					21/4	2,3873
39.	Żerniki	27	30/2	0,6392	30/3	0,1111
					30/4	0,5281
40.	Żerniki	27	31/4	0,9217	31/5	0,1475
					31/6	0,7742
41.	Żerniki	27	32/2	0,0630	32/3	0,0305
					32/4	0,0325
42.	Żerniki	20	18/6	0,0116	18/12	0,0084
					18/13	0,0032
43.	Żerniki	20	20/2	0,1771	20/3	0,1237
					20/4	0,0534

Granice inwestycji ustalone ww. decyzją obejmują:
1. Nieruchomości znajdujące się w liniach rozgraniczających teren, przeznaczone na pas drogowy drogi gminnej:

Lp.	Obręb	AR	Nr działki przed podziałem	Nr działki po podziale	Powierzchnia zajęcia stałego [ha]
1.	Żerniki	23	12/6	12/8	2,6900
2.	Żerniki	27	1/2	1/4	0,0260
3.	Żerniki	27	5	5/1	0,3729
4.	Żerniki	27	9	9/1	0,2282
5.	Żerniki	27	4	4/1	0,0911
6.	Żerniki	27	12	-	0,2335 (0,1261 - roboty na części)
7.	Żerniki	27	10	-	0,1268
8.	Żerniki	27	14	14/1	0,1483
9.	Żerniki	27	11	-	0,1331
10.	Żerniki	27	16/2	16/3	0,3966
11.	Żerniki	27	17/2	17/3	0,0943
12.	Żerniki	27	18/2	18/3	0,0105
13.	Żerniki	27	19/10	19/11	0,3192
14.	Żerniki	27	21/2	21/3	0,2275
15.	Żerniki	27	30/2	30/3	0,1111
16.	Żerniki	27	31/4	31/5	0,1475
17.	Żerniki	27	32/2	32/3	0,0305
18.	Żerniki	24	88/1	88/3	0,0652
19.	Żerniki	27	4	4/3	0,2176
20.	Żerniki	27	3	3/2	0,0056
21.	Żerniki	27	2/2	2/6	0,1086
22.	Żerniki	27	2/1	2/3	0,0075
23.	Żerniki	22	1/7	1/11	0,0148
24.	Żerniki	22	2/9	2/19	0,3532
25.	Żerniki	22	2/1	2/14	0,0043
26.	Żerniki	22	6	6/2	0,0087
27.	Żerniki	22	7/2	7/4	0,2466
28.	Żerniki	21	7	7/2	0,0128
29.	Żerniki	21	8	8/1	0,1124
30.	Żerniki	21	6/4	6/8	0,1800
31.	Żerniki	21	10	10/1	0,1866
32.	Żerniki	20	11/2	-	0,0952
33.	Żerniki	21	11/1	-	0,0164
34.	Żerniki	20	18/4	-	0,0070
35.	Żerniki	20	18/3	-	0,0014
36.	Żerniki	20	18/6	18/13	0,0032
37.	Żerniki	20	12	-	0,3416 (0,1639 – roboty na części)
38.	Żerniki	20	18/7	18/10	0,1628
39.	Żerniki	20	19/2	19/3	0,0854
40.	Żerniki	20	20/1	-	0,0039
41.	Żerniki	20	18/5	-	0,0065
42.	Żerniki	20	18/9	-	0,0048
43.	Żerniki	20	18/8	-	0,0117
44.	Żerniki	20	20/2	20/3	0,1237
45.	Żerniki	21	13/1	-	0,0065
46.	Żerniki	21	14/1	-	0,0006
47.	Żerniki	20	19/1	-	0,0010
48.	Żerniki	20	21	21/1	0,0575
49.	Żerniki	20	22/2	22/3	0,0492
50.	Żerniki	20	22/1	-	0,0028
51.	Żerniki	20	23/3	23/4	0,1728
52.	Żerniki	20	23/2	-	0,0067
53.	Żerniki	20	23/1	-	0,0015
54.	Żerniki	21	17/1	-	0,0004
55.	Żerniki	21	18	18/1	0,0012
56.	Żerniki	20	24/1	-	0,0030
57.	Żerniki	20	24/2	24/3	0,0671
58.	Żerniki	20	25/2	25/3	0,0685

Wrocław/34405169

S3G 1

eprasa.pl 8dbc977d5c

Lp.	Obręb	AR	Nr działki przed podziałem	Nr działki po podziale	Powierzchnia zajęcia stałego [ha]
59.	Żerniki	21	19/1	-	0,0007
60.	Żerniki	20	25/1	-	0,0010
61.	Żerniki	21	19/2	-	0,1252
62.	Żerniki	20	29/1	29/3	0,0013
63.	Żerniki	20	53	53/1	0,0140
64.	Żerniki	21	20/2	-	0,0002
65.	Żerniki	21	20/1	-	0,0031
66.	Żerniki	21	20/3	20/4	0,0113
67.	Żerniki	21	6/4	6/6	0,5735
68.	Żerniki	21	5	5/2	0,0112
69.	Żerniki	21	4/2	4/4	0,2372
70.	Żerniki	22	2/9	2/17	0,6268
71.	Żerniki	22	1/7	1/9	0,0223
72.	Żerniki	10	62/77	62/81	0,5189

2. Nieruchomości stanowiące tereny wód płynących przez które przechodzi inwestycja drogowa, na których roboty będą prowadzone na podstawie art. 20a ustawy o szczególnych zasadach przygotowania i realizacji w zakresie dróg publicznych:

Lp.	Obręb	AR	Numer działki	Powierzchnia zajęcia [ha]	Cel zajęcia
1.	Żerniki	21	1	0,0930	Budowa mostów przez rzekę Ługowina

3. Nieruchomości stanowiące tereny linii kolejowej, przez które przechodzi inwestycja drogowa na których roboty będą prowadzone na podstawie art. 20a ustawy o szczególnych zasadach przygotowania i realizacji w zakresie dróg publicznych:

Lp.	Obręb	AR	Numer działki	Powierzchnia zajęcia [ha]	Cel zajęcia
1.	Żerniki	31	1/1	0,0162	Budowa ciągu pieszo – rowerowego – dojście do peronu stacji Wrocław - Żerniki
2.	Żerniki	32	16	0,0160	Przebudowa zjazdu i chodnika przy przejeździe kolejowym przez ul. Żernicką

4. Tereny niezbędne dla realizacji obiektów i robót budowlanych, na których inwestycja będzie realizowana na podstawie prawa do dysponowania nieruchomościami na cele budowlane:

Lp.	Obręb	AR	Numer działki przed podziałem	Numer działki po podziale	Pow. zajęcia [ha]	Cel zajęcia
1.	Żerniki	6	5/1	-	0,0780	Budowa skrzyżowania projektowanej drogi z istniejącą drogą gminną (ul. Szczecińska): przebudowa jezdni, chodników, drogi rowerowej, oświetlenia, kanalizacji deszczowej i kanału technologicznego istniejącej drogi gminnej
2.	Żerniki	6	2/1	-	0,0326	Budowa drogi gminnej (jezdni, ciągu pieszo – rowerowego, chodnika, oświetlenia drogi, kanału technologicznego) przy wiadukcie w ciągu autostrady A8
3.	Żerniki	6	2/2	-	0,0830	Budowa skrzyżowania projektowanej drogi z istniejącą drogą gminną (ul. Szczecińska): przebudowa jezdni, chodników, drogi rowerowej, oświetlenia i kanalizacji deszczowej i kanału technologicznego istniejącej drogi gminnej
4.	Żerniki	24	88/2	-	0,0804	Budowa drogi gminnej (jezdni, ciągu pieszo – rowerowego, chodnika, oświetlenia drogi, kanału technologicznego) pod wiaduktem w ciągu autostrady A8
5.	Żerniki	21	4/2	4/3	0,0414	Budowa ciągu pieszo – rowerowego wzdłuż rzeki Ługowina
6.	Żerniki	22	2/9	2/16	0,0115	Budowa placu do zawracania
7.	Żerniki	22	1/7	1/8	0,0186	Budowa placu do zawracania w ul. Konińskiej

5. Tereny niezbędne dla realizacji obiektów i robót budowlanych, dla których określono ograniczenia w korzystaniu z nieruchomości oraz udzielono zezwolenia na wykonanie obowiązków wymienionych w art. 11f ust. 1 pkt 8 lit. b-c, e-h ustawy o szczególnych zasadach przygotowania i realizacji inwestycji w zakresie dróg publicznych:

Lp.	Obręb	AR	Nr działki przed podziałem	Nr działki po podziale	Pow. zajęcia [ha]	Cel zajęcia
1.	Żerniki	27	31/4	31/6	0,0029	Budowa zjazdu
2.	Żerniki	27	30/2	30/4	0,0023	Budowa zjazdu, przebudowa sieci elektroenergetycznej
3.	Żerniki	27	21/2	21/4	0,0016	Budowa zjazdu
4.	Żerniki	27	16/2	16/4	0,0074	Przebudowa elektroenergetycznej linii napowietrznej średniego napięcia
5.	Żerniki	27	4	4/4	0,0144	Budowa sieci elektroenergetycznej średniego napięcia
6.	Żerniki	27	3	3/3	0,0013	Budowa sieci elektroenergetycznej średniego napięcia
7.	Żerniki	27	2/2	2/7	0,0314	Budowa sieci elektroenergetycznej średniego napięcia
8.	Żerniki	27	2/1	2/4	0,0031	
9.	Żerniki	22	2/1	2/15	0,0024	
10.	Żerniki	22	2/9	2/20	0,0586	Budowa sieci elektroenergetycznej średniego napięcia, przebudowa sieci elektroenergetycznej linii napowietrznej średniego napięcia
11.	Żerniki	21	10	10/2	0,0019	Budowa zjazdu
12.	Żerniki	20	25/2	25/4	0,0025	Budowa zjazdu
13.	Żerniki	23	12/6	12/9	0,0002	Przebudowa rowu
14.	Żerniki	27	1/2	1/3	0,0023	Przebudowa rowu
15.	Żerniki	27	4	4/2	0,0002	Przebudowa rowu

Następujące nieruchomości lub ich części, według katastru nieruchomości, z dniem uzyskania przez ww. decyzję waloru ostateczności, stają się własnością Gminy Wrocław:

Lp.	Obręb	AR	Nr działki przed podziałem	Nr działki po podziale	Powierzchnia zajęcia stałego [ha]
1.	Żerniki	27	16/2	16/3	0,3966
2.	Żerniki	27	19/10	19/11	0,3192
3.	Żerniki	27	31/4	31/5	0,1475
4.	Żerniki	27	32/2	32/3	0,0305
5.	Żerniki	24	88/1	88/3	0,0652
6.	Żerniki	21	8	8/1	0,1124
7.	Żerniki	21	10	10/1	0,1866
8.	Żerniki	20	11/2	-	0,0952

Zgodnie z art. 49 §2 Kodeksu postępowania administracyjnego dzień 06.11.2025 r. wskazuje się jako ten, w którym nastąpiło publiczne obwieszczenie na tablicy ogłoszeń Urzędu Miejskiego Wrocławia, w Biuletynie Informacji Publicznej urzędu oraz w prasie lokalnej. Niniejsze zawiadomienie uważa się za dokonane po upływie czternastu dni od wskazanego powyżej terminu.

Stronom postępowania, zgodnie z art. 10 § 1 Kodeksu postępowania administracyjnego, przysługuje prawo czynnego udziału w każdym stadium niniejszego postępowania.

Z aktami sprawy, strony postępowania mogą zapoznać się w Wydziale Architektury i Zabytków Urzędu Miejskiego Wrocławia (pl. Nowy Targ 1-8, parter, pok. 1c, godz. 8:00-15:00). Ze względów organizacyjnych należy zawiadomić tut. Wydział z co najmniej jednodniowym wyprzedzeniem - o zamiarze zapoznania się z dokumentami (tel. +48 71 777 77 77), co usprawni realizację przysługującego stronie uprawnienia.

Wrocław/34405170

OGŁOSZENIE
Wójta Gminy Chełmiec

o przystąpieniu do sporządzenia zmiany miejscowych planów zagospodarowania przestrzennego w Gminie Chełmiec

Na podstawie art. 17 pkt 1 ustawy z dnia 27 marca 2003 roku o planowaniu i zagospodarowaniu przestrzennym (t.j. Dz. U. z 2024r. poz. 1130 z późn. zm.), art. 67 ust. 3 ustawy z dnia 7 lipca 2023 r. o zmianie ustawy o planowaniu i zagospodarowaniu przestrzennym oraz niektórych innych ustaw (t.j. Dz. U. z 2023 r. poz. 1688) oraz na podstawie przepisów rozdziału 1 w dziale III oraz art.39, 40, 41 i 51 ust.1 ustawy z dnia 3 października 2008 r. o udostępnianiu informacji o środowisku i jego ochronie, udziale społeczeństwa w ochronie środowiska oraz o ocenach oddziaływania na środowisko (t.j. Dz. U. z 2024r. poz. 1112 z późn. zm.)

zawiadamiam:

1) o podjęciu przez Radę Gminy Chełmiec uchwał:
   a) Nr: XVI/909/2025 z dnia 29 maja 2025r. w sprawie przystąpienia do zmiany miejscowego planu zagospodarowania przestrzennego w Gminie Chełmiec (Chełmiec II), obejmującej teren w rejonie działki nr 284/1 położonej w Trzetrzewinie,
   b) Nr: XIV/707/2025 z dnia 27 marca 2025r., XV/827/2025 z dnia 24 kwietnia 2025r., XVI/912/2025 z dnia 29 maja 2025r., XVIII/968/2025 z dnia 17 lipca 2025r. w sprawie przystąpienia do zmiany miejscowego planu zagospodarowania przestrzennego w Gminie Chełmiec (Chełmiec III), obejmującej tereny w rejonie działek nr: 565/6, 1093, 1647/4 położonych w Paszynie i działki nr 428/4 położonej w Piątkowej;
   c) Nr: XXI/1015/2025 i XXI/1032/2025 z dnia 19 września 2025r. sprawie przystąpienia do zmiany miejscowego planu zagospodarowania przestrzennego w Gminie Chełmiec (Chełmiec IV), obejmującej tereny w rejonie działek nr: 218/9 położonej w Klęczanach i 474/39 położonej w Marcinkowicach;
   d) Nr: XI/146/2025 z dnia 30 stycznia 2025r., XII/304/2025 i XII/321/2025 z dnia 20 lutego 2025r., XIII/442/2025z dnia 13 marca 2025r., XIV/774/2025z dnia 27 marca 2025r., XVI/898/2025 i XVI/925/2025 z dnia 29 maja 2025r., XIII/368/2025 z dnia 13 marca 2025r. (zmieniona uchwałą rady Gminy Chełmiec Nr XXI/1047/2025 z dnia 19 września 2025r.), XVIII/967/2025 z dnia 17 lipca 2025r., XXI/1010/2025 i XI/1013/2025 z dnia 19 września 2025r., XXII/1079/2025 z dnia 23 października 2025r. w sprawie przystąpienia do zmiany miejscowego planu zagospodarowania przestrzennego w Gminie Chełmiec (Chełmiec V) , obejmującej tereny w rejonie działek nr: 27/26 i 101/5 położonych w Naściszowej, 110 położonej w Wielogłowach, 204, 16/7, 16/9 (po podziale 16/19) położonych w Klimkówce, 143/4 położonej w Dąbrowej, 324/1 położonej w Woli Kurowskiej, 599/1, 599/2 i 178/1 położonych w Paszynie, 53/1, 54/1, 54/2, 299/1, 299/2 299/3, 125/2 i 123/2 położonych w Librantowej,
   e) Nr: XIV/732/2025 z dnia 27 marca 2025r., XXI/998/2025, XXI/1023/2025 i XXI/1026/2025 z dnia 19 września 2025r. w sprawie przystąpienia do zmiany miejscowego planu zagospodarowania przestrzennego w Gminie Chełmiec (Chełmiec VI), obejmującej tereny w rejonie działek nr: 758, 796, 763, 879/1 i 879/2 położonych w Trzetrzewinie,
   f) Nr XXI/999/2025 z dnia 19 września 2025r. w sprawie przystąpienia do zmiany miejscowego planu zagospodarowania przestrzennego w Gminie Chełmiec, obejmującej tereny w rejonie działek nr 298/7, 298/8 i 298/18 położonych w Librantowej.
2) o przystąpieniu do przeprowadzenia strategicznej oceny oddziaływania na środowisko projektu zmiany miejscowych planów planu zagospodarowania przestrzennego i opracowania prognoz oddziaływania na środowisko.

Uchwały o przystąpieniu do sporządzenia zmiany miejscowych planów udostępnienia się w Biuletynie Informacji Publicznej na stronie podmiotowej Urzędu Gminy Chełmiec (https://bip.malopolska.pl/ugchelmiec).
Projekt w/w zmiany miejscowych planów zagospodarowania przestrzennego wraz z prognozami oddziaływania na środowisko będzie poddany postępowaniu w sprawie oceny oddziaływania na środowisko z udziałem społeczeństwa. Wnioski do zmiany miejscowych planów zagospodarowania przestrzennego wymienionych wyżej oraz wnioski i uwagi związane z postępowaniem w sprawie oceny oddziaływania na środowisko można składać do wójta gminy Chełmiec w formie papierowej wysłanej pocztą tradycyjną na adres Urzędu Gminy Chełmiec (33-395 Chełmiec, ul. Papieska 2) jak również w formie elektronicznej w tym za pomocą środków komunikacji elektronicznej, w szczególności poczty elektronicznej mail: (sekretariat@chelmiec.pl) i platformy usług administracji publicznej ePUAP z wykorzystaniem formularza umieszczonego na stronie internetowej Gminy Chełmiec (https://chelmiec.pl/lista/miejscowy-plan-zagospodarowania-przestrzennego/26) - w terminie do dnia 28 listopada 2025r.
Wniosek powinien zawierać imię i nazwisko albo nazwę wnioskodawcy, adres zamieszkania albo siedziby, adres poczty elektronicznej o ile taki posiada, a także dodatkowe dane do kontaktu takie jak adres do korespondencji lub numer telefonu, przedmiot wniosku, oznaczenie nieruchomości, której dotyczy wniosek, a także informację czy wnioskodawca jest właścicielem lub użytkownikiem wieczystym nieruchomości objętej wnioskiem.

Szczegółowe informacje związane z przetwarzaniem danych osobowych uzyskanych w toku prowadzenia postepowań dotyczących sporządzenia aktów planistycznych
Zgodnie z art. 8a ustawy z dnia 27 marca 2003 r. o planowaniu i zagospodarowaniu przestrzennym (t.j. Dz. U. z 2024 r. poz. 1130 z późn. zm.), w związku z przetwarzaniem przez Wójta Gminy Łącko danych osobowych uzyskanych w toku prowadzenia postępowań dotyczących sporządzania aktów planistycznych o których mowa w ustawie, informuję, iż prawo, o którym mowa w art. 15 ust. 1 lit. g rozporządzenia Parlamentu Europejskiego i Rady (UE) 2016/679 z dnia 27 kwietnia 2016 r. w sprawie ochrony osób fizycznych w związku z przetwarzaniem danych osobowych i w sprawie swobodnego przepływu takich danych oraz uchylenia dyrektywy 95/46/WE (Dz. Urz. UE L 119 z 04.05.2016, str. 1, z późn. zm.), zwanego dalej „RODO" przysługuje, jeżeli nie wpływa na ochronę praw i wolności osoby, od której dane te pozyskano.
Administratorem danych osobowych jest: Wójt Gminy Łącko, 33-390 Łącko 445. Adres poczty elektronicznej IOD: iod@lacko.pl Dane osobowe uzyskane w toku prowadzenia postępowań dotyczących sporządzania aktów planistycznych są przetwarzane w celu wypełnienia obowiązku prawnego ciążącego na Administratorze (Art. 6, ust. 1, pkt c RODO). Szczegółowe informacje są dostępne na stronie internetowej www.*lacko.pl* lub w siedzibie Administratora na tablicy ogłoszeń.

Kraków/34405219

Marcin Wołoszyn, Sąd Rejonowy w Gliwicach, Wydział XII Gospodarczy
sygn. akt GL1G/GUp-s/377/2024

Syndyk masy upadłości Marcina Wołoszyna ogłasza przetarg

na sprzedaż prawa własności nieruchomości lokalowej, stanowiącej lokal mieszkalny nr 12 położony przy ul. Świętojańskiej 15 w Gliwicach o powierzchni użytkowej 38,89 m², dla której Sąd Rejonowy w Gliwicach, Wydział VIII Ksiąg Wieczystych prowadzi księgę wieczystą o nr KW GL1G/00078813/6 po cenie nie niższej niż 100% oszacowania, tj. 262.856,00 zł (słownie: dwieście sześćdziesiąt dwa tysiące osiemset pięćdziesiąt sześć złotych 00/100).

Warunki sprzedaży są szczegółowo określone w Warunkach przetargu złożonych do akt sprawy prowadzonych przez Syndyka, przy czym otwarcie i rozpoznanie ofert nastąpi w dniu 03 grudnia 2025 r. w Kancelarii Syndyka w Zabrzu przy ul. Juliusza Słowackiego 2A o godzinie 09:30.

1. Warunkiem uczestnictwa w przetargu jest złożenie pisemnej oferty do dnia 26 listopada 2025 r. O dotrzymaniu terminu złożenia oferty decyduje data wpływu na podany powyżej adres.
2. Oferta wraz z wymaganymi dokumentami powinna być umieszczona w zamkniętej kopercie, którą należy umieścić w drugiej, większej kopercie. Każda z kopert powinna być zaadresowana do syndyka wraz z podaniem sygnatury akt GL1G/GUp-s/377/2024 oraz z dopiskiem „NIE OTWIERAĆ – OFERTA w postępowaniu upadłościowym Marcina Wołoszyna" i zawierać dokładne oznaczenie składającego ofertę. Koperta nie może budzić wątpliwości co do tego, jaki podmiot składa ofertę (nadruki niezwiązane ze składającym ofertę należy przekreślić).
3. Cena wywoławcza przedmiotu przetargu wynosi 262.856,00 zł (słownie: dwieście sześćdziesiąt dwa tysiące osiemset pięćdziesiąt sześć złotych 00/100).
4. Warunkiem uczestnictwa w konkursie ofert jest wpłacenie wadium w wysokości 26.285,60 zł (słownie: dwadzieścia sześć tysięcy dwieście osiemdziesiąt pięć złotych 60/100) na rachunek bankowy masy upadłości prowadzony w ING Bank Śląski S.A. pod numerem 35 1050 1214 1000 0092 1555 0923 z dopiskiem „Przetarg – sygn. akt GL1G/GUp-s/377/2024, Marcin Wołoszyn".
5. Opis i oszacowanie sporządzone przez rzeczoznawcę majątkowego Krzysztofa Matuszka z dnia 11 kwietnia 2025 r. jest udostępnione w aktach postępowania upadłościowego prowadzonych pod sygn. GL1G/GUp-s/377/2024, a także jest udostępnione do wglądu w kancelarii syndyka przy ul. Juliusza Słowackiego 2A w Zabrzu, w godzinach 8:00 do 15:00, po uprzednim telefonicznym uzgodnieniu terminu przeglądania opisu i oszacowania.
6. Sprzedaż odbywa się w formie przetargu – kryterium wyboru ofert stanowić będzie wysokość zaoferowanej ceny. Jeżeli została złożona więcej niż jedna oferta spełniająca warunki przetargu, syndyk zarządza przeprowadzenie aukcji (licytacji) wśród wszystkich obecnych oferentów, których oferty nie zostały odrzucone na warunkach określonych w Warunkach przetargu. Otwarcie i rozpoznanie ofert nastąpią w dniu 03 grudnia 2025 r. w Kancelarii Syndyka w Zabrzu przy ul. Juliusza Słowackiego 2A o godzinie 09:30.

Katowice/34405186

eprasa.pl 8dbc977d5c

Prezydent Wrocławia

obwieszczenie

Zgodnie z art. 72 ust. 6 ustawy z dnia 3 października 2008 r. o udostępnianiu informacji o środowisku i jego ochronie, udziale społeczeństwa w ochronie środowiska oraz o ocenach oddziaływania na środowisko (t.j. Dz. U. z 2024 r., poz. 1112 ze zmianami) oraz na podstawie art. 49 § 1 ustawy z dnia 14 czerwca 1960 r. – Kodeks postępowania administracyjnego (t.j. Dz. U. z 2024 r., poz. 572 ze zmianami)

informuję ogół społeczeństwa,

poprzez podanie niniejszego obwieszczenia do publicznej wiadomości:
– na stronie internetowej Biuletynu Informacji Publicznej Urzędu Miejskiego Wrocławia (http://www.bip.um.wroc.pl),
– na tablicy ogłoszeń Urzędu Miejskiego Wrocławia przy pl. Nowy Targ 1-8
– w sposób zwyczajowo przyjęty w miejscu planowanego przedsięwzięcia, tj. w prasie lokalnej – Gazeta Wyborcza Wrocław,

że w dniu 27.10.2025 r. została wydana decyzja Prezydenta Wrocławia nr 2384/2025 o zezwoleniu na realizację inwestycji drogowej dla zadania pod nazwą: budowa dróg gminnych: al. Architektów (od km 499,74 do ul. Szczecińskiej – drogi W1 i W2), drogi W3 (od Al. Architektów do drogi W4), drogi W4 (od drogi W3 do ul. Żernickiej), drogi W5 (od ul. Żernickiej do Al. Architektów), rozbudowa drogi gminnej (ul. Żernicka) – etap 2 obsługi Wrocławskiego Centrum Sportu we Wrocławiu, lokalizacja inwestycji, jednostka ewidencyjna: m.Wrocław, obręb Żerniki, AR_23, dz. nr 12/6, AR_27, dz. nr 1/2, 5, 9, 4, 12, 10, 14, 11, 16/2, 17/2, 18/2, 19/10, 21/2, 30/2, 31/4, 32/2, 3, 2/2, 2/1, AR_24, dz. nr 88/1, 88/2, AR_22, dz. nr 1/7, 2/9, 2/1, 6, 7/2, AR_21, dz. nr 7, 8, 6/4, 10, 11/1, 13/1, 14/1, 17/1, 18, 19/1, 19/2, 20/2, 20/1, 20/3, 5, 4/2, 1, AR_20, dz. nr 11/2, 18/4, 18/3, 18/6, 12, 18/7, 19/2, 20/1, 18/5, 18/9, 18/8, 20/2, 19/1, 21, 22/2, 22/1, 23/3, 23/2, 23/1, 24/1, 24/2, 25/2, 25/1, 29/1, 53, AR_10, dz. nr 62/77, AR_31, dz. nr 1/1, AR_32, dz. nr 16, AR_6, dz. nr 5/1, 2/1, 2/2, która to decyzja dotyczy przedsięwzięcia mogącego znacząco oddziaływać na środowisko.

Zgodnie z art. 49 § 2 Kodeksu postępowania administracyjnego oraz art. 72 ust. 6 ustawy z dnia 3 października 2008 r. o udostępnianiu informacji o środowisku i jego ochronie, udziale społeczeństwa w ochronie środowiska oraz o ocenach oddziaływania na środowisko, wskazuje się dzień 06.11.2025 r., jako ten, w którym:
– nastąpiło publiczne obwieszczenie na tablicy ogłoszeń Urzędu Miejskiego Wrocławia, w Biuletynie Informacji Publicznej urzędu oraz w prasie lokalnej,
– udostępniono treść decyzji na okres 14 dni w Biuletynie Informacji Publicznej urzędu.

Niniejsze zawiadomienie uważa się za dokonane po upływie czternastu dni od wskazanego powyżej terminu.

Z treścią decyzji oraz aktami sprawy można zapoznać się w Wydziale Architektury i Zabytków Urzędu Miejskiego Wrocławia (pl. Nowy Targ 1-8, parter, pok. 1c, godz. 8:00-15:00). Ze względów organizacyjnych należy zawiadomić tutejszy Wydział z co najmniej trzydniowym wyprzedzeniem – o zamiarze zapoznania się z dokumentami (tel. +48 71 777 77 77), co usprawni realizację przysługującego stronie uprawnienia.

Wrocław/34405166

Wyciąg z Ogłoszenia

PREZYDENTA MIASTA TARNOWA

o II przetargu ustnym nieograniczonym na sprzedaż nieruchomości położonej przy ul. Azotowej w Tarnowie.

1. Do sprzedaży przeznacza się kompleks nieruchomości położony przy ul. Azotowej w Tarnowie składający się z działki ewidencyjnej oznaczonej nr 1 o powierzchni 304 m² obr. 193 zabudowanej budynkiem mieszkalnym, objętej księgą wieczystą TR1T/00149909/4 oraz z działki nr 3/1 o pow. 230 m² obrębu 193 objętej księgą wieczystą TR1T/00078596/7 prowadzoną przez Sąd Rejonowy w Tarnowie.
2. Kompleks nieruchomości przeznaczony jest do sprzedaży w trybie przetargu ustnego nieograniczonego.
3. Cena wywoławcza dla nieruchomości wynosi **165 000,00 zł** w tym:

   Cena działki nr 1 obr. 193 – 108 570,00 zł (słownie sto osiem tysięcy pięćset siedemdziesiąt złotych) netto, nieruchomość zwolniona od podatku od towarów i usług,

   Cena działki 3/1 obr. 193 – 56 430,00 zł (słownie: pięćdziesiąt sześć tysięcy czterysta trzydzieści złotych 00/100) brutto, w tym podatek od towarów i usług w stawce 23 %.
4. Przetarg odbędzie się w dniu **12.12.2025 roku** w budynku Urzędu Miasta Tarnowa, przy ul. Wałowej 10, I piętro Sala Boczna przy Sali Lustrzanej o **godz. 10⁴⁰.**
5. W przetargu mogą brać udział osoby fizyczne i prawne, które wpłacą wadium w pieniądzu w wysokości **24 750,00** (słownie: dwadzieścia cztery tysiące siedemset pięćdziesiąt złotych 00/100), na konto Urzędu Miasta Tarnowa Bank PKO BP Nr **15 1020 2892 0000 5002 0765 9693,** w taki sposób, aby najpóźniej w dniu **05.12.2025** roku wadium znajdowało się na rachunku bankowym organizującego przetarg ustny nieograniczony. Za dokonanie wpłaty uważa się dzień wpływu środków pieniężnych na rachunek bankowy tut. Urzędu.
6. Ogłoszenie o przetargu wywieszone zostało na tablicach ogłoszeń w siedzibie Urzędu Miasta Tarnowa ul. Nowa 3 i Nowa 4, a także w Biuletynie Informacji Publicznej.
7. Szczegółowych informacji dotyczących przetargu można uzyskać w Urzędzie Miasta Tarnowa, w Wydziale Geodezji i Nieruchomości ul. Nowa 3, 33-100 Tarnów, pok. 205, II piętro, Tel. (14) 68 82 755.

Kraków/34405348

BK-GN.6840.54.2025

WYCIĄG Z OGŁOSZENIA O PRZETARGU

Działając na podstawie ustawy z dnia 21 sierpnia 1997 roku o gospodarce nieruchomościami

Burmistrz Miasta Czeladź ogłasza II przetarg ustny nieograniczony na sprzedaż nieruchomości stanowiących własność Gminy Czeladź

1. Do sprzedaży przeznacza się niezabudowane nieruchomości gruntowe stanowiące własność Gminy Czeladź, położone w Czeladzi w pobliżu ulicy Przełajskiej oznaczone numerami działek: **działka numer 11532** obręb Czeladź (dawny numer 121 arkusz mapy 15) o powierzchni 0,0700 ha, zapisana w księdze wieczystej KA1B/00018597/3 wraz z udziałem w wysokości 1/13 w prawie własności **działki gruntu numer 11540** obręb Czeladź (dawny numer 129 arkusz mapy 15) o powierzchni 0,3550 ha, stanowiącej wewnętrzną nieurządzoną drogę dojazdową, zapisanej w księdze wieczystej SO1C/00000120/0. Symbol użytków z ewidencji gruntów: RIVb.

   Przeznaczenie w miejscowym planie zagospodarowania przestrzennego **„4MNz"** – tereny zabudowy mieszkaniowej jednorodzinnej zorganizowanej oraz **„1UO+z"** – tereny zabudowy usług oświaty i zieleni – w minimalnej części działki nr 11540, zgodnie z Uchwałą Nr LXI/1024/2009 Rady Miejskiej w Czeladzi z dnia 29 grudnia 2009 r.

   Nieruchomości nie są obciążone ograniczonymi prawami rzeczowymi, prawami zobowiązaniowymi i nie ma przeszkód prawnych w rozporządzaniu nimi.
2. **Nieruchomości zostały przeznaczone do sprzedaży w trybie przetargu ustnego nieograniczonego.**
3. **Cena wywoławcza** łączna została określona w wysokości: **180.000,00 złotych netto** (słownie złotych: sto osiemdziesiąt tysięcy 00/100), do ceny netto sprzedaży nieruchomości ustalonej w przetargu zostanie doliczony podatek VAT, zgodnie z obowiązującymi przepisami prawa.
4. **Kwota wadium** ustalona została w wysokości **35.000,00 złotych** (słownie złotych: trzydzieści pięć tysięcy 00/100), płatna do dnia **01 grudnia 2025 r.**
5. **Termin i miejsce przetargu:** Urząd Miasta Czeladź, ul. Katowicka 45, 41-250 Czeladź**,** sala konferencyjna I piętro **w dniu 08 grudnia 2025 r. o godzinie 12⁰⁰**.
   I przetarg odbył się w dniu 31 października 2025 r. o godz. 13⁰⁰, Urząd Miasta Czeladź, ul. Katowicka 45, 41-250 Czeladź.
6. **Miejsce wywieszenia i publikacji ogłoszenia o przetargu:**
   Ogłoszenie o przetargu zostało opublikowane w Biuletynie Informacji Publicznej Urzędu Miasta Czeladź pod adresem www.bip.czeladz.pl oraz wywieszone zostało na tablicy ogłoszeń Urzędu Miasta Czeladź – ul. Katowicka 45, 41-250 Czeladź na II piętrze.
7. **Informacje dodatkowe dotyczące przetargu** można uzyskać w Wydziale Gospodarki Nieruchomościami Urzędu Miasta Czeladź **lub pod numerem telefonu 32 76 37 980.**

Katowice/34405127

PREZYDENT MIASTA RZESZOWA

ogłasza przetarg ustny nieograniczony na najem lokali użytkowych do działalności biurowej, handlowej i usługowej.

1. Przedmiotem przetargu jest najem lokali użytkowych, wyszczególnionych w poniższym wykazie. Przetarg ma na celu uzyskanie najwyższej stawki czynszu od 1m² powierzchni lokalu za 1 miesiąc.
2. Otwarcie przetargu nastąpi **19 listopada 2025 r., o godz. 9⁰⁰** w siedzibie Centrum Innowacji Miejskich Urban Lab, ul. 3 Maja 13 (I piętro, sala konferencyjna).

   W przetargu mogą brać udział osoby fizyczne prowadzące działalność gospodarczą, osoby prawne, jednostki organizacyjne nieposiadające osobowości prawnej lub osoby fizyczne nie prowadzące działalności gospodarczej a biorące udział w licytacji stanowiska garażowego (pkt. 6 wykazu), które wpłacą wadium do dnia **17 listopada 2025 r.,** przelewem na konto Biura Gospodarki Mieniem Miasta Rzeszowa Pl. Ofiar Getta 3, PEKAO S.A nr **50 1240 1037 1111 0011 5318 0500.**

   Lokale licytowane będą w kolejności określonej w poniższym wykazie. Do licytacji dopuszczone będą osoby które stawiły się i których dokumenty zostały zweryfikowane przez Komisję Przetargową przed rozpoczęciem licytacji danego lokalu.

   Za datę wpłaty uznaje się datę wpływu środków na rachunek Biura.
3. Przystępujący do przetargu winien przedłożyć Komisji Przetargowej następujące dokumenty:
   - dowód wpłaty wadium,
   - dowód tożsamości,
   - wypis z właściwego rejestru lub ewidencji działalności gospodarczej (za wyjątkiem osób biorących udział w licytacji stanowiska garażowego),
   - pisemne pełnomocnictwo osób reprezentujących podmioty gospodarcze, osoby fizyczne bądź jednostki organizacyjne nieposiadające osobowości prawnej
   - oświadczenie osoby biorącej udział w przetargu, że zapoznała się ze stanem technicznym danego lokalu i go akceptuje.
4. Do wylicytowanej stawki czynszu najmu będzie doliczone 23% podatku VAT i opłaty za centralne ogrzewanie, energię elektryczną, wodę i ścieki, wywóz śmieci itp.
5. Uczestnicy przetargu powinni zapoznać się ze stanem technicznym lokali (szczególnie pod kątem prowadzonej działalności) oraz warunkami najmu.
6. Informacje można uzyskać w godz. 8 - 15 w Biurze Gospodarki Mieniem Miasta Rzeszowa, plac Ofiar Getta 3, pokój nr 10, tel. 17 875 47 12.
7. W terminie do 26 listopada 2025 r. należy wpłacić kaucję w wysokości 2 miesięcznego czynszu i zawrzeć umowę najmu lokalu z Miejski Zarządem Budynków Mieszkalnych sp. z o.o. w Rzeszowie na podstawie skierowanie wydanego przez Biuro.
8. Kaucja zostanie złożona na oprocentowanym koncie bankowym na ewentualne pokrycie należności z tytułu najmu lokalu.
9. Wadium wpłacone przez oferenta, który przetarg wygrał, zaliczone zostanie na poczet kaucji najmu lokalu.
10. W przypadku uchylenia się przez osobę, która wygrała przetarg od zawarcia umowy najmu lub braku wpłaty całości kaucji w terminie ustalonym - wadium przepada na rzecz właściciela.
11. Pozostałym uczestnikom przetargu wadium zostanie zwrócone po jego zakończeniu, nie później niż w terminie 3 dni.
12. Zastrzega się prawo odstąpienia od przetargu na dany lokal lub unieważnienia przetargu bez podania przyczyny.

Z up. Prezydenta Miasta Rzeszowa
Agata Janicka
Zastępca Dyrektora Biura Gospodarki Mieniem
Miasta Rzeszowa

Lp.	Adres lokalu - ulica	Oznaczenie nieruchomości według katastru i księgi wieczystej			Opis lokalu		Pow. lokalu w m² (podlegająca licytacji)	Pow. piwnic nie podlegająca licytacji. Stawka czynszu 10,0 zł/m²/m-c/ netto	Stawka wywoławcza czynszu mies. w zł/m²/m-c/ netto/	Wysokość wadium w zł
		Obręb	Nr działki	Nr Kw.	Położenie w budynku	Przeznaczenie lokalu				
1	Dąbrowskiego 1	207	1389/4	RZ1Z/00039679/8	przyziemie	biuro, handel, usługi	35,82		18,00	1290,00
2	Dąbrowskiego 5	207	1391/18	RZ1Z/00021908/4	parter	biuro, handel, usługi	44,38		18,00	1598,00
3	Dąbrowskiego 58	207	1690	RZ1Z/00034804/9	parter	biuro, handel, usługi	12,50		30,00	750,00
4	Dąbrowskiego 58a	207	1691	RZ1Z/00034806/3	parter	biuro, handel, usługi	140,75	12,97	40,00	11519,00
5	Dąbrowskiego 79	207	1713/1	RZ1Z/00034784/2	parter	biuro, handel, usługi	16,48		20,00	659,00
6	Bulwarowa 1 (stanowisko nr 11)	207	1483/7	RZ1Z/00028677/4	garaż	stanowisko garażowe	14,28		13,00	371,00
7	Leszczyńskiego 3	207	1034/12	RZ1Z/00144595/4	parter	biuro, handel, usługi	23,73		18,00	854,00
8	Ks. Jałowego 28	207	559/2	RZ1Z/00038792/9	parter	biuro, handel, usługi	68,00		45,00	6120,00
9	Broniewskiego 32	213	953	RZ1Z/00038398/7	parter (prześwit)	biuro, handel, usługi	12,66		25,00	633,00
10	Okulickiego 5	213	1199	RZ1Z/00040875/2	parter	biuro, handel, usługi	25,10		20,00	1004,00
11	Obrońców Poczty Gdańskiej 14/1	213	300/137	RZ1Z/00119899/1	Parter i I piętro	biuro, handel, usługi	401,00		30,00	24060,00
12	Słowackiego 8	207	968/4	RZ1Z/00071150/0	parter	biuro, handel, usługi	28,65		50,00	2865,00
13	Kr. Augusta 11	213	747	RZ1Z/00005106/4	parter	biuro, handel, usługi	42,00		18,00	1512,00
14	Asnyka 6	207	596	RZIZ/00037028/6	parter	biuro, handel, usługi	100,10		45,00	9009,00

Rzeszów/34405336

S3G 1

eprasa.pl 8dbc977d5c

NOWOŚĆ
Słówko
Literówka
Quizy
Sudoku
Krzyżówki
Szukaj w APLIKACJI WYBORCZEJ

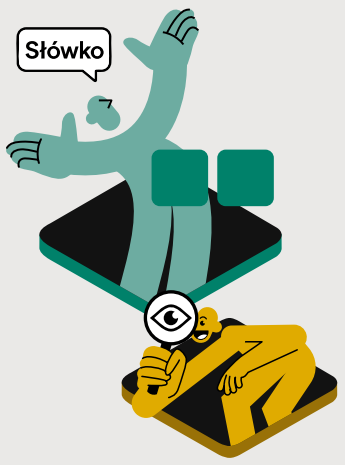

Zeskanuj QR kod
i pobierz aplikację
POBIERZ Z Google Play
Pobierz w App Store

Wyciąg z ogłoszenia nr 115/2025
Prezydenta Miasta Jeleniej Góry

o przetargach ustnych nieograniczonych na sprzedaż lokali położonych w Jeleniej Górze wraz ze sprzedażą udziałów w gruncie związanych z tymi lokalami, stanowiących własność Gminy Jelenia Góra

Oznaczenie nieruchomości	**1) ul. Korczaka 1,2 – lokal użytkowy (garaż)** o pow. 10,38 m². Z lokalem związany jest udział 1,01% w elementach wspólnych budynków i prawie własności działki gruntu nr 409 o pow. 0,1718 ha, obręb 0018, Jelenia Góra 1, AM-4, KW nr JG1J/00090033/5. **2) ul. 1Maja 2;Piłsudskiego 8 – lokal mieszkalny nr 5A** o pow. ogólnej wynoszącej 34,20 m² składający się z 3 pokoi, kuchni, 2 przedpokoi, spiżarni i wc o łącznej pow. użytkowej 30,40 m² oraz pomieszczenia przynależnego: piwnicy o pow. wynoszącej 3,80 m². Lokal położony jest na III piętrze budynku. Z lokalem związany jest udział 2,95% w elementach wspólnych budynków i prawie własności działki gruntu nr 2/8 o pow. 0,0423 ha, obręb 28NE, AM 59, KW JG1J/00049035/7. **3) ul. Cieplicka 183 – lokal mieszkalny nr 2** o pow. ogólnej wynoszącej 61,90 m² składający się z 2 pokoi, kuchni, łazienki z wc i przedpokoju o łącznej pow. użytkowej 56,00 m² oraz pomieszczenia przynależnego: komórki o pow. wynoszącej 5,90 m². Lokal położony jest na parterze budynku. Z lokalem związany jest udział 10,50% w elementach wspólnych budynków i prawie własności działki gruntu nr 361 o pow. 0,1116 ha, obręb Sobieszów II, AM 15, KW JG1J/00018501/9.		
Cena wywoławcza	**1) 24.000,00 zł** **2) 135.000,00 zł** **3) 190.000,00 zł**	Wysokość wadium	**1) 2.400,00 zł** **2) 13.500,00 zł** **3) 19.000,00 zł**
Termin wniesienia wadium	Wadium należy wnieść na konto Miasto Jelenia Góra – Bank Millennium S.A. nr 97 1160 2202 0000 0000 6011 5681 najpóźniej do dnia **04 grudnia 2025 roku.** Datą dokonania wpłaty jest data uznania rachunku bankowego Miasta.		
Termin i miejsce przetargu	**10 grudnia 2025 r., godz. 10⁰⁰**, Urząd Miasta Jelenia Góra, ul. Sudecka 29, I piętro, sala nr 13		
Miejsce wywieszenia i publikacji ogłoszenia	tablica ogłoszeń Urzędu Miasta Jelenia Góra ul. Ptasia nr 2-3, I piętro, strona internetowa: bip.jeleniagora.pl – oferty nieruchomości		
Szczegółowe informacje dotyczące przetargu można uzyskać w Wydziale Geodezji i Gospodarki Nieruchomościami Urzędu Miasta Jelenia Góra ul. Ptasia nr 2-3, I piętro, pokój nr 110; tel.: 75-75-49-879 lub 75-75-49-893 oraz na stronie internetowej www.nieruchomosci.jeleniagora.pl			

Urząd Miasta Jelenia Góra **www.jeleniagora.pl**

Wrocław/34405254

Wyciąg z Ogłoszenia

PREZYDENTA MIASTA TARNOWA

o I przetargu ustnym nieograniczonym na sprzedaż nieruchomości położonej przy ul. Azotowej w Tarnowie.

1. Do sprzedaży przeznacza się nieruchomość położoną przy ul. Tadeusza Kościuszki w Tarnowie oznaczoną numerem działki 63/4 o powierzchni 94 m² obrębu 249 objętą księgą wieczystą TR1T/00034170/5 prowadzoną przez Sąd Rejonowy w Tarnowie.
2. Nieruchomość przeznaczona jest do sprzedaży w trybie przetargu ustnego nieograniczonego.
3. Cena wywoławcza dla nieruchomości wynosi **34 600,00 zł** (słownie: trzydzieści cztery tysiące sześćset złotych 00/100) brutto, w tym podatek od towarów i usług według stawki 23 %.
4. Przetarg odbędzie się w dniu **12.12.2025 roku** w budynku Urzędu Miasta Tarnowa, przy ul. Wałowej 10, I piętro Sala Boczna przy Sali Lustrzanej o **godz. 9⁴⁰.**
5. W przetargu mogą brać udział osoby fizyczne i prawne, które wpłacą wadium w pieniądzu w wysokości **5 190,00** (słownie: pięć tysięcy sto dziewięćdziesiąt złotych 00/100) na konto Urzędu Miasta Tarnowa Bank PKO BP Nr **15 1020 2892 0000 5002 0765 9693** w taki sposób, aby najpóźniej w dniu **05.12.2025** roku wadium znajdowało się na rachunku bankowym organizującego przetarg ustny nieograniczony. Za dokonanie wpłaty uważa się dzień wpływu środków pieniężnych na rachunek bankowy tut. Urzędu.
6. Ogłoszenie o przetargu wywieszone zostało na tablicach ogłoszeń w siedzibie Urzędu Miasta Tarnowa ul. Nowa 3 i Nowa 4, a także w Biuletynie Informacji Publicznej.
7. Szczegółowych informacji dotyczących przetargu można uzyskać w Urzędzie Miasta Tarnowa, w Wydziale Geodezji i Nieruchomości ul. Nowa 3, 33-100 Tarnów, pok. 205, II piętro, Tel. (14) 68 82 755.

Kraków/34405350

GAZETA wyborcza DLA FIRM, URZĘDÓW I INSTYTUCJI

- **Przetargi,** licytacje, zamówienia publiczne
- **Ogłoszenia** sądowe
- **Praca** w sektorze publicznym
- **Nekrologi,** kondolencje, wspomnienia

KONTAKT: kontakt_komunikaty@wyborcza.pl, tel. 507 094 232
nekrologi@wyborcza.pl, tel. 22 555 55 55, 22 555 53 83, 22 555 53 99

Komunikaty.pl nekrologi.wyborcza.pl

eprasa.pl 8dbc977d5c

Karnawał w Lidze Mistrzów

Piłkarze z Monachium pokonali na wyjeździe broniące tytułu Paris Saint-Germain 2:1, w bieżącym sezonie wciąż pozostają nietykalni. Wyglądają zupełnie inaczej niż inni bohaterowie wtorku – Real Madryt i Liverpool.

Rafał Stec

Drugiego takiego wieczoru szybko nie będzie, we wtorek najbardziej prestiżowe rozgrywki klubowe oferowały w programie aż dwa zderzenia supermocarstw – kwartetu klubów, które już w Champions League triumfowały i które dysponują wszystkim, co potrzebne, by wiosną zatriumfować ponownie.

Zwłaszcza na szlagier w stolicy Francji wyczekiwaliśmy podekscytowani, bo gdyby typować obsadę finału rozgrywek teraz, na podstawie przebiegu jesieni, trzeba by wskazać właśnie jego uczestników, PSG oraz Bayern. I to bez dłuższego deliberowania ani obaw o kontrowersyjność prognozy. Oba zespoły – przed wtorkowym wieczorem lider i wicelider fazy zasadniczej Champions League – nie tylko zwyciężają na masową skalę, ale jeszcze pogrywają sobie w rytmie karnawałowym, podarowując publiczności hipnotyzujące parady atrakcji.

I rzeczywiście, fajerwerkami sypnęło już w czwartej minucie, gdy goście objęli prowadzenie dzięki uderzeniu Luisa Diaza. Kolumbijczyk stanowi żywy dowód na rolę przypadku – nie był pierwszym, drugim ani nawet trzecim wyborem dla monachijczyków, którzy przez całe lato uganiali się za skrzydłowym, a po transferze wkomponował się w nową drużynę natychmiast.

Bohater antybohaterem

To Diaz podwyższył również na 2:0 i zrobiło się jeszcze bardziej frapująco, bo paryscy obrońcy tytułu dotychczas się bawili, prawdopodobnie nawet nie zauważając, że losowanie skazało ich na dość skomplikowany początek rywalizacji, mecze wyłącznie z przedstawicielami najbogatszych lig na kontynencie. Atalantę Bergamo pokonali 4:0, po czym zdobyli stadiony w Barcelonie (2:1) oraz Leverkusen (7:2), a styl gry obmyślony przez Luisa Enrique inspiruje innych renomowanych trenerów. W dodatku jego idee w czyny przekuwają piłkarze skandalicznie młodzi, ze średnią wieku na szczytowym poziomie niespotykaną. I zezwala im się na mnóstwo wolności, którą rzadko zmieniają w grożącą niekorzystnym wynikiem swawolę.

Tym razem podejmowali jednak przeciwnika jeszcze bardziej rozpędzonego. Wprawdzie w Lidze Mistrzów monachijczycy musieli sprostać mniej wymagającym wyzwaniom – 3:1 z Chelsea, 5:1 z cypryjskim Pafos, 4:0 z Club Brugge – ale oni pękatymi worami goli okładają także wszystkich przeciwników w Niemczech. Jako jedyni w dużym futbolu odnoszą bieżącym sezonie tylko zwycięstwa (do wtorku uzbierali ich 15), we wszystkich rozgrywkach krajowych i międzynarodowych zdobywają średnio 3,4 bramki w meczu, ich porażająco szybkie, kombinacyjne ataki wykańcza Harry Kane. Angielski napastnik znajduje się w fenomenalnej formie, akcje zaczepne również często inicjuje, a w polu karnym jest tak bezlitosny, że z każdym tygodniem bardziej zagrożone stają się rekordy Roberta Lewandowskiego.

Cała Liga Mistrzów obrała kurs ultraofensywny, skrzy się od goli – w poprzedniej edycji padało ich średnio 3,27 na spotkanie

• **Luis Diaz skończył z czerwoną kartką, ale i tak został bohaterem Bayernu Monachium** FOT. REUTERS / GONZALO FUENTES

W Paryżu show mu ukradł mu wspomniany Diaz, któremu wydatnie pomógł Marquinhos, gubiąc piłkę pod własną bramką – koszmarny błąd, jakby wynikający z rozkojarzenia, popełnił paradoksalnie akurat kapitan i jedyny wśród gospodarzy weteran po trzydziestce. Ale kilka chwil później kolumbijski skrzydłowy, który strzelił dwa gole, zachował się jeszcze bardziej niedopuszczalnie. Zaatakował Achrafa Hakimiego od tyłu, nie mając szans na sięgnięcie piłki – i powodując kontuzję rywala (Marokańczyk opuścił boisko) – więc sędzia wlepił mu czerwoną kartkę.

Całą drugą połowę monachijczycy musieli przetrwać w osłabieniu, a gospodarze już w pierwszej nacierali groźnie. Arbiter anulował im nawet – słusznie, był spalony – bramkę zdobytą po urzekającej, wielopodaniowej akcji, w którą zaangażował się cały tłum zawodników.

Forteca Arsenal

Po hicie z udziałem obrońców trofeum spodziewaliśmy się pulsującego, bezkompromisowego meczu ze względu i na zwyczaje obu stron, i na ogólniejszą tendencję. Cała Liga Mistrzów obrała kurs ultraofensywny, skrzy się od goli – w poprzedniej edycji padało ich średnio 3,27 na spotkanie, więc padł rekord (biorąc pod uwagę okres od rewolucji przed przeszło trzema dekadami), który jednak może zostać unieważniony już w bieżącym sezonie. Przed trwającą kolejką piłkarze zdobywali przeciętnie 3,7 (!) bramki w meczu.

W Paryżu istotnie działo się sporo. Bayern jeszcze przed przerwą trafił też w słupek, po wznowieniu gry wypatrywali frontalnego ataku gospodarzy – aż takiego nie było, ale wszystko wynagrodziła uroda strzału Joao Nevesa, który zredukował ich stratę do jednobramkowej, choć uderzał z niewygodnej pozycji, wymagającej gimnastycznej sprawności. Z upływem czasu paryżanie spychali rywali do coraz głębszej defensywy, ale wyrównać nie zdołali. Passa monachijczyków ma już 16 odcinków!

Kiedy tłukły się drużyna francuska i niemiecka, w Liverpoolu piłkarze gospodarzy przyjmowali innych naturalnych faworytów całych rozgrywek. Real Madryt nie wygrywał w minionych miesiącach ze swobodą przywoływanych wyżej potęg, lecz ostatnio rósł, oklaskiwał snajperskie popisy Kyliana Mbappé, energię wreszcie odzyskał śnięty przez wiele tygodni Jude Bellingham. Tymczasem przylecieli na stadion drużyny niestabilnej, mającej za sobą sześć porażek w ostatnich ośmiu meczach. Liverpoolczycy też jednak ożyli i madrytczyków zdominowali, zasłużyli na zwycięstwo wyższe niż 1:0.

A skoro przyglądamy się kandydatom do ostatecznego triumfu, to należy wspomnieć także o Arsenalu, którego szanse najwyżej oceniają bukmacherzy. Piłkarze z Londynu, uciekający całej konkurencji w lidze angielskiej, jako jedyni w czołówce ignorują modę na totalną ofensywę, unikają wdawania się w szaloną wymianę ciosów i grają w sposób zrównoważony, zadowalając się przeważnie wygranymi w minimalnych rozmiarach.

We wtorkowy wieczór w Pradze wbili Slavii trzy gole, jednak to rzadkość, wyróżnia ich nade wszystko tak szczelne osłanianie własnego pola karnego, że uniemożliwiają rywalom nawet oddawanie celnych strzałów. W czeskiej stolicy okres bez straconej bramki wydłużyli do 774 minut rywalizacji we wszystkich rozgrywkach – ostatnią stracili we wrześniu.

Ale w następnej kolejce to oni podejmą u siebie Bayern. ●

• Wyniki środowych meczów Ligi Mistrzów – na **Wyborcza.pl/sport**

Wtorkowe mecze Ligi Mistrzów

• Paris Saint-Germain – Bayern Monachium 1:2, Liverpool FC – Real Madryt 1:0, Slavia Praga – Arsenal 0:3, Napoli – Eintracht Frankfurt 0:0, Atletico Madryt – Royale Union 3:1, Juventus – Sporting Lizbona 1:1, Bodo/Glimt – AS Monaco, Olympiakos Pireus – PSV Eindhoven 1:1, Tottenham – FC Copenhagen 4:0.

OGŁOSZENIE BEZPŁATNE Kraj/34403779

Fundacja Avalon – Bezpośrednia Pomoc Niepełnosprawnym

zwraca się z prośbą o pomoc finansową dla podopiecznego Maksymiliana Duda, który zmaga się z Mózgowym Porażeniem Dziecięcym.

Chłopiec po długiej, żmudnej i bardzo kosztownej rehabilitacji zaczął chodzić. Rodzice Maksia robią wszystko by syn był jak najbardziej samodzielny w swojej niepełnosprawności. Dziś chodzi do szkoły podstawowej specjalnej, do zespołów terapeutyczno-edukacyjnych. Aby Maksymilian miał szansę na lepsze życie i lepsze jutro potrzebne są środki finansowe na specjalistyczne turnusy rehabilitacyjne. Jeżeli możecie Państwo pomóc bardzo prosimy o przekazanie wpłat na konto:

Fundacja Avalon – Bezpośrednia Pomoc Niepełnosprawnym

62 1600 1286 0003 0031 8642 6001

Tytuł wpłaty: Duda 5272

34402090

wyborcza

REDAKCJA ul. Czerska 8/10, 00-732 Warszawa
Telefon: 22 555 66 00 (czynny w dni powszednie w godz. 10-17);
E-mail: redakcja@wyborcza.pl
Listy do redakcji: listy@wyborcza.pl
Redakcja nie zwraca tekstów niezamówionych oraz zastrzega sobie prawo ich redagowania i skracania. Wnioski i pytania w sprawie ochrony danych osobowych: iod@wyborcza.pl
REDAKTOR NACZELNY: Adam Michnik
PIERWSZY ZASTĘPCA, REDAKTOR NACZELNY WYBORCZA.PL: Roman Imielski
ZASTĘPCY: Aleksandra Sobczak, Bartosz T. Wieliński
PROJEKT GRAFICZNY: Jacek Utko
GRAFICY: Paweł Kapusta, Tomasz Lebioda, Paweł Lubowicz, Agata Łuszcz, Joanna Patyk, Jakub Piotrowski, Łukasz Rudnikowski
PORTRETY AUTORÓW: Agata Marszałek, Natalia Michalska
KOLPORTAŻ: Michał Szałański
Problemy z dostępnością „Wyborczej" lub z właściwą mutacją lokalną: kolportaz@wyborcza.pl

Prenumerata cyfrowa: prenumerata.wyborcza.pl; pomoc@wyborcza.pl, 22 555 54 55, 519 255 455
Inne formy prenumeraty: wyborcza.pl/prenumerataGW
Gazeta Wyborcza w serwisach społecznościowych: facebook.com/wyborcza, bsky.app/profile/wyborcza.pl, instagram.com/gazeta_wyborcza
LICENCJE NA TREŚCI: licencje@wyborcza.pl

WYDAWCA
Wyborcza sp. z o.o., ul. Czerska 8/10
00-732 Warszawa; NIP: 521-403-30-11
PREZES ZARZĄDU: Mikołaj Chrzan
WICEPREZES ZARZĄDU: Joanna Kwas

REKLAMA
Dyrektor sprzedaży: Marek Wilk
Biuro reklam i ogłoszeń:
ul. Czerska 8/10, 00-732 Warszawa
reklama@wyborcza.pl; 22 555 55 55, faks: 22 555 54 44
DRUK: Polska Press
ISSN 0860-908X

Rozpowszechnianie redakcyjnych materiałów publicystycznych bez zgody wydawcy jest zabronione.

1 S3

eprasa.pl 8dbc977d5c