TYGODNIK POWIATU WOŁOWSKIEGO

# KURIER GMIN

WWW.KURIERGMIN.PL

WTOREK, 21 KWIETNIA 2026

ISSN 1426 - 1057

CENA 4,50ZŁ (W TYM 5% VAT)

NR 16 (1825) ROK XXXVII

# MIĘDZY REFERENDUM A KORYTEM...

str. 3

Fot. Marta Ringart

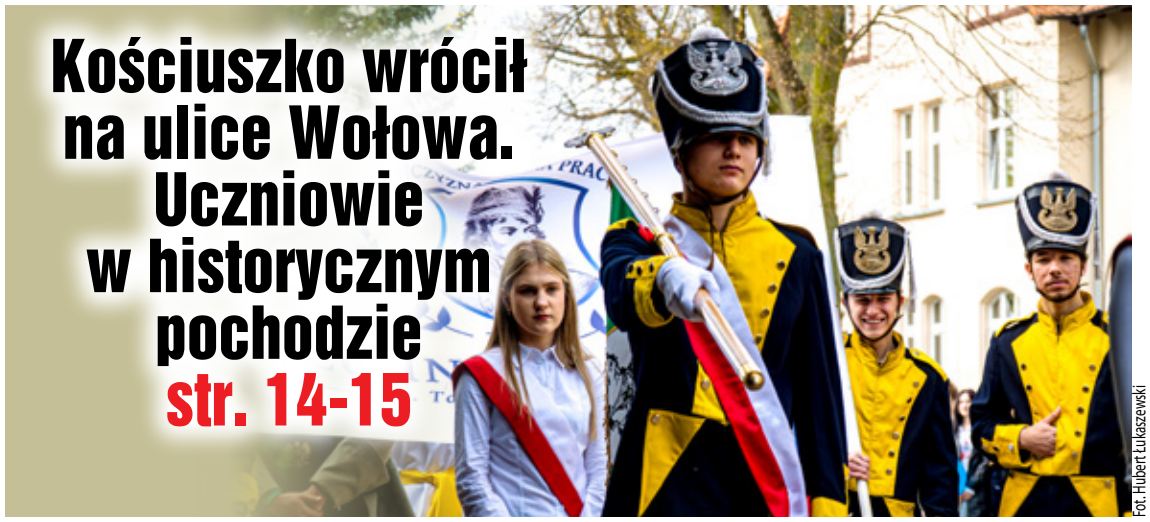

## Kościuszko wrócił na ulice Wołowa. Uczniowie w historycznym pochodzie

str. 14-15

Fot. Hubert Łukaszewski

### W NUMERZE M.IN.:


- Międzynarodowa obława w Wołowie. „Łowcy Cieni” zatrzymali 43-latka poszukiwanego przez USA - str. 3
- Ciąg dalszy porządków w ZGK w Brzegu Dolnym. Spółka ma już trzeciego prezesa - str. 2
- To tylko ćwiczenia OLEK 2026, ale... Na drogach więcej służb i wojska - str. 4
- Gotował dla Clintona, dziś uczy dzieci w Pogalewie. A jego historia prowadzi do Pałacu Mojęcice - str. 12



OKRĘGOWA STACJA KONTROLI POJAZDÓW
BRZEG DOLNY ul. Dębowa 2
NAPRZECIWKO STACJI ORLEN

Oferujemy wykonanie badań technicznych w zakresie podstawowym i rozszerzonym wszystkich rodzajów pojazdów.

PRZY PRZEGLĄDZIE MYCIE AUTA ZA 2 ZŁ LUB UPOMINEK

KUPON NA MYJNIE WAŻNY 30 DNI

MYJNIA SAMOCHODOWA

| | OS. | BUS |
|---|---|---|
| MYCIE | 17 | 21 |
| MYCIE+SUSZENIE | 23 | 27 |
| PIANA+MYCIE+SUSZENIE | 26 | 30 |
| PIANA+WOSK+SUSZENIE | 28 | 32 |
| PIANA+MYCIE+WOSK+SUSZENIE | 30 | 34 |

GODZINY OTWARCIA
pon. - pt.: 7⁰⁰ - 19⁰⁰
sob.: 7⁰⁰ - 15⁰⁰

REKLAMA

SKUP ZŁOMU
PĘGÓW
ul. Główna 79
Czynne 8-17
Skupujemy złom oraz metale kolorowe. Odbieramy złom również swoim transportem, możemy wysłać auto z HDS. Waga - najazd 60 t.
www.zlompegow.pl
Aktualizuj ceny telefonicznie
600 56 20 36

REKLAMA

GLORIAN
Dom Pogrzebowy
Darmowa chłodnia i kaplica
Telefon całodobowy:
71 389 13 13
56-100 Wołów, ul. Panieńska I
Usługi Kamieniarskie i Cmentarne

REKLAMA


eprasa.pl 8e2bcfee27

# Ciąg dalszy porządków w ZGK w Brzegu Dolnym. Spółka ma już trzeciego prezesa

**Prezesi w ZGK w Brzegu Dolnym nie mogą mówić, że mają „ciepłe posady". Burmistrz Ireneusz Fura poinformował właśnie o powołaniu nowej prezes zarządu. To już trzecia osoba przejmująca stery w tej kluczowej dla mieszkańców spółce na przestrzeni ostatnich kilkunastu miesięcy.**

Najnowszą decyzją Rady Nadzorczej, funkcję prezesa ZGK objęła Beata Pyrek. Zastąpiła ona na tym stanowisku Bartłomieja Ziębę, który kierował zakładem zaledwie od połowy stycznia tego roku. Skąd tak częste roszady w firmie odpowiadającej m.in. za dostawy wody, odbiór ścieków i kluczowe usługi komunalne?

### Nowa prezes z doświadczeniem w spółce i urzędzie

Burmistrz Ireneusz Fura, który złożył już oficjalne gratulacje nowej szefowej ZGK, przekonuje, że ten wybór to gwarancja stabilności i merytorycznej ciągłości. Beata Pyrek doskonale zna bowiem specyfikę funkcjonowania zakładu. W latach 2023–2024 pracowała w spółce jako specjalista w dziale wodno-kanalizacyjnym. Odpowiadała m.in. za planowanie prac wydziału, eksploatację sieci oraz wydawanie warunków i odbiorów technicznych. Bezpośrednio przed powołaniem na prezesa, Beata Pyrek była inspektorem w dziale inwestycji dolnobrzeskiego magistratu. Ściśle współpracowała z ZGK przy realizacji gminnych inwestycji i przygotowywaniu przetargów.

Jak podkreślają władze miasta, codzienna koordynacja projektów na linii Urząd–Spółka pozwoliła nowej prezes na dogłębne rozpoznanie potrzeb modernizacyjnych, co ma być fundamentem dla sprawnego zarządzania gospodarką komunalną.

Jak można wyczytać w internecie nowa prezes pochodzi z gminy Wołów, gdzie starowała na radną z komitetu Pawła Czarnego.

### Zięba odchodzi po trzech miesiącach

Powołanie Beaty Pyrek oznacza, że z fotelem prezesa żegna się **Bartłomiej Zięba**, dotychczasowy pracownik Urzędu Miejskiego, który objął to stanowisko 12 stycznia 2026 roku. Miasto nie podało oficjalnych przyczyn tak szybkiego zakończenia jego misji.

Beata Pyrek, nowa prezes ZGK w Brzegu Dolnym oraz burmistrz Ireneusz Fura.

Warto jednak przypomnieć, w jakich okolicznościach Zięba w ogóle trafił do ZGK. Na początku roku niespodziewaną rezygnację złożył ówczesny prezes, **Arkadiusz Łuczak**. Było to niezwykle głośne odejście, ponieważ Łuczak stracił (z własnej woli lub pod naciskiem) to stanowisko już po raz drugi w swojej karierze.

### Przypomnijmy kulisy sprawy

W poprzedniej kadencji samorządowej Arkadiusz Łuczak został odwołany przez ówczesnego burmistrza. Następnie wygrał konkurs na kierownika inwestycji w gminie. Po zmianie władzy i objęciu urzędu przez burmistrza Ireneusza Furę, Łuczak wrócił na stanowisko prezesa ZGK. Po ponad roku urzędowania (w styczniu 2026 r.) złożył jednak nagłą rezygnację.

Gdy nasza redakcja pytała wówczas Arkadiusza Łuczaka o powody odejścia, uciął temat krótkim: *„Nie komentuję"*.

Komentarza też nie dał odwołany prezes. W kuluarach mówią jedynie, że szef - burmistrz - ma wobec pracowników duże wymagania. Czy nowa prezes utrzyma się długo na stanowisku? Zobaczymy.

Ireneusz Fura, pełni swoją funkcję burmistrza od kwietnia 2024 roku. Konsekwentnie zmienia nie tylko Brzeg Dolny, ale i jego pracowników na najwyższych stanowiskach w urzędzie. Choć to Rada Nadzorcza dokonuje zmian w spółce komunalnej, to jednak nie bez znaczenia jest udziałowiec- właściciel, którym w 100 proc. jest gmina. Prezes odpowiada przed RN, a burmistrz przed mieszkańcami. Nowy włodarz zna bardzo dobrze specyfikę ZGK, gdyż był jej pracownikiem. Stąd jak mówią w gminie, zakład, to jego oczko w głowie. I nic mu tu nie umknie. Nawet prezes.

**kk**

# Jest już ponad 7 tysięcy, ale potrzeby są wciąż ogromne

**Mieszkańcy Wołowa po raz kolejny udowadniają, że mają wielkie serca. W ramach zbiórki na rzecz osób, które ucierpiały w pożarze przy ulicy Leśnej, udało się zebrać już ponad 7 tysięcy złotych. To dobry wynik, jednak straty materialne są na tyle duże, że pomoc wciąż jest niezbędna. Każda złotówka przybliża poszkodowanych do powrotu do normalności.**

Pożar, który wybuchł w budynku wielorodzinnym, nie tylko zniszczył wyposażenie, ale naruszył strukturę mieszkania, co wiąże się z kosztownymi remontami.

### Przypomnijmy: Dramatyczny poranek na ul. Leśnej

Do zdarzenia doszło w środę, **3 kwietnia**. Tuż po godzinie 6:00 rano mieszkańców budynku

przy ulicy Leśnej wyrwało ze snu gęste zadymienie. Strażacy otrzymali zgłoszenie dokładnie o 6:29. – Okazało się, że do pożaru doszło w jednym z mieszkań, gdzie znajdował się piec na paliwo stałe – relacjonował wówczas **Jakub Jarmuszczak**, oficer prasowy Komendy Powiatowej Państwowej Straży Pożarnej w Wołowie.

Sytuacja była niezwykle groźna. W momencie wybuchu pożaru w lokalu znajdowało się **pięć osób**. Dzięki ich przytomności umysłu wszyscy zdołali opuścić zadymione pomieszczenia jeszcze przed przyjazdem służb. Szczęśliwie nikt nie odniósł obrażeń, jednak ogień i dym nie oszczędziły mienia.

### Trudna walka z żywiołem i konieczne wyburzenia

Akcja gaśnicza była skomplikowana i trwała blisko półtorej godziny. Strażacy musieli nie tylko walczyć z ogniem, ale także użyć sprzętu burzącego, aby dotrzeć do ukrytych zarzewi ognia.

W wyniku zdarzenia poważnie uszkodzone zostały: **Konstrukcja budynku:** nadpaleniu uległy drewniane belki konstrukcyjne. **Stolarka:** spłonęły drzwi wejściowe do pomieszczeń. **Podłogi i sufity:** ratownicy musieli rozebrać fragmenty stropów i podłóg między mieszkaniami, by wykluczyć ponowny zapłon.

Zachęcamy do dalszego wspierania pogorzelców. **Każdy gest, zarówno finansowy, jak i rzeczowy, ma teraz ogromne znaczenie.**

**kk**

USŁUGI ZŁOTNICZE
Marcin Maniszewski
SKUP ZŁOTA
GRAWER
tel. 507 079 239
Wołów, ul. Poznańska 14/1
REKLAMA

Dom Pogrzebowy
Memento Mori
Żmigród ul. Sportowa 14
Biuro: Wołów ul. Gajowa 6
Świadczymy kompleksowe usługi:
- profesjonalne przygotowanie oraz obsługa ceremonii pogrzebowych
- bezpłatna i nowoczesna sala pożegnań
- całodobowa chłodnia
- kremacje i ekshumacje
- krajowy i międzynarodowy transport zwłok
- pomniki i grobowce, opieka nad grobami
Telefon całodobowy: 573 006 222 lub 573 006 223
REKLAMA

eprasa.pl 8e2bcfee27

FELIETON O MIEŚCIE NAD ODRĄ

# Między referendum a korytem... W Brzegu Dolnym

**Brzeg Dolny nie jest dziś miastem. Jest polem napięcia. Między referendum, emocjami i oczekiwaniem na zmiany. Jedni chcą wrócić do tego, co było, inni próbują budować coś nowego. A mieszkańcy? Coraz częściej chcą po prostu normalności. Brzeg Dolny od kilku tygodni przypomina planszę do gry. Tyle że zamiast pionków są ludzie, zamiast zasad są emocje, a zamiast celu, każdy ma swój interes.**

Powstały plemiona. Pierwsze to wojenne. Najgłośniejsze. Najbardziej obrażone. Jeszcze niedawno „na górze", dziś, jak sami mówią, „rozrzuceni po świecie": trochę Trzebnica i Wołów, trochę Wińsko, trochę Wrocław... a trochę urząd pracy. Ich program jest prosty: wrócić. Niekoniecznie z pomysłem. Za to z pamięcią, gdzie stał ich fotel.

Drugie to zryw. Ci od „budujemy od nowa". Mniej krzyczą, więcej robią, więc w tej wojnie na razie przegrywają. Bo tu nie chodzi o ciężką robotę. Tu chodzi o narrację. Najlepiej na Facebooku.

Trzecie to zdradzeni. Najbardziej niebezpieczne. Bo oni już byli jedną nogą w gabinetach. Już się witali z wyborcami. Już mieli gotowe nazwiska dyrektorów, oczywiście bez konkursów, bo „po co konkurs, skoro wiadomo?". Zresztą przez lata konkursów często nie było i świat się nie zawalił. I nagle... ktoś im zgasił światło. To boli najbardziej.

Do tego dochodzi oddział specjalny: gracze wyrzuceni z „własnego" boiska, komentatorzy zza krzaków i armia anonimowych kont, które wiedzą wszystko, a szczególnie nocą.

A w środku tego wszystkiego siedzi burmistrz Ireneusz Fura.

Nie na koniu. Nie na tronie. Na fotelu, który dziś jest bardziej polem minowym niż stanowiskiem. Zarzut numer jeden? „Nie zatrudnia swoich z Brzegu Dolnego". No właśnie, swoich, czyli kogo? Tych, co byli? Tych, co chcieli być? Czy tych, co najgłośniej piszą komentarze? Bo jeśli „swoi" to jedyne kryterium, to zamknijmy BIP, wyrzućmy konkursy i ogłośmy nabór: „Wymagania: znajomości, najlepiej z dawnych lat."

I w tle, jak zawsze, referendum. Straszak, który wraca jak bumerang. Tylko że to nie referendum dziś straszy najbardziej. Najbardziej straszy rzeczywistość. Bo może się okazać, że:

– drogi jednak powstaną,
– parking wybudują,
– śmieci ktoś ogarnie,
– piłkarze awansują,
– a mieszkańcy... nie będą chcieli wojny.

I wtedy cała ta plemienna opowieść rozsypie się jak domek z kart. Bo prawda jest brutalna: To nie jest walka o miasto. To jest walka o wpływy. Nie o rozwój, ale o powrót. Nie o mieszkańców, ale o pozycję. A mieszkańcy? Patrzą. I coraz częściej mają dość. Bo oni nie chcą brać udziału w tej wojnie. Oni chcą po prostu żyć w mieście, a nie w komentarzach. Więc kto ma się bać? Nie mieszkańcy. Bać powinni się ci, którzy zapomnieli, że w demokracji to nie plemiona wygrywają. Tylko cierpliwość ludzi, którzy patrzą na tę walkę i pytają: czy to jeszcze ten sam Brzeg Dolny nad Odrą, rzeką, która czasem musi wystąpić z koryta, żeby się oczyścić?

Bo natura rządzi się swoimi prawami. Najpierw jest wzburzenie, czasem chaos, coś zostaje porwane, coś wypłukane. Ale potem woda wraca do swojego biegu. Może więc i tu mamy moment takiego wezbrania. Zmiany rzadko przychodzą spokojnie. Zawsze budzą emocje, napięcia, poczucie straty, zwłaszcza tam, gdzie wcześniej wszystko było poukładane.

Jedni próbują się w tym odnaleźć. Inni chcieliby zatrzymać to, co znali. A mieszkańcy? Czekają, aż to wszystko opadnie. I znów będzie można normalnie żyć. Nie w emocjach, nie w podziałach, ale w mieście. Bo miasto to nie pole bitwy. To wspólnota. I prędzej czy później każda fala opada.

**martaringart@kuriergmin.pl**

# Międzynarodowa obława w Wołowie. „Łowcy Cieni" zatrzymali 43-latka poszukiwanego przez USA

**Wołów znalazł się w centrum międzynarodowej operacji policyjnej. Funkcjonariusze Centralnego Biura Śledczego Policji, przy wsparciu Biura Międzynarodowej Współpracy Policji KGP, zatrzymali 43-letniego mężczyznę poszukiwanego przez amerykański wymiar sprawiedliwości.**

Mężczyzna ukrywał się na terenie powiatu wołowskiego, wcześniej zmieniając miejsca pobytu między Dolnym Śląskiem a województwem łódzkim.

### Czerwona nota Interpolu. Najwyższy poziom poszukiwań

Zatrzymany znajdował się w bazach Interpolu z tzw. czerwoną notą. To jeden z najpoważniejszych międzynarodowych sygnałów poszukiwawczych, wydawany wobec osób podejrzanych o ciężkie przestępstwa i ściganych na całym świecie. Amerykańskie służby federalne zarzucają 43-latkowi: udział w zorganizowanej grupie przestępczej, prowadzenie wielomilionowych oszustw finansowych, wprowadzanie w błąd instytucji publicznych w USA. Za te przestępstwa grozi mu nawet do 20 lat więzienia.

### Kim są „Łowcy Cieni"? Elitarna jednostka CBŚP

Zatrzymania dokonała specjalna komórka CBŚP, znana jako „Łowcy Cieni". To elitarna jednostka zajmująca się tropieniem najgroźniejszych przestępców ukrywających się przed wymiarem sprawiedliwości, zarówno w Polsce, jak i za granicą.

Ich zadania obejmują: lokalizowanie osób poszukiwanych listami gończymi i czerwoną notą Interpolu,prowadzenie działań operacyjnych w kraju i poza jego granicami, współpracę z zagranicznymi służbami, m.in. FBI czy Europolem, przygotowywanie i realizację zatrzymań o wysokim stopniu ryzyka. „Łowcy Cieni" często działają po cichu, przez wiele miesięcy zbierając informacje, analizując tropy i śledząc przemieszczanie się podejrzanych.

Fot. CBŚP

Zatrzymanie jednego z poszukiwanych.

### Spektakularne zatrzymanie w Wołowie

Do zatrzymania doszło na terenie Wołowa. Akcja była efektem ścisłej współpracy polskich służb z agencjami ze Stanów Zjednoczonych. Funkcjonariusze precyzyjnie ustalili miejsce pobytu mężczyzny i przeprowadzili skuteczną realizację. Sprawa pokazuje, że nawet mniejsze miasta nie są „bezpieczną przystanią" dla osób ukrywających się przed międzynarodowym wymiarem sprawiedliwości.

### Co dalej z zatrzymanym?

Wobec 43-latka rozpoczęto procedurę ekstradycyjną. Do czasu jej zakończenia mężczyzna pozostanie w areszcie. O jego dalszym losie zdecyduje sąd, który rozpatrzy wniosek o wydanie go stronie amerykańskiej. Jeśli ekstradycja dojdzie do skutku, mężczyzna stanie przed sądem w Stanach Zjednoczonych, gdzie grozi mu wieloletnie więzienie.

**ki**

eprasa.pl 8e2bcfee27

SŁUŻBY ZACHĘCAJĄ DO POBRANIA APLIKACJI

# To tylko ćwiczenia OLEK 2026, ale... Na drogach więcej służb i wojska

**Na Dolnym Śląsku odbędą się duże ćwiczenia służb OLEK 2026. Działania będą prowadzone również w pobliżu naszego powiatu. Jedno z miejsc zostało utajnione. Może to być jedno z naszych miast. Dlatego mieszkańcy mogą zauważyć zwiększony ruch wojska i służb ratunkowych.**

Fot. DUW

22-23 kwietnia na terenie województwa dolnośląskiego odbędą się ćwiczenia OLEK 2026. To największe tego typu działania od dekady, zainicjowane przez Wojewodę Dolnośląską Annę Żabską. Ich celem jest sprawdzenie gotowości służb na sytuacje kryzysowe oraz poprawa współpracy między instytucjami odpowiedzialnymi za bezpieczeństwo.

Co ważne dla mieszkańców naszego powiatu, część działań będzie prowadzona w regionie, a na drogach można spodziewać się większej liczby pojazdów służb oraz wojska. To oznacza możliwe, chwilowe utrudnienia w ruchu.

Ćwiczenia realizowane są w ramach programu Ochrony Ludności i Obrony Cywilnej. W praktyce oznacza to symulacje różnych zagrożeń, od katastrof naturalnych, przez awarie techniczne, po zdarzenia wymagające ewakuacji i skoordynowanych działań ratowniczych.

W działaniach weźmie udział około 25 podmiotów, w tym Policja, Państwowa Straż Pożarna, Ochotnicze Straże Pożarne, wojsko, GOPR, Lotnicze Pogotowie Ratunkowe oraz samorządy. Zaplanowano 13 epizodów sytuacji kryzysowych.

– Bezpieczeństwo to nie tylko sprzęt i procedury, ale przede wszystkim gotowość operacyjna i współdziałanie służb – podkreśla wojewoda Anna Żabska.

Jak zapewniają organizatorzy, ćwiczenia nie wpłyną na bieżące funkcjonowanie systemu ratunkowego. Mieszkańcy nie biorą udziału w działaniach, ale mogą zauważyć zwiększoną obecność służb w terenie.

Szczególną ostrożność powinni zachować kierowcy.

– Nasze pojazdy są ponadgabarytowe. Prosimy o niewyprzedzanie kolumn i zachowanie ostrożności – apeluje płk Edward Chyła z 16 Dolnośląskiej Brygady Obrony Terytorialnej.

### Gdzie odbędą się ćwiczenia?

Jedną z głównych lokalizacji będzie Wrocław.

22 kwietnia działania zaplanowano w rejonie placu Powstańców Warszawy oraz ulic Gazowej23 kwietnia ćwiczenia przeniosą się w okolice ulicy Żabia Ścieżka

Poza stolicą regionu ćwiczenia odbędą się także m.in. w miejscowości Uliczno (gmina Łagiewniki, powiat dzierżoniowski). Jedna z lokalizacji pozostaje niejawna.

Fot. DUW

### Utrudnienia i komunikaty dla mieszkańców

Na terenach objętych ćwiczeniami mogą pojawić się czasowe utrudnienia oraz zwiększony ruch służb. Organizatorzy apelują o spokój i stosowanie się do poleceń.

W trakcie ćwiczeń wykorzystywana będzie także aplikacja Regionalny System Ostrzegania, za pomocą której będą przekazywane bieżące komunikaty.

– Zachęcamy mieszkańców do instalacji tej aplikacji. To autoryzowane i bezpieczne źródło informacji – podkreśla Dariusz Staniów z Dolnośląskiego Urzędu Wojewódzkiego.

### Po co te ćwiczenia?

OLEK 2026 ma sprawdzić realną gotowość służb do reagowania w sytuacjach kryzysowych oraz ich współpracę w terenie. To test, który w razie prawdziwego zagrożenia może mieć kluczowe znaczenie dla bezpieczeństwa mieszkańców.

Służby zapewniają, że mimo dużej skali działań region pozostaje w pełni bezpieczny, a wszystkie jednostki działają w normalnym trybie. **mr**

# Zniszczone parki, rachunek dla mieszkańców

**Smutny widok powitał mieszkańców Brzegu Dolnego spacerujących alejkami naszych parków. Zamiast cieszyć się wiosenną aurą i budzącą się do życia przyrodą, musimy patrzeć na zdewastowaną infrastrukturę: powalone latarnie, powyrywane kosze na śmieci i zniszczone ławki. To nie tylko akt bezmyślności, ale przede wszystkim uderzenie w portfele nas wszystkich, za naprawy zapłacimy bowiem z własnej kieszeni jako podatnicy.**

Wandale nie oszczędzili nawet oświetlenia.

Smutny widok powitał mieszkańców Brzegu Dolnego spacerujących alejkami naszych parków. Zamiast cieszyć się wiosenną aurą i budzącą się do życia przyrodą, musimy patrzeć na zdewastowaną infrastrukturę: powalone latarnie, powyrywane kosze na śmieci i zniszczone ławki. To nie tylko akt bezmyślności, ale przede wszystkim uderzenie w portfele nas wszystkich, za naprawy zapłacimy bowiem z własnej kieszeni jako podatnicy.

Fotografie przedstawiające przewrócone słupy oświetleniowe i elementy małej architektury leżące przy parkowych ścieżkach wywołały falę oburzenia. „Bydło, nie ludzie", to tylko jedno z łagodniejszych określeń, jakie padają z ust mieszkańców.

Trudno o inną reakcję, gdy przestrzeń przeznaczona do odpoczynku i rekreacji zostaje potraktowana jak miejsce do niszczenia. Co więcej, problem dotyczy obu głównych terenów zielonych w mieście, co pokazuje, że nie jest to jednostkowy incydent, lecz powtarzające się zjawisko.

### Rachunek wystawiony mieszkańcom

Za każdą zniszczoną latarnią czy ławką stoi konkretny koszt. Miasto nie ma „własnych" pieniędzy, wszystkie naprawy finansowane są z budżetu, czyli z podatków mieszkańców.

To oznacza, że środki, które mogłyby zostać przeznaczone na nowe inwestycje, place zabaw, nasadzenia zieleni czy wydarzenia dla mieszkańców, będą wydane na naprawę szkód. W praktyce wszyscy płacimy za bezmyślność nielicznych.

### Co grozi za dewastację?

Warto jasno powiedzieć: niszczenie mienia publicznego nie jest wykroczeniem bez konsekwencji.

Jeśli wartość szkody jest niższa (do 800 zł), sprawca odpowiada za wykroczenie i grozi mu grzywna, ograniczenie wolności lub obowiązek naprawienia szkody. W przypadku większych zniszczeń mamy do czynienia z przestępstwem zniszczenia mienia. Grozi za to nawet do 5 lat pozbawienia wolności. Niezależnie od kary, sprawca może zostać zobowiązany do pokrycia kosztów naprawy.

Coraz częściej w takich sprawach wykorzystywany jest monitoring, a także zgłoszenia mieszkańców. Anonimowość sprawców bywa więc tylko pozorna.

### To nie odwaga, to brak odpowiedzialności

Wandalizm to nie tylko straty finansowe. To również brak szacunku dla wspólnej przestrzeni i innych mieszkańców. Parki są miejscem wypoczynku dla rodzin, seniorów i dzieci. Zniszczone oświetlenie to także realne zagrożenie dla bezpieczeństwa po zmroku.

Dlaczego dochodzi do takich sytuacji? Często decyduje poczucie bezkarności i brak reakcji otoczenia. Dlatego tak ważna jest postawa mieszkańców, zgłaszanie aktów wandalizmu i reagowanie, gdy widzimy niszczenie wspólnego mienia. **ki**

eprasa.pl 8e2bcfee27

INFORMACJE Z GMINY BRZEG DOLNY

# Eko-dozorca w Brzegu Dolnym: Edukacja i czystsze osiedla zamiast kar dla mieszkańców

**Trzy tury rozmów Burmistrza Brzegu Dolnego Ireneusza Fury z zarządcami nieruchomości, które odbyły się w ubiegłym tygodniu w Urzędzie Miejskim w Brzegu Dolnym, zainaugurowały cykl spotkań z zarządami wspólnot mieszkaniowych poświęconych nowym zasadom gospodarki odpadami. Głównym punktem rozmów była prezentacja programu „Eko-dozorca", który rozpocznie się w trzecim kwartale bieżącego roku.**

Inicjatywa stanowi bezpośrednią odpowiedź na wyzwania związane z utrzymaniem porządku w przestrzeni miejskiej oraz potrzebę uszczelnienia systemu segregacji bez wprowadzania radykalnych środków finansowych. Podczas konsultacji szczegółowo omówiono rolę dedykowanych pracowników, którzy pojawią się na osiedlach, aby wspierać lokalną społeczność w codziennych obowiązkach ekologicznych. Władze gminy podkreślają, że nowa strategia opiera się na dialogu i współpracy, co ma przynieść wymierne efekty w postaci czystszych altan śmietnikowych i wyższej świadomości ekologicznej bez generowania napięć na linii urząd-mieszkaniec.

W spotkaniach uczestniczyli przedstawiciele ZGM „ADMINISTRATOR" Sp. z o.o.: Janusz Borowski - Prezes, Marek Szewczyk, Wiceprezes, Artur Kucharski - Prezes Zarządu PROBUD GG, Krzysztof Wałęga, Prezes Zarządu Spółdzielni Mieszkaniowej „CHEMIK", Eugeniusz Zieliński – Kierownik Spółdzielni Mieszkaniowej „CHEMIK", oraz przedstawiciele Urzędu Miejskiego: Mirosław Dawidowicz - Zastępca Burmistrza Brzegu Dolnego, Ewa Wojtasiewicz, Sekretarz Gminy Brzeg Dolny, Anita Urbaniak-Skiba, Radca Prawny Gminy Brzeg Dolny, Magdalena Gałecka-Budzik Główny Specjalista Wydziału Środowiska, Gospodarki Komunalnej i Rolnictwa w UM w Brzegu Dolnym, Barbara Moszczyńska Główny Specjalista Wydziału Środowiska, Gospodarki Komunalnej i Rolnictwa w UM w Brzegu Dolnym.

Program „Eko-dozorca" wejdzie w życie 1 lipca na okres trzech miesięcy. W jego ramach firma WPO ALBA oddeleguje dwie osoby, które będą dbać o czystość w punktach składowania odpadów, pomagać w segregacji oraz edukować mieszkańców w zakresie właściwego wyrzucania surowców.

**Założenia programu i korzyści dla mieszkańców:**

**Edukacja zamiast kar** – Miasto rezygnuje z restrykcji na rzecz wsparcia; brak decyzji o podwyższonych opłatach oznacza realną pomoc w uniknięciu odpowiedzialności zbiorowej za błędy w segregacji.

**Zerowe koszty dla lokatorów** – praca Eko-dozorców jest w pełni finansowana w ramach porozumienia, co gwarantuje brak dodatkowych obciążeń w czynszach czy budżetach zarządców.

**Wsparcie w codziennej segregacji** – obecność przeszkolonych osób w punktach składowania to ułatwienie dla mieszkańców, którzy zyskają pewność, że odpady trafiają do właściwych pojemników.

**Nagrody za postawę ekologiczną** – wspólnoty wykazujące dbałość o selektywną zbiórkę zostaną uhonorowane przez gminę Brzeg Dolny sadzonkami roślin i kwiatów, co wpłynie na estetykę najbliższego otoczenia.

Ubiegłotygodniowe spotkania otwierają szeroki proces dialogu społecznego. Burmistrz zapowiedział, że od maja odbywać się będą indywidualne spotkania ze wszystkimi zarządami wspólnot mieszkaniowych w uzgodnionych terminach. Podczas tych rozmów zostanie szczegółowo omówiona i zaprezentowana nowa umowa na użyczenie obudów, które mają zabezpieczyć miejsca składowania odpadów i poprawić estetykę otoczenia. ■

Materiał promocyjny Gminy Brzeg Dolny

eprasa.pl 8e2bcfee27

# Kominiarki nie pomogły. Włamywacze z Brzegu Dolnego zatrzymani

**Trzech mężczyzn w kominiarkach, opuszczona cegielnia i błyskawiczna obława policji. Funkcjonariusze z Brzegu Dolnego przerwali passę włamywaczy, którzy upodobali sobie teren w Pogalewie Małym jako źródło dochodu. Jak się dowiedzieliśmy to mieszkańcy gminy Brzeg Dolny.**

Fot. KPP Wołów

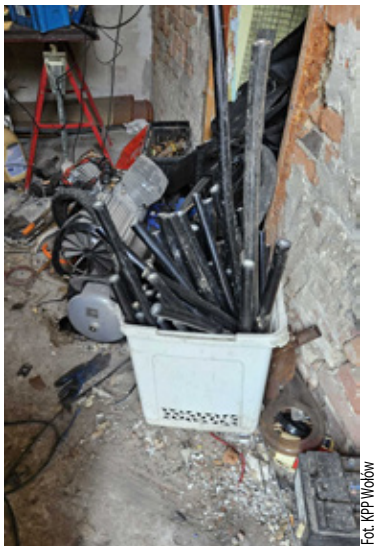
Fot. KPP Wołów

Znali dobrze teren, bo mieszkają w tej samej gminie, w Brzegu Dolnym. To znani w środowisku lokalnym, młodzi mieszkańcy, z którymi policja miała już do czynienia. Tym razem wszystko zaczęło się w godzinach porannych, gdy do dyżurnego Komisariatu Policji w Brzegu Dolnym wpłynęło alarmujące zgłoszenie: na terenie nieczynnej cegielni w Pogalewie Małym kręcą się podejrzane osoby w maskach. Reakcja była natychmiastowa.

### Zaskoczeni na gorącym uczynku

Dyżurny nie ryzykował, na miejsce skierowano zarówno mundurowych z wydziału prewencji, jak i z wydziału kryminalnego. Policjanci kompletnie zaskoczyli złodziei.

Trzej mężczyźni, ukryci pod kominiarkami, zostali zatrzymani w trakcie plądrowania obiektu. Jak się okazało, nie była to ich pierwsza wizyta w tym miejscu. Cegielnia, choć już nie funkcjonuje, stała się dla nich regularnym celem kradzieży.

### Łupy w mieszkaniach i narkotyki w kieszeni

Policjanci nie poprzestali na samym zatrzymaniu. Skrupulatne przeszukanie samochodu sprawców oraz ich mieszkań przyniosło kolejne dowody. Funkcjonariusze odnaleźli przedmioty pochodzące z poprzednich włamań do cegielni, które mężczyźni zdążyli już ukryć.

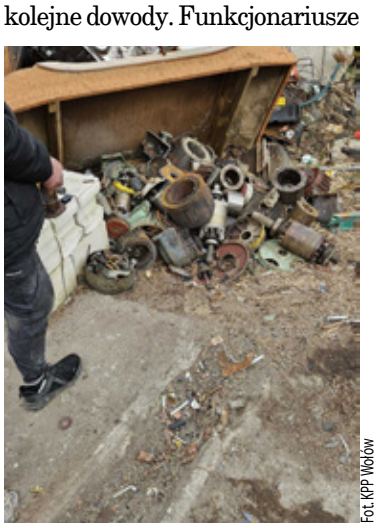
Fot. KPP Wołów

Fot. KPP Wołów

Fot. KPP Wołów

To jednak nie koniec kłopotów grupy. Przy jednym z zatrzymanych mundurowi znaleźli środki odurzające, co dodatkowo obciąży jego konto w nadchodzącym procesie.

### Co grozi włamywaczom?

Mężczyźni usłyszeli już zarzuty z art. 279 Kodeksu karnego, który dotyczy kradzieży z włamaniem. Za ten czyn grozi im kara nawet do 10 lat pozbawienia wolności. O ich dalszym losie zadecyduje Sąd.

Mieszkańcy Pogalewa Małego mogą odetchnąć z ulgą, dzięki czujności zgłaszającego i sprawnej akcji policji, szajka „zamaskowanych" włamywaczy została złapana. Jak się okazało to mieszkańcy gminy Brzeg Dolny. Jeden z nich był już bardzo dobrze znany w lokalnym środowisku, odsiadywał wyrok za rozboje. **dz**

KAMIENIARSTWO LUBIĄŻ
Jerzy Musiewicz
Lubiąż, ul. Wojska Polskiego 1
Wołów, ul. Kościuszki 17 (obok Urzędu Skarb.)
Środa Śląska, ul. Cmentarna
Lubin - Obora
KAMIENIARSTWO LUBIĄŻ RJM ROK ZAŁOŻENIA 1978
tel.: 605 252 249, 691 036 373
www.kamieniarstwolubiaz.pl
REKLAMA

OKNA
SYSTEMY OKIENNE I DRZWI Z PCV
PROSBET
WYSOKA JAKOŚĆ I NISKIE CENY
PRODUCENT
KBE SYSTEMY OKIENNE
Zbigniew Bocian
WINK HAUS
Wołów, ul. Składowa 5/3 (boczna W. Witosa)
tel. 071 389 37 96
REKLAMA

eprasa.pl 8e2bcfee27

# Gotował dla Clintona, dziś uczy dzieci w Pogalewie. A jego historia prowadzi do Pałacu Mojęcice

W Pogalewie Wielkim gotowanie przestało być tylko nauką przepisów. Stało się sposobem na budowanie relacji, rozwój samodzielności i łączenie ludzi z różnych środowisk. Projekt „Pomieszajmy Razem" przyciąga coraz więcej uczestników. Za jego realizację odpowiada Krzysztof Porada, kucharz. Warto dodać, że jego praca została dostrzeżona także na arenie międzynarodowej. W czasie pobytu za granicą zdobył prestiżowe wyróżnienie AA (Automobile Association), przyznawane najlepszym kucharzom i obiektom gastronomicznym. To potwierdzenie, że droga, którą dziś kontynuuje w Pogalewie i Pałacu Mojęcice, ma solidne fundamenty i światowy poziom. O kulisach inicjatywy, pracy z młodzieżą i codzienności w kuchni Pałacu Mojęcice opowiada Krzysztof Porada, kucharz z międzynarodowym doświadczeniem.

Fot. Archiwum prywatne Krzysztof Porada

Nagroda AA z pobytu w Belfaście. Nagroda Rosette Award - jedno z najbardziej rozpoznawalnych wyróżnień dla restauracji i kucharzy w Wielkiej Brytanii.

**– Zacznijmy od warsztatów. Pomysł na „Pomieszajmy Razem" nie wziął się znikąd. Co było tym impulsem, który sprawił, że zdecydowałeś się je stworzyć?**

– Z obserwacji. Podczas kiermaszu świątecznego w szkole moich dzieci zauważyłem, że brakuje takich zajęć. Zaproponowałem dyrektorowi, panu Romanowi Wolskiemu, poprowadzenie warsztatów. Nazwa „Pomieszajmy Razem" nie jest przypadkowa, słowo „RAZEM" jest tu kluczowe. Wspólne gotowanie to najlepszy sposób na budowanie relacji.

**– Dziś te zajęcia przyciągają coraz więcej osób. Jak wygląda praca z dziećmi i młodzieżą od kuchni i co jest w niej najważniejsze?**

– Stawiam na partnerstwo i szacunek. Dzieciaki naprawdę chcą pomagać i być sprawcze, tylko my, dorośli, często je wyręczamy. U mnie same przygotowują posiłki od A do Z. Największą nagrodą jest dla nich moment degustacji własnego dzieła. Co ciekawe, na warsztatach chętniej próbują nowych smaków, których nie znają z domów. Kuchnia uczy ich też dyscypliny i porządku, ale bez przymusu, po prostu o to proszę, a oni to akceptują.

**– W twoich działaniach ważne jest także łączenie ludzi. Skąd potrzeba, by zapraszać do wspólnego stołu różne pokolenia i osoby z różnych środowisk?**

– To daje mi największą satysfakcję. Niedawno połączyliśmy siły z drugoklasistami i osobami ze Środowiskowego Domu Samopomocy. Widok dzieci wręczających własnoręcznie zrobione desery osobom z niepełnosprawnościami był niezwykle wzruszający. To dowód na to, że przy wspólnym stole nie ma żadnych barier. Obecnie kończę kurs z ciastoterapii i bardzo chciałbym zaprosić do współpracy seniorów. Ich doświadczenie i tradycyjne przepisy to skarb, z którego my, zawodowi kucharze, powinniśmy czerpać garściami.

**– Twoja droga zawodowa nie była oczywista. Jak to się stało, że trafiłeś do kuchni?**

– Moje wejście do świata gastronomii było czystym przypadkiem. Po liceum kształciłem się na opiekuna w Domu Pomocy Społecznej, a później na pracownika socjalnego. Czułem w sobie powołanie społecznika, ale gdzieś w tle zawsze towarzyszyło mi gotowanie. Zaraziła mnie nim mama, nigdy nie wyganiała mnie z kuchni, wręcz przeciwnie, z ciekawością patrzyła, jak „kombinuję" po swojemu. W końcu, za namową mojej ówczesnej dziewczyny, a dzisiejszej żony, postanowiłem pójść do szkoły gastronomicznej. To był strzał w dziesiątkę. Już w trakcie nauki zacząłem pracować jako kucharz i terapeuta w Środowiskowym Domu Samopomocy w Brzegu Dolnym. Ta praca dawała mi ogromną frajdę, bo łączyła wszystkie moje umiejętności: te kulinarne i te społeczne. Po ukończeniu szkoły poczuliśmy jednak z żoną, że czas spróbować sił za granicą.

**– Wyjazd do Belfastu był kolejnym etapem. Czego nauczyła cię praca za granicą?**

– W Irlandii Północnej przeszedłem długą drogę. Pracowałem na różnych stanowiskach, ale serce zawsze ciągnęło mnie do kuchni. Jako jedyny Polak w zespole rodowitych Irlandczyków uczyłem się od mistrzów nowoczesnych technik i poznawałem tradycyjne smaki wyspiarskie. Muszę przyznać, że mity o niesmacznej kuchni brytyjskiej są bardzo krzywdzące. To kuchnia bogata i fascynująca, jeśli pozna się ją od podszewki.

**– Z czasem pojawiły się też duże wyzwania i prestiżowe miejsca. Jak wyglądał moment, w którym trafiłeś do hotelu Fitzwilliam?**

– Tak, prowadzenie własnej kuchni w Belfaście było dla mnie potężną lekcją odpowiedzialności. Chciałem sprawdzić, czy podołam i udało się. Potem przyszła oferta z pięciogwiazdkowego hotelu Fitzwilliam. Czułem się, jakbym wygrał na loterii. Do dziś rozpiera mnie duma na wspomnienie osób, dla których gotowałem.

**– Gotowałeś dla znanych osób. Czy takie momenty zmieniają podejście do pracy?**

– To prawda. Przygotowywałem posiłki dla Billa Clintona, aktorów z „Gry o tron", Charlize Theron czy Toma Jonesa. Szczególnie zapamiętałem Morgana Freemana, który osobiście podziękował mi za posiłek. To są chwile, których kucharz nie zapomina do końca życia.

**– Mimo sukcesów za granicą zdecydowałeś się wrócić. Co było dla ciebie najważniejsze w tej decyzji?**

– Nie ukrywam, że w domu to ja głównie rządzę w kuchni. Nie wynika to z tego, że moja żona, Magda, nie potrafi gotować. Ja po prostu uwielbiam włączyć muzykę i po całym dniu pracy zrelaksować się przy garnkach. W domu stawiam na tradycję, choć jako rodzic staram się dbać o urozmaiconą dietę dzieci. Wiadomo, że najchętniej jadłyby codziennie spaghetti, pomidorową lub rosół, ale pilnuję, by na ich talerzach lądowały też inne, zdrowe posiłki.

**– Dziś pracujesz w Pałacu Mojęcice. To miejsce jest dla ciebie wyjątkowe?**

– Pałac Mojęcice to miejsce magiczne. Pracujemy na lokalnych, świeżych produktach: mamy własną serowarnię, pieczemy chleb, tłoczymy oleje. Korzystamy z warzyw z własnego przypałacowego ogródka. Właściciele, państwo Tracz, dają mi ogromną swobodę twórczą. Kiedy widzę uśmiech gości wychodzących z restauracji, wiem, że to, co robię, ma sens.

**– Jeśli ktoś dziś stoi na początku swojej kulinarnej drogi, od czego powinien zacząć?**

– Nie bójcie się próbować! Na start polecam proste, sprawdzone dania: domowe sosy do makaronów, faszerowanego kurczaka czy tortille z ulubionymi dodatkami. Kuchnia to przestrzeń do zabawy i spotkania z drugim człowiekiem. Zapraszam wszystkich do wspólnego gotowania i na moje warsztaty!

**- Dziękuję za rozmowę i życzę dalszych sukcesów.**

**Agnieszka Dębowska**

Fot. Archiwum prywatne Krzysztof Porada

Krzysztof Porada mówi: Przygotowywałem posiłki dla Billa Clintona, aktorów z „Gry o tron", Charlize Theron czy Toma Jonesa. Szczególnie zapamiętałem Morgana Freemana, który osobiście podziękował mi za posiłek. Na zdjęciu przed Pałacem Mojęcice.

eprasa.pl 8e2bcfee27

INFORMACJE Z GMINY BRZEG DOLNY

# Dzienny Dom Seniora+: miejsce, które przywraca sens codzienności

**Dzienny Dom „Senior+" w Brzegu Dolnym to nie tylko placówka wsparcia. To przede wszystkim miejsce spotkań, rozmów, uśmiechu i powrotu do aktywnego życia. Placówka mieści się przy ul. Zwycięstwa 8 i funkcjonuje w strukturach Gminnego Ośrodka Pomocy Społecznej. Jak podkreśla Joanna Sadowska, Dyrektor GOPS w Brzegu Dolnym, to przestrzeń, która często zmienia codzienność seniorów bardziej, niż można się spodziewać.**

– To miejsce dla osób, które skończyły 60 lat i są już poza aktywnością zawodową, ale absolutnie nie chcą rezygnować z życia społecznego. Bardzo często trafiają do nas osoby, które czują się samotne, wycofane, którym brakuje kontaktu z drugim człowiekiem. I właśnie tutaj ten kontakt odzyskują - mówi Dyrektor GOPS.

### Relacje, które powstają naturalnie

Zadaniem Dziennego Domu „Senior+" nie jest zastępowanie rodziny ani opieki instytucjonalnej, ale daje coś równie ważnego – poczucie bycia częścią wspólnoty. Nowe osoby, które decydują się dołączyć do placówki, są przedstawiane wszystkim uczestnikom, a seniorzy szybko skracają dystans i zwracają się do siebie po imieniu.

Jak podkreśliła Pani Teresa, która jest podopieczną placówki od ponad 3 lat, przed dołączeniem do DDS mieszkała w pojedynkę i odczuwała skutki samotności. Jak sama przyznała, czuła silną potrzebę kontaktu z ludźmi, którego brak negatywnie wpływał na jej kondycję psychiczną, co zmieniło się po zostaniu częścią tej senioralnej społeczności.

– Seniorzy nie przychodzą tu tylko „na zajęcia. Oni przychodzą do ludzi. Tworzą się relacje, przyjaźnie, wzajemne wsparcie. Często słyszymy, że ktoś odzyskał chęć do życia, że znowu chce rano wstać i wyjść z domu. To są momenty, które pokazują, jak bardzo takie miejsce jest potrzebne" - zaznacza Dyrektor GOPS.

Podobnego zdania jest Pani Jadwiga, seniorka z dolnobrzeskiego domu seniora, która zwróciła uwagę na „pęd życia codziennego", skutkujący utratą wielu kontaktów z innymi ludźmi. Zdaniem Pani Jadwigi to miejsce daje szansę na nawiązanie nowych, trwałych relacji. Pani Zenia, która również jest członkiem DDS, podkreśliła natomiast panującą rodzinną atmosferę oraz zaangażowanie, jakie wkładają w tę społeczność wszyscy członkowie.

### Aktywność, zdrowie i codzienne zajęcia

Każdy dzień w Dziennym Domu Senior+ wygląda inaczej, ale zawsze wypełniony jest aktywnością. Są zajęcia ruchowe, fizjoterapia, wsparcie psychologiczne, rozmaite warsztaty usprawniające funkcje poznawcze czy wycieczki tematyczne, ale przede wszystkim tak ważne rozmowy i śmiech przy wspólnym stole. Są też chwile ciszy i odpoczynku. Seniorzy mają również do dyspozycji komputery, z których mogą korzystać na miejscu.

Dwa razy w tygodniu odbywają się zajęcia rehabilitacyjne z instruktorem sportowym, a dwa razy w tygodniu spotkania z psychologiem.

– Największym zainteresowaniem cieszą się zajęcia, które łączą ludzi, wspólne warsztaty z arteterapii, międzypokoleniowe spotkania z młodzieżą, spotkania z innymi organizacjami senioralnymi czy uczestnictwo w imprezach gminnych. Ogromne znaczenie mają też zajęcia ruchowe i zdrowotne. Organizujemy spotkania edukacyjne o profilaktyce zdrowia, które są prowadzone przez lekarzy rodzinnych czy innych specjalistów z tego obszaru. Seniorzy chcą być sprawni, chcą dbać o siebie i my im to umożliwiamy - przekazała Joanna Sadowska.

Jak uważa psycholog prowadząca zajęcia w Dziennym Domu Seniora+, Elżbieta Kaczmarek seniorzy biorą udział w zajęciach z zainteresowaniem i zaangażowaniem: Seniorzy chcą wiedzieć więcej, uczyć się nowych rzeczy, chcą poznawać.

### Opieka i poczucie bezpieczeństwa

Placówka zapewnia nie tylko aktywizację, ale też bezpieczeństwo i opiekę w ciągu dnia, w tym, według relacji Pani Anny, jednej z podopiecznych placówki, pyszne śniadanie, drugie śniadanie, obiad oraz dwa dodatkowe posiłki przygotowywane samodzielnie przez seniorów w ramach terapii kulinarnej. To ważne szczególnie dla osób, które na co dzień są same. Placówka oferuje także odbywające się dwa razy w tygodniu zajęcia rehabilitacyjne z instruktorem sportowym oraz spotkania z psychologiem.

- Czujemy się zaopiekowane - przekazała jedna z seniorek, Pani Urszula.

- Często przychodzą do nas osoby, które długo były zamknięte w czterech ścianach. Pamiętam jedną z uczestniczek na początku bardzo wycofaną, niepewną. Dziś jest jedną z najbardziej aktywnych osób w grupie. Sama mówi, że to miejsce „przywróciło jej ludzi. Takie historie pokazują sens naszej pracy" - mówi Dyrektor GOPS.

### Jak dołączyć?

Dyrektor podkreśla również, że wiele osób obawia się zgłoszenia, zupełnie niepotrzebnie.

– Często słyszymy: to chyba nie dla mnie, ja się nie odnajdę. A potem okazuje się, że to była jedna z najlepszych decyzji. Warto przyjść, zobaczyć, porozmawiać. Niczego nie narzucamy – dajemy możliwość.

Istotną informacją dla seniorów i ich rodzin jest również to, że udział w zajęciach jest przystępny finansowo. Aby pieniądze nie były barierą, odpłatność jest niewielka i dostosowana do sytuacji dochodowej. Oferta placówki jest bardzo bogata i stale urozmaicana. Najważniejsze jest to, żeby senior nie był sam.

Działania placówki skierowane są do wszystkich mieszkańców Gminy Brzeg Dolny, którzy ukończyli 60. rok życia i są nieaktywni zawodowo. Dzienny Dom Seniora+ oferuje także transport w obie strony dla mieszkańców sołectw, którzy nie mogą samodzielnie dotrzeć do placówki. Placówka oferuje również transport przy wizytach lekarskich swoich podopiecznych.

„Senior+" wciąż ma wolne miejsca i zachęca do kontaktu. Placówka dysponuje własnym transportem, dzięki czemu z oferty mogą skorzystać również osoby mieszkające poza Brzegiem Dolnym lub w bardziej oddalonych częściach miasta.

- Zapraszamy. Pomożemy, wyjaśnimy, przeprowadzimy przez

cały proces. Naprawdę warto zrobić ten pierwszy krok - przekonuje Dyrektor GOPS.

### Plany na przyszłość

Jak podkreśla Dyrektor, funkcjonowanie takiego miejsca nie byłoby możliwe bez wsparcia gminy:

- To inwestycja w ludzi. W ich zdrowie, samopoczucie i relacje. A to przekłada się na całą społeczność. Bo aktywny senior to silna społeczność.

Plany na przyszłość są ambitne. – Chcemy rozwijać ofertę i docierać do kolejnych seniorów. Wiemy, że potrzeby są duże i chcemy na nie realnie odpowiadać. Szczególnie ważne są dla nas osoby z obszarów wiejskich, dlatego ruszamy z inicjatywą spotkań w świetlicach wiejskich – chcemy nie tylko przybliżyć działalność Dziennego Domu „Senior+", ale również wyjść do mieszkańców z konkretną ofertą zajęć. Planujemy organizację działań edukacyjnych oraz zajęć ruchowych i poznawczych, które będą wspierały aktywność, zdrowie i integrację lokalnych społeczności. Zależy nam na tym, aby seniorzy, niezależnie od miejsca zamieszkania – mieli dostęp do aktywizacji, kontaktu z innymi i poczucia, że są ważną częścią wspólnoty - wskazuje Joanna Sadowska.

Planowane jeszcze w tym roku są również kolejne wycieczki, w tym do teatru czy ZOO.

Osoby zainteresowane dołączeniem do grona członków Dziennego Domu Seniora+ mogą umówić się na dzień otwarty, który spędzają jak pełnoprawni członkowie DDS+. Taka forma wypróbowania usług nie jest wiążąca dla zainteresowanej osoby, ta wciąż może zrezygnować z oferty, nie ponosząc z tego tytułu żadnych kosztów. ■

Materiał promocyjny Gminy Brzeg Dolny

eprasa.pl 8e2bcfee27

# Mówią jednym głosem, a Wołów w centrum decyzji. 89 włodarzy na Konwencie Subregionu Wrocławskiego

Wołów znalazł się w centrum regionalnych rozmów o przyszłości Dolnego Śląska. Konwent burmistrzów i wójtów subregionu wrocławskiego, któremu przewodniczy burmistrz Wołowa Dariusz Chmura, przyciągnął aż 89 samorządowców, którzy rozmawiali o drogach, zdrowiu, pieniądzach i współpracy między gminami. To właśnie tak zapadają ustalenia, które później wpływają na codzienne życie mieszkańców.

Samorząd to nie rywalizacja, to współpraca - przekonywali włodarze.

**Współpraca ponad granicami gmin**

Jednym z najważniejszych tematów była współpraca między samorządami. Jak podkreślano, dziś to nie rywalizacja, a wspólne działania decydują o rozwoju regionu. Samorządowcy wskazywali, że tylko działając razem mogą skutecznie sięgać po pieniądze zewnętrzne oraz realizować inwestycje wykraczające poza granice jednej gminy, szczególnie w obszarze transportu, infrastruktury i usług publicznych.

**Drogi, inwestycje i pieniądze**

Istotnym wątkiem były inwestycje drogowe oraz planowanie infrastruktury w skali całego regionu. Obecność przedstawicieli DSDiK i GDDKiA pokazała, jak ważna jest koordynacja działań przy drogach wojewódzkich i krajowych. Rozmawiano także o funduszach, zarówno unijnych, jak i krajowych oraz o konieczności przygotowywania wspólnych projektów, które mają większe szanse na dofinansowanie.

Mateusz Masłowski, dyrektor DSDiK prezentował kwoty wydawane na remonty dróg.

**Nowe wyzwania: automatyka i bezpieczeństwo**

Podczas Konwentu pojawił się również ważny wątek technologiczny. Adam Zawada z Polskiej Grupy Zbrojeniowej mówił o rosnącej roli automatyki i robotyki. Zwrócił uwagę, że to kolejne wyzwania dla samorządów, pracodawców i pracowników. Automatyzacja z jednej strony zastępuje ludzi, z drugiej wymusza nowe kompetencje i zmiany na rynku prac. Coraz większe znaczenie ma także bezpieczeństwo danych, zarówno w instytucjach publicznych, jak i w firmach.

Anna Żabska, wojewoda i burmistrz Dariusz Chmura podczas debaty z samorządowcami.

**Zdrowie, bezpieczeństwo i codzienne problemy**

Podczas Konwentu poruszono również kwestie ochrony zdrowia, dostępności usług publicznych oraz bezpieczeństwa mieszkańców. Samorządowcy podkreślali, że rosną oczekiwania mieszkańców, a jednocześnie zwiększają się koszty funkcjonowania gmin. To wymusza większą współpracę i szukanie nowych rozwiązań.

**Co to oznacza dla mieszkańców?**

Choć Konwent ma charakter roboczy, to właśnie tam wyznaczane są kierunki działań na przyszłość. To na takich spotkaniach samorządowcy ustalają priorytety, przygotowują inwestycje i zabiegają o pieniądze, które później przekładają się na konkretne zmiany: drogi, inwestycje i jakość życia mieszkańców.

**Wołów w roli lidera**

Konwent pokazał, że Wołów odgrywa dziś ważną rolę w budowaniu współpracy w regionie. Funkcja przewodniczącego, którą pełni burmistrz Dariusz Chmura, a jego zastępcą jest Dorota Pawnuk, burmistrz Strzelina, to nie tylko prestiż, ale realny wpływ na kierunki działań.

W wydarzeniu uczestniczyli przedstawiciele władz Dolnego Śląska: wojewoda Anna Żabska, marszałek Paweł Gancarz oraz wicemarszałkowie Michał Rado i Wojciech Bochnak. Obecni byli również między innymi: Tymoteusz Myrda, przewodniczący Stowarzyszenia Rzeczpospolita Samorządna, współorganizator Konwentu, Rafał Borzyński, wiceprzewodniczący Stowarzyszenia Rzeczpospolita Samorządna, Cezary Przybylski, wiceprzewodniczący Sejmiku, Mateusz Masłowski z Dolnośląskiej Służby Dróg i Kolei, Waldemar Wojciechowski, przedstawiciel Generalnej Dyrekcji Dróg Krajowych i Autostrad.

Na sali zasiedli również starostowie, a wśród nich Jan Janas, Rafał Zając, przewodniczący Rady Powiatu, a także włodarze z naszego terenu, burmistrz Brzegu Dolnego Ireneusz Fura oraz jego zastępca Mirosław Dawidowicz.

Uczestniczyli w nim także samorządowcy spoza subregionu, m.in. z Kłodzka, Bystrzycy Kłodzkiej i Polanicy-Zdroju.

Kolejny Konwent przed samorządowcami. Zaplanowane tematy do rozmów to służba zdrowia i oświata. Gorące tematy, które spędzają sen z powiek włodarzom. **mr**

Delegacja z powiatu wołowskiego: starosta Jan Janas i burmistrzowie Brzegu Dolnego.

eprasa.pl 8e2bcfee27

# Zostań Sponsorem Dobra. Piknik dla rodzin zastępczych potrzebuje wsparcia

To będzie dzień wdzięczności, radości i wspólnego świętowania. Powiatowe Centrum Pomocy Rodzinie w Wołowie przygotowuje wyjątkowy piknik z okazji Dnia Rodzicielstwa Zastępczego i zachęca mieszkańców oraz firmy do włączenia się w akcję „Zostań Sponsorem Dobra".

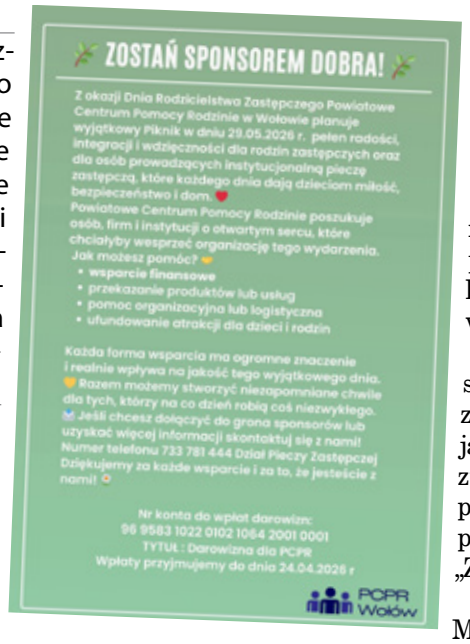


Codzienność rodziców zastępczych to cicha, często niewidoczna misja – pełna wyzwań, odpowiedzialności i bezwarunkowej miłości. To oni tworzą bezpieczne domy dla dzieci, które z różnych powodów nie mogą wychowywać się w rodzinach biologicznych.

Aby wyrazić wdzięczność za ich trud i zaangażowanie, Powiatowe Centrum Pomocy Rodzinie w Wołowie organizuje 29 maja 2026 roku piknik integracyjny z okazji Dnia Rodzicielstwa Zastępczego. Wydarzenie ma być nie tylko okazją do wspólnego świętowania, ale także przestrzenią budowania relacji i wzmacniania lokalnej wspólnoty.

Organizacja takiego przedsięwzięcia to jednak duże wyzwanie – zarówno logistyczne, jak i finansowe. Dlatego PCPR zwraca się do mieszkańców, przedsiębiorców i instytucji z zaproszeniem do udziału w akcji „Zostań Sponsorem Dobra".

Form wsparcia jest wiele. Można przekazać środki finansowe, ufundować konkretne atrakcje dla dzieci – takie jak animacje, warsztaty czy dmuchańce – a także wesprzeć wydarzenie rzeczowo lub organizacyjnie. Każda pomoc ma znaczenie i realnie wpływa na to, jak będzie wyglądał ten dzień dla podopiecznych pieczy zastępczej.

Osoby i firmy zainteresowane wsparciem mają czas na zgłoszenie do 24 kwietnia 2026 roku. Wpłaty można kierować na konto: **96 9583 1022 0102 1064 2001 0001** (z dopiskiem: „Darowizna dla PCPR"). Szczegółowe informacje można uzyskać w Dziale Pieczy Zastępczej pod numerem telefonu **733 781 444**.

Organizatorzy podkreślają, że wspólnymi siłami można stworzyć wydarzenie, które na długo pozostanie w pamięci dzieci i ich opiekunów. To także okazja, by pokazać, że lokalna społeczność potrafi być razem – szczególnie wtedy, gdy chodzi o tych najbardziej potrzebujących.

Warto pamiętać, że za każdą rodziną zastępczą stoi konkretna historia dziecka – często trudna, wymagająca wsparcia i stabilności. Dla wielu z nich takie wydarzenia jak majowy piknik to coś więcej niż zabawa. To moment, w którym mogą poczuć się ważne, zauważone i częścią większej wspólnoty.

Dlatego właśnie tak duże znaczenie ma zaangażowanie lokalnej społeczności. Nawet niewielki gest – przekazana nagroda, pomoc w organizacji czy wsparcie finansowe – może przełożyć się na uśmiech dziecka i poczucie, że nie jest samo. **ki**

# „Piosenka jest dobra na wszystko". Literacka majówka w Brzegu Dolnym

W czwartek, 30 kwietnia, Sala Widowiskowa Dolnobrzeskiego Ośrodka Kultury stanie się sceną dla wyjątkowego duetu artystów z Wrocławia. Marek Sieradzki i Michał Hadasik zapraszają na koncert rozrywkowo-literacki, który w radosnym tonie zainauguruje tegoroczną majówkę. Na miłośników dobrego tekstu i muzyki na żywo czeka 90 minut kunsztu słowa i dźwięku. Wstęp na wydarzenie jest bezpłatny.

**Mistrzowie słowa w nowym wydaniu**

Dewiza Starszych Panów, że „piosenka jest dobra na wszystko", stała się punktem wyjścia dla programu, który usłyszymy w DOK-u. Artyści postanowili sięgnąć po to, co w polskiej piosence najszlachetniejsze. W repertuarze znajdą się utwory takich gigantów jak Agnieszka Osiecka, Jonasz Kofta, Artur Andrus czy Maciej Zembaty. To gwarancja wieczoru pełnego nie tylko wzruszeń, ale przede wszystkim inteligentnego, przewrotnego humoru.

**Energetyczny duet na scenie**

Na scenie zobaczymy i usłyszymy zgrany duet wrocławskich muzyków. Marek Sieradzki zadba o warstwę wokalną oraz poprowadzi całe spotkanie, dzieląc się z publicznością anegdotami i dobrym słowem. Przy pianinie zasiądzie Michał Hadasik, który swoimi aranżacjami nada klasycznym utworom świeżości i dynamiki. Obaj artyści znani są z wysokiego kunsztu wykonawczego, co obiecuje ucztę dla ucha i ducha.

**Zaproszenie dla mieszkańców**

Organizatorzy zapraszają wszystkich mieszkańców Brzegu Dolnego do wspólnego świętowania. Wydarzenie jest otwarte, a wstęp wolny, co czyni je doskonałą propozycją na spędzenie przedmajówkowego wieczoru w gronie znajomych lub rodziny. **Dvp**

AUTO NAPRAWA Kuriata
DIAGNOSTYKA KOMPUTEROWA
OBSŁUGA KLIMATYZACJI
Brzeg Dolny
ul. Czartoryskiego 1
(na przeciwko Ośrodka Zdrowia)
tel. 319 98 44 lub 603 428 002
REKLAMA

OKRĘGOWA STACJA KONTROLI POJAZDÓW W BRZEGU DOLNYM
ZAPRASZA NA
PRZEGLĄDY REJESTRACYJNE WSZYSTKICH POJAZDÓW
Brzeg Dolny, ul. Sienkiewicza 27,
tel. 71 319 55 15
www.okregowastacjakontroli.pl
razem od 27 lat
GODZINY OTWARCIA:
pon.–pt.: 8.00 – 17.00
sob.: 8.00 – 14.00
REKLAMA

WYPOŻYCZALNIA PĘGÓW
Samochody osobowe • dostawcze • lawety
ul. Główna 79, Pęgów
Zadzwoń:
600 562 036
605 286 025
575 366 222
czynne 7 dni w tygodniu!
REKLAMA

eprasa.pl 8e2bcfee27

WOJEWÓDZTWO DOLNOŚLĄSKIE

# Wiadomości z regionu

DOLNY ŚLĄSK

PARTNER STRONY: URZĄD MARSZAŁKOWSKI WOJEWÓDZTWA DOLNOŚLĄSKIEGO

# Nowy Szpital Onkologiczny coraz bliżej - budowa znacznie wyprzedza harmonogram

**Budowa Nowego Szpitala Onkologicznego we Wrocławiu wyprzedza harmonogram o ponad cztery miesiące. Każdego dnia na placu budowy pracują setki osób, a kolejne etapy inwestycji są realizowane szybciej niż zakładano. To projekt, który zmieni oblicze leczenia onkologicznego na Dolnym Śląsku.**

Marszałek Paweł Gancarz podkreśla, że Nowy Szpital Onkologiczny to największa inwestycja w zdrowie Dolnoślązaków. Tempo prac na budowie jest bardzo dynamiczne.

### TEMPO, KTÓRE ROBI WRAŻENIE

Budowa Nowego Szpitala Onkologicznego we Wrocławiu to dziś jeden z najbardziej dynamicznych placów budowy w regionie. Prace postępują z imponującą konsekwencją - inwestycja wyprzedza harmonogram o ponad cztery miesiące, a każdego dnia na miejscu pracuje około 400-500 osób.

- *Zdrowie Dolnoślązaków jest dla nas najwyższym priorytetem. Tworząc nowy szpital, budujemy przyszłość onkologii. To inwestycja, która zapewni mieszkańcom regionu najwyższej jakości warunki leczenia w skutecznej walce z chorobami nowotworowymi* - mówi **Paweł Gancarz, Marszałek Województwa Dolnośląskiego**.

Stan surowy budynku osiągnięto już we wrześniu 2025 roku. Obecnie zakończono prace konstrukcyjne i murowe wszystkich obiektów - zarówno głównego gmachu, jak i budynków technicznych. Wstawiono okna, a elewacje skrzydeł A, B i C są już gotowe. Na pozostałych częściach budynku prace są na finiszu.

Równolegle intensywnie prowadzone są roboty wewnętrzne - montaż instalacji elektrycznych, sanitarnych, wentylacyjnych i teletechnicznych, wykonywanie posadzek oraz ścianek działowych. W obiekcie funkcjonuje już instalacja poczty pneumatycznej na niższych kondygnacjach, a systemy bezpieczeństwa zostały rozprowadzone w całości.

### KOMPLEKSOWA OPIEKA POD JEDNYM DACHEM

Nowy szpital, zlokalizowany przy symbolicznej ulicy Hipokratesa, stanie się jednym z najnowocześniejszych ośrodków medycznych w Polsce. Kluczową zmianą będzie pełna konsolidacja opieki - w jednym miejscu znajdą się dotychczas rozproszone funkcje Dolnośląskiego Centrum Onkologii, Dolnośląskiego Centrum Chorób Płuc oraz Dolnośląskiego Centrum Transplantacji Komórkowych.

- *To projekt o strategicznym znaczeniu dla całego regionu. Dzięki niemu pacjenci zyskają dostęp do kompleksowej, skoordynowanej opieki bez konieczności przemieszczania się między różnymi placówkami* - mówi **Michał Rado, Wicemarszałek Województwa Dolnośląskiego.**

Placówka będzie dysponować ponad 670 łóżkami, 26 oddziałami, 30 poradniami i 14 salami operacyjnymi. Rocznie ma obsługiwać nawet 300 tysięcy pacjentów i wykonywać około 10 tysięcy zabiegów. Całość zostanie zorganizowana w dziewięciu wyspecjalizowanych unitach, które zapewnią kompleksową diagnostykę i leczenie.

Projekt szpitala został opracowany z myślą o komforcie pacjenta i efektywności leczenia. Układ budynku uwzględnia tzw. ścieżkę pacjenta, umożliwiając szybki dostęp do diagnostyki, poradni i oddziałów. Całość obejmie ponad 100 tysięcy metrów kwadratowych powierzchni, cztery kondygnacje naziemne i jedną podziemną.

Na terenie inwestycji powstaje również rozbudowana infrastruktura towarzysząca - parkingi na ponad 1000 miejsc, zbiorniki retencyjne oraz pełna sieć instalacji wodno-kanalizacyjnych. Trwają także zaawansowane prace związane z zagospodarowaniem terenu oraz skablowaniem linii wysokiego napięcia.

### KAŻDY DZIEŃ PRZYBLIŻA FINAŁ

Na budowie nie ma przestojów - kolejne piętra zmieniają się z dnia na dzień. Montowana jest stolarka drzwiowa, prowadzone są testy wind, a w centralnej części obiektu powstaje konstrukcja pod panoramiczne windy.

- *Codziennie na budowie pracuje około 500 osób. Każdego dnia kolejne piętra zmieniają się nie do poznania dzięki wykonywaniu ścianek G-K oraz instalacji wentylacyjnych, wodno-kanalizacyjnych, elektrycznych i teletechnicznych* - mówi **Paweł Zawadzki, Zastępca Dyrektora ds. Rozwoju DCOPiH.**

Równolegle trwają prace przy instalacjach gazów medycznych oraz zaawansowane roboty wykończeniowe. W wielu częściach obiektu instalacje są już na ukończeniu, a kolejne etapy realizowane są zgodnie z ambitnym, przyspieszonym harmonogramem.

### INWESTYCJA NA POKOLENIA

Nowy Szpital Onkologiczny to największa inwestycja w zdrowie Dolnoślązaków w historii regionu. Jej koszt przekracza miliard złotych i jest efektem współpracy samorządu województwa oraz rządu. Zakończenie budowy i przyjęcie pierwszych pacjentów planowane jest na 2027 rok. Wszystko wskazuje jednak na to, że tempo prac może jeszcze pozytywnie zaskoczyć. To nie tylko nowy budynek, ale przede wszystkim nowa jakość leczenia - nowoczesna, zintegrowana i dostępna dla wszystkich mieszkańców regionu.

**TS**

Budynki szpitala z zewnątrz będą ukończone już za chwilę

Budowa Nowego Szpitala Onkologicznego idzie pełną parą

eprasa.pl 8e2bcfee27

# Maria Skłodowska-Curie wraca na mury „Piątki”. Nowy mural Łukasza Czykla

**Budynek Szkoły Podstawowej nr 5 Brzegu Dolnym zmienia swoje oblicze. Po gruntownej termomodernizacji budynku, na jego elewacji ponownie pojawia się wizerunek patronki. Za pędzle i wałki chwycił ponownie znany wszystkim dolnobrzeżanin, Łukasz Czykiel, by przypomnieć mieszkańcom, że szkolne mury wcale nie muszą być szare i nudne.**

Fot. Redakcja

Szkoła Podstawowa nr 5.

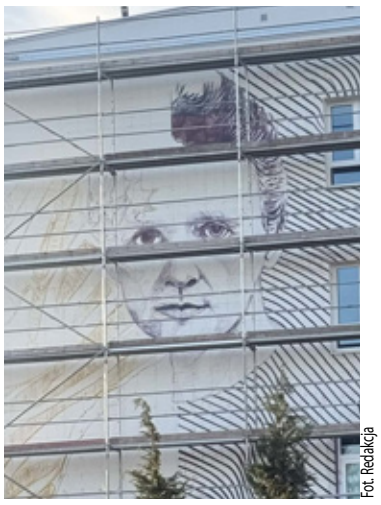

Fot. Redakcja

Praca nad obecnym muralem trwa.

Budynek Szkoły Podstawowej nr 5 (wchodzącej w skład Zespołu Szkolno-Przedszkolnego nr 3) przy ul. Zwycięstwa 10 przeszedł w ostatnim czasie ogromną metamorfozę. Zakres prac był imponujący: od ocieplenia stropodachu i ścian zewnętrznych grafitowym styropianem, przez wymianę okien i drzwi, aż po budowę nowej instalacji grzewczej oraz montaż ogniw fotowoltaicznych. Choć inwestycja ta znacząco poprawiła efektywność energetyczną obiektu, oznaczała również pożegnanie z dotychczasowym wyglądem elewacji.

Mieszkańcy Brzegu Dolnego doskonale pamiętają rok 2019, kiedy to na murach szkoły po raz pierwszy powstał wyjątkowy mural. Jego autorem był Łukasz Czykiel – artysta, ale i absolwent dolnobrzeskiej „piątki”. Tamto dzieło wzbudziło ogromny entuzjazm, udowadniając, że sztuka uliczna może wnieść nową energię w przestrzeń publiczną i stać się powodem do dumy dla lokalnej społeczności.

Dziś historia zatacza koło. Gdy tylko zakończyły się prace remontowe, na rusztowaniach przy szkole ponownie pojawił się artysta. Nowa elewacja stała się czystym płótnem dla kolejnego projektu. Tym razem, podobnie jak poprzednio, motywem przewodnim jest postać patronki szkoły – Marii Skłodowskiej-Curie.

Łukasz Czykiel wykonuje pracę techniką tradycyjną, używając pędzla i wałka. Jak sam przyznaje, powrót na mury dawnej szkoły wywołuje w nim mnóstwo pozytywnych emocji i sentymentów, przypominając klimat lat dziewięćdziesiątych, kiedy sam zasiadał w tutejszych ławkach. Praca w tak dużym formacie to dla artysty wyzwanie, ale i wielka radość, którą potęguje bezpośrednia interakcja z przechodniami obserwującymi proces tworzenia.

Pierwsze kontury twarzy noblistki są już widoczne i budzą ciekawość nie tylko uczniów, ale i wszystkich mieszkańców Brzegu Dolnego. Choć wizerunek Marii Skłodowskiej-Curie jest centralnym punktem kompozycji, autor zapowiada, że reszta projektu pozostanie niespodzianką aż do oficjalnego zakończenia prac. Jedno jest pewne – „Maria powoli do nas wraca”, a szkoła zyskuje nie tylko nową izolację, ale i duszę, która na lata stanie się wizytówką tej części miasta.

**a.k.**

Autopromocja


eprasa.pl 8e2bcfee27

# Taneczne emocje jeszcze nie opadły. Oto pełne wyniki rywalizacji, a Studio Balans podsumowuje turniej

**Za nami wyjątkowe wydarzenie pełne pasji, rytmu i artystycznej ekspresji. Studio Balans oficjalnie podsumowało wyniki swojego ostatniego turnieju tanecznego, który dostarczył widzom niezapomnianych wrażeń. Wysoki poziom wykonań oraz ogromne zaangażowanie młodych artystów sprawiły, że sędziowie mieli nie lada wyzwanie przy wyłanianiu najlepszych z najlepszych.**

7. Turniej Tańca Nowoczesnego.

Studio Balans w natarciu.

Fot. Studio Balans

Jeszcze tydzień temu parkiet tętnił emocjami, a widownia dopingowała setki młodych tancerzy. Dziś wracamy do tego wyjątkowego wydarzenia z pełnym podsumowaniem – są już oficjalne wyniki we wszystkich kategoriach.

Turniej sprzed tygodnia na długo zostanie w pamięci uczestników i publiczności. Wydarzenie stało pod znakiem ogromnych emocji i zdrowej rywalizacji. Każdy występ na scenie był unikalny, a tancerze pokazali nie tylko świetne przygotowanie techniczne, ale przede wszystkim ogromne zaangażowanie i pasję do tańca. Rywalizacja odbywała się w kategoriach solo, duetów oraz formacji, z podziałem na grupy wiekowe i stopień zaawansowania.

## Triumfy solistek i duetów

W kategoriach solowych rywalizacja była niezwykle zacięta. Wśród najmłodszych tancerzy (do 10 lat) pierwsze miejsce zdobyła Lidia Chołodecka. W kategorii do 12 lat triumfowała Ewelina Chodkowska, natomiast w grupie powyżej 13 lat zwyciężyła Karolina Koziełko.

Przyznano również nagrody w kategoriach specjalistycznych. W SOLO NT TRAF zwyciężyła Lily Poźniak, a w SOLO MT TRAF – Kaja Urbańska.

Duety również zaprezentowały wysoki poziom i świetne zgranie. Złote medale wywalczyły pary: Pola Kwaczyńska i Gaja Kresali (do 10 lat), Jagoda Stawarz i Ewelina Chodkowska (do 12 lat) oraz Ola Szałapata i Karolina Koziełko (powyżej 13 lat).

W kategoriach technicznych zwyciężyły duety: Pola Mikos i Zuzia Kresali (NT TRAF) oraz Alicja Winowicz i Wiktoria Hashke (MT TRAF).

## Sukcesy formacji i lokalne akcenty

Duże emocje towarzyszyły również występom formacji, gdzie liczyła się precyzja i współpraca całego zespołu. We wszystkich kategoriach wiekowych – do 10 lat, do 12 lat oraz powyżej 13 lat – pierwsze miejsca zajęły zespoły ze Ścinawy.

Na uwagę zasługują także lokalne sukcesy. W kategorii formacji do 12 lat wyróżnienie zdobyła grupa z Brzegu Dolnego, prezentując się obok reprezentantów Wołowa i Warzęgowa.

## Nagrody specjalne i konkursy towarzyszące

Sędzina Weronika Panfil przyznała również wyróżnienia specjalne w postaci darmowych warsztatów MKW Workshops. Otrzymały je Maja Antkowiak – jako najbardziej wyróżniająca się tancerka turnieju – oraz instruktorka Laura Jasińska za kreatywne pomysły choreograficzne.

Rozstrzygnięto także konkursy dodatkowe. W konkursie internetowym „Czym dla Ciebie jest taniec?" zwyciężyła Magdalena Mucha. Nagrodę publiczności zdobyła natomiast Ola Rogalska, która podbiła serca widzów zgromadzonych na sali.

Organizatorzy pogratulowali wszystkim uczestnikom odwagi i pasji, zapraszając już dziś na kolejne edycje tanecznych zmagań.

**ki**

Radość i łzy u tancerzy. Emocje były duże.

Fot. Studio Balans

Fot. Studio Balans

Fot. Studio Balans

Fot. Studio Balans

Fot. Studio Balans

eprasa.pl 8e2bcfee27

KURIER GMIN
TYGODNIK POWIATU WOŁOWSKIEGO
www.kuriergmin.pl

# Kościuszko wrócił na ulice Wołowa. U

Polonez na Rynku, przemarsz ulicami miasta i uczniowie w strojach stylizowanych na czasy XVIII wieku – tak w Wołowie świętowano Dzień Patrona w Centrum Kształcenia Zawodowego i Ustawicznego. Bohaterem wydarzenia był Tadeusz Kościuszko – patron szkoły i jedna z najważniejszych postaci w historii Polski.

Fot. fot. Hubert Łukaszewski

Fot. fot. Hubert Łukaszewski

Fot. fot. Hubert Łukaszewski

### Patron, który uczy postaw

Tadeusz Kościuszko to bohater narodowy, uczestnik walk o niepodległość Polski i Stanów Zjednoczonych, przywódca insurekcji z 1794 roku. Symbol walki o wolność, równość i odpowiedzialność za wspólnotę. To właśnie jego wartości – patriotyzm, odwaga i troska o innych – stały się osią szkolnych obchodów.

– Wydarzenie miało nie tylko podniosły charakter, ale było także ważnym elementem budowania tożsamości młodego pokolenia oraz wzmacniania więzi społecznych – mówią nauczycieli CKZiU w Wołowie, Anna Chmura i Agnieszka Rak-Skrzypek. – Głównym celem uroczystości było kształtowanie postaw patriotycznych wśród uczniów, przypominanie o znaczeniu tradycji oraz integracja środowiska szkolnego i lokalnego.

Fot. fot. Hubert Łukaszewski

Fot. fot. Hubert Łukaszewski

Fot. fot. Hubert Łukaszewski

### Miasto patrzyło. Uczniowie wyszli na ulice

Obchody rozpoczęły się na placu apelowym szkoły częścią oficjalną. Później wydarzenie przeniosło się poza mury placówki. Uczniowie w historycznych strojach wyruszyli w przemarszu ulicami Wołowa. Niosąc transparenty z wizerunkiem Kościuszki, przeszli ze szkoły na Rynek, przyciągając uwagę mieszkańców. Była to nie tylko forma świętowania, ale także wyraźny sygnał obecności szkoły w przestrzeni miasta.

Fot. fot. Hubert Łukaszewski

Fot. fot. Hubert Łukaszewski

### Polonez i wspólnota

Kulminacyjnym momentem był polonez zatańczony na Rynku. Uczniowie zaprezentowali się w układzie tanecznym, który podkreślił uroczysty charakter wydarzenia, a jednocześnie stał się żywą lekcją historii i tradycji. Po części artystycznej młodzież zaprosiła do wspólnego tańca gości i mieszkańców. Ten moment pokazał, że szkoła nie tylko uczy, ale również integruje i łączy pokolenia i buduje lokalną wspólnotę.

Fot. fot. Hubert Łukaszewski

Fot. fot. Hubert Łukaszewski

eprasa.pl 8e2bcfee27

# Uczniowie w historycznym pochodzie

**Szkoła jako przestrzeń edukacji i relacji**

Obchody Dnia Patrona to coś więcej niż szkolna uroczystość. To działanie, które promuje wartości, uczy historii poprzez doświadczenie i pokazuje, że edukacja może wyjść poza klasę. Zaangażowanie uczniów, nauczycieli i lokalnych instytucji potwierdziło, że szkoła w Wołowie pełni ważną rolę nie tylko edukacyjną, ale także społeczną.

**Patronat i podziękowania**

Wydarzenie objęli honorowym patronatem starosta Powiatu Wołowskiego Jan Janas oraz burmistrz Wołowa Dariusz Chmura.

W organizację uroczystości zaangażowali się przedstawiciele samorządu, służb, instytucji oraz lokalnych firm i mediów. Ich wsparcie pozwoliło stworzyć wydarzenie, które na długo pozostanie w pamięci uczestników.

**mr**

Fot. fot. Hubert Łukaszewski

Fot. fot. Hubert Łukaszewski

Fot. fot. Hubert Łukaszewski

Fot. fot. Hubert Łukaszewski

Fot. fot. Hubert Łukaszewski

Fot. fot. Hubert Łukaszewski

Fot. fot. Hubert Łukaszewski

Fot. fot. Hubert Łukaszewski

Fot. fot. Hubert Łukaszewski

Fot. fot. Hubert Łukaszewski

Fot. fot. Hubert Łukaszewski

Fot. fot. Hubert Łukaszewski

Fot. fot. Hubert Łukaszewski

eprasa.pl 8e2bcfee27

KURIER GMIN
TYGODNIK POWIATU WOŁOWSKIEGO
www.kuriergmin.pl

# Wielki jubileusz w Brzegu Dolnym: KS Rokita 1946 świętuje 80 lat istnienia!

Już 23 maja Stadion Miejski w Brzegu Dolnym stanie się sercem sportowych emocji i rodzinnej zabawy. Nasz lokalny klub, KS Rokita 1946 Brzeg Dolny, obchodzi wyjątkowy jubileusz 80-lecia istnienia. Z tej okazji organizatorzy przygotowali huczne obchody, które połączono z radosnym świętowaniem Dnia Dziecka. To wydarzenie, którego nie może przegapić żaden mieszkaniec!

Zawodnicy Rokity - zdjęcie archiwalne z prywatnego albumu Jana Ringarta.

**Historia pisana pasją – 80 lat „do jednej bramki"**

Osiem dekad to czas, w którym KS Rokita wpisał się na stałe w krajobraz Brzegu Dolnego. Nadchodzący jubileusz to nie tylko okazja do zabawy, ale przede wszystkim moment refleksji i oddania szacunku tym, którzy przez dziesięciolecia budowali markę klubu.

Podczas oficjalnych uroczystości planowane jest uhonorowanie byłych zawodników, przedstawicieli wszystkich sekcji oraz osób, które bezinteresownie przyczyniały się do rozwoju sportu w naszym mieście.

**Mateusz Szczur, prezes KS Rokita 1946 Brzeg Dolny mówi:**

– Mogę zapewnić, że 80-lecie będziemy świętować z należytym zaangażowaniem, bo jesteśmy świadomi znaczenia tego jubileuszu dla kibiców oraz całego środowiska związanego z Rokitą. Chcę również zadeklarować, że nasze 80-lecie będzie prawdziwym sportowym świętem, które będzie wspominane przez kolejne lata.

**Moc atrakcji dla najmłodszych i nie tylko**

Partnerem wydarzenia został Dolnobrzeski Ośrodek Kultury, co gwarantuje bogaty program rozrywkowy. Ponieważ jubileusz połączono z Dniem Dziecka, Stadion Miejski wypełni się atrakcjami dla całych rodzin. W programie przewidziano m.in.: Koncert Artystów dla Dzieci oraz profesjonalne animacje, dmuchańce i strefę zabawy, strefę gastronomiczną, wizytę gości specjalnych, których obecność ma być niespodzianką dla kibiców.

Sportowym punktem kulminacyjnym będzie mecz ligowy KS Rokita 1946 Brzeg Dolny, podczas którego fani będą mogli głośno dopingować swoją drużynę. W obchody włączą się również inne sekcje – na miejscu obecni będą przedstawiciele MKS Rokita Brzeg Dolny, promujący m.in. tenis stołowy, szachy czy pływanie.

**Wsparcie lokalnej społeczności**

Organizację tak dużego przedsięwzięcia wspiera szerokie grono partnerów. Patronat nad wydarzeniem objął burmistrz Brzegu Dolnego Ireneusz Fura, a wśród partnerów znaleźli się m.in. Wicemarszałek Województwa Dolnośląskiego Wojciech Bochnak, Dolnośląski Związek Piłki Nożnej oraz liczne lokalne firmy, takie jak Entrack Poland, Emcor Opakowania czy Tuli Cafe.

To wspólne działanie pokazuje, jak silna więź łączy klub z lokalnym biznesem i samorządem. Przed nami wyjątkowy czas, czas Rokity, która łączy pokolenia.

**ki**

Mateusz Szczur, prezes KS Rokita 1946 zaprasza do udziału w wydarzeniu.

Z okazji Jubileuszu wydano limitowany kalendarz ze zdjęciami działaczy i zawodników Rokity.

Stowarzyszenie Gazet Lokalnych
KRS: 0000090214
REKLAMA

eprasa.pl 8e2bcfee27

INFORMACJE Z POWIATU WOŁOWSKIEGO

# KONKURS OFERT ROZSTRZYGNIĘTY

**Powiat Wołowski przyznał ponad 145 000 złotych na działania pożytku publicznego.**

Zakończył się otwarty konkurs ofert na powierzenie wykonania zadań publicznych Powiatu Wołowskiego w 2026 roku z zakresu kultury oraz kultury fizycznej i sportu. W budżecie na 2026 rok Zarząd Powiatu zabezpieczył środki w wysokości 180 000 złotych na realne wsparcie organizacji pozarządowych. W ramach konkursu wpłynęło łącznie 40 ofert – 15 z obszaru kultury oraz 25 dotyczących kultury fizycznej i sportu (w tym po terminie złożono jedną ofertę).

Minimalny próg punktowy kwalifikujący do uzyskania dotacji wynosił 60 punktów. Powołana trzyosobowa komisja konkursowa przeprowadziła szczegółową analizę wszystkich wniosków, oceniając je zarówno pod względem formalnym, jak i merytorycznym. Pod uwagę brano zgodność projektów z założeniami konkursu oraz zasadność przedstawionych kosztorysów.

Po indywidualnej ocenie ofert przez członków komisji sporządzono zbiorcze zestawienie punktów, uwzględniające średnie wyniki dla poszczególnych organizacji i zgłoszonych zadań. W wyniku jednomyślnych ustaleń zaproponowano przyznanie dotacji na realizację 11 zadań z zakresu kultury oraz 18 zadań z zakresu kultury fizycznej i sportu.

W dniu 15 kwietnia Zarząd Powiatu Wołowskiego w składzie: Jan Janas, Beata Gryga, Rafał Borzyński, Paweł Gołąb oraz Bohdan Stawiski, przyznał dotacje w łącznej kwocie 145 000 zł dla poszczególnych klubów, stowarzyszeń i fundacji. Pozostałe środki w kwocie 35 000 złotych przeznaczone zostaną na możliwość składania ofert w trybie art. 19a ustawy o działalności pożytku publicznego i o wolontariacie.

Dziękujemy wszystkim organizacjom za aktywny udział w konkursie oraz zaangażowanie w rozwój lokalnej społeczności.

Szczegółowe wyniki dostępne są na stronie internetowej Powiatu Wołowskiego oraz w Biuletynie Informacji Publicznej. ■

Lista dotacji dla 11 organizacji na realizację zadań publicznych z zakresu kultury:

| Lp. | Nazwa organizacji | Nazwa zadania | Rodzaj zadania | Kwota dotacji (w pln) | Średnia przyznanych punktów |
|---|---|---|---|---|---|
| 1. | Stowarzyszenie Lubiąż | Powiat Wołowski z perspektywy Rzeki Odry | KULTURA | 4500 zł | 73,00 |
| 2. | Parafia Rzymsko – Katolicka p.w. Najświętszej Maryi Panny z Góry Karmel | Jubileusz 350 – lecia Zespołu Poklasztornego w Głębowicach | KULTURA | 7000 zł | 81,33 |
| 3. | Fundacja Nowa Forma Kultury | Letnia Scena w Nowej Formie | KULTURA | 6000 zł | 78,00 |
| 4. | Stowarzyszenie Mieszkańców Krzydliny Wielkiej „KREDA" | „XI Festiwal Produktu Lokalnego 2026" | KULTURA | 3500 zł | 65,33 |
| 5. | Stowarzyszenie Moje Miejsce - Mojęcice | II Wyśpiewana lekcja historii i patriotyzmu w Mojęcicach | KULTURA | 3500 zł | 64,67 |
| 6. | Stowarzyszenie Lokalnych Ośrodków Twórczych | 25 lat Slot Art. Festivalu w Lubiążu | KULTURA | 7000 zł | 83,67 |
| 7. | Stowarzyszenie „Połączeni z naturą" | Malarskie Prezentacje Powiatu Wołowskiego Etap II | KULTURA | 4000 zł | 71,67 |
| 8. | Fundacja Cechownia Artystyczna | Festiwal Ale Wiocha 9! | KULTURA | 3500 zł | 62,33 |
| 9. | Stowarzyszenie „W Rudnie jest cudnie" | Miejsce Pamięci 2.0 | KULTURA | 3500 zł | 63,33 |
| 10. | Fundacja Pszczoły Natura Kultura | Koncert pod chmurką podczas IV Dnia Otwartego w Pasiece Zuzia | KULTURA | 4000 zł | 71,33 |
| 11. | Stowarzyszenie „KAMERTON" | XXVI Festiwal Muzyki Organowej CANTUS ORGANI | KULTURA | 3500 zł | 63,33 |
| | | | OGÓŁEM | 50 000 zł | |

Lista dotacji dla 18 organizacji na realizację zadań publicznych z zakresu kultury fizycznej i sportu:

| Lp. | Nazwa organizacji | Nazwa zadania | Rodzaj zadania | Kwota dotacji (w pln) | Średnia przyznanych punktów |
|---|---|---|---|---|---|
| 1. | Stowarzyszenie Centrum Sportów Walki Wołów | Sportowy Start | KULTURA FIZYCZNA I SPORT | 4000 zł | 63,67 |
| 2. | Stowarzyszenie sportowe – Amatorski Klub Sportowy Krzydlina Mała | Uczestnictwo w rozgrywkach piłkarskich w 2026 r. | KULTURA FIZYCZNA I SPORT | 4000 zł | 61,67 |
| 3. | Stowarzyszenie Aktywni w Krzydlinie Małej | W rytmie Powiatu Wołowskiego – ruch i równowaga społeczności lokalnej | KULTURA FIZYCZNA I SPORT | 4000 zł | 60,67 |
| 4. | Klub Sportowy „SPARTA" Milicz | Upowszechnianie kultury fizycznej i sportu wśród dzieci, młodzieży i dorosłych z Powiatu Wołowskiego | KULTURA FIZYCZNA I SPORT | 4000 zł | 60,00 |
| 5. | Dolnobrzeski Klub Karate KYOKUSHIN | „Mikołajkowa zabawa, śmiech i przyjemność z Dolnobrzeskim Klubem Karate KYOKUSHIN" – Mikołajkowy Turniej Karate KYOKUSHIN | KULTURA FIZYCZNA I SPORT | 8000 zł | 74,67 |
| 6. | Klub Tenisowy Brzeg Dolny | Upowszechnianie kultury fizycznej poprzez organizację zajęć tenisowych dla dzieci i młodzieży | KULTURA FIZYCZNA I SPORT | 4000 zł | 60,33 |
| 7. | Wołowski Klub Karate KYOKUSHINKAI | „Od Przedszkola do Mistrza Świata z Wołowskim Klubem Karate Kyokushinkai | KULTURA FIZYCZNA I SPORT | 9 000 zł | 78,67 |
| 8. | Stowarzyszenie Osób Niepełnosprawnych w Wołowie | Bądźmy Aktywni | KULTURA FIZYCZNA I SPORT | 7000 zł | 72,67 |
| 9. | Stowarzyszenie Karate GOJU RYU SHUSEIKAN Wołów | Rozwój poprzez uprawianie sportów walki | KULTURA FIZYCZNA I SPORT | 5500 zł | 69,33 |
| 10. | Miejsko – Gminny Ludowy Klub Sportowy „WIATR" | Zapasy oraz zajęcia ogólnorozwojowe to dla dzieci gwarancja sprawności, zdrowia, kultury rywalizacji, dobrego wychowania oraz lekarstwo na walkę z otyłością i skoliozą | KULTURA FIZYCZNA I SPORT | 5500 zł | 68,33 |
| 11. | Miejski Klub Piłkarski Wołów | Piłka nożna dla dzieci, młodzieży i dorosłych | KULTURA FIZYCZNA I SPORT | 6000 zł | 69,67 |
| 12. | Stowarzyszenie GOSPORT Wińsko | Bieg Małego Markiewicza | KULTURA FIZYCZNA I SPORT | 5000 zł | 65,67 |
| 13. | Stowarzyszenie Zbalansowani | Rozwój Młodzieżowej Sekcji koszykówki męskiej w powiecie wołowskim | KULTURA FIZYCZNA I SPORT | 5000 zł | 66,33 |
| 14. | Wołowski Klub Bokserski CHAMPION | Organizacja ogólnopolskich zawodów w Kick - Boxingu | KULTURA FIZYCZNA I SPORT | 4000 zł | 60,33 |
| 15. | Miejski Klub Sportowy „ROKITA" | Jeżeli musisz być już uzależniony to dlaczego nie od sportu... | KULTURA FIZYCZNA I SPORT | 9 000 zł | 81,67 |
| 16. | KS Pogoń Wińsko | Zajęcia sportowe dla mieszkańców Powiatu Wołowskiego – przygotowanie i udział w rozgrywkach piłki nożnej | KULTURA FIZYCZNA I SPORT | 4000 zł | 60,67 |
| 17. | Akademia Piłkarska Brzeg Dolny | „Aktywni Młodzi – rozwój kultury fizycznej dzieci z Powiatu Wołowskiego poprzez piłkę nożną i zajęcia ogólnorozwojowe" | KULTURA FIZYCZNA I SPORT | 5000 zł | 65,67 |
| 18. | Społeczny Klub Karate GOJU RYU | Samoobrona dla dziewcząt i kobiet w szkołach powiatowych | KULTURA FIZYCZNA I SPORT | 4000 zł | 63 |
| | | | OGÓŁEM | 95000 | |

Materiał promocyjny Powiatu Wołowskiego

eprasa.pl 8e2bcfee27

# DIABELSKO SKUTECZNI

## ROKITA BRZEG DOLNY

**ROKITA BRZEG DOLNY - Polonia Bielany Wrocławskie 4-0 (2-0)**
**Bramki:** K. Pytlak (9'), D. Chylak (25', 51', 58');
**Żółte kartki:** M. Wróbel, M. Kokociński;
**ROKITA:** D. Wójcik – P. Sługocki (67' K. Żuk), K. Wojtyło, M. Wróbel, K. Pytlak, M. Józefowicz (84' E. Fedczyszyn), A. Woś (74' M. Misztowt), M. Kokociński, M. Żebrowski (71' E. Toda), M. Gacek (64' M. Gruś), D. Chylak (79' J. Pajączek).

Po jesiennym futbolowym *koncercie* bielańskich Polonistów rankingowa sytuacja wydawała się przesądzona, gdyż lider zdecydowanie *odjechał* reszcie stawki (9pkt. przewagi) i stał się tym samym *murowanym* faworytem przed rundą rewanżową. Tymczasem po dotychczasowych wiosennych występach drużyna Polonii jest ledwie 8.zespołem ligi (skuteczność **42**%) i *koncertowo* przegrywa najlepszy sezon w historii klubu. Przed sobotnim występem nie było to jednak zmartwieniem dolnobrzeskich *Diabłów*, które na własnym boisku podejmowały właśnie *miotanego* kryzysami rywala, a przypomnieć należy, że nawet wówczas, kiedy ekipa Polonii była u szczytu dyspozycji - Rokita był jedyną drużyną, która wróciła z Bielan z punktową zdobyczą (**3-3**). Teraz więc wydawało się, że podopieczni trenera **Jakuba Wróbla** będą mieli *z górki* - i to *dubeltowo*.

Doskonale zdawali sobie z tego sprawę sami zawodnicy, rozpoczynając pojedynek bez żadnego respektu dla lidera, który wprawdzie do Brzegu Dolnego przyjechał po 2.porażkach z rzędu, ale ciągle jako zespół przewodzący rozgrywką. Na murawie nie było tego jednak widać, gdyż od samego początku konfrontacja toczyła się pod zdecydowane dyktando gospodarzy, którzy wyznaczali tempo gry i znacznie sprawniej radzili sobie z piłką w każdym z sektorów boiska. Na efekty tej dominacji nie musieliśmy długo czekać, gdyż golkiper Polonii *skapitulował* już w 9.minucie. Przy dośrodkowaniu z rzutu rożnego defensorom przeciwnika *urwał* się **Kajetan Pytlak** i precyzyjnym uderzeniem głową otworzył rezultat pojedynku. Potem mogliśmy oglądać *koncert* ofensywnej gry jednego aktora i jak się można było spodziewać, w roli tej wystąpił **Dominik Chylak**. Oczywiście jego trafienia były efektem znakomitej pracy całej drużyny, a przy swoim 1.golu napastnik Rokity *splendorem* musi podzielić się z **Patrykiem Sługockim**, który w bramkowej akcji wykonał sporo futbolowej roboty, aby jego kolega z drużyny mógł dopełnić formalności.

Już na przerwę gospodarze schodzili więc z 2-bramkową zaliczką, co przy dużej intensywności pojedynku mogło stanowić pewną pokusę, aby po zmianie stron lekko spuścić z tonu i przy mniejszym nakładzie sił nadal w pełni kontrolować przebieg pojedynku i jego rezultat. Z drugiej strony *michniewiczowskie 2-0* jest zawsze niebezpiecznym wynikiem, więc wypadało rozwiać ewentualne wątpliwości - i właśnie tą piłkarską *drogą* poszli w sobotę dolnobrzeżanie. Gospodarz nie spoczęli na laurach i również w 2.odsłonie mocno zdominowali rywala, który wyraźnie nie wytrzymał presji szybko i pomysłowo grających *Diabłów*. Wyższość miejscowych nie podlegała dyskusji w każdej z formacji, a przyjezdni nie tylko nie potrafili zatrzymać D. Chylaka, który po przerwie skompletował *hat-trick'a*, ale także w żaden sposób poważnie nie zagrozili bramce **Daniela Wójcika** (na zdjęciu), a choć golkiper Rokity miał sporadycznie kontakt z piłką, to jednak w sobotę korzystał głównie z promieni wiosennego słońca.

*- Tak efektowny rezultat konfrontacji z bądź co bądź ciągle aktualnym liderem, to z całą pewnością powód do radości* - podsumował spotkanie trener J. Wróbel. *- Szczególnie, że było to zwycięstwo w pełni zasłużone, a jego rozmiary mogły być nawet większe. Za ten występ cała drużyna zasługuje na słowa uznania, gdyż zawodnicy zagrali naprawdę intensywne spotkanie i bez wątpienia wszystkich sporo to kosztowało. Włożony wysiłek zdecydowanie się opłacił, za co każdemu bardzo dziękuję.*

**klasa OKRĘGOWA**
**23.kolejka** (25 kwietnia, 15.00):

**ROKITA BRZEG DOLNY - Polonia Trzebnica**

Kolejną Polonią, którą nasze *Diabły* gościć będą na własnym stadionie, będzie ta z Trzebnicy. Rywale wiosenną rundę rozpoczęli wprawdzie od zaskakującej porażki przed własną publicznością (**1-2** *vs.* Piast Żerniki), ale kolejne tygodnie pokazały, że kryzys trzebniczan jest znacznie *płytszy* od *imienniczki* z Bielan. W ostatnich **4** występach zespół Polonii bowiem zainkasował komplet punktów, stracił ledwie **1** gola - golkiper zachowuje czyste konto od **318** minut, a w ofensywie może pochwalić się średnią zdobyczą **2,5** trafienia na występ. Poza tym, **60**% wiosennych punktów trzebniczanie zdobyli w futbolowych delegacjach, więc do Brzegu Dolnego przyjadą z zamiarem kontynuacji znakomitej wyjazdowej *passy*. Na szczęście atutem naszej drużyny w tym spotkaniu będzie nie tylko własna murawa, ale również wiosenny rezultat starcia z Polonią (**4-2**) i jednak nieco lepsza skuteczność w rewanżowej rundzie ligowej rywalizacji.

**MKP WOŁÓW - KS Łozina**

Wiosenna rywalizacja znalazła się na półmetku, a ostatnie tygodnie nie były *złotym* okresem dla beniaminka z Łoziny. Zespół KS może pochwalić się wprawdzie dość przyzwoitą skutecznością (**38**%), ale nadal pozostaje w strefie drużyn zagrożonych spadkiem. W swoim ostatnim występie przekonał wprawdzie o zdecydowanej wyższości nad ligowym *outsiderem* z Wrocławia, ale **86**% wiosennych punktów gracze z Łoziny inkasują na własnym boisku, zaś w wyjazdowych występach do siatki bramki rywali trafiają średnio co **180** minut. Jesienią jednak rywalom udało się zaskoczyć nasz zespół i w 11 minut 2-krotnie pokonali golkipera MKP, ale potem kompletnie roztrwonili tę zdobycz, kończąc wrześniową konfrontację z niekorzystnym rezultatem i z kompletu rankingowych *oczek* mogli cieszyć się wołowianie (**3-2**). Wydaje się, że i w sobotę to nasz zespół wyjdzie na murawę w roli faworyta i należy mieć nadzieję, że tym razem niespodzianki nie będzie.

**21.kolejka:** Piast Ż. - Sokół **3-2**; Łozina - Wratislavia **3-0**; Polonia T. - Piast II Ż. **1-0**; Piast L. - Błysk **0-1**; Orzeł P. - Zenit **8-0**; Wierzbice - Orzeł M. **2-0**.

**TABELA**

| | | | | |
|---|---|---|---|---|
| 1. | Polonia Bielany Wr. | 22 | 50 | 58-24 |
| 2. | WKS Wierzbice | 22 | 50 | 73-31 |
| 3. | **ROKITA BRZEG D.** | 22 | 48 | 60-41 |
| 4. | Orzeł Pawłowice | 22 | 43 | 46-28 |
| 5. | **MKP WOŁÓW** | 22 | 41 | 56-35 |
| 6. | Polonia Trzebnica | 22 | 39 | 55-30 |
| 7. | Zenit Międzybórz | 21 | 32 | 33-54 |
| 8. | Strzelinianka Strzelin | 22 | 30 | 40-48 |
| 9. | Piast Żerniki Wr. | 22 | 28 | 54-54 |
| 10. | Piast II Żmigród | 22 | 27 | 39-39 |
| 11. | KS Łozina | 22 | 25 | 36-53 |
| 12. | Orzeł Marszowice | 20 | 23 | 32-37 |
| 13. | Piast Lutynia | 22 | 22 | 31-43 |
| 14. | Sokół Marcinkowice | 21 | 18 | 25-40 |
| 15. | Błysk Kuźniczysko | 22 | 14 | 28-55 |
| 16. | Wratislavia Wrocław | 22 | 7 | 25-79 |

# STRZELIŃSKI PATENT

## MKP WOŁÓW

**Strzelinianka Strzelin - MKP WOŁÓW 0-4 (0-2)**
**Bramki:** P. Furdykoń (19'), N. Walczak (23', 73', 84');
**Żółte kartki:** O. Bednarz, N. Walczak, B. Gałecki, G. Mazurek;
**MKP:** O. Bednarz – O. Kur, F. Nowak, S. Supranionek, J. Mikuś, O. Jagieła (78' P. Góralski), P. Furdykoń, B. Gałecki (85' W. Biruk), N. Walczak (88' A. Purcha), K. Moskwa, G. Mazurek (89' M. Jabłonka).

Do Strzelina wołowski skład pojechał bez lidera defensywnej formacji **Błażeja Bojanowskiego**, który musiał odpokutować żółto-czerwone upomnienia z poprzednich występów, a w ostatniej chwili poza kadrą znalazł się **Miłosz Kowaluk**. Obaj gracze mają wiosną znaczący wpływ na grę MKP w obronie, więc pod tym względem nasza drużyna było nieco osłabiona, ale starcie ze Strzelinianką pokazało, że w trenerskiej *talii* **Pawła Troniny** jest jeszcze parę znaczących *figur* w tej formacji i w sobotę nasz zespół pod tym względem zdecydowanie nie *kulał*. Bez wątpienia rywal był jednak wymagający, a dodatkową motywacją strzelinian mógł być fakt, że wiosną przed własną publicznością drużyna jeszcze nie wygrała.

Gospodarze rozpoczęli więc z dużym animuszem i w pierwszych minutach bramka przyjezdnych znalazła się pod *ostrzałem*, ale swój bramkarski talent po raz kolejny potwierdził **Oskar Bednarz**. Jego kilka interwencji dodało całej defensywnej formacji pewności, dzięki czemu szybko jej szyki zostały zahartowane i w sobotę były atutem wołowskiej drużyny - nie jedynym. Piłkarze MKP bowiem zdecydowanie nie *pękli* pod naporem konkurentów i szybko pokazali, że to oni zamierzają w tym spotkaniu rozdawać futbolowe *karty*. Goście nie pozwolili rywalom na swobodne rozgrywanie swoich akcji, stosując *pressing* już na bramkarzu Strzelinianki i właśnie w ten sposób futbolówkę *wyłuskał* **Paweł Furdykoń** (na zdjęciu) i po błędzie golkipera gospodarzy *otworzył* rezultat pojedynku. Miejscowi nie zdołali na dobre poprawić *gardy*, a wołowianie skutecznie skorzystali z ich kolejnej pomyłki. Tym razem udany *doskok* zakończył się przejęciem piłki przez **Olgierda Kura**, który szybko *uruchomił* na skrzydle **Norberta Walczaka**, a ten po solowej akcji precyzyjnym uderzeniem podwyższył rezultat pojedynku, z którym obie ekipy zeszły do szatni.

Po zmianie stron gospodarze oczywiście nie zamierzali rezygnować z walki, ale sił i pomysłów wystarczyło im na około kwadrans. W tym okresie zdecydowanie dominowali na murawie, ale wołowska defensywa kolejny raz wytrzymała presję przeciwnika bez popełniania większych błędów, a kiedy spotkanie zaczęło *chylić* się ku końcowi - wołowianie *uruchomili* swój strzeliński *patent*. Jesienią starcie tych drużyn zakończyło się zdecydowanym zwycięstwem MKP (**5-0**), a N. Walczak schodził z boiska z *dubletem*. W sobotę wynik ten udało się niemal powtórzyć, a nasz skrzydłowy schodził z murawy z *hat-trick'iem*.

*- To był kolejny nasz występ, po którym zespół zasłużył na uznanie nie tylko za końcowy rezultat, ale także na okoliczności jego osiągnięcia* - komentował po zakończonym meczu P. Tronina. *- Nie ukrywam, że niemożność skorzystania z umiejętności niektórych graczy była pewną komplikacją, ale drużyna spisała się w Strzelinie naprawdę znakomicie i zasłużyła na ten wynik. Wypada pochwalić wszystkich za konsekwentną realizację taktycznych założeń na murawie oraz wzorową wręcz współpracę, zarówno pomiędzy każdym z zawodników, jak i pomiędzy formacjami. Poza tym udało się w dużym stopniu wyeliminować naszą wcześniejszą bolączkę, czyli brak dokładności w rozgrywaniu akcji na przedpolu bramki rywali. W ostatnich występach w tym elemencie piłkarskiego rzemiosła zespół spisuje się dużo lepiej, co znajduje odzwierciedlenie w bramkowej zdobyczy.*

eprasa.pl 8e2bcfee27

## klasa **A** (Wrocław - gr.**1**)

Już jesienią z grona drużyn walczących na **A**-klasowych boiskach o najwyższą stawkę wypadł zespół z Lubiąża, a chociaż i wiosną piłkarze Odry mogą pochwalić się skutecznością na *średnim* poziomie (**62**%), to w grze z ciechowską Porcelaną udało im się zrewanżować rywalom za wrześniową *wpadkę* (**0-1**).

**ODRA LUBIĄŻ**
**- Porcelana Ciechów 3-0 (0-0)**
**Bramki:** D. Szczerba (58'), F. Ayoola (85'), P. Główka (+90').

Od pierwszych minut niedzielnego pojedynku rywalizacja toczyła się z wyraźną przewagą gospodarzy, ale na jej potwierdzenie lubiąscy kibice musieli czekać blisko godzinę, kiedy to wreszcie niemoc pod bramką Porcelany przełamał **Dawid Szczerba**. Niby od tego momentu zawodnikom Odry grało się już dużo lepiej, ale długo brakowało *konkretów*. Rozstrzygnięcia pojedynku doczekaliśmy się dopiero w końcówce, kiedy to kolejne bramki przesądziły o zasłużonym zwycięstwie gospodarzy.

**Zorza Pęgów**
**- SPARTA MIŁCZ 10-0 (1-0)**

Pojedynek w Pęgowie gospodarze rozpoczęli dość gładko, gdyż już w 7.min. mogli cieszyć się z prowadzenia, ale 1.odsłona dla piłkarzy Zorzy była swoistą *drogą przez mękę*, gdyż w tym okresie *spartańska* defensywa okazała się nad wyraz skuteczna, co jednak sporo kosztowało tę formację, a gracze Zorzy futbolowy *rachunek* wystawili po przerwie.

**22.kolejka:** Sokół - Osiek *vo.* **3-0**; Kąty Wr. - Błyskawica **4-6**; Maślice - Zieloni **0-2**; Widawa - Mechanik **3-2**; Polonia II Śr.Śl. - Polonia Wr. **4-1**; Zorza W. - Parasol **0-4**.

**TABELA**

| | | | | |
|---|---|---|---|---|
| **1.** | Parasol Wrocław | 22 | **52** | 77-13 |
| **2.** | Zorza Wilkszyn | 22 | **52** | 77-16 |
| **3.** | Zorza Pęgów | 22 | **43** | 73-43 |
| **4.** | KP Kąty Wrocławskie | 22 | **41** | 72-31 |
| **5.** | Polonia II Środa Śl. | 21 | **41** | 62-41 |
| **6.** | Polonia Wrocław | 22 | **39** | 61-34 |
| **7.** | Widawa Wrocław | 22 | **36** | 51-37 |
| **8.** | **ODRA LUBIĄŻ** | 22 | **33** | 43-38 |
| **9.** | Zieloni Rakoszyce | 22 | **32** | 50-60 |
| **10.** | Błyskawica Lenartowice | 22 | **31** | 69-48 |
| **11.** | Sokół Smolec | 22 | **30** | 48-48 |
| **12.** | Porcelana Ciechów | 21 | **24** | 45-76 |
| **13.** | Mechanik Brzezina | 22 | **23** | 42-59 |
| **14.** | Maślice Wrocław | 22 | **14** | 26-60 |
| **15.** | LZS Osiek | 22 | **10** | 26-95 |
| **16.** | **SPARTA MIŁCZ** | 22 | **4** | 9-132 |

**23.kolejka** (26 kwietnia, 15.00)**: SPARTA - ODRA.**

## klasa **B** (Wrocław) - grupa **1.**

Tempa nie zwalniają piłkarze z Krzydliny, którzy już powoli mogą oddychać **A**-klasowym *zapachem*. W minioną niedzielę bowiem lider przywiózł 16.*komplet* z Krzelowa, zaś rywale z Brzeźna punkty *zgubili* w Wińsku.

**KOMETA KRZELÓW**
**- AKS KRZYDLINA MAŁA 0-4 (0-2)**
**Bramki:** M. Pawłowicz (4'), A. Judziński (20'), D. Krakowiak (59'), K. Włodarczyk (83').

Tym razem nie było futbolowego *thrillera* i w odróżnieniu od pojedynku z Pogonią w konfrontacji z krzelowską Kometą od samego początku kompletną kontrolę nad wydarzeniami niedzielnych *derby* mieli goście. Na dobrą sprawę emocje skończyły się po 20.min., kiedy to krzydlinianie *odskoczyli* na 2 trafienia, wciąż nieprzerwanie dyktując tempo pojedynku z Kometą, pewnie zmierzając po 16.zwycięstwo.

**POGOŃ WINSKO**
**- Bresna Brzeźno 4-3 (2-2)**
**Bramki:** D. Adamczak (3'), F. Stuchły (9'), M. Ochap (51', 58').

Przed tygodniem beniaminek z Wińska prawie wytrzymał napór lidera i do 86.min. meczu w Wołowie utrzymywał korzystny wynik w konfrontacji z krzydlińskim AKS (2-3), ale ostatecznie niespodzianki nie było i po zwycięstwo sięgnęli gospodarze (**4-3**). Futbolowa złość sprawiła, że piłkarze Pogoni z dużym animuszem rozpoczęli starcie z solidnym rywalem z Brzeźna i już w 9.min. mogli pochwalić się 2-bramkową *zaliczką*, którą jednak roztrwonili w kolejnych 11 minut. Na szczęście wińszczanie - a konkretnie **Mateusz Ochap**, swoje przysłowiowe *5 minut* (właściwie 7) mieli także po przerwie i szybki *dublet* napastnika Pogoni przesądził o losach meczu, gdyż tym razem gospodarze nie dali już sobie wydrzeć zwycięstwa.

**VICTORIA ORZESZKÓW**
**- KS BRZEG DOLNY 2-2 (1-0)**
**Bramki:** D. Wierzbicki (17', 56') oraz O. Król (59'), D. Smoliński (89').

Do samego końca futbolowa walka toczyła się na boisku w Orzeszkowie, choć w 56.min. goście mieli do odrobienia 2-bramkowy *deficyt*, ale wówczas gracze Victorii przekonali się, że 2-0 to jednak *niebezpieczny wynik*. Szczególnie, że dolnobrzeżanie szybko zdobyli *kontaktowego* gola, a ten dodał im tyle wigoru, że już do końcowego gwizdka parli do przodu i trafienie **Daniela Smolińskiego** zapewniło im *wyszarpany* punkt, na który w pełni zasłużyli.

**Dąb Kuraszków**
**- KUSY POGALEWO WIELKIE 5-4 (2-1)**
**Bramki:** D. Wróbel (21', 76'), K. Wałęski (29'), M. Sobczyk (38'-samobójcza).

Świadkami prawdziwej wymiany futbolowych *ciosów* byli kibice w Kuraszkowie, gdzie przez ponad pół godziny skuteczniejsi w tej walce byli przyjezdni. Na krótkie 3 minuty pogalewianie jednak zbyt nisko opuścili *gardę*, co kosztowało ich stratę 2 goli i prowadzenia, którego - mimo prób i trafienia **Damiana Wróbla** nie odzyskali do końca pojedynku.

**OLIMPIA GODZIĘCIN**
**- ZRYW GŁĘBOWICE 3-5 (1-3)**
**Bramki:** M. Urbaniak (22', 52', 79') oraz D. Wilk (6', 37', 83'), T. Daniel (11'), M. Simlat (81').

We wrześniu w Głębowicach po zaskakujące zwycięstwo sięgnęli *Olimpijczycy*, ale w niedzielę udany rewanż na rywalach wzięli gracze Zrywu, co ciekawe - w takim samym *rozmiarze*. Mecz z *hat-trick'iem* kończyło 2 graczy, ale w sukurs **Dawidowi Wilkowi** przyszli sami godzięciczanie, którzy 2-krotnie wpakowali piłkę do siatki własnej bramki.

**TABELA**

| | | | | |
|---|---|---|---|---|
| **1.** | **AKS KRZYDLINA MAŁA** | 18 | **50** | 88-15 |
| **2.** | Bresna Brzeźno | 18 | **40** | 86-39 |
| **3.** | KS Piotrkowice | 18 | **37** | 69-42 |
| **4.** | **POGOŃ WIŃSKO** | 18 | **34** | 59-48 |
| **5.** | **KS BRZEG DOLNY** | 17 | **34** | 46-37 |
| **6.** | **VICTORIA ORZESZKÓW** | 17 | **32** | 70-29 |
| **7.** | **KOMETA KRZELÓW** | 17 | **30** | 56-38 |
| **8.** | **KUSY POGALEWO WLK.** | 18 | **26** | 56-48 |
| **9.** | Dąb Kuraszków | 17 | **21** | 47-56 |
| **10.** | **ZRYW GŁĘBOWICE** | 18 | **20** | 44-48 |
| **11.** | **OLIMPIA GODZIĘCIN** | 18 | **14** | 48-92 |
| **12.** | Odra Uraz | 17 | **13** | 33-70 |
| **13.** | Dolpasz II Skokowa | 18 | **12** | 31-86 |
| **14.** | **RUCH WARZĘGOWO** | 26 | **4** | 18-103 |

**18.kolejka** (25 kwietnia, 16.00)**: ZRYW - POGOŃ**; (26 kwietnia, 11.00)**: KUSY - VICTORIA**; **KRZYDLINA** - Dąb; Bresna - **KOMETA**; Piotrkowice - **OLIMPIA**.

## TENIS STOŁOWY

Regionalna rywalizacja w 2.lidze kobiet wygląda mocno skromnie, choć w miniony *weekend* rozgrywka weszła w fazę międzywojewódzką. Przed konfrontacjami z żeńskimi zespołami z regionu lubuskiego - których areną w sobotę stała się hala w Wołowie, mogliśmy mocno trzymać kciuki za ekipę Wolavii, choć i skład wrocławskich pretendentek wyglądał na mocno wołowski. Zresztą, ekipę wrocławskiego AZS zobaczyliśmy szybciej przy stołach, gdyż *Akademiczki* jako pierwsze rozegrały mecz półfinałowy z Palmiarnią **II** Zielona Góra. Był to dość jednostronny pojedynek, gdyż na całym jego *dystansie* zawodniczki AZS przegrały zaledwie 2 partie, pewnie meldując się w finałowej rozgrywce (**6-0**), w której oczekiwały ich już miejscowe tenisistki, uzyskując kwalifikację w wyniku absencji zespołu z Gorzowa Wlkp.

Finał był trochę wewnętrzną sprawą wołowskiej szkoły tenisa, gdyż **89**% występujących w nim zawodniczek albo jest związanych z naszym klubem, albo broniło jego barw w niedalekiej przeszłości. Jako pierwsze na prowadzenie w meczu wyszły wrocławianki, ale stan gry wyrównała **Anita Walencka** po zwycięskim *tie-break'u* w konfrontacji z **Anną Ulatowską**. Po kolejnych pojedynkach zwycięsko od stołów odeszły **Paulina Nowacka** oraz **Zuzanna Bazylewska**, ale punkt drugiej z wymienionych został przypisany do dorobku AZS, więc ciągle mieliśmy remis. Żadnej ze stron *odskoczyć* nie udało się po grach deblowych, ale kolejne *single* padły łupem wołowianek - konkretnie P. Nowackiej oraz **Emilii Kijok** i szala zwycięstwa przechyliła się na stronę Wolavii, choć ostatecznie finałowe losy przesądziła dopiero A. Walencka (**6-4**). Teraz przed naszą drużyną baraż o 1.ligę i miejmy nadzieję, że w nadchodzącym starciu szczęście będzie po stronie naszych tenisistek.

## 8.Grand Prix Polski MASTERS

O rankingowe punkty w poprzedni *weekend* walczyli weterani celuloidowej rywalizacji, gdyż w Radomiu odbył się 8.turniej tegorocznego cyklu Grand Prix. W zawodach udział wzięło blisko **230** zawodniczek i zawodników, którzy o najwyższe lokaty rywalizowali w **14** kategoriach wiekowych. Wysoką pozycję w męskim rankingu grupy *85+* wypracował sobie **Ryszard Banaszkiewicz**, a przy radomskich stołach nasz reprezentant potwierdził swoją ciągle imponującą formę.

Turniej dla dolnobrzeżanina nie rozpoczął się jednak najlepiej, gdyż w pojedynku z konkurentem z Lubina przegrał on 3 sety, choć w każdym z nich o rozstrzygnięciu decydowały detale. W kolejnym swoim występie pokazał jednak, że nie zamierza składać *broni* i tym razem mógł cieszyć się zdecydowanym zwycięstwem (**3-0**) w meczu z przeciwnikiem z Łowicza. Przed ostatnią serią gier (rywalizacja toczyła się systemem *każdy z każdym*) faworytem do zwycięstwa był tarnobrzeżanin **Janusz Malarz**, mający na swoim koncie komplet punktów, ale przed sobą konfrontację z naszym zawodnikiem, który mógł jeszcze liczyć na końcowy triumf. Pojedynek był spektaklem godnym finału i ostatecznie przyniósł on zwycięstwo naszemu tenisiście (**3-0**), dzięki czemu z Radomia dolnobrzeżanin przywiózł 1.lokatę.

# SOLIDNIE, CHOĆ BEZ BŁYSKU

**TENIS ZIEMNY** | **OTK** KOBIET i MĘŻCZYZN - Pszczyna

Koniec marca okazał się niezwykle udany dla tenisistki ze Starego Wołowa, gdyż **Jessica Pabisiak** powróciła z Kalisza ze zwycięstwem w singlowym turnieju OTK juniorek (U-18) *Calisia Tenis PRO*. Na kolejne występy naszej reprezentantki nie musieliśmy długo czekać, gdyż w poprzedni *weekend* (11-14 kwietnia) rywalizowała ona na halowych kortach w Pszczynie, gdzie rozegrano kolejny OTK. Tym razem *poprzeczka* sportowych wymagań zawieszona była znacznie wyżej, gdyż do gry przystąpiły zawodniczki powyżej 18.roku.

W gronie **29** tenisistek wołowianka mogła pochwalić się 48.pozycją w krajowym rankingu, co nie stawiało jej w roli faworytki zawodów, ale w swoim inauguracyjnym występie nasza reprezentantka pokazała, że zasługuje co najmniej na rolę *czarnego konia* zawodów. W 1.rundzie bowiem dość gładko pokonała konkurentkę z Torunia (**6:1**; **6:4**), ale potem na jej turniejowej drodze pojawiły się większe *wyboje* i kolejna tenisistka z toruńskiej Akademii Pro Tenis **Nadia Affelt** (59) okazała się znacznie bardziej zdeterminowana, w czego rezultacie wołowianka zeszła z kortu pokonana (**2:6**; **2:6**). Humoru nasza reprezentantka nie poprawiła sobie także w rozgrywce derbowej, gdyż w parze z klubową koleżanką **Weroniką Skowrońską** (56) pożegnały się z pszczyńskimi kortami po 1.rundzie.

Wśród tenisistów w tej grupie wiekowej nieco wyżej *stoją* notowania **Kevina Pabisiaka** (31), ale jego również trudno było traktować jako jednego z faworytów zawodów w Pszczynie. W swoim 1.występie wołowianin skutecznie odrobił sportową *pańszczyznę*, w przyzwoitym stylu ogrywając niżej notowanego konkurenta z Warszawy (**6:4**; **6:4**), ale turniej na dobre dla naszego reprezentanta zaczął się dopiero w kolejnej fazie, kiedy to musiał *skrzyżować* rakietę z **Jakubem Krawczykiem** (15). Stołeczny tenisista w kwietniowym turnieju *rozstawiony* był z nr 3, ale w 1.secie znalazł się pod niezwykle intensywnym i skutecznym *ostrzałem* Kevina, co sprawiło, że w kolejnej odsłonie meczu musiał walczyć o turniejowe *życie*. Faworyt stan meczu wyrównał, ale kontroli nad pojedynkiem nie odzyskał i w grze nerwów w secie 3. musiał uznać wyższość wołowianina (**6:2**; **4:6**; **7:6**). Ćwierćfinałowa gra nie była jednak szczęśliwa dla naszego reprezentanta. Już 1.partia pojedynku z **Jakubem Włodarczykiem** (24) z Górnika Bytom nie ułożyła się po myśli Kevina (**2:6**), a po jej zakończeniu wołowianin nie wrócił już na kort, kończąc swoją przygodę kwietniowym turniejem tuż przed grą o medale. Ten etap rywalizacji stał się także sportową *granicą* dla wołowianina (występującego w parze z bytomianinem **Antonim Gadzalińskim** - 39.) w turnieju deblowym, ale na pszczyńskich kortach para naszych tenisistów z całą pewnością spisała się co najmniej przyzwoicie.

**KOLARSTWO** | PREDATOR **GRAVEL** '2026

# PREDATOR NA MEDAL

Już w sobotę na trasy w Miękini ruszą amatorzy kolarstwa MTB, aby rozpocząć kolejną edycję Bike Maratonu, który w tym *segmencie* sportowych imprez z całą pewnością należy do najbardziej popularnych w kraju. Bez wątpienia i w tegorocznym cyklu nie zabraknie akcentów związanymi z naszymi reprezentantami, czego potwierdzeniem może być forma dolnobrzeżanina **Filipa Różyckiego**, który znakomicie pojechał w minioną niedzielę na trasach w Węglińcu, gdzie rozpoczęto inny sportowy *serial* - Predator Gravel. Na cały cykl składają się jeszcze zawody w Osiecznicy i Bolesławcu, ale na razie mogliśmy obejrzeć blisko **150** kolarzy, którzy podjęli *rękawicę* sportowej rywalizacji w **4** węglinieckich wyścigach.

Naszego reprezentanta zobaczyliśmy w liczącym około **30** amatorów *gravelovego* kolarstwa barwnym peletonie, ale w zasadzie tylko przez chwilę. Od samego początku bowiem dolnobrzeżanin mocno nadepnął i choć uczestnicy wyścigu MEGA mieli do przejechania blisko 80km, to jednak wytrzymał on nie tylko przez siebie wyznaczony rytm, ale także dotrzymał koła najgroźniejszym konkurentom, od samego początku zmagań będąc w grupie, która dyktowała tempo zawodów. Oczywiście na trasie zdarzały się także trudniejsze momenty, ale zawodnik *team'u* EMKA Inwest przetrzymał każdy z kryzysów i ostatecznie finiszował z lokatą i wynikiem 2:11:14s., tracąc do zwycięzcy - **Adama Kusia** z Wielunia nieco ponad 4 minuty (2:07:08s.).

eprasa.pl 8e2bcfee27

# Jak zamówić ogłoszenia drobne

## na stronie www.kuriergmin.pl/ogłoszenia-drobne/

**pocztą**
"Kurier Gmin"
56-100 Wołów
ul. Zwycięstwa 15

**wyślij sms-em**
pod numer **79567**
koszt 9 zł + Vat
zaznaczając od OKG
(spacja)treść ogłoszenia

**e-mailem**
**sekretariat@kuriergmin.pl**
lub osobiście

**Numer konta: Bank MBANK 83 1140 2004 0000 3902 4474 9895**
**71 319 79 18**

## USŁUGI

- Tapicer Dokładnie. tel. Tel. 604 300 278
- Zatkany zlew, wanna, WC ? wolno spływająca woda? Nie czekaj aż problem się pogłębi ! Oferuję profesjonalne udrażnianie rur * Dokładną inspekcję kamerą * Szybka diagnoza bez kucia i bałaganu * Inspekcja-czyszczenie przydomowych oczyszczalni ścieków, rynny, drenaże Hydro Serwis tel. Tel. 507-605-245
- ZŁOTA RĄCZKA – SZYBKO i SOLIDNIE Naprawy domowe i drobne remonty: - montaż półek, karniszy, lamp, kabin prysznicowych - naprawa, wymiana kranów i spłuczek - malowanie i drobne prace wykończeniowe - skręcanie mebli - wymiana gniazdek, włączników Terminowość • Doświadczenie • Uczciwe ceny tel. Tel. 507-605-245

## NIERUCHOMOŚCI

### SPRZEDAM

- Działka budowlana Wińsko 1 022 m², prostokąt; teren płaski, dojazd drogą nieutwardzoną, działka nieogrodzona, określone warunki zabudowy. Media: prąd, woda miejska / wodociąg, kanalizacja. 70 tys. zł. tel. Tel. 694950422
- **Kawalerkę 40 m kw + balkon, komórka oraz piwnica. Gotowa do zamieszkania nad jeziorem okolice Borne Sulinowo Tel. 607218419**

### WYNAJMĘ

- Wynajmę mieszkanie dwupokojowe w Wołowie Tel. 504060100
- Do wynajęcia dwupokojowe mieszkanie w okolicach Ruskiego Placu w WołowieTel. 608171447

## MOTORYZACJA

### SPRZEDAM

- Sprzedam koła(alufelgi) z oponami letnimi (2 sezony) do Opla zafira 2003 rok. tel. Tel. 669957573
- Skuter TGB 1015 Orion zarejestrowany i ubezpieczony Tel. 663904182

### KUPIĘ

- Kupię ciągniki, przyczepy i maszyny rolnicze Tel. 602811423 lub 535135507

## RÓŻNE

### SPRZEDAM

- Sprzedam łubin gorzki Tel. 504060100
- Sprzedam 4 ule z pszczołami typ dadant tel. Tel. 602280361

- **Sprzedam po cenie hurtowej drewno opałowe liściaste suche,łupane,sezonowane tel. Tel. 606587176**
- Sprzedam owies tel. Tel. 722169740
- Antyczny zegar stojący oraz saksofon altowy nowy Tel. 737637221

### KUPIĘ

- Kupię monety, zegarki, srebro, odznaczenia. Tel. 725332771

## PRACA

### DAM PRACĘ

- **Zatrudnię ogrodnika tel. Tel. 606587176**

MIEJSCE NA TWOJĄ REKLAMĘ
zadzwoń i zamów
71 319 79 18

Gabinet Weterynaryjny
„EUROVET"
www.eurovet.com.pl
Oferujemy:
- badanie laboratoryjne krwi i moczu (na miejscu),
- lecznictwo i profilaktyka,
- chirurgia,
- okulistyka i stomatologia,
- USG,
- zwierzęta egzotyczne i ptaki,
- czipowanie i paszporty,
- strzyżenie i zabiegi kosmetyczne.

Wojciech Poral specjalista chirurg 696 302 170
Krzysztof Franas 696 027 476
Wołów, ul. Poznańska 2
pon. - pt. 8:00-18:00
sob. 9:00-14:00
tel. 71/389 42 64
REKLAMA

# BURMISTRZ GMINY WOŁÓW

**informuje, że na stronach internetowych Urzędu Miejskiego w Wołowie www.bip.wolow.pl, zamieszczono wykaz nieruchomości przeznaczonych do najmu**

| Miejscowość | Nr geodezyjny | Opis nieruchomości | Termin wywieszenia wykazu |
|---|---|---|---|
| Wołów ul. Rzemieślnicza | dz. nr 70/21 AM-29 | Garaż o pow. 16,00 m² | 14.04.2026 r. |

Z wykazami o najmie można zapoznać się w Wydziale Finansów i Budżetu, Referat Gospodarki Mieniem Komunalnym i Egzekucji w Wołowie, ul. Marsz. J. Piłsudskiego nr 27, tel. 71 319 13 64.

OGŁOSZENIE PŁATNE

# BURMISTRZ GMINY WOŁÓW

**informuje, że na stronach internetowych Urzędu Miejskiego w Wołowie www.wolow.pl oraz www.bip.wolow.pl zamieszczono wykazy nieruchomości przeznaczonych do zbycia:**

| Położenie nieruchomości | Opis, przeznaczenie | Tryb zbycia | Termin na składanie wniosków przez osoby mające pierwszeństwo w nabyciu |
|---|---|---|---|
| Wołów ul. Aleje Niepodległości 32/8 | Działka nr 84 AM-34 o pow. 0,0200 ha<br>Lokal mieszkalny | Bezprzetargowo na rzecz dotychczasowego najemcy | 12.06.2026r. |

Wykaz został wywieszony na okres 21 dni na tablicy ogłoszeń Urzędu Miejskiego w Wołowie (Rynek nr 34) w przybudówce B Ratusza. Szczegółowe informacje można uzyskać w Wydziale Geodezji i Gospodarki Nieruchomościami, tel. 71 319 13 14, 71 319 13 24.

OGŁOSZENIE PŁATNE

REKLAMA

eprasa.pl 8e2bcfee27

# WOŁOWSKIE CENTRUM SPORTU

WCS - Walka, Charakter, Sukces!

# Sukcesy wołowskich sportowców

**Minione tygodnie przyniosły znakomite wiadomości dla środowiska sportowego w Wołowie. Zawodnicy lokalnych klubów po raz kolejny udowodnili, że ciężka praca i determinacja przekładają się na wymierne sukcesy.**

Ogromnym osiągnięciem mogą pochwalić się reprezentanci Wołowskiego Klubu Karate Kyokushinkai oraz Wołowskiego Klubu Bokserskiego, którzy otrzymali powołania do Reprezentacji Polski. Wśród wyróżnionych znaleźli się młodzi karatecy: Nikola Bochenek, Amelia Adamska, Michał Bajak i Franciszek Komorowski, którzy już wkrótce wystąpią na Mistrzostwach Europy. Również młodzi zawodnicy kickboxingu - Olga Mosiek i Mateusz Rybka. Staną przed szansą aby rywalizować na arenie światowej.

Powody do dumy daje także piłka halowa. Drużyna uczniów Centrum Kształcenia Zawodowego i Ustawicznego w Wołowie zajęła wysokie miejsce w finale wojewódzkiej Licealiady, plasując się w czołówce Dolnego Śląska. Wołowska szkoła znalazła się wśród czterech najlepszych na Dolnym Śląsku! Dodatkowym wyróżnieniem było przyznanie tytułu MVP turnieju kapitanowi zespołu, Mateuszowi Szerszeniowi.

**Siatkarski maj**

Następny miesiąc będzie wypakowany siatkarskimi emocjami! Do finału zbliża się nasza Halowa Liga Trójek, a dodatkowo 10.05 odbędzie się osobny Wołowski Turniej Siatkówki. Będzie to niesamowita okazja dla wszystkich lokalnych fanów siatkówki do kibicowania drużynom z całego regionu. Na halowym parkiecie rywalizować będą: The Generaci, ADS 1, ADS 2, Wyautowani, Furia Kobierzyce, Dawcy Punktów, Wściekłe Karły, Nietykalni, Ziemniaki, Orły Kaczmarka, Szybka Piłka i Piwozaury.

A już tydzień później, 16.05, zakończymy finałem Halową Ligę Trójek. W grze o mistrzostwo pozostały drużyny: Przy Dobrym na Pajpa, Misiaki, de_Piast2 i Średniacy. Oba wydarzenia rozegrane zostaną na hali przy ul. Panieńskiej. Serdecznie zapraszamy do kibicowania! Więcej szczegółów wkrótce. Zapraszamy na nasz profil na Facebooku: facebook.com/wcswolow.

Materiał promocyjny Gminy Wołów

# Festiwal Aktorstwa Filmowego wraca do Brzegu Dolnego. Wielkie nazwiska i wyjątkowe spotkania

**Już w połowie maja Dolnobrzeski Ośrodek Kultury stanie się miejscem spotkań z ikonami polskiego ekranu. Jubileuszowa edycja Festiwalu Aktorstwa Filmowego przyniesie mieszkańcom Brzegu Dolnego nie tylko dawkę świetnej muzyki i piosenki aktorskiej, ale i unikalne, zakulisowe opowieści z planów największych polskich produkcji. Na scenie zobaczymy m.in. Zbigniewa Zamachowskiego oraz Roberta Gonerę.**

15. edycja Festiwalu Aktorstwa Filmowego to nie tylko koncerty i recitale, ale także niepowtarzalna okazja, by zajrzeć za kulisy świata filmu.

Brzeg Dolny po raz kolejny znajdzie się na kulturalnej mapie Polski za sprawą Festiwalu Aktorstwa Filmowego. Jubileuszowa, 15. edycja wydarzenia, organizowana przez Dolnobrzeski Ośrodek Kultury, zapowiada się wyjątkowo. Na scenie pojawią się znane i cenione postaci polskiego kina, a program został przygotowany tak, by połączyć artystyczne emocje z kameralną atmosferą spotkań z twórcami.

Festiwal od lat przyciąga do miasta wybitnych aktorów i twórców, a jego siłą są bezpośrednie rozmowy, autentyczne historie oraz muzyka, która nawiązuje do najważniejszych momentów polskiej kinematografii. Tegoroczne święto kina rozpocznie się we wtorek, 12 maja.

O godzinie 17:00 w sali kawiarni DOK odbędzie się spotkanie autorskie ze Stanisławem Dzierniejką, który zaprezentuje swoje „Anegdoty filmowe i różne inne". To propozycja dla wszystkich, którzy chcą poznać kulisy pracy na planie filmowym, usłyszeć nieznane historie i spojrzeć na świat kina z zupełnie innej perspektywy. Organizatorzy podkreślają, że będzie to spotkanie pełne humoru i anegdot, a dodatkowym atutem jest wstęp wolny.

Tego samego dnia festiwal przeniesie się do sali widowiskowej. O godzinie 19:00 na scenie wystąpi Robert Gonera z recitalem „Moje filmowe kadry". Aktor znany z wielu znaczących ról filmowych zaprosi publiczność w muzyczną podróż przez swoją artystyczną drogę. Będzie to osobisty, pełen emocji występ, w którym muzyka i wspomnienia z planów filmowych stworzą spójną, poruszającą opowieść.

Kulminacja festiwalu nastąpi w środę, 13 maja. O godzinie 19:00 przed publicznością wystąpi Zbigniew Zamachowski – jeden z najbardziej rozpoznawalnych i wszechstronnych polskich aktorów. Jego recital „Nie tylko o miłości" to propozycja dla miłośników piosenki aktorskiej na najwyższym poziomie. Artysta zaprezentuje utwory, które na stałe wpisały się w historię polskiej kultury, pokazując jednocześnie swój wyjątkowy talent interpretacyjny i sceniczną charyzmę.

Organizatorzy zadbali także o mieszkańców Brzegu Dolnego, przygotowując specjalną ofertę dla posiadaczy Karty Mieszkańca. Bilety na recitale można nabyć w promocyjnej cenie 30 zł, podczas gdy cena regularna wynosi 50 zł. Wejściówki są dostępne w sprzedaży internetowej, co ułatwia wcześniejsze zaplanowanie udziału w wydarzeniu. Festiwal Aktorstwa Filmowego to nie tylko wydarzenie kulturalne, ale także ważny punkt w życiu miasta, który integruje mieszkańców i daje im możliwość bezpośredniego kontaktu z artystami znanymi z dużego ekranu. To również dowód na to, że Brzeg Dolny potrafi przyciągać wydarzenia o wysokim poziomie artystycznym i budować swoją markę jako miejsce otwarte na kulturę. Warto już dziś zarezerwować czas, by wziąć udział w tym wyjątkowym święcie kina i na własne oczy zobaczyć gwiazdy, które na co dzień oglądamy na ekranie.

**ki**

eprasa.pl 8e2bcfee27

NA ZDROWIE NA ZDROWIE

# Od 1 maja rewolucja w przepisach dla krwiodawców

Mieszkańcy powiatu wołowskiego, którzy regularnie oddają krew, muszą przygotować się na spore zmiany. Od 1 maja 2026 roku wchodzą w życie nowe przepisy, które drastycznie zmieniają zasady przyznawania czasu wolnego. Skończy się otrzymywanie całego dnia wolnego w przypadku braku kwalifikacji do donacji.

Do tej pory wielu krwiodawców z naszego powiatu, jadąc np. do punktu w sąsiednim powiecie czy do Wrocławia, mogło liczyć na cały dzień wolny od pracy, nawet jeśli lekarz z powodów zdrowotnych nie dopuścił ich do zabiegu. Od 1 maja 2026 r. to się kończy.

**Najważniejsze zmiany: Wolne tylko za realny czas:** Jeśli nie zostaniesz dopuszczony do donacji, zwolnienie obejmie wyłącznie czas badań kwalifikacyjnych oraz udokumentowany czas dojazdu i powrotu.

**Precyzyjne zaświadczenia:** Dokument wydany przez centrum krwiodawstwa będzie zawierał dokładne godziny – od momentu pobrania numerka do wyjścia z budynku. **Koniec z „pewnym" dniem wolnym:** Ryzyko nieprzewidzianej nieobecności w całości spada na barki pracownika.

**Problem dla dojeżdżających z mniejszych miejscowości**

Nowe przepisy mogą być szczególnie uciążliwe dla mieszkańców mniejszych miejscowości. Choć czas dojazdu jest wliczany do zwolnienia, w praktyce może się okazać, że po wizycie w punkcie krwiodawstwa pracownik będzie musiał wrócić do firmy na ostatnie 2 lub 3 godziny zmiany. **kk**

KONSULTACJE UROLOGICZNE
dr nauk med. Patrik Forszt
Specjalista urolog, FEBU
Choroby nerek, pęcherza, prostaty, zaburzenia potencji, USG NA MIEJSCU
Przyjęcia w Wołowie co wtorek od godz. 15:30
www.forszt.pl
Gemini-med
Wołów, ul. Trzebnicka 20/4
rejestracja 71 3897990
REKLAMA

# Kropla życia z Brzegu Dolnego. Sukces akcji krwiodawstwa w popularnej „Zetce"

Mieszkańcy Brzegu Dolnego po raz kolejny udowodnili, że bezinteresowna pomoc mają we krwi. Podczas ostatniej akcji zorganizowanej w Zespole Szkół Zawodowych zebrano blisko 15 litrów tego najcenniejszego leku. Kolejny termin zbiórki wyznaczono już na czerwiec.

Fot. UM Brzeg Dolny

Akcja krwiodawstwa i jej uczestnicy.

W minionych dniach korytarze dolnobrzeskiej „Zetki" wypełniły się osobami, które postanowiły podzielić się cząstką siebie. Regionalne Centrum Krwiodawstwa i Krwiolecznictwa we Wrocławiu, przy współpracy z dyrekcją placówki, przeprowadziło kolejną mobilną zbiórkę krwi, która cieszyła się dużym zainteresowaniem zarówno wśród uczniów, jak i dorosłych mieszkańców naszego miasta.

**Solidarność w liczbach**

Statystyki z tego dnia napawają optymizmem. Do punktu pobrań zgłosiło się 40 ochotników. Po przejściu weryfikacji medycznej i wstępnych badaniach, ostatecznie krew mogły oddać 33 osoby. Dzięki ich zaangażowaniu udało się pozyskać dokładnie 14,85 litra życiodajnego płynu. Warto zaznaczyć, że każda donacja to szansa na uratowanie zdrowia, a często i życia, trzech pacjentów.

**Szkoła, która uczy empatii**

Zespół Szkół Zawodowych w Brzegu Dolnym od lat promuje postawy prospołeczne, a akcje krwiodawstwa na stałe wpisały się w kalendarz wydarzeń placówki. To tutaj młodzi ludzie biorą przykład ze starszych kolegów i nauczycieli, ucząc się, że najcenniejszego lekarstwa nie da się wyprodukować w laboratorium – można je jedynie otrzymać od drugiego człowieka.

Organizatorzy składają serdeczne podziękowania wszystkim, którzy tego dnia znaleźli czas i odwagę, by usiąść na fotelu donacyjnym.

**Zapisz w kalendarzu: 17 czerwca**

Dla tych, którzy z różnych powodów nie mogli wziąć udziału w ostatniej akcji, mamy dobrą wiadomość. Kolejna szansa na wsparcie regionalnych banków krwi w popularnej „Zetce" pojawi się już 17 czerwca 2026 roku. Warto zaplanować ten dzień wcześniej, pamiętając o odpowiednim nawodnieniu i lekkim posiłku przed wizytą u lekarza kwalifikującego. **Dvp**

Zespół opieki domowej
Punkt Konsultacyjny w Rejonowej Przychodni w Wołowie, ul. Piłsudskiego 34, 56-100 Wołów, czynny we wtorek i piątek, godz. 9.00-14.00, pokój nr 203 II piętro, telefon: 728 228 192.
W ramach kontraktu z Narodowym Funduszem Zdrowia obejmujemy opieką paliatywno - hospicyjną pacjentów z następującymi schorzeniami:
- choroby nowotworowe,
- owrzodzenia odleżynowe,
- niewydolność oddechowa niesklasyfikowana gdzie indziej.

Zapewniamy bezpłatną:
- opiekę lekarską i pielęgniarską w domu chorego,
- leczenie bólu według najnowszych standardów i innych objawów towarzyszących chorobie nowotworowej,
- leczenie odleżyn,
- rehabilitację,
- wsparcie psychologiczne,
- żywienie dojelitowe dietą przemysłową,
- ieodpłatne wypożyczanie sprzętu medycznego.
REKLAMA

Wojciech Ugorski
specjalista radiolog
USG
Poniedziałek
Ścinawa, ul. Jagiełły 16
godz. 9:00 - 12:00
Wtorek
Brzeg Dolny,
Aleje Jerozolimskie 28
godz. 15:30 - 19:00
Piątek
Wołów,
ul. Piłsudskiego 34
godz. 15:30 - 19:00
600 069 413
REKLAMA

STOMATOLOG
• Stomatologia dla Rodziny
Kompleksowe leczenie stomatologiczne, nowoczesne materiały, radiowizjografia, RTG, chirurgia, protetyka.
Oborniki Śl., ul. Łokietka 22
Rejestracja: 71 310 26 12

UROLOG, CHIRURG
• Aleksander Biały
Prywatny Gabinet Urologiczny, USG.
środa 16:00-18:00
www.dobry-urolog.pl
Wołów ul. Piłsudskiego 34,
Rejestracja: 71 777 60 30

OKULISTA
Sebastian Floryn
zastępca ordynatora Oddziału Okulistycznego Szpitala Wojskowego we Wrocławiu
dobór okularów, diagnostyka, leczenie zaćmy, jaskry i chorób siatkówki
gabinet: Brzeg Dolny
ul. Kopernika 1
rejestracja tel. 730 10 10 60
REKLAMA

eprasa.pl 8e2bcfee27

**Burmistrz Gminy Wołów**
**Rynek 34**
**56-100 Wołów**

Wołów, dnia 20.04.2026 r.

# OGŁOSZENIE

**o przystąpieniu do sporządzenia zmian miejscowych planów zagospodarowania przestrzennego w obrębach Pełczyn, Warzęgowo, Nieszkowice, Gródek, Pierusza, Pawłoszewo, Łazarzowice, Smarków, Straża, Siodłkowice, Proszkowa, Stęszów, Stary Wołów, Wrzosy, Golina, Bożeń, Moczydlnica Dworska, Wróblewo, Miłcz, Garwół, Sławowice, Mikorzyce, Piotroniowice, Uskorz Wielki, Uskorz Mały, Lipnica, Łososiowice, Boraszyn, Tarchalice, Wodnica, Dębno, Rudno, Krzydlina Wielka, Krzydlina Mała, Domaszków, Stobno, Mojęcice, Lubiąż, Gliniany, Prawików, Rataje, Zagórzyce.**

Na podstawie art. 17 pkt 1 ustawy z dnia 27 marca 2003 r. o planowaniu i zagospodarowaniu przestrzennym (t. j. Dz. U. 2024 poz. 1130 ze zm.) zawiadamiam o podjęciu przez Radę Miejską w Wołowie uchwał o numerach:

1. VIII/72/2024 z dnia 11 grudnia 2024 r. w sprawie przystąpienia do sporządzenia zmiany Miejscowego Planu Zagospodarowania Przestrzennego zespołu wsi: Pełczyn, Warzęgowo, Nieszkowice, Gródek, Pierusza, Pawłoszewo, Łazarzowice, Smarków, Straża, Siodłkowice, Proszkowa, Stęszów – Gmina Wołów – Strefa I;
2. VIII/73/2024 z dnia 11 grudnia 2024 r. w sprawie przystąpienia do sporządzenia zmiany Miejscowego Planu Zagospodarowania Przestrzennego – zespołu wsi: Stary Wołów, Wrzosy, Golina, Bożeń, Moczydlnica Dworska, Wróblewo – Gmina Wołów – Strefa II;
3. VIII/74/2024 z dnia 11 grudnia 2024 r. w sprawie przystąpienia do sporządzenia zmiany Miejscowego Planu Zagospodarowania Przestrzennego zespołu wsi: Miłcz, Garwół, Sławowice, Mikorzyce – Gmina Wołów – Strefa III;
4. VIII/75/2024 z dnia 11 grudnia 2024 r. w sprawie przystąpienia do sporządzenia zmiany Miejscowego Planu Zagospodarowania Przestrzennego zespołu wsi: Piotroniowice, Uskorz Wielki, Uskorz Mały, Lipnica, Łososiowice – Gmina Wołów – Strefa IV;
5. VIII/76/2024 z dnia 11 grudnia 2024 r. w sprawie przystąpienia do sporządzenia zmiany Miejscowego Planu Zagospodarowania Przestrzennego zespołu wsi: Boraszyn, Tarchalice, Wodnica – Gmina Wołów – Strefa V;
6. VIII/77/2024 z dnia 11 grudnia 2024 r. w sprawie przystąpienia do sporządzenia zmiany Miejscowego Planu Zagospodarowania Przestrzennego zespołu wsi: Dębno, Rudno – Gmina Wołów – Strefa VI;
7. VIII/78/2024 z dnia 11 grudnia 2024 r. w sprawie przystąpienia do sporządzenia zmiany Miejscowego Planu Zagospodarowania Przestrzennego zespołu wsi: Krzydlina Wielka, Krzydlina Mała, Domaszków – Gmina Wołów – Strefa VII;
8. VIII/79/2024 z dnia 11 grudnia 2024 r. w sprawie przystąpienia do sporządzenia zmiany Miejscowego Planu Zagospodarowania Przestrzennego zespołu wsi: Stobno, Mojęcice – Gmina Wołów – Strefa VIII;
9. VIII/80/2024 z dnia 11 grudnia 2024 r. w sprawie przystąpienia do sporządzenia zmiany Miejscowego Planu Zagospodarowania Przestrzennego zespołu wsi: Lubiąż, Gliniany, Prawików, Rataje, Zagórzyce – Gmina Wołów – Strefa IX.

**Sporządzenie zmiany miejscowych planów zagospodarowania przestrzennego, dotyczy tylko i wyłącznie zmiany ustaleń zawartych w części tekstowej planu w zakresie zmiany zapisu: „Dopuszcza się pobór wody z własnych ujęć wodnych, wyłącznie do celów gospodarczych." na „Dopuszcza się pobór wody z własnych ujęć wodnych, na zasadach określonych w przepisach odrębnych."**

Zainteresowani mogą składać wnioski do wyżej wymienionych planów miejscowych.

**Wnioski należy składać w formie papierowej lub elektronicznej, w tym za pomocą środków komunikacji elektronicznej, w szczególności poczty elektronicznej w Urzędzie Miejskim w Wołowie, ul. Rynek 24, 56-100 Wołów w terminie do 15 maja 2026 r.**

Wniosek powinien zawierać imię i nazwisko albo nazwę oraz adres zamieszkania albo siedziby, przedmiot wniosku oraz oznaczenie nieruchomości, której dotyczy.

Organem właściwym do rozpatrzenia wniosków w sprawie miejscowego planu zagospodarowania przestrzennego jest Burmistrz Gminy Wołów.

**Burmistrz Gminy Wołów**

Ogłoszenie płatne

**Burmistrz Gminy Wołów**
**Rynek 34**
**56-100 Wołów**

Wołów, dnia 20.04.2026 r.

# OGŁOSZENIE

**o odstąpieniu od przeprowadzenia strategicznej oceny oddziaływania na środowisko projektów zmian miejscowych planów zagospodarowania przestrzennego**

Na podstawie art. 48 ust. 7 ustawy z dnia 3 października 2008 r. o udostępnianiu informacji o środowisku i jego ochronie, udziale społeczeństwa w ochronie środowiska oraz o ocenach oddziaływania na środowisko (t.j. Dz. U z 2024 poz. 1112 ze zm.), **informuję o odstąpieniu od przeprowadzenia strategicznej oceny oddziaływania na środowisko projektów**:

1. zmiany Miejscowego Planu Zagospodarowania Przestrzennego zespołu wsi: Pełczyn, Warzęgowo, Nieszkowice, Gródek, Pierusza, Pawłoszewo, Łazarzowice, Smarków, Straża, Siodłkowice, Proszkowa, Stęszów – Gmina Wołów – Strefa I;
2. zmiany Miejscowego Planu Zagospodarowania Przestrzennego – zespołu wsi: Stary Wołów, Wrzosy, Golina, Bożeń, Moczydlnica Dworska, Wróblewo – Gmina Wołów – Strefa II;
3. zmiany Miejscowego Planu Zagospodarowania Przestrzennego zespołu wsi: Miłcz, Garwół, Sławowice, Mikorzyce – Gmina Wołów – Strefa III;
4. zmiany Miejscowego Planu Zagospodarowania Przestrzennego zespołu wsi: Piotroniowice, Uskorz Wielki, Uskorz Mały, Lipnica, Łososiowice – Gmina Wołów – Strefa IV;
5. zmiany Miejscowego Planu Zagospodarowania Przestrzennego zespołu wsi: Boraszyn, Tarchalice, Wodnica – Gmina Wołów – Strefa V;
6. zmiany Miejscowego Planu Zagospodarowania Przestrzennego zespołu wsi: Dębno, Rudno – Gmina Wołów – Strefa VI;
7. zmiany Miejscowego Planu Zagospodarowania Przestrzennego zespołu wsi: Krzydlina Wielka, Krzydlina Mała, Domaszków – Gmina Wołów – Strefa VII;
8. zmiany Miejscowego Planu Zagospodarowania Przestrzennego zespołu wsi: Stobno, Mojęcice – Gmina Wołów – Strefa VIII;
9. zmiany Miejscowego Planu Zagospodarowania Przestrzennego zespołu wsi: Lubiąż, Gliniany, Prawików, Rataje, Zagórzyce – Gmina Wołów – Strefa IX.

Zgodnie z art. 57 ust. 1 pkt 2 i art. 58 ust. 1 pkt 3, w związku z art. 48 ust. 1 i 4 pkt 1 w/w ustawy, wystąpiono do Regionalnego Dyrektora Ochrony Środowiska we Wrocławiu i Państwowego Powiatowego Inspektora Sanitarnego w Wołowie z wnioskiem o uzgodnienie odstąpienia od przeprowadzenia strategicznych ocen oddziaływania na środowisko dla w/w planów miejscowych.

Regionalny Dyrektor Ochrony Środowiska we Wrocławiu pismem nr WSI.411.2.26.2026.ER z dnia 07.04.2026 r. oraz Państwowy Powiatowy Inspektor Sanitarny w Wołowie Postanowieniem nr (pismo znak: ZNS.9022.1.5.2026.AŚ) z dnia 31.03.2026 r. uzgodnili odstąpienie od przeprowadzenia strategicznej oceny odziaływania na środowisko dla zmiany Miejscowego Planu Zagospodarowania Przestrzennego zespołu wsi: Pełczyn, Warzęgowo, Nieszkowice, Gródek, Pierusza, Pawłoszewo, Łazarzowice, Smarków, Straża, Siodłkowice, Proszkowa, Stęszów – Gmina Wołów – Strefa I.

Regionalny Dyrektor Ochrony Środowiska we Wrocławiu pismem nr WSI.411.2.33.2026.ER z dnia 30.03.2026 r. oraz Państwowy Powiatowy Inspektor Sanitarny w Wołowie Postanowieniem nr (pismo znak: ZNS.9022.1.12.2026.AŚ) z dnia 01.04.2026 r. uzgodnili odstąpienie od przeprowadzenia strategicznej oceny odziaływania na środowisko dla zmiany Miejscowego Planu Zagospodarowania Przestrzennego – zespołu wsi: Stary Wołów, Wrzosy, Golina, Bożeń, Moczydlnica Dworska, Wróblewo – Gmina Wołów – Strefa II.

Regionalny Dyrektor Ochrony Środowiska we Wrocławiu pismem nr WSI.411.2.30.2026.KM z dnia 09.04.2026 r. oraz Państwowy Powiatowy Inspektor Sanitarny w Wołowie Postanowieniem nr (pismo znak: ZNS.9022.1.11.2026.AŚ) z dnia 01.04.2026 r. uzgodnili odstąpienie od przeprowadzenia strategicznej oceny odziaływania na środowisko dla zmiany Miejscowego Planu Zagospodarowania Przestrzennego zespołu wsi: Miłcz, Garwół, Sławowice, Mikorzyce – Gmina Wołów – Strefa III .

Regionalny Dyrektor Ochrony Środowiska we Wrocławiu pismem nr WSI.411.2.36.2026.AP z dnia 08.04.2026 r. oraz Państwowy Powiatowy Inspektor Sanitarny w Wołowie Postanowieniem nr (pismo znak: ZNS.9022.1.10.2026.AŚ) z dnia 01.04.2026 r. uzgodnili odstąpienie od przeprowadzenia strategicznej oceny odziaływania na środowisko dla zmiany Miejscowego Planu Zagospodarowania Przestrzennego zespołu wsi: Piotroniowice, Uskorz Wielki, Uskorz Mały, Lipnica, Łososiowice – Gmina Wołów – Strefa IV.

Regionalny Dyrektor Ochrony Środowiska we Wrocławiu pismem nr WSI.411.2.34.2026.KM z dnia 31.03.2026 r. oraz Państwowy Powiatowy Inspektor Sanitarny w Wołowie Postanowieniem nr (pismo znak: ZNS.9022.1.6.2026.AŚ) z dnia 01.04.2026 r. uzgodnili odstąpienie od przeprowadzenia strategicznej oceny odziaływania na środowisko dla zmiany Miejscowego Planu Zagospodarowania Przestrzennego zespołu wsi: Boraszyn, Tarchalice, Wodnica – Gmina Wołów – Strefa V.

Regionalny Dyrektor Ochrony Środowiska we Wrocławiu pismem nr WSI.411.2.35.2026.AP z dnia 08.04.2026 r. oraz Państwowy Powiatowy Inspektor Sanitarny w Wołowie Postanowieniem nr (pismo znak: ZNS.9022.1.9.2026.AŚ) z dnia 01.04.2026 r. uzgodnili odstąpienie od przeprowadzenia strategicznej oceny odziaływania na środowisko dla zmiany Miejscowego Planu Zagospodarowania zespołu wsi: Dębno, Rudno – Gmina Wołów – Strefa VI.

Regionalny Dyrektor Ochrony Środowiska we Wrocławiu pismem nr WSI.411.2.32.2026.ER z dnia 30.03.2026 r. oraz Państwowy Powiatowy Inspektor Sanitarny w Wołowie Postanowieniem nr (pismo znak: ZNS.9022.1.13.2026.AŚ) z dnia 01.04.2026 r. uzgodnili odstąpienie od przeprowadzenia strategicznej oceny odziaływania na środowisko dla zmiany Miejscowego Planu Zagospodarowania Przestrzennego zmiany Miejscowego Planu Zagospodarowania Przestrzennego zespołu wsi: Krzydlina Wielka, Krzydlina Mała, Domaszków – Gmina Wołów – Strefa VII.

Regionalny Dyrektor Ochrony Środowiska we Wrocławiu pismem nr WSI.411.2.29.2026.KM z dnia 09.04.2026 r. oraz Państwowy Powiatowy Inspektor Sanitarny w Wołowie Postanowieniem nr (pismo znak: ZNS.9022.1.8.2026.AŚ z dnia 01.04.2026 r. uzgodnili odstąpienie od przeprowadzenia strategicznej oceny odziaływania na środowisko dla zmiany Miejscowego Planu Zagospodarowania Przestrzennego zespołu wsi: Stobno, Mojęcice – Gmina Wołów – Strefa VIII.

Regionalny Dyrektor Ochrony Środowiska we Wrocławiu pismem nr WSI. 411.2.31.2026.ER z dnia 30.03.2026 r. oraz Państwowy Powiatowy Inspektor Sanitarny w Wołowie Postanowieniem nr (pismo znak: ZNS.9022.1.7.2026.AŚ z dnia 01.04.2026 r. uzgodnili odstąpienie od przeprowadzenia strategicznej oceny odziaływania na środowisko dla zmiany Miejscowego Planu Zagospodarowania Przestrzennego zespołu wsi: Lubiąż, Gliniany, Prawików, Rataje, Zagórzyce – Gmina Wołów – Strefa IX.

**Biorąc pod uwagę w/w uzgodnienia oraz fakt, że planowane realizacje postanowień zmian planów miejscowych nie spowodują znaczącego oddziaływania na środowisko i stanowią niewielką modyfikację obowiązujących planów miejscowych, Burmistrz Gminy Wołów odstąpił od przeprowadzenia strategicznych ocen oddziaływania na środowisko dla w/w projektów planów miejscowych.**

Z uzasadnieniem zawierającym informację o uwarunkowaniach, o których mowa w art. 49 ustawy z dnia 3 października 2008 r. o udostępnianiu informacji o środowisku i jego ochronie, udziale społeczeństwa w ochronie środowiska oraz o ocenach oddziaływania na środowisko, można zapoznać się w siedzibie Urzędu Miejskiego w Wołowie, ul. Rynek 34, 56-100 Wołów w godzinach pracy Urzędu oraz na stronie www.bip.wolow.pl.

**Burmistrz Gminy Wołów**

Ogłoszenie płatne

KURIER GMIN
TYGODNIK • WYDAJE „Agencja Reklamowo-Medialna ART" Marta Ringart Orłowska, redakcja: Marta Ringart-Orłowska (redaktor naczelna), Katarzyna Dolata (administracja, reklama, marketing), Dariusz Judziński (dziennikarz sportowy), Dagmara Zielińska (dziennikarz), Katarzyna Kijakowska (dziennikarz), Kalina Tabor (dziennikarz), kolportaż: Stanisław Bednarz, Beata Wichman. Redakcja i biuro ogłoszeń: Wołów, ul. Zwycięstwa 15 – czynne od poniedziałku do piątku 8.00-16.00, tel. 071/ 319 79 18; • Skład własny • Druk: ZPR Media Film & TV S.A. • Redakcja nie odpowiada za treść ogłoszeń, reklam i życzeń. Zastrzega sobie prawo zmiany tytułów, skracania i adiustacji tekstów • Wzory reklam chronione są prawem autorskim • Materiałów niezamówionych nie zwracamy • Nasz adres poczty elektronicznej: sekretariat@kuriergmin.pl; reklama@kuriergmin.pl Nakład do 3000 sztuk. Tygodnik Kurier Gmin należy do Stowarzyszenia Gazet Lokalnych (SGL) i Stowarzyszenia Dolnośląskie Media Lokalne (SDML). Portal: www.kuriergmin.pl

eprasa.pl 8e2bcfee27

# Koleje Dolnośląskie z najlepszym wynikiem w historii i wielkimi inwestycjami w tle

**Ponad 2,5 miliona pasażerów w ciągu miesiąca. Takiego wyniku, który został odnotowany w marcu, Koleje Dolnośląskie jeszcze nigdy nie miały. Liczba potwierdza rosnącą rolę kolei regionalnej jako podstawowego środka transportu dla mieszkańców Dolnego Śląska, ale również zapotrzebowanie na nowoczesny tabor.**

W marcu tego roku z usług Kolei Dolnośląskich skorzystało dokładnie 2 526 096 pasażerów. To o ponad 6% więcej (czyli ok. 152 tys. osób) niż podczas poprzedniego rekordowego miesiąca – października ubiegłego roku. W porównaniu z lutym tego roku liczba podróżnych wzrosła aż o 16%, co oznacza dodatkowe ok. 357 tys. pasażerów.

**Miliony pasażerów, miliardy inwestycji**

Ale kolejne rekordy Kolei Dolnośląskich nie biorą się znikąd. To efekt konsekwentnych inwestycji samorządu i spółki w tabor oraz infrastrukturę kolejową na Dolnym Śląsku, a te w dużej mierze wspierane są przez fundusze unijne.

Łącznie Unia Europejska przeznaczyła na rozwój kolei na Dolnym Śląsku ponad 1,6 miliarda złotych. Dzięki temu już pod koniec 2026 roku Koleje Dolnośląskie będą dysponowały flotą aż 108 pociągów, z których 101 zostało zakupionych przy wsparciu funduszy europejskich.

– *Zakupy taborowe, nowa hala serwisowa Kolei Dolnośląskich są doskonałymi przykładami na to, jak środki unijne napędzają rozwój Dolnego Śląska. Ale unijne wsparcie kolei na tym się nie kończy, bo dzięki środkom UE rewitalizujemy zamknięte przed laty linie kolejowe, przywracając połączenia mieszkańcom regionu* – mówi **Paweł Gancarz, Marszałek Województwa Dolnośląskiego**.

Żółto-białe pociągi wróciły już m.in. do Bielawy, a w realizacji są kolejne kierunki, m.in. do Stronia Śląskiego, Lądka-Zdroju, Srebrnej Góry, czy połączenie z Wrocławia przez Niemczę do Piławy Górnej.

**Dolny Śląsk na kolejowej mapie Europy**

Rozwój Kolei Dolnośląskich ma dziś wymiar ponadregionalny. – *Miliardy złotych, które przeznaczamy na kolej procentują milionami podróżnych miesięcznie. Koleje Dolnośląskie cały czas biją rekordy, przewożąc miesięcznie 2,5 miliona pasażerów. Nowoczesny tabor, dobra oferta i wysoka jakość przewozów to w dużej mierze efekty dofinansowania funduszami unijnymi, które przez lata spływały na Dolny Śląsk* – mówi **Michał Rado, Wicemarszałek Województwa Dolnośląskiego** odpowiedzialny w nim m.in. za kolej.

Te liczby oraz rosnące znaczenie kolei na mapie regionu doskonale widać na przykładzie innego zestawienia. Obecnie w ciągu jednego roku Koleje Dolnośląskie przewożą tylu pasażerów, ilu jeszcze niedawno obsługiwały przez pierwszą dekadę swojej działalności. Dodatkowo wszystko wskazuje na to, że rok 2026 może zakończyć się kolejnym rekordem – tym razem rocznym – zbliżającym się do poziomu 30 milionów pasażerów.

– *Fundusze europejskie odegrały kluczową rolę w budowie nowoczesnego, sprawnego i dostępnego systemu transportu publicznego w regionie. To znakomity przykład, jak mądrze wdrożona unijna pomoc nie tylko polepsza infrastrukturę, ale ułatwia życie i tworzy nowe możliwości dla mieszkańców regionu.* **Joanna Sterzyńska-Lindberg, Dyrektorka Przedstawicielstwa Regionalnego Komisji Europejskiej we Wrocławiu**.

Koleje Dolnośląskie to przewoźnik z roczną wymianą pasażerską na poziomie ponad 25 milionów. Realizuje najszybsze regionalne połączenia w Polsce, mając w parku taborowym blisko sto pojazdów. Dolnośląskie pociągi docierają do czterech województw.

**Koleje Dolnośląskie**

MATERIAŁ PROMOCYJNY

eprasa.pl 8e2bcfee27