nr 8 (1536) 23 lutego 2022

4 zł (w tym 5% VAT)
ISSN 1231-5664

przełom®

TYGODNIK ZIEMI CHRZANOWSKIEJ

s. 6

Informator o szkołach podstawowych w gminie Krzeszowice

IDZIEMY DO PIERWSZEJ KLASY

s. 14 - 15

Trzy pożary i dwie osoby ranne

Do szpitala trafili poparzeni mieszkańcy Chrzanowa i Czyżówki

s. 4

CHRZANÓW

Kiedy przejedziemy pod wszystkimi wiaduktami

s. 3

TRZEBINIA

Nowe mieszkania nie dla bogaczy

s. 7

BABICE

Turyści i czarownice mają wrócić na Lipowiec

s. 11

LIBIĄŻ

Ludzie chcieli kanalizacji, ale się nie podpinają

s. 9

CHRZANÓW

TBS ma budować bloki

s. 8

SPORT

s. 27

- MTS Chrzanów ma patent na Końskie
- Kto w Trzebini dostanie stypendium
- MKS Libiąż testuje i strzela
- Wola Filipowska bez armat
- MKS Trzebinia zwycięża pod wiatr

Sklepikarzom wiatr wieje w oczy

W Chrzanowie są zamykane sklepy działające „od zawsze", jak choćby sportowy przy Garncarskiej. Taki sam los może spotkać pasmanterię przy al. Henryka, którą Kazimiera Sowa prowadzi od prawie 40 lat. Narzeka, że gmina nie dba o przedsiębiorców.

s. 5

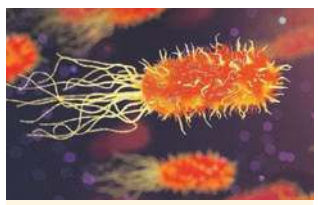

Szpitalna bakteria, która potrafi zabić

Na neurologii w Chrzanowie pan Krzysztof zakaził się koronawirusem, a na zakaźnej pulmonologii złapał wyjątkowo zaraźliwe clostridium difficile. Jego życie zamieniło się w koszmar.

s. 13

W Trzebini ma powstać pełnowymiarowe boisko piłkarskie

Byłby to pierwszy taki obiekt w powiecie chrzanowskim, na którym można grać latem, zimą, w dzień i w nocy. Co na ten temat mówią lokalni działacze sportowi?

s. 19

Widocznie jestem tu jeszcze potrzebna

Jestem Iwona i walczę o każdy następny dzień. Pomyślałam o zbliżającym się Międzynarodowym Dniu Walki z Depresją. Obecnie w dobie pandemii zjawisko to nabiera na sile, co jest bardzo smutne i zatrważające. Może warto napisać o tym w lutowym numerze gazety. Dać wskazówki ludziom, którzy mają problemy, ale się boją lub nie wiedzą co dalej z tym zrobić, gdzie szukać pomocy?

Iwona zmaga się z tą chorobą od czterech lat. Jest po trzech próbach samobójczych.

s. 16-17

Narkotyki w wynajmowanym mieszkaniu

25-latek ukrywał marihuanę, amfetaminę, haszysz i tabletki ecstasy.

s. 5

Drożeją bilety autobusowe

Zapłacimy więcej za przejazd komunikacją miejską po Chrzanowie, Trzebini i Libiążu.

s. 6

Które drogi do remontu

Szykuje się kilka dużych inwestycji na szosach powiatowych.

s. 4

Skurczył się oddział covidowy, a dwa inne wstrzymały przyjęcia

Mniejsza liczba pacjentów na oddziałach zakaźnych w chrzanowskim szpitalu sprawiła, że wojewoda małopolski zgodził się na ograniczenie liczby miejsc covidowych.

- Od 1 marca chcemy wznowić przyjęcia na oddział urologiczny, a także na chirurgię, które obecnie pracują jako zakaźne – mówi Izabela Kiełbalska, zastępca dyrektora ds. lecznictwa w chrzanowskim szpitalu. Chodzi o 50 miejsc. Na oddziale covidowym pozostanie ich 100.

Tymczasem na kilku niezakaźnych oddziałach stwierdzono pozytywne przypadki koronawirusa. To sprawiło, że dyrekcja placówki zdecydowała się czasowo wstrzymać przyjęcia pacjentów. We wtorek problem dotyczył oddziału pulmonologii i chorób płuc z pododdziałem onkologii i chemioterapii. Pacjenci nie będą tam przyjmowani do 28 lutego. Identyczna sytuacja jest na neurologii i pododdziale udarowym.

(E)

eprasa.pl 8e417d3d63

MOIM ZDANIEM

Mają depresję, bo za długo byli silni

GRAŻYNA KAIM

Depresja to bardzo egalitarna choroba. Nie liczy się dla niej ani status materialny, ani wykształcenie, ani pozycja społeczna. 23 lutego obchodzony jest Międzynarodowy Dzień Walki z Depresją. Według danych Światowej Organizacji Zdrowia jest to czwarta najpoważniejsza choroba na świecie. Jedna z głównych przyczyn samobójstw.

Dlatego tak ważny wydaje mi się wywiad, jaki zrobiłam z panią Iwoną (przeczytają go Państwo na s. 16). Leczy się na depresję, ma za sobą próby samobójcze. Zaimponowała mi jej odwaga i chęć podzielenia się swoją historią. Trudną, wzruszającą, przerażającą. Były momenty podczas naszego spotkania, że obydwie miałyśmy łzy w oczach.

Często na ludzi w depresji patrzymy jak na osoby słabe. Niesłusznie. Jak twierdzą psycholodzy, one zazwyczaj za długo były silne. Rozwinięcie tej myśli znajdą Państwo we wspomnianym wywiadzie. Jest w nim też o egalitaryzmie tej choroby. Na dziennym oddziale psychiatrycznym chrzanowskiego szpitala pani Iwona zobaczyła wiele znajomych twarzy. Osoby, których nigdy by się tam nie spodziewała spotkać.

Nawiązuje do tego również psychoterapeutka Izabela Wilga-Malota, którą poprosiłam o komentarz (s. 17). Ona też twierdzi, że każdy może być pacjentem tego oddziału, zwłaszcza że czas, w jakim żyjemy, bardzo temu sprzyja. Pandemia, zmiany na rynku pracy, przerażający wzrost cen energii zagrażający niejednemu biznesowi, inflacja i wszystkie konsekwencje z tym związane (rosnące raty kredytów, topniejące oszczędności itp.). Sporo tego...

Dlatego bądźmy uważni, obserwujmy siebie i bliskich, i bądźmy dla siebie dobrzy - o co apeluje pani Iwona.

Warto też pamiętać, że do lekarza psychiatry nie trzeba mieć skierowania. Wystarczy zadzwonić i zarejestrować się. To pierwszy krok...

MOIM ZDANIEM

Odklejeni od rzeczywistości

AGNIESZKA FILIPOWICZ

Po czym poznać, że coraz bliżej do wyborów samorządowych? To proste. Nasila się propaganda sukcesu w samorządach. Właśnie dołączył do niej Chrzanów, a dokładnie burmistrz Robert Maciaszek, ogłaszając reaktywację gminnego miesięcznika „Kronika Chrzanowska".

To wydawnictwo po 5-letniej przerwie ukazało się aż w 10 tysiącach egzemplarzy! I w nowej odsłonie. Przed laty „Kronika" najwięcej pisała o kulturze. Teraz – najwięcej można przeczytać w niej o samorządowcach. A raczej jednym. Już po lekturze pierwszych kilku stron widać, kto tu jest bohaterem pierwszego planu. Tuż po wstępniaku spogląda na nas z dużego zdjęcia miłościwie panujący burmistrz i w dwustronicowym wywiadzie przekonuje, że „Chrzanów jest dobrym miejscem do życia". Spójrzmy teraz w głąb gazety. Tytuły niczym z czasów PRL-owskiej propagandy: „Park w Kościelcu odzyskał blask", „Nowe mieszkania to priorytet", „Chrzanów liderem w walce ze smogiem", „Luszowice mają boisko z prawdziwego zdarzenia". Chyba nie muszę dodawać, że w lwiej części artykułów wypowiada się burmistrz. Robert Maciaszek ma coś do powiedzenia o inwestycjach kolejowych, strefie inwestycyjnej przy A-4, obwodnicy, ale też w temacie parków kieszonkowych, skateparku czy murali. I wszystko jasne. Wiadomo, komu Chrzanów zawdzięcza rozwój. A wszystko to przeczytacie za Wasze (podatników) pieniądze!

Ktoś kiedyś mądrze powiedział, że wraz ze wzrostem poczucia władzy, rośnie poczucie własności, a maleje poczucie rzeczywistości.

Zastanawia mnie, czy rządzący w gminach mają świadomość tego, jak bardzo bywają odklejeni od rzeczywistości? Funkcjonują w swojej bańce, wzmacniani przez osobistych klakierów.

Na reaktywowane gminne wydawnictwo natknęłam się podczas jednej z imprez w domu kultury. Tego samego, który w tym roku musiał zwolnić kilka osób, by domknąć obcięty przez gminę budżet.

- W zamian za wydawanie tej gminnej propagandówki zapewne udałoby się utrzymać choć jeden etat w MOKSiR – usłyszałam gorzki komentarz jednej z pracowniczek.

Czy takie głosy docierają do burmistrza? Wątpliwe.

Jest takie pesymistyczne powiedzenie o władzy i jej poddanych – „Nie mam głosu, bo oddałem go w wyborach". Jedynie pocieszające jest to, że nadejdą kolejne. I wtedy głosy mieszkańców znów zaczną więcej znaczyć.

Call center w szpitalu już działa

Centrum obsługi telefonicznej dla pacjentów chrzanowskiego szpitala ma sprawić, że pacjentom łatwiej będzie się dodzwonić do rejestracji.

Numery telefonów się nie zmieniły. System uruchamiany jest w związku ze skargami pacjentów, którzy nie mogli dodzwonić się do rejestracji, bo linia np. była cały czas zajęta.

W call center pracują trzy osoby. Od poniedziałku do piątku w g. 7 – 17 zajmują się obsługą połączeń do rejestracji głównej (32 624 75 36), ogólnej (32 624 75 37, 507 124 142), punktu szczepień (32 624 75 95), pracowni endoskopii (32 624 73 74).

Niezależnie od call center pracują osoby w szpitalnej rejestracji na parterze budynku, gdzie każdy może przyjść i zarezerwować termin do lekarza.

(E)

FOT. EWA SOLAK

Biuro call center w szpitalu. Na zdjęciu: Karolina Rzepka, Sylwia Łagan i Monika Urbańczyk

Są o wiele skuteczniejsze leki od Amantadyny

- Czasem trafiają do nas osoby parokrotnie zakażone, z ciężkim przebiegiem COVID-19 – przyznaje dr n. med. Rafał Harat, ordynator oddziału pulmonologicznego i covidowego w chrzanowskim szpitalu.

FOT. EWA SOLAK

Dr n. med. Rafał Harat

Ewa Solak: Pulmonologiczny oddział covidowy w chrzanowskim szpitalu brał udział w ogólnopolskim programie badań klinicznych nad Amantadyną – lekiem, który miał być wykorzystany do leczenia COVID-19. Są efekty?

Dr n. med. Rafał Harat: Przebadaliśmy pod tym kątem zaledwie kilku pacjentów, a w sumie w Polsce w programie uczestniczyło ich około 150. Program jednak został wstrzymany. Wyniki pierwszego badania zleconego przez Agencję Badań Medycznych - pacjentom z COVID-19 we wszystkich szpitalach, pokazały, że leczenie Amantadyną nie przynosi spektakularnych efektów.

Ale uznawana jest za lek przeciwwirusowy.

- Ma zresztą bardzo długą historię, związaną zarówno z leczeniem choroby Parkinsona, jak i grypy typu A. Nie miała jednak wysokiej skuteczności w porównaniu do innych leków. O jej właściwościach przeciwwirusowych przypomniano sobie w związku z COVID-19. Oczekiwania dotyczące jej stosowania były duże, ale okazuje się, że wpływ na przebieg leczenia COVID-19 nie jest zbyt wielki.

Niektórzy lekarze w pozytywny sposób się o niej wypowiadali. Podobnie, jak leczeni nią pacjenci.

- Prawdopodobnie dlatego, że jest to lek mocno pobudzający. W przypadku odczuwalnego dużego zmęczenia i słabości przy COVID-19 mogła pod tym względem zadziałać pozytywnie. Przy czym trzeba podkreślić, że nie ma jeszcze badań prowadzonych w przypadkach leczenia pacjentów ambulatoryjnych. Z naukowego punktu widzenia nie da się jednoznacznie stwierdzić, że sprawdza się w leczeniu tej choroby.

Są jednak inne lekarstwa, które lekarze stosują.

- Owszem, i to o wiele bardziej skuteczne. Podajemy Remdesivir i wiele innych w zależności od tego, czy pacjenci mają problemy oddechowe, kardiologiczne, czy inne.

Ostatnio sporo się mówi o leku Paxlovid, dedykowanym pacjentom z COVID-19.

- Zapobiega namnażaniu się wirusa, ale z moich informacji wynika, że sprawdza się tylko we wczesnej fazie choroby. Zresztą nie jest to lek stosowany u nas i nie sądzę, żeby okoliczni lekarze mieli możliwość go przepisywać.

Na oddziałach covidowych najskuteczniejszy okazuje się nieraz tlen.

- Jest podstawą w terapii u osób z problemami oddechowymi. Obecnie, podczas fali Omikrona, przebieg COVID-19 nie jest aż tak zatrważający, jak przy Delcie. Pacjenci mają mniej ciężkich zmian płucnych. W takich wypadkach sama tlenoterapia jest nieraz wystarczająca. Natomiast zauważalny jest wzrost liczby pacjentów z powikłaniami po przebytej chorobie. W tym wypadku na oddziale niezakaźnym sporo mamy przypadków powikłań po zakażeniu Deltą.

Mimo łagodniejszego przebiegu COVID-19 w wariancie Omikron, nadal zdarzają się zgony, także wśród osób zaszczepionych.

- To przypadki sporadyczne i dotyczą głównie osób o obniżonej odporności spowodowanej np. leczeniem innych schorzeń lekami obciążającymi układ odpornościowy. Mieliśmy pacjentów, trafiających do nas parokrotnie z zakażeniem koronawirusem i poważnym przebiegiem COVID-19. Jeden z nich leczył się u nas w listopadzie ubiegłego roku, a teraz do nas wrócił, bo znów się zakaził.

Osoby zaszczepione też obawiają się zakażenia. Tymczasem już słychać głosy o konieczności przyjmowania czwartej dawki szczepionki.

- To bez sensu w sytuacji, gdy tak duży procent społeczeństwa nie wziął dawki pierwszej. Wszyscy powinniśmy dążyć do tego, żeby jak największy procent ludzi był uodporniony. Szczepienie wciąż tych samych osób nie pomoże. Władze w kraju powinny skoncentrować się na znalezieniu sposobów, żeby zmobilizować niezaszczepionych do przyjęcia szczepionki. Wiosna w naszym życiu niewiele zmieni. Lato przyniesie rozluźnienie, ale następna jesień znów będzie dla nas trudna, jeśli większa część społeczeństwa będzie się wzbraniać przed szczepionkami.

COVID-19 już zawsze będzie nam towarzyszył?

- W najlepszym wypadku stanie się chorobą endemiczną, towarzyszącą nam tak, jak grypa. W najgorszym będzie falami dziesiątkował ludzi.

100 000

paneli PV stanie na 16 hektarowej, największej polskiej farmie fotowoltaicznej w Mysłowicach. Zbuduje ją Tauron. Koszt to 122 mln zł. Powstanie na zrekultywowanym składowisku odpadów. Farma PV powstanie dwuetapowo: w pierwszym do eksploatacji oddanych zostanie około 37 MW, drugi przewiduje budowę instalacji o mocy około 60 MW.

22

spółki Społecznych Inicjatyw Mieszkaniowych (SIM) działają już w całej Polsce. Ich udziałowcami jest ponad 200 gmin. Jedną z nich jest SIM „Zagłębie", do której należy Chrzanów.

Warunkiem otrzymania mieszkania z SIM będzie nieprzekraczanie określonego w danym województwie kryterium dochodowego i brak tytułu prawnego do mieszkania. Dodatkowe kryteria pierwszeństwa określi gmina. Najemcy będą musieli wnieść wkład własny, jednak będzie on zwrotny. Będą mieć prawo ubiegać się o dopłatę do czynszu na 15 lat. Projektowane budynki muszą spełniać nowe wymogi dotyczące ochrony klimatu, m.in. w zakresie zagospodarowania wód opadowych i energooszczędności.

82

proc. Polaków opowiada się za Unią Europejską. To wynik badania Eurbarometru z końca roku 2021 i największe poparcie dla UE wśród wszystkich krajach Wspólnoty (wzrost poparcia dla UE w 2021 wyniósł w Polsce +5%).

24/7 Przełom Kontakt DAJ ZNAĆ!
Reporter dyżurny 697 351 999
e-mail: gazeta@przelom.pl
Messenger na „Przełomowym" profilu na FB

eprasa.pl 8e417d3d63

TYDZIEŃ W SKRÓCIE

Chrzanowscy policjanci pilnują ryb

Dzielnicowi postanowili wspólnie ze strażą rybacką ograniczyć nielegalny połów oraz zwalczać obrót ryb nielegalnie pozyskanych do chowu lub hodowli.

Legitymują więc wędkarzy i sprawdzają dokumenty wymagane do połowu, a także wymiary złowionych okazów, pod kątem norm ochronnych.

Sprawdzają również, czy osoby przebywające nad wodą nie popełniają innych wykroczeń, w szczególności czy nie zaśmiecają terenu.

Waryńskiego w Libiążu będzie remontowana

Premier zaakceptował listę inwestycji zgłoszonych do Rządowego Funduszu Rozwoju Dróg.

Przypomnijmy, że program pod różnymi nazwami funkcjonuje od 2008 roku. Jednym zdaniem, chodzi o dofinansowanie przebudowy czy też remontów lokalnych dróg z budżetu centralnego.

W tym roku do Małopolski mają trafić prawie 203 mln zł. Dofinansowanie zyska 180 inwestycji. Wśród nich znalazła się ul. Waryńskiego w Libiążu. To ulica powiatowa.

Wspólne sprzątanie lasu

W najbliższą sobotę, 26 lutego, każdy może wziąć udział w akcji w Lesie Zwierzynieckim w Tenczynku.

Organizatorem sprzątania lasu jest Kacper Ropka wraz z Nadleśnictwem Krzeszowice. Akcja potrwa w godz. 10 - 13.30.

- Każdy uczestnik dostanie worki, rękawiczki i maseczkę. Zbiórka przy Bramie Zwierzynieckiej - zachęca do uczestnictwa Kacper Ropka.

W Trzebini ma powstać jeszcze jedna tężnia

Według informacji przekazanych niedawno przez urzędników, tężnia nad Chechłem powinna zacząć działać, gdy zrobi się nieco cieplej, a pogoda się ustabilizuje.

Jeszcze w tym roku w parku przy Willi NOT na osiedlu Siersza stanie druga tężnia solankowa. Gmina wystąpiła już o uzyskanie pozwoleń na realizację zadania. Będzie finansowane z pieniędzy, jakie przyznano Trzebini w nagrodę za uzyskanie najwyższego przyrostu w pełni zaszczepionych mieszkańców przeciwko COVID-19 w powiecie chrzanowskim.

Pamiętacie o Janku Wojowniku?

W minioną sobotę Jaś Kozub z Chrzanowa obchodził urodziny. Skończył roczek. Armia Janka walczyła o to, by przyjął lek, który zatrzyma chorobę - SMA.

Janek jest w dobrej formie! Choć ostatnie tygodnie nie były dla niego łatwe. Przeszedł COVID, był w szpitalu.

Na szczęście ma się już dobrze. Życzymy mu Wszystkiego Najlepszego!

Kiermasz i wymiana ciuchów

W sobotę przed południem w bibliotece w Balinie każdy mógł sprzedać, kupić lub wymienić ubrania. To druga edycja akcji SWAP w bibliotecznej filii. Organizatorzy zapowiadają kolejne co miesiąc.

Nowa ulica w Chrzanowie ma swoją nazwę

Powstała niedawno nowa droga wewnętrzna w chrzanowskim Kościelcu została nazwana Na Wzgórzu. To propozycja mieszkańców.

Budują się nowe mieszkania

Na działkach na osiedlu Flagówka w pobliżu basenu i nowo budowanej drogi w Libiążu jest działka, która może zostać wykorzystana do celów budownictwa wielorodzinnego. Jak się okazuje, nie tylko gmina jest tam zainteresowana taką inwestycją.

- Ostatnio ze strony wiceprezydenta Krakowa, który do mnie zadzwonił, pojawiła się propozycja byśmy jako gmina zaangażowali się w SIM, czyli Społeczną Inicjatywę Mieszkaniową. W odróżnieniu od TBS-ów można zostać właścicielem takiego mieszkania. Mamy opracowaną koncepcję na 86 mieszkań. Chcemy w to wejść. Zwłaszcza że nowa droga przy basenie otwiera nam piękne tereny pomiędzy nią a ulicą Oświęcimską. Będziemy ogłaszać tam przetargi dla deweloperów na budowę mieszkań. Jeden z nich chce w najbliższym czasie rozpocząć budowę - tłumaczy burmistrz Jacek Latko.

Przypomnijmy, że w SIM zaangażował się już Chrzanów. Tyle tylko, że w kooperacji ze śląskimi gminami. W efekcie na osiedlu Północ ma powstać blok z tanimi mieszkaniami na wynajem.

(taj)

Kiedy przejedziemy pod wszystkimi wiaduktami

Modernizacja pięciu wiaduktów kolejowych w Chrzanowie ma się zakończyć jeszcze w tym roku. Na przebudowę następnych dwóch obiektów trzeba jeszcze poczekać.

FOT. MAREK ORATOWSKI

Wiadukt nad ul. Krakowską w Chrzanowie

Od 2020 r. trwają prace na chrzanowskim odcinku linii kolejowej, dzielącej miasto na dwie części. Inwestycja obejmuje modernizację torów wraz z siecią trakcyjną oraz wiadukty. Aktualnie dotyczy ona pięciu obiektów, nad ulicami: Krakowską, 29 Listopada, Kadłubek, Zbożową i Powstańców Styczniowych.

Kierowcy mogą na razie przejechać tylko pod wiaduktami nad ul. Krakowską i nad ul. 29 Listopada. W obu przypadkach drogami tymczasowymi. Ruch odbywa się tam jednokierunkowo.

Parę dni temu ponownie zamknięty został przejazd pod wiaduktem nad ul. Powstańców Styczniowych. Ma to związek z drugim etapem prac przy tym obiekcie.

- Przebudowa wiaduktu realizowana jest połówkowo, tzn. najpierw pod jednym torem i następnie pod drugim. Po zakończeniu prac na obiekcie, co jest planowane w maju 2022 roku, rozpoczną się roboty drogowe. Otwarcie przejazdu planowane jest w lipcu tego roku - mówi Dorota Szalacha z zespołu prasowego PKP PLK SA.

Ze względu na utrudnienia, do odwołania zmieniona została trasa przejazdu autobusów linii 25 chrzanowskiego ZKKM. Wprowadzono także komunikację zastępczą na odcinku Libiąż Jowisz - Chrzanów Zakłady Mleczarskie.

Autobusy kursują teraz od przystanku Chrzanów Dworzec Tymczasowy ulicami: Podwale, Stara Huta, Oświęcimska, Kroczymiech, Chrzanowska do przystanku Libiąż Jowisz. Omijają tym samym przystanki w Chrzanowie: Zakłady Mleczarskie, Przetwórnia, Chłodnia, Oczyszczalnia.

Przystanki na trasie objazdu linii 25 są przystankami na żądanie. Tymczasowe rozkłady jazdy linii 25 dostępne są na stronie internetowej zkkm.pl

Jeśli chodzi o terminy finalizacji prac przy pozostałych wiaduktach, to jak mówi Dorota Szalacha, według deklaracji wykonawcy, przebudowa jezdni pod wiaduktami nad ul. 29 Listopada oraz nad ul. Zbożową powinna się zakończyć w maju, a nad ul. Kadłubek w lipcu tego roku. Natomiast roboty drogowe przy obiekcie na ul. Krakowskiej planowane są od lipca do sierpnia tego roku.

W przypadku wiaduktów nad Sienną i Krasickiego (odnoga od Świętokrzyskiej), które obecnie nie są modernizowane, pozwolenie na budowę ma być nie wcześniej niż w październiku 2022 r. Jakichkolwiek prac można się więc spodziewać dopiero w 2023 r.

Michał Koryczan

Na co pacjenci się skarżą

Odmowy wizyt domowych i nadużywanie teleporad to najczęstsze skargi zgłaszane przez mieszkańców powiatu chrzanowskiego do Rzecznika Praw Pacjentów.

Choć szefowie ośrodków zdrowia zapewniają, że w ich placówkach takie sytuacje się nie zdarzają lub są naprawdę sporadyczne, tylko w 2021 r. do rzecznika spłynęło 198 skarg z powiatu chrzanowskiego. Jeszcze więcej było ich rok wcześniej (219).

NIE POWINNI ODSYŁAĆ PACJENTA

- Pacjenci najczęściej zgłaszali problem z dostępem do świadczeń w podstawowej opiece zdrowotnej i nadużywanie teleporad – informuje Jakub Gołąb, dyrektor biura Rzecznika Praw Pacjenta.

Pozostałe sygnały dotyczyły: odmowy rejestracji na terminy przyszłe i nakłanianie na codzienny kontakt z przychodnią w celu sprawdzania wolnych terminów.

- Nawet w przypadku kompletu pacjentów zapisanych do lekarza na dany dzień, placówka medyczna nie powinna odsyłać pacjenta, tylko wskazać termin, w którym lekarz może przeprowadzić wizytę domową, bądź wskazać w jakiej formie taka wizyta miałaby się odbyć - zaznacza Jakub Gołąb.

POWINIEN PONIEŚĆ KONSEKWENCJE...

Pacjenci często borykali się również z odmową dostępu do świadczeń w miejscu zamieszkania (tzw. wizyt domowych).

Jakub Gołąb zaznacza, że w przypadku gdy lekarz bezzasadnie odmówi udzielenia pomocy w warunkach domowych, to powinien ponieść konsekwencje w zależności od formy zatrudnienia.

Wobec braku lekarzy i problemów z ich zatrudnieniem takich sytuacji trudno się raczej spodziewać. Większość placówek boryka się z brakami kadrowymi, a ogłoszenia o pracę dla lekarzy znaleźć można na stronach niemal wszystkich ośrodków medycznych.

Rzecznik Praw Pacjenta

Liczba skarg do Rzecznika Praw Pacjenta

	2020	2021
powiat chrzanowski	219	198
województwo małopolskie	1 912	1 604

Odmowa wizyt domowych to nie jedyne problemy, z jakimi stykali się mieszkańcy powiatu.

Dodatkowym, wymienianym przez rzecznika, były kłopoty z terminowym zapewnieniem recept na leki w leczeniu przewlekłym, a także z dostępem do transportu sanitarnego. Dotyczyły też nieporozumień w komunikacji między pracownikami przychodni a pacjentem.

Na razie rzecznik nie odnotował skarg, jeśli chodzi o konieczność zbadania pacjenta 60 plus z dodatnim wynikiem testu na koronawirusa w ciągu 48 godzin. Te przepisy jednak całkiem niedawno weszły w życie, więc seniorzy dopiero testują skuteczność ich działania.

Ewa Solak

eprasa.pl 8e417d3d63

FOT. MAREK ORATOWSKI

Tak wyglądał budynek i jego otoczenie kilkanaście godzin po pożarze

Dobrze, że ogień nie przeniósł się na inne domy

Trzy pożary i dwóch poszkodowanych. Taki jest bilans ostatnich dni. Do szpitala z poparzeniami trafili mieszkańcy Chrzanowa i Czyżówki.

- W nocy przebudziłam się i słyszałam syreny, ale myślałam, że jakiś wypadek wydarzył się na pobliskiej obwodnicy. Dowiedziałam się, kto dzwonił na straż pożarną. Usłyszałam, że mężczyzna mieszkający w pobliżu zapukał rano i prosił, by wezwać ratowników, bo pali mu się dom. Przyjechała też policja i pogotowie, które zabrało poszkodowanego do szpitala – informuje sołtys Czyżówki Halina Henc.

Dodaje, że mieszkaniec, który został poparzony, jest w średnim wieku i dostawał pomoc z OPS-u. Wcześniej mieszkała u niego matka.

- Ogień i dym był widoczny z daleka. Paliło się równo. Wiał silny wiatr. Szczęście w tym wszystkim, że pożar nie przeniósł się na sąsiednie domy – mówi jedna z mieszkanek ulicy Długiej, gdzie doszło do zdarzenia.

Kilkanaście godzin później czuć było jeszcze w Czyżówce swąd spalenizny. Spalony budynek został otoczony taśmą. Leżały przez nim nadpalone okna i meble. Przez jeden z otworów okiennych widać było jedno z pomieszczeń. Zupełnie czarne w środku. Prawdopodobnie mężczyzna nie będzie miał do czego wracać.

- Zgłoszenie dostaliśmy o godzinie 3.54. Na miejsce przyjechało pięć zastępów strażaków, w tym dwa z OSP. Podali prądy wody i ugasili pożar. Jedna osoba była poszkodowana. Spaleniu uległy cztery pomieszczenia wraz z wyposażeniem – informuje dyżurny KP PSP w Chrzanowie st. asp. Marcin Kłeczek.

To nie jedyny pożar w ostatnich dniach. W poniedziałkowe przedpołudnie ogień pojawił się na skutek zwarcia instalacji elektrycznej w kotłowni budynku jednorodzinnego na ulicy Trzebińskiej w Pile Kościeleckiej. Na szczęście nikt nie ucierpiał.

Trzynastu strażaków walczyło z ogniem, który pojawił się w miniony piątek nad ranem w bloku przy ul. Trzebińskiej. Pożar objął mieszkanie na czwartym piętrze. Strażacy wyważyli drzwi, ugasili ogień i ewakuowali znajdującego się w środku mężczyznę. Udzielili mu pomocy i przekazali zespołowi ratownictwa medycznego. Poszkodowany z widocznymi poparzeniami został przetransportowany do szpitala.

Na razie nie wiadomo, co było powodem pojawienia się ognia.

Marek Oratowski

Powiat liczy na miliony złotych

W tym roku szykuje się kilka dużych inwestycji na drogach powiatowych. Może być ich jeszcze więcej, jeśli wnioski o dofinansowanie innych zadań (m.in. dla alternatywnej drogi dla pojazdów jadących do rafinerii) zyskają akceptację.

W gminie Alwernia kontynuowana będzie budowa chodnika przy ulicy Głowackiego w Grojcu, co ma kosztować 400 tysięcy złotych (w tym 100 tysięcy złotych ma dołożyć gmina). Z Polskiego Ładu powiat wystąpi o fundusze na przebudowę ulicy Belwender w Porębie Żegoty.

W gminie Babice w planie jest kontynuacja przebudowy Piastowskiej w Babicach. W ubiegłym roku powstał odcinek od skrzyżowania z obwodnicą Babic w kierunku Rozkochowa. Teraz pora na kolejny fragment. Ta inwestycja ma kosztować 600 tysięcy złotych (150 tysięcy złotych dołoży gmina). Gotowa jest też dokumentacja przebudowy drogi łączącej Babice z Mętkowem. Jednak to wielomilionowe zadanie, więc bez dofinansowania powiat go nie rozpocznie.

W gminie Chrzanów w planie jest przebudowa ulicy Dygasińskiego w Luszowicach albo Luszowickiej w Balinie.

- Sprawa nie jest do końca rozstrzygnięta, bo obie drogi wymagają przeprowadzenia prac, ale stać nas tylko na jedno zadanie. Ostateczną decyzję podejmiemy po konsultacji z burmistrzem i radnymi z Chrzanowa. Dygasińskiego mieliśmy już robić pod koniec ubiegłego roku, ale przetarg musieliśmy unieważnić. Zgłosił się tylko jeden wykonawca oferujący kwotę dużo większą, niż zamierzaliśmy wydać - przypomina Grzegorz Żuradzki, dyrektor Powiatowego Zarządu Dróg w Chrzanowie.

Powstać ma projekt odwodnienia zalewanej po większych opadach Bolęcińskiej w Płazie. Z drugiej edycji Polskiego Ładu powiat chce fundusze na przebudowę Wodzińskiej i Sikorskiego w Trzebini.

- Ta inwestycja zakłada wykonanie nowego odcinka drogi stanowiącej połączenie z ulicą Rafineryjną dla obsługi ciężkiego ruchu z Orlen Południe. W ten sposób odciążylibyśmy zatłoczoną drogę krajową na odcinku od Trzebini do Chrzanowa. Cała inwestycja ma kosztować ponad 30 milionów złotych. Liczymy na to, że ponieważ Orlen jest państwową firmą o strategicznym znaczeniu, uzyskamy to dofinansowanie – zaznacza Grzegorz Żuradzki.

Powstaje także dokumentacja dotycząca nowego połączenia drogowego między ulicami Borowcową, Powstańców Styczniowych i rondem Pileckiego na drodze wojewódzkiej w Kroczymiechu. Taka droga odciążyłaby centrum i południową część Chrzanowa. Wykonawca przedstawił ostatnio dziewięć wariantów przebiegu.

W Libiążu przebudowana zostanie Dąbrowskiego, dofinansowana z pierwszego naboru z Polskiego Ładu. Inwestycja ma kosztować 6,5 miliona złotych. Za pieniądze z rządowego Programu Przebudowy Dróg Lokalnych kosztem 3,5 miliona złotych zostanie wyremontowana ulica Waryńskiego. Za około 300 tysięcy złotych wyremontowany będzie także powiatowy odcinek ulicy Struga w Żarkach.

Na wniosek burmistrza Trzebini zostanie przez firmę z Nowego Sącza w połowie roku wybudowana stalowa kładka nad potokiem Karniowskim przy Jana Pawła II w Psarach. W planie jest także remont fragmentu Zakopiańskiej w Bolęcinie (od świateł do szkoły). W fatalnym stanie jest droga między Czyżówką i Płokami. Jednak w tegorocznym planie inwestycyjnym nie ma funduszy na ten cel.

Powstaje także dokumentacja dla dwóch dróg rowerowych – wzdłuż ulic Prusa w Alwerni i Słowackiego w Trzebini, z połączeniem do istniejącej drogi dla jednośladów w Pile Kościeleckiej.

Jak podkreśla dyrektor PZD, te przymiarki to plan maksimum przy założeniu, że burmistrzowie i wójt zgodzą się na dofinansowanie do inwestycji na swoim terenie.

Marek Oratowski

OGŁOSZENIA DROBNE

- KUPIĘ ciągnik rolniczy, stan obojętny – 696-033-800
- ZŁOMOWANIE pojazdów - 604-754-418

ogłoszenie

Kup elektroniczne wydanie „Przełomu”

Zapraszamy do naszego nowego kiosku i życzymy miłej lektury!

kiosk.przelom.pl

KWIACIARNIA „OGRODNIK”
- wiązanki okolicznościowe
- wieńce
- artykuły ogrodnicze
- nasiona
- środki ochrony roślin
- kwiaty balkonowe (w sezonie)

Barbara Gwizdała
Trzebinia
ul. Targowa 12 A
tel. 32-612 23 09
608 483 889

FIRMA HANDLOWO - USŁUGOWA
FREZJA
Jacek Gwizdała
Z dostawą do Klienta
bukiety ślubne
wiązanki okolicznościowe
imieninowe i urodzinowe
wieńce i wiązanki pogrzebowe
Trzebinia
Targowa 10
tel. 32 611 04 86; 693 344 261

W siedzibie Zarządu Mienia Komunalnego w Libiążu i Urzędu Miejskiego w Libiążu, wywieszono w dniu 23.02.2022 r. na okres 21 dni wykaz nieruchomości przeznaczonej do najmu na czas oznaczony do 3 lat, w Parku Wodnym Libiąż (krytej pływalni) przy Alei Jana Pawła II 8 w Libiążu:

- z przeznaczeniem pod małą gastronomię z kawiarnią oraz pod ogródek letni;
- z przeznaczeniem pod automaty.

Pełną treść wykazów zamieszczono na stronie: zmk.libiaz.pl (BIP).

BURMISTRZ MIASTA TRZEBINI INFORMUJE

o podaniu do publicznej wiadomości na tablicach ogłoszeń w siedzibie Urzędu Miasta w Trzebini ul. Marszałka Piłsudskiego 14 i ul. Narutowicza 10, na stronie internetowej www.trzebinia.pl wykazu nieruchomości przeznaczonych do sprzedaży w trybie bezprzetargowym.

Wykaz obejmuje:

- działkę nr 158/38 o pow. 0,0289 ha obręb Góry Luszowskie, stanowiącą własność Gminy Trzebinia.

Wykaz, o którym mowa zostaje wywieszony na okres 21 dni tj. od 23.02.2022 r. do 16.03.2022 r.

Burmistrz Miasta Trzebini
Jarosław Okoczuk

DOM POGRZEBOWY „STYKS”
STYKS
Własna bezpłatna kaplica pożegnań
Formalności ZUS na miejscu
Własna kwiaciarnia
Chrzanów, ul. Szpitalna 68
tel. 32 624 03 95,
32 624 03 96,
604 421 928,
600 465 773
www.stykschrzanow.pl
CZYNNE CAŁODOBOWO

FIRMA POGRZEBOWA
MARIA
www.pogrzebowe-maria.pl
Działalność kompleksowa, konkurencyjna i bezgotówkowa od 1990 r.
Bezpłatna chłodnia, kaplica do pożegnań i eksportacja zmarłego z powiatu chrzanowskiego
Każdy przypadek śmierci załatwiamy indywidualnie i odpowiednio do potrzeb
Chrzanów, ul. Szpitalna 33 tel. 32 623 52 24, 668 214 606

Usługi Pogrzebowe i Grabarskie
„BRATEK” Tomasz Brzóska
Firma założona w 1991 roku przez Halinę i Jana Brzóska
WIEŃCE, KREMACJA
WŁASNA CHŁODNIA
ZAŁATWIANIE SPRAW ZUS
tel. 32 212 12 86, kom. 660 133 902
ul. Olkuska 62
32-543 Myślachowice

eprasa.pl 8e417d3d63

Sklepikarzom wiatr wieje w oczy

W Chrzanowie ostatnio zamykane są sklepy, które działały kilkadziesiąt lat, jak choćby sportowy przy Garncarskiej. Taki los może spotkać niedługo także ten tekstylny przy alei Henryka. Prowadząca go Kazimiera Sowa narzeka, że gmina niedostatecznie dba o przedsiębiorców.

Sklep z pasmanterią jest jedną z tych placówek, które w pamięci wielu mieszkańców funkcjonowały w mieście „od zawsze". Na początku był prowadzony pod szyldem GS-u, a potem PZGS-u. W 1990 roku został sprywatyzowany.

- Gdy zaczynałam, to na alei Henryka był ruch. Teraz ludzi jest znacznie mniej. Kilka razy prosiłam w administracji i u burmistrza o obniżenie czynszu. Odpisali mi, że mogą to zrobić, ale musiałabym wyprowadzić się ze sklepu i stanąć jeszcze raz do przetargu. Gdy nikt inny nie będzie zainteresowany, to wtedy mi obniżą stawkę. No proszę powiedzieć, czy to są życiowe przepisy? - dziwi się Kazimiera Sowa, stojąca za ladą od 1984 r.

WŁAŚCICIELKA SKLEPU: POWINNI MI IŚĆ NA RĘKĘ

Wynajmowany przez nią sklep ma powierzchnię 90 metrów kwadratowych. Miesięczny czynsz wynosi prawie 3 800 złotych brutto.

Jak mówi, jedyną ulgę w czynszu dostała na początku epidemii. Jednak potem jej kolejne pisma z prośbą o obniżenie czynszu nie znalazły uznania.

- Gdy nie mogłam płacić na bieżąco, rozłożyli mi zaległość na raty. Okazało się, że mam zapłacić od kwoty głównej jeszcze odsetki. To aż 1 200 złotych. Tymczasem ruch mam niewielki. Czasem za cały dzień przyjdzie tylko kilka osób. Za styczeń nie zarobiłam nawet na czynsz. Na razie skróciłam godziny otwarcia, bo handlowanie do 17 nie ma sensu, bo nikt już wtedy nie przychodzi – zaznacza Kazimiera Sowa.

Ma pracownicę. Przyszła z urzędu pracy, który refundował koszty pracy. Jednak ten okres się skończył i właścicielka będzie musiała pokrywać z własnych przychodów wynagrodzenie i ZUS pracownicy. A koszty mediów także ostatnio wydatnie wzrosły, co odczuli wszyscy przedsiębiorcy.

- Powinni mi iść w „komunalce" na rękę, żebym została. Bo jak zlikwiduję sklep, a nie byłby to łatwy proces, nie jest wcale powiedziane, że kogoś od razu znajdą. To duża powierzchnia. Raz już wystawiłam kartkę, że sprzedam sklep. Nie było odzewu, za to słyszałam od klientek: my sobie nie wyobrażamy tego miejsca bez pani. Bo u mnie znajdą na przykład towar dostosowany do ich wieku i tuszy – zaznacza prowadząca pasmanteryjny biznes.

Zauważa także, że gmina kilka lat temu przeprowadziła remont kapitalny kamienicy, a z dachu się dalej leje, co także zniechęca do wejścia niektórych klientów.

ADMINISTRACJA: POMOC NIE ZAWSZE SPEŁNIA OCZEKIWANIA

W Miejskim Zarządzie Zasobów Komunalnych przyznają, że Kazimiera Sowa napisała wiele pism. Przekonują, że za każdym razem problem był szczegółowo wyjaśniony pisemnie lub podczas przyjęcia przez burmistrza Chrzanowa lub dyrektora MZZK.

Przypominają, że zasady wynajmowania lokali użytkowych reguluje uchwała rady miejskiej z 2014 roku.

FOT. MAREK ORATOWSKI

Kazimiera Sowa prowadzi sklep od prawie 40 lat

- W przypadku trudności z zapłatą czynszu naszych najemców zawsze staramy się pomagać, ale MZZK jako jednostka budżetowa działa w ramach obowiązujących przepisów i często pomoc, którą możemy zaproponować, nie spełnia oczekiwań przedsiębiorców. Stoimy również na straży finansów publicznych i niedochodzenie należności byłoby naruszeniem dyscypliny finansów publicznych, za co groziłyby nam daleko idące konsekwencje – zaznacza Dorota Ziętek, główny księgowy MZZK.

Dodaje, że Kazimiera Sowa miała przyznaną 50-procentową ulgę za maj, czerwiec i lipiec 2020 roku.

- Wyczerpaliśmy na tym możliwości udzielenia ulgi. Pani Sowa jednak mimo informacji składała kolejne wnioski, które nie dawały podstaw do kolejnego umorzenia, gdyż uchwała nie obejmowała okresu dłuższego niż trzy miesiące 2020 roku. Od lipca 2021 roku spłaca zaległości w częściach. Nie możemy odstąpić od naliczania odsetek ustawowych – dodaje Dorota Ziętek.

Przypomina, że w okresie panującej pandemii wynajmująca lokal mogła prowadzić swoją działalność, kiedy inne branże były ustawowo zamykane.

Jak się dowiedzieliśmy, obecnie MZZK ma w Chrzanowie tylko jeden pustostan. Do wynajęcia jest lokal użytkowy przy ulicy Rynek 4.

Marek Oratowski

Na stole policjanci znaleźli extasy, haszysz i amfetaminę

W ostatnich tygodniach chrzanowscy kryminalni mają sporo zamieszania przy rozpracowywaniu rozprowadzających środki odurzające. W ubiegłym tygodniu ze znaczą ilością narkotyków wpadł 25-latek z Chrzanowa.

Policjanci z Komendy Powiatowej Policji w Chrzanowie przeszukali mieszkanie wynajmowane przez 25-latka w Chrzanowie. Podejrzewali, że mężczyzna może ukrywać tam znaczną ilość środków odurzających. Podczas czynności funkcjonariusze zabezpieczyli ponad 70 gramów różnych narkotyków - marihuany, amfetaminy, haszyszu, tabletek extasy oraz suszu z grzybków halucynogennych. Znaleźli też gotówkę w wysokości prawie 9 tysięcy złotych. W mieszkaniu mężczyzny znajdowała się 17-latka. Okazało się, że nastolatka samowolnie oddaliła się z młodzieżowego ośrodka wychowawczego. Zarówno 25-latek, jak i 17-latka zostali doprowadzeni do chrzanowskiej komendy. Mężczyzna noc spędził w pomieszczeniach dla osób zatrzymanych, natomiast po nieletnią uciekinierkę zgłosił się prawny opiekun. Zatrzymany usłyszał zarzuty posiadania znacznej ilości narkotyków. Grozi mu za to kara od 1 roku do 10 lat pozbawienia wolności.

Przypomnijmy, że na początku lutego na jednej z posesji w gminie Alwernia rosło ponad 400 krzewów konopi indyjskich. To prawdopodobnie największa narkotykowa plantacja w historii powiatu chrzanowskiego. Policjanci zatrzymali w tej sprawie trzech mężczyzn. Sąd zdecydował o trzymiesięcznym areszcie dla jednego z nich.

(MOR)

ogłoszenie

ZŁOMOWANIE POJAZDÓW
Zaświadczenie do Urzędu
Przyjazd gratis!
Tel. 606 482 571

1%
KRS 0000050742
Przekaż 1% podatku na fundację, która wspiera Szpital Powiatowy w Chrzanowie
NR KONTA 13 8444 0008 0000 0000 0576 0001
Pozyskane środki zostaną przeznaczone na zakup sprzętu i aparatury dla tutejszego szpitala

tekst promocyjny

Johannes Rongen - bioenergoterapeuta z Certyfikatem nr 1 w Polsce!

16 sierpnia 1983 r. w Krakowie przeprowadzono badania naukowe. W testach kwalifikacyjnych brało udział 12 bioenergoterapeutów m.in. Clive Harris, Stanisław Nardelli i Johannes Rongen. Po ich zakończeniu Johannes Rongen otrzymał Certyfikat z nr 1 za swoje niebywałe osiągnięcia i uzyskał tytuł Generalnego Konsultanta i Eksperta ds. Bioenergoterapii Polskiego Towarzystwa Biocenotycznego.
Od 45 lat mieszka i pracuje w Polsce. Obecnie pracuje z pasji i z tego powodu, że pacjenci nie dają mu spokoju, a on nie odmawia niesienia pomocy. Wiele lat pracował wspólnie z żoną Ireną, która była jego tłumaczką, a obecnie u jego boku stoi córka Irjon Rongen. Wspólnie na „4 ręce" przekazują swoją uzdrowicielską energię potrzebującym.
Archiwum J. Rongena to tysiące dokumentów, a jego poczekalnia wypełniona jest tylko najważniejszymi certyfikatami, dyplomami i podziękowaniami z całego świata, artykułami z wielu gazet na temat jego niewiarygodnych uzdrowień i skuteczności w walce z wieloma schorzeniami.
Profesor Johannes Rongen pracował na całym świecie m.in. w Niemczech, Francji, Anglii i Ameryce. W dowód uznania otrzymał dyplom od prezydenta Johnsona, a za zasługi w radiestezji i bioterapii uzyskał w 2006 r. „Złotą Odznakę z Rubinem".
Pomaga on m.in. w schorzeniach nowotworowych, guzach, polipach, chorobach tarczycy, żołądka, wątroby, trzustki, jelit, mięśniakach, niepłodności, chorobach płuc, przepuklinach kręgosłupa, chorobach zwyrodnieniowych stawów, migrenie, wadach wzroku, słuchu i wielu innych.
Wśród jego pacjentów można spotkać nawet lekarzy, którzy sami walczą z bezradnością medycyny akademickiej. Wielu sceptyków zmieniło swoje poglądy na ten rodzaj medycyny niekonwencjonalnej.

Gabinet czynny w każdy poniedziałek i sobotę, w godz. 9.00-12.00. Wszelkie informacje uzyskają Państwo pod nr tel. 602-222-897, 511-647-670, 32-6137-770.

**ADRES GABINETU:
32-540 Trzebinia,
Piła Kościelecka
ul. Chrzanowska 16.**
UWAGA! Obowiązkowe maseczki i rękawiczki.

eprasa.pl 8e417d3d63

Drożej autobusem

Już za kilka dni zapłacimy więcej za bilety jednorazowe komunikacji miejskiej Chrzanowa, Trzebini i Libiąża.

Od 1 marca bilety jednorazowe, czasowe i karnetowe będą droższe o 20 procent. Za przejazd po terenie jednej gminy zapłacimy o 60 groszy więcej, po dwóch gminach o 80 groszy, a po całym terenie działania ZKKM (gminy: Chrzanów, Trzebinia, Libiąż, Chełmek, Babice) o 60 groszy więcej niż do tej pory. Ceny biletów tygodniowych i miesięcznych pozostaną bez zmian.

Jeśli ktoś zgromadził zapas biletów o nominałach obowiązujących do końca lutego, będzie mógł je bez problemu wykorzystać bezterminowo, nie ponosząc dodatkowych opłat. Przykładowo więc - w marcu, za przejazd po terenie jednej gminy zapłaci nie 3,60 zł, a 3 zł.

Od 1 marca zlikwidowana zostanie opłata manipulacyjna przy zakupie biletu u kierowcy (w przypadku biletu normalnego 40 gr, a ulgowego 20 gr).

Kierowcy sprzedawać będą jednak teraz tylko bilet na przejazd po całym terenie działania ZKKM lub czasowy 60-minutowy z możliwością przesiadek (normalny za 5 zł, a ulgowy za 2,50 zł). Jednocześnie przyjmie jedynie pieniądze o nominale nie mniejszym niż 50 gr i nie większym niż 20 zł.

Tak jak do tej pory za przewóz bagażu, roweru, wózka, instrumentów muzycznych i sprzętu sportowego trzeba kupić dodatkowy bilet normalny za przejazd po terenie jednej gminy, czyli po podwyżce za 3,60 zł.

(MK)

Ceny biletów jednorazowych od 1 marca 2022 r.

Normalny na przejazd po terenie jednej gminy - **3,60 zł**
Ulgowy na przejazd po terenie jednej gminy - **1,80 zł**
Normalny na przejazd po terenie dwóch gmin lub czasowy 40-minutowy z możliwością przesiadek - **4,40 zł**
Ulgowy na przejazd po terenie dwóch gmin lub czasowy 40-minutowy z możliwością przesiadek - **2,20 zł**
Normalny na przejazd po całym terenie działania ZKKM lub czasowy 60-minutowy z możliwością przesiadek - **5 zł**
Ulgowy na przejazd po całym terenie działania ZKKM lub czasowy 60-minutowy z możliwością przesiadek - **2,50 zł**
Dzienny normalny - **8,40 zł**
Dzienny ulgowy - **4,20 zł**

Takie pytanie do nas nie dotarło

Ze względu na napiętą sytuację na granicy rosyjsko-ukraińskiej coraz głośniej mówi się, że polskie samorządy szukają miejsc zakwaterowania dla ewentualnych uchodźców z Ukrainy. Tyle tylko, że wytycznych, przynajmniej w powiecie chrzanowskim, nie ma.

„Małopolscy samorządowcy zostali poproszeni przez wojewodę o przygotowanie raportów dotyczących ewentualnego przyjęcia uchodźców. Podobne pisma otrzymali włodarze miast w całej Polsce" - informowały w połowie lutego media publiczne.

Niewiele później wiceministrowie spraw wewnętrznych i administracji, jak poinformował resort, rozmawiali z wojewodami o przygotowaniach do przyjęcia ewentualnej fali uchodźców w przypadku konfliktu zbrojnego na Ukrainie.

14 lutego radio RMF FM ustaliło nieoficjalnie, że w Małopolsce mają zostać zorganizowane miejsca kwaterunku dla 150 tysięcy osób.

Już wówczas Joanna Paździo z Małopolskiego Urzędu Wojewódzkiego poinformowała, że wszelkiego rodzaju informacje i dane do ewentualnego przyjęcia uchodźców nie będą przez urząd podawane i komentowane.

O tym, że wojewodowie kontaktują się z samorządowcami ws. miejsc dla ewentualnych uchodźców z Ukrainy, poinformował prezydent Ciechanowa (woj. mazowieckiego) i sekretarz Związku Miast Polskich Krzysztof Kosiński.

Ale czy faktycznie podobne działania są prowadzone w Małopolsce? Z pytaniem o pismo czy też jakiekolwiek wytyczne od wojewody małopolskiego zwróciliśmy się do burmistrza Libiąża, Chrzanowa, Trzebini i władz powiatu chrzanowskiego. Zapytaliśmy również w sąsiednim Chełmku. W gminach przyznają, że nikt w tej sprawie się nie kontaktował.

Burmistrz Chrzanowa Robert Maciaszek otwarcie stwierdza, że w Chrzanowie i tak takich miejsc nie ma. W razie potrzeby trzeba by było organizować jakiś doraźny kwaterunek, np. w szkołach, a to z kolei pewnie wiązałoby się z przejściem dzieci na naukę zdalną.

- W swoich bazach mamy obiekty, które mogą przyjąć ludzi w sytuacjach nadzwyczajnych - mówi Przemysław Jaśko, szef wydziału zarządzania kryzysowego w chrzanowskim starostwie. Ma na myśli np. hotele czy motele funkcjonujące w powiecie. Nie jest to jednak jakaś nowa wiedza. Podobną bazę powiat ma od zawsze.

- Każdy samorząd, czy to powiat, czy gmina, ma w swoich zasobach bazy teleadresowe miejsc, które można ewentualnie wykorzystać w różnych sytuacjach kryzysowych. Dotyczy to hoteli, restauracji, ale też sprzętu ciężkiego czy środków transportu. Co jakiś czas te bazy aktualizujemy - przyznaje Jaśko.

Ile więc w tej bazie jest miejsc, które można by udostępnić potencjalnym uchodźcom?

- Nie wiem. Nikt nie wydał polecenia, bym się kontaktował z właścicielami. Nie wiem więc ile, a jeśli tak, to w jakim zakresie byłoby zainteresowanie podobną współpracą - mówi Jaśko.

Czy był więc jakikolwiek sygnał z województwa w sprawie przeprowadzenia przygotowań czy choć inwentaryzacji miejsc, w których można by przyjąć ewentualnych wojennych uchodźców z Ukrainy?

- Pisma żadnego nie otrzymaliśmy – mówi starosta chrzanowski Andrzej Uryga.

Jak uzupełnia Jaśko, był jedynie telefon, by zaktualizować wspomniane bazy, ale ich aktualizacja jest prowadzona na bieżąco.

Tadeusz Jachnicki

tekst promocyjny

eprasa.pl 8e417d3d63

Jak przełamać samotność po izolacji

Przedłużająca się pandemia pokazała, jak trudno jest nam wszystkim poradzić sobie z długotrwałym odosobnieniem. Dlatego chcemy wesprzeć osoby, doświadczające długotrwałej izolacji – mówi Milena Ślusarczyk z Trzebini, 16-letnia uczennica I LO im. Bartłomieja Nowodworskiego w Krakowie, liderka projektu „PodarujMYsie”.

Milena Ślusarczyk

Agnieszka Filipowicz: Do tej pory było o tobie słychać głównie za sprawą sukcesów szachowych, które odnosisz od najmłodszych lat, reprezentując barwy Hetmana Koronnego w Trzebini. Co skłoniło cię, by zaangażować się w działania społeczne?

Milena Ślusarczyk: Zauważyłam w szkole ogłoszenie o olimpiadzie „Zwolnieni z teorii”, w której osoby niepełnoletnie mogą tworzyć własne projekty społeczne. Uczę się w klasie biologiczno-matematyczno-chemicznej. Być może ten fakt stanowił jedną z inspiracji, by zaangażować się w projekt, który zajmuje się problematyką samotności poizolacyjnej. Próbujemy w nim odpowiedzieć na kilka ważnych pytań – co zrobić, by wykorzystywać czas lockdownu lepiej? Jak wpływa na nas pandemiczna sytuacja na świecie? Jak my, młodzi ludzie, możemy pomóc osobom doświadczającym problemów z długotrwałą izolacją?

No właśnie, jak możecie pomóc?

- Na przykład organizując spotkania, aktywizując osoby dotknięte izolacją. Tak możemy przełamać tę poizolacyjną samotność. Ta olimpiada tak naprawdę uczy nas życia.

Czyli czego konkretnie?

- Na przykład organizacji wydarzenia od początku do końca, publicznego wypowiadania się, umiejętności planowania.

Co już zrobiliście podczas realizacji projektu?

- W ramach działań na rzecz projektu podjęliśmy współpracę z hospicjum Alma Spei dla Dzieci. Przez kilka dni, w kolorowych przebraniach, kolędowaliśmy w domach podopiecznych hospicjum. To było dla nas piękne doświadczenie, choć jednocześnie – trudne, bo obciążające psychicznie. Podjęliśmy się też organizacji zajęć w Wojewódzkim Specjalistycznym Szpitalu Dziecięcym im. św. Ludwika w Krakowie. Podobnie było w Warsztatach Terapii Zajęciowej w Chrzanowie i w Chełmku. Wszystko to realizowaliśmy, uwzględniając obowiązujące obostrzenia antycovidowe.

Coś cię zaskoczyło podczas realizacji tego projektu?

- Uświadomiłam sobie, że ludzie długotrwale hospitalizowani odczuwali problem samotności izolacyjnej już wcześniej, jeszcze przed pandemią. To nas uderzyło.

A co cię wzruszyło?

- Największą nagrodą dla nas był uśmiech na twarzach ludzi, zwłaszcza tych małych, chorych dzieciaczków. Doprowadziliśmy do małej, ale jednak znaczącej zmiany, która była dla nich ważna. Jestem szczęśliwa, że mogłam być częścią tego wydarzenia. Serce rosło, gdy patrzyło się na ich uśmiechnięte twarze.

Pewnie te wszystkie spotkania dostarczyły wam – mówię o autorach projektu – wiele emocji, ale i refleksji, czasem smutnej.

- Tak. Za każdym razem towarzyszyła nam refleksja. Zwłaszcza gdy wracaliśmy z hospicjum dla dzieci, chorujących na nieuleczalne choroby. Najważniejsze było jednak niesienie im radości. Jeden uśmiech na twarzy dziecka jest bezcenny – tego się nauczyłam w tym projekcie.

Konkursy na dyrektorów

Gmina ogłosiła konkursy na dyrektorów czterech trzebińskich placówek oświatowych.

Chodzi o SP nr 3, SP nr 5 i SP dla Dorosłych, Przedszkole Samorządowe nr 2 oraz Przedszkole Samorządowe w Bolęcinie. Oferty można składać do Trzebińskiego Centrum Administracyjnego do 15 marca.

(af)

Powstaje nowy blok w Trzebini

16 mieszkań komunalnych będzie w nowym bloku mieszkalnym na os. Gaj. Rozpoczęła się budowa pierwszego z sześciu planowanych tutaj budynków.

FOT. NATALIA FELUŚ

Rozpoczęła się budowa nowego bloku z mieszkaniami komunalnymi na os. Gaj w Trzebini

Początek prac ziemnych przypadł na styczeń, według planu budowa ma zakończyć się 22 października tego roku. Blok zajmuje działkę przy ul. Jana Pawła II w Trzebini. Ten budynek wielorodzinny będzie miał 16 mieszkań komunalnych. Siedem z nich ma być trzypokojowych i dziewięć dwupokojowych. Jeden lokal będzie dostosowany do potrzeb osób niepełnosprawnych. Powierzchnia mieszkań wyniesie od 37,77 mkw. do 48,59 mkw. W planach jest także budowa parkingu przy bloku.

Aktualnie w gminie Trzebinia w projekcie wykazu osób uprawnionych do zawarcia umowy najmu na lokale komunalne znajduje się 11 rodzin. 5 kolejnych złożyło wnioski o przydział mieszkania komunalnego. Przeszły wstępną pozytywną weryfikację UM w Trzebini, czekają jeszcze na zaopiniowanie przez Społeczną Komisję Mieszkaniową.

Docelowo takich budynków na os. Gaj ma być w sumie sześć. We wrześniu 2021 roku Jarosław Okoczuk podpisał umowę z wykonawcą inwestycji – Władysławem Korlackim, właścicielem Przedsiębiorstwa Wielobranżowego „Monterin” z Katowic. Zadanie to realizowane jest w formule „zaprojektuj i wybuduj”. W przetargu wystartowały cztery firmy.

Jak podaje Urząd Miasta Trzebini, wybrano najtańszą ofertę, złożoną właśnie przez Przedsiębiorstwo Wielobranżowe „Monterin” z Katowic. Firma ta pracowała już na terenie gminy Trzebinia - odpowiadała za budowę nowej sali gimnastycznej przy Szkole Podstawowej w Myślachowicach. Na swoim koncie ma również m.in. remonty licznych urzędów pocztowych, remont części budynku Wydziału Biologii i Ochrony Środowiska czy Wydziału Nauk Ścisłych i Technicznych Uniwersytetu Śląskiego.

Całość inwestycji to koszt 3 385 000 zł. Budynek mieszkalny dofinansowany jest kwotą 2,5 mln zł ze środków rządowego Funduszu Inwestycji Lokalnych.

Natalia Feluś

Miejski Zarząd Nieruchomości w Trzebini zarządza budynkami mieszkalnymi, mieszkalno-użytkowymi oraz wolnostojącymi budynkami użytkowymi gminy Trzebinia. Zarządzanie zasobem gminnym:
- 500 lokali mieszkalnych,
- 126 lokali socjalnych,
- 116 lokali użytkowych,
- 37 garaży.

Źródło: mzn-trzebinia.pl

Co to jest mieszkanie komunalne i komu przysługuje?
Mieszkanie komunalne to lokal, który jest własnością gminy. Warunki, jakie muszą zostać spełnione przez potencjalnego lokatora, ustala indywidualnie każda gmina. Najważniejszym kryterium jest sytuacja finansowa, którą obrazuje dochód na osobę w gospodarstwie domowym. Poziom dochodu nie może być zbyt niski ani zbyt wysoki – przy zbyt niskich zarobkach lokatora nie będzie stać na opłacenie czynszu, zaś jeśli zarabia zbyt dużo, to nie kwalifikuje się do otrzymania przydziału na mieszkanie komunalne. Dlatego mieszkania komunalne uznawane są za formę pomocy socjalnej.
Poza dokumentacją niskich dochodów osoba ubiegająca się o mieszkanie komunalne musi rzeczywiście zamieszkiwać daną gminę (czasami sam meldunek nie wystarczy) lub pracować na jej terenie. Poprzez lokale komunalne gmina realizuje misję dotyczącą zaspokajania potrzeb mieszkaniowych wspólnoty samorządowej.
Według danych GUS, każdego roku mniej niż co piąta osoba na liście otrzymuje mieszkanie komunalne.

Źródło: na podstawie Business Insider

Doświetlą Głogową

Na Głogowej w Trzebini (osiedle Krakowska) zrobi się jaśniej. Gmina sfinansuje budowę nowego oświetlenia ulicznego.

Dodatkowe latarnie oświetlą rejon między blokami nr 4 i 6

W rejonie ul. Głogowej staną dodatkowe latarnie, które doświetlą między innymi rejon chodnika między blokami 4 i 6.

- Dzięki tej inwestycji poprawi się bezpieczeństwo przy wejściu na osiedlowy plac zabaw – zwraca uwagę radny Wojciech Hajduk.

Przypomina, że po rozmowach z mieszkańcami zgłaszającymi potrzebę doświetlenia tego fragmentu ulicy łączącego się z drogą krajową, udało się w 2019 roku opracować projekt zadania. Pieniądze na inwestycję zaplanowano w tegorocznym budżecie gminy. W tym miesiącu został ogłoszony przetarg na wykonanie zadania. Oferty można składać do 24 lutego.

(AF)

ogłoszenie

Wyciąg z ogłoszenia o przetargu z dnia 16.02.2022 r.

BURMISTRZ MIASTA TRZEBINI INFORMUJE,

że na tablicy ogłoszeń w siedzibie Urzędu Miasta w Trzebini przy ul. Marszałka Piłsudskiego 14 i ul. Narutowicza 10, na stronie internetowej www.trzebinia.pl oraz w Biuletynie Informacji Publicznej: bip.malopolska.pl/umtrzebinia/, została podana do publicznej wiadomości pełna treść ogłoszenia:

- I przetarg ustny nieograniczony na sprzedaż niezabudowanej działki oznaczonej w operacie ewidencji gruntów - jednostka ewidencyjna Trzebinia – miasto, obręb ewidencyjny Trzebionka, numerem geodezyjnym 672/18 o pow. 0,0779 ha, położonej przy ulicy Kasprzaka w Trzebini, stanowiącej własność Gminy Trzebinia, objętej księgą wieczystą nr KR1C/00044715/7.

Lp	Oznaczenie nieruchomości	Cena wywoławcza	Wysokość wadium	Termin przetargu
1.	Działka nr 672/18 o pow. 0,0779 ha obręb Trzebionka	54.000,00 zł Przedmiotowa sprzedaż zwolniona jest z podatku od towarów i usług na podstawie artykułu 43 ustęp 1 punkt 9 ustawy z dnia 11 marca 2004 roku o podatku od towarów i usług.	10.000,00 zł	12.04.2022 r. godz. 9:00

Przetarg odbędzie się w siedzibie Urzędu Miasta w Trzebini – ul. Narutowicza 10, III piętro, pokój nr 30.
Dodatkowe informacje można uzyskać w Wydziale Geodezji i Gospodarki Nieruchomościami - Referacie Gospodarki Nieruchomościami Urzędu Miasta w Trzebini przy ul. Narutowicza 10, II piętro, pokój nr 23, tel. (32) 711 10 69.

eprasa.pl 8e417d3d63

Nowy plan dla osiedla Południe

Chrzanowski TBS ma wybudować blok mieszkalny przy Kalinowej na osiedlu Południe. To oznacza, że w tym przypadku protesty niewiele dały.

Ten temat wrócił ostatnio przy okazji prezentowania założeń do projektu planu zagospodarowania przestrzennego dla tej części Chrzanowa.

- Na razie chodzi o 124 ha terenu, który ciągnie się od osiedla Niepodległości do ul. Pogorskiej – mówi burmistrz Robert Maciaszek.

Dokument, po wcześniejszych konsultacjach i publicznym wyłożeniu, powinien zostać uchwalony w sierpniu lub wrześniu.

W przygotowaniu jest również plan zagospodarowania dla dalszej części osiedla Południe, od Pogorskiej w stronę Borowca.

TBS MA BUDOWAĆ BLOKI...

Ważna w całym planie zagospodarowania dla osiedla Południe wydaje się lokalizacja nowego bloku w rejonie Kalinowej. Obecnie jest wydana decyzja o warunkach zabudowy (wuzetka) dla 2-3 obiektów liczących w sumie od 80 do 100 mieszkań na gruncie o powierzchni nieco ponad jeden hektar.

Nieruchomość ta miała być przekazana do spółki Społeczne Inicjatywy Mieszkaniowe „Zagłębie" z siedzibą w Sosnowcu, którą Chrzanów współtworzy z innymi gminami śląskimi. Tak, jak to się stało końcem stycznia z ok. 35-arową działką u zbiegu ul. Mieszka I (naprzeciwko bloku nr 15) i ul. Zielonej. Ostatecznie jednak burmistrz Maciaszek zadecydował, że blok przy Kalinowej będzie budować TBS.

... A SPÓŁDZIELNIA PARKINGI

- Dzisiaj jest już możliwość prawna, żeby TBS budował mieszkania z opcją dojścia do własności – zastrzega.

- Cieszę się, że powstają budynki deweloperskie, ale w Chrzanowie nadal jest głód mieszkaniowy, jeśli chodzi o lokale na wynajem. Rolę takiego buforu pełni TBS. Teraz mamy dobre wyniki finansowe i jesteśmy w stanie zaciągnąć kredyt – zapewnia Ilona Morawska-Ptasińska, prezes Towarzystwa Budownictwa Społecznego w Chrzanowie.

W grę wchodzi też współpraca z Powszechną Spółdzielnią Mieszkaniową, która chciałaby w rejonie Kalinowej i Pogorskiej wykonać miejsca postojowe dla swoich lokatorów. Wspólny dojazd do nowego bloku i parkingów prowadziłby od Pogorskiej.

- To są działki w użytkowaniu wieczystym spółdzielni. Rzeczywiście, jesteśmy zainteresowani, żeby powstały parkingi w pobliżu istniejących bloków spółdzielczych – potwierdza Kamil Rembiecha, prezes zarządu PSM.

REKREACJA PRZY KOŚCIELNEJ

Jednocześnie burmistrz oświadczył, o czym już wzmiankowaliśmy w poprzednim wydaniu „Przełomu", że definitywnie odstępuje od pomysłu budowy bloku z mieszkaniami na wynajem przy Kościelnej na osiedlu Południe. Przypomnijmy, że były przymiarki, aby tamtejsze 33 ary zielonego terenu wnieść aportem do TBS-u, który następnie starałby się o pieniądze na tę inwestycję.

W planie zagospodarowania przestrzennego tamtejsza łąka ma figurować jako „zieleń urządzona" z infrastrukturą sportowo-rekreacyjną (np. boisko orlik, plac zabaw).

- Nasze działania zostały już tak rozpędzone, że obecnie nie da się ich zatrzymać. Przy Kościelnej musi powstać park, który zostanie nazwany imieniem lokalnych bohaterów (Waleria i Józef Trębaczowie z Kościelca – dop. aut.) - stwierdza Andrzej Palian, działający w grupie społecznej, walczącej o pozostawienie zieleni przy Kościelnej.

- Myślę również o młodych małżeństwach, bo chcę to miasto rozwijać, a nie zwijać – ripostuje burmistrz Robert Maciaszek.

FOT. ŁUKASZ DULOWSKI

Burmistrz Robert Maciaszek prezentuje wstępny projekt nowego planu zagospodarowania przestrzennego dla części osiedla Południe

ZABUDOWA JEDNORODZINNA

I jeszcze jedna ważna rzecz w planie zagospodarowania przestrzennego. Między ul. Powale, Szpitalną i Chechlaną znajdują się hektary dzikich łąk, w dużej mierze należących do prywatnych osób, które w planie będą przeznaczone pod budownictwo jednorodzinne.

Plan ma też ułatwić wykonanie ścieżki pieszo-rowerowej wzdłuż rzeki Chechło, od Pogorskiej do Borowcowej. Obecnie jest sporządzany projekt tej inwestycji.

Łukasz Dulowski

MOIM ZDANIEM

Sztuka panowania nad umysłami

ŁUKASZ DULOWSKI

Przy okazji wstępnej prezentacji założeń do projektu planu zagospodarowania przestrzennego dla części osiedla Południe w Chrzanowie mieliśmy ciekawą sytuację socjotechniczną. Niektórzy naukowcy definiują socjotechnikę jako sztukę zdobywania władzy nad umysłami.

W ostatnich miesiącach przez Chrzanów przetoczyła się fala protestów w związku z różnymi pomysłami na budowę kolejnych bloków na osiedlach, czyli przeciwko zagęszczaniu istniejącej zabudowy. Chyba najgłośniejsza sprawa dotyczyła łąki przy Kościelnej na Południu.

Burmistrz Robert Maciaszek, odstępując od tego zamiaru, stwierdził w którymś momencie, że „pierwszy głód mieszkaniowy gmina zaspokoiła". A to ciekawe, bo gmina nie wybudowała jeszcze ani jednego bloku. Padły jednak wyliczenia inwestycji deweloperskich i planowanych przy udziale gminy. Mogliśmy więc usłyszeć o 176 mieszkaniach DOMBUD-u przy Partyzantów i 211 przy Leśnej (ta sama spółka rozpoczęła ich budowę), następnie 63 mieszkaniach w obiektach wielorodzinnych na Borowcu, 48 mieszkaniach ELEWAX-u przy Kościelnej, ponadto o budynku usługowo-mieszkalnym przy Joselewicza. Jak sobie to zsumujemy, to mamy na dzisiaj już oddanych lub będących w budowie ponad pół tysiąca mieszkań. Do tego burmistrz dołożył inwestycje przy udziale gminy: 66 projektowanych lokali w bloku przy Zielonej i Mieszka I na osiedlu Północ, ponad 40 mieszkaniach komunalnych w bloku przy Szpitalnej, realizowanych przez MZZK. W grę wchodzi też ekodzielnica z 200 mieszkaniami na wynajem przy Kusocińskiego plus ok. 100 lokali przy Kalinowej na osiedlu Południe. W efekcie mamy jakieś tysiąc mieszkań na przestrzeni 2-3 lat. Jest progres? No jest! I to jaki! W tej sytuacji rzeczywiście nie ma potrzeby stawiania gminnego bloku na łące przy Kościelnej. Na koniec konkluzja burmistrza: „Nawet ja jako hurraoptymista wierzący cały czas, że Chrzanów ma szanse zatrzymać negatywne trendy, zaczynam powoli zwalniać tempo w tym kontekście, żebyśmy nie przegrzali, żebyśmy nie przesadzili z ilością mieszkań, które wypuścimy w tak krótkim czasie". Pozostaje pogratulować i trzymać kciuki.

Przymiarki do sygnalizacji pod Lidlem

Co jakiś czas powraca jak bumerang temat poprawy bezpieczeństwa na skrzyżowaniu Pogorskiej, Chechlanej i wyjazdu spod Lidla w Chrzanowie.

Ostatnio o tej sprawie przypomnieli radni: Paweł Szczypta i Ryszard Kosowski.

- Narasta tam liczba kolizji i wypadków – twierdzi Kosowski. Postuluje, żeby burmistrz Chrzanowa, starosta i przedstawiciele Lidla dogadali się w zakresie np. budowy ronda. Przypomnijmy, że Pogorska to droga powiatowa, Chechlana – gminna, a sam wyjazd spod Lidla to droga wewnętrzna należąca do właściciela tej sieci marketów.

Burmistrz Robert Maciaszek informuje, że rozmawiał na ten temat ze starostą Andrzejem Urygą i dyrektorem PZD. Relacjonuje, że rondo nie wchodzi grę. Na razie plan jest taki, żeby na opisywanym skrzyżowaniu wykonać sygnalizację świetlną i ewentualnie poszerzyć Pogorską na łukach tej drogi.

FOT. ŁUKASZ DULOWSKI

Widoczny na zdjęciu kierowca grafitowego peugeota, wyjeżdżający spod chrzanowskiego Lidla, powinien ustąpić pierwszeństwa wszystkim innym pojazdom

Radny Tomasz Brożek dopytuje, czy nie lepiej poprowadzić wyjazd spod Lidla na ul. Harnes i dalej do Pogorskiej.

- Nie jest to możliwe, ponieważ na działce między Lidlem a ul. Harnes będzie powstawał obiekt usługowy. Ta inwestycja jest w trakcie projektowania – mówi burmistrz Maciaszek.

Przypomnijmy, że wyjeżdżając z parkingu przy Lidlu na ul. Pogorską mamy widoczną na zdjęciu tabliczkę informującą o końcu drogi wewnętrznej. To oznacza, że powinniśmy ustąpić pierwszeństwa wszystkim innym pojazdom. Nie tylko tym, które poruszają się główną drogą – ul. Pogorską, ale również stojącym po przeciwnej stronie, na Chechlanej.

(ŁD)

eprasa.pl 8e417d3d63

Ludzie chcieli kanalizacji, ale się nie podpinają

Pracownicy Wodociągów Chrzanowskich przygotowują się do modernizacji oczyszczalni ścieków w Libiążu. Planują także w gminie rozbudowę sieci kanalizacyjnej i przebudowę sieci wodociągowej. O szczegółach opowiada Szymon Wyrwik, dyrektor ds. technicznych.

Łukasz Dulowski

Szymon Wyrwik

Marek Oratowski: W tym roku planujecie dużą inwestycję w Libiążu. Jaki będzie jej zakres?

Szymon Wyrwik: Inwestycję realizujemy według potrzeb. Oczywiście chcielibyśmy ich przeprowadzać zdecydowanie więcej, ale mamy ograniczone możliwości finansowe. Co roku przebudowujemy sieć wodociągową i kanalizacyjną. W tym roku w gminie Libiąż najbardziej kosztowna jest dla nas kompleksowa modernizacja oczyszczalni ścieków przy Sanitarnej. Obiekt pochodzi z lat sześćdziesiątych i mimo przeprowadzonego w 1997 roku remontu, zarówno budynków, jak i budowli oraz całej technologii, jest mocno wyeksploatowany. Praktycznie na miejscu istniejącej oczyszczalni powstanie nowa. Przebudowa musi zostać przeprowadzona, bo od początku 2024 roku będziemy posiadali nowe pozwolenie wodno-prawne. Kryteria w nim zawarte zostaną zaostrzone pod względem oczyszczania ścieków. Z kosztorysu wynika, że inwestycja ma kosztować około 14 milionów złotych. Dostaliśmy na nią pożyczkę w wysokości 10 milionów złotych z Narodowego Funduszu Ochrony Środowiska i Gospodarki Wodnej w Warszawie. Ogłosiliśmy przetarg i liczymy, że zostanie rozstrzygnięty na przełomie marca i kwietnia. Zakładany czas realizacji to półtora roku. Pamiętajmy, że nowoczesna oczyszczalnia to czyste środowisko oraz brak uciążliwości zapachowych.

Jakie są szanse na to, że kolejne rejony Libiąża, Żarek i Gromca zostaną skanalizowane?

- Wczesną wiosną chcemy kontynuować przebudowę kanalizacji kolektora głównego w ulicy Gromieckiej w Libiążu. W ubiegłym roku zmodernizowaliśmy 400 metrów starego kanału, w tym kosztem 400 tysięcy złotych wykonamy kolejne 200 metrów. Przystąpimy także do budowy kanalizacji w ulicach Spokojnej i Brzozowej, na co dostaniemy 50-procentowe dofinansowanie z gminy. Przygotowujemy się także do przebudowy 800-metrowego odcinka sieci wodociągowej przy ulicy Jazdówka, na co wydamy 300 tysięcy złotych. A także 200-metrowego fragmentu wodociągu przebiegającego w ulicy Pogodnej za 100 tysięcy złotych. Zleciliśmy wykonanie projektu budowy kanalizacji w ulicy Jaworowej. Do roku powinna być gotowa.

Szkoda, że nie udało się skoordynować prac, bo przecież powiat wyremontował niedawno ulicę Jaworową.

- Niestety, najpierw kładzie się asfalt, a potem myśli o kanalizacji, co jest według mnie dużym błędem.

Skupiliśmy się na Libiążu. Jednak mieszkańcy obu sołectw także czekają na kanalizację. Zwłaszcza w Żarkach ten temat był wielokrotnie omawiany na zebraniach wiejskich.

- Gmina Libiąż przygotowała projekty budowy kanalizacji sanitarnej, m.in. w ulicach Krakowskiej, Górników, Kościuszki i Okulickiego w Żarkach. Ma to kosztować ponad 4 miliony złotych. Gmina planuje także skanalizowanie Spokojnej, Żniwnej, Kazimierza Wielkiego, Floriańskiej, Jazdówka i Jagiełły w Libiążu na sumę ponad 3 milionów złotych. Te zadania zostaną zgłoszone do dofinansowania z Polskiego Ładu przez Związek Międzygminny Gospodarka Komunalna w Chrzanowie. Drugi nabór trwa do końca lutego. Z tego, co wiem, będą preferowane m.in. inwestycje z zakresu gospodarki ściekowej. Niestety, to że skanalizujemy jakiś rejon i to za naprawdę duże pieniądze nie oznacza, że wszyscy mieszkający tam podepną się do sieci. Ten problem występuje na przykład na ulicach Kolorowej i Batorego w Libiążu.

Ale przecież na etapie planowania inwestycji ci mieszkańcy składali wstępne deklaracje, że się podłączą.

- Tak, ale nie są one w żaden sposób wiążące. W zasadzie nie można nikogo przymusić do podpięcia się, jeśli ma przydomową oczyszczalnię ścieków. Jednak gdy ktoś korzysta z szamba, a jest wybudowana kanalizacja, to zgodnie z uchwałą libiąskiej rady miejskiej, wydaną na podstawie Ustawy o utrzymaniu porządku i czystości w gminach, taki obowiązek już jest. Trudno go jednak wyegzekwować. Przedstawiciele związku międzygminnego w imieniu gminy prowadzą kontrole takich niepodłączonych posesji. Mamy wiedzę, ile kto pobiera wody. Taką samą ilość powinien odprowadzać w ściekach z szamba. Gdy ktoś pobiera 10 metrów sześciennych wody, a wywozi trzy, to definitywnie coś kombinuje. Na przykład ma nieszczelny zbiornik. I wtedy podczas kontroli grozi mu kara administracyjna. Dlatego chciałem zaapelować do mieszkańców mających możliwość podłączenia się do kanalizacji, by to zrobili. Nie tylko ze względu na ochronę środowiska, ale także z prostej ekonomii. Wywiezienie 1 metra sześciennego szamba to koszt 30-40 złotych. Tymczasem odprowadzenie ścieków do kanalizacji to koszt 8 złotych. Rachunek jest prosty.

Jak to trzeba załatwić?

- Podłączenie jest prostym procesem. Wystarczy zwrócić się do nas o wydanie warunków technicznych. Wniosek można pobrać i złożyć elektronicznie. Oczywiście, trzeba sfinansować przyłącze. Średni koszt budowy przyłącza to 300-500 złotych za metr. Często jednak nie jest to aż taka duża odległość, by ta kwota była jakaś ogromna. Można to zrobić nawet samemu, przez wykonanie wykopu i umieszczenie w nim rury z odpowiednimi spadkami. Czasem to, że ktoś się nie podłączył wynika z braku zgody na przejście przez działkę sąsiada. Takich spornych spraw nie brakuje.

MOIM ZDANIEM

Libiąż – ciekawe miejsce na ziemi

MAREK ORATOWSKI

Nic tak nie wyróżnia miasta, jak mieszkańcy, którzy zapisali się czymś wyjątkowym. I zaistnieli także poza rodzinną miejscowością, robiąc w swoim fachu wiele niezwykłych rzeczy. W dziedzinie kultury taką rozpoznawalną postacią jest choćby artysta malarz, rysownik, rzeźbiarz i reżyser Andrzej Lichota. W Libiążu urodził się także Jarosław Kisiński, lider Sztywnego Pala Azji, świętujący właśnie 40-lecie działalności artystycznej.

Z Libiąża pochodzi także aktor Marcin Korcz, mieszkający obecnie w Warszawie. Telewidzom jest znany m.in. z roli Michała Kercza w serialu „Rodzina zastępcza", Dagmara w serialu „Przyjaciółki" i Szymona Kmiecińskiego z „Pierwszej miłości".

Z naukowców wymienić można choćby dr hab. Marka Pozzi, zmarłego przed dwoma laty specjalistę z zakresu geologii kopalnianej i środowiska, związanego z Politechniką Śląską. A także Jerzego Litwiniszyna (zmarł w 2000 roku). Był światowej sławy naukowcem, matematykiem, specjalistą mechaniki stosowanej. Przez pewien czas ten specjalista rodem z pobliskiego Tenczynka pełnił funkcję dyrektora technicznego KWK Janina.

Na gruncie religijnym ważną postacią jest biskup Jan Zając, który jest już na emeryturze. Do rodzinnego miasta czuje sentyment i często gości w Libiążu. Jego krewną jest Helena Kmieć, wolontariuszka zamordowana w dalekiej Boliwii. Pewnie już niedługo doczekamy się jej procesu beatyfikacyjnego. Co ciekawe, oboje są honorowymi obywatelami Libiąża.

Ze środowiska medycznego wyrobioną markę ma prof. Marek Harat, światowej sławy neurochirurg. Jest autorem pionierskich w Polsce operacji w leczeniu choroby Parkinsona, mózgowego porażenia dziecięcego, zespołu obsesyjno-kompulsywnego i depresji.

Także na sportowej mapie nie brakuje ludzi związanych z Libiążem. Jak choćby Jacka Cyzio, który zaczynał karierę w Górniku Libiąż, a potem występował m.in. w barwach Legii Warszawa i tureckiego Trabzonsporu.

Choćby ta krótka i niepełna wyliczanka pokazuje, że mieszkańcy Libiąża wcale nie muszą się wstydzić ani mieć kompleksu ludzi z zaścianka. To jak widać miejsce, które może być trampoliną do życiowego sukcesu w różnych dziedzinach, o czym libiążanie powinni pamiętać nie tylko od święta w rodzaju jubileuszu nadania praw miejskich.

KRÓTKO

KULTURA

Makrama w LCK

Libiąskie Centrum Kultury zaprasza na warsztaty makramowe z Olgą Zakordoniec. Zajęcia potrwają 3 - 3,5 godziny. Organizatorzy zapewniają materiały. Koszt wynosi 150 zł od osoby. Zapisy przyjmowane będą do 28 lutego.

MUZYKA

Zaśpiewają dla Helenki

4 i 5 czerwca w Libiążu odbędzie się I Festiwal Piosenki Religijnej „Bogu Dźwięki" im. Helenki Kmieć, wolontariuszki zamordowanej pięć lat temu na misji w Boliwii. Organizują go wspólnie Zespół Szkół Katolickiego Stowarzyszenia Wychowawców oraz Libiąskie Centrum Kultury. Honorowy patronat nad wydarzeniem objął burmistrz Jacek Latko. Festiwal odbędzie się w sali LCK oraz na estradzie plenerowej przy ul. Heleny Kmieć podczas „Rodzinady". Zgłoszenia uczestników przyjmowane są do 15 kwietnia. Regulamin festiwalu i wszystkie niezbędne informacje znajdziecie na www.libiaz.ksw.pl.

GRY

E-sportowcy zagrają o nagrody

W dniach 19-20 marca w domu kultury w Żarkach planowany jest I Amatorski Turniej FIFA 22. „Jeśli uważasz, że jesteś dobrym graczem i potrafisz wygrać z każdym, to ten turniej będzie dla Ciebie idealnym sprawdzianem! Dodatkowo możesz wygrać świetne nagrody rzeczowe oraz Tytuł Mistrza FIFA 22 Chrzanowskiej Ligi e-sportu!" - zachęcają organizatorzy. Zapisać można się na chrzanowskaligaesportu@interia.pl. Limit miejsc wynosi 64, a w rywalizacji mogą uczestniczyć osoby powyżej 13 lat. Wpisowe wynosi 50 zł.

GOSPODARKA KOMUNALNA

Zarządca szuka najemców

Zarząd Mienia Komunalnego w Libiążu ogłosił przetarg na najem pomieszczeń pod fitness w Parku Wodnym Libiąż (krytej pływalni) przy Alei Jana Pawła II. Szuka także chętnego na najem niewielkiego lokalu użytkowego położonego przy ul. 1 Maja w Libiążu, na terenie nowego dworca autobusowego.

ZDROWIE

Nowy sprzęt stanął w przychodni

Do poradni kardiologicznej, działającej w Miejskim Centrum Medycznym w Libiążu, zakupiony został nowoczesny aparat ultrasonograficzny do wykonywania echokardiografii serca. Ułatwi diagnostykę pacjentów.

(MOR)

Do gry o komisariat wkracza poseł

Główna siedziba komisariatu w Libiążu ma zostać zamknięta, a policjanci przeniesieni do Chrzanowa. Z takim scenariuszem nie zgadzają się gminni radni i burmistrz oraz przedstawiciele powiatu. Także poseł Krzysztof Kozik jest zdania, że komisariat powinien zostać w mieście.

Jak już informowaliśmy, decyzję o przenosinach policjantów (prawdopodobnie od 1 marca) podjął komendant wojewódzki, który gościł w Libiążu. Stwierdził, że warunki, w jakich pracują funkcjonariusze w zabytkowym budynku przy ulicy 1 Maja, nie przystają do realiów. Jego decyzję o przenosinach ma zrealizować komendant powiatowy. Ten zapewniał, że bezpieczeństwo w mieście się nie pogorszy, a mieszkańcy będą mogli zgłosić interwencje w punkcie przy stadionie, który ma być czynny od godziny 6 do 22. Jednak te argumenty nie przekonały samorządowców.

„Zgadzamy się, że obecne warunki pracy libiąskich funkcjonariuszy nie przystają do XXI wieku. Pilnie potrzebny jest nowy komisariat. Apelujemy jednak, by do czasu jego wybudowania, zapewnione zostało funkcjonowanie tego istniejącego. Podzielamy stanowisko burmistrza Libiąża Jacka Latki i starosty chrzanowskiego Andrzeja Urygi, że tylko takie rozwiązanie zagwarantuje mieszkańcom gminy Libiąż należyte poczucie bezpieczeństwa" – napisali w swoim stanowisku libiąscy radni.

Ich zdaniem planowane zmiany mogą nie tylko „skutkować wzrostem przestępczości, ale także wydłużonym czasem reakcji policji na zgłoszenie i realnymi utrudnieniami dla mieszkańców w codziennym życiu".

Zapytaliśmy posła Krzysztofa Kozika o jego stanowisko w tej sprawie.

- W Libiążu doszłoby do sytuacji, że w gminie ponad 20-tysięcznej z dużym zakładem pracy mieszkańcy mieliby utrudniony dostęp do policjantów. Nie ukrywam, że liczyłem na decyzję o rozpoczęciu budowy komisariatu. Taka nie została podjęta, więc nie możemy się pozbywać policjantów z miasta. To nie jest dobry kierunek. Musi być całodobowy dostęp do dzielnicowych, dyżurnego i komendanta. Jeśli obecny budynek nie spełnia norm, musimy szybko poszukać innego. Będę o tym rozmawiał w najbliższych dniach z wojewodą. Liczę, że znajdziemy dobre rozwiązanie – podkreśla poseł Krzysztof Kozik.

(RAT)

eprasa.pl 8e417d3d63

Pierwszy krok do rozbudowy podstawówki w Regulicach

FOT. ŁUKASZ DULOWSKI

Istniejący budynek SP w Regulicach można by powiększyć, patrząc od strony al. Jana Pawła II, gdzie jest zielony teren

FOT. UM ALWERNIA

Spotkanie z projektantami w sprawie rozbudowy regulickiej podstawówki

Więcej sal lekcyjnych, nowa jadalnia z kuchnią, biblioteka i czytelnia – to ambitny plan, na który trzeba mieć grube miliony.

Na razie konkrety są takie, że projektanci dostali zlecenie od gminy na wykonanie wizualizacji. Gdy będzie gotowa, ma być przedstawiona m.in. dyrekcji szkoły i radzie rodziców. Według wstępnych założeń, do istniejącego obiektu mogłaby zostać dostawiona nowa część, w której ulokuje się przedszkole (obecnie funkcjonuje po sąsiedzku w starym budynku). Za przeprowadzką przemawia też to, że obecnie maluchy nie posiadają choćby placu zabaw z prawdziwego zdarzenia, a przy podstawówce jest bardzo dobre zaplecze sportowo-rekreacyjne.

W przypadku rozbudowy SP w Regulicach mowa o dwupiętrowym obiekcie od strony rzeki i al. Jana Pawła II.

- W planie jest pięć dodatkowych sal lekcyjnych, nowa jadalnia z kuchnią, biblioteka i czytelnia. Będą osobne wejścia dla szkoły i przedszkola – zastrzegają projektanci.

Ponadto rozważa się parking i aulę z przeznaczeniem na akademie i różne inne uroczystości.

Na tę chwilę nie padają koszty tej inwestycji, ale z pewnością wyniosłyby kilka milionów złotych. Dla porównania wciąż niezakończona rozbudowa SP w Grojcu, gdzie powstała sala gimnastyczna, ale również nowa klatka schodowa i dodatkowe pomieszczenia, pochłonęła ponad 5 mln zł.

Szkołę w Regulicach wybudowano w PRL-u jako jedną z „tysiąclatek". W poprzedniej kadencji główny budynek przeszedł remont, m.in. wymieniono okna, ocieplono ściany, wykonano elewację. Została również przeprowadzona termomodernizacja sali gimnastycznej. Ponadto przy podstawówce jest m.in. boisko do piłki nożnej, bieżnia, plac zabaw. Krótko mówiąc – z zewnątrz obiekt wygląda bardzo dobrze. Gorzej jest w środku. Na przykład w szatni panuje tłok. Ubrania wiszą poupychane na wieszakach. Z kolei stołówka i świetlica to dwa w jednym. Przy całkowicie stacjonarnym nauczaniu, jak mówił na łamach „Przełomu" dyrektor Jarosław Gaweł, było wydawanych ponad sto obiadów, a w stołówce jest 30 miejsc. Nie ulega wątpliwości, że rozbudowa podstawówki w Regulicach jest jak najbardziej potrzebna. Będzie jednak dobrze, jeśli w tej kadencji uda się wykonać pełną dokumentację.

Łukasz Dulowski

KRÓTKO

REGULICE

Pieniądze na Jana Pawła II

Jest szansa, że w tym roku zostanie wykonana dalsza modernizacja jednej z głównych dróg przebiegających przez Regulice.

Gmina dostanie na ten cel 1 mln 759 tys. zł z Rządowego Funduszu Rozwoju Dróg. Jest to 60 proc. wartości całego projektu oszacowanego na 2,9 mln zł.

W poprzedniej kadencji wyasfaltowano odcinek od skrzyżowania z Chrzanowską (centrum wsi) do źródełka. Teraz chodzi o położenie nowej nawierzchni od źródełka do połączenia z Tęczyńską. Zakres prac obejmuje także chodniki, odwodnienie drogi i oświetlenie.

ALWERNIA

Ścieżka na cmentarz

Wykonanie takiej inwestycji, służącej też celom rekreacyjnym, zapowiada powiatowy zarząd dróg.

Ścieżka miałaby biec od ul. Garncarskiej, a jest to szosa powiatowa, do cmentarza komunalnego w Alwerni. O jej wykonanie zawnioskowała radna powiatowa Zofia Gniewek z Grojca.

Ścieżka ma być oddalona od ruchliwej drogi i prowadzić przez las. Cmentarz znajduje się obok serpentyn na tzw. Łysą Górę.

(DD)

Walka przybiera różne kształty

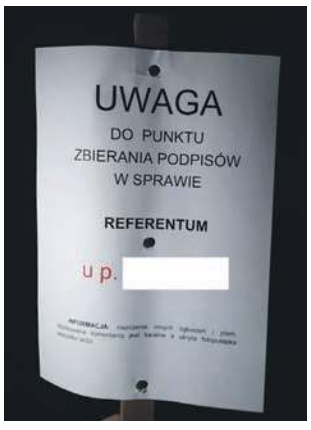

Tabliczki informujące, kto zbiera podpisy w sprawie referendum dotyczącego odwołania burmistrza, pojawiły się w gminie.

Tyle tylko, że nie umieścili ich członkowie grupy, która zainicjowała zamiar przeprowadzenia referendum. Znalazły się m.in. niedaleko posesji osób zaangażowanych w akcję zbierania podpisów i być może mają służyć ich „napiętnowaniu". Jak widać, przedreferendalna walka przybiera różne kształty.

(łuk)

Uchwały z inicjatywy mieszkańców

W czwartek, 24 lutego, radni zagłosują m.in. w sprawie uchylenia uchwał z 2020 r. dotyczących zmiany studium uwarunkowań i kierunków zagospodarowania przestrzennego, co ma wstrzymać budowę parku rozrywki w Brodłach.

Jest to inicjatywa obywatelska, pod którą podpisało się 324 mieszkańców. Inicjatorzy uchylenia tych uchwał argumentują m.in, że w majowej ankiecie 27 proc. mieszkańców całej gminy stwierdziło, że nie chce mieszkać w sąsiedztwie parku rozrywki.

W grę wchodzi też uchylenie uchwały dotyczącej budowy drogi Wola Filipowska – Zator. Oczywiście, chodzi o fragment przebiegający przez gminę Alwernia, m.in. w sąsiedztwie planowanego parku rozrywki w Brodłach.

Przypomnijmy, że na sesji 28 grudnia 8 radnych zgłosiło projekt uchwały intencyjnej sprzeciwiającej się budowie tej drogi m.in. przez Regulice, sugerując jej przebieg po wschodniej stronie gminy, przez Brodła. To: Jarosław Łukasik z Regulic, Dawid Knapik z Regulic, Radosław Świerguła z Alwerni, Henryk Kędziora z Kwaczały, Edward Majchrowski z Poręby Żegoty, Jerzy Kulczyk z Nieporazu, Jolanta Kuciel z Kwaczały, Jolanta Drabiec z Alwerni. Ta propozycja, popierana przez burmistrz Beatę Nadzieję-Szpilę, została wówczas przegłosowana przez większość radnych.

Niezadowoleni mieszkańcy utworzyli Stowarzyszenie „Wokół Nas" oraz ostro krytykują lokalną władzę na facebookowej grupie „NIE dla nowej koncepcji budowy drogi Węzeł Rudno-Alwernia-Zator", liczącej już ok. 1 300 osób. Podkreślają m.in., że ruchliwa trasa ma przebiegać w sąsiedztwie rezerwatu Dolina Potoku Rudno i Obszaru Natura 2000, co zdegraduje bezcenną przyrodę.

(low)

Rudery przy Rynku w Alwerni

Jeden z narożników wygląda tak, jakby trafił tutaj pocisk. Z tygodnia na tydzień, z miesiąca na miesiąc jest coraz gorzej.

Ostatnio zawaliły się kolejne części zrujnowanych obiektów, na co z pewnością miały wpływ silne wichury. Mieszkańcy relacjonują, że teren został na nowo, doraźnie ogrodzony. Chodzi o budynki w zachodniej pierzei. To resztki drewnianego domu podcieniowego z 1791 r. Przylega do nich, usytuowany w samym narożniku, murowany pierwszy urząd pocztowy z XIX w. Dachy ściągnięto w 2017 r., bo zagrażały bezpieczeństwu przechodniów i kierowców. Już wtedy te nieruchomości nie figurowały w małopolskim rejestrze zabytków. Należą do osób prywatnych.

Urząd Miejski w Alwerni powinien tę sprawę dokładnie rozeznać, aby w miarę możliwości wpłynąć na całkowite uporządkowanie tego terenu. Nie chodzi tylko o kwestie estetyczne, ale przede wszystkim o bezpieczeństwo.

(ŁD)

FOT. ŁUKASZ DULOWSKI

Tak wyglądał narożnik Rynku i ul. Korycińskiego w Alwerni w 2017 r.

FOT. ŁUKASZ DULOWSKI

Tak jest dzisiaj

eprasa.pl 8e417d3d63

Turyści i czarownice mają wrócić na Lipowiec

Drugi rok pandemii nie był dla Muzeum w Wygiełzowie tak fatalny pod względem frekwencji jak ten pierwszy. Do najlepszych lat sporo jednak brakuje. I to nie tylko z powodu koronawirusa.

Muzeum Nadwiślański Park Etnograficzny w Wygiełzowie i Zamek Lipowiec przez wiele lat odwiedzało regularnie przeszło 70 tys. ludzi rocznie. Ten próg frekwencyjny udało się osiągnąć jeszcze w 2019 r. Potem było znacznie gorzej.

PANDEMICZNA KATASTROFA

Rok 2020 okazał się dla muzeum istną katastrofą frekwencyjną. W ciągu dwunastu miesięcy skansen i zamek odwiedziło łącznie raptem 17 tys. osób. To efekt pandemii koronawirusa i związanych z nią restrykcji. Park etnograficzny przez pewien czas musiał być zamknięty. Nie zostały też zorganizowane żadne z zaplanowanych imprez i wydarzeń kulturalnych. Do tego znacznie pogorszył się stan zamku Lipowiec. Wskutek destrukcji murów kamienie zaczęły spadać na dziedziniec. W efekcie zamek był otwarty tylko od stycznia do połowy marca.

W ubiegłym roku średniowieczna twierdza nie została ponownie udostępniona zwiedzającym. Pandemia koronawirusa też nie ustąpiła, ale ograniczenia z nią związane nie były już tak rygorystyczne. W sezonie letnim udało się w skansenie zorganizować kilka dużych imprez.

- Mimo że otwarty był właściwie tylko przez pół roku, to odwiedziło go ponad 37 tysięcy osób, co jest dobrym wynikiem – mówi Marek Bębenek, dyrektor Muzeum w Wygiełzowie.

Liczy, że w tym roku w skansenie odbędą się wszystkie zaplanowane wydarzenia kulturalne, co wpłynie na wzrost frekwencji, a co za tym idzie - wpływy ze sprzedaży biletów.

Podobnie jak w przypadku Lipowca, który już od prawie dwóch lat pozostaje zamknięty. To też ma się zmienić w tym roku.

FOT. MICHAŁ KORYCZAN

Zamek Lipowiec

PROJEKT ZASTĘPCZY

Przypomnijmy, że średniowieczna perła ziemi chrzanowskiej zachowana jest w stanie trwałej ruiny. Ostatnie prace konserwatorskie przeprowadzone były tutaj w latach 60. ubiegłego wieku. Siarczyste mrozy oraz ogromne opady deszczu odciskają piętno na twierdzy. W 2011 r. Lipowiec zaczął się rozpadać. Część zamku, w tym wieża z tarasem widokowym, dwukrotnie była zamykana dla turystów na kilka tygodni. Kolejne lata tylko pogłębiły problem.

Od dawna wiadomo, że zamek wymaga kompleksowej renowacji. Zgodnie z opracowaną kilka lat temu koncepcją potrzeba 8-9 mln złotych, chociaż przy dzisiejszych realiach cenowych niezbędne wydaje się kilkanaście, a może nawet kilkadziesiąt milionów. W planach było m.in. pokrycie części pomieszczeń drugiego piętra zielonymi stropami, a kaplicy szklanym sufitem. Odbudowane miało być sklepienie pomiędzy kaplicą a skarbcem.

Fundusze przeznaczane przez władze wojewódzkie na prace restauracyjne na Lipowcu były niewystarczające. Ograniczenie zakresu robót niewiele dało, bo ogłaszanych przetargów nie udało się rozstrzygnąć. Oferty były zdecydowanie droższe niż możliwości finansowe muzeum.

Na tegoroczne prace zabezpieczające urząd marszałkowski przeznaczył 1,2 mln zł.

- Trudno z pozycji zlecającego prace prosić o dodatkowe pieniądze, skoro od siedmiu lat nie potrafiliśmy wykorzystać tego, co mamy – mówi Marek Bębenek, stojący na czele muzeum od stycznia 2020 r.

WIEDŹMY, TEATR I OPERA

Aby wykorzystać wreszcie fundusze, przygotowany został projekt zastępczy, obejmujący zakres prac, na który stać w tym momencie muzeum.

Zakres robót ma objąć m.in. prace budowlano-konserwatorskie na elewacji oraz koronie wieży, wymianę jej tarasu, balustrad, drabiny i schodów na nią prowadzących, konserwację działobitni i murów zamkowych, rekonstrukcję nadproży i otworów okiennych dziedzińca, a także roboty budowlane i konserwatorskie w wartowni.

Przetarg został ogłoszony pod koniec ubiegłego roku. Prawdopodobnie jeszcze w tym tygodniu powinniśmy poznać jego rozstrzygnięcie.

Jak mówi dyrektor, prace na zamku miałyby się rozpocząć w połowie marca. Zabytek miałby być udostępniany zwiedzającym etapowo. Jest szansa, że w czerwcu turyści będą mogli wejść na teren podzamcza. Z kolei we wrześniu lub październiku na dziedziniec oraz zamkową wieżę.

Niewykluczone więc, że po wielu latach przerwy na Lipowiec powróci „Zlot wiedźm i czarownic", czyli sztandarowa impreza babickiego ośrodka kultury.

Miałaby się ona odbyć na podzamczu, gdzie w przyszłości mają być organizowane wydarzenia teatralne i operowe.

Ilu turystów odwiedziło Muzeum w Wygiełzowie Zamek Lipowiec

2021 r.	0
2020 r.	1 435
2019 r.	23 402
2018 r.	27 250
2017 r.	28 452
2016 r.	36 252
2015 r.	32 065

Skansen w Wygiełzowie

2021 r.	37 435
2020 r.	15 633
2019 r.	48 370
2018 r.	48 827
2017 r.	49 382
2016 r.	51 500
2015 r.	45 331

Michał Koryczan

KRÓTKO

ZAGÓRZE

Sztuczna trawa przy Wieczystej

Do wtorku, 1 marca przyjmowane są oferty na wykonanie dokumentacji budowy boiska piłkarskiego ze sztuczną nawierzchnią wraz z infrastrukturą techniczną w Zagórzu.

Zgodnie z planem, na terenie ośrodka sportowego przy ul. Wieczystej miałoby powstać oświetlone boisko oraz dwa obiekty kontenerowe na szatnie i sanitariaty, a także parking.

GMINA

Co chcą z Polskiego Ładu

Dwa wnioski zamierza złożyć gmina Babice o dofinansowanie w ramach programu Polski Ład. Pierwszy na modernizację ujęć wody oraz sieci wodociągowej, a także budowę dodatkowego ujęcia.

Drugi wniosek natomiast na budowę Punktu Selektywnej Zbiórki Odpadów Komunalnych, który ma powstać na nieruchomości w rejonie szosy prowadzącej z Babic do Mętkowa (przedłużenie ul. Wyszyńskiego). Tam również mają się znaleźć pomieszczenia administracyjne Gospodarki Komunalnej w Babicach.

Wójt liczy, że budowa rozpocznie się we wrześniu lub październiku i na początku 2023 roku punkt zostanie oddany do użytku. Obecnie PSZOK dla mieszkańców Babic znajduje się w Krakowie.

Wakacyjne wyburzanie na placu Mogielnickiego

Stare obiekty handlowe w centrum Babic powinny wreszcie zniknąć z powierzchni ziemi. W ich miejscu staną nowoczesne pawilony.

Na placu u podnóża zabytkowego kościoła handlowcy prowadzili swój biznes od kilkudziesięciu lat.

Początkowo wszyscy dzierżawili należące do gminy grunty, na których postawili pawilony handlowe. Kilkanaście lat temu pojawiła się możliwość kupna wspomnianych działek. Skorzystały z niej dwie osoby. Pozostałe uznały, że ceny są zbyt wygórowane lub po prostu nie były zbytnio zainteresowane. Zgodnie z umową dzierżawy, handlowały w swoich lokalach stojących na gminnym gruncie.

Tymczasem w związku z rewitalizacją wsi gmina uznała, że teren, gdzie mieszczą się pawilony handlowe, powinien zmienić wygląd. Rozpoczęły się rozmowy samorządowców z przedsiębiorcami na temat modernizacji obiektów.

Ponieważ nie udało się dojść do porozumienia, zapadła decyzja, że gmina sama zajmie się przebudową placu i pawilonów handlowych. Obiekty zostaną wyburzone, a w ich miejscu staną nowe. Dzierżawcom nie do końca podobało się, że zniknie to, co wybudowali za swoje pieniądze. Wyjścia jednak nie ma.

Jak mówi wójt Radosław Warzecha, ludzie musieli mieć świadomość, że jeśli grunt do nich nie należy, to w pewnym momencie właściciel może zażądać doprowadzenia działki do stanu pierwotnego.

W lutym ubiegłego roku dzierżawcy przekazali klucze urzędnikom i biznes na działkach gminnych się skończył.

W miejsce istniejących budynków handlowych mają powstać nowe pawilony. Będą większe, nowocześniejsze i podłączone do kanalizacji. Dodatkowo powstanie też toaleta publiczna. Na tę inwestycję gmina ma otrzymać 3,2 mln zł z programu Polski Ład.

Jak mówi Radosław Warzecha, w najbliższych miesiącach ma być gotowa dokumentacja, kosztorys i pozwolenie na budowę. Do połowy maja musi zostać ogłoszony przetarg. W innym przypadku przepadnie dofinansowanie. Przypomnijmy, że w przypadku prywatnych działek pieniądze muszą wyłożyć ich właściciele.

FOT. UDOSTĘPNIONE PRZEZ URZĄD GMINY W BABICACH

Wizualizacja części handlowej placu Mogielnickiego

Wójt zakłada, że w wakacje rozpocznie się wyburzanie istniejących obiektów handlowych, a na jesieni 2023 r. nowe pawilony będą już gotowe.

(MK)

eprasa.pl 8e417d3d63

30 LAT PRACY W TERENIE

Bywało, że nocami po wsiach goniły watahy psów. Ludzie się bali – o początkach pracy w straży miejskiej w Krzeszowicach opowiada komendant Janusz Mitka.

Ewa Solak: Pamięta pan, co sprawiło, że zdecydował się pan zostać strażnikiem miejskim?

Janusz Mitka: Zawsze podobał mi się mundur, choć wcześniej nigdy nie miałem doświadczenia w takich działaniach. Pracowałem jako elektroinstalator. Któregoś dnia przeczytałem ogłoszenie, że jest nabór na strażników miejskich. Był 1992 rok, a ówczesny burmistrz Krzeszowic Zygmunt Kuchta właśnie powołał do życia nową formację. Postanowiłem spróbować, bo wydało mi się to ciekawym wyzwaniem. Na cztery miejsca było sześciu kandydatów. Pojechaliśmy na egzaminy. Zdałem i mnie wybrano. Komendantem został wtedy Ryszard Mazur.

Te 30 lat pracy pana nie zniechęciło?

- Nie, choć faktycznie trzeba mieć do tej pracy odpowiednie predyspozycje. Przede wszystkim trzeba umieć rozmawiać z ludźmi. Nasze działania pokazały, że jesteśmy jednostką potrzebną i mamy zaufanie mieszkańców.

Wasze działania w pierwszych latach pracy różniły się czymś od tego, co robicie dzisiaj?

- Owszem, wiele się zmieniło. Te pierwsze lata wspominam jako walkę. Walkę między innymi o poprawę stanu sanitarnego w całej gminie, bo w tamtych latach jedynie w części miasta była kanalizacja. Nocne zrzuty ścieków do rzek czy na pola były powszechne. Dziś problemem jest jedynie wpięcie się w kanał. W latach 90. natomiast wyglądało to zupełnie inaczej. Pierwsze patrole prowadzone były z policjantami z Krzeszowic. Czynności administracyjno-porządkowe wykonywaliśmy bez środków łączności, wyposażeni tylko w pałki służbowe, notatniki i długopisy. Dość istotną sprawą były wtedy biegające samopas zwierzęta. Bywało, że nocami po wsiach goniły watahy psów. Ludzie się bali. Z drugiej strony właściciele nie widzieli w tym problemu, bo wychodzili z założenia, że zwierzę musi sobie pobiegać. Obecnie tego typu sytuacji nie ma. Sporadycznie zdarzy się, że jakiś pies urwie się i biega poza ogrodzeniem. Prowadzimy zresztą akcję chipowania zwierząt. W naszym systemie większość z nich jest zewidencjonowana.

Jeśli chodzi o psy, to straż miejska w Krzeszowicach też miała kiedyś owczarka.

- Ramona. Ten pies towarzyszył nam prawie przez osiem lat służby. Jego opiekunem był Witold Hrabia. Owczarek był naprawdę silnym zwierzęciem. Potrafił przewrócić i obezwładnić silnego mężczyznę. Był szkolony do patrolowania i obrony. Co rok przechodził testy sprawnościowe, brał udział w akcjach poszukiwawczych i udało mu się nawet odnaleźć zaginionego mężczyznę. Zmarł wiele lat temu.

Dla straży miejskiej złotym okresem były lata 2008 – 2009, gdy formacja liczyła 10 strażników. Obecnie jest was pięciu.

- Tak, tamten czas był dla nas dość budujący. Pracowaliśmy wtedy przez siedem dni w tygodniu 24 godziny na dobę. Oprócz mężczyzn w naszych szeregach była również kobieta: Ewa Łoboś. Redukcja zatrudnienia nastąpiła w 2015 r.

W roku 2008 w gminie zaczęto instalować monitoring, a strażnicy mieli być jego operatorami. Wkrótce z czterech kamer zrobiło się osiem, a dziś jest ich w mieście 19.

- Monitoring jest systematycznie rozbudowywany. Obraz z kamer przechowujemy przez 30 dni, a podgląd online wysyłany jest do Komisariatu Policji w Krzeszowicach. Zapisy z kamer często są wykorzystywane w sprawach o dewastacje, kradzieże czy w przypadku kolizji drogowych oraz poszukiwania osób. Kiedyś udało się nawet uratować życie osobie, która zasłabła na ulicy. Ponadto monitoring jest niezbędnym narzędziem rejestrującym przebieg zgromadzeń, imprez kulturalnych czy w ogóle życia miasta.

Był też w waszej pracy okres, gdy jednym z zadań było łapanie piratów drogowych na fotoradar.

- Mieliśmy wyznaczonych kilka punktów w gminie, gdzie prowadziliśmy kontrole, dopóki nie zmieniły się przepisy. Obecnie zajmuje się tym Inspektorat Transportu Drogowego. Sądzę, że to było jedno ze skuteczniejszych działań wpływających na bezpieczeństwo w gminie.

Dużym wydarzeniem dla was był zakup samochodu.

- Dzisiaj zakup samochodu to nie to, co kiedyś. Pierwszym pojazdem był peugeot partner. Otrzymaliśmy go w 2008 r. Wcześniej musieliśmy korzystać z prywatnych samochodów lub komunikacji publicznej. Po latach służby w 2019 r. dostaliśmy kolejny wóz - opla combo life. Posiada sygnalizację świetlno-dźwiękową, system łączności radiowej i zabudowę dla osób ujętych. Trudno byłoby nam bez niego poruszać po drogach w gminie.

Obecnie wśród waszych zadań jest nie tylko czuwanie nad porządkiem czy kontrola ruchu drogowego. Sporo waszego czasu zajmują ekointerwencje w postaci sprawdzania, czym palą w piecach mieszkańcy.

- Tylko w ubiegłym roku takich ekointerwencji mieliśmy prawie 200. W roku 2020 wykorzystywaliśmy do pomocy drona, sprawdzającego jakość powietrza nad konkretnymi domostwami. Obecnie coraz więcej osób wymienia stare kotły, więc interwencji tego typu jest mniej, ale nadal je prowadzimy.

Oprócz kontroli, wielokrotnie organizowaliście imprezy i akcje dotyczące bezpieczeństwa.

- Staramy się pomagać mieszkańcom, a nie tylko surowo egzekwować prawo. Stąd też cieszące się dużym uznaniem akcje rozdawania jabłek dla potrzebujących, kurs samoobrony dla kobiet czy Turniej Rowerowy tor przeszkód dla uczniów ze szkół podstawowych naszej gminy.

FOT. EWA SOLAK

Janusz Mitka, komendant Straży Miejskiej w Krzeszowicach, przy „szafce wspomnień" z pamiątkami z 30 lat pracy SM

FOT. MARIAN LEWICKI

Pamiątkowe zdjęcie z czasów, gdy Straż Miejska w Krzeszowicach liczyła dziesięć osób. Od lewej: Janusz Mitka, Witold Hrabia, Janusz Kucharski, Ewa Łoboś, Piotr Kruk, Władysław Niechwiej, Andrzej Ryszka, Dominik Kwiatkowski, Robert Kadłuczka i Sławomir Matysik

KRÓTKO

GMINA

Zbiórka dla bezdomnych zwierząt

Krzeszowicka biblioteka zaprasza do udziału w zbiórce karmy i przedmiotów dla czworonogów ze schroniska Psie Pole w Racławicach.

To tam właśnie wożone są błąkające się po gminie psy. Zbiórka prowadzona będzie do 17 marca w bibliotece. Szczegółowa lista potrzeb znajduje się na stronie fundacjapsiepole.pl.

NAWOJOWA GÓRA

Górski bieg Nawoja

LKS Górzanka zaprasza wszystkich do uczestnictwa w ciekawej imprezie biegowej. Najbliższa edycja odbędzie się 20 marca.

Trasa główna będzie mieć długość 6,5 km. Poprowadzi zarówno drogami utwardzonymi, leśnymi, jak i przez tereny otwarte. Trasa krótka liczyć ma 2,7 km. Wyznaczono ją drogami leśnymi nieutwardzonymi w całości w terenie leśnym. Informacje i zapisy na lksgorzankabno.pl.

TENCZYNEK

Samochód uderzył w drzewo

Wyjątkowo dramatycznie wyglądało zdarzenie na ul. Chrzanowskiej. Auto z impetem wbiło się w pobliskie drzewo.

Na miejsce przybyły jednostki straży pożarnej i policja. Przez jakiś czas ruch był utrudniony. Na szczęście nie było osób poszkodowanych.

(EA)

Wkrótce zakończenie robót

Dobiega końca modernizacja budynku LKS Tęcza Tenczynek. Obiekt już tak się zmienił, że trudno go rozpoznać.

Koszty modernizacji budynku niskie nie będą, za to po zakończeniu prac pawilon będzie nie tylko ładny, ale i funkcjonalny.

Gmina dostała dofinansowanie na modernizację budynku. Koszty prac mają wynieść 1,5 mln zł, z czego dofinansowanie to prawie 600 tys. zł.

Po modernizacji obiekt będzie wymagał jeszcze wyposażenia, m.in. w szafki i ławki. Działacze Tęczy liczą, że znajdą się osoby chcące wesprzeć klub w Tenczynku.

(e)

ogłoszenie

Spółdzielnia Mieszkaniowa Lokatorsko–Własnościowa „Przyjaźń" w Krzeszowicach, ul. Długa 18A, 32-065 Krzeszowice

ogłasza przetarg nieograniczony na wykonanie:

- remontu instalacji elektrycznej wewnętrznej części wspólnych w budynkach mieszkalnych wielorodzinnych w Krzeszowicach na ul. Długiej 8, 12, 18 i ul. Żbickiej 18
- robót remontowych malarskich klatek schodowych w budynkach mieszkalnych wielorodzinnych w Krzeszowicach na ul. Targowej 31, 33.

Szczegółowe informacje są umieszczone na stronie internetowej www.smprzyjazn.pl lub w biurze Spółdzielni.

Wielka inwestycja już się zaczęła

3,5 mln zł będzie kosztować modernizacja szkoły w Filipowicach. Prowadzi ją firma Eurocomplex.

Ma na to 10 miesięcy od czasu podpisania umowy. Na parterze północnej części budynku zaplanowano dwie nowe sale szkolno-przedszkolne wraz z węzłami sanitarnymi, szatnią, pokojem nauczycielskim, klatką schodową i toaletą dla osób niepełnosprawnych. Na piętrze będą kolejne sale lekcyjne, węzły sanitarne, pokój nauczycielski, gabinety i świetlica. W ramach umowy powstanie też boisko wielofunkcyjne (37,0 x 15,5 m) o nawierzchni poliuretanowej wraz z wyposażeniem, chodnikami i parkingiem.

Koszt inwestycji to prawie 3,5 mln zł. Pieniądze pochodzą z Rządowego Funduszu Inwestycji Lokalnych oraz budżetu gminy Krzeszowice.

(E)

FOT. EWA SOLAK

Rozpoczęła się rozbudowa szkoły w Filipowicach

eprasa.pl 8e417d3d63

Bakteria, która potrafi zniszczyć życie

Pan Krzysztof leczył się na neurologii w szpitalu, gdy zaatakował go koronawirus. Antybiotyki tak wyjałowiły jego organizm, że zaraził się szpitalną bakterią. Takich sytuacji jest obecnie coraz więcej.

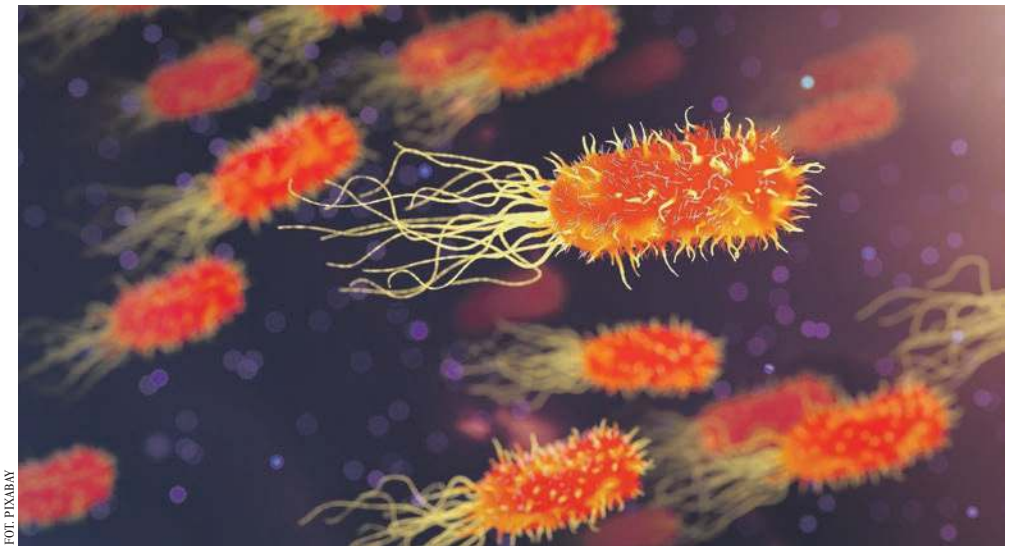

FOT. PIXABAY

Towarzyszące nam bakterie mogą wywoływać bardzo poważne skutki

W tym jednak wypadku sytuacja jest bardzo poważna. Pan Krzysztof z każdym dniem walczy o zdrowie i obawia się, że w jego sytuacji może to być walka o życie.

W DOMU NIE DA SIĘ TEGO ZATRZYMAĆ

- Kiedy na neurologii zakaziłem się koronawirusem, przeniesiono mnie na zakaźną pulmonologię. Leczenie się powiodło, ale tam po antybiotykoterapii złapałem szpitalną bakterię - Clostridium difficile. Wyjątkowo zaraźliwą – opowiada pan Krzysztof.

Od tamtej pory żyje w lęku o każdy dzień. Bakteria wyniszcza jego organizm, mimo lekarstw, które bierze. Jak tylko je odstawia, ciało się odwadnia i jedynym ratunkiem znów jest szpital.

Z tego powodu był tam już trzy razy.

- To straszna bakteria, wywołująca biegunki, których nie da się w warunkach domowych zatrzymać – tłumaczy pan Krzysztof.

W ciągu kilku ostatnich miesięcy schudł 20 kg, a z rosłego, silnego mężczyzny stał się niemal wrakiem człowieka.

- W szpitalu leczy się to wancomycyną, ale w moim wypadku działa ona tylko na jakiś czas – mówi pan Krzysztof.

PRZESZCZEP ZDROWYCH BAKTERII

Bakteria, którą zaraził się w szpitalu, jest tak zakaźna, że rodzina musi unikać bezpośrednich kontaktów z nim. Córka, wchodząc do jego mieszkania, zakłada rękawiczki i maseczkę.

- W szpitalu już mnie znają. Wiedzą, że muszę być całkowicie izolowany, żeby inni tego ode mnie nie złapali – mówi pan Krzysztof. Zwykle trafia na oddział wewnętrzny.

Razem z córką przeszukał już internet, żeby znaleźć dla siebie skuteczną metodę leczenia. Inną niż stosowana w chrzanowskim szpitalu.

- Jedną z nich jest przeszczep zdrowych bakterii do jelita. Trudno mi zrozumieć, że takiej metody nie stosuje się u nas – mówi mężczyzna.

Postanowił przejść taką terapię w prywatnym szpitalu w Tychach.

Wierzy jednak, że chrzanowscy lekarze będą mieć możliwość stosowania także innych metod w walce z bakterią.

NIE ZAWSZE ZDARZAJĄ SIĘ NAWROTY

Dr n. med. Jacek Szymkowiak, ordynator oddziału wewnętrznego, przyznaje, że wobec rosnącej liczby osób leczonych na COVID-19, a potem także z powodu powikłań po tej chorobie, często zdarzają się trudne sytuacje i konieczne jest wprowadzenie intensywnej antybiotykoterapii. Ta z kolei tak wyjaławia organizm, że do zakażeń Clostridium difficile dochodzi częściej.

- To się dzieje w całej Europie u pacjentów po intensywnej antybiotykoterapii i może nawet zagrażać życiu. Na szczęście nie we wszystkich przypadkach po leczeniu wancomycyną pojawiają się nawroty. Zamierzamy stosować jeszcze jeden antybiotyk do walki z nią – mówi lekarz.

Podkreśla, że przeszczepy zdrowych bakterii do jelita to na razie kwestia badań.

- Preparat nie jest na razie zarejestrowany jako lek i mogą istnieć wątpliwości co do jego stosowania. Chodzi o ryzyko dla pacjenta. Szpitale wstrzymują się z jego użyciem. Ze względu na dobro chorych na razie nie będziemy tej metody stosować – mówi lekarz.

Imię pacjenta zostało zmienione. Nazwisko do wiadomości redakcji.

Ewa Solak

KRÓTKO

Nadmiarowe zgony

Polska znajduje się w czołówce krajów europejskich, które mają najwyższy wskaźnik liczby tzw. nadmiarowych zgonów, w większości związanych z koronawirusem.

W grudniu osiągnęła śmiertelność na poziomie 69 proc. Średni wskaźnik europejski to 26 proc. Najgorsza sytuacja jest na Lubelszczyźnie. Naukowcy apelują o zaostrzenie dyscypliny pandemicznej, a rząd przygotowuje poluzowanie obostrzeń. Coraz mniej osób zainteresowanych jest szczepieniami.

Wirus dopadł brytyjską królową

Na kwarantannie przebywa Elżbieta II. Czuje się dobrze, zakażenie przechodzi łagodnie i wypełnia lekkie obowiązki.

Kiedy pojawiły się wirusy - przed czy po powstaniu pierwszej komórki?

Wiadomo, że wirusy aby przetrwać, muszą atakować żywe komórki. Stąd tak postawione pytanie jest trochę przewrotne, ale odpowiedź wcale nie jest jednoznaczna.

Istnieje wiele teorii na ten temat. Trzy najczęściej podnoszone:

1. teoria koewolucji - wirusy pojawiły się przed pierwszą komórką,
2. teoria ucieczki – wirusy pojawiły się po pierwszej komórce.

Podczas niesymetrycznego podziału prymitywnej komórki mogło dojść do utworzenia pęcherzyka (mniejszego tworu podobnego do komórki), w którym znalazł się fragment RNA samodzielnie się replikujący i fragment kodujący białko kapsydu.

3. Teoria regresji - wirusy pojawiły się po pierwszej komórce.

Wirusy to produkty degeneracji wyższych form - prymitywnych komórek - które utraciły zdolność samodzielnego dzielenia się i replikacji (utraciły część materiału genetycznego).

Wg tej teorii z prymitywnych komórek wydzieliły się dwie linie ewolucyjne (3,5 mld lat temu): bakterii i wirusów.

Źródło: prof. Agnieszka Szuster-Ciesielska (na podstawie wykładów z wirusologii dla studentów mikrobiologii i biotechnologii).

Izolacja krótsza

Od wtorku (15 lutego) izolacja domowa osób, u których wykryto zakażenie wirusem SARS-CoV-2, skrócona została do 7 dni. Liczona jest teraz od momentu wykonania testu diagnostycznego, a nie od otrzymania jego wyniku.

Kwarantanna współdomownika

W przypadku, gdy z osobą chorą na covid-19 zamieszkuje osoba, u której nie stwierdzono zakażenia po wykonaniu powtórnego badania, może być ona zwolniona z kwarantanny wcześniej niż osoba chora z izolacji.

Geriatria i nowe łóżka szpitalne to priorytety

Inwestycje w oddziały geriatryczne i opieki długoterminowej, wymiana starych łóżek szpitalnych i poprawa infrastruktury ratownictwa medycznego to priorytety programu państwowego, który ma kosztować 6,8 mld zł.

Uzasadniając taką listę priorytetów, resort zdrowia wskazuje, że w Polsce aż 58 proc. łóżek szpitalnych w podstawowej sieci szpitali jest już zużyta (ma ponad 12 lat) i wymaga pilnej wymiany. Ministerstwo podkreśla też, że w naszym kraju liczba śmiertelnych wypadków, utonięć, zatruć czy śmiertelnych ofiar pożarów jest wyższa niż średnia w Unii Europejskiej - stąd duże środki na szpitalne oddziały ratunkowe.

(AM)

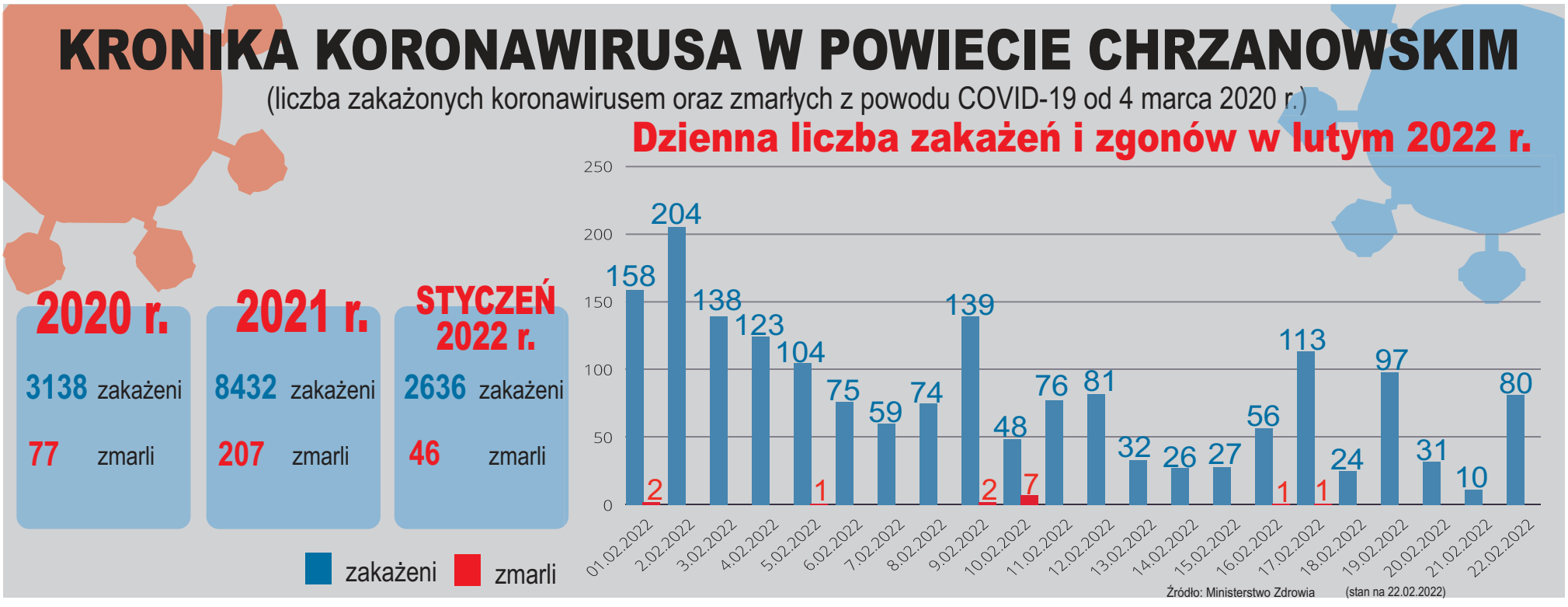

eprasa.pl 8e417d3d63

Część 5

Informator o szkołach podstawowych z ziemi chrzanowskiej

Idziemy do pierwszej klasy KRZESZOWICE

Szkoły z gminy Krzeszowice piszą o sobie

SP1 Krzeszowice

- Szczycimy się laureatami i finalistami olimpiad i konkursów. Uczniowie mogą liczyć na naszą pomoc w przygotowaniach do nich.
- Nauczyciele oraz pedagog szkolny wspierają uczniów w kwestiach dotyczących nauki, służą radą i pomocą w codziennych, ważnych dla dzieci sprawach.
- Dbamy o bezpieczeństwo uczniów na terenie naszej placówki (szkoła jest monitorowana, opracowano system bezpiecznego dowozu)
- Na przerwach dzieci mogą dokonywać zakupów w szkolnym sklepiku.

SP 2 Krzeszowice

- Szkoła jest placówką przyjazną, bezpieczną, promującą zdrowy styl życia.
- Dla wszechstronnego rozwoju dzieci szkoła współpracuje z rodzicami, ale także pielęgnuje i rozwija więź z dziedzictwem kulturowym organizując różnorodne akcje i wycieczki.
- Obiekt został dostosowany do potrzeb osób niepełnosprawnych poprzez wyposażenie szkoły w windę osobową (umożliwiającą dostęp do wszystkich sal i pracowni) oraz przenośną pętlę indukcyjną dla osób słabo słyszących.

SP Czerna

- W szkole funkcjonują dwa oddziały przedszkolne – grupa młodsza od 3. roku życia, grupa 3 i 4 - latków oraz grupa starsza – sześciolatki lub 5 i 6 latki.
- Przedszkole pracuje od 7.30 do 15.00 z pełną ofertą wyżywienia, które przygotowywane jest w stołówce szkolnej: śniadania, obiady oraz podwieczorki.
- W SP Czerna realizujemy projekty edukacyjne w szczególności: ERASMUS +, „Każde dziecko jest zdolne".
- Bardzo dobra współpraca szkoły ze środowiskiem lokalnym przyczynia się do organizowania wypoczynku uczniów w formie zimowiska oraz półkolonii letniej w szkole.
- Podniesienie standardu przyniosło nowo powstałe boisko wielofunkcyjne o nawierzchni poliuretanowej gumowej do gry w piłkę nożną typu futsal, siatkówkę, koszykówkę.

SP Filipowice

- Dzieci z trudnościami w nauce oraz ze specjalnymi potrzebami edukacyjnymi są objęte pomocą psychologiczno-pedagogiczną i mają zapewnioną opiekę specjalistów: logopedy, oligofrenopedagoga, tyflopedagoga, terapeuty pedagogicznego.
- Wszystkim uczniom dajemy możliwość rozwoju, poprzez udział w zajęciach dodatkowych.
- W szkole działa aktywnie samorząd uczniowski i wolontariat.
- Jesteśmy szkołą otwartą na innowacyjność i nowoczesność.
- W chwili obecnej trwa rozbudowa szkoły. Zyskamy dodatkowe sale lekcyjne i pomieszczenia, dzięki czemu znacznie poprawi się komfort pracy.
- W czasie pobytu dzieci na świetlicy organizowane są zajęcia tematyczne wynikające z rocznego planu pracy oraz gry planszowe, konkursy, projekcje filmów edukacyjnych, zabawy sportowe oraz quizy. Uczniowie mają możliwość odrabiania zadań domowych. Prowadzone są również ćwiczenia relaksacyjne z wykorzystaniem elementów muzykoterapii.

SP Miękinia

- Miły i kameralny charakter placówki oraz mało liczne klasy.
- Szkoła jest organizatorem dorocznego „Gminnego Konkursu o Zdrowiu".
- Szkoła stwarza warunki dla rozwoju talentów i zainteresowań uczniów, oferuje dodatkowe zajęcia: językowe, artystyczne, akrobatykę, zajęcia szachowe, zajęcia sportowe promujące aktywny styl życia, poprawiające sprawność fizyczną dzieci i młodzieży.
- Szkoła posiada nową bazę edukacyjną pozyskaną w ramach Rządowego Programu „Aktywna Tablica" oraz „Laboratoria Przyszłości": tablice i monitory interaktywne, sprzęt specjalistyczny Biofeedback, drukarkę 3D oraz różnego rodzaju pomoce dydaktyczne.
- Szkoła organizuje wycieczki i wyjazdy edukacyjne w tym „ zielone szkoły"

SP Nowa Góra

- Szkoła w Nowej Górze to szkoła z tradycjami, a jej początki sięgają XV wieku.
- Kadra pedagogiczna jest przygotowana do pracy z uczniem o specjalnych potrzebach edukacyjnych: terapeuci pedagogiczni, logopeda, pedagodzy specjalni w zakresie oligofrenopedagogiki, mediator ds. rodzinnych.
- Szkoła w Nowej Górze pełniła i pełni ważną rolę w środowisku lokalnym, głównie dzięki organizowanym uroczystościom takim jak: Wieczornica Niepodległościowa, Jasełka i Misterium Męki Pańskiej (z udziałem uczniów, rodziców, nauczycieli i absolwentów).
- Uczniowie osiągają wysokie lokaty w zawodach sportowych: I, II , III miejsca w zawodach powiatowych i wojewódzkich. Szczególne osiągnięcia w piłce koszykowej i ręcznej.
- Uczniowie wydają internetową gazetkę szkolną BIGOS (https://nowagorazs.edupage.org/).
- Organizujemy akcje charytatywne dla dzieci z hospicjum Alma Spei, „kartka dla powstańca" .
- Szkoła odznaczona certyfikatem „Szkoła z pasją pomagania", „Bezpieczna szkoła –bezpieczny uczeń", „Nowoczesna edukacja wczesnoszkolna".

SP Ostrężnica

- Niewielka liczba uczniów w klasach pozwala w pełni indywidualizować pracę z dziećmi, aby od początku nauki odkrywać i wzmacniać ich mocne strony.
- Kładziemy duży nacisk na tradycyjne wartości: kulturę osobistą, patriotyzm, obowiązkowość, umiejętność współpracy w grupie.
- W nauczaniu wykorzystujemy nowoczesne technologie.
- Stawiamy na budowanie dobrej komunikacji z rodzicami.
- Przy szkole aktywnie działa Stowarzyszenie „Podaj Dalej", które pomaga w przygotowywaniu atrakcyjnych dla uczniów wyjazdów i imprez.
- Intensywnie współpracujemy z organizacjami społecznymi działającymi na terenie naszej miejscowości, a także z instytucjami odpowiedzialnymi za wspomaganie dzieci i młodzieży.

SP Paczółtowice

- Szkoła, mała, kameralna, przyjazna uczniowi.
- Zajęcia lekcyjne dostosowane do potrzeb i możliwości uczniów, prowadzone w sposób kreatywny, innowacyjny.
- Szkoła dobrze wyposażona w nowoczesne pomoce dydaktyczne.
- Małe liczebnie klasy sprzyjają rozwojowi poznawczemu, społecznemu, emocjonalnemu.
- Indywidualne podejście do każdego dziecka - bazowanie na Teorii Inteligencji Wielorakich Howarda Gardnera; pomoc psychologiczno- pedagogiczna (zajęcia logopedyczne, korekcyjno- kompensacyjne, inne).
- Sprawdzone metody i formy pracy w czasie nauczania zdalnego - pełne uczestnictwo uczniów w zajęciach zdalnych, realizacja podstawy programowej w pełni realizowana na zajęciach z nauczycielem.
- Szkoła posiada duże doświadczenie w prowadzeniu innowacji, zajęć otwartych dla rodziców, jak również w realizacji ciekawych projektów wspólnie z przyszkolnym Stowarzyszeniem „MY"- zajęcia gry w golfa, zajęcia w stadninie koni, zajęcia językowe i wiele innych, także o charakterze regionalnym.

SP Sanka

- Nauczyciele stosują różnorodne formy i metody nauczania, łącznie z technologią informacyjno-komunikacyjną.
- Każdy uczeń może liczyć na wsparcie w pokonywaniu swoich trudności jak również rozwijanie indywidualnych uzdolnień przygotowując się do udziału w konkursach, przeglądach czy festiwalach.
- W szkole corocznie organizowany jest Gminny Konkurs Pięknego Czytania. Kładziemy bardzo duży nacisk na rozwijanie kompetencji czytelniczych m.in. poprzez wieloletni udział w kampanii Cała Polska Czyta Dzieciom.
- Szkoła bierze udział w programach wzbogacających wyposażenie w pomoce dydaktyczne tj. Aktywna Tablica, Pracownie Przyrodnicze, Laboratorium Przyszłości czy Narodowy Program Rozwoju Czytelnictwa.
- Prowadzone są akcje charytatywne różnego typu oraz edukacja regionalna i ekologiczna. Szkoła współpracuje ze środowiskiem lokalnym realizując projekty wzbogacające bazę i możliwości edukacyjne.

SP Tenczynek

- Baza szkoły jest na bieżąco modernizowana. Wszystkie sale lekcyjne są wyposażone w multimedia (tablice multimedialne, ekrany interaktywne, czy rzutniki multimedialne).
- Posiadamy salę audiowizualną do nauki języków obcych.
- Posiadamy dobrze przygotowaną kadrę do pracy z uczniami specjalnej troski (oligofrenopedagog, logopeda, tyflopedagog, surdopedagog).
- Niektóre uroczystości szkolne mają wymiar lokalny. Od lat bierzemy udział w projektach: Erasmus+, Kiermasz „Książka za grosze", uczniowie biorą udział w różnych konkursach artystycznych, przedmiotowych i sportowych. Działa Uczniowski Klub Sportowy „6".
- Obecnie realizujemy projekt muzyczny „Playing for Chance" ze szkołami Czech, Grecji, Portugalii i Hiszpanii.
- Możemy poszczycić się licznymi akcjami wolontaryjnymi. Od 15 lat współpracujemy z Hospicjum św. Łazarza w Krakowie.
- Szkoła bierze udział w akcjach „owoce i warzywa w szkole", „Mleko w szkole" (klasy I-V).

SP Wola Filipowska

- Szkoła uczestniczy w projektach i programach edukacyjnych m.in. „Akademia Przyszłości" – wsparcie dla uczniów zdolnych i z trudnościami dydaktycznymi, „Aktywna Tablica", „Laboratoria Przyszłości", „Narodowy Program Rozwoju Czytelnictwa"
- uczniowie osiągają wysokie wyniki w nauce, uczestniczą w konkursach przedmiotowych, tematycznych, artystycznych i sportowych, w których uzyskują wysokie lokaty
- uczniowie, nauczyciele i rodzice angażują się w akcje charytatywne m.in. „Paczuszka dla Maluszka", „Szlachetna paczka", „WOŚP", zbiórki karmy dla zwierząt, zakrętek
- wszyscy nauczyciele posiadają dodatkowe kwalifikacje
- w szkole działają drużyny zuchowa i harcerska
- szczególną pomocą objęci są uczniowie ze specjalnymi potrzebami edukacyjnymi (doświadczona kadra pedagogiczna)
- dobra lokalizacja szkoły.

SP Zalas

- Jesteśmy wiejską, przyzwoicie wyposażoną szkołą z bardzo dużym terenem zielonym wokół budynku.
- Nieustannie rozwijamy i unowocześniamy bazę szkolną (sprzęt komputerowy, sprzęt sportowy, pomoce naukowe, księgozbiór, multimedia).
- W edukacji wczesnoszkolnej uczniowie mają lekcje ze specjalistami od informatyki, wychowania fizycznego, języka angielskiego, często od plastyki lub muzyki. To na dzień dzisiejszy cieszy się uznaniem rodziców.
- Dzieci w naszej szkole czują się bezpiecznie.
- Najmłodszym oferujemy dużo dodatkowych zajęć sportowych (realizacja projektów grantowych), bo taka jest potrzeba.

SP Rudno

- Szkoła jest kameralna, nastawiona na indywidualny rozwój każdego dziecka.
- Szkoła jest dobrze wyposażona w sprzęt dydaktyczny, tj.: komputery, laptopy, tablice interaktywne, tablety.
- Bierze udział w wielu projektach, np. Międzynarodowy Projekt Emocje, Filtrujemy dla Bałtyku, To są Koty, Psia Lekcja, Kubusiowi Przyjaciele Natury, Bezpieczna Szkoła Krokodylka Tirka, Szkoła na Widelcu.
- Szkoła współpracuje przy realizacji projektów z dziedziny: kultury i ochrony dziedzictwa narodowego, turystyki, ekologii, promocji zdrowia z organizacjami działającymi na terenie gminy Krzeszowice miedzy innymi z Kołem Gospodyń Wiejskich w Rudnie, Zespołem regionalnym „Rudnianie", Stowarzyszeniem Rozwoju Wsi Rudno .
- Dzieci działają w zespole regionalny Mali Rudnianie. Utwory w wykonaniu dzieci znajdują się na dwóch płytach CD (2020 r. „ Pod zielonym dębem raz..." - wydawca Stowarzyszenie Rozwoju Wsi Rudno oraz w 2021r. „Jam jest dudka Jezusa małego" - wydawca CKiS w Krzeszowicach i Stowarzyszenie Rozwoju Wsi Rudno).
- Szkoła współpracuje z DPS rozwijając wśród uczniów postawy prospołeczne.

Szkoła Podstawowa w Rudnie - organ prowadzący:
Stowarzyszenie Rozwoju Wsi Rudno
Adres: Rudno 48, 32-067 Tenczynek. Tel. 505 352 561

Szkoła Podstawowa w Rudnie jest szkołą obwodową dla klas od I- III, dla dzieci zamieszkałych we wsi Rudno. Szkoła dysponuje wolnymi miejscami i może przyjmować dzieci z poza obwodu.
Szkoła zamierza w roku szkolny 2022/23 otworzyć jedną klasę pierwszą z 10 uczniami.
W bieżącym roku szkolnym w klasie pierwszej jest 4 uczniów i w klasie drugiej 4 uczniów.
Obowiązek rocznego przygotowania przedszkolnego dzieci mogą realizować w Publicznym Punkcie Przedszkolnym w Rudnie mieszczącym się w budynku Szkoły.

Zajęcia dodatkowe dla uczniów nauczania początkowego:

- kółko języka angielskiego
- dogoterapia
- zajęcia taneczne organizowane przez „Funnyteaching"
- zajęcia sportowe karate
- koło teatralno-przyrodnicze
- edukacja regionalna „Mali Rudnianie"
- zajęcia logopedyczne

Zaplecze szkoły: boisko, plan zabaw, sala przystosowana do zajęć gimnastycznych, sala komputerowa, klasy wyposażone w tablice interaktywne.
W szkole działa świetlica w godzinach od 07.00- 8.00 oraz od 13.00- 17.00.
Szkoła zapewnia uczniom catering (obiad 2-daniowy, kompot, podwieczorek).
Nie było klasy 8.
Szkoła Podstawowa pracuje na jedną zmianę, lekcje odbywają się od godziny 08.00 do wczesnych godzin popołudniowych.

Szkoła Podstawowa im. Marszałka Józefa Piłsudskiego w Nawojowej Górze nie nadesłała nam informacji na swój temat.
Dane z OKE egzaminów klas ósmych z zeszłego roku w tej szkole są następujące:
Język polski 68%, matematyka 63%, język angielski 82%.

eprasa.pl 8e417d3d63

SZKOŁY PODSTAWOWE Z TERENU GMINY KRZESZOWICE

	Szkoła Podstawowa nr 1 im. Adama Mickiewicza ul. Długa 22, 32-065 Krzeszowice, tel. 12 257 92 40	Szkoła Podstawowa nr 2 im. Henryka Sienkiewicza w Krzeszowicach ul. Szkolna 7, 32-065 Krzeszowice tel. 12 282 00 61	Szkoła Podstawowa im. mjr Józefa Ryłko Czerna 274, 32-065 Krzeszowice, tel. 12 282 14 69	Szkoła Podstawowa im. Stanisława Wyspiańskiego w Filipowicach, Filipowice 554, 32-065 Krzeszowice, tel. 12 283 70 15	Szkoła Podstawowa im. Krystyny i Andrzeja Potockich w Miękini, Miękinia 180, 32-065 Krzeszowice, tel. 12 282 16 55
Liczba uczniów (dane z obwodu), która ma być przyjęta do klas pierwszych	43	Szkoła nie podała danych.	ok. 15	16	10
Liczba klas pierwszych w roku szkolnym 2022/2023	2	Szkoła nie podała danych.	1	1	1
Liczba uczniów ogółem w szkole	505	Szkoła nie podała danych.	93	160	111
Zajęcia dodatkowe dla uczniów nauczania początkowego	Zajęcia plastyczne, rozwijające, sportowe (piłka nożna, siatkówka). Dodatkowo można skorzystać z zajęć szermierki, robotyki i nauki języka angielskiego.	Zajęcia specjalistyczne wspomagające uczniów w procesie edukacyjnym (zajęcia wyrównawcze, korekcyjno-kompensacyjne, czy logopedyczne). Zajęcia rozwijające kreatywność, umiejętności i zdolności.	Szachy, SKS, Koło Języka Francuskiego, zajęcia z programowania, rozwijające umiejętności matematyczne, dydaktyczno-wyrównawcze, logopedyczne, wspierające ucznia.	Uczniowie młodszych klas mogą uczestniczyć w zajęciach artystycznych, dodatkowo organizowane są zajęcia z zoomby.	Dodatkowe zajęcia artystyczne i językowe.
Zaplecze szkoły	Sala gimnastyczna, boisko wielofunkcyjne oraz boisko do siatkówki plażowej.	Po rozbudowie szkoła ma nową halę sportową oraz trzykondygnacyjną część dydaktyczną, w której uczą się głównie uczniowie klas 1-3. Powstała też infrastruktura sportowa: boiska sportowe, bieżnia i skocznia do skoku w dal.	Sala gimnastyczna, wielofunkcyjne boisko sportowe oraz plac zabaw dla dzieci. Doposażone klaso- pracownie: przyrodnicza, matematyczna, chemiczna, fizyczna oraz środki dydaktyczne do nauki programowania, każda sala lekcyjna ma monitor interaktywny lub tablicę multimedialną.	Duża sala gimnastyczna (wraz z wyposażeniem i sprzętem), plac zabaw. Obecnie szkoła jest w rozbudowie. W bieżącym roku kalendarzowym modernizacji ulegnie boisko szkolne (wg nowoczesnych standardów).	Sala gimnastyczna, sala komputerowa, boiska do koszykówki, siatkówki i do piłki nożnej, plac zabaw.
Godziny otwarcia świetlicy szkolnej	7.00 – 17.00	Od 7:00 do 17:00.	Świetlica szkolna z salą zabaw działa w godzinach pracy szkoły do godziny 16:00.	Uczniowie objęci są opieką świetlicową od momentu zakończenia zajęć, a czas trwania świetlicy dostosowany jest do wymogów i sugestii rodziców.	Od 7.15. do 8.00 oraz po zakończeniu zajęć lekcyjnych do godziny 16.00.
Stołówka i posiłki	W szkole nie ma stołówki. Funkcjonuje punkt wydawania posiłków obsługiwany przez restaurację Frykas z Krzeszowic, który oferuje obiady dwudaniowe lub pojedyncze dania.	Szkolna stołówka, w której przygotowywane są dwudaniowe obiady zbilansowane do potrzeb dzieci.	Stołówka, w której przygotowywane są śniadania, obiady oraz podwieczorki.	Szkoła nie posiada stołówki. Uczniowie chętni korzystają z dożywiania w formie cateringu.	Szkoła oferuje gorący posiłek w formie pełnego obiadu (catering).
Wyniki egzaminów ósmoklasistów w ub. roku (dane z OKE)	Język polski 62%, matematyka 42%, język angielski 68%	Język polski 67%, matematyka 51%, język angielski 74%	Nie było klasy 8.	Język polski 50%, matematyka 39%, język angielski 53%	Język polski 65%, język angielski 62%, matematyka 53%
Godziny zajęć lekcyjnych	System jednozmianowy. Klasy 1-3 uczą się od rana do godzin południowych. Starsze klasy kończą zajęcia obowiązkowe najpóźniej o godzinie 14.30.	System jednozmianowy.	System jednozmianowy od godziny 8:00. W ramach bieżących potrzeb uruchamiamy poranną świetlicę dla uczniów.	W szkole obowiązuje jednozmianowość. Wszystkie klasy młodsze zaczynają pracę od godziny 8.00.	System jednozmianowy od godz. 8.00 do godz. 14.30.

	Szkoła im. Marii Konopnickiej w Nowej Górze, ul. Szkolna 35 tel. 12 283 50 83	Szkoła Podstawowa im. Jana Łachuta w Ostrężnicy, tel. 12 283 50 21	Szkoła Podstawowa im. Janusza Korczaka w Paczółtowicach, Paczółtowice 2, 32-065 Krzeszowice, tel. 12 282 91 15	Szkoła Podstawowa im. Jana Brzechwy w Sance, Sanka 266, 32-067 Tenczynek, tel. 12 283 60 61	Szkoła Podstawowa im. Władysława Jagiełły w Tenczynku ul. Szkolna 6, 32-067 Tenczynek, tel. 12 282 17 16	Zespół Placówek Oświatowych w Woli Filipowskiej ul. Szkolna 2, 32-065 Wola Filipowska, tel. 12 282 02 08	Szkoła Podstawowa im.Tadeusza Kościuszki w Zalasiu, ul. Ludwika Siudy 6, 32-067 Zalas, tel. 12 283 60 64
Liczba uczniów (dane z obwodu), która ma być przyjęta do klas pierwszych	Szkoła nie podała danych	15	5	ok. 15	łącznie do 50 uczniów	23	ok. 20
Liczba klas pierwszych w roku szkolnym 2022/2023	1	1	1	1	2	1	1
Liczba uczniów ogółem w szkole	95	145 wraz z oddziałem przedszkolnym	16	110	339	257	250 z oddziałami przedszkolnymi
Zajęcia dodatkowe dla uczniów nauczania początkowego	Kółko teatralne i wokalne, gimnastyka korekcyjna, zajęcia korekcyjno- kompensacyjne, wyrównawcze, logopedyczne, „Kodowanie na dywanie", zajęcia rozwijające kompetencje emocjonalno-społeczne w grupach do 5 osób. Dodatkowo w ramach Laboratorium Przyszłości planowane: koło fotograficzne, informatyczne, techniczne.	Zajęcia czytelniczo-plastyczne, logopedyczne, korekcyjno-kompensacyjne.	Zajęcia dodatkowe z języka angielskiego, szachowe, sportowo- rekreacyjne, profilaktyczne w formie świetlicy, muzyczne- nauka gry na instrumentach, zamierzamy wprowadzić zajęcia z robotyki.	Koło teatralne, zajęcia rozwijające kompetencje społeczne i emocjonalne, zajęcia matematyczne, czytelnicze, sportowe, wyjazdy na basen.	zajęcia rozwijające z przedmiotów: matematyczno-przyrodnicze, plastyczne, artystyczne, sportowe.	Zajęcia sportowe, artystyczne, logopedyczne, korekcyjno-kompenascyjne.	Zajęcia rozwijające zainteresowania: sportowe, plastyczne, muzyczne, językowe, artystyczne. Zajęcia płatne przez rodziców – język angielski, robotyka, szachy, zajęcia taneczne, zajęcia akrobatyki i inne w zależności od napływających ofert i zainteresowania rodziców.
Zaplecze szkoły	Plac zabaw, dwa boiska sportowe: do piłki nożnej, do kosza i siatkówki. Hala sportowa , mała sala gimnastyczna wyposażona w klocki miękkie, klocki twarde do ścieżki sensorycznej. Sale lekcyjne mają monitory multimedialne, sala komputerowa Duży teren zielony do gier i zabaw, zajęć edukacji wczesnoszkolnej, przyrody i plastycznych w plenerze.	Sala gimnastyczna, plac zabaw.	Boisko wielofunkcyjne, plac zabaw.	Niepełnowymiarowa sala gimnastyczna, boisko wielofunkcyjne, plac zabaw, teren zielony przy szkole.	Sala gimnastyczna, plac zabaw, interaktywny plac zabaw, każda klasa jest wyposażona w tablice interaktywne.	Nowe sale dydaktyczne dla klas I – III wyposażone w tablice multimedialne, nowe wielofunkcyjne boisko, duża i mała sala gimnastyczna, plac zabaw, zmodernizowana pracownia komputerowa, sale dydaktyczne z nowoczesnym sprzętem multimedialnym.	Sala gimnastyczna, kompleks 3 boisk (piłka nożna/ręczna, siatka, kosz), bieżnia, siłownia zewnętrzna, skocznia, plac zabaw, dobrze wyposażone miejsce wypoczynku na przerwach – interaktywny „Magiczny dywan", dmuchana mata gimnastyczna itp., dobrze wyposażone sale lekcyjne oraz bogata oferta biblioteki.
Godziny otwarcia świetlicy szkolnej	7.30 - 16.30	Od 8.00 do 12 lub 13.00 W roku 2022/23 od 8.00 do 12.00, a jeśli będzie potrzeba to do godz. 15.00.	12.00 - 15.00	12.45 do 15.00	Od 7.00 do 8.00 oraz od 1130 do 1630.	7.00 - 8.00, 11.30 - 16.30	Od 7.30 do 16. Godziny pracy świetlicy dostosowane są do podziału godzin klas młodszych.
Stołówka i posiłki	W szkole jest dożywianie: posiłki dostarczane przez firmę cateringową, szklanka mleka, owoce w szkole plus ciepła herbata do II śniadania.	Catering dla chętnych dzieci (zupa, 2. danie).	Szkoła posiada własną kuchnię, w której są przygotowywane posiłki: śniadanie, obiad jednodaniowy, podwieczorek	Dla uczniów - obiady jednodaniowe gotowane na miejscu.	Szkoła oferuje obiady dostarczane przez firmę cateringową.	W szkole funkcjonuje stołówka i kuchnia, dla uczniów przygotowywany jest obiad dwudaniowy	W szkole funkcjonuje dobrze wyposażona stołówka, najmłodszym proponuje obiad dwudaniowy w cenie 3,50 zł (na chwilę obecną).
Wyniki egzaminów ósmoklasistów w ub. roku (dane z OKE)	Język polski 65%, matematyka 56%, język angielski 64%.	Język polski 62%, język angielski 58%, matematyka 52%.	-	Język polski 67%, matematyka 63%, język angielski 69%.	Język polski 58%, matematyka 47%, język angielski, 72%, j. niemiecki 100%.	Język polski 66%, matematyka 56%, j. angielski 63%	Język polski 71%, matematyka 50%, język angielski 71%.
Godziny zajęć lekcyjnych	Jednozmianowość. Wszystkie klasy rozpoczynają naukę od godziny 8.	Klasy I i III na drugą zmianę: od 11.55 do, najdłużej, 16.20; kl. II od 8.00	Szkoła pracuje na jedną zmianę (do południa).	Klasy 1-3 uczą się od godz 8.00 .	Dzieci uczą się na jedną zmianę, klasy I-III rozpoczynają lekcje o godz. 8.00, a kończą o godz. 11.30 lub 12.35.	System jednozmianowy.	Dzieci uczą się w systemie jednozmianowym. W bieżącym roku klasa 1 uczy się w godz. 8 – 13.30.

eprasa.pl 8e417d3d63

Widocznie jestem tu jeszcze potrzebna

Dzień dobry pani Grażynko, jestem Iwona i walczę o każdy następny dzień. Pomyślałam o zbliżającym się Międzynarodowym Dniu Walki z Depresją. Obecnie w dobie pandemii zjawisko to nabiera na sile, co jest bardzo smutne i zatrważające. Może warto napisać o tym w lutowym numerze gazety. Dać wskazówki ludziom, którzy mają problemy, ale się boją lub nie wiedzą co dalej z tym zrobić, gdzie szukać pomocy?

Serdecznie pozdrawiam, Iwona...

Kilka dni później spotkałyśmy się. W drzwiach przywitała mnie uśmiechnięta kobieta w średnim wieku. Krótko przycięte włosy, zadbana, już na wejściu bardzo serdeczna. Trudno się w niej dopatrzeć człowieka z depresją. Iwona zmaga się z tą chorobą od czterech lat. Jest po trzech próbach samobójczych.

Grażyna Kaim: Czy próby samobójcze to było wołanie o pomoc, czy naprawdę chciała pani ze sobą skończyć?
- Przy pierwszej próbie to było raczej wołanie o pomoc. Po niej przyszło duże poczucie winy, wyrzuty sumienia, obwinianie się za to, co się stało. To wszystko w parze z narastającą depresją (wtedy dopiero ustalają leki, ich dawkowanie) tworzy mur nie do przebicia. Pojawia się bezsilność, brak odczuwania radości, czegokolwiek i w końcu są kolejne myśli samobójcze. Człowiek ogromnie cierpi, ma bardzo niską samoocenę. Wydaje mu się, że świat bez niego będzie o wiele lepszy.

Trudno uwierzyć, że opowiada pani o sobie.
- To jest tzw. uśmiechnięta depresja. Ja zawsze byłam wesoła, pomocna, wygadana...

I co się wydarzyło?
- Przez długi czas borykałam się z różnymi problemami. Jestem z rodziny, w której rodzice się rozwiedli, ojciec był alkoholikiem. Potem straciłam upragnioną ciążę; był guz jajnika, zapalenie miednicy narządów wewnętrznych, trudności z chodzeniem... Ale cały czas podnosiłam się. Jak feniks z popiołów.
Takim przełomowym momentem była choroba córki. 6 lat temu. Miała wtedy 16 lat. Od 6. roku życia tańczyła w zespołach. Taniec nowoczesny był jej pasją. Festiwale, medale, dyplomy. I nagle – choroba kręgosłupa. Konieczna operacja. Kilka miesięcy leczenia, rehabilitacji. Myśleliśmy, że potem wszystko będzie OK. Zaczęły się problemy, nie chciała wychodzić z domu. I w końcu diagnoza lekarska, że nie wróci do tańca. To był dla niej wyrok. Załamała się. Zaczęło się: cięcie, agresja, alkohol. Diagnoza – depresja pourazowa. Kiedyś wzorowa uczennica. Załatwiłam wizyty u psychologa, psychiatry i zaczęła się walka o dziecko. Po nocach nie spałam, bo pilnowałam, żeby się nie powiesiła, nie podcięła sobie żył. Rano do pracy. A był jeszcze młodszy syn. Miał wtedy 2 latka.

Mogła pani liczyć na czyjąś pomoc – męża, rodziny?
- Mąż pracował bardzo intensywnie, poza Chrzanowem, ale wspieraliśmy się. Nie mamy tu rodziców. Możemy liczyć tylko na siebie. Zawsze ktoś musiał być w domu, przy synu, bo nie można go było zostawić z córką ze względu na jej depresyjne zachowania. Czasem mąż dzwonił, że utknął w korku i nie zdąży dojechać na czas, a ja już musiałam wychodzić do pracy. To był dla mnie bardzo trudny okres. Byłam zmęczona, niewyspana. Ale powtarzałam sobie, że trzeba iść do przodu.

Ciągle była pani silna...
- Jeszcze tak. Często mówi się, że depresja dopada tych, którzy za długo byli silni. W tym samym czasie, gdy walczyliśmy o córkę, okazało się, że u syna konieczna jest operacja przewodów moczowych. To nie był skomplikowany zabieg, ale bardzo go przeżył.
Byłam z nim w szpitalu, martwiłam się o niego i jednocześnie myślałam, co się dzieje w domu, z córką. Potworny stres. Nic nie jadłam, nie piłam. Gdy wróciliśmy z synem ze szpitala okazało się, że tak mocno przeżył rozstanie ze mną tuż przed salą operacyjną, że on też będzie potrzebował wsparcia psychologa. Zaczepiał na przykład kogoś w sklepie albo listonosza i mówił: wie pan, że ja miałem operację i byłem zabierany od mojej mamusi?
Mnie serce pękało, gdy to słyszałam. Bo do końca wiozłam go na salę operacyjną, a jemu tak bardzo utkwił w pamięci ten moment rozstania. Było więc tak, że w poniedziałki jeździłam do psychologa z córką, a w środy z synem.

I normalnie chodziła pani do pracy?
- Starałam się, ale różnie z tym było. Gdy zdarzało się, że mąż nie zdążył przyjechać do domu przed moim wyjściem, z drżącym sercem zostawiałam córkę i syna i jechałam do pracy. Podjeżdżałam na parking przed zakładem, kładłam głowę na kierownicę i płakałam. Potem wracałam do domu, bo bałam się, że zaraz dostanę telefon, że stało się coś złego. A do pracy wysyłałam sms, że nie mogę przyjść, bo np. źle się czuję. Notabene zgodnie z prawdą. Więc, jak się pani domyśla, po kilku takich „akcjach", gdy trzeba mnie było zastępować, w pracy też nie było dobrej atmosfery.

Nie powiedziała pani koleżankom i szefom, co się naprawdę dzieje?
- Mówiłam. Część była mi przychylna, ale część krzywo patrzyła na całą tę sytuację. Z ust jednej koleżanki padły słowa, których chyba nigdy nie zapomnę i nie zrozumiem. Gdy opowiedziałam jej, jaki mam problem z córką, że przerosło mnie to wszystko, że dopadł mnie stres i w domu, i w pracy, usłyszałam: mój ojciec by powiedział, jak chce się wieszać, to daj jej sznur, niech się wiesza. Nie potrafię zrozumieć, jak tak może powiedzieć matka matce.

Wróciła pani jeszcze po tym do pracy?
- Tak. Wiedziałam, że wśród ludzi będzie mi mimo wszystko łatwiej. Samo to, że muszę wyjść, ubrać się. Kończyłam pracę koło północy. Jechałam do lasu i płakałam. Z bezsilności. Czasem myślałam, czy się nie roztrzaskać samochodem na drzewie. W końcu przestałam się myć, spałam w ubraniu. Nic mnie nie cieszyło. Pamiętam, jak syn przyniósł z przedszkola jakąś laurkę: mamuś to dla ciebie. Brałam, odwracałam się i płakałam. Nie byłam w stanie się z niej cieszyć. I wtedy przychodzą takie myśli: po co komu taki człowiek? Jestem tylko utrapieniem. Poza tym byłam potwornie zmęczona, bo z jednej walki w domu szłam na drugi front - do pracy, gdzie słyszałam jakieś głupie przycinki i wyśmiewanie po kątach.

Sama pani zrozumiała, że to już jest depresja?
- Córka i mąż zauważyli, że ze mną jest coś nie tak. Potrafiłam siedzieć na podłodze, kołysać się, nie myć, nie czesać... Pamiętam to był sylwester. Córka już powoli wychodziła z depresji. Podeszła do mnie i powiedziała: mamo obiecaj mi, że po Nowym Roku pójdziesz do lekarza. Ty walczyłaś o mnie, teraz ja walczę o ciebie.

I poszła pani?
- Najpierw do psychologa, ale jak mnie zobaczył, od razu skierował mnie do psychiatry. Dostałam leki. Dużo spałam. Byłam na zwolnieniu lekarskim. Poszłam na dzienny oddział psychiatryczny w chrzanowskim szpitalu. Zobaczyłam wiele znajomych twarzy, których nigdy nie spodziewałabym się tam spotkać.
To, co mnie najbardziej przeraziło na tym oddziale to młodzi ludzie. Dużo młodzieży. Piękna dziewczyna, modelka, świeżo zdała maturę z dobrym wynikiem. Ręce od nadgarstka po łokieć w bliznach. Gnębiona przez rówieśników – przez koleżanki za to, że jest ładna, przez kolegów, że nie chce z nimi chodzić. Wyzywana, wyszydzana. Nie poradziła sobie z tym. Najpierw oddział zamknięty. Potem dzienny. Okaleczenia i próby samobójcze.
Kończyliśmy zajęcia na oddziale o godz. 13 i zaczynało się - telefony, smsy... Pomóż mi, zadzwoń do mnie, źle się czuję, już nie wytrzymam.... Ile razy interweniowałam, po nocach nie spałam... Mimo że sama się leczyłam, to nie potrafiłam odmówić pomocy, zwłaszcza młodym, którzy niejednokrotnie nie mieli z rodzicami dobrego kontaktu.

Czuła się pani potrzebna. To chyba dobrze?
- Też tak myślałam. Że to dobrze dla mojej terapii. Ale lekarze twierdzą, że nie. Że to działa na mnie destrukcyjnie. Mówili: pani Iwono, pani przyszła się tu leczyć i sobie pomóc, a nie innym. Mieli rację. Po wyjściu z tego oddziału pierwszy raz targnęłam się na życie. Zażyłam tabletki.

A dzieci? Świadomość, że zostawia pani kilkuletniego syna, nie była w stanie odwieść pani od tej i dwóch kolejnych decyzji o samobójstwie?
- Przy trzeciej próbie moje zmęczenie było tak ogromne, że było mi wszystko jedno. Chciałam spokoju. Żeby była cisza i koniec. Zażyłam leki, popiłam je, wtuliłam się w syna, w taką kołyskę. I nie czułam nic. Łzy leciały mi po policzkach, ale nie czułam nic. Pustka.

Teraz czuje się pani lepiej?
- Tak, chociaż ostatnio miałam gorszy czas.

Dlaczego?
- Osoby leczące się na depresję często popełniają jeden błąd. Jak czujemy się dobrze, wpadamy w wir pracy, pasji, aktywności. Ja np. rozpoczęłam studia inżynierskie. Wszystko mi się udawało, wspaniale się czułam. Pomyślałam więc: nie będę brać leków. Po co się truć, niech wątroba sobie odpocznie i odstawiłam leki. Przyszła jesień, okres depresyjny i nagle nie chce się wstawać, nie chce się myć. Pojawia się smutek, co jakiś czas przelatują przez głowę myśli samobójcze. Wszystko denerwuje. Wszystko jest nie tak. Cokolwiek człowiek usłyszy odbiera to jako słowa krytyki. Bo z osobami chorymi na depresję jest tak, że ważymy każde słowo, które jest do nas wypowiedziane. Nawet, jeśli ktoś powie coś neutralnego, to my dopatrujemy się w tym złego kontekstu. I wtedy wyolbrzymia się wszystko. Myślimy sobie, po co dzieciom taka matka, mężowi taka żona; przecież znajdzie sobie inną, lepszą, która będzie zdrowa i silna.

I wszystko zaczyna się od początku...
- Większość ludzi myśli, że jak zrobiło się pierwszy krok i poszło do lekarza to będzie już z górki. Prawda jest taka, że teraz dopiero zaczyna się walka. Dostajemy leki, które niejednokrotnie nie działają na nas dobrze. Mamy zawroty i bóle głowy, nadmierną senność i – kto by pomyślał - ale w pierwszej fazie brania leków następuje nasilenie myśli samobójczych. Część rezygnuje z leczenia.
Pamiętam, że u mnie ten okres był dosyć długi, bo gdzie się pojawiłam - na oddziale dziennym, zamkniętym, w sanatorium - wszędzie ustawiali mi leki, dodawali nowe, ustalali nowe dawkowanie. Chodziłam jak narkomanka, a o prowadzeniu samochodu mogłam zapomnieć. Był czas, kiedy zażywałam 7 leków. Dwie tabletki rano, dwie wieczorem i w południe trzy. Jedna na depresję, druga na sen, trzecia, żeby jakichś ataków lęku czy niepokoju nie było.

Ważne było dla pani wsparcie bliskich w tej chorobie?
- Dzięki córce zaczęłam się leczyć. Potem obserwowała mnie, pilnowała. Nieraz urywała się ze szkoły, żeby sprawdzić, czy ze mną wszystko w porządku, gdy nie odbierałam telefonu i nie odpisywałam na smsy. Mąż też był przy nas, wspierał. Choć na początku bywało trudno. Był taki okres, gdy chorowałam i ja, i córka. Zastanawiałyśmy się, czy tata to przetrzyma. Uciekał wtedy w pracę. Chciałabym, żeby ludzie mieli większą wiedzę o tej chorobie.
Starajmy się być dobrzy i wyrozumiali dla każdego, bo nie wiadomo, jaką ktoś w tym momencie toczy wewnętrzną walkę. Być może ta kobieta, którą przy wszystkich skrytykował kierownik nie spała całą noc, bo chroniła dzieci przed mężem alkoholikiem, może ma poważnie chore dziecko czy kogoś bliskiego. Ludzie raczej nie mówią o tym otwarcie. Czasem ktoś się zastanawia, jak to jest, że nastolatek dostaje jedynkę w szkole i idzie się powiesić. On musiał mieć już ogromny bagaż negatywnych doświadczeń. Rówieśnicy go wyzywali, w domu słyszał, że jest nieudacznikiem i nic z niego nie będzie. I ta kolejna jedynka wystarczyła, żeby sobie pomyśleć: oni wszyscy mają co do mnie rację. Faktycznie jestem beznadziejny.

A co pani sobie pomyślała, budząc się w szpitalu po ostatniej próbie samobójczej?
- Za tym trzecim razem coś we mnie pękło. Jak się obudziłam po dwóch dniach, bo tyle byłam nieprzytomna, popatrzyłam na sufit, wsłuchałam się w dźwięk aparatury, która była obok i popłynęły mi łzy. Mówię: żyję. I zaraz pytanie: dlaczego? Któryś raz chciałam to życie zakończyć i nadal żyję. I zaczęłam patrzeć na to wszystko pod innym kątem. Pomyślałam sobie: Iwona, chyba to jeszcze nie jest czas na ciebie. Widocznie masz tu do zrobienia coś dobrego i ciągle jesteś tutaj potrzebna. Masz w życiu cel.

eprasa.pl 8e417d3d63

KOMENTUJE

Izabela Wilga-Malota
psycholog kliniczny, psychoterapeutka

Wiele osób doświadcza depresji, nie wiedząc, dlaczego. Nie są świadomi, co takiego się zdarzyło, że mają objawy depresyjne. Czasem wręcz mówią, że w ich życiu nic złego się nie dzieje, nie było żadnych kryzysów, a jednak są przygnębieni.

Często jest to suma wcześniejszych zdarzeń, które reaktywują się dopiero w sytuacjach kryzysowych czy w istotnych momentach życiowych. Nie jest to więc jedna konkretna przyczyna, tylko efekt wcześniejszych napięć i konfliktów. Ludzie radzą sobie z nimi do pewnego czasu, ale w którymś momencie mechanizmy obronne zawodzą.

Objawy depresji są bardzo różnie. Może to być smutek, przygnębienie, wycofanie się z relacji społecznych, brak energii, brak czerpania przyjemności z drobnych rzeczy. Ale są też tzw. maski depresyjne. Wówczas taka depresja wyraża się napięciem, rozdrażnieniem, łatwością wpadania w irytację.

Symptomem, który powinien nas zaniepokoić, jeśli zaobserwujemy go u bliskich, jest zmiana stylu życia. Jeżeli ktoś miał swoje nawyki, różne aktywności sprawiające mu do tej pory przyjemność i zaczyna z nich rezygnować; siedzi w domu, z nikim się nie spotyka, to mogą to być objawy depresji.

Pomocy należy szukać u lekarza psychiatry oraz u psychoterapeuty. Lekarz wdroży farmakoterapię, która leczy objawy choroby. Natomiast psychoterapeuta będzie próbował znaleźć jej przyczyny.

Są osoby bardziej podatne na depresję rozumianą jako skłonność do autodestrukcji, zniszczenia siebie. To ci, którzy złość i inne negatywne emocje kierują nie na zewnątrz, tylko do siebie. Są też tacy pacjenci, którzy udają, że są szczęśliwi. Wszędzie jest ich pełno, mają nadmiar zainteresowań, wiele kontaktów towarzyskich, podejmują wiele czynności naraz. To też może być maska depresyjna.

Warto pamiętać, że depresję da się wyleczyć i to z dużym powodzeniem. Długość terapii zależy od indywidualnego przypadku. Może trwać 3-6 miesięcy, ale też wiele lat.

Zdarzają się pacjenci oporni na leki i różne metody terapeutyczne, ale według mnie wynika to z patologii charakteru. W takich przypadkach często okazuje się, że depresja jest tylko wierzchołkiem góry lodowej, objawem czegoś, co tkwi znacznie głębiej, zazwyczaj w cechach osobowości.

Czasem ktoś przychodzi do psychologa z depresją, ale okazuje się, że u niego nie chodzi o smutek i lęk, bo pod nimi jest cała masa negatywnych emocji, np. zazdrość, z którą sobie nie radzą czy złość, którą boją się wyrażać.

Statystyki pokazują, że coraz więcej ludzi choruje na depresję, ale i coraz więcej otwiera się na terapię. Tak naprawdę każdy z nas, na różnych etapach swojego życia, może stać się pacjentem leczącym się na depresję. I nie jest to abstrakcyjna, tylko całkiem realna perspektywa.

Kilka słów od Iwony...

Dla mnie bardzo istotną rzeczą jest to, aby ludzie zrozumieli tę chorobę. Depresja dotyka wszystkich, nie zważając na wiek czy status społeczny. Chciałam również zaapelować do ludzi, aby byli dobrzy dla innych... Zawsze. Być może właśnie w tym czasie ta osoba toczy nierówną walkę, o której nikt nie wie. Bądźmy wyrozumiali i pomocni bo takich lub podobnych historii jak moja jest wiele. Chciałam też podziękować moim bliskim za to, że pomimo ciężkich chwil byli i są ze mną. Dziękuję wszystkim za dobre słowa i wsparcie. Dziękuję.

Kilka słów o Iwonie

Iwona ma 46 lat. Cały czas jest pod opieką lekarza psychiatry. Obecnie jest na rencie z orzeczeniem o częściowej niezdolności do pracy. Pracuje na 3/4 etatu. Kontynuuje studia inżynierskie, do zakończenia których zostało jej półtora roku. Działa w fundacjach pomagających zwierzętom. Ma dwa króliki. Jeden ma złamany kręgosłup, ale jak mu obiecała, dopóki widzi wolę walki w jego oczach, będzie o niego walczyć. Robi to już od roku. Jej córka pokonała depresję. Obecnie jest w trakcie obrony pracy dyplomowej. Syn chodzi do drugiej klasy. Nie korzysta z pomocy psychologa.

Między nami jaskiniowcami

Wyposażona w kombinezon, gumowce, kask, oświetlenie i uprząż przemierza jaskinie. Choć nieraz wychodzi z nich ubłocona i mokra, nie psuje jej to dobrego nastroju. Dominika Dudek z Chrzanowa lubi przebywać w miejscach, w których przez tysiące lat powstawały nacieki przybierające różne kształty.

FOT. PAWEŁ PARAFINIUK

Dominika Dudek

Chrzanowianka wcześniej uprawiała turystykę górską oraz wspinaczkę w Tatrach oraz na Jurze Krakowsko-Częstochowskiej. W poszukiwaniu nowych doznań zapisała się do Speleoklubu w Olkuszu. Ich członków poznała, korzystając ze ścianki wspinaczkowej udostępnianej chętnym przez klub.

ODKRYWA TO, CO OŚWIETLI CZOŁÓWKA

Pierwszy raz w jaskini pojawiła się w 2014 roku.

- Weszłam do Jaskini Racławickiej na Wyżynie Olkuskiej. Ma 168 metrów długości i 26 metry głębokości. Jest pionowa. Przydały się tam więc moje umiejętności nabyte podczas wchodzenia na szczyty, choć teraz taki zjazd na linie wyglądał trochę inaczej. Pod ziemią czułam się całkiem dobrze. Jednak nadal więcej czasu poświęcałam wspinaczce. Aż w końcu postawiłam na penetrowanie jaskiń – opowiada Dominika Dudek.

Do tej pory odwiedziła m.in. Jaskinię Szmaragdową, zwaną tez Szeptunów. Jest położona w Rudnikach k. Częstochowy. Jej nazwa pochodzi stąd, że jest tam jeziorko o niezwykłej, błękitnej barwie. To osobliwość, bo w jurajskich jaskiniach wodę spotyka się rzadko. Penetrowała także Jaskinię w Kielnikach i tę najgłębszą na Jurze, bo mającą 77,5 metra Jaskinię Studnisko. Jest pionowa, więc zwiedzanie wymaga liny i specjalistycznego sprzętu.

Chrzanowianka poznała także tajemnice najdłuższej w regionie Jaskini Wiernej, mającej ponad kilometr.

- Normalnie jest zamknięta dla ruchu turystycznego oraz grotołazów, bo wlot jest zabezpieczony kratą. Można ją zwiedzać tylko raz w roku. Zresztą podobnie jest w jaskini Ciesenć położonej w okolicy Olsztyna k. Częstochowy, do której można wejść tylko z opiekunami – opowiada miłośniczka podziemnych eskapad.

FORMA MEDYTACJI

Najbardziej w tej pasji podoba jej się to, że ogląda świat niedostępny dla wielu osób.

- Odkrywam to, co oświetli mi moja latarka czołówka. Zwykle pod ziemią trzeba mieć dwa źródła światła. Nie boję się jednak ciemności ani pająków. Zwykle uczestniczę w wyprawach ze znajomymi z klubu. W wolnych chwilach maluję także obrazy. Właśnie można je było zobaczyć na wystawie „Na obrzeżach miasta", zorganizowanej przez Kreatywny Balin - opowiada Dominika Dudek, która działała także jako animatorka w Miejscu Aktywności Mieszkańców.

Czas spędzany przy sztaludze to dla niej chwila wytchnienia, forma medytacji i uważności. Do tworzenia obrazów używa mocnych, kontrastowych barw. Nadal eksperymentuje z formą i tematyką. Maluje dla siebie, ale jest szczęśliwa, gdy okazuje się, że ludzie odnajdują „to coś" w jej pracach.

W NIEKTÓRYCH MIEJSCACH TRZEBA SIĘ BYŁO PRZECISKAĆ

Kilka razy uczestniczyła w eksploracji i odkrywaniu nowych korytarzy w Jaskini Nietoperzowej, zlokalizowanej w Dolinie Będkowskiej. Niestety, powiat chrzanowski nie obfituje w jaskinie. Jest ich kilka – Jaskinia Macieja, Jaskinia Gaudynowska oraz niewielkie schroniska w Cisowych Skałach.

Ciekawym wyzwaniem była dla niej wyprawa na Słowację. Zwiedziła tam Dolinę Demianowską, położoną w Niżnych Tatrach na południe od Liptowskiego Mikulasza. Pod ziemią powstał system jaskiń, liczący ponad 41 kilometrów.

- W sierpniu ubiegłego roku wybrałam się tam z innymi członkami klubu z Olkusza na Tydzień Jaskiniowy na Słowacji. To takie dni otwarte. Gospodarzami byli miejscowi speleolodzy doskonale znający wszystkie miejsca i mający klucze, bo wiele jaskiń jest zamykanych. Byli przewodnikami i zapewniali bezpieczeństwo dla grup z Polski, Czech, Węgier, Austrii. Byliśmy zakwaterowani w ośrodku i na kampingu. Był czas na integrację podczas ognisk oraz oglądanie wieczorową porą filmów pokazujących pierwsze wejścia do Demianowskiej Jaskini Wolności, której setną rocznicę obchodzono właśnie w tamtym roku. Bardzo szybko ją udostępniono dla turystów i zelektryfikowano. Okazała się skarbem narodowym Słowacji. Ma bardzo bogatą szatę naciekową – opowiadała Dominika Dudek podczas lutowej prelekcji dla chrzanowskiego oddziału Polskiego Towarzystwa Tatrzańskiego, którego jest członkiem.

JASKINIA WOLNOŚCI

Oglądałam tam stalaktyty, stalagmity, kolumny naciekowe, zasłony i draperie.

- Odbyliśmy kilka wycieczek. Obejrzeliśmy jaskinię Wolności, z której metalowymi drzwiami weszliśmy do jaskini Pokoju. Wybetonowano ją w latach 80. dla ruchu turystycznego. Jednak roboty budowlane zniszczyły szatę naciekową i ostatecznie odstąpiono od zamiaru pokazania jej turystom. Zajrzeliśmy też między innymi do jaskini Chladivy Dych odkrytej kilka lat wcześniej, ze śnieżnobiałymi formacjami skalnymi. Być może było to pierwsze polskie zejście do tej jaskini. W niektórych miejscach podczas naszych wycieczek musieliśmy się przeciskać, zdarzało nam się też brodzić po wodzie – tłumaczyła Dominika Dudek.

Marek Oratowski

eprasa.pl 8e417d3d63

Przekaż 1 procent podatku lokalnej organizacji

Podatnicy mogą przekazać 1 procent podatku wybranej organizacji pożytku publicznego. Prezentujemy aktualną listę uprawnionych organizacji z ziemi chrzanowskiej.

Wystarczy kwotę 1 procenta należnego podatku wpisać do papierowego zeznania podatkowego w odpowiedniej rubryce. Jeśli podatnik wcześniej rozliczał internetowo 1 procent podatku i przekazywał darowiznę organizacji pożytku publicznego, to urząd skarbowy wyliczy nową wpłatę i przekaże ją na ten sam cel. Gdy ktoś chce zmienić organizację, musi w serwisie podatki.gov.pl wybrać e-PIT i po wpisaniu żądanych danych lub użyciu profilu zaufanego edytować dane dotyczące OPP.

Lista Organizacji Pożytku Publicznego z ziemi chrzanowskiej

- Fundacja na Rzecz Szpitala Powiatowego w Chrzanowie (KRS 0000050742)
- Fundacja im. Brata Alberta w Radwanowicach (KRS 0000028246) z dopiskiem „wpłata 1% na Warsztaty Terapii Zajęciowej w Chrzanowie, Trzebini lub Libiążu"
- Fundacja „Energetyk" w Trzebini (KRS 0000006767)
- Fundacja „Viribus Unitis – Połączonymi siłami" w Babicach (KRS 0000164462)
- Fundacja „Dobry Start" w Trzebini (KRS 0000159404)
- Fundacja Glioma – Center im. Hani Magiery w Woli Filipowskiej (KRS 0000773516)
- Stajnia Pałacowa w Płazie (KRS 0000163390)
- Fundacja „Szansa na rozwój" w Trzebini (KRS 0000590216)
- Gminny Klub Sportowy Świt w Krzeszowicach (KRS 0000217432)
- Innowacyjne Niezależne Towarzystwo Entuzjastów Gracja w Chrzanowie (KRS 0000718818)
- Interwencyjny Zespół Pomocy Międzyludzkiej w Krzeszowicach (KRS 0000088123)
- Miejskie Wodne Ochotnicze Pogotowie Ratunkowe w Chrzanowie (KRS 0000235462)
- Ochotnicza Straż Pożarna w Krzeszowicach (KRS 0000132381)
- Ochotnicza Straż Pożarna w Rozkochowie (KRS 0000040259)
- Ochotnicza Straż Pożarna w Zagórzu (KRS 0000048827)
- Ogólnopolskie Stowarzyszenie Pracowników i Sympatyków Środowiskowych Domów Samopomocy w Płazie (KRS 0000046615)
- Polskie Towarzystwo Tatrzańskie Oddział w Chrzanowie (KRS 0000332365)
- Regionalne Stowarzyszenie Diabetyków w Chrzanowie (KRS 0000049577)
- Stowarzyszenie Inicjatyw Społecznych Woli Filipowskiej (KRS 0000124261)
- Stowarzyszenie „Ratuj Tenczyn" w Krzeszowicach (KRS 0000332177)
- Stowarzyszenie „Amazonki Ziemi Chrzanowskiej" (KRS 0000175673)
- Stowarzyszenie Emerytów, Rencistów i Inwalidów „Przyjaźń" w Żarkach (KRS 0000037080)
- Stowarzyszenie Kobiet z Problemami Onkologicznymi „Amazonka" w Krzeszowicach (KRS 0000301283)
- Stowarzyszenie Miłośników Ziemi Trzebińskiej „Cor" w Trzebini (KRS 0000032602)
- Stowarzyszenie „Otwórzmy Przed Nimi Życie" w Krzeszowicach (KRS 0000049063)
- Stowarzyszenie „Przyjaciele Staszica" w Chrzanowie (KRS 0000500189)
- Stowarzyszenie Rozwoju Dzieci i Młodzieży „Alf" w Dubiu (KRS 0000271315)
- Stowarzyszenie Zielona Energia Miękini (KRS 0000768231)
- Stowarzyszenie Ziemi Lipowieckiej w Wygiełzowie (KRS 0000007632)
- Polski Czerwony Krzyż (KRS 0000 225587) z dopiskiem „Wpłata 1% na Oddział Rejonowy w Chrzanowie"
- Związek Harcerstwa Polskiego Chorągiew Krakowska (KRS 0000 273492) z dopiskiem „Wpłata 1% na Hufiec Trzebinia"
- Stowarzyszenie Pomocy Osobom Niepełnosprawnym „Muminki" w Trzebini (KRS 0000083933)
- Stowarzyszenie Przyjaciół SP nr 8 w Trzebini „Bona fide" (KRS 0000107880)
- Stowarzyszenie Przyjaciół Regulic i Nieporazu (KRS 0000113001)
- Stowarzyszenie Sympatyków Grojca (KRS 0000172269)
- Stowarzyszenie Osób Niepełnosprawnych „Nadzieja" w Libiążu (KRS 0000005684)
- Stowarzyszenie Sympatyków i Przyjaciół Kwaczały (KRS 0000143475)
- Stowarzyszenie Pomocy Szkole Małopolska (KRS 0000052078) - w rubryce cel szczegółowy można wskazać lokalną szkołę. Ich lista znajduje się na www.spsm.edu.pl
- Towarzystwo Przyjaciół Domu Pomocy Społecznej w Płazie (KRS 0000163390)
- Trzebiński Ruch Społeczny „Niezależność" (KRS 0000012790)
- Uczniowski Klub Sportowy przy II LO w Chrzanowie (KRS 0000376852)
- Uczniowski Międzyszkolny Klub Sportowy Przy Międzyszkolnym Ośrodku Sportowym w Chrzanowie (KRS 0000316716)
- Uczniowski Klub Sportowy „Górnik" Libiąż (KRS 0000693408)
- Zarząd Obiektów Powiatowych sp. z o.o. w Chrzanowie (KRS 0000442441)

(Źródło: pozytek,ngo.pl)

Oprac. (MOR)

Opiekunowie znajdą wytchnienie

Opiekunowie osób niepełnosprawnych będą mogli w lecie odpocząć. Powiat chrzanowski dofinansuje pobyt ich podopiecznych w jednym z ośrodków. Wnioski można składać w Powiatowym Centrum Pomocy Rodzinie w Chrzanowie.

Członkowie rodzin i opiekunowie osób niepełnosprawnych muszą podporządkować swój dzienny rozkład zajęć wykonywaniu czynności związanych z opieką i pomocą, co najczęściej oznacza życie w warunkach ciągłego obciążenia psychofizycznego.

Opieka wytchnieniowa ma za zadanie wsparcie ich w codziennych obowiązkach lub zapewnienie czasowego zastępstwa. Program firmuje ministerstwo rodziny i polityki społecznej. Na jego realizację w całym kraju resort przeznaczył w tym roku 60 milionów złotych. Zaangażował się także powiat chrzanowski. Opiekunowie mogą złożyć wniosek o dofinansowanie pobytu podopiecznych w specjalistycznym ośrodku przez 14 dni. Dzięki temu przez dwa tygodnie opiekunowie mogą odpocząć i nabrać sił.

- Wybierzemy ośrodek, który będzie spełniał wszystkie nasze wymagania. Doba w nim ma kosztować 450 zł, więc pobyt jednego niepełnosprawnego będzie kosztował ponad sześć tysięcy złotych. Na ten cel mamy ponad 96 tysięcy złotych. Pozwoli to na sfinansowanie pobytu 10 dorosłych oraz piątki niepełnosprawnych dzieci. Jedynie nie będą dofinansowane koszty transportu. Można składać do nas wnioski. Na razie taką chęć wyraziło pięć osób – informuje Jolanta Szynowska, dyrektor Powiatowego Centrum Pomocy Rodzinie w Chrzanowie.

Terminy wyjazdów mają być dostosowane do indywidualnych potrzeb wnioskodawców. W przypadku, gdy zainteresowanie tą formą dofinansowania okaże się większe, w przyszłym roku możliwe będzie wysłanie do ośrodka większej liczby niepełnosprawnych.

Wnioski można składać w Powiatowym Centrum Pomocy Rodzinie w Chrzanowie, u. Topolowa 16 (w szpitalu), tel. (32) 624 11 30, mail: pcpr@powiat-chrzanowski.pl.

(MO)

Materiał promocyjny

Energia przyszłości dla Chrzanowa

Projekt budowy Zakładu Odzysku Energii (ZOE) w Chrzanowie wzbudza spore zainteresowanie mieszkańców. Pomimo tego, że nowoczesne „spalarnie" odpadów to zaawansowane i w pełni bezpieczne instalacje, spełniające niezwykle rygorystyczne normy emisji, na ich temat powstało wiele mitów, promowanych w Internecie.

Chcemy, żeby każdy z mieszkańców Chrzanowa mógł wyrobić sobie własne zdanie w oparciu o fakty i potwierdzone argumenty. Rozpoczynamy cykl artykułów informacyjno- edukacyjnych, w których przybliżymy technologię termicznego odzysku energii z odpadów i odpowiemy na najczęstsze pytania dotyczące bezpieczeństwa, lokalizacji zakładu oraz korzyści jakie przyniesie budowa ZOE naszej społeczności.

Zapraszamy także do zapoznania się z informacjami o projekcie na www.chrzanow.energiaprzyszlosci.pl oraz zadawania pytań na profilu na FB Energia Przyszłości dla Chrzanowa.

Dzisiaj odpowiemy na podstawowe pytanie:

Po co buduje się zakłady odzysku energii z odpadów?

ENERGIA Z ODPADÓW

Zakłady odzysku energii są ważnym elementem systemu gospodarki odpadowej. Buduje się je w celu zagospodarowania tej części odpadów, których nie można już inaczej przetworzyć.

Recykling to najkorzystniejsza forma odzysku, ale wiele opakowań, np. po wędlinach i serach nie nadaje się do powtórnego wykorzystania z uwagi na ich złożony skład. Składowanie tej frakcji (tzw. pre-RDF) jest zabronione, bo jest to frakcja wysokokaloryczna, czyli łatwopalna.

Jedynym możliwym obecnie sposobem zagospodarowania frakcji pre-RDF - bezpiecznym, a zarazem ekonomicznie uzasadnionym, jest wykorzystanie ich potencjału energetycznego w procesie produkcji energii elektrycznej i ciepła.

KORZYŚCI DLA ŚRODOWISKA

Wyzwania klimatyczne jak również fatalna jakość polskiego powietrza nie pozostawiają najmniejszych wątpliwości, że musimy jak najszybciej zerwać z węglem. Planowana w Chrzanowie instalacja wykorzystująca ok. 23 600 tys. ton pre-RDF, pozwoli na zmniejszenie zużycia węgla o 10 tys. ton rocznie, co wpłynie pozytywnie na poprawę jakości powietrza i komfort życia mieszkańców. Przygotowany dla niej raport o oddziaływaniu na środowisko jednoznacznie wskazuje, że będzie ona bezpieczna zarówno dla środowiska jak i dla ludzi.

KORZYŚCI DLA PORTFELA

Aktualne problemy z zagospodarowaniem frakcji pre-RDF przekładają się na wyższe koszty gospodarki odpadowej, za które ostatecznie płacą mieszkańcy. Budowa instalacji dostosowanej do lokalnych potrzeb pomoże ustabilizować ceny odbioru odpadów, a także ceny ciepła dla odbiorców w Chrzanowie.

Jak pokazują doświadczenia innych krajów UE, gdzie działa ponad 500 takich zakładów, ZOE to aktualnie jedne z najbardziej nowoczesnych, niskoemisyjnych i ekologicznych instalacji.

Ich budowa zapewnia mieszkańcom bezpieczeństwo energetyczne i rozwiązuje problem zagospodarowania odpadów komunalnych przy jednoczesnej trosce o środowisko naturalne. Z tego powodu jest to preferowane rozwiązanie w planie transformacji energetycznej Polski, które wpisuje się w ideę Gospodarki Odpadowej o Obiegu Zamkniętym.

Materiał został przygotowany przez Veolia Południe

Zakład Odzysku Energii w Saint-Ouen-l`Aumône we Francji

SPOTKANIA INFORMACYJNE DLA MIESZKAŃCÓW

Zapraszamy na spotkania informacyjne, podczas których będzie można dowiedzieć się więcej na temat ZOE w Chrzanowie oraz zapoznać się z raportem oddziaływania na środowisko.

Punkty informacyjne w Chrzanowie czynne będą w godzinach 15.00-18.00 w dniach:

- 28 lutego - siedziba spółki Veolia, ul. Pogorska 36
- 7 marca - Miejska Biblioteka Publiczna ,ul. Broniewskiego 10C
- 14 marca - Szkoła Podstawowa nr 8, ul. Pogorska 8c
- 21 marca - MOKSiR, ul. Broniewskiego 4
- 28 marca - Miejska Biblioteka Publiczna, ul. Broniewskiego 10C
- 4 kwietnia - siedziba spółki Veolia, ul. Pogorska 36

W trakcie spotkań prosimy o przestrzeganie aktualnie obowiązujących zasad bezpieczeństwa.

eprasa.pl 8e417d3d63

Sportowa stolica powiatu chrzanowskiego

Gmina Trzebinia ma szansę stać się niekwestionowanym liderem regionu pod względem warunków do uprawiania sportu. To tutaj ma powstać pierwsze w powiecie chrzanowskim pełnowymiarowe boisko piłkarskie, a na horyzoncie pojawił się plan budowy obiektu lekkoatletycznego z prawdziwego zdarzenia. Nie dla wszystkich jednak wizerunek Trzebini jako miasta sportu pozostaje nieskazitelny.

Spośród wszystkich klubów sportowych z gminy Trzebinia najwięcej jest tych piłkarskich. Nie jest to specjalnym zaskoczeniem. W całej Polsce futbol pozostaje dyscypliną najpopularniejszą i uprawianą przez największą liczbę osób.

Na ten moment w gminie nie brakuje pełnowymiarowych boisk piłkarskich z naturalną nawierzchnią trawiastą (do tego dochodzą orliki i mniejsze boiska trawiaste). To w Dulowej nie jest zresztą obecnie wykorzystywane przez żaden klub, bo miejscowy UKS wycofał drużynę z rozgrywek ligowych.

Z PARKU NA WODNĄ

Ruch Młoszowa od wielu już lat trenuje i rozgrywa mecze na Wodnej, po tym jak w 2012 r. Wojewódzki Konserwator Zabytków w Krakowie zabronił organizowania zawodów na boisku na terenie młoszowskiego zespołu pałacowo-parkowego. Na powrót do Młoszowej, na nowy już obiekt, nie mogą się wciąż doczekać.

Poczucie niepewności towarzyszy za to zawodnikom Korony Lgota. Boisko, na którym, grają, znajduje się w granicach gminy Krzeszowice. Na razie teren jest użyczany sportowcom, ale w pewnym momencie może się to zmienić.

- Niestety, w Trzebini nie ma żadnej woli, żeby ten temat załatwić. Wynika to z tego, że w podtekście chcą w ten sposób zlikwidować nasz klub – mówi Zbigniew Jastrzębski, sołtys Lgoty i były prezes Korony.

Burmistrz Trzebini Jarosław Okoczuk przekonuje, że gmina od wielu lat czyni starania związane z przejęciem tego terenu.

- Jak nie wiadomo o co chodzi, to chodzi o pieniądze, które są kwestią sporną. Poza tym jedna trzecia terenów należy do Nadleśnictwa Krzeszowice. Wykup wszystkich gruntów będzie możliwy dopiero wtedy, gdy nadleśnictwo będzie zainteresowane sprzedażą działek, a na ten moment zgody na to nie ma – mówi Jarosław Okoczuk.

Pod młotek może pójść stadion w Sierszy. Już pod koniec zeszłego roku Spółka Restrukturyzacji Kopalń SA w Bytomiu podała, że chce sprzedać nieruchomość z obiektami sportowymi przy ulicy Grunwaldzkiej w Trzebini, użytkowanymi przez UKS Górnik Siersza. Wartość całej nieruchomości została wyceniona na 2,5 miliona złotych.

Kilka tygodni temu na klubowym Facebooku pojawiła się informacja, że prezes UKS Mieczysław Starniowski spotkał się w tej sprawie z burmistrzem Jarosławem Okoczukiem, który zapewnił, że działki, na których znajduje się stadion i budynek klubowy, nie zostaną sprzedane.

- W żaden sposób nie podpisuję się pod tym wpisem, bo nie ja jestem właścicielem tych terenów. Na ten moment nie ma też tematu zakupu nieruchomości przez gminę – mówi Jarosław Okoczuk.

PIERWSI W POWIECIE

Dobrą informacją dla futbolistów są plany budowy w Trzebini pełnowymiarowego i oświetlonego boiska ze sztuczną trawą. Dzięki temu będzie piłkę nożną można uprawiać przez cały rok, również po zmroku.

Burmistrz liczy, że obiekt powstanie jeszcze w tym roku. Gmina może liczyć na dofinansowania 7,2 mln zł z programu Polski Ład. Byłby to pierwszy taki obiekt na ziemi chrzanowskiej, o powstanie którego lokalni działacze i trenerzy dopominali się od wielu już lat.

Drużyny piłkarskie z regionu, chcąc potrenować lub rozegrać sparing na sztucznej trawie zwłaszcza po zmroku, muszą jeździć do Chełmka, Krakowa lub na Śląsk.

Wynajęcie w Chełmku takiego obiektu na sparing przy naturalnym świetle to koszt 500 zł, a przy sztucznym świetle 600 zł. Do tego dochodzi transport i opłaty za sędziów. Mając na miejscu boisko do dyspozycji, można więc zaoszczędzić nie tylko sporo czasu, ale i pieniędzy. Jak szacuje Jacek Pająk, prezes MKS Trzebinia, nawet do 10 tys. zł.

- To super inwestycja. Jest jak najbardziej potrzebna. Oby jak najwięcej takich obiektów powstawało. Boisko ze sztuczną nawierzchnią w Chełmku od wielu lat w okresie zimowym jest wynajmowane cały czas. Termin meczu lub treningi trzeba rezerwować kilka miesięcy wcześniej. W przypadku piłki nożnej w sezonie zimowym bardzo dużo tracimy. W większości klubów najmłodsze kategorie wiekowe od listopada do marca praktycznie nie trenują na zewnątrz. To jest wiele miesięcy bez normalnych zajęć, bo dzieciaki ćwiczą jedynie w halach sportowych lub salach gimnastycznych, a to nie to samo. Jak zatem mamy gonić Europę i wychowywać piłkarskie perełki – mówi Paweł Sidorowicz, trener w Szkole Piłkarskiej Górnik Libiąż i były szkoleniowiec KS Chełmek.

LEKKOATLETYKA W MŁOSZOWEJ?

Budowa obiektu, jego utrzymanie to drugie. Zdaniem burmistrza Okoczuka, koszty można bilansować poprzez wynajmowanie boiska na treningi i mecze klubom sportowym spoza gminy Trzebinia. Tak, jak dzieje się to w przypadku podobnych obiektów. Do budżetu centrum sportowego w Chełmku z wynajmu boiska wpływa co roku średnio 40 tys. zł.

O stworzenie odpowiednich warunków do trenowania dopominają się lekkoatleci. Zawodnicy Victorii Trzebinia z roku na rok osiągają coraz lepsze wyniki na arenie krajowej, trafiając także do kadr wojewódzkich i narodowych.

Jak mówi prezes i trener Victorii Ewa Sierka, w klubie trenuje 80 lekkoatletów. Ćwiczą w hali sportowej przy Zespole Szkół Ekonomiczno-Chemicznych w Trzebini oraz na obiekcie lekkoatletycznym w Olkuszu. Za półtorej godziny zajęć klub płaci 150 zł. Do tego dochodzi transport.

- Uważam, że jeden taki obiekt w powiecie chrzanowskim powinien powstać. Mamy zawodników na wysokim poziomie, a udało nam się to osiągnąć praktycznie z niczego. Należy umożliwić utalentowanej młodzieży trenowanie na miejscu w dobrych warunkach. Patrząc na inne miasta, obiekty lekkoatletyczne są oblegane. Nie chodzi tylko o sport, ale i rekreację. Dzięki organizacji imprez sportowych i opłatom startowym, stadion mógłby na siebie zarabiać. Warto pomyśleć o zainwestowaniu w lepszą nawierzchnię bieżni, aby robić zawody rangi mistrzostw Polski. W Olkuszu nie ma takiej możliwości – mówi Ewa Sierka.

Jarosław Okoczuk przyznaje, że jest zwolennikiem, aby wielofunkcyjny obiekt sportowy powstał w Młoszowej. W miejscu, gdzie przymierzana była budowa nowego boiska piłkarskiego, na gminnej działce między drogą krajową a linią kolejową.

KTO MARZY O DACHU

Powstanie kolejnego obiektu tylko dla jednej dyscypliny mijałoby się z celem. Dlatego miałby to być stadion przystosowany nie tylko dla piłkarzy, ale i dla lekkoatletów. Wkrótce ma być ogłoszony przetarg na wykonanie projektu. Gmina zarezerwowała w budżecie na ten cel 75 tys. zł.

- W ubiegłym roku spotkałem się z wiceprezesem Polskiego Związku Lekkiej Atletyki oraz prezesem Małopolskiego Związku Lekkiej Atletyki. Istnieje możliwość pozyskania dofinansowania z Ministerstwa Sportu – mówi Okoczuk.

W przyszłym roku w gminie ma być oddana do użytku kolejna sala gimnastyczna. Tym razem w Bolęcinie. Burmistrz nie ukrywa, że w najbliższej przyszłości budowa następnych sal lub hal sportowych nie jest planowana.

Specjalnej potrzeby także nie ma, bo w zdecydowanej większości miejscowości takie obiekty istnieją. Dla klubów szkolące zawodników w halowych dyscyplinach sportowych warunki wydają się wystarczające. Tenisiści stołowi Opoki Trzebinia grają na Zbyszku, a unihokeiści PUKS Trzebinia w obiekcie przy Zespole Szkół Techniczno-Usługowych w Trzebini.

O zadaszonych kortach do gry w tenisa ziemnego marzy Yonex Trzebinia. O ile w lecie zawodnicy mogą trenować na otwartych obiektach, na trzebińskim osiedlu Siersza, to od jesieni do wiosny, gdy warunki atmosferyczne są znacznie trudniejsze, muszą wynajmować obiekty w Chrzanowie, Katowicach, Rudawie czy Krakowie. Na zadaszone korty przyjdzie im zapewne jeszcze poczekać. Mogą mieć tylko nadzieję, że nie tak długo, jak piłkarze na boisko ze sztuczną trawą.

Michał Koryczan

eprasa.pl 8e417d3d63

PRACA

Zatrudnię

• BIURO Rachunkowe z siedzibą w Chrzanowie poszukuje osoby na stanowisko: Księgowa/Księgowy. Mile widziane doświadczenie w pracy z Comarch Optima. Atrakcyjne warunki finansowe. Zainteresowane osoby prosimy o kontakt Tel. 791 057 474

• BROWAR Tenczynek zatrudni pracowników do utrzymania czystości terenu zewnętrznego. Umowa o pracę. Email: BIURO@BROWAR-TENCZYNEK.PL

• CONTEC Kromiss Sp. z o.o. zatrudni elektromechanika. CV na adres: hr@contec-kromiss.eu Tel. 32 623 42 01

• DO naszego miłego teamu szukamy osoby na kuchnię: kucharz-kucharka; osoba z pasją do gotowania. Chcesz się dowiedzieć więcej - zadzwoń. Tel. 506 155 737. Napisz smsa lub Email: agalody@interia.pl

• DYSPOZYTORA zatrudni firma transportowa (miejsce pracy Tenczynek). Tel. 602-702-591 Email: leszek-baran@interia.pl

• **FIRMA budowlana zatrudni osobę z doświadczeniem lub do przyuczenia, całosezonowo lub dorywczo na czas określony (prace elewacyjne oraz remontowo-wykończeniowe). Praca w zgranym zespole, możliwość rozwoju. Tel. 600-182-426. Email: k.koziol@mkoziol.com.pl; https://mkoziol.com.pl/**

• FIRMA budowlana zatrudni pracowników do ociepleń (mile widziane doświadczenie). Tel. 600-912-309

• FIRMA produkująca styropian w Trzebini zatrudni pracownika na linię produkcyjną - praca na dwie zmiany. Tel. 504-802-686

• FIRMA przyjmie do prac remontowo-wykończeniowych. Tel. 602 101 440

• FIRMA z branży motoryzacyjnej z Jaworzna zatrudni na stanowisko Głównej Księgowej/Głównego Księgowego. Wymagane kilkuletnie doświadczenie, operatywność. Zainteresowanych kandydatów prosimy o przesłanie aplikacji na adres: biuro@autofiko.pl Tel. +48 662 703 090

• FIRMA zatrudni pracowników: wymiana stolarki okiennej, bez nałogów, z doświadczeniem. Mile widziane prawo jazdy kat.B. Tel. 602-607-794

• **FIRMA zatrudni absolwentów studiów na stanowisko specjalisty d/s zamówień publicznych i nadzoru nad realizacją uzyskanego zadania. Prawo jazdy i auto wymagane. Wysoka kultura osobista i łatwość nawiązywania kontaktów. Praca w godzinach 8-16. Biuro w Pogorzycach. Tel. 601-422-999.**

• Firma PRM WREMGÓR z Libiąża zatrudni: tokarzy i ślusarzy z doświadczeniem – wremgor@poczta.fm Tel. 32 222-55-60

• IDEABUD sp. z o.o. zatrudni na stanowiska: główna księgowa, inżynier budowy, pracownik ogólnobudowlany. CV na adres: kadry@ideabud.com.pl Tel. 601-279-983

• KELNERA i kucharza przyjmę - Trzebinia. Tel. 605-444-498

• KIEROWCĘ autocysterny zatrudni Firma Pol-O-il-Corporation S.A. Pełny etat. Tel. 505-238-499

• **KIEROWCĘ do rozwożenia pieczywa na cały lub 1/2 etatu. Tel. 601-412-932**

• KIEROWCĘ kat. C+E zatrudnię w ruchu krajowym pon. - pt. (stałe miejsca załadunku/stałe miejsca rozładunku). Tel. 602-702-591, 606-337-282

• KIEROWCĘ kat. C+E zatrudnię w ruchu międzynarodowym (system 4/2). Tel. 602-702-591, 606-337-282

• KIEROWCĘ z prawem jazdy kategorii C na wywrotkę zatrudni od zaraz firma z Trzebini. Praca przy robotach brukarskich i drogowych. Praca na miejscu. Umowa na pełny etat. Dobre warunki finansowe. Tel. 509-235-853, 517-905-484

• OKNOSTYL sp.j. z Krzeszowic zatrudni stolarza/pomocnika stolarza do produkcji okien i drzwi. Kontakt: marketing@oknostyl.net.pl Tel. 606 954 665

• OPERATORA koparki oraz koparko-ładowarki z doświadczeniem zatrudni firma drogowo-brukarska z Trzebini. Dobre warunki pracy, praca bez delegacji. Oferujemy stabilne zatrudnienie w oparciu o umowę o pracę. Tel. 517-905-484, 509-235-853

• **P.B. „Konstbud" zatrudni do pracy przy fundamentach. Mile widziane doświadczenie. Tel. 502-378-908, 32-613-71-96**

• PRACA na szklarni dla kobiet w uprawie pomidora i ogórka. Osoby dyspozycyjne. Umowa o pracę. CV+zdjęcie na maila lub osobiście ul. Żbicka 32, Krzeszowice - Witaminka Tel. 12-258-18-54 Email: biuro2@ekobogdan

• **PRACA w sklepie (branża mięsno-wędliniarska), mile widziane doświadczenie, umowa o pracę Tel. 783-486-603**

• **PRACOWNIKÓW ogólnobudowlanych. Tel. 601-998-930**

• PRZYJMĘ brukarza. Tel. 696-696-375

• **PRZYJMĘ do pracy ciastkarza lub pomocnika ciastkarza na 1/2 lub cały etat. Tel. 601-412-932**

• PRZYJMĘ do pracy pracowników: ocieplenia, elewacje. Tel. 664-781-745

• SZYCIE zabawek. Umowa o pracę lub inna. Tel. 668-802-887

• **ZATRUDNIMY pracowników budowlanych z doświadczeniem. Tel. 602-497-679**

• ZATRUDNIĘ do biura w firmie budowlanej. Email: biuro@dekor-bud.net

• ZATRUDNIĘ do remontów wykończeń wnętrz Tel. 608-086-675

• ZATRUDNIĘ emeryta do prac pomocniczych - porządkowych. Eurostyl Chełmek. Tel. 33-846-38-01

• ZATRUDNIĘ kierowcę C+E transport międzynarodowy, wyjazdy tygodniowe, wymagane doświadczenie. Tel. 692 288 673

• **ZATRUDNIĘ osobę do sprzątania piekarni na 1/2 lub 3/4 etatu Tel. 601-412-932**

• ZATRUDNIĘ pomocnika na budowę Tel. 533-455-727

• ZATRUDNIĘ pracowników do prac wykończeniowych Tel. 608-663-219

• ZATRUDNIĘ przy budowie linii energetycznych kablowych elektryków, operatora minikoparki, pracowników fizycznych. Mile widziane uprawnienia SEP, prawo jazdy kat. B+E. Tel. 501-862-958

• ŚLUSARZA, spawacza, elektryka samochodowego przyjmę na stałe, praca na warsztacie w Trzebini, również emeryta lub rencistę. Tel. 602-751-281

MOTORYZACJA

Sprzedam (m)

• OPEL vectra B (1999r.), 2.0 benzyna + gaz. Tel. 609-511-530

• TOYOTA yaris, czerwona Tel. 12 282 11 94

• VOLVO v50, 2.0 diesel (2006r.), II właściciel, kupiony w salonie w Polsce, 270.000km (bez filtra dpf), 14.900zł. Tel. 516-093-433

Kupię (m)

• 100 % Autoskup Tel. 500-349-500

• 100% każdy samochód kupię Tel. 516-159-309

• 100% każdy samochód kupię Tel. 880-084-653

• 32-611-03-50 Auto-Skup rozbite, całe; drogich, tanich Tel. 600-465-773

• ABSOLUTNY autoskup aut do 2.000zł. Tel. 513-905-984

• AUTO-SKUP: całe, uszkodzone, skorodowane. Złomowanie, wystawiamy zaświadczenia; własny transport Tel. 506-099-245

• **AUTOSKUP osobowe, dostawcze, motory, skutery, ciągniki. Przyjadę na miejsce lawetą i zabiorę. Każdy stan Tel. 889-098-521**

• KUPIĘ każde daewoo. Tel. 32-623-91-52, 606-482-571

• KUPIĘ każdą Toyotę. Tel. 533-002-123

• MERCEDESA Sprintera - każdego kupię. Tel. 533-002-123

• SKUP aut całych, rozbitych Tel. 880-084-653

• SKUP samochodów całych, rozbitych i dostawczych Tel. 516-159-309

• **ZŁOMOWANIE - skup pojazdów samochodowych, rolniczych, motocykli. Tel. 604-754-418**

Części motoryzacyjne

• AUTO-CZĘŚCI: używane, duży wybór, faktura Vat – Chrzanów, Działkowa (droga w kierunku Luszowic). Tel. 506-099-245

• OPONY używane - duży wybór; przy zakupie montaż gratis! Wulkanizacja. Chrzanów, ul. Działkowa (droga na Luszowice). Tel. 506-099-245

Usługi motoryzacyjne

• 32-611-03-50 AUTOZŁOM – kasacja pojazdów. Pomoc drogowa. Skup samochodów całych, rozbitych, skorodowanych. Sprzedaż części używanych Tel. 600-465-773

• AUTOSZYBY – sprzedaż, profesjonalny montaż, gwarancja – Dulowa Tel. 32-613-81-47, 601-531-720

• **KASACJA pojazdów. Wystawiamy zaświadczenia. Dojazd gratis. Autoskup. Tel. 606-482-571, 32-623-91-52**

• POMOC drogowa - Autolaweta Tel. 513-651-407

• SPAWANIE aluminium Tel. 502-393-887

NIERUCHOMOŚCI

Sprzedam (n)

• BUDYNEK produkcyjno-magazynowo biurowy w Chrzanowie o powierzchni 2300m2 - tanio. Tel. 600-936-997, 662-977-157

• CHRZANÓW Kościelec dom w cichej uliczce Tel. 797-302-398

• CHRZANÓW. Sprzedam ogródek działkowy położny przy ul. Wodzińskiej (za wiaduktem). Powierzchnia 300m2. Na działce znajduje się blaszany garaż, ubikacja, drzewa owocowe i kwiaty. Jest doprowadzony prąd. Cena do uzgodnienia. Tel. 783 623 030

• DZIAŁKA - Trzebinia, obręb Trzebionka o powierzchni 1696m2 pod zabudowę mieszkaniową. Media: prąd, gaz, woda, Netia. Niedaleko szkoła i przystanek linii „9" Tel. 696-748-588

• DZIAŁKI rolne w Bolęcinie ok. 80 ar i ok. 20 ar - sprzedam Tel. 601-746-678

• LOKAL wolno stojący w Krzeszowicach - 15m2, ul. Armii Krajowej sprzedam lub wynajmę. Tel. 608-323-970

• SPRZEDAM nowy dom w stanie surowym, zamkniętym w Jankowicach. Tel. 600-238-671

• **OGRÓDEK działkowy, zagospodarowany z domkiem (ROD-Piaski Trzebinia). Tanio. Tel. 660-375-660**

• SPRZEDAM działkę w Luszowicach przy Strażackiej, dostęp do mediów. Powierzchnia 9,05 ara. Tel. 692-283-451

• SPRZEDAM mieszkanie na ul. Broniewskiego w Chrzanowie 42.5m/285tys Tel. 515-312-435. Email: Marta.szewczyk@freedom-nieruchomosci.pl; https://www.freedom-nieruchomosci.pl/oferta/21802-3685-OMS

Kupię (n)

• DZIAŁKĘ - Żarki, Libiąż, Gromiec - kupię. Tel. 533-002-123

• KUPIĘ Tel. 508-335-230

• **PRYWATNE: kupię dom. Tel. +48-519-542-826. Email: focuss30@gmail.com**

• **WITAM. Kupię mieszkanie w Trzebini (ZWM lub w okolicy) do 300 000 zł. Może być do remontu. Płacę gotówką Tel. +48-797-638-459. Email: adasw67@gmail.com**

• ZDECYDOWANIE kupię działkę, grunt lub inną nieruchomość z bezpośrednim dostępem do głównej drogi w Trzebini, Chrzanowie, okolicy (bez pośredników) Tel. 538-330-565

Wynajem (mam do wynajęcia)

• CHRZANÓW Podwale, 29 listopada, nowy budynek handlowo-usługowy 144m2 parterowy. Wygodny zjazd, parking. Tel. 797-302-398

• DO wynajęcia lokal 40m2 - Chrzanów, Sikorskiego, parter. Tel. 694-775-193

• DO wynajęcia lokal o pow. 152 m2 na parterze biurowca w centrum Chrzanowa. Tel. 502 277 455, Email: stabil@interia.eu

• DO wynajęcia mieszkanie 2-pokojowe, wyposażone - Trzebinia, os. Krakowska. Tel. 694-768-936

• DO wynajęcia mieszkanie 48m2 w Chrzanowie. Tel. 786 645 244

Mag-Train
MODERNIZACJA I SERWIS TABORU KOLEJOWEGO

Mag-Train sp. z o. o. ogłasza nabór na następujące stanowiska:

MONTER POJAZDÓW SZYNOWYCH
ELEKTRYK POJAZDÓW SZYNOWYCH
HYDRAULIK POJAZDÓW SZYNOWYCH
PNEUMATYK POJAZDÓW SZYNOWYCH
SPAWACZ
ŚLUSARZ
TECHNOLOG/KONSTRUKTOR POJAZDÓW SZYNOWYCH

Miejsce pracy: Chrzanów

Zatrudnienie na podstawie umowy o pracę.

Kontakt w sprawie ofert pracy:
882-100-399
biuro@magtrain.pl

Starosta Chrzanowski zawiadamia,

że w siedzibie Starostwa Powiatowego w Chrzanowie ul. Partyzantów 2, na stronach internetowych oraz BIP został podany do publicznego wglądu wykaz nieruchomości Skarbu Państwa przeznaczonej do dzierżawy. Wykaz dotyczy części nieruchomości nr 837/54 o powierzchni całkowitej 1,5083 ha, położonej w Chrzanowie, obręb Kościelec, objętej księgą wieczystą nr KR1C/00051527/4.

Ogłoszenie z dnia 23.02.2022 r.

Wójt Gminy Babice informuje,

że na tablicy ogłoszeń Urzędu Gminy Babice oraz stronie internetowej www.babice.pl wywieszono wykazy nieruchomości gminnych przeznaczonych do sprzedaży, dzierżawy i zamiany.

eprasa.pl 8e417d3d63

• DO wynajęcia pomieszczenia pod gabinety lekarskie w centrum Chrzanowa. Tel. 504-244-916

• LOKALE biurowe, użytkowe do wynajęcia - 3 miesiące za darmo. Chrzanów. Tel. 502-277-455

• MASZ remont. Mieszkania 2 do 6 miesięcy. Również dla osób pracujących i firm (brygady 2-20 osób). Chrzanów Tel. 660-876-749, OLX

• MIESZKANIE do wynajęcia - Chrzanów os. Północ, świetna lokalizacja, 3 pokoje, 4 piętro. Tel. 600 150 647

• POWIERZCHNIA użytkowa, mieszkalna, kwatery - centrum. Tel. 606-730-363

• SALON Fryzjerski dobrze prosperujący (lub stanowiska) do wynajęcia w Chrzanowie Tel. 32-623-87-20, +353 894 189 878

• WYNAJMĘ gabinet kosmetyczny na Berka Joselewicza, 450zł + media Tel. 533-872-095

• WYNAJMĘ gabinety dla lekarzy specjalistów, podologa, laboratorium medyczne, Apteka. Artroskop. Trzebinia Głowackiego 32. Tel. 605-085-018, www.artroskop.pl

• WYNAJMĘ mieszkanie 2-pokojowe 48m2 w centrum Chrzanowa (osiedle Północ). Umowa najmu okazjonalnego. Opłaty: odstępne + czynsz i media. Tel. 696 086 677

• WYNAJMĘ pokój jednoosobowy, umeblowany w Chrzanowie. Tel. 602-366-603

USŁUGI

Budowlane

• 515-728-836 Malowanie, gładź bezpyłowa, sufity podwieszane, tapetowanie, panele podłogowe, montaż drzwi, wylewki samopoziomujące Tel. 515-728-836

• 518-706-099 Budowa domów 35m2 i 70m2 według projektu. Wolne terminy na wiosnę; www.tom-reg.pl

• 518-706-099 Gładzie, malowanie maszynowe, płytki, kompleksowe wykończenia. www.tom-reg.pl

• 609-812-230 Flizowanie, łazienki, remonty Tel. 609-812-230

• **692-169-356 Remonty kompleksowo, adaptacja poddaszy, elewacje. Doradztwo, 25 lat doświadczenia. Tel. 692-169-356**

• A-Z Remonty - wykończenia, gwarancja. Gładzie, flizy, poddasza, zabudowy, itp. Tel. 533-515-690

• ADAPTACJA poddaszy, gładzie, malowanie, tapetowanie, płytki Tel. 514-440-818

• ADAPTACJA poddaszy. Tel. 609-812-230

• BRAMY, bramki: metalowe i drewniane, ogrodzenia panelowe Tel. 730-718-715

• BRAMY, ogrodzenia, balustrady Tel. 796-17-17-55

• BRUKARSTWO Tel. 501-066-248

• BRUKARSTWO Tel. 505-148-009

• BRUKARSTWO, kanalizacja, ogrodzenia A-Z Tel. 664-553-074

• **BRUKARSTWO, ogrodzenia panelowe, szamba - zbiorniki betonowe. Tel. 667-034-962**

• BUDOWA domów od podstaw Tel. 604-456-994

• BUDOWA domów od podstaw. Tel. 793-706-973

• BUDOWA dróg dojazdowych, podjazdów, podbudowy. Tel. 668-340-936

• CYKLINOWANIE bezpyłowo. Tel. 798-381-658

MONTAŻ schodów dębowych Tanio! Tel. 509 177 658

• CYKLINOWANIE parkietów, montaż schodów. Tanio. Tel. 509-177-658

• DACHY - konstrukcje dachowe wraz z kryciem; wymiana pokryć dachowych. Tel. 602-643-330

• DACHY - malowanie. Tel. 517-357-255

• DACHY, więźby, pokrycia. Tel. 509-339-135, 785-361-969

• DACHY, więźby, pokrycia. Tel. 604-456-994

• **DOCIEPLENIA budynków - termoizolacja; 25-letnie doświadczenie. Tel. 602-101-440**

• DOCIEPLENIA budynków. Tel. 604-456-994

• DOCIEPLENIA, elewacje, odnowa elewacji, wykończeniówka. Tel. 664-781-745

• DOCIEPLENIA, elewacje, wykończenia. Buduj z góralami!!!; www.wmexpert.com.pl Tel. 663-310-949

• EKOSZAMBA, szamba betonowe - montaż, sprzedaż Tel. 501-066-248

• ELEWACJE odnawianie. Tel. 517-357-255

• GARAŻE blaszane, drewnopodobne, hale, magazyny, kojce dla psów. Mocna konstrukcja – ocynk. Tylko u nas wzmocniony trapez blachy! Transport, montaż - Gratis! krótkie terminy Tel. 509-038-426, 696-753-588

• GŁADZIE maszynowe, czyszczenie bezpyłowe. Tel. 518-706-099, www.tom-reg.pl

• HURTOWNIA stali - Trzebinia, Długa 51 - konkurencyjne ceny, transport Tel. 730-310-025

• KAMIEŃ, piasek, ziemia, gruz Tel. 501-066-248

• MALOWANIE agregatem, gładzie bezpyłowe, płytki, malowanie wnętrz. Tel. 790-521-514

• MALOWANIE dachów, elewacji; konserwacja konstrukcji stalowych betonowych, drewnianych. Wieloletnia praktyka Tel. /fax 33-873-06-01, 602-882-325

• **MALOWANIE, gładzie tanio Tel. 501-215-951**

• MALOWANIE, gładź, regipsy Tel. +48-506-019-583

• MALOWANIE, gładź. Tel. 660-890-189

• **MDM Ogrodzenia betonowe – produkcja, sprzedaż; Olszyny, Młyńska 6, Babice Tel. 665-243-082**

• MINIKOPARKA usługi: drenaż, ekoszamba, kanalizacja Tel. 501-066-248

• OCIEPLENIA, elewacje, odnowa, wykończenia wnętrz, łazienki. Tel. 604-478-121

• OGRODZENIA panelowe; sprzedaż, montaż Tel. 730-310-025

• PODDASZA kompleksowo. Tel. 694-387-273

• PRACE na wysokości. Tel. 502-277-286

• PROJEKTY budynków indywidualnych, gotowych, rozbudowy, adaptacje, kosztorysy, nadzory budowlane. Świadectwa energetyczne – F.H.U. „Natalia" Chrzanów, ul. Sikorskiego – inż. Jacek Gębala Tel. 32-754-11-00, 32-623-95-35, 600-238-671

• REMONTY Tel. 534-660-656

• REMONTY, wykończenia wnętrz Tel. 602-318-845

• REMONTY. Tel. 694-387-273

• SCHODY drewniane produkcja, montaż Tel. 793-583-607. www.schodydrzwi.com.pl

• SCHODY, drzwi drewniane. Tel. 510-424-103

• SZTACHETY Tel. 730-718-715

• TRANSPORT - cement, piasek, kamień, żwir; wywóz gruzu, ziemi Tel. 668-340-936

• **UKŁADANIE kostki brukowej Tel. 505-828-444, 535-061-222**

• UKŁADANIE płytek (kuchnie, łazienki, tarasy itp.). Szybko i tanio. Tel. 691 536 134

• USŁUGI Rem-Bud: adaptacje, suche tynki, sufit 65zł, ścianki 47zł, malowanie 15zł, gładź 20zł, flizowanie 55zł. Tel. 606-740-937

• USŁUGI koparko-ładowarką i minikoparką. Tel. 505-828-444

• USŁUGI minikoparką. Tel. 668-340-936

• USŁUGI – koparko-ładowarką JCB, kucie młotem, wyburzenia kompleksowo Tel. 501-066-248

• **WYBURZENIA - wywóz gruzu Tel. 505-828-444**

• WYBURZENIA kompleksowo, wywóz gruzu Tel. 501-066-248

• WYKONUJEMY wylewki maszynowe. Tel. 792-441-475

• WYLEWKI maszynowe, anhydrytowe, przemysłowe, styrobeton. Solidne wykonanie. Tel. 534-535-078

• **WYNAJEM minikoparki, rębaka, zagęszczarki. Tel. 667-034-962**

• WYPOŻYCZALNIA narzędzi Balin. Tel. 506-818-366, www.tools-chrzanow.pl

• ŁAZIENKI kompleksowo. Tel. 694-387-273

Elektrotechniczne

• **600-789-505 Instalacje elektryczne Tel. 600-789-505**

• ALARMOWE-ANTENOWE–RTV/SAT, domofony, wideodomofony, telewizja obserwacyjna, komputerowe LAN/WiFi – montaż, naprawa. „Prewen". Tel. 32-757-18-84, 502-863-471

• **ALLSYSTEM – instalacje alarmowe, przeciwpożarowe, telewizja przemysłowa, naziemna i satelitarna, powiadomienie GSM, centrale telefoniczne Tel. 692-054-349, www.allsystem.pl**

• ELEKTRYCZNE Tel. 601-070-229

• INSTALACJE elektryczne, przyłącza, odbiory Tel. 507-400-757

Instalacyjne

• A.S instalacje elektryczne Tel. 506-403-160. Email: stafiej01@gmail.com

• AELEKTRO-SERWIS wykonuje: instalacje elektryczne, odgromowe, teletechniczne, podłączenia urządzeń elektrycznych, naprawy, pomiary. Tel. 603-269-086, 32-623-81-84 po 17.00

• ELEKTROINSTALACJE Tel. 608-445-635

• **INSTALACJE elektryczne Tel. 600-789-505**

• INSTALACJE wod-kan, CO, gaz. Ogrzewania podłogowe, wymiana kotłów. Montaż kotłowni. Próby szczelności gazu. Tel. 534-835-940

• INSTALACJE wod.kan., c.o., gaz; przyłącza gazowe Tel. 507-400-757

• PRZERÓBKI hydrauliczne, przyłącza wod-kan. Tel. 882-841-557

Serwisowe

• 602-676-726 AGD-serwis. Naprawa pralek, lodówek Tel. 602-676-726

• **KOMPUTERY - usuwanie problemów. Dojazd bezpłatny. Tel. 502-863-471**

• NAPRAWA RTV, telewizory, anteny. Dojazd bezpłatny! Szybko, solidnie, gwarancja. Tel. 32-623-54-18, 691-511-914

• SERWIS - naprawa, montaż term, kotłów gazowych. Przeglądy, konserwacje, próby szczelności, analiza spalin, uprawnienia. Podłączanie kuchenek, gwarancje. Junkers, Neckar, Termet, Vaillant, Saunier-Duval, DeDiertich, Beretta, inne Tel. 666-255-068

• SERWIS kotłów gazowych. Tel. 516-333-910

Okolicznościowe

• KOMPLEKSOWA obsługa wesel i katering; www.jaceknowak.pl Tel. 601-861-673

Rachunkowe

• BILIŃSKI Witold Kancelaria Podatkowa. Spadki, darowizny, inne nabycia; pomoc deklaracje, pisma, ulgi w spłacie. Chrzanów, Aleja Henryka 24. Tel. 603-210-420, 32-623-28-40

Finanse

• POŻYCZKI - szybko z komornikiem; Pośrednik CDF S.C. firmy Matpol Finanse Sp. z o.o. Tel. 32-260-00-33, 516-516-611

Sprzątanie

• **KOMPLEKSOWE sprzątanie biur, mieszkań, domów (też po remoncie) itd. Dobre ceny. Tel. 664-565-653**

• ODŚNIEŻANIE dachów. Tel. 502-277-286

• PRALNIA dywanów, pranie garderoby, obszywanie, sprzedaż dywanów, czyszczenie tapicerki meblowej - Libiąż (sklep z dywanami). Tel. 664-053-102

• **PRANIE dywanów i mebli Tel. 881-020-414**

• SPRZĄTANIE. Tel. 513-905-984

• **SPRZĄTANIE: domów, mieszkań, biur, gabinetów, poremontowe, mycie okien oraz drobne prace ogrodowe. Zawsze sprzątamy na błysk Tel. 880-719-897, 665-630-660**

USŁUGI SPAWALNICZE
STARZYCKI
WYKONUJEMY WSZELKIE KONSTRUKCJE STALOWE
• BRAMY WJAZDOWE • OGRODZENIA
• SCHODY • BALUSTRADY
• MEBLE INDUSTRIALNE • REMONTY
534-729-780 534-954-345

HURTOWNIA ARTYKUŁÓW INSTALACYJNYCH
REX
TRZEBINIA RYNEK 20
32 612 10 55
32 611 04 21
604 15 55 11
Kotły gazowe i węglowe 5 klasy
Kolektory słoneczne i pompy ciepła
Grzejniki panelowe i aluminiowe
Artykuły instalacyjne wod-kan, co, gaz
WOD-KAN-CO-GAZ
Sprzedaż • Montaż • Doradztwo

NOWMAR® ROK ZAŁ. 1990
DOŚWIADCZENIA NA RYNKU 30 LAT
FASADY ALU i SZKLANE
OKNA PCV i ALUMINIUM
DRZWI OGNIOODPORNE
OGRODY ZIMOWE
BRAMY, ROLETY
nowmar.pl
tel. 665 15 15 15
Trzebinia, Słowackiego 31A

MR TRANS
OFERUJE
STAL OD A DO Z
WYROBY HUTNICZE
ARTYKUŁY BUDOWLANE
USŁUGI TRANSPORTOWE
ZAPRASZAMY
OD 7.00 DO 16.00
Trzebinia, ul. Piłsudskiego 103a
(Baza Transgóru)
tel. 32 612 23 06, 32 753 39 95

SKŁAD OPAŁU WĘGLOMAR
Węgiel miał eko-groszek
Realizacja deputatów
501-756-412
32-613-72-73
Lgota, ul. Krótka 4
www.weglomar.pl

Firma WODHURT
oferuje kotły:
• węglowe
• gazowe
• elektryczne
RATY!!!
Armatura sanitarna
Trzebinia, ul. Długa 34
Tel 602 172 986

SKŁAD OPAŁU
WĘGIEL
drewno kominkowe
kotły c.o., piaski,
żwiry, transport
32-065 Krzeszowice
ul. Kolejowa, Czycza
WIĘCEK
Usługi
KONTENEREM
wywóz gruzu i odpadów
remontowo-budowlanych
tel. 12 393 61 44
kom. 606 471 410

eprasa.pl 8e417d3d63

Tłumaczenia

• TŁUMACZ przysięgły języka niemieckiego - Chrzanów, Broniewskiego 14/47. Tel. /fax: 32-623-88-09, 601-523-929

Transportowe

• CEMENT, kamień, żwir, ziemia; wywóz gruzu Tel. 668-340-936

• JCB – koparko-ładowarka: wyburzenia, kucie młotem, kompleksowe usługi Tel. 501-066-248

• KAMIEŃ, piasek, żwir, ziemia, kontenery - wywóz gruzu, załadunek Tel. 501-066-248

• **KONTENERY - wywóz gruzu Tel. 668-340-936**

• KONTENERY - wywóz gruzu Tel. 505-828-444, 535-061-222

• MINIKOPARKA usługi: drenaż, ekoszamba, kanalizacja Tel. 501-066-248

• MINIKOPARKA, rozbiórki, wyburzenia Tel. 668-340-936

• PIASEK, cement, kamień, żwir, ziemia Tel. 668-340-936

• PRZEPROWADZKI, duży kontener, VAT. Tel. 694-961-032

• PRZEWÓZ rzeczy - transport do 850kg Tel. 518-706-099

• STAL zbrojeniowa, cement. Tel. 668-340-936

• TANIE przeprowadzki i inne usługi transportowe. Tel. 602 61 01 01

• TRANSPORT - cement, piasek, kamień, żwir; wywóz gruzu, ziemi Tel. 668-340-936

• TRANSPORT - sprzedaż kruszyw 1-30 ton. Tel. 505-828-444, 535-061-222

• TRANSPORT – przeprowadzki, możliwość załadunku, przewóz różnych towarów i transport samochodem osobowym Tel. 502-234-093, 888-422-221

• USŁUGI minikoparką. Tel. 668-340-936

• WYWÓZ gruzu - kontener Tel. 668-340-936

• WYWÓZ gruzu, możliwość załadunku, rozbiórki, wyburzenia Tel. 668-340-936

• **WYWÓZ nieczystości płynnych. Tel. 535-061-222**

WYWÓZ NIECZYSTOŚCI PŁYNNYCH
536 143 333
667 034 962

• WYWÓZ nieczystości. Tel. 667-034-962

Prawne

• BEZPŁATNE porady tylko w każdy 1 wtorek miesiąca 15-16. Kancelaria Prawna Lex Novum: Trzebinia, Jagodowa 2, poniedziałek - piątek 10-18. Tel. 530-369-200, 513-761-029

• STAROSTWO Powiatowe w Chrzanowie i Rodzina Kolpinga w Porębie Żegoty zapraszają na nieodpłatne porady prawne i obywatelskie. Rejestracja Tel. 32-625-79-64 w godzinach pracy Starostwa.

Inne

• 730-067-038 Profesjonalne mycie ciśnieniowe: kostki, dachów, budynków Tel. 515-646-722

• 730-067-038 Wycinanie, przycinanie drzew i krzewów; zwyżka, rąbanie gałęzi, wywóz odpadów. Tel. 515-646-722

• DOSTAWA gazu w butlach. Maxgaz Tel. 694-521-066, 32-711-98-40

• FIDES reklamy klimatyzacje oferuje bezpłatną wycenę montażu klimatyzacji, konkurencyjną cenę i profesjonalny zespół. Chrzanów Pogorska 15 Tel. +48-535-098-848. Email: biuro@fides24.eu; www.fides24.eu

• **MULCZER leśny - karczowanie działek. Tel. 667-034-962**

• **USŁUGI rębakiem - zrębkowanie gałęzi, wycinka drzew. Tel. 667-034-962**

• **WYKONAMY prace ogrodowe, pielęgnacja roślin i drzew, wycinka drzew, likwidacja oraz zaprojektujemy nowy ogród, posprzątamy strych, magazyn, dom. Tel. 668-747-123. Email: Matixxxu@gmail.com**

• **WYNAJEM - toalet przenośnych Tel. 505-828-444, 535-061-222**

• ZWYŻKA 27m, 34m. Usługi - wynajem. Wycinka drzew Tel. 604-424-563, 696-475-972

BAZAR

Sprzedam

• AKORDEON włoski, niemiecki z kolekcji. Tel. 505-487-687

• CYRKULARKA Tel. 12-282-11-94

• PIASEK zakopowy pod fundamenty z transportem. Tel. 505-828-444, 535-061-222

• PROMOCYJNA sprzedaż węgla i drewna kominkowego. Śląski Skład Węglowy, Oddział w Chrzanowie. Tel. 602 61 01 01

• ZIEMIA. Tel. 505-828-444, 535-061-222

Kupię

• **ANTYKWARIAT kupi książki używane Tel. 505-893-638**

• **KUPIĘ ciągnik rolniczy stan obojętny. Tel. 696-033-800**

• KUPIĘ stare radia, motocykle, kryształy, kolorowe szkło, stare zegary. Tel. 721 093 609

• SZUKAM starych motocykli i części (SHL, Junak, WSK itp.) Tel. 787-938-831

OGŁOSZENIA MEDYCZNE

Chirurg

• Lek. Sebastian Mosiej spec.chirurgii ogólnej i onkologicznej. Konsultacje, USG, biopsje, zabiegi ambulatoryjne; ul. Dobczycka 17, 32-500 Chrzanów, małopolskie. Tel. 881-025-724

• Sebastian Borowy - lekarz specjalista chirurgii ogólnej - ,,Diabet" Centrum Medyczne, Chrzanów, Kościuszki 18 Tel. 32-623-13-73, 623-13-75, 623-28-27

Dermatolog

• Lek. med. Karolina Englert konsultacje, badanie znamion, drobne zabiegi - sobota, 5 marca. Rejestracja obowiązkowa. Liczba miejsc ograniczona. Tel. 12-283-33-06, CM Alwernia, Z. Gęsikowskiego 16

• Lek. med. Renata Budzicz – specjalista dermatolog wenerolog, leczenie chorób skóry. Zabiegi z zakresu medycyny estetycznej; Chrzanów, Grunwaldzka 2b; poniedziałek i środa 10-18, wtorek 13-19, piątek 8-15. Rejestracja poniedziałek-piątek 10-18. Tel. 512 352 683 www.budzicz.pl

Diabetolog

• Lek. med. Leszek Romanowski - specjalista diabetolog-endokrynolog; przyjmuje: „Diabet" Chrzanów, Kościuszki 18 Tel. 32-623-13-73, 623-13-75, 623-28-27

Endokrynolog

• Bulińska-Głownia Małgorzata - endokrynolog, specjalista chorób wewnętrznych, leczenie cukrzycy i tarczycy, USG. Chrzanów, Konopnickiej 1A; poniedziałek od 16. Tel. 600-812-748, 696-193-169

• Dr Jacek Szymkowiak - endokrynolog; Chrzanów, Mieszka I 9c, wtorek: 15-18, Libiąż, 11 Listopada 11, poniedziałek: 16-18. Tel. 601-439-315

• Endokrynolog Maciej Ziemiański: biopsja, USG tarczycy i jamy brzusznej - Libiąż, Piłsudskiego 14. Czynne piątki i soboty po rejestracji. Tel. 512-354-676

• Endokrynolog Mariola Bojdoł. USG tarczycy; Chrzanów, Sikorskiego 11, środa 16-18 Tel. 608-684-091

• Lek. med. Leszek Romanowski - specjalista diabetolog-endokrynolog; przyjmuje: „Diabet" Chrzanów, Kościuszki 18 Tel. 32-623-13-73, 623-13-75, 623-28-27

Gastrolog

• Lek. med. Krystyna Fic – gastrolog;, Chrzanów, Wojska Polskiego 2B, czwartek 15-18. Rejestracja w czwartek 15-18. Tel. 572-356-564

• Tomasz Kowalik - gastroenterolog Tel. 662 886 299

Ginekolog

• Antoni Halemba – specjalista ginekolog-położnik; Chrzanów, Krakowska 20 (I p.), poniedziałek, środa, piątek: 16-18, czwartek: 9-10. Rejestracja Tel. 601 400 670

• Dr n. med. Maciej Bodzek, specjalista ginekolog-położnik, specjalista onkolog, Ordynator Oddziału Ginekologii Szpitala Powiatowego w Chrzanowie; przyjmuje: MSM Clinic - Chrzanów, Świętokrzyska 86 Tel. 32-600-70-60

• Janusz Gajda – specjalista ginekolog-położnik; Chrzanów, Mieszka I 9c, środa: 10-13 po rejestracji telefonicznej i czwartek 15-18; USG ginekologiczne, ciąży, piersi. Wizyty. Tel. 608 718 833

• Lek. med. Dariusz Nowak, specjalista ginekolog-położnik - badania USG. Trzebinia, Mickiewicza 24; wtorek, czwartek. Zapisy Tel. 607 589 868

• Lek. med. Marek Strzyż – specjalista ginekolog-położnik; Chrzanów, Wyszyńskiego 17, wtorek, czwartek. USG+laser. Zapisy Tel. 535 557 771

Kardiolog

• Dr n. med. Genowefa Kmieć – specjalista kardiolog, specjalista chorób wewnętrznych, echo serca, EKG, Holter EKG, Holter ciśnieniowy; Chrzanów, al. Henryka 39. Rejestracja. Tel. 601 912 273

• Dr n. med. Jacek Nowak - Libiąż, 11 Listopada 11, wt. 15-19, tel. 733-433-494; Chrzanów, Mieszka I 9c, czw. 15-19, tel. 32-623-24-85, Vitalis Trzebinia, Kopernika 25. Tel. 733-433-494

• Kardiolog Ewa Żółkiewicz przyjmuje: Chrzanów, Piłsudskiego 22/2 w poniedziałki po uzgodnieniu telefonicznym Tel. 607 098 765

• Kardiolog Izabela Kiełbalska - Bolęcin, Komornicka 38, czwartki 17-19. Tel. 501-694-499

Laryngolog

• Lek. med. Anna Olsza – specjalista otorynolaryngolog Chrzanów, Mieszka I 9 c; poniedziałek, środa i piątek: od 16.00. Rejestracja SMS Tel. 603-301-921

• Lek. med. Mateusz Gasiński specjalista otolaryngolog. Nowoczesna diagnostyka: mikroskop, endoskop. Leczenie dorosłych i dzieci. Chirurgia głowy i szyi. Chrzanów, Dobczycka 17; wtorek i czwartek w godz. 17-20 Tel. 881-025-724

Medycyna pracy

• Lek. med. Ewa Potocka Chrzanów, Sienna 8/2, pon. 10-14, wt. 12-17, śr. 13-17, czw. 12-16. Badania profilaktyczne, sanitarne, promieniowanie jonizujące, kierowców, pracowników ochrony fizycznej, broń Tel. 604-233-331

Neurolog

• Alicja Kieres-Pawlik specjalista neurolog; Chrzanów, Mieszka I 9c, poniedziałek, środa od 15.00 po rejestracji Tel. 602 486 011

• Anna Buczak-Sala - specjalista neurolog. Gabinet Chrzanów, tel. 32-623-32-75, 602-764-399; Gabinet i EEG Trzebinia. Tel. 32-620-02-93

• Barbara Kosińska, specjalista neurolog - Chrzanów, Wojska Polskiego 2 B Tel. 511-145-177

• Halina Stiżak-Sołtyk, specjalista neurolog. Indywidualna Specjalistyczna Praktyka Lekarska; Chrzanów, Oświęcimska 15, wtorek i czwartek: 15-17. Tel. 32-623-21-53

• Marcin Podhalański. Neurolog - Diabet, Chrzanów, ul. Kościuszki 18. Poniedziałek, wtorek, czwartek: 8-13. Tel. 515-461-623

Okulista

• Astygmatyzm, krótkowzroczność, dobór soczewek – lekarz, optometrysta, optyk – Justyna Wójcik, Jaworzno Sienkiewicza 6 - tel. 32-752-03-04, Chrzanów Dobczycka 10. Tel. 32-623-95-55

• Ewa Czerniawska - specjalista chorób oczu, przyjmuje: Chrzanów, Rynek 11: poniedziałek, czwartek 15-18, piątek 9-12. Rejestracja w godz. pracy gabinetu oraz w każdy dzień roboczy w godz. 18-20 Tel. 791-932-912

• Gabinet Okulistyczny Lidia i Mateusz Nowak – Libiąż, ul. 11 Listopada 11, środa i czwartek: 15.00-18.00. Nagłe przypadki codziennie. Tel. 880-614-544

• Lek. med. Danuta Czepiel – specjalista chorób oczu; Trzebinia, Kościuszki 24 (Zakład Optyczny), poniedziałek: 14-16.30, środa: 10-12 Tel. 32-753-40-55, 666 234 005

• Okomedical Okulista-Optometrysta-Optyk. Leczenie zeza i niedowidzenia - Krzeszowice, ul. Kazimierza Wyki 10. Tel. 577-45-45-40, Email: bok@okomedical.pl

OPIEKUJESZ SIĘ OSOBĄ CHORĄ LUB NIEPEŁNOSPRAWNĄ

Oferujemy:
- Wypożyczanie łóżek pielęgnacyjnych i innych...
- Wózki elektr., podnośniki, schodołazy...
- Fachowe doradztwo w doborze sprzętu rehabilitacyjnego
- Pomoc przy uzyskaniu dofinansowania z funduszy PFRON i PCPR

Kontakt: **Specjalistyczne Zaopatrzenie Medyczne F.H. SKRAWMIX**
tel. 509 606 661, 32 623 11 31

ROLETY ZEWNĘTRZNE
250 zł/m² brutto
Wewnętrzne osłony okienne
gratis!
22 lata tradycji
Pomiar Dojazd Montaż
FACHBUD
Jaworzno
ul. Grunwaldzka 39 (ścisłe centrum)
TELEFON
32 616 47 00
601 435 839

ESTETYCZNA STOMATOLOGIA
Leczenie implantologiczne
Kosmetyczne uzupełnienia protetyczne
Leczenie kanałowe (mikroskop)
Leczenie ortodontyczne dzieci i dorosłych
Leczenie zachowawcze
Diagnostyka RTG, 3D-CBCT (tomografia komputerowa)
Bezbolesne znieczulenie komputerowe
Sedacja wziewna
Fibryna bogatopłytkowa (szybsza regeneracja tkanek i gojenie po zabiegu)
ul. Grunwaldzka 15 32-500 Chrzanów
tel. (32) 623 99 90
www.estetycznastomatologia.pl
/EstetycznaStomatologia

eprasa.pl 8e417d3d63

• Okulista - optyk. Lekarz okulista Wiktoria Zwinczewska – Centrum Zdrowia Ruczaj Chrzanów, Sokoła 30. Tel. 32-623-10-86, 504-242-752 od 11-16

• Specjalista chorób oczu Paweł Nowicki, Chrzanów ul. Mieszka I 9A. Rejestracja. Tel. 600-241-416

Ortopeda

• Dr n. med. Bogdan Wziętek – specjalista chirurgii ortopedyczno-urazowej - czynne codziennie - Trzebinia, Głowackiego 32 Tel. 32-223-61-77, 32-441-78-60 www.wzietek.pl

• Lek. Wojciech Jurek specjalista ortopeda-traumatolog; Małopolski Szpital Ortopedyczno-Rehabilitacyjny (endoprotezy stawów); USG stawów. VITALIS, Trzebinia, Kopernika 25 - czwartki 16-20 - 733-433-494; Przychodnia Jurajska, Krzeszowice, Legionów Polskich 11 A - pon. i wtorki 16-20. Tel. 795-809-809

• Lek. med. Adam Rembiecha – specjalista ortopeda-traumatolog. Chirurg. Przyjmuje codziennie: Chrzanów, Garncarska 10/1. USG ortopedyczne Tel. 607-266-601

• Lek. med. Krzysztof Niemiec - specjalista ortopeda-traumatolog; USG; Przychodnia Jurajska, Krzeszowice - Legionów Polskich 11a, czwartek 16-20, tel. 606-902-836; Przychodnia Vitalis, Trzebinia - Kopernika 25, wtorek 15-21 Tel. 733-433-494

• Lek. med. Krzysztof Szlęzak ortopeda - porady + fizykoterapia - Trzebinia, św. Stanisława 31, poniedziałek: 17.00-18.30; wizyty domowe Tel. 608-623-891, 606-270-799.

Ortodoncja

• Dr n. med. Janusz Kalukin - specjalista ortodonta. Chrzanów, Aleja Henryka 75 w środy 15-19 Tel. 32-754-16-20

Optyk

• Optyk - Optometrysta. Bezpłatny dobór okularów i soczewek kontaktowych. Centrum Zdrowia Ruczaj, Chrzanów, Sokoła 30. Zapraszamy od poniedziałku do czwartku w godz. 11-16 Tel. 32-623-10-86, 504-242-752

Psychiatra

• Jarosław Woźniak - specjalista psychiatra. Vitalis - Trzebinia, Kopernika 25 - środa 13-18. rejestracja: Tel. 733-433-494, 32-620-02-93, 500-143-858

• Lek. Natalia Michna (Pieszczek) specjalista psychiatra - indywidualnie dopasowana farmakoterapia, terapia wspierająca, spotkania osobiste i videoporady. Chrzanów, Wojska Polskiego 2 B. Tel. 506 370 502

Psycholog

• Gabinet Psychologiczny mgr Małgorzata Godyń - psycholog, psychoterapeuta. Chrzanów, Sienkiewicza 11 Tel. 662-643-980

• Mgr Jolanta Walczak, specjalista psycholog kliniczny, certyfikowany psychoterapeuta; Chrzanów, al. Henryka 53. Tel. 608-550-878

Reumatolog

• Tadeusz Najbar, specjalista reumatolog, internista - Trzebinia, Szczakowska 9. USG jamy brzusznej, tarczycy, stawów. Leczenie osteoporozy, badania na prawo jazdy. Rejestracja Tel. 604-815-064

Stomatolog

• Agnieszka Rogowska-Stiasny lek. stomatolog - RTG; Chrzanów, Majora Grzybowskiego 15 (obok Sanepidu), od poniedziałku do piątku 9-16; soboty 9-13. Tel. 604-931-923

• Artur Warszawski - stomatolog; Chrzanów, Kadłubek 45, poniedziałek, piątek - 14-20, Olszyny, Koszykarska 3, wtorek, czwartek - 16-19. Tel. 605 077 755

• Bożena Sikora - Chrzanów, Broniewskiego 14/32 Tel. 512-100-713

• DUODENT Alwernia, Gęsikowskiego 16 przyjmuje dorosłych i dzieci bezpłatnie na NFZ Tel. 12-283-25-88, 505-034-347

• Dr Bożena Stanczykiewicz, lek. stom. Ewa Stanczykiewicz - Chrzanów, Kolonia Szpitalna 2/2, poniedziałek, wtorek: 14-19, środa: 12-18, piątek: 10-20, sobota 9-13. Tel. 32-623-22-23, 602 241 023

• Kubic Stomatologia Libiąż, ul. Paderewskiego 6, czynne: pon.-pt. 15-20. Rejestracja. Tel. 667-249-549

• Lek. stom. Joanna Żuk; Chrzanów, Orkana 21D, poniedziałek - czwartek: 16-19. Rejestracja Tel. 32-623-71-62, 604 208 824

• Lek. stom. Magdalena Kuza - Chrzanów, Kadłubek 45; poniedziałek, czwartek: 12-19, wtorek, środa: 10-15 Tel. 32-623-61-40, 605 222 345

• Lek. stom. Piotr Starzycki – chirurg stomatolog. Chrzanów, Krakowska 37, poniedziałek: 9-11, wtorek i środa: 14-18. Tel. dom. 32-623-34-25 (12-13), 504 104 944

• Lek. stomatolog Michał Sobolak, ul. Berłowa 2a Chrzanów. Przyjmuje dzieci i dorosłych: środa, sobota, niedziela. Terminy ustalane telefonicznie. Tel. 32-623-96-96, 795-113-238

• PROTOM Dental Chrzanów, Słowackiego 13: stomatologia zachowawcza, stomatologia mikroskopowa, endodoncja, protetyka, chirurgia, implantologia, wybielanie systemem Beyond Tel. 512 750 172

Pulmonolog

• Dr n. med. Rafał Harat – specjalista chorób płuc, internista. Libiąż, Sienkiewicza 18, poniedziałek 16-18 i środa 16-18. Tel. 32-627-12-17

Urolog

• Lek. med. Jacek Jaromin Trzebinia, św. Stanisława 31: USG, uroflowmetria (badanie strumienia moczu) Tel. 606-974-633

• Lek. med. Janusz Michalik – specjalista urolog; Chrzanów, Sokoła 10, poniedziałek i środa: 16-18. USG układu moczowego. Tel. 32-624-03-03 (8-16) Szczegóły: www.urologchrzanow.pl

Pracownia USG

• Lek. med. Marek Czepiel, specjalista radiodiagnostyki Tel. 666 234 007

• Artroskop Centrum Medyczne Bogdan Wziętek: USG brzucha, ortopedyczne, naczyń - czynne codziennie - Trzebinia, Głowackiego 32 Tel. 32-223-61-77, 32-441-78-60,

• Dr n. med. Wacław Komarów, specjalista radiodiagnostyki, internista. Chrzanów, Słowackiego 13, wtorek: 16-17. USG (doppler), opisy zdjęć, biopsje; badania okresowe. Tel. 32-754-02-23, 501-389-177

• Lek. Sebastian Mosiej, specjalista chirurgii onkologicznej. USG piersi, tarczycy, biopsje cienko i gruboigłowe. Chrzanów, ul. Dobczycka 17. Tel. 881-025-724

• Lek. med. Wojciech Bartman – pediatra, specjalista medycyny ogólnej. Chrzanów, M.Dąbrowskiej 8, poniedziałek, wtorek, czwartek, piątek: 18.00-19.00. USG dzieci i dorosłych. Tel. 601-227-949

• Specjalistyczny Gabinet USG lek. med. Władysław Kostka – radiodiagnosta; Chrzanów, Sokoła 10, wtorek: 16-17.30, czwartek: 9-11. USG - jamy brzusznej, tarczycy, piersi, ślinianki, moszny. Tel. 602 715 943

Pracownia protetyki

• Pracownia Protetyki Dentystycznej Jacek Buliński; Chrzanów, Konopnickiej 1A, czynna poniedziałek-piątek Tel. 32-754-16-28, 601 496 677

• Pracownia Protetyki Dentystycznej. Ekspresowe naprawy; Trzebinia, Kościuszki 50 (Inkubator) Tel. 605-328-621

Pracownia RTG

• RENTGEN cyfrowy: kości, stawy, klatka piersiowa, Artroskop. Trzebinia, Głowackiego 32. Tel. 32-223-61-77

• RENTGEN stomatologiczny - Libiąż, Paderewskiego 6. Rejestracja Tel. 697-780-917

Rehabilitacja ruchowa

• Artroskop Centrum Medyczne Bogdan Wziętek: pełny zakres, wkładki ortopedyczne ICB - czynne codziennie - Trzebinia, Głowackiego 32 Tel. 32-223-61-77, 32-441-78-60, www.wzietek.pl

• D. Fryc Fizykoterapia Chrzanów, Mieszka I 9a. Magnetron, ARTROMOT kolanowy (wypożyczenie), ultradźwięki, laser, krioterapia, masaż Boa, fala uderzeniowa. (PZU ŻYCIE) Tel. 880 496 299

• Lek. med. Urszula Palka-Bartosińska chirurg, specjalista rehabilitacji przyjmuje w Artroskop, Trzebinia, Głowackiego 32, środy 16.00-20.00. Rejestracja Tel. 32-223-61-77

• RehOrt Standera ...- Krzeszowice, Krakowska 31 przyjmują: poniedziałek-piątek. Specjalizacja: kręgosłup. stawy, mięśnie Tel. 500-496-462, 506-140-630, 603-248-086

Opieka medyczna

• Profesjonalna opieka medyczna nad osobami starszymi, chorymi, niepełnosprawnymi - Pomoc i Opieka - Ewa Drożdż Tel. 605-519-737

Przychodnia weterynaryjna

• KOŚCIELEC - Przychodnia Weterynaryjna - Chrzanów, Parkowa 2. Poniedziałek-Piątek 14.00-19.00, sobota 9.00-14.00. Tel. 32-307-10-80, 604-671-781

• PRZYCHODNIA Weterynaryjna Na Mydlanej – Chrzanów, Mydlana 51; poniedziałek-piątek: 8-20, sobota: 9-14, niedziela: 9-11. Tel. 32-623-39-50 www.namydlanej.pl

Sklepy medyczne

• MED-JUS Sklep Medyczny Umowa z NFZ– Trzebinia, Piłsudskiego 3A; Wypożyczanie łóżek i koncentratorów tlenu Tel. 32-611-02-07, 501 207 791

• Sklep Medyczny Artroskop Barbara Wziętek, czynny codziennie, refundacja NFZ, Trzebinia, Głowackiego 32 Tel. 609-469-593, 32-223-61-77

• Sklep Medyczny Libiąż, Górnicza 5 (Przychodnia Zdrowia Elvita). Refundacja NFZ Tel. 32-623-11-31

Medycyna naturalna

• Medycyna naturalna - leczenie pijawkami lekarskimi. Zabiegi akupunktury. Leczenie uzależnień. Centrum Zdrowia Ruczaj Chrzanów, Sokoła 30. Zapraszamy od poniedziałku do czwartku w godz. 11-16 Tel. 32-623-10-86, 504-242-752

Neurologopeda

• Specjalista neurologopeda - Edyta Topolska Tel. 781-208-145

Hepatolog

• Dr n. med. Paweł Szulewski - hepatolog, gastroenterolog. Przyjmuje: Vitalis s.j., Trzebinia, Kopernika 25, rejestracja. Tel. 32-620-02-93, 32-210-98-55, 32-210-98-65, 32-210-98-66, 733-433-494

gk med SPRZĘT REHABILITACYJNY
WYPOŻYCZALNIA i SPRZEDAŻ SPRZĘTU REHABILITACYJNEGO
łóżka, materace, wózki, koncentratory tlenu pionizatory, kule, balkoniki ...
tel. 500 580 825, 504 798 060
www.gkmed.pl, Wola Filipowska, ul. Młyńska 45
zadzwoń - zamów - dowieziemy

Gabinet Stomatologiczny lek. stom. Magdalena Kuza
Chrzanów, ul. Kadłubek 45
- Stomatologia zachowawcza
- Endodoncja – mikroskop, RVG
  - usuwanie złamanych narzędzi
  - zamykanie perforacji
  - trudne przypadki leczenia kanałowego (kanały wąskie, zakrzywione, niedrożne)
- Stomatologia estetyczna i profilaktyka
- Protetyka
- Medycyna estetyczna
- ORTODONCJA

Gabinet czynny: pon.-pt. 10.00-19.00
Rej. tel. 32-623-61-40 lub w gabinecie

HORMANN
Bramy Drzwi Napędy
HORMANN PROMOCJA
Bramy garażowe segmentowe w cenie z 2021 roku do końca lutego tylko w TAMO Chrzanów - Kąty
Garażowa brama segmentowa LPU 42
PROMOCJA
Więcej informacji o produktach:
autoryzowany partner
TAMO
ul. Polna 32, Chrzanów - Kąty
tel. 601 418 353
www.tamo.com.pl

W ZWIĄZKU Z OTWARCIEM
LABORATORIUM ANALITYCZNEGO
NZOZ Centrum Promocji i Ochrony Zdrowia
zaprasza swoich Pacjentów na akcję "PROFILAKTYKA BIAŁACZKI" w ramach której wykonujemy
BEZPŁATNE BADANIE MORFOLOGII Z ROZMAZEM
szczegóły w Rejestracji przychodni:
ul.J.Gołąba 1 w Babicach
ul.M.J.Piłsudskiego 226 w Zagórzu
ul.Św.Floriana 15 w Mętkowie
ul.Wspólna 6 w Psarach
SERDECZNIE ZAPRASZAMY
cp*oz

Rentgen stomatologiczny
CENTRUM STOMATOLOGII ESTETYCZNEJ
DENTAL
Libiąż, ul. Słowackiego 3a
tel. 32 627 55 22
PEŁNY ZAKRES USŁUG
- STOMATOLOGIA ZACHOWAWCZA
- STOMATOLOGIA ESTETYCZNA – WYBIELANIE ZĘBÓW
- PROTETYKA
- PERIODONTOLOGIA
- CHIRURGIA
- PROFILAKTYKA PRZECIWPRÓCHNICZA
- RTG
Czynne pn.-pt. w godz. 9.00-19.00, sob. 10.00-15.00
Rejestracja telefoniczna lub w gabinecie

DIABET
CENTRUM MEDYCZNE
Leszek Romanowski, Barbara Romanowska
ZAPRASZAMY DO
PRYWATNEGO GABINETU OKULISTYCZNEGO
W NASZEJ PLACÓWCE PRZYJMUJE
LEK. MED. SPEC. OKULISTA
KATARZYNA DYGDOŃ-NIECHWIEJ
DYSPONUJEMY WYSOKIEJ JAKOŚCI SPRZĘTEM
W GABINECIE ZNAJDUJE SIĘ PERYMETR
WYKONUJEMY BADANIE OCT OKA
DO PAŃSTWA DYSPOZYCJI JEST RÓWNIEŻ SALON OPTYCZNY Z PROFESJONALNYM DOBOREM OKULARÓW
+48 789 368 752

eprasa.pl 8e417d3d63

Aktualności z powiatu chrzanowskiego

Więcej na www.powiat-chrzanowski.pl 23 lutego 2022 r.

Polub nas na FB – w zamian najaktualniejsze informacje o imprezach i wydarzeniach w powiecie.

Zostań rodzicem zastępczym – kampania promocyjna „Podziel się miłością"

Mamy etaty dla mamy i taty!

W 2021 roku w powiecie chrzanowskim funkcjonowało stanowczo za mało, bo zaledwie 5 zawodowych rodzin zastępczych, w których łącznie przebywało 16 dzieci.

W ramach pieczy zastępczej najwięcej, bo 86 było rodzin spokrewnionych (113 dzieci) i 32 rodziny niezawodowe (42 dzieci). Ponadto, działały 3 pogotowia rodzinne (19 dzieci) i 1 rodzinny dom dziecka (10 dzieci).
Samorząd powiatowy chce zachęcić mieszkańców do tworzenia rodzin zastępczych. Rusza kampania promocyjna Powiatu Chrzanowskiego „Podziel się miłością". Eksperci będą wyjaśniać, na czym polega piecza zastępcza i jak wygląda ona w praktyce.
- Poszukujemy kandydatów, którzy będą chcieli stworzyć rodzinę zastępczą i obdarować miłością, troską, poświęcić swój czas oraz zapewnić stabilne życie tym, którzy tego najbardziej potrzebują – dzieciom – apeluje wicestarosta Bartłomiej Gębala.
Dzięki rodzicom zastępczym, dzieci, które nie mogą wychowywać się ze swoimi biologicznymi opiekunami, nadal mają szansę na szczęśliwe dzieciństwo i domowy azyl. Wszak nie ma nic lepszego niż dom i rodzina. I nic cenniejszego, niż szczęście dziecka.
Rodzice zastępczy przyznają, że ich praca to jedno z najlepszych zadań czy misji, jakie można wykonywać w życiu. Zaznaczają jednocześnie, że to zajęcie trudne, bo emocjonalne i niezwykle odpowiedzialne, gdyż ofiarowują swoim wychowankom miłość, bezpieczeństwo, spełnienie marzeń. Rodzicielstwo zastępcze to fascynująca podróż, która czasem wiedzie pod górę. Ale bez wątpienia jest to podróż najpiękniejsza. Jeżeli ktoś lubi wyzwania, to jest to najlepsze, co może zrobić dla siebie i dla drugiego człowieka. Tam gdzie jest miłość, dzieci czują się bezpieczne i kochane.
Chcecie się dzielić miłością? Wasza otwartość, zaangażowanie, chęć - może wiele zdziałać. Dzieci na Was czekają…
Kampanię „Podziel się miłością" Powiat Chrzanowski realizuje we współpracy z Powiatowym Centrum Pomocy Rodzinie w Chrzanowie.

Chcesz zostać rodzicem zastępczym?
Skontaktuj się z Powiatowym Centrum Pomocy Rodzinie w Chrzanowie
ul. Topolowa 16,
32-500 Chrzanów,
tel./fax 32 624 11 30
email: pcpr@powiat-chrzanowski.pl

Centrum Zdrowia Psychicznego w chrzanowskiej lecznicy

Od 1 marca do 31 grudnia 2022 roku Szpital Powiatowy w Chrzanowie będzie realizował program pilotażowy w ramach Centrum Zdrowia Psychicznego.

Centrum Zdrowia Psychicznego to miejsce, w którym osoby doświadczające kryzysu zdrowia psychicznego lub cierpiące z powodu choroby psychicznej, będą mogły otrzymać bezpłatną pomoc medyczną, socjalną i społeczną.
Specjaliści czekają na pacjenta w godzinach pracy Punktu Koordynacyjno-Zgłoszeniowego. Nie obowiązują żadne skierowania! Nie trzeba zapowiadać swojego przyjścia ani się rejestrować wcześniej. Do Centrum można przyjść w każdej chwili (w godzinach jego pracy), szukając pomocy dla siebie lub dla bliskiej osoby, której stan budzi niepokój.
Centrum Zdrowia Psychicznego to komórka, która udziela świadczeń zdrowotnych w zakresie zdrowia psychicznego osobom dorosłym zamieszkałym na obszarze powiatu chrzanowskiego.
Nową formą uzyskania pomocy i zakwalifikowania do specjalistycznej opieki w ramach Centrum Zdrowia Psychicznego jest Punkt Zgłoszeniowo – Koordynacyjny, ważny element funkcjonowania pilotażu, a jego zadaniem jest udzielanie pomocy zgłaszającym się osobom oraz przekazywanie informacji na temat form pomocy.
Pacjent może przyjść sam lub z bliskimi. Jeśli się zgodzi, bliska osoba będzie przy nim podczas konsultacji. Pacjent porozmawia ze specjalistą i zostanie przeprowadzony wywiad, w tym z bliskimi. Po ustaleniu, co się dzieje, opracowany zostanie plan leczenia. Jeśli przypadek zostanie uznany za pilny, leczenie rozpocznie się nie później niż 72 godziny od konsultacji w Punkcie Koordynacyjno-Zgłoszeniowym. Będzie ułożone tak, żeby jak najlepiej odpowiadało potrzebom pacjenta i pasowało do problemów, które go nurtują.

Punkt Zgłoszeniowo – Koordynacyjny zlokalizowany będzie w Szpitalu Powiatowym w Chrzanowie przy Poradni Zdrowia Psychicznego przy ul. Topolowej 16 – paw. D, I piętro, pok.129
Punkt Zgłoszeniowo – Koordynacyjny czynny jest od poniedziałku do piątku w godz. 8:00 – 18:00. Kontakt: osobisty, telefoniczny, e-mail, chat.
Dane kontaktowe: tel. 32 624 70 17, kom. 883 849 763, e-mail: czp@szpital-chrzanow.pl

UWAGA!
Pacjenci dorośli - mieszkańcy spoza powiatu chrzanowskiego przyjmowani są w ramach odrębnego kontraktu z NFZ.
Centrum nie udziela świadczeń opieki zdrowotnej dzieciom i młodzieży poniżej 18 r. ż. oraz osobom uzależnionym od alkoholu i substancji psychoaktywnych. W razie konieczności pracownicy Centrum wskażą odpowiednie placówki, w których pacjenci (zwłaszcza osoby z uzależnieniem) będą mogły znaleźć odpowiednią pomoc i leczenie.

Kompleksowa opieka psychiatryczna udzielana jest w komórkach organizacyjnych Szpitala Powiatowego w Chrzanowie przy ul. Topolowej 16 w Chrzanowie:
1. Poradnia Zdrowia Psychicznego
2. Zespół Leczenia Środowiskowego (Domowego)
3. Oddział Dzienny Psychiatryczny
4. Oddział Psychiatryczny Ogólny
5. Izba Przyjęć Psychiatryczna

Ponadto, realizowana jest w Poradniach Zdrowia Psychicznego z udziałem podwykonawców:
1. Zakład Lecznictwa Ambulatoryjnego w Chrzanowie ul. Sokoła 19
2. Miejskie Centrum Medyczne w Libiążu, ul. 9 Maja 2
3. NZOZ Centrum Promocji i Ochrony Zdrowia w Babicach ul. Jana Gołąba 1

Rozpoczął się konkurs popularyzujący wśród seniorów bezpieczne zachowania

Dla zwycięzcy tablet w nagrodę

I Liceum Ogólnokształcące im. St. Staszica w Chrzanowie we współpracy z Powiatem Chrzanowskim ogłasza konkurs dla uczniów szkół podstawowych i ponadpodstawowych pod hasłem „Bezpieczny Powiat Chrzanowski - Bezpieczny Senior".

Konkurs polega na wykonaniu projektu plakatu uświadamiającego seniorom zagrożenia związane z oszustwami i kradzieżami metodą „na wnuczka/policjanta itp.".
Plakat będzie popularyzował sposoby bezpiecznych zachowań. Zwycięzca otrzyma w nagrodę tablet ufundowany przez Powiat Chrzanowski.
Projekty można zgłaszać od 14 lutego do 31 marca.
Każdy uczestnik może zgłosić maksymalnie dwa projekty. Zgłoszenie powinno zawierać:
- projekt graficzny,
- krótki opis (max. 5 zdań) zawierających prezentację koncepcji plakatu,
- poprawnie i kompletnie wypełnioną oraz podpisaną kartę zgłoszenia

Organizatorem konkursu jest I Liceum Ogólnokształcące im. St. Staszica w Chrzanowie, a współorganizatorem Powiat Chrzanowski.
Regulamin i karta zgłoszenia dostępne na stronach www powiatu chrzanowskiego i I LO w Chrzanowie. Wszelką korespondencję należy kierować na adres: I Liceum Ogólnokształcące im. Stanisława Staszica, u. Piłsudskiego 14, 32-500 Chrzanów wraz z oznaczeniem: Konkurs „Bezpieczny Powiat Chrzanowski - Bezpieczny Senior".

Obowiązują nowe przepisy dotyczące rejestracji samochodów

Od 31 stycznia 2022 roku obowiązują nowe przepisy dotyczące rejestracji zakupionych samochodów osobowych. Wprowadzone zostały także regulacje możliwości czasowego wycofania z ruchu uszkodzonego samochodu osobowego, na przykład na czas naprawy.

Możliwe jest zachowanie dotychczasowego numeru rejestracyjnego, w tym tablic (tablicy) rejestracyjnych, jeżeli pojazd był już zarejestrowany na terytorium Rzeczpospolitej Polskiej i posiada tablice (tablicę) rejestracyjne zgodne z przepisami wydanymi na podstawie art. 76 ust. 1 pkt 1 lit. a oraz utrzymane w należytym stanie i czytelne.
Zachowamy zatem tablice tylko z charakterystycznym unijnym wzorem. Starsze białe wersje z flagą PL trzeba będzie wymienić. Nie zachowamy również najstarszych tzw. czarnych tablic rejestracyjnych.
Od 31 stycznia samochód osobowy może być czasowo wycofany z ruchu na okres od 3 do 12 miesięcy bez możliwości przedłużenia tego okresu i nie wcześniej niż po upływie 3 lat od dnia, w którym upłynął okres czasowego wycofania określony w ostatniej decyzji o jego czasowym wycofaniu z ruchu.
Warunkiem dopuszczenia samochodu osobowego do ruchu po jego czasowym wycofaniu jest wykonanie dodatkowego badania technicznego pojazdu już po wykonanej naprawie.

Czy wiesz, że…
W 2021 roku Wydział Komunikacji i Paszportów Starostwa Powiatowego w Chrzanowie zarejestrował 10.527 pojazdów, wydał 13.872 dowody rejestracyjne i 10.933 tablice rejestracyjne.

Bogactwo kulinarne Powiatu Chrzanowskiego

„Produkt regionalny - nasze kulinarne dziedzictwo.
O sile lokalnej tożsamości"
- na konferencję o tej tematyce zaprasza
Zespół Szkół Techniczno-Usługowych w Trzebini.
Patronat honorowy objął Starosta Chrzanowski.

Podczas spotkania dowiemy się m.in., jakie mamy bogactwo kulinarne w powiecie, jak jedzą Polacy i jak wygląda produkt lokalny w nowoczesnym wydaniu. W programie także m.in.: ochrona zasobów genetycznych zwierząt w Polsce i kuchnia polska na przestrzeni dziejów.
Konferencję zaplanowano na 4 marca w godz. 10.00 - 13.30 w Powiatowym Centrum Kształcenia Ustawicznego w Chrzanowie.
Organizatorem jest Zespół Szkół Techniczno-Usługowych w Trzebini, ul. Gwarków 3.

Formularz zgłoszeniowy dostępny jest na stronach: zstu.edu.pl i powiat-chrzanowski.pl

eprasa.pl 8e417d3d63

KINA

SZTUKA, Chrzanów, ul. Broniewskiego 4, tel. 32 623 30 86
- Miłość jest blisko - 23-24.02 godz. 17.30
- Śmierć na Nilu - 23-24.02 20.00
- W 80 dni dookoła świata - 23-24.02 godz. 15.30
- Spider – Man: Bez drogi do domu - 25-26.02 godz. 16.30 (dubbing); 27.02 godz. 10.30 (dubbing); 28.02 godz. 16.30 (dubbing); 1-3.03 godz. 16.30 (napisy)
- Gierek - 25-26.02 godz. 20.00; 28.02-3.03 godz. 20.00

SOKÓŁ, Trzebinia, ul. Kościuszki 74, tel. 32 611 06 21
- Skarb Mikołajka - 23-24.02 godz. 16.00
- Miłość jest blisko - 23.02 godz. 20.45; 24.02 godz. 18.15
- Miłość, seks & pandemia - 23.02 godz. 18.15; 24.02 godz. 20.30
- Sing 2 - 25.02 godz. 17.00; 26.02 godz. 19.00; 27.02 godz.16.30; 1-3.03 godz. 17.00
- Krime Story. Love Story - 25.02 godz. 19.30; 26.02 godz. 21.15;27.02 godz. 19.00; 1-3.03 godz. 19.30

KINOBZIK (Trzebiński Klub Kinożerców)
- Dżentelmeni - 28.02 godz. 18.00 (wstęp wolny)

ALE KINO, Libiąż, ul. Górnicza 1, tel. 32 627 12 62
- 8 rzeczy, których nie wiecie o facetach - 24.02 godz. 19.30;
- Skarb Mikołajka - 24.02 godz. 17.00;
- Miłość, seks & pandemia - 25-28.02 godz. 19.30; 3.03 godz. 19.30
- Gierek - 25-28.02 godz. 17.00; 3.03 godz. 17.00
- Martin i magiczny las - 25-28.02 godz. 15.00; 3.03 godz. 15.00

FILM „W POSZUKIWANIU CHOPINA" - 1 marca godz. 18.00 i 13 marca godz. 16.00, Ale Kino w Libiążu.
1 marca, w dzień urodzin kompozytora, LCK przygotowało film autorstwa Phila Grabsky'ego. Ten dokumentalista spędził cztery lata tropiąc tajemnice życia i twórczości polskiego kompozytora Widzowie usłyszą m.in. Janusza Olejniczaka oraz Orkiestrę XVIII Wieku pod kierunkiem Fransa Brüggena. Głos zabierze także jeden z najwybitniejszych historyków muzyki – Jeremy Siepmann. Bilety: 30 zł (normalne) i 25 zł (ulgowe)

KONCERTY

SZANTY TRZEBINIA 2022 - MIETEK FOLK - 25 lutego godz. 18.00, Dwór Zieleniewskich w Trzebini. Bilety: 50 zł.

ANNA & ANNA (SPEKTAKL MUZYCZNY) - 27 lutego godz. 19.00, sala teatralna MOKSiR w Chrzanowie. Bilety: 70 zł.
Znane i lubiane, a zarazem nowocześnie zaaranżowane i ciekawie zaśpiewane piosenki największych osobowości polskiej estrady, czyli Anny German i Anny Jantar. Reżyserem koncertu jest kompozytor i dyrygent – Jarosław Barów, który będzie towarzyszył artystkom wraz z 15-osobową orkiestrą.

TERESA WERNER - 4 marca godz. 19.00, Dom Kultury Sokół w Trzebini. Bilety: 80 zł.

IMPREZY

WESOŁA BIESIADA I KONCERT ZESPOŁU VOKALIS Z OKAZJI DNIA KOBIET - 5 marca godz. 16.00, sala widowiskowa w Babicach (ul. Gołąba 2). W programie: fotobudka, pokaz makijażu, poczęstunek, seans filmu pt. „Zupa nic". Bilety: 30 zł.

BABSKIE KINO Z OKAZJI DNIA KOBIET - 8 marca godz. 18.00, Kino Sokół w Trzebini. W programie: film pt. „Klub rozwodników" oraz program muzyczny przygotowany przez Pro Jazz. Będzie również Fotobudka z Chrzanowa oraz stoiska promocyjne. Bilety: 25 zł. Rezerwacje: 32 611 06 21.

DZIEŃ KOBIET W LIBIĄSKIM CENTRUM KULTURY - cykl imprez
Program:
5 marca
- Stoiska z biżuterią i kosmetykami, rękodziełem, zdrową żywnością oraz niespodzianki
- Film o Kalinie Jędrusik „Bo we mnie jest seks", Ale Kino - godz. 16.00;
- Wernisaż wystawy Marii Bińkowskiej-Kopczyńskiej „Kwiatek dla Ewy", Galeria Sztuki LCK - godz. 18.00.

Artystka jest absolwentką wydziału grafiki krakowskiej Akademii Sztuk Pięknych, a jej obrazy można było oglądać na ponad 100 wystawach indywidualnych oraz ponad 200 wystawach zbiorowych w kraju i za granicą.

8 marca
- Koncert „Być Kobietą, być Kobietą" w wykonaniu Marty Artymiak, kawiarnia Nisza - godz. 18.00.

Aby poczuć klimat koncertu, mile widziane będą stroje w stylu lat 20. i 30. Najciekawsze zostaną nagrodzone. W programie również: konkursów z nagrodami.

SPOTKANIA

POZNAJ SMAK GRUZJI - 23 lutego godz. 17.30, sala konferencyjna MOKSiR, Chrzanów. Prelekcję wygłosi Krzysztof Hudzik, dziennikarz, pilot wycieczek, przewodnik turystyczny. Organizator spotkania: PTT oddział Chrzanów.

TAJEMNICE I HISTORIA DWORU ZIELENIEWSKICH W TRZEBINI - 24 lutego godz. 17.00, Dwór Zieleniewskich w Trzebini. Bilety: 25 zł. Zapisy w Trzebińskim Centrum Kultury (ul. Kościuszki 74, tel. 32 611 06 21 lub mail: dwor@tck.trzebinia.pl). Z okazji tłustego czwartku - pączek dla każdego zwiedzającego.

WOKÓŁ EVERESTU - JAK ZORGANIZOWAĆ NIEZALEŻNY TREKKING W HIMALAJACH - 2 marca godz. 17.30, sala konferencyjna MOKSiR, Chrzanów. Prelegentka: Tamara Wiecheć, animatorka kultury, miłośniczka gór, podróży i fotografii. Organizator spotkania: PTT oddział Chrzanów.

KABARET

PARANIENORMALNI - BEZ ZNIECZULENIA (z udziałem gościa specjalnego) - 26 lutego godz. 16.00, Dom Kultury Sokół w Trzebini. Bilety: 80 zł.

WARSZTATY

PINOKIO - zajęcia plastyczne dla dzieci wieku 5-7 lat w Libiąskim Centrum Kultury. Spotkania w każdą środę w godz. 15.45-16.30. Opłata jednorazowa:10 zł, miesięczna: 20 zł. W przypadku zajęć połączonych z rytmiką, to odpowiednio: 15 i 30 zł. Zapisy pod nr tel. 32 627 12 62 wew. 15 lub przed zajęciami.

WYSTAWY

PLAKAT – GRAFIKA UŻYTKOWA - wystawa prac prof. Michała Klisia, Galerii Sztuki Na Styku w Chrzanowie (MOKSiR). Wystawa zakończy się 8 kwietnia - finisażem o godz. 18.00.

NA OBRZEŻACH MIASTA - wystawa Grupy Kreatywnej Balin, Miejska Biblioteka Publiczna w Chrzanowie. Czynna do 31 marca.

Jak zamieścić ogłoszenie drobne
w tygodniku „Przełom" i na portalu przelom.pl
bez wychodzenia z domu?

przełom TYGODNIK ZIEMI CHRZANOWSKIEJ
przelom.pl PORTAL ZIEMI CHRZANOWSKIEJ

1. Wejdź na przelom.pl
2. Z menu wybierz zakładkę OGŁOSZENIA lub kliknij w czerwony baner w prawej górnej części strony.
3. Wybierz kategorię ogłoszenia, wpisz treść, kontakt, wybierz czas, na jaki składasz ogłoszenie i zapłać korzystając z wygodnych form płatności

Możesz płacić blikiem, kartą lub przelewem

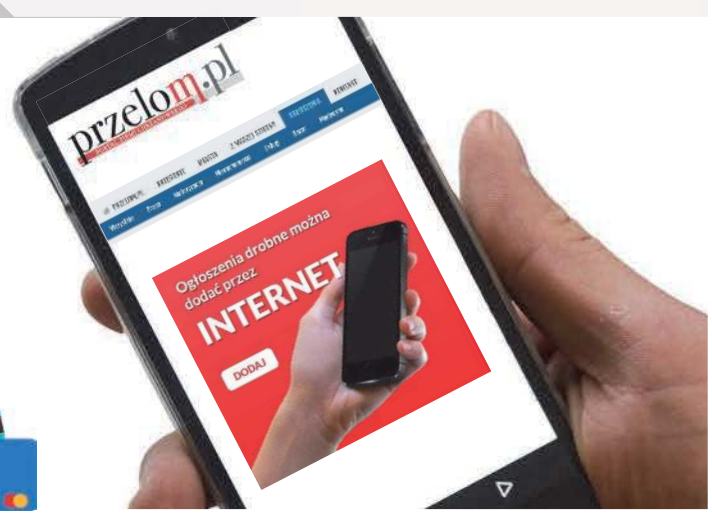

Ogłoszenia przyjmuje też nasze biuro w Trzebini przy ul. Długiej 53. tel. 32-612-25-50 w. 22

eprasa.pl 8e417d3d63

KSIĄŻKA

Na zachodzie bez zmian

To osławiona, jedna z najważniejszych pozycji w literaturze XX wieku. Znana zapewne wielu, i - choć Erich Maria Remarque pisał ją blisko sto lat temu - wciąż niezwykle aktualna w swym przesłaniu.

Fabuła przybliża wstrząsający obraz wojny, a właściwie młodych chłopców, którzy znaleźli się w środku tego piekła wraz ze swoimi marzeniami, wyobrażeniami i oczekiwaniami wobec świata. „Zostali odcięci od swojego życia, choć nic w tym kierunku nie zrobili". Stąd, jak i sam autor, bohaterowie powieści należą do pokolenia straconego.

To więc też jeden z najbardziej doniosłych literackich głosów antywojennych wszech czasów. Z jednej strony ukazująca skutki wkładanych do młodych głów idei, a z drugiej refleksje, że wojny powinni rozstrzygać politycy i generałowie, walcząc ze sobą nawzajem, a nie posyłać na śmierć tych, których rolą jest uczyć się, bawić i poznawać życie.

Nie bez powodu w 1933 r. naziści z rozkazu Josepha Goebbelsa zabronili wydawania dzieł Remarque`a i publicznie spalili jego książki.

Tadeusz Jachnicki

MUZYKA

Duety Stinga

Najnowsza płyta Stinga nazywa się „Duets". Choć od razu trzeba zastrzec, że duże pole do popisu dostali artyści występujący w poszczególnych utworach. Swoim stylem wpłynęli na ich aranżację i, mówiąc najogólniej, na klimat. Takie „eksperymenty" nie zawsze do końca się udają. Tak też jest i w tym przypadku. Album można podzielić na część z udziałem mniej znanych muzyków i młodszych od Stinga, np. jazzowa Melody Gardot, popowa Mylène Farmer, śródziemnomorski Cheb Mami czy raper GIMS. Drugą grupę stanowią rówieśnicy Stinga i tutaj mamy tak duże nazwiska, jak Eric Clapton czy Annie Lennox. Jest też Zucchero i Julio Iglesias, ale w tym przypadku piosenki: „September" i słynna „Fragile" nie są powszechnie uznawane za najmocniejsze punkty tej płyty. I trudno się dziwić.

Do trzeciej grupy należy zaliczyć duety z najstarszym pokoleniem artystów jazzowych i soulowych. I tutaj mamy wielkiego pianistę, laureata czternastu nagród Grammy – Herbiego Hancocka, a także nie mniej znanego trębacza Chrisa Bottiego.

Reasumując - „Duety" Stinga to dość ciekawa podróż, podczas której słyszymy duże przeboje i rzeczy odkurzone. Nie wszystko może się podobać, ale i tak warto poznać ten album.

Łukasz Dulowski

FILM

Śmierć na Nilu

Ten film jest przede wszystkim zręczną zabawą w dobrym stylu, za którą stoi doświadczony angielski aktor i reżyser Kenneth Branagh, oraz ujmująca swoim wdziękiem obsada. Jeśli dodać że to adaptacja kryminału Agathy Christie, to wychodzi nam błyskotka, jaką w dzisiejszych czasach spotkać rzadko.

Hercules Poirot zostaje poproszony o ochronę przez milionerkę Linnet, która niedawno wyszła za przystojnego biedaka Simona. Na niej i Simonie chce się zemścić Jacqueline, była narzeczona Simona, szaleńczo w nim zakochana. Linnet i Simon, aby uciec przed nękaniami ze strony Jacqueline, postanawiają zorganizować poślubny rejs statkiem po Nilu. Popłynie z nimi szereg ekstrawaganckich postaci. Niestety nieproszonym gościem okaże się Jacqueline. Coś złego nieuchronnie wisi w powietrzu, a czujny Poirot ma twardy orzech do zgryzienia.

Branagh z jednej strony opowiada klasycznie. Z drugiej stara się pogłębić postać Poirot w duchu współczesnej psychoanalizy. Korzeni legendarnej inteligencji i zawziętości detektywa szuka w wydarzeniach z I wojny światowej, kiedy Hercules najpierw ocalił swój oddział, a później nie zdołał uratować dowódcy. Wkrótce zginęła jego narzeczona. Od tego czasu Poirot nie związał się z żadną kobietą. Jest to więc detektyw samotny i romantyczny, nieśmiały i złośliwy, arogancki, ale empatyczny, obdarzony jednocześnie poczuciem winy i kompleksem Boga. Ta mieszanka powoduje, że Branagh ma co grać, a jednocześnie uwspółcześnia skostniałe kryminalne schematy.

Tomasz Jurkiewicz

KRZYŻÓWKA

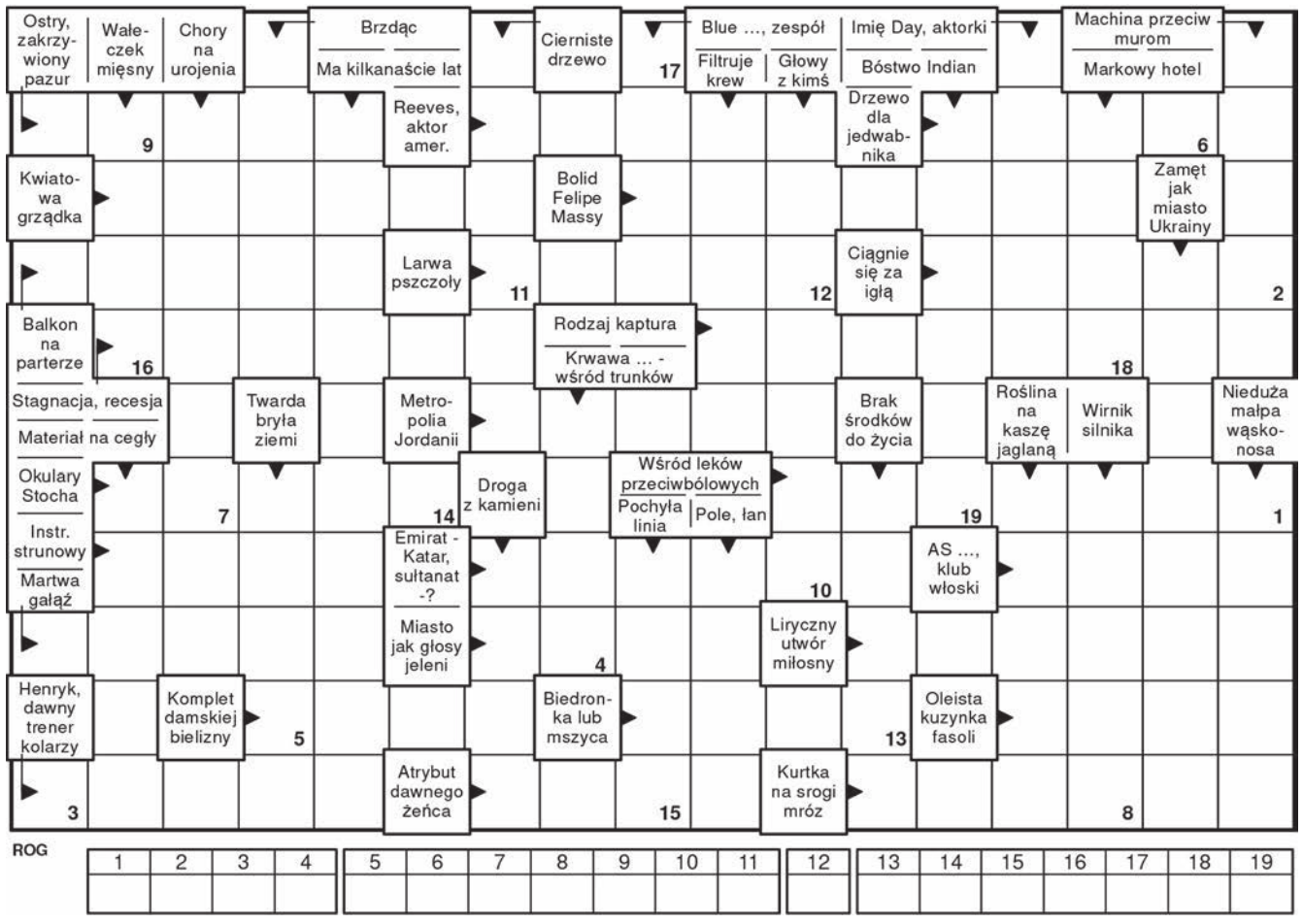

HOROSKOP Od 2 lutego do 1 marca

Baran

To tydzień, w którym zadbaj o odpowiednie tempo w pracy. Zwolnij nieco, znajdź czas na rozrywkę w towarzystwie ukochanej osoby. Trudności możesz napotkać, jeśli postanowisz wieczorami odnawiać swoje znajomości zostawiając partnera sam na sam ze sobą. Bardziej korzystne okaże się wspólne gotowanie i wspólna zabawa. Jeśli zapanujesz nad swoim gadulstwem, tydzień będzie bardzo udany.

Byk

To co ważne zaczęło się całkiem niedawno i będzie biec własnym rytmem, a powoli wchodzisz w okres kiedy sprawy finansowe będą dla Ciebie priorytetem. Okaże się, że poprawa finansów będzie czasem dla Ciebie zaskoczeniem, okazje do zarabiania będą wyrastać jak grzyby po deszczu. Poprawi się też Twoje zdrowie, będziesz tryskać pozytywną energią. Spotkanie z przyjacielem stanie się dla Ciebie inspiracją.

Bliźnięta

To tydzień bardzo pracowity, który da Wam oprócz wysiłku sporą satysfakcję. Będziecie musiały być dyspozycyjne lub wykazać się umiejętnościami, którymi dotąd nie było okazji by się pochwalić. Wzbudzicie zazdrość, ale i szacunek. Jeśli dobrze się przygotujecie do natłoku zajęć, zaskoczycie wiele osób. Bądźcie też teraz szczególnie uważne na drodze, pamiętajcie, że nie wszystko zależy od Ciebie. W uczuciach zawirowania, ale pozytywne.

Rak

Czas na autoprezentację, więc zadbaj o swój wygląd, popracuj nad manierami. W rozmowach bądź pewny siebie i daj się poznać jako człowiek specjalista. Od tego, jakie wrażenie zrobisz na innych, wiele będzie zależało. Tak w miłości, jak i w pracy. Idąc na rozmowę kwalifikacyjną pamiętaj, że masz wszelkie dane by zdobyć tę pracę. To doskonały czas na podpisywanie umów i na planowanie przyszłości.

Lew

Przekonasz się o sile przyjaźni i wartości rodziny. Bliskość ważnych dla Ciebie osób okaże się wsparciem, choć czasem to niektórzy z Was będą komuś pomagali w kłopotach. W pracy czeka Cię wiele do zrobienia, zwłaszcza jeśli działasz na polu sztuki, zajmujesz się prawem lub nieruchomościami. W rozmowach z przełożonymi bądź cierpliwy, a osiągniesz to, do czego zmierzasz.

Panna

Masz nieco kłopotów lub żyjesz problemami innych. Rozmowa z Bliźniętami lub Wagą sprawi, że odzyskasz grunt pod nogami – inne spojrzenie na to co się dzieje skłoni Cię do głębszej refleksji. U niektórych sprawy osobiste, uczuciowe mogą przybrać nieoczekiwany kierunek – w momentach trudnych dla Ciebie poszukaj kogoś kto Cię cierpliwie wysłucha. Szukanie przelotnych znajomości będzie owocne, niektóre z Was dzięki temu zostaną matką lub ojcem.

Waga

Mars w znaku Koziorożca zmobilizuje Cię do działania na rzecz domu. Poczujesz się pełna energii, która czasem może przerodzić się w brak zrozumienia dla innych i zbyt mocne forsowanie swojego zdania. Będziesz musiała zadbać i o domowe naprawy, i o odpowiednią ilość odpoczynku - przynajmniej jedna z tych dziedzin życia okaże się już zbyt długo zaniedbywana. Zadbaj o wewnętrzny spokój. Działanie przyniesie Ci sukces.

Skorpion

Tydzień sprzyjający relacjom, ale w powiązaniu ze sprawami rodzinnymi. Spadek, niespodziewany zwrot pieniędzy czy prezent od najbliższej osoby bardzo możliwy. Korzystnie też będzie kończyć pracę w domu czy pogłębiać swoją naukową wiedzę. Spotkanie z kimś spod znaku Wagi lub Wodnika przyniesie Ci wzrost prestiżu, poznanie nowych ludzi o ciekawych poglądach. Życie erotyczne stanie się ważne dla kogoś Ci bliskiego, nie zaniedbuj tej sfery życia.

Strzelec

Największe zmiany zachodzą w Twoim życiu uczuciowym oraz finansach. W tym tygodniu nie zwracaj uwagi na narzekanie swojego męża czy żony. Nie panikuj, jeśli nagle poczujesz, że masz Jej czy Jego serdecznie dość. To przejściowe wahania nastroju. Poprzez mężczyzn zdobędziesz teraz pieniądze lub wejdziesz w nowe środowisko. W pracy bądź bardziej towarzyski, izolowanie się niczego nie poprawi. Wręcz przeciwnie, więc zadbaj o relacje.

Koziorożec

W pracy będziesz mieć okazję do poznania ciekawych ludzi, nierzadko wpływowych. W uczuciach daleko idące zmiany, zwłaszcza dla osób wolnego stanu, poznasz kogoś lepiej i spędzisz miło wolne chwile. Osoby zamężne będą mieć problemy z wyrażaniem tego co czują, stosunki z dziećmi ulegną transformacji, dasz im większą swobodę działania. Nieco więcej zdecydowania w Twoim działaniu, a wszystko okaże się prostsze.

Wodnik

Wszelkie spotkania towarzyskie i zawarte teraz znajomości będą w przyszłości procentować, dlatego ich nie unikaj. Uważaj na ogniste temperamenty niektórych osób, Twoją mocną stroną jest duża wiedza, nie wahaj się tego wykorzystać. Znajdź czas na spotkanie z dobrze znanymi Ci osobami, baw się i ciesz się życiem. Im więcej twórczej energii będziesz wkładał w to co robisz, tym więcej na tym zyskasz. Doskonały tydzień na urlop.

Ryby

Tym razem to tydzień zachowywania równowagi pomiędzy pracą a życiem domowym, dla innych czas zakochania się. W miłości skłonne będziecie do ekscentrycznych i zmiennych zachowań, ale niektórym – przeciwnie - zabraknie spontaniczności. Te Ryby wszystko będą dokładnie planować. Lepsza sytuacja finansowa skłoni Was do wydatków – kupicie coś do domu lub sprawicie przyjemność dzieciom. W weekend zadbajcie o aktywny odpoczynek.

Anna Kępka
Facebook: Wróżka Anna Mistrz Reiki

eprasa.pl 8e417d3d63

MTS ma patent na Końskie

Piątą wygraną w 13. meczu sezonu zaliczyli I-ligowcy Unimetal Recycling MTS Chrzanów, pokonując na wyjeździe rywali z Końskich. Trzecioligowcy z Libiąża nie sprostali za to na własnym parkiecie ekipie Mysłowic.

FOT. MAREK ORATOWSKI

Na bramkę Mysłowic rzuca Paweł Stroński (Libiąż). Więcej zdjęć i wideo z tego meczu można obejrzeć na www.przelom.pl

W pierwszej rundzie MTS wygrał z Końskimi po karnych, bo w normalnym czasie gry był remis 31-31. Wyjazdowy mecz chrzanowian także był zacięty. Przy stanie 8-8 rzucili cztery bramki z rzędu i na przerwę schodzili właśnie z zapasem czterech trafień. Przez większą część drugiej połowy utrzymywali bezpieczną przewagę, która w pewnym momencie stopniała do jednego trafienia (24-25). Jednak nie dali sobie wydrzeć cennej wygranej (30-28). Najwięcej bramek rzucili Maciej Sieczka (9) i Bartosz Hardzina (6).

W tabeli chrzanowianie z 17 punktami zajmują ósme miejsce. W sobotę 26 lutego o godz. 18 podejmą we własnej hali siódemkę Viretu Zawiercie. Ich rywale w ligowej tabeli zajmują szóstą lokatę. Jesienią MTS uległ tej ekipie na wyjeździe 21-36.

W III lidze szczypiorniści UKS Czwórka Libiąż podjęli w sobotę rywali z MKS Wiry Siódemka Mysłowice. Przez większość pierwszej połowy prowadzili gospodarze, którzy kilka razy uciekli rywalom na trzy bramki. W drugiej odsłonie jednak to przyjezdni dyktowali warunki. W 54. minucie gospodarze mimo to remisowali 26-26, ale przydarzył im się przestój, stracili trzy bramki pod rząd i stracili szanse na wygraną. Ostatecznie przegrali 28-31.

- Zabrakło nam trochę siły i doświadczenia. Rywal wykorzystał bardzo dobrze nasze błędy w ataku, przeprowadzając skuteczne kontry. Widać było brak zawodników z podstawowego składu. Nie zagrali Grzegorz Małodobry, Rafał Jędrzejczyk i Mateusz Krasucki. Za to pomógł nam Grzegorz Mikunda - powiedział nam po meczu trener Czwórki Kamil Dziubiński.

W stawce 10 zespołów libiążanie z dorobkiem 11 punktów zajmują ósmą lokatę. Wygrali dotąd trzy i przegrali dziewięć spotkań.

Marek Oratowski

Docenieni za wysokie wyniki

Dziewiętnastu sportowców otrzymało stypendia gminy Trzebinia na pierwsze półrocze. Wśród nich tylko dwaj przedstawiciele gier zespołowych.

Komisja złożona z trzebińskich radnych: Mariusza Brzózki, Marka Harwesa oraz Haliny Henc zaopiniowała pozytywnie wszystkie złożone wnioski, proponując przyznanie stypendium dwunastu zawodnikom.

Dodatkowo burmistrz Trzebini Jarosław Okoczuk, korzystając z zapisów w regulaminie, przyznał stypendia pozostałym siedmiu sportowcom. Ostatecznie więc pieniądze trafią do 19 zawodników i zawodniczek. Pula na pierwsze półrocze wyniosła prawie 30 tys. zł, czyli więcej niż na cały zeszły rok.

Wśród tegorocznych stypendystów (na okres od lutego do czerwca) znaleźli się tylko dwaj przedstawiciele gier zespołowych. To zawodnicy grający w PMOS Chrzanów w piłkę ręczną plażową. Przypomnijmy, że stypendystami, oprócz reprezentantów trzebińskich klubów, mogą zostać też mieszkańcy tej gminy trenujący w klubach poza jej terenem.

W gronie wyróżnionych nie ma zarówno unihokeistek PUKS Trzebinia i piłkarzy nożnych trzebińskiego MKS. Kluby nie składały wniosków o stypendia.

Przez lata to piłkarski MKS był największym beneficjentem jeśli chodzi o gminne stypendia. Wszystko zmieniło się w drugim półroczu 2019 r. Częściowo wpływ na to miał fakt, że niektórzy piłkarze z kadry zespołu nie spełniali kryterium wiekowego (od kilku lat, po zmianie regulaminu, stypendia mogą trafić jedynie do osób w wieku od 13. do 26. roku życia). Dodatkowo pula pieniędzy przeznaczonych na ten cel też zaczęła się kurczyć.

W 2020 r. na pierwsze półrocze gminne stypendia otrzymało już tyko 11 graczy MKS. Na drugie żaden z nich (klub nie składał wtedy wniosków).

Złożył je za to na pierwsze półrocze 2021 r., ale komisja rozpatrująca wnioski nie przyznała piłkarzom stypendiów. Futboliści MKS dostali za to pieniądze na okres od września do grudnia 2021 r. Spotkało się to ze sporym zdziwieniem lokalnego środowiska sportowego, bo w rundzie jesiennej „żółto-czarni" prezentowali się na ligowych boiskach wyjątkowo słabo.

Michał Koryczan

Stypendia sportowe na okres od lutego do czerwca 2022 r. otrzymają (kwota całkowita):
MKSW Trzebinia, kajakarstwo: Victoria Król – 1 750 zł, Natalia Żegleń – 1 750 zł, Aleksandra Mnich – 1 750 zł, Piotr Woch – 1 750 zł, Emilia Dyląg – 1 000 zł, Marianna Sikora – 1 000 zł, Michalina Piegza – 1 000 zł, Jessica Śleziak – 1 000 zł
Victoria Trzebinia, lekkoatletyka: Martyna Śledzińska – 1 000 zł, Małgorzata Jaśkaczek – 1 000 zł, Mateusz Juszczak – 1 000 zł
PMOS Chrzanów, piłka ręczna plażowa: Jakub Błaszczyk – 1 750 zł, Michał Duda – 1 750 zł
Hetman Koronny Trzebinia, szachy: Weronika Zabrzańska – 1 750 zł, Hubert Meers – 1 500 zł
LKS Trzebinia, sporty siłowe: Paweł Głuch – 3 500 zł
Krakowski Klub Szachistów, szachy: Emilia Dyląg – 1 750 zł
Szarża Bolęcin, jeździectwo: Aleksandra Połetek – 1 750 zł
Prądniczanka Kraków, piłka nożna: Natalia Ciapała – 1 500 zł

Ile pieniędzy przeznaczyła Trzebinia na stypendia sportowe

2022 r. - 29 250 zł*
2021 r. - 27 840 zł
2020 r. - 82 900 zł
2019 r. - 189 650 zł
2018 r. - 232 800 zł
2017 r. - 136 400 zł
2016 r. - 238 350 zł
2015 r. - 326 600 zł

* pierwsze półrocze

Libiąż testuje i strzela

FOT. MAREK ORATOWSKI

Piłkarz Włosienicy otoczony przez rywali z MKS Libiąż przyjmuje piłkę. Więcej zdjęć i wideo z tego meczu można obejrzeć na www.przelom.pl

Piłkarskie sparingi rozegrane w ostatnich dniach obfitowały w gole. Najwięcej zdobyli ich gracze LKS Bobrek, którzy aż 10-0 rozgromili rywali z Bukowna.

Trzeci sparing rozegrali futboliści MKS Libiąż. W Jaworznie zanotowali drugą wygraną, pokonując 5-3 Sygnał Włosienica. Trener Adrian Szafran obserwował kilku testowanych graczy. Cztery gole zaaplikowali rywalom futboliści Myślachowic. O jedno więcej, niż strzelili im rywale z Wielmożanki. Gole dla zwycięzców strzelali: Kacper Głowacz (2), Piotr Kocyk i Adrian Gałuszka.

Wyniki:

Nadwiślanin Gromiec – Świt Krzeszowice 5-5, LKS Gorzów - Bolesław Bukowno 10-0, Sankowia Sanka – Victoria Zalas 0-0, Zagórzanka Zagórze – Korona Mętków 3-1, Wisełka Rozkochów – Korona Lgota 3-2, Przeciszovia Przeciszów – LKS Żarki 1-5, Zryw Brodła – Wisła Czernichów 4-6, MKS Libiąż – Sygnał Włosienica 5-3, Strzelcy Kraków – Wolanka Wola Filipowska 7-4, Błyskawica Myślachowice – Wielmożanka Wielmoża 4-3, Nadwiślanka 1956 Okleśna – Tęcza Tenczynek 1-1

(RAT)

Zwycięstwo pod wiatr

Piłkarze czwartoligowego MKS Trzebinia wygrali z KS Olkusz w swoim szóstym zimowym meczu kontrolnym.

Do startu rundy wiosennej pozostały już niespełna trzy tygodnie. Kadra MKS jest już niemalże skompletowana. Do drużyny dołączyli środkowy pomocnik Jakub Grzyb, wypożyczony do końca sezonu z Wiernej Małogoszcz i skrzydłowy Mateusz Węgorek z MKS Libiąż (także na półroczne wypożyczenie).

Jak mówi trener „żółto-czarnych" Wojciech Skrzypek, w tym tygodniu na testach ma się pojawić jeszcze uniwersalny zawodnik, mogący występować na skrzydle lub w środku pomocy. Jeśli się sprawdzi, byłby najpewniej ostatnim zimowym nabytkiem Trzebini.

W swoim szóstym sparingu MKS wygrał na wyjeździe z KS Olkusz 4-2. Prowadzenie trzebinianom dał w 19. minucie Łukasz Wierzba. Jeszcze przed przerwą do remisu doprowadził jednak Mateusz Mrożek, były zawodnik MKS. Kwadrans po zmianie stron gola na 2-1 zdobył Jakub Grzyb, ale gospodarze zdołali wyrównać. Potem do siatki trafiali już tylko przyjezdni. Najpierw Jan Garlacz, a potem Szymon Barczyk.

- Silny wiatr robił swoje. Miało to odzwierciedlenie w prowadzeniu akcji. Próba zagrania długiej piłki z reguły kończyła się niepowodzeniem. Uczulałem na to zawodników i dlatego mieli nakazane grać dołem. To był fajny sparing z drużyną, która również starała się grać w piłkę. Nie było z jej strony murowania. Rywale próbowali grać pressingiem, ale zwykle udawało nam się wychodzić z tych sytuacji obronną ręką. Oczywiście przy takiej pogodzie nie da się wszystkiego zrealizować w stu procentach, ale generalnie było sporo pozytywów. Zawodnikom brakuje jeszcze świeżości. Przed nami ostatni tydzień cięższej pracy, a potem przez dwa tygodnie obciążenia treningowe będą już znacznie mniejsze - mówi Wojciech Skrzypek, szkoleniowiec MKS.

Przedostatni sparing zimowego okresu przygotowawczego MKS zagra w sobotę, 26 lutego, o godz. 9:30 z Prądniczanką Kraków. Tydzień później trzebinian czeka próba generalna z Górnikiem 09 Mysłowice, być może na swoim stadionie.

(MK)

Wolanka bez armat

Dwaj najlepsi strzelcy grającego w chrzanowskiej A-klasie zespołu Wolanki Wola Filipowska zmieniają barwy klubowe.

Piotr Żbik zdobył w rundzie jesiennej 14 goli dla Wolanki, a Sebastian Kocot – 11. To ponad 60 procent całego bramkowego dorobku drużyny Woli Filipowskiej (na jesieni strzeliła 41 goli). Na wiosnę zespół będzie musiał sobie radzić bez najskuteczniejszych graczy. Piotr Żbik przeniósł się do MKS Libiąż (wadowicka klasa okręgowa), a Sebastian Kocot ma trafić do Świtu Krzeszowice (krakowska okręgówka).

Ubytki mają uzupełnić wracający do treningów Adrian Gaj i Patryk Więcek, były gracz MKS Trzebinia Szymon Bugdalski oraz wypożyczeni Trzebini juniorzy: Patryk Kurek i Mikołaj Nowak.

(MK)

eprasa.pl 8e417d3d63

PLOTKI NA MARGINESIE

Veolia zrobiła kolejny krok w kierunku budowy spalarni w Chrzanowie. Ma być bez smrodu i szkodliwych dioksyn, no prawie bez, bo jednak jakieś będą. Wszystko co nam zaszkodzi, z radością będziemy mogli oglądać w Internecie.

W Trzebini zaśmierdziało jak cholera. Ci którzy czuli, mówili, że „dawało” zgnilizną wędzonych ryb. Ja jednak nadal nie wiem jak, bo wędzone to dla mnie raczej przyjemny zapach, a zgniłych nie próbowałem. Tak czy siak, smród się okazał skuteczniejszy niż wizja zachorowania na koronawirusa, bo niektórzy zaczęli zakładać maseczki.

Smród gnijących ryb w Trzebini to ponoć pokłosie nieawarii w rafinerii. Ryby padły wprawdzie wcześniej, ale w wyniku awarii w Dan Cake w Chrzanowie. Na szczęście i awaria, i nie-awaria były oparte na surowcach naturalnych. Ależ my żyjemy w cudownych czasach! Nawet jak nosem wykręca, czy ryby pływają do góry brzuchami, to ekologicznie.

Inwestycji, które mają powstać z Polskiego Ładu, przybywa jak grzybów po deszczu. Sęk w tym, że ów ład, to z europejskich pieniędzy, a Unia stawia żądania. Tymczasem polski rząd, a właściwie jego część, nie chce się cofnąć w upolitycznianiu sądów. Efekt? Pieniędzy nie ma. Niektórzy więc wieszczą, że największą udaną inwestycją Polskiego Ładu będzie zburzenie zjednoczonej prawicy. Dlaczego więc Tusk nazywa rządzących idiotami?

Po likwidacji komisariatu w Libiążu policjanci każdego dnia i tak będą w gminie, przynajmniej dzielnicowi. Przyjadą na czas, bo dostali niedawno nowy radiowóz. A nawet jeśli akurat będą nim jeździć koledzy z Alwerni czy Babic, to ZKKM ponoć zapewnia, że z nim zawsze na czas. Najpierw więc odprawa w Chrzanowie, później hop do autobusu, i już będą w Libiążu. W dodatku wesprą ich koledzy z Krakowa, a oni już dawno zrezygnowali z Lajkonika.

przełomowe KADRY

FOT. OLENA SERDYUK

Maks świętował 17 lutego Światowy Dzień Kota

FOT. Z ARCHIWUM OLENY SERDYUK

Olena Serdyuk

Maks prezentuje się naprawdę zjawiskowo na zdjęciu Oleny Serdyuk z naszej facebookowej grupy „PRZEŁOMowe Kadry”.

- Przygarnęłam go ze schroniska, jako 6-tygodniowe kociątko. Teraz ma około półtora roku – mówi autorka.

Ostatnio pojawiło się sporo kocich portretów na „PRZEŁOMowych Kadrach”, a to z okazji obchodzonego 17 lutego Światowego Dnia Kota. Idea tego święta jest znacznie głębsza, niż tylko chwalenie się swoimi pupilami. Ma zachęcić ludzi do pomocy wolno żyjącym i bezdomnym zwierzętom.

Olena Serdyuk mieszka w Chrzanowie, a pochodzi z Ukrainy. Fotografią zainteresowała się całkiem niedawno, w czasie pandemii koronawirusa. Lubi zatrzymywać w kadrze krajobrazy, kwiaty i owady, a najbardziej koty.

(ŁD)

Jak ten czas leci

Pisaliśmy w „Przełomie” 22 lutego 2012 roku w numerze 8. (1029)

■ Od kilku tygodni mieszkańcy Żarek narzekają, że ziemia w sołectwie drży coraz częściej i coraz mocniej. Wiążą to z faktem, że od niedawna Zakład Górniczy „Janina” eksploatuje nową ścianę oznaczoną numerem 700. Wstrząsy docierają też do Libiąża. Ludzie przypominają sobie lata 70., kiedy jedna trzecia domów w mieście miała orzeczone szkody górnicze. Obawiają się, że znowu tak będzie. Kopalnia początkowo zwalała winę na zakłady w sąsiednich gminach, ale po jakimś czasie na biurko burmistrza trafiło pismo, w którym „Janina” już nie wyklucza, że to ona może ponosić odpowiedzialność za wstrząsy i zapowiedziała, że zamontuje aparaturę do ich monitorowania.

Za wiele ludziom nie pomogło, że eksploatacja i wstrząsy były bacznie obserwowane. I historia z różnym nasileniem powtarza się do dziś. Cóż, jest kopalnia, to trzęsie - rzec można, parafrazując Bareję.

■ Zespół Pieśni i Tańca Krakowiaczek z gminy Alwernia de facto nie istnieje - usłyszeli radni na komisji kultury. To znaczy tancerze są, trenerzy też; są nawet laury i sława wykraczająca daleko poza powiat chrzanowski, ale formalnie Krakowiaczek nie działa ani w żadnych strukturach gminnych, tj. np. Samorządowego Ośrodka Kultury, ani jako stowarzyszenie. A że sukcesy i zaproszenia na wyjazdowe występy sypią się coraz obficiej, zespół potrzebuje więcej pieniędzy. I jest z tym problem. Sprawy dodatkowo nie ułatwia fakt, że na linii szefowa zespołu a dyrekcja SOK iskrzy.

Ostatecznie Krakowiaczek wszedł w struktury ośrodka kultury, czym formalnie zaistniał na kulturalnej mapie gminy i powiatu. Na jego sukcesy, których i wcześniej mu nie brakowało, niewiele to wpłynęło, ale na stabilne finanse - na pewno.

■ Lokatorzy bloków na os. Młodości w Chrzanowie skarżą się, że właściciele prywatnych domów podrzucają śmieci do osiedlowych kontenerów. Domagają się od władz gminy szybkiego wprowadzenia tzw. podatku śmieciowego. Zarząd spółdzielni uspokaja, że za śmieci płaci ryczałtem, więc zaobserwowany proceder, choć naganny, nie wpłynie na wysokość opłat ponoszonych przez mieszkańców.

Niestety okazało się, że tzw. ustawa śmieciowa i powszechna opłata za odpady nie są lekiem na całe zło. Zawsze znajdzie się ktoś, komu będzie się opłacać podrzucanie śmieci innym lub wprost do lasu. Aby się to zmieniło nie wystarczy dobre prawo. Potrzebny jest też utrwalony dobry obyczaj.

TAK BYŁO, TAK JEST...

Aleja Lenina i Henryka w Chrzanowie

Na archiwalnym zdjęciu z czasów PRL-u widać parę szczegółów, których już dzisiaj nie ma.

Fotografia, pochodząca ze zbiorów Ireny Palińskiej, została wykonana od strony skrzyżowania ówczesnej ul. 24 Stycznia (dziś Piłsudskiego) i al. Lenina (aktualnie al. Henryka). Po prawej stronie widać więc Szkołę Podstawową nr 3. Po lewej kiosk i fragment kamienicy z balkonem, gdzie obecnie znajduje się blok mieszkalny. Niezmiennie natomiast stoi na środku chodnika betonowy „okrąglak” na ogłoszenia.

Na czarno-białej fotografii możemy dostrzec afisz zapowiadający koncert zespołu Czerwono-Czarni, który być może wystąpił w fablokowskim domu kultury. To była jedna z pierwszych grup bigbitowych w Polsce, działająca, z małą przerwą, w latach 1960-1976. Archiwalne zdjęcie musi zatem pochodzić z tego okresu i najprawdopodobniej zrobił je Anatol Paliński.

(ŁD)

Aleja Lenina w Chrzanowie w czasach PRL-u i...

FOT. ŁUKASZ DULOWSKI

... stan współczesny

przełom TYGODNIK ZIEMI CHRZANOWSKIEJ

Redakcja
32-540 Trzebinia, ul. Długa 53
tel./fax 32-612-25-50,
e-mail: gazeta@przelom.pl

Redaktor naczelna
Grażyna Kaim, tel. 32-753-51-12

Wydawca
Firma Wydawnicza „Przełom” Alicja Molenda

Dziennikarz dyżurny
697 351 999

Reporterzy „Przełomu”
32-753-51-11, 32-623-48-94

Zespół:
Stanisława Ciepichał,
Łukasz Dulowski,
Agnieszka Filipowicz,
Andrzej Gawera, Weronika Korbut
Tadeusz Jachnicki, Michał Koryczan,
Alicja Molenda, Marek Oratowski,
Lucjan Siewiorek, Natalia Feluś
Ewa Solak (Krzeszowice),
Marzenna Spyt

Druk
Polska Press Sp. z o.o.,
Oddział Poligrafia, Drukarnia w Sosnowcu

Nakład 6 500

Biura ogłoszeń

- Trzebinia ul. Długa 53,
  tel. 32- 612-25-50 wew. 22
  pn.-pt. 8.30-16.30
- Krzeszowice
  (Biuro Podróży Relax-Tourist),
  Rynek 25,
  pn.-pt. 8.00-17.00, sob. 9.00-13.00, 12-282-11-31

Gazeta jest członkiem
Porozumienia Reklamowego Tygodnik Lokalny
oraz stowarzyszeń:

Stowarzyszenie Gazet Lokalnych
Stowarzyszenie Dziennikarzy i Wydawców REPROPOL

Ogłoszenia, reklamy i teksty promocyjne nie stanowią materiału pochodzącego od wydawcy.
Redakcja zastrzega sobie prawo skracania i redagowania tekstów.
Materiałów i zdjęć niezamówionych nie zwracamy.

eprasa.pl 8e417d3d63

4 ZŁ (W TYM 5% VAT) ISSN 1231-5664

WWW.PRZELOM.PL

przełom®

TYGODNIK ZIEMI CHRZANOWSKIEJ

w Krzeszowicach

23 lutego 2022 nr 8 (1536)

s. 6

IDZIEMY DO PIERWSZEJ KLASY

Szkoły z gminy Krzeszowice piszą o sobie s. 14-15

Trzymają straż od 30 lat

FOT. ARCHIWUM SM

Strażnik Witold Hrabia z psem Ramonem służącym wiele lat w jednostce

Nocami po wsiach goniły watahy psów, a ścieki były masowo wypuszczane do rzek i na pola. To jedne z najważniejszych problemów, z jakimi walczyli strażnicy miejscy z Krzeszowic. A jak dzisiaj, po 30 latach, wygląda ich praca? s. 12

FILIPOWICE

Szkoła powiększy się

s. 12

KRZESZOWICE

Wielki bieg dla Lenki

s. 2

BABICE

Turyści i czarownice mają wrócić na Lipowiec

s. 11

CHRZANÓW

Sklepikarzom wieje wiatr w oczy

s. 5

SPORT

s. 27

- MTS Chrzanów ma patent na Końskie
- Kto w Trzebini dostanie stypendium
- MKS Libiąż testuje i strzela
- Wola Filipowska bez armat
- MKS Trzebinia zwycięża pod wiatr

Szpitalna bakteria, która potrafi zabić

Na neurologii w Chrzanowie pan Krzysztof zakaził się koronawirusem, a na zakaźnej pulmonologii złapał wyjątkowo zaraźliwe clostridium difficile. Jego życie zamieniło się w koszmar.

s. 13

W Trzebini ma powstać pełnowymiarowe boisko piłkarskie

Byłby to pierwszy taki obiekt w powiecie chrzanowskim, na którym można grać latem, zimą, w dzień i w nocy. Co na ten temat mówią lokalni działacze sportowi?

s. 19

Widocznie jestem tu jeszcze potrzebna

Jestem Iwona i walczę o każdy następny dzień. Pomyślałam o zbliżającym się Międzynarodowym Dniu Walki z Depresją. Obecnie w dobie pandemii zjawisko to nabiera na sile, co jest bardzo smutne i zatrważające. Może warto napisać o tym w lutowym numerze gazety. Dać wskazówki ludziom, którzy mają problemy, ale się boją lub nie wiedzą co dalej z tym zrobić, gdzie szukać pomocy?

Iwona zmaga się z tą chorobą od czterech lat. Jest po trzech próbach samobójczych.

s. 16-17

8 milionów na 8 kilometrów dróg

Szykuje się następna duża inwestycja w gminie Krzeszowice.

s. 2

Narkotyki w wynajmowanym mieszkaniu

25-latek ukrywał marihuanę, amfetaminę, haszysz i tabletki ecstasy.

s. 5

Na co skarżą się pacjenci

Odmowy wizyt domowych i nadużywanie teleporad to najczęstsze skargi, ale nie jedyne.

s. 3

Skurczył się oddział covidowy, a dwa inne wstrzymały przyjęcia

Mniejsza liczba pacjentów na oddziałach zakaźnych w chrzanowskim szpitalu sprawiła, że wojewoda małopolski zgodził się na ograniczenie liczby miejsc covidowych.

- Od 1 marca chcemy wznowić przyjęcia na oddział urologiczny, a także na chirurgię, które obecnie pracują jako zakaźne – mówi Izabela Kiełbalska, zastępca dyrektora ds. lecznictwa w chrzanowskim szpitalu. Chodzi o 50 miejsc. Na oddziale covidowym pozostanie ich 100.

Tymczasem na kilku niezakaźnych oddziałach stwierdzono pozytywne przypadki koronawirusa. To sprawiło, że dyrekcja placówki zdecydowała się czasowo wstrzymać przyjęcia pacjentów. We wtorek problem dotyczył oddziału pulmonologii i chorób płuc z pododdziałem onkologii i chemioterapii. Pacjenci nie będą tam przyjmowani do 28 lutego. Identyczna sytuacja jest na neurologii i pododdziale udarowym.

(E)

eprasa.pl 8e417d3d63

MOIM ZDANIEM

Mają depresję, bo za długo byli silni

GRAŻYNA KAIM

Depresja to bardzo egalitarna choroba. Nie liczy się dla niej ani status materialny, ani wykształcenie, ani pozycja społeczna. 23 lutego obchodzony jest Międzynarodowy Dzień Walki z Depresją. Według danych Światowej Organizacji Zdrowia jest to czwarta najpoważniejsza choroba na świecie. Jedna z głównych przyczyn samobójstw.

Dlatego tak ważny wydaje mi się wywiad, jaki zrobiłam z panią Iwoną (przeczytają go Państwo na s. 16). Leczy się na depresję, ma za sobą próby samobójcze. Zaimponowała mi jej odwaga i chęć podzielenia się swoją historią. Trudną, wzruszającą, przerażającą. Były momenty podczas naszego spotkania, że obydwie miałyśmy łzy w oczach.

Często na ludzi w depresji patrzymy jak na osoby słabe. Niesłusznie. Jak twierdzą psycholodzy, one zazwyczaj za długo były silne. Rozwinięcie tej myśli znajdą Państwo we wspomnianym wywiadzie. Jest w nim też o egalitaryzmie tej choroby. Na dziennym oddziale psychiatrycznym chrzanowskiego szpitala pani Iwona zobaczyła wiele znajomych twarzy. Osoby, których nigdy by się tam nie spodziewała spotkać.

Nawiązuje do tego również psychoterapeutka Izabela Wilga-Malota, którą poprosiłam o komentarz (s. 17). Ona też twierdzi, że każdy może być pacjentem tego oddziału, zwłaszcza że czas, w jakim żyjemy, bardzo temu sprzyja. Pandemia, zmiany na rynku pracy, przerażający wzrost cen energii zagrażający niejednemu biznesowi, inflacja i wszystkie konsekwencje z tym związane (rosnące raty kredytów, topniejące oszczędności itp.). Sporo tego...

Dlatego bądźmy uważni, obserwujmy siebie i bliskich, i bądźmy dla siebie dobrzy - o co apeluje pani Iwona.

Warto też pamiętać, że do lekarza psychiatry nie trzeba mieć skierowania. Wystarczy zadzwonić i zarejestrować się. To pierwszy krok...

Miliony pójdą na drogi

Zarówno gmina Krzeszowice, jak i starostwo krakowskie otrzymają wsparcie z Rządowego Funduszu Rozwoju Dróg.

Jeśli chodzi o gminę, to dostanie dofinansowanie 989 364 zł na remont ul. Armii Krajowej oraz ul. Gwoździec w Nawojowej Górze.

Z kolei powiat krakowski otrzyma 7 968 450 zł na remont ok. 8 km dróg w gminie Krzeszowice. Chodzi o remont szosy powiatowej: Wola Filipowska, Filipowice, Miękinia, Nowa Góra, Ostrężnica.

Dodatkowo powiat dostanie pieniądze na remont drogi powiatowej: Januszowice, Korzkiew, Grębynice (gm. Zielonki), Maszyce (gm. Skała).

Łączna kwota przyznanych dotacji to 12 263 700 zł. Jak przyznają urzędnicy, to jak dotychczas najwyższe wsparcie dla zadań rozpoczynanych przez powiat.

FOT. EWA SOLAK

(E) Drogę powiatową z Filipowic przez Miękinię, Nową Górę i Ostrężnicę czeka remont

Kobieta utknęła w zatrzaśniętej windzie na dworcu kolejowym

FOT. KACPER ROPKA

Strażacy pojechali pomóc kobiecie zatrzaśniętej w windzie

Chwile strachu przeżyła osoba uwięziona w windzie na dworcu PKP w Krzeszowicach, zanim z pomocą przyszli strażacy.

Był piętek, po g. 6 rano, gdy druhowie otrzymali wezwanie. Kobieta wsiadła do windy na dworcu i nie mogła się stamtąd wydostać.

Strażacy z OSP Krzeszowice dotarli na miejsce, siłą otworzyli drzwi i uwolnili uwięzioną tam kobietę.

(E)

Są o wiele skuteczniejsze leki od Amantadyny

- Czasem trafiają do nas osoby parokrotnie zakażone, z ciężkim przebiegiem COVID-19 – przyznaje dr n. med. Rafał Harat, ordynator oddziału pulmonologicznego i covidowego w chrzanowskim szpitalu.

FOT. EWA SOLAK

Dr n. med. Rafał Harat

Ewa Solak: Pulmonologiczny oddział covidowy w chrzanowskim szpitalu brał udział w ogólnopolskim programie badań klinicznych nad Amantadyną – lekiem, który miał być wykorzystany do leczenia COVID-19. Są efekty?

Dr n. med. Rafał Harat: Przebadaliśmy pod tym kątem zaledwie kilku pacjentów, a w sumie w Polsce w programie uczestniczyło ich około 150. Program jednak został wstrzymany. Wyniki pierwszego badania zleconego przez Agencję Badań Medycznych - pacjentom z COVID-19 we wszystkich szpitalach, pokazały, że leczenie Amantadyną nie przynosi spektakularnych efektów.

Ale uznawana jest za lek przeciwwirusowy.

- Ma zresztą bardzo długą historię, związaną zarówno z leczeniem choroby Parkinsona, jak i grypy typu A. Nie miała jednak wysokiej skuteczności w porównaniu do innych leków. O jej właściwościach przeciwwirusowych przypomniano sobie w związku z COVID-19. Oczekiwania dotyczące jej stosowania były duże, ale okazuje się, że wpływ na przebieg leczenia COVID-19 nie jest zbyt wielki.

Niektórzy lekarze w pozytywny sposób się o niej wypowiadali. Podobnie, jak leczeni nią pacjenci.

- Prawdopodobnie dlatego, że jest to lek mocno pobudzający. W przypadku odczuwalnego dużego zmęczenia i słabości przy COVID-19 mogła pod tym względem zadziałać pozytywnie. Przy czym trzeba podkreślić, że nie ma jeszcze badań prowadzonych w przypadkach leczenia pacjentów ambulatoryjnych. Z naukowego punktu widzenia nie da się jednoznacznie stwierdzić, że sprawdza się w leczeniu tej choroby.

Są jednak inne lekarstwa, które lekarze stosują.

- Owszem, i to o wiele bardziej skuteczne. Podajemy Remdesivir i wiele innych w zależności od tego, czy pacjenci mają problemy oddechowe, kardiologiczne, czy inne.

Ostatnio sporo się mówi o leku Paxlovid, dedykowanym pacjentom z COVID-19.

- Zapobiega namnażaniu się wirusa, ale z moich informacji wynika, że sprawdza się tylko we wczesnej fazie choroby. Zresztą nie jest to lek stosowany u nas i nie sądzę, żeby okoliczni lekarze mieli możliwość go przepisywać.

Na oddziałach covidowych najskuteczniejszy okazuje się nieraz tlen.

- Jest podstawą w terapii u osób z problemami oddechowymi. Obecnie, podczas fali Omikrona, przebieg COVID-19 nie jest aż tak zatrważający, jak przy Delcie. Pacjenci mają mniej ciężkich zmian płucnych. W takich wypadkach sama tlenoterapia jest nieraz wystarczająca. Natomiast zauważalny jest wzrost liczby pacjentów z powikłaniami po przebytej chorobie. W tym wypadku na oddziale niezakaźnym sporo mamy przypadków powikłań po zakażeniu Deltą.

Mimo łagodniejszego przebiegu COVID-19 w wariancie Omikron, nadal zdarzają się zgony, także wśród osób zaszczepionych.

- To przypadki sporadyczne i dotyczą głównie osób o obniżonej odporności spowodowanej np. leczeniem innych schorzeń lekami obciążającymi układ odpornościowy. Mieliśmy pacjentów, trafiających do nas parokrotnie z zakażeniem koronawirusem i poważnym przebiegiem COVID-19. Jeden z nich leczył się u nas w listopadzie ubiegłego roku, a teraz do nas wrócił, bo znów się zakaził.

Osoby zaszczepione też obawiają się zakażenia. Tymczasem już słychać głosy o konieczności przyjmowania czwartej dawki szczepionki.

- To bez sensu w sytuacji, gdy tak duży procent społeczeństwa nie wziął dawki pierwszej. Wszyscy powinniśmy dążyć do tego, żeby jak największy procent ludzi był uodporniony. Szczepienie wciąż tych samych osób nie pomoże. Władze w kraju powinny skoncentrować się na znalezieniu sposobów, żeby zmobilizować niezaszczepionych do przyjęcia szczepionki. Wiosna w naszym życiu niewiele zmieni. Lato przyniesie rozluźnienie, ale następna jesień znów będzie dla nas trudna, jeśli większa część społeczeństwa będzie się wzbraniać przed szczepionkami.

COVID-19 już zawsze będzie nam towarzyszył?

- W najlepszym wypadku stanie się chorobą endemiczną, towarzyszącą nam tak, jak grypa. W najgorszym będzie falami dziesiątkował ludzi.

Wielki bieg dla Lenki

FOT. EWA SOLAK

Lenka z mamą

W sobotę, 26 lutego, o g. 10 szykuje się ciekawa impreza. Mogą w niej wziąć udział nie tylko miłośnicy biegania, ale także jazdy na rowerze czy spacerów z kijkami.

Wydarzenie ma charakter charytatywny. Dochód będzie przeznaczony na rzecz Lenki Malatyńsiej z Krzeszowic, zbierającej pieniądze na kosztowną operację nogi.

Organizatorzy zachęcają do wpłat na stronie siepomaga.pl. Dowód wpłaty będzie jednocześnie biletem udziału w imprezie. Organizatorzy pomyśleli dla uczestników o drobnych nagrodach.

Chętni mogą się już zapisywać: stowarzyszenie@rzetelnagmina.pl lub dzwoniąc pod nr tel. 796 020 292.

Uczestnicy proszeni są o przybycie na Rynek w Krzeszowicach o g. 9.40. Przewidziano rozgrzewkę. Trasa będzie liczyć 3 km.

Organizatorami są: Stowarzyszenie Rzetelna Gmina Krzeszowice, Dogoń Krzeszowice - Grupa Biegowa i Nordic Walking, zabezpieczenie OSP Krzeszowice.

(E)

24/7 Przełom Kontakt DAJ ZNAĆ!
Reporter dyżurny 697 351 999
e-mail: gazeta@przelom.pl
Messenger na „Przełomowym" profilu na FB

eprasa.pl 8e417d3d63

MTS ma patent na Końskie

Piątą wygraną w 13. meczu sezonu zaliczyli I-ligowcy Unimetal Recycling MTS Chrzanów, pokonując na wyjeździe rywali z Końskich. Trzecioligowcy z Libiąża nie sprostali za to na własnym parkiecie ekipie Mysłowic.

FOT. MAREK ORATOWSKI

Na bramkę Mysłowic rzuca Paweł Stroński (Libiąż). Więcej zdjęć i wideo z tego meczu można obejrzeć na www.przelom.pl

W pierwszej rundzie MTS wygrał z Końskimi po karnych, bo w normalnym czasie gry był remis 31-31. Wyjazdowy mecz chrzanowian także był zacięty. Przy stanie 8-8 rzucili cztery bramki z rzędu i na przerwę schodzili właśnie z zapasem czterech trafień. Przez większą część drugiej połowy utrzymywali bezpieczną przewagę, która w pewnym momencie stopniała do jednego trafienia (24-25). Jednak nie dali sobie wydrzeć cennej wygranej (30-28). Najwięcej bramek rzucili Maciej Sieczka (9) i Bartosz Hardzina (6).

W tabeli chrzanowianie z 17 punktami zajmują ósme miejsce. W sobotę 26 lutego o godz. 18 podejmą we własnej hali siódemkę Viretu Zawiercie. Ich rywale w ligowej tabeli zajmują szóstą lokatę. Jesienią MTS uległ tej ekipie na wyjeździe 21-36.

W III lidze szczypiorniści UKS Czwórka Libiąż podjęli w sobotę rywali z MKS Wiry Siódemka Mysłowice. Przez większość pierwszej połowy prowadzili gospodarze, którzy kilka razy uciekli rywalom na trzy bramki. W drugiej odsłonie jednak to przyjezdni dyktowali warunki. W 54. minucie gospodarze mimo to remisowali 26-26, ale przydarzył im się przestój, stracili trzy bramki pod rząd i stracili szanse na wygraną. Ostatecznie przegrali 28-31.

- Zabrakło nam trochę siły i doświadczenia. Rywal wykorzystał bardzo dobrze nasze błędy w ataku, przeprowadzając skuteczne kontry. Widać było brak zawodników z podstawowego składu. Nie zagrali Grzegorz Małodobry, Rafał Jędrzejczyk i Mateusz Krasucki. Za to pomógł nam Grzegorz Mikunda - powiedział nam po meczu trener Czwórki Kamil Dziubiński.

W stawce 10 zespołów libiążanie z dorobkiem 11 punktów zajmują ósmą lokatę. Wygrali dotąd trzy i przegrali dziewięć spotkań.

Marek Oratowski

Docenieni za wysokie wyniki

Dziewiętnastu sportowców otrzymało stypendia gminy Trzebinia na pierwsze półrocze. Wśród nich tylko dwaj przedstawiciele gier zespołowych.

Komisja złożona z trzebińskich radnych: Mariusza Brzózki, Marka Harwesa oraz Haliny Henc zaopiniowała pozytywnie wszystkie złożone wnioski, proponując przyznanie stypendium dwunastu zawodnikom.

Dodatkowo burmistrz Trzebini Jarosław Okoczuk, korzystając z zapisów w regulaminie, przyznał stypendia pozostałym siedmiu sportowcom. Ostatecznie więc pieniądze trafią do 19 zawodników i zawodniczek. Pula na pierwsze półrocze wyniosła prawie 30 tys. zł, czyli więcej niż na cały zeszły rok.

Wśród tegorocznych stypendystów (na okres od lutego do czerwca) znaleźli się tylko dwaj przedstawiciele gier zespołowych. To zawodnicy grający w PMOS Chrzanów w piłkę ręczną plażową. Przypomnijmy, że stypendystami, oprócz reprezentantów trzebińskich klubów, mogą zostać też mieszkańcy tej gminy trenujący w klubach poza jej terenem.

W gronie wyróżnionych nie ma zarówno unihokeistek PUKS Trzebinia i piłkarzy nożnych trzebińskiego MKS. Kluby nie składały wniosków o stypendia.

Przez lata to piłkarski MKS był największym beneficjentem jeśli chodzi o gminne stypendia. Wszystko zmieniło się w drugim półroczu 2019 r. Częściowo wpływ na to miał fakt, że niektórzy piłkarze z kadry zespołu nie spełniali kryterium wiekowego (od kilku lat, po zmianie regulaminu, stypendia mogą trafić jedynie do osób w wieku od 13. do 26. roku życia). Dodatkowo pula pieniędzy przeznaczonych na ten cel też zaczęła się kurczyć.

W 2020 r. na pierwsze półrocze gminne stypendia otrzymało już tyko 11 graczy MKS. Na drugie żaden z nich (klub nie składał wtedy wniosków).

Złożył je za to na pierwsze półrocze 2021 r., ale komisja rozpatrująca wnioski nie przyznała piłkarzom stypendiów. Futboliści MKS dostali za to pieniądze na okres od września do grudnia 2021 r. Spotkało się to ze sporym zdziwieniem lokalnego środowiska sportowego, bo w rundzie jesiennej „żółto-czarni" prezentowali się na ligowych boiskach wyjątkowo słabo.

Michał Koryczan

Stypendia sportowe na okres od lutego do czerwca 2022 r. otrzymają (kwota całkowita):
MKSW Trzebinia, kajakarstwo: Victoria Król – 1 750 zł, Natalia Żegleń – 1 750 zł, Aleksandra Mnich – 1 750 zł, Piotr Woch – 1 750 zł, Emilia Dyląg – 1 000 zł, Marianna Sikora – 1 000 zł, Michalina Piegza – 1 000 zł, Jessica Śleziak – 1 000 zł
Victoria Trzebinia, lekkoatletyka: Martyna Śledzińska – 1 000 zł, Małgorzata Jaśkaczek – 1 000 zł, Mateusz Juszczak – 1 000 zł
PMOS Chrzanów, piłka ręczna plażowa: Jakub Błaszczyk – 1 750 zł, Michał Duda – 1 750 zł
Hetman Koronny Trzebinia, szachy: Weronika Zabrzańska – 1 750 zł, Hubert Meers – 1 500 zł
LKS Trzebinia, sporty siłowe: Paweł Głuch – 3 500 zł
Krakowski Klub Szachistów, szachy: Emilia Dyląg – 1 750 zł
Szarża Bolęcin, jeździectwo: Aleksandra Połetek – 1 750 zł
Prądniczanka Kraków, piłka nożna: Natalia Ciapała – 1 500 zł

Ile pieniędzy przeznaczyła Trzebinia na stypendia sportowe

2022 r. - 29 250 zł*
2021 r. - 27 840 zł
2020 r. - 82 900 zł
2019 r. - 189 650 zł
2018 r. - 232 800 zł
2017 r. - 136 400 zł
2016 r. - 238 350 zł
2015 r. - 326 600 zł

* pierwsze półrocze

Libiąż testuje i strzela

FOT. MAREK ORATOWSKI

Piłkarz Włosienicy otoczony przez rywali z MKS Libiąż przyjmuje piłkę. Więcej zdjęć i wideo z tego meczu można obejrzeć na www.przelom.pl

Piłkarskie sparingi rozegrane w ostatnich dniach obfitowały w gole. Najwięcej zdobyli ich gracze LKS Bobrek, którzy aż 10-0 rozgromili rywali z Bukowna.

Trzeci sparing rozegrali futboliści MKS Libiąż. W Jaworznie zanotowali drugą wygraną, pokonując 5-3 Sygnał Włosienica. Trener Adrian Szafran obserwował kilku testowanych graczy. Cztery gole zaaplikowali rywalom futboliści Myślachowic. O jedno więcej, niż strzelili im rywale z Wielmożanki. Gole dla zwycięzców strzelali: Kacper Głowacz (2), Piotr Kocyk i Adrian Gałuszka.

Wyniki:

Nadwiślanin Gromiec – Świt Krzeszowice 5-5, LKS Gorzów - Bolesław Bukowno 10-0, Sankowia Sanka – Victoria Zalas 0-0, Zagórzanka Zagórze – Korona Mętków 3-1, Wisełka Rozkochów – Korona Lgota 3-2, Przeciszovia Przeciszów – LKS Żarki 1-5, Zryw Brodła – Wisła Czernichów 4-6, MKS Libiąż – Sygnał Włosienica 5-3, Strzelcy Kraków – Wolanka Wola Filipowska 7-4, Błyskawica Myślachowice – Wielmożanka Wielmoża 4-3, Nadwiślanka 1956 Okleśna – Tęcza Tenczynek 1-1

(RAT)

Zwycięstwo pod wiatr

Piłkarze czwartoligowego MKS Trzebinia wygrali z KS Olkusz w swoim szóstym zimowym meczu kontrolnym.

Do startu rundy wiosennej pozostały już niespełna trzy tygodnie. Kadra MKS jest już niemalże skompletowana. Do drużyny dołączyli środkowy pomocnik Jakub Grzyb, wypożyczony do końca sezonu z Wiernej Małogoszcz i skrzydłowy Mateusz Węgorek z MKS Libiąż (także na półroczne wypożyczenie).

Jak mówi trener „żółto-czarnych" Wojciech Skrzypek, w tym tygodniu na testach ma się pojawić jeszcze uniwersalny zawodnik, mogący występować na skrzydle lub w środku pomocy. Jeśli się sprawdzi, byłby najpewniej ostatnim zimowym nabytkiem Trzebini.

W swoim szóstym sparingu MKS wygrał na wyjeździe z KS Olkusz 4-2. Prowadzenie trzebinianom dał w 19. minucie Łukasz Wierzba. Jeszcze przed przerwą do remisu doprowadził jednak Mateusz Mrożek, były zawodnik MKS. Kwadrans po zmianie stron gola na 2-1 zdobył Jakub Grzyb, ale gospodarze zdołali wyrównać. Potem do siatki trafiali już tylko przyjezdni. Najpierw Jan Garlacz, a potem Szymon Barczyk.

- Silny wiatr robił swoje. Miało to odzwierciedlenie w prowadzeniu akcji. Próba zagrania długiej piłki z reguły kończyła się niepowodzeniem. Uczulałem na to zawodników i dlatego mieli nakazane grać dołem. To był fajny sparing z drużyną, która również starała się grać w piłkę. Nie było z jej strony murowania. Rywale próbowali grać pressingiem, ale zwykle udawało nam się wychodzić z tych sytuacji obronną ręką. Oczywiście przy takiej pogodzie nie da się wszystkiego zrealizować w stu procentach, ale generalnie było sporo pozytywów. Zawodnikom brakuje jeszcze świeżości. Przed nami ostatni tydzień cięższej pracy, a potem przez dwa tygodnie obciążenia treningowe będą już znacznie mniejsze - mówi Wojciech Skrzypek, szkoleniowiec MKS.

Przedostatni sparing zimowego okresu przygotowawczego MKS zagra w sobotę, 26 lutego, o godz. 9:30 z Prądniczanką Kraków. Tydzień później trzebinian czeka próba generalna z Górnikiem 09 Mysłowice, być może na swoim stadionie.

(MK)

Wolanka bez armat

Dwaj najlepsi strzelcy grającego w chrzanowskiej A-klasie zespołu Wolanki Wola Filipowska zmieniają barwy klubowe.

Piotr Żbik zdobył w rundzie jesiennej 14 goli dla Wolanki, a Sebastian Kocot – 11. To ponad 60 procent całego bramkowego dorobku drużyny Woli Filipowskiej (na jesieni strzeliła 41 goli). Na wiosnę zespół będzie musiał sobie radzić bez najskuteczniejszych graczy. Piotr Żbik przeniósł się do MKS Libiąż (wadowicka klasa okręgowa), a Sebastian Kocot ma trafić do Świtu Krzeszowice (krakowska okręgówka).

Ubytki mają uzupełnić wracający do treningów Adrian Gaj i Patryk Więcek, były gracz MKS Trzebinia Szymon Bugdalski oraz wypożyczeni Trzebini juniorzy: Patryk Kurek i Mikołaj Nowak.

(MK)

eprasa.pl 8e417d3d63

PLOTKI NA MARGINESIE

Veolia zrobiła kolejny krok w kierunku budowy spalarni w Chrzanowie. Ma być bez smrodu i szkodliwych dioksyn, no prawie bez, bo jednak jakieś będą. Wszystko co nam zaszkodzi, z radością będziemy mogli oglądać w Internecie.

W Trzebini zaśmierdziało jak cholera. Ci którzy czuli, mówili, że „dawało” zgnilizną wędzonych ryb. Ja jednak nadal nie wiem jak, bo wędzone to dla mnie raczej przyjemny zapach, a zgniłych nie próbowałem. Tak czy siak, smród się okazał skuteczniejszy niż wizja zachorowania na koronawirusa, bo niektórzy zaczęli zakładać maseczki.

Smród gnijących ryb w Trzebini to ponoć pokłosie nieawarii w rafinerii. Ryby padły wprawdzie wcześniej, ale w wyniku awarii w Dan Cake w Chrzanowie. Na szczęście i awaria, i nie-awaria były oparte na surowcach naturalnych. Ależ my żyjemy w cudownych czasach! Nawet jak nosem wykręca, czy ryby pływają do góry brzuchami, to ekologicznie.

Inwestycji, które mają powstać z Polskiego Ładu, przybywa jak grzybów po deszczu. Sęk w tym, że ów ład, to z europejskich pieniędzy, a Unia stawia żądania. Tymczasem polski rząd, a właściwie jego część, nie chce się cofnąć w upolitycznianiu sądów. Efekt? Pieniędzy nie ma. Niektórzy więc wieszczą, że największą udaną inwestycją Polskiego Ładu będzie zburzenie zjednoczonej prawicy. Dlaczego więc Tusk nazywa rządzących idiotami?

Po likwidacji komisariatu w Libiążu policjanci każdego dnia i tak będą w gminie, przynajmniej dzielnicowi. Przyjadą na czas, bo dostali niedawno nowy radiowóz. A nawet jeśli akurat będą nim jeździć koledzy z Alwerni czy Babic, to ZKKM ponoć zapewnia, że z nim zawsze na czas. Najpierw więc odprawa w Chrzanowie, później hop do autobusu, i już będą w Libiążu. W dodatku wesprą ich koledzy z Krakowa, a oni już dawno zrezygnowali z Lajkonika.

przełomowe KADRY

FOT. OLENA SERDYUK

Maks świętował 17 lutego Światowy Dzień Kota

FOT. Z ARCHIWUM OLENY SERDYUK

Olena Serdyuk

Maks prezentuje się naprawdę zjawiskowo na zdjęciu Oleny Serdyuk z naszej facebookowej grupy „PRZEŁOMowe Kadry”.

- Przygarnęłam go ze schroniska, jako 6-tygodniowe kociątko. Teraz ma około półtora roku – mówi autorka.

Ostatnio pojawiło się sporo kocich portretów na „PRZEŁOMowych Kadrach”, a to z okazji obchodzonego 17 lutego Światowego Dnia Kota. Idea tego święta jest znacznie głębsza, niż tylko chwalenie się swoimi pupilami. Ma zachęcić ludzi do pomocy wolno żyjącym i bezdomnym zwierzętom.

Olena Serdyuk mieszka w Chrzanowie, a pochodzi z Ukrainy. Fotografią zainteresowała się całkiem niedawno, w czasie pandemii koronawirusa. Lubi zatrzymywać w kadrze krajobrazy, kwiaty i owady, a najbardziej koty.

(ŁD)

Jak ten czas leci

Pisaliśmy w „Przełomie” 22 lutego 2012 roku w numerze 8. (1029)

■ Od kilku tygodni mieszkańcy Żarek narzekają, że ziemia w sołectwie drży coraz częściej i coraz mocniej. Wiążą to z faktem, że od niedawna Zakład Górniczy „Janina” eksploatuje nową ścianę oznaczoną numerem 700. Wstrząsy docierają też do Libiąża. Ludzie przypominają sobie lata 70., kiedy jedna trzecia domów w mieście miała orzeczone szkody górnicze. Obawiają się, że znowu tak będzie. Kopalnia początkowo zwalała winę na zakłady w sąsiednich gminach, ale po jakimś czasie na biurko burmistrza trafiło pismo, w którym „Janina” już nie wyklucza, że to ona może ponosić odpowiedzialność za wstrząsy i zapowiedziała, że zamontuje aparaturę do ich monitorowania.

Za wiele ludziom nie pomogło, że eksploatacja i wstrząsy były bacznie obserwowane. I historia z różnym nasileniem powtarza się do dziś. Cóż, jest kopalnia, to trzęsie - rzec można, parafrazując Bareję.

■ Zespół Pieśni i Tańca Krakowiaczek z gminy Alwernia de facto nie istnieje - usłyszeli radni na komisji kultury. To znaczy tancerze są, trenerzy też; są nawet laury i sława wykraczająca daleko poza powiat chrzanowski, ale formalnie Krakowiaczek nie działa ani w żadnych strukturach gminnych, tj. np. Samorządowego Ośrodka Kultury, ani jako stowarzyszenie. A że sukcesy i zaproszenia na wyjazdowe występy sypią się coraz obficiej, zespół potrzebuje więcej pieniędzy. I jest z tym problem. Sprawy dodatkowo nie ułatwia fakt, że na linii szefowa zespołu a dyrekcja SOK iskrzy.

Ostatecznie Krakowiaczek wszedł w struktury ośrodka kultury, czym formalnie zaistniał na kulturalnej mapie gminy i powiatu. Na jego sukcesy, których i wcześniej mu nie brakowało, niewiele to wpłynęło, ale na stabilne finanse - na pewno.

■ Lokatorzy bloków na os. Młodości w Chrzanowie skarżą się, że właściciele prywatnych domów podrzucają śmieci do osiedlowych kontenerów. Domagają się od władz gminy szybkiego wprowadzenia tzw. podatku śmieciowego. Zarząd spółdzielni uspokaja, że za śmieci płaci ryczałtem, więc zaobserwowany proceder, choć naganny, nie wpłynie na wysokość opłat ponoszonych przez mieszkańców.

Niestety okazało się, że tzw. ustawa śmieciowa i powszechna opłata za odpady nie są lekiem na całe zło. Zawsze znajdzie się ktoś, komu będzie się opłacać podrzucanie śmieci innym lub wprost do lasu. Aby się to zmieniło nie wystarczy dobre prawo. Potrzebny jest też utrwalony dobry obyczaj.

TAK BYŁO, TAK JEST...

Aleja Lenina i Henryka w Chrzanowie

Na archiwalnym zdjęciu z czasów PRL-u widać parę szczegółów, których już dzisiaj nie ma.

Fotografia, pochodząca ze zbiorów Ireny Palińskiej, została wykonana od strony skrzyżowania ówczesnej ul. 24 Stycznia (dziś Piłsudskiego) i al. Lenina (aktualnie al. Henryka). Po prawej stronie widać więc Szkołę Podstawową nr 3. Po lewej kiosk i fragment kamienicy z balkonem, gdzie obecnie znajduje się blok mieszkalny. Niezmiennie natomiast stoi na środku chodnika betonowy „okrąglak” na ogłoszenia.

Na czarno-białej fotografii możemy dostrzec afisz zapowiadający koncert zespołu Czerwono-Czarni, który być może wystąpił w fablokowskim domu kultury. To była jedna z pierwszych grup bigbitowych w Polsce, działająca, z małą przerwą, w latach 1960-1976. Archiwalne zdjęcie musi zatem pochodzić z tego okresu i najprawdopodobniej zrobił je Anatol Paliński.

(ŁD)

Aleja Lenina w Chrzanowie w czasach PRL-u i...

FOT. ŁUKASZ DULOWSKI

... stan współczesny

przełom TYGODNIK ZIEMI CHRZANOWSKIEJ

Redakcja
32-540 Trzebinia, ul. Długa 53
tel./fax 32-612-25-50,
e-mail: gazeta@przelom.pl

Redaktor naczelna
Grażyna Kaim, tel. 32-753-51-12

Wydawca
Firma Wydawnicza „Przełom” Alicja Molenda

Dziennikarz dyżurny
697 351 999

Reporterzy „Przełomu”
32-753-51-11, 32-623-48-94

Zespół:
Stanisława Ciepichał,
Łukasz Dulowski,
Agnieszka Filipowicz,
Andrzej Gawera, Weronika Korbut
Tadeusz Jachnicki, Michał Koryczan,
Alicja Molenda, Marek Oratowski,
Lucjan Siewiorek, Natalia Feluś
Ewa Solak (Krzeszowice),
Marzenna Spyt

Druk
Polska Press Sp. z o.o.,
Oddział Poligrafia, Drukarnia w Sosnowcu

Nakład 6 500

Biura ogłoszeń

- Trzebinia ul. Długa 53,
  tel. 32- 612-25-50 wew. 22
  pn.-pt. 8.30-16.30
- Krzeszowice
  (Biuro Podróży Relax-Tourist),
  Rynek 25,
  pn.-pt. 8.00-17.00, sob. 9.00-13.00, 12-282-11-31

Gazeta jest członkiem
Porozumienia Reklamowego Tygodnik Lokalny
oraz stowarzyszeń:

Stowarzyszenie Gazet Lokalnych
Stowarzyszenie Dziennikarzy i Wydawców REPROPOL

Ogłoszenia, reklamy i teksty promocyjne nie stanowią materiału pochodzącego od wydawcy.
Redakcja zastrzega sobie prawo skracania i redagowania tekstów.
Materiałów i zdjęć niezamówionych nie zwracamy.

eprasa.pl 8e417d3d63