MASZ TEMAT? ZADZWOŃ: 724 512 220

» RYKI » DĘBLIN » STĘŻYCA » KŁOCZEW » NOWODWÓR » UŁĘŻ

Nr 4 (940)
26 stycznia 2022 r., rok XXIII
ISSN 1641-7038
nr indeksu 27805X
cena 3,60 zł (VAT 5%)
www.twojglos.pl
Jesteśmy na Facebooku
TWÓJ GŁOS - gazeta powiatu ryckiego
9 771641 703001 04

TWÓJ Głos

GAZETA POWIATU RYCKIEGO

21. PLEBISCYT TWÓJ GŁOS
NAJPOPULARNIEJSZY SPORTOWIEC I TRENER ROKU 2021
W GAZECIE: NOMINOWANI - KUPON DO GŁOSOWANIA

Pomnik św. Jana Pawła II stanie w centrum Dęblina

Nadanie miastu patronatu i orędownictwa papieża Polaka zakończyło pierwszy etap przedsięwzięcia. Kolejnym będzie pomnik św. Jana Pawła II STR 4

WYSOKIE CENY GAZU DOBIJAJĄ PIEKARNIE

Przedsiębiorcy „mdleją" na widok nowych faktur. Podwyżki cen gazu sięgają nawet tysiąca procent! To pewne - w najbliższym czasie zdrożeją produkty piekarnicze

STR 6

W NUMERZE:

POWIAT
Poszukiwania Pawła Micha w terenie zostały przerwane. Wciąż nieznany jest los zaginionego 37-letniego mieszkańca Trzcianek (gm. Nowodwór) STR 2

GM. KŁOCZEW
Lasy w gminie wciąż są zatarasowane połamanymi drzewami. Ich usuwanie nie idzie sprawnie, tymczasem każdy miesiąc zwłoki obniża wartość surowca STR 9

DĘBLIN
Pomysł likwidacji filii biblioteki na osiedlu Rycice był podyktowany oszczędnościami. Jednak ważniejsze okazały się głosy mieszkańców STR 12

GM. NOWODWÓR
Robert Markiewicz odkrył nieznane losy swoich przodków STR 14

RYKI
Jeżeli nie pojawią się nieprzewidziane okoliczności, to w czerwcu będzie można korzystać z nowej hali sportowo - widowiskowej STR 19

GM. STĘŻYCA
Prawie 353 tys. zł przewidziano na wydatki związane z funduszem sołeckim. Sprawdź, na co pójdą pieniądze STR 20

GM. UŁĘŻ
Instalacje fotowoltaiczne na 114 domach i 17 budynkach użyteczności publicznej STR 21

Wylewał toksyczne substancje do rowu

36-letni mieszkaniec Starego Bazanowa (gm. Ryki) przyznał się do nielegalnego składowania niebezpiecznych i zagrażających ludziom i środowisku odpadów. Dobrowolnie poddał się karze

STR 3

Przejażdżka rowerem kosztowała go 2,5 tys.

Sypią się wysokie mandaty. Pijany rowerzysta jadący przez Stryj (gm. Kłoczew) zapłaci 2,5 tys. zł. Od 1 stycznia obowiązuje nowy taryfikator mandatów STR 4

„Przyjdzie czas, że w końcu zatańczymy"

Niektóre szkoły od razu zrezygnowały z balu maturalnego, inne - mimo podjętych przygotowań - muszą go odwołać STR 8

SONDA

Za co kochamy swoich dziadków?

KATARZYNA STĘPNIAK
Z DĘBLINA
Moją babcię kocham za przepyszne flaki i barszcz, a dziadka za twórczość i pracowitość nie do opisania.

JAKUB HARENZA
Z NOWODWORU
Za to, że zawsze mogę na nich liczyć. Nigdy nie odmawiają pomocy.

SZYMON SOWA
Z ROSOSZY
Dziadkowie są dla mnie jak drudzy rodzice. Kocham ich za wsparcie, pomoc i za to, że są blisko. Ułatwiają wchodzenie w dorosłość.

POSZUKIWANIA PAWŁA MICHA W TERENIE PRZERWANE

Wciąż nieznany jest los zaginionego 37-letniego mieszkańca Trzcianek (gm. Nowodwór). Mężczyzna w nocy z 11 na 12 stycznia między godziną 22:00 a 5:30 wyszedł z domu i od tamtej pory nie nawiązał kontaktu z rodziną

Ostatni raz Pawła widziały kamery monitoringu przy miejscowym sklepie w noc zaginięcia. Potem ślad się urywa

Zakrojone na szeroką skalę poszukiwania ruszyły 13 stycznia. Oprócz funkcjonariuszy policji do akcji włączyli się strażacy i okoliczni mieszkańcy. Metr po metrze przeczesano lasy, pola, pustostany. Za pomocą łodzi zbiorniki wodne, w tym rzekę Wieprz. Użyto psów tropiących z Komendy Głównej Policji w Warszawie oraz Grupy Poszukiwawczo-Ratowniczej Legii Akademickiej w Lublinie, helikoptera policyjnego przystosowanego do poszukiwania osób oraz drona. I nic. Wiadomo, że rodzina korzystała też z pomocy znanego w Polsce jasnowidza. Ta niekonwencjonalna metoda też nie wniosła nic nowego do sprawy.

POLICJA CZEKA NA INFORMACJE

- *Na chwilę obecną czynności związane np. z przeczesywaniem lasów, pól, zbiorników wodnych zostały wstrzymane* - informuje st. asp. Agnieszka Marchlak. Nie oznacza to, że poszukiwania zostały zakończone. - *Są prowadzone w innej formie* - zaznacza rzecznik prasowy Komendy Powiatowej Policji w Rykach. Policjanci sprawdzają wszystkie dotychczasowe ustalenia, rozmawiają z kolejnymi osobami, które mogłyby coś wnieść nowego do sprawy. - *Sprawdzamy monitoringi z miejsc, w których typujemy, że zaginiony mógł się pojawić* - wylicza policjantka. Zapewnia, że poszukiwania polegające na przeczesywaniu terenu, gdy tylko pojawi się jakiś trop, zostaną wznowione.

Policja zwraca się do kierowców, którzy mają samochody wyposażone w wideorejestratory i w nocy z 11 na 12 stycznia przejeżdżały trasą K-48 relacji Moszczanka-Kock między godzinami 1:00 - 7:00. - *Prosimy o sprawdzenie o nagrań z kamer samochodowych pod kątem ujawnienia wizerunku osoby zaginionej. W przypadku podejrzeń, iż na zapisie może znajdować się osoba podobna do zaginionego, prosimy o zabezpieczenie nagrania i pilny kontakt z Komendą Powiatową Policji w Rykach* - apeluje st. asp. Agnieszka Marchlak.

„CO JESZCZE MOGLIBYŚMY ZROBIĆ?"

Policja apeluje też do wszystkich osób, które widziały zaginionego lub posiadają jakiekolwiek informacje mogące przyczynić się do ustalenia miejsca jego pobytu o kontakt z dyżurnym komendy pod numer telefonu 47 81 28 210 lub na numer alarmowy 112.

Na jakiekolwiek informacje czekają również najbliżsi Pawła Micha. - *Nie mamy żadnych nowych wiadomości* - przyznaje szwagier. Rodzina nadal prowadzi przeszukania różnych miejsc, ale też w ograniczonym stopniu, bo trzeba było wrócić do pracy, codziennych obowiązków. - *Wciąż nie wiemy co się stało, a kończą nam się pomysły, co jeszcze moglibyśmy zrobić, żeby odnaleźć Pawła* - żali się mężczyzna.

Zbigniew Jończyk

Kalendarz imprez i wydarzeń

Wieczór autorski Adama W. Faluszczaka

28 stycznia, piątek
Kwadrat Artystyczny w Rykach, godz. 18:30
Autor zaprezentuje swój drugi tomik wierszy „Przed siebie". Spotkanie poprowadzi nasza dziennikarka Marlena Kuna. Spotkanie uświetni swoim występem Michał Pastuszak z zespołem Bard Band.

Otwarcie wystawy „Młodzi dla Niepodległej"

28 stycznia, piątek
Muzeum Sił Powietrznych w Dęblinie, godz. 12.00.
Wprowadzenie do wystawy wygłosi dr Jacek Magdoń z Oddziałowego Biura Edukacji Narodowej Instytut Pamięci Narodowej w Rzeszowie. Wystawa „Młodzi dla Niepodległej" przedstawia działalność niepodległościową i walkę polskiej młodzieży w ostatnim okresie zaborów. Nawiązuje do młodzieżowych organizacji paramilitarnych, studenckich i sportowych, które przed I wojną światową ukształtowały przyszłą kadrę odrodzonego Wojska Polskiego. Ekspozycja adresowana jest przede wszystkim do młodzieży.

Finał WOŚP w Rykach

30 stycznia, niedziela
Zbiórka uliczna cały dzień. W kinie Renesans: loteria fantowa w holu (10:00 - 19:00); licytacje WOŚP po seansach biletowanych. 11:00 - film „Sing 2"; 13:15 - licytacje; 13:45 - występ grupy tanecznej MGCK; 14:00 - licytacje; 15:00 - film „Sing 2"; 17:15 - licytacje; 17:45 - pokaz Klubu Karate Tradycyjnego Ryki; 18:00 - licytacje; 19:00 - filmowy „Krzyk".

Wieczór Kolęd i Pastorałek

30 stycznia, niedziela
Kościół parafialny w Leopoldowie, godz. 17:00

Proboszcz parafii Wniebowzięcia Najświętszej Maryi Panny w Leopoldowie zaprasza na wieczór kolęd i pastorałek, wystąpią zespoły śpiewacze: Karczmiska, Pelagia, Rososzanki, zespół PiK, chór parafialny.

Spotkanie

2 lutego, środa
MGCK (ul. Warszawska 11), od godz. 16.00

Spotkanie organizowane przez centrum kultury i Uniwersytet Trzeciego Wieku. Temat: Poczucie własnej wartości jest najważniejszą potrzebą człowieka. Skąd je wziąć, jak je chronić i jak je dawać innym? Wstęp wolny.

TWÓJ Głos
GAZETA POWIATU RYCKIEGO

nasze portale:
TU Ryki.pl
TU Dęblin.pl

REDAGUJE ZESPÓŁ:
Michał Gawryołek - red. naczelny, sekretarz redakcji, tel. 505 049 181, e-mail: michal@twojglos.pl
Zbigniew Jończyk - z-ca red. naczelnego, tel. 505 049 182, e-mail: jon.tg@op.pl
Marlena Kuna - tel. 519 147 553, e-mail: marlena@twojglos.pl
Magdalena Grzelak - tel. 724 512 220, e-mail: magda@twojglos.pl
Tomasz Kępka - tomaszkepka@twojglos.pl.
DZIAŁ SPORTU: Adam Faluszczak - tel. 500 055 681, e-mail: awf@twojglos.pl
DZIAŁ REKLAMY: Małgorzata Gral - tel. 500 055 689, e-mail: reklama@twojglos.pl
SEKRETARIAT: Urszula Stoń (redakcja w Rykach),
WSPÓŁPRACUJĄ: st. asp. Radosław Żmuda (kronika policyjna), **mł. bryg. Jarosław Lasek** (kronika strażacka), **Mariusz Nastalski** (sport),

SKŁAD I ŁAMANIE: Marek Kurdziałek, Michał Gawryołek
WYDAWCA: Firma Wydawnicza Michał Gawryołek, ul. Szkolna 1, 08-500 Ryki
DRUK: Drukarnia AGORA w Warszawie, nakład 4452 egz.

REDAKCJA:
RYKI: ul. Szkolna 1, 08-500 Ryki, tel. 510 332 855, e-mail: redakcja@twojglos.pl
O/DĘBLIN: ul. PCK 4, 08-530 Dęblin, tel. 503 993 383, e-mail: deblin@twojglos.pl

REKLAMĘ ZAMÓWISZ:
Małgorzata Gral, tel. 500 055 689, e-mail: reklama@twojglos.pl oraz w biurze, tel. 81 86 56 155

ADRESY SKRZYNEK KONTAKTOWYCH:
RYKI: wejście do redakcji (ul. Szkolna 1); Sklep Delikatesy Centrum (ul. Słowackiego 15b)
DĘBLIN: wejście do redakcji (ul. PCK 4); kiosk na stacji PKP (ul. Dworcowa); kiosk „Andbell" (vis a vis urzędu miasta - ul. Niepodległości)
KŁOCZEW: Sklep GS Kłoczew (ul. Długa)
STĘŻYCA: „APRO" Sklep Spożywczo-Przemysłowy; Sklep Spożywczo-Przemysłowy Anna Celińska
UŁĘŻ: Sklep Spożywczo-Przemysłowy „Groszek"
NOWODWÓR: Sklep Spoż.-Przemysłowy Sz. Kałaska; Sklep Spożywczo-Przemysłowy „U Leszka"
GRABÓW SZLACHECKI: A&M Sklep Spożywczo-Przemysłowy s.c.

Redakcja zastrzega sobie prawo zmiany tytułów, skracania i redagowania nadesłanych tekstów, nie zwraca materiałów nie zamówionych, nie ponosi odpowiedzialności za treść ogłoszeń, nie publikuje listów anonimowych (autor może sobie zastrzec imię i nazwisko do wiad. red)

Jesteśmy na Facebooku
Twój Głos - gazeta powiatu ryckiego

adres strony internetowej:
www.twojglos.pl

eprasa.pl 8e5bfbabac

WYLEWAŁ TOKSYCZNE SUBSTANCJE DO ROWU. JEST WYROK SĄDU

36-letni mieszkaniec Starego Bazanowa (gm. Ryki) przyznał się do nielegalnego składowania niebezpiecznych i zagrażających ludziom i środowisku odpadów. Dobrowolnie poddał się karze

Policjanci i strażacy natrafili na 28 plastikowych zbiorników o poj. 1000 litrów, dwie metalowe beczki i 38 zbiorników plastikowych o różnej pojemności. We wszystkich znajdowała się nieznana ciecz

Sąd Rejonowy w Rykach uznał Łukasza J. za winnego i skazał go na 10 miesięcy pozbawienia wolności w zawieszeniu na 2 lata, 3,5 tys. zł nawiązki na Narodowy Fundusz Ochrony Środowiska i Gospodarki Wodnej oraz prawie 1.800 zł zwrotu kosztów postępowania i opłat sądowych. Wyrok zapadł 10 stycznia. Jest nieprawomocny. - *Otrzymaliśmy wyrok i zapoznajemy się z nim, ale na ten moment nie przewidujemy składania apelacji* - informuje Aneta Orzepowska z Prokuratury Rejonowej w Rykach. Taką karę prokuratura zaakceptowała już wcześniej, gdy oskarżony złożył wniosek o dobrowolne poddanie się karze. Wówczas prokurator uznał, że uzgodniona z oskarżonym kara jest adekwatna do winy.

COŚ TU ŚMIERDZI

Problemy 36-latka z Bazanowa Starego z prawem rozpoczęły się w kwietniu ubiegłego roku. Zaraz po świętach wielkanocnych do Urzędu Miejskiego w Rykach dotarło pismo od mieszkańców. Wynikało z niego, że w rowie melioracyjnym płynie podejrzana ciecz. Mieszkańcy skarżyli się, że coś śmierdzi. Zapach najbardziej dawał się we znaki wieczorem i rano. Urzędnicy postanowili to sprawdzić i powiadomili Wojewódzki Inspektorat Ochrony Środowiska. Służby pojawiły się w Bazanowie 19 kwietnia. Okazało się, że trawa na skarpie jest zanieczyszczona oleistą substancją. Wyglądało tak, jakby ktoś specjalnie wylewał podejrzaną ciecz do rowu. W powietrzu wyczuwalny był charakterystyczny zapach dla farb i rozpuszczalników. Ślad prowadził na posesję graniczącą z rowem melioracyjnym. Została zawiadomiona policja.

KILKADZIESIĄT NIEBEZPIECZNYCH POJEMNIKÓW

Następnego dnia na miejscu pojawili się śledczy oraz strażacy. Istniało podejrzenie, że na posesji mogą być składowane niebezpieczne odpady. Rozpoczęły się przeszukania. Za bramą stała naczepa ciągnika siodłowego. Kiedy policjanci ją otworzyli okazało się, że jest wypełniona zbiornikami i beczkami z ciemną substancją w środku. Dalsze poszukiwania ujawniły też składowanie nieznanej cieczy w budynkach gospodarczych. W sumie policjanci natrafili na 28 plastikowych zbiorników o poj. 1000 litrów, dwie metalowe beczki i 38 zbiorników plastikowych o różnej pojemności. We wszystkich znajdowała nieznana ciecz. Właściciela pojemników nie było w domu. Pracował za granicą. Jego matka zeznała, że jej syn przyprowadził naczepę miesiąc wcześniej i nie wie co się na niej znajduje. W związku z tym, że istniało podejrzenie, że w beczkach mogą być składowane niebezpieczne substancje, na miejsce została wezwana Specjalna Grupa Ratownictwa Chemiczno-Ekologicznego z Lublina. Pobrano próbki do badań.

MÓWIŁ, ŻE ŻAŁUJE

26 kwietnia prokuratura wszczęła śledztwo. Łukasz J. przyznał się do zarzucanych czynów, ale odmówił odpowiedzi na pytania m.in. o to, kiedy i gdzie doszło do spotkania z osobą, od której odebrał pojemniki z zawartością, czy otrzymywał za to pieniądze, od kiedy trwał proceder, czy miał świadomość, co znajduje się w pojemnikach. Stwierdził jedynie, że żałuje tego co zrobił.
W trakcie prowadzonych czynności okazało się, że naczepa należała do mieszkańca innej pobliskiej miejscowości. Mężczyzna przyznał, że w lipcu 2020 roku użyczył nieodpłatnie naczepy Łukaszowi J. Dziwił się, bo wiedział, że oskarżony nie posiada swojego ciągnika siodłowego. W trakcie śledztwa właściciel naczepy zeznał, że nie wie skąd oskarżony posiadał odpady, natomiast mieszkaniec Bazanowa dawał mu pieniądze na przedłużenie ubezpieczenia OC.

ZAGROŻENIE DLA LUDZI, ZWIERZĄT I ROŚLIN

We wrześniu ub.r. biegły sądowy wydał opinię, w której stwierdził, że substancje odnalezione na posesji w Bazanowie mają właściwości toksyczne, stwarzają zagrożenie dla środowiska i są szkodliwe dla człowieka. Pod koniec października prokuratura przesłała do sądu akt oskarżenia. 36-latek został oskarżony o nielegalne składowanie niebezpiecznych odpadów, usuwanie ich poprzez wylewanie do rowu melioracyjnego, co mogło zagrozić życiu i zdrowiu ludzi poprzez wystąpienie pożaru lub wybuchu oraz spowodować obniżenie jakości wody i powierzchni ziemi, a także zniszczenia w świecie roślinnym i zwierzęcym. Czyny te zagrożone są karą pozbawienia wolności od 3 miesięcy do lat 5.

SYN ZWOZIŁ, MATKA MA USUNĄĆ

Pod koniec października Urząd Miejski w Rykach wydał decyzję administracyjną nakazującą usunięcie wszystkich zgromadzonych odpadów na koszt właściciela posesji. Posesja formalnie należy do matki 36-latka. Odpady miały być usunięte do końca grudnia, ale dalej znajdują się na posesji. - *Właścicielka posesji zwróciła się do nas o przesunięcie terminu usunięcia odpadów do końca marca. Przychyliliśmy się do tego wniosku* - informuje Marzena Jędrych, sekretarz UM w Rykach. Właścicielka posesji, na której składowane są odpady, będzie musiała mieć dokument, że pozbyła się ich zgodnie z prawem przekazując je do odzysku lub unieszkodliwienia firmie posiadającej takie uprawnienia.

Dachowanie na obwodnicy Ryk

RYKI Jedna osoba została poszkodowana w wypadku, do którego doszło na trasie S17. Do zdarzenia doszło w czwartek około godziny 18:30, na wysokości ul. Janiszewskiej. Na pasie w kierunku Lublina samochód osobowy zjechał na pobocze i dachował. - W wyniku zdarzeniu poszkodowana została jedna osoba - informuje mł. bryg. Jarosław Lasek, rzecznik prasowy komendanta KP PSP w Rykach. Na miejsce przybył zespół ratownictwa medycznego, policja oraz zastępy straży pożarnej z KP PSP w Rykach i OSP Stary Bazanów (fot. KP PSP Ryki).

Opel roztrzaskał się o cysternę

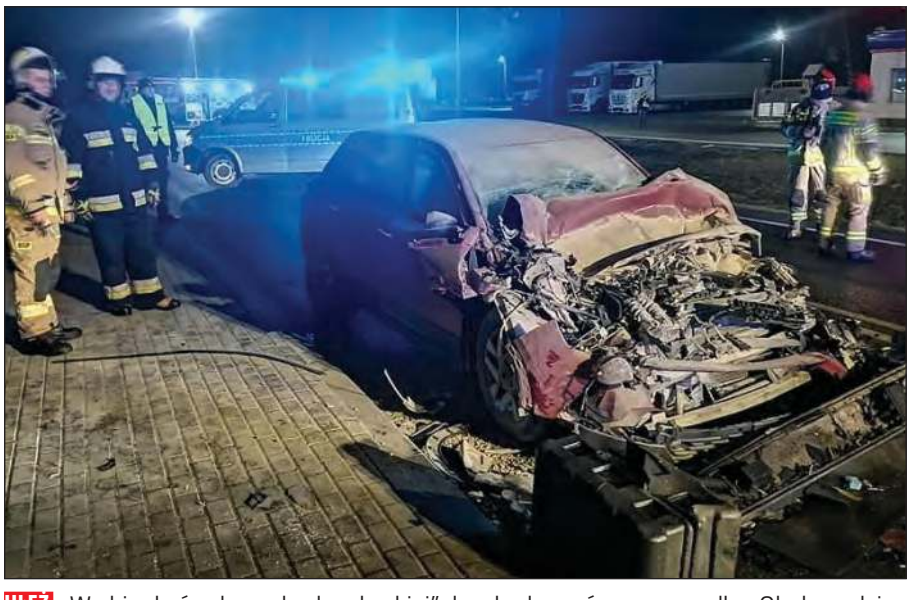

UŁĘŻ W ubiegłą środę na drodze „kockiej" doszło do groźnego wypadku. Około godziny 20 na wysokości stacji paliw Moya osobowy opel wjechał w tył cysterny przewożącej 27 ton gazu propan-butan. Na miejsce wezwano służby ratunkowe. Ranna została kobieta kierująca oplem. W wyniku zderzenia doszło do pożaru w komorze silnika jej samochodu. Pożar ugasił za pomocą gaśnicy pracownik pobliskiej stacji paliw, który prywatnie jest również strażakiem OSP Ułęż. - Postawa druha jest godna pochwały. Dzięki jego działaniom nie doszło do większej tragedii - zauważa mł. bryg. Jarosław Lasek, rzecznik KP PSP w Rykach. Zespół Ratownictwa Medycznego udzielił pomocy kierującej samochodem, a następnie zabrał ją do szpitala. Policja apeluje do kierowców o ostrożna jazdę.

eprasa.pl 8e5bfbabac

PRZEJAŻDŻKA ROWEREM KOSZTOWAŁA GO 2,5 TYS. ZŁ. BYŁ PIJANY

Sypią się wysokie mandaty. Pijany rowerzysta jadący przez Stryj (gm. Kłoczew) zapłaci 2,5 tys. zł. Od 1 stycznia obowiązuje nowy taryfikator mandatów

Albo przestrzegasz przepisów, albo płacisz. I to słono. Z początkiem roku zaostrzono kary za wykroczenia w ruchu drogowym. Przekonało się już o tym wielu mieszkańców powiatu ryckiego, którzy w tym roku zostali ukarani mandatem według nowego taryfikatora.

PIŁEŚ? NIE JEDŹ!

Nie ma pobłażania dla nikogo. Przekonał się o tym 56-letni rowerzysta z gminy Kłoczew. Tydzień temu wybrał się na przejażdżkę. Jechał jednośladem przez Stryj, gdy jego „nierówną" jazdę zauważyli mundurowi. Podczas badania policyjnym urządzeniem rowerzysta wydmuchał 0,7 promila alkoholu. Według nowych przepisów wprowadzone zostały surowsze kary m.in. za wykroczenia polegające na kierowaniu rowerem po użyciu alkoholu (między 0,2 a 0,5 promila) oraz będąc w stanie nietrzeźwości - powyżej 0,5 promila. W pierwszym przypadku grozi mandat w wysokości 1.000 zł, w drugim 2.500 zł. Funkcjonariusze, zgodnie z nowym taryfikatorem, ukarali 56-latka mandatem w wysokości 2.500 zł. - *Jest to do dnia dzisiejszego najwyższy mandat karny na terenie powiatu ryckiego* - oznajmia st. asp. Agnieszka Marchlak, rzecznik prasowy Komendy Powiatowej Policji w Rykach. - *Pamiętajmy także o tym, że poruszanie się pod wpływem alkoholu jednośladem po drodze stanowi zagrożenie dla zdrowia, a nawet życia nie tylko samego cyklisty, ale także innych użytkowników dróg* - przypomina rzecznik ryckiej policji.

Takim samym mandatem może „pochwalić się" 29-letni mieszkaniec Dęblina, tyle że 2,5 tys. zł „zarobił" poza granicami powiatu ryckiego. Młody mężczyzna podróżował drogą z Puław do Dęblina. W miejscowości Matygi, gdzie obowiązuje ograniczenie prędkości do 70 km/h, pędził 146 km/h. Policjanci z puławskiej drogówki zatrzymali pirata. Oprócz mandatu otrzymał też 10 punktów karnych.

NOWY TARYFIKATOR MANDATOWY

Wysokość mandatów za przekroczenie prędkości (w pln)

50	do 10 km/h
100	do 15 km/h
200	do 20 km/h
300	do 25 km/h
400	do 30 km/h
800	ponad 30 km/h
1000	ponad 40 km/h
1500	ponad 50 km/h
2000	ponad 60 km/h
2500	ponad 70 km/h

*obowiązuje od 1 stycznia 2022 roku

Od 1 do 19 stycznia rycka policja nałożyła 192 mandaty karne związane z niestosowaniem się do przepisów ruchu drogowego. W analogicznym okresie ubiegłego roku było ich 204

POLICJA APELUJE O ROZWAGĘ NA DRODZE

13 stycznia okazał się pechowy dla 24-letniego mieszkańca powiatu garwolińskiego. Kierowca Seata otrzymał propozycję przyjęcia mandatu w wysokości 2 tys. zł. Policjanci z Wydziału Ruchu Drogowego ryckiej komendy zatrzymali go do kontroli po tym, jak wjechał na przejazd kolejowy za sygnalizator przy sygnale czerwonym migającym.

Tego samego dnia policjanci z ryckiej drogówki mieli jeszcze okazję do nałożenia dwóch wysokich mandatów. W Chrustnym, na drodze K-48 za wyprzedzanie na przejściu dla pieszych ukarany został mieszkaniec powiatu Siemiatycze oraz obywatel Białorusi. Obydwaj kierowcy swoje portfele uszczuplili o 1,5 tys. zł. Z taką samą karą zakończyła swoją jazdę również 27-letnia mieszkanka gminy Nowodwór. Kobieta przyjechała do Dęblina. Jadąc swoją skodą ulicą 1 Maja nie dostosowała prędkości do warunków na drodze w wyniku czego uderzyła w przydrożny słup, uszkadzając tym samym linię energetyczną. - *Kobieta została przetransportowana do szpitala, obrażenia jakich doznała nie zagrażały jej życiu i zdarzenie zostało zakwalifikowane jako kolizja drogowa. Badanie stanu trzeźwości wykazało, że była trzeźwa. Nałożono na nią mandat karny w wysokości 1.500 zł* - informuje st. asp. Agnieszka Marchlak.

MNIEJ MANDATÓW, WIĘCEJ ODMÓW

Według danych statystycznych Komendy Powiatowej Policji w Rykach, w okresie od 1 do 19 stycznia tego roku, w związku z ujawnionymi wykroczeniami dotyczącymi niestosowania się do przepisów ruchu drogowego, ryccy policjanci nałożyli 192 mandaty karne. W analogicznym okresie roku poprzedniego, gdy obowiązywały dużo niższe kary, mandatów było 204. O tym, że dużo ciężej jest płacić wysoki mandat może świadczyć jeszcze jedna statystyka. W pierwszych 19 dniach roku 2021 w Komendzie Powiatowej Policji w Rykach nie prowadzono postępowania o wykroczenie wszczętego w wyniku odmowy przyjęcia mandatu związanego z przepisami drogowymi. Natomiast w tym samym okresie tego roku prowadzonych jest 5 postępowań w sprawie o wykroczenie, wszczętych w wyniku odmowy przyjęcia.

5 TYSIĘCY I 15 PUNKTÓW

Najważniejsze zmiany dla kierowców od Nowego Roku, to podwyżka wysokości grzywny, jaką może ukarać policja w drodze mandatu - 5 tys. zł. Policja może też wpisać 15 punktów karnych. Limit punktów karnych dla doświadczonych kierowców nie zmienił się i nadal wynosi 24 pkt. Ale jeśli kierowca nie będzie uważał, limit ten osiągnie dużo szybciej niż do tej pory, bo za 12 wykroczeń kierowca może otrzymać jednorazowo aż 15 punktów karnych. To m.in. nieustąpienie pierwszeństwa pieszemu wchodzącemu na pasy (w tym przypadku mandat może kosztować kierowcę 1,5 tys. zł), wyprzedzenie na przejściu dla pieszych i bezpośrednio przed nim, czy kierowanie pojazdem mechanicznym w stanie po użyciu alkoholu. Na dodatek punkty karne znikną dopiero po dwóch latach od zapłacenia mandatu.

Zbigniew Jończyk

Pomnik św. Jana Pawła II w centrum miasta

Nadanie Dęblinowi patronatu i orędownictwa papieża Polaka zakończyło pierwszy etap przedsięwzięcia. Kolejnym będzie pomnik św. Jana Pawła II

Pomnik ma powstać w samym sercu miasta, niedaleko urzędu miasta, na postumencie. - Chcemy umiejscowić popiersie św. Jana Pawła II w linii prostej dębu, który został posadzony na Jego cześć - informuje Jan Prządka, pomysłodawca akcji

- *Chcemy dokończyć rozpoczęte dzieło i mamy nadzieję, że uda się zebrać środki na budowę pomnika z popiersiem Karola Wojtyły* - mówi Jan Prządka, przewodniczący rady dęblińskiego oddziału katolickiego stowarzyszenia Civitas Christiana. To właśnie z inicjatywy stowarzyszenia, przy wsparciu samorządu i wielu osób, udało się nadać miastu patronat i orędownictwo św. Jana Pawła II.

Pomnik papieża Polaka miałby stanąć w centrum Dęblina, niedaleko urzędu miasta. - *Plac jest utwardzony. W linii prostej znajduje się dąb, który został posadzony na cześć Karola Wojtyły* - zaznacza pan Jan.

DO KUPIENIA CEGIEŁKI

Organizatorzy przedsięwzięcia proszą o wsparcie finansowe. - *Będziemy rozprowadzać cegiełki o wartości 20, 50 100, 200 i 500 zł. Cegiełki będą do kupienia w dęblińskich kościołach* - tłumaczy Prządka. Chętni będą mogli również wpisać się na listę darczyńców. Można też wpłacać indywidualne kwoty.

Nasz rozmówca przyznaje, że budowa pomnika może kosztować ok. 20 tys. zł. - *Szukam podobnych popiersi. Udało mi się znaleźć wzór o wymiarze ok. 80 cm w Opolu Śląskim za 25 tys. zł i mniejszy w Ząbkach k. Warszawy za 10 tys. zł oraz na Bemowie w Warszawie. Pojedziemy tam, żeby zobaczyć je na żywo* - zapowiada pan Jan.

- *Gdy kilkanaście lat temu doznałem wypadku i leżałem na szpitalnym łóżku przysiągłem Bogu, że będę działać na rzecz ludzi i tak jest do dzisiaj. Cieszę się, że spełniły się oczekiwania wiernych. 20 lipca 2020 roku Kongregacja ds. Kultu Bożego i Dyscypliny Sakramentów w Watykanie wydała dekret o patronacie świętego Jana Pawła II* - wyznaje dęblinianin. Wydarzenie wiązało się również z umiejscowieniem i instalacją relikwii z krwi papieża Polaka w kościele Piusa V Papieża.

Wesprzyj budowę pomnika

Wpłat można dokonywać na nr konta: 38 8741 0004 1600 0840 2000 0010, Lubelski Bank Spółdzielczy z dopiskiem „wpłata na pomnik"

Zapisano 8 stron

Ryki
ul. Warszawska 5

Godziny otwarcia:
pon. - sob. 6^{30} - 21^{30}
niedz. handlowa 9^{00} - 20^{00}

Nowodwór 69 B

Godziny otwarcia:
pon. - sob. 6^{00} - 22^{00}
niedz. handlowa 8^{00} - 20^{00}

stokrotka

HIT RADIOWY i TV

Łopatka wieprzowa idealna na obiad
1 kg

EKSTRA CENY
9,99

JESTEM z POLSKI

Filet z piersi indyka
1 kg

tylko w dniach
27-30.01

EKSTRA CENY
15,99

HIT RADIOWY i TV

Masło ekstra Łosickie
200 g; 24,95 zł/kg
(przy zakupie 3 szt.)
Przy zakupie 1 szt. – 5,99 zł

*Nie dotyczy masła Łosickiego bez laktozy.
Przy zakupie powyżej 3 szt. obowiązuje cena regularna.

tylko w dniach
27-30.01

LIMIT 3 szt./osoba

kup 3 za 14,97 zł
4,99/szt.
przy zakupie 3 szt.

Majonez dekoracyjny Winiary
700 ml; 11,42 zł/l

700 ml

EKSTRA CENY
7,99

HIT RADIOWY i TV

Makaron Lubella
od 400 do 500 g;
wybrane rodzaje;
od 5,98 do 7,48 zł/kg

EKSTRA CENY
2,99

HIT RADIOWY i TV

Kawa rozp. Tchibo
od 180 do 200 g; Gold Selection Crema, Family, Black'n White;
od 74,95 do 83,28 zł/kg

EKSTRA CENY
14,99

Pomarańcze
1 kg; siatka

tylko w dniach
27-30.01

EKSTRA CENY
2,99/opak.

-40%

Płyn do naczyń Ludwik
900 g; wszystkie rodzaje;
4,44 zł/kg (przy zakupie 2 szt.)
Przy zakupie 1 szt. – 6,69 zł

kup 2 za 7,98 zł
3,99/szt.
przy zakupie 2 szt.

Oferta obowiązuje od 27.01 do 2.02.2022 r.

eprasa.pl 8e5bfbabac

CENY GAZU DOBIJAJĄ PIEKARNIE

Przedsiębiorcy „mdleją" na widok nowych faktur. Podwyżki cen gazu siuęgają nawet 1000 procent!

Piekarze zapowiadają, że to nie jest koniec podwyżek, bo muszą one nadążać za szybko rosnącymi kosztami produkcji. Przewidują, że za bochenek zwykłego chleba jeszcze w tym roku klient będzie musiał zapłacić 5 zł

Rosnące ceny energii uderzają w przedsiębiorstwa. W najtrudniejszej sytuacji są małe biznesy bazujące w swojej działalności na paliwie gazowym. Problem mają m.in. piekarnie, które zmagają się dodatkowo z drożejącymi produktami wykorzystywanymi do produkcji swoich wyrobów.

To pewne. W najbliższym czasie zdrożeją produkty piekarnicze: chleby, bułki, pączki i inne wypieki. Przedsiębiorcy „mdleją" na widok nowych faktur, a klienci już łapią się za kieszeń. Wszystko wskazuje na to, że chleb stanie się towarem luksusowym.

WIELE PIEKARNI UPADNIE?

Waldemar Bryzek od 30 lat jest prezesem Gminnej Spółdzielni w Rykach. Jak mówi, takiego zamieszania na rynku nie było nigdy. - *Drastyczne podwyżki cen gazu uderzają w małe piekarnie. Aby przetrwać, będą musiały podnieść ceny chleba. Wiele z nich w efekcie upadnie* - zauważa prezes.

CHLEB BYŁ PODSTAWĄ

Na przestrzeni lat piekarnia zmieniała się, podobnie jak zapotrzebowanie na chleb. - *Jeszcze 20-30 lat temu chleb był podstawowym produktem w każdym domu. Teraz ludzie szukają nowości. Chleb zastępują sałatkami, kaszami, waflami ryżowymi* - zauważa prezes. Jak wspomina nasz rozmówca, kiedyś piekarnia wypiekała bochenki 1,5-kilogramowe, bo na takie było zapotrzebowanie. - *Ludzie tyle zjadali. To była podstawa. Chleb sprzedawaliśmy w dużych ilościach. Nie było dużej konkurencji, nie było supermarketów* - opowiada Bryzek.

MĄKA DWUKROTNIE ZDROŻAŁA

Piekarnia GS w Rykach zatrudnia 10 osób, które pracują na trzy zmiany. Chleb wypiekany jest w piecach gazowych, ale w piekarni są urządzenia, które pracują na prąd. W tej chwili GS czeka na rachunki za gaz i energię elektryczną. - *Jeszcze nie wszystkie faktury do nas spłynęły* - mówi prezes i zauważa, że w górę poszła także płaca minimalna, a ceny mąk wzrosły dwukrotnie. - *W tej chwili mąka kosztuje w granicach 2 zł za kilogram, a jeszcze niedawno kupowaliśmy po złotówce. Podrożało wszystko - masło, cukier, olej, gaz i energia* - wylicza Bryzek.

PODWYŻKA W LUTYM

Rycki GS monitoruje sytuację, obserwuje rynek i przygotowuje się do podwyżek cen. - *Ostatnia, 10-procentowa podwyżka była na jesieni. W tej chwili bochenek chleba kosztuje 3,90 zł za 600 gramów* - mówi prezes. - *Po przeanalizowaniu kosztów będziemy aktualizować ceny. Podwyżki można się spodziewać być może od 1, lub od 10 lutego* - zapowiada szef Gminnej Spółdzielni w Rykach.

RACHUNKI WYŻSZE O 1000%

Z podobnym problemem ma do czynienia piekarnia Gminnej Spółdzielni w Kłoczewie. Jej prezes pod koniec grudnia dostał „świąteczny prezent" w postaci podwyżki o 1000% za gaz. - *Płacę w tej chwili 10 razy więcej. Płaciłem 8 groszy za 1 kWh, od 24 grudnia płacę 80 groszy* - mówi Jerzy Gąska. - *Rachunek za gaz do tej pory oscylował w granicach tysiąca złotych miesięcznie, w zależności od okresu. W tej chwili dostałem rachunek na 11,5 tysiąca złotych. Podwyżka gazu zwaliła mnie z nóg, a firmę naraziła na nieprzewidziane koszty* - przyznaje Gąska.

OLEJ ZAMIAST GAZU

GS w Kłoczewie jest w trakcie poważnej inwestycji. Po jej realizacji piekarnia będzie korzystać z pieców na olej opałowy. - *Przy tej cenie gazu, trzeba by było prawdopodobnie zamykać piekarnię* - zauważa prezes. Wszystko jest już przygotowane. - *Będziemy przerabiać instalację. Czekamy na piec, zbiornik i palniki. Na zbiornik trzeba przygotować osobne pomieszczenie, więc zostało zlikwidowane jedno biuro. Koszt inwestycji to kolosalne pieniądze* - informuje Jerzy Gąska i liczy na mniejsze koszty w przyszłości. - *Dzięki temu przedsięwzięciu zakład będzie generował o 1/3 mniej kosztów przy obecnych cenach gazu* - podsumowuje nasz rozmówca.

SYTUACJĘ RATUJĄ PANELE

Jeśli chodzi o zużycie energii elektrycznej, to kłoczewski GS od kilku lat korzysta z paneli fotowoltaicznych. - *Pomimo prawie 100-procentowej podwyżki energii elektrycznej, to rozwiązanie nas w tej chwili ratuje* - przyznaje prezes GS w Kłoczewie.

NIE ZAROBEK, A RATOWANIE FIRMY

Ostatnia podwyżka cen pieczywa w kłoczewskiej piekarni miała miejsce w grudniu. - *Podnieśliśmy ceny pieczywa o 15%, ale ta podwyżka nie pokryła wzrostu cen gazu. Kiedy gaz był po 8 groszy, to stanowił 2% ogólnej kwoty kosztów. W tej chwili stanowi 17%. To jest tragedia* - zauważa prezes Gąska. - *Najpierw namawiali na ekologię i wykorzystywanie gazu. Przeszliśmy z węgla na gaz i teraz nam podziękowali za to. W tej chwili nie chodzi już o rozwój, zysk, tylko o ratowanie firmy* - dodaje. Jak zapowiada prezes, pod koniec stycznia piekarnia będzie zmuszona podnieść cenę swoich wyrobów.

NIE KONIEC PODWYŻEK

Piekarze w Polsce zapowiadają, że to nie jest koniec podwyżek, bo muszą one nadążać za szybko rosnącymi kosztami produkcji. Przewidują, że za bochenek zwykłego chleba jeszcze w tym roku klient będzie musiał zapłacić 5 zł. Według GUS, w 2010 r. półkilogramowy bochenek chleba kosztował 1,93 zł, a w ubiegłym roku już 2,91 zł.

Marlena Kuna

Pani Grażynie Rybak
Państwowemu Powiatowemu Inspektorowi Sanitarnemu w Rykach

najszczersze wyrazy współczucia
z powodu śmierci

Mamy

składają

Lubelski Państwowy Wojewódzki Inspektor Sanitarny
oraz Pracownicy Wojewódzkiej
Stacji Sanitarno-Epidemiologicznej w Lublinie

Składamy serdeczne podziękowania dla wszystkich, którzy razem z nami uczestniczyli w uroczystościach pogrzebowych

Ś.P.

Edwarda SIEPKOWSKIEGO

i byli z nami w najtrudniejszych chwilach
po odejściu ukochanego Taty.
Dziękujemy za okazane współczucie, a przede wszystkim
duchowe wsparcie, pocieszenie i modlitwę.

Córki

ODESZLI OD NAS

18 stycznia zmarła
Zdzisława SKŁODOWSKA
zam. Kłoczew
przeżyła 86 lat

19 stycznia zmarł
Zbigniew Franciszek FILIKS
zam. Ryki
przeżył 82 lata

21 stycznia zmarła
Janina CELEJ
zam. Wola Zadybska
przeżyła 88 lat

23 stycznia zmarł
Henryk BICHTA
zam. Ownia
przeżył 95 lat

eprasa.pl 8e5bfbabac

NOWE ROZWIĄZANIA DLA PODATNIKÓW

Program Polski Ład wprowadza sporo zmian dla podatników. Marta Strachota z Urzędu Skarbowego w Rykach przedstawia założenia, które budzą największe zainteresowanie

Program Polski Ład wprowadza sporo zmian dla podatników - przyznaje Marta Strachota z Urzędu Skarbowego w Rykach i wyjaśnia najważniejsze z nich

JEDNA ZE ZMIAN DOTYCZY WSZYSTKICH OSIĄGAJĄCYCH DOCHODY

To podwyższenie kwoty wolnej od podatku z 8.000 do 30.000 zł, a dla tych więcej zarabiających podwyższenie kwoty dochodu, od której płaci się 32% podatek z 85.528 do 120.000 zł. Oczywiście w przypadku podatników rozliczających się według skali podatkowej.

Są również ulgi, z których skorzystają określone grupy podatników. Biorąc pod uwagę trzy tygodnie nowego roku, zarówno w kontaktach telefonicznych, jak i podczas osobistych wizyt w urzędzie, najczęściej poruszany jest temat ulgi dla rodzin 4+. Pozwala ona całkowicie zwolnić z opodatkowania przychody każdego z rodziców (opiekunów prawnych) do kwoty 85.528 zł u każdego z nich. Przy wspólnym opodatkowaniu jest to już kwota 171.056 zł, a po dodaniu kwoty wolnej od podatku, po 30.000 zł, mamy już kwotę przychodu zwolnioną z opodatkowania, w ciągu jednego roku, do wysokości 231.056 zł. W przypadku przychodów przewyższających tą kwotę dalej zachowujemy prawo do odliczenia dobrze już znanej ulgi prorodzinnej.

ZASADY ULGI DLA RODZIN 4+

Obejmuje ona osoby, które w roku podatkowym wychowywały co najmniej czwórkę dzieci. Warto tu nadmienić, że dzieci, które uprawniają nas do skorzystania z ulgi muszą spełniać określone warunki. Oczywiście dzieci małoletnie uprawniają do ulgi bez względu na osiągnięte dochody. Ograniczenia pojawiają się w momencie, gdy ukończą 18 lat. I tu należy rozróżnić dzieci uczące się do 25 roku życia oraz dorosłe, które otrzymują zasiłek (dodatek) pielęgnacyjny lub rentę socjalną. Dzieci uczące się do 25 roku życia dodatkowo nie mogą osiągnąć, w ciągu roku, dochodów powyżej 3.089 zł, i to zarówno dochodów opodatkowanych, jak i zwolnionych z opodatkowania, np. w ramach ulgi dla młodych. Do tego limitu nie wliczamy renty rodzinnej. Ponadto dziecko nie może prowadzić działalności gospodarczej opodatkowanej podatkiem liniowym lub ryczałtem ewidencjonowanym, z której osiąga przychody, ponosi koszty lub uprawnia ich ona do dokonywania doliczeń lub odliczeń podatkowych. Nie mogą również podlegać opodatkowaniu podatkiem tonażowym lub okrętowym. Natomiast dzieci dorosłe, które otrzymują zasiłek (dodatek) pielęgnacyjny lub rentę socjalną są uprawnione do ulgi bez względu na rodzaj i kwotę osiągniętych dochodów.

Należy dodać, że aby skorzystać z ulgi nie trzeba wychowywać czwórki dzieci przez cały rok. Wystarczy, że czwarte dziecko urodzi się w grudniu i już można skorzystać ze zwolnienia.

ZWOLNIENIE PRZYCHODU DO KWOTY 85.528 ZŁ DLA AKTYWNYCH ZAWODOWO SENIORÓW

Dotyczy ona kobiet, które ukończyły 60 lat i mężczyzn, którzy ukończyli 65 rok życia, dalej pracują i nie pobierają emerytury lub renty rodzinnej. Dotyczy ona zarówno emerytury, renty rodzinnej, z Funduszu Ubezpieczeń Społecznych, KRUS, z mundurowych ubezpieczeń społecznych, świadczeń pieniężnych w związku ze zwolnieniem ze służby stałej funkcjonariusza służby mundurowej oraz uposażenia przysługującego sędziemu w stanie spoczynku.

Jeżeli seniorzy zdecydują się pracować tylko część roku, to ich przychody za okres przepracowany będą zwolnione z podatku. Ulga będzie przysługiwała również wówczas, gdy senior „zawiesi" pobieranie emerytury.

Warto również wspomnieć, że zwolnienie, zarówno w uldze rodzina 4+, jak i w uldze dla seniorów obejmuje dochody z wynagrodzenia, z umów zlecenia zawartych z firmą oraz dochodów z pozarolniczej działalności gospodarczej. Aby z nich skorzystać nie trzeba czekać do złożenia zeznania podatkowego, można już w trakcie roku złożyć oświadczenie o prawie do ich stosowania swojemu pracodawcy, a jeżeli wpłacamy zaliczki sami, np. prowadząc działalność gospodarczą możemy skorzystać z nich już na etapie obliczania miesięcznej zaliczki.

Co ważne, suma ulg: dla rodzin 4+, ulgi dla seniorów, dobrze znanej ulgi dla młodych i ulgi na powrót nie może przekroczyć w skali roku 85.528 zł.

ULGA DLA OSÓB SAMOTNIE WYCHOWUJĄCYCH DZIECI

Dotychczas korzystający z tej ulgi otrzymywali najczęściej kwotę około 550 zł, a teraz została ona podniesiona do kwoty 1.500 zł.

ZMIANY DLA OSÓB ROZLICZAJĄCYCH PODATEK ZA 2021 ROK (DOTYCZĄ WSPÓLNEGO ROZLICZENIA MAŁŻONKÓW)

Dotychczas trzeba było być małżeństwem przez cały rok podatkowy. Obecnie, jeżeli związek małżeński został zawarty w trakcie roku, można wspólnie rozliczyć dochody. Jedyny warunek - między małżonkami istnieje wspólność majątkowa i są w związku małżeńskim 31 grudnia czyli w ostatnim dniu roku.

Wspólne rozliczenie małżonków wykluczało również prowadzenie, przez co najmniej jednego z nich, działalności gospodarczej opodatkowanej podatkiem liniowym lub ryczałtem ewidencjonowanym, nawet jeżeli działalność ta była zawieszona i nie przynosiła zysków. Obecnie, jeżeli z działalności tej nie osiąga się przychodów, nie ponosi się kosztów lub nie uprawnia ona do dokonywania doliczeń lub odliczeń podatkowych, to małżonkowie mogą wspólnie opodatkować swoje dochody.

Zbigniew Jończyk

Dłuższe dyżury odwołane

Od poniedziałku, 24 stycznia, zostały odwołane dyżury do godziny 19.00. Sala Obsługi Podatnika Urzędu Skarbowego w Rykach pracuje w poniedziałki od 7.30 do 18.00, natomiast od wtorku do piątku w godzinach 7.30 - 14.30.

eprasa.pl 8e5bfbabac

Podziel się tym, co masz najcenniejsze!

Ambulans Regionalnego Centrum Krwiodawstwa i Krwiolecznictwa w Lublinie na jedną z czterech zaplanowanych akcji w Rykach przyjedzie na plac PKS-u już 2 lutego. Zgłaszać się można między godziną 9 a 13

Regionalne Centrum Krwiodawstwa i Krwiolecznictwa w Lublinie podało harmonogram stałych akcji terenowego poboru krwi w 2022 roku

Centra krwiodawstwa alarmują. Ciągle brakuje krwi. Czekają na nią chorzy oraz poszkodowani w wypadkach. Jedynym jej źródłem jest człowiek.

W województwie zaplanowano 236 stałych akcji w 31 miejscowościach. 4 odbędą się w Rykach. Ambulans Regionalnego Centrum Krwiodawstwa i Krwiolecznictwa na plac PKS przy ulicy Warszawskiej przyjedzie już 2 lutego, a następnie 6 kwietnia, 6 lipca i 5 października. Chętni do oddania bezcennego płynu będą mogli się rejestrować w godzinach między 9 a 13.

W ubiegłym roku ambulans przyjeżdżał cztery razy. Dzięki temu z Ryk wyjechało ponad 52 litry życiodajnego płynu. Do akcji zgłaszali się głownie ci, którzy od lat oddają krew regularnie. Ale nie brakowało również osób, które zrobiły to po raz pierwszy lub po dłuższej przerwie. - *Zgłosiłem się przypadkowo. Zobaczyłem ambulans i postanowiłem oddać krew* - mówił pan Paweł z Jeziorzan. W jego przypadku przerwa w oddawaniu krwi trwała aż 25 lat.

Oddawanie krwi jest bezpieczne, bo do pobrania używany jest wyłącznie jałowy sprzęt jednorazowego użytku. - *Przed oddaniem krwi u dawcy wykonywane są badania laboratoryjne i badania lekarskie, na podstawie których jest kwalifikowany do oddania* - informuje lek. Dominika Stefaniec z RCKiK w Lublinie. Kobiety mogą oddawać krew 4 razy w ciągu roku, a mężczyźni 6 razy, ale nie częściej niż co 8 tygodni.

Zbigniew Jończyk

Podziel się

Jeżeli masz ukończone 18 lat, ważysz nie mniej niż 50 kg, cieszysz się ogólnym, dobrym stanem zdrowia, nie przyjmujesz aktualnie żadnych leków, w ciągu ostatnich 6 miesięcy nie przechodziłeś żadnych zabiegów chirurgicznych, nie robiłeś tatuażu, akupunktury lub nie przekuwałeś innych części ciała i chcesz uratować komuś życie - nie zwlekaj! Podziel się tym co masz najcenniejsze!

Przetarg na byłą szkołę ogłoszony

STARE ZADYBIE Wójt gminy Kłoczew podał wykaz nieruchomości przeznaczonych do sprzedaży. W zestawieniu znajduje się budynek dawnej szkoły i przyległy do niego park (razem 2,02 ha). Dworek pochodzi z XIX w. posiada cechy neorenesansu. Składa się z części parterowej (starszej) i piętrowej (nowszej). Obie różnią się od siebie: starsza w elewacji frontowej i ogrodowej posiada wydatne ryzality, nowsza jest ozdobiona pilastrami. Zaś obie zwieńczone się trójkątnymi szczytami. Działka posiada przyłącze do sieci elektroenergetycznej, wodnej, gazowej i telekomunikacyjnej oraz dostęp do drogi gminnej.

Nowy właściciel będzie mógł zagospodarować nieruchomość zgodnie z miejscowym planem zagospodarowania przestrzennego. Dopuszczalne jest przeznaczenie mieszkaniowe i usługowe.

Zainteresowani nabyciem nieruchomości powinni złożyć wnioski do 2 marca. Cena wywoławcza wynosi 700 tys. zł.

tk

Kącik poetycki Twojego Głosu

„Zima mocno wszystkich trzyma”, może śniegiem za bardzo u nas nie sypnęło, ale mróz trochę ściska, na czerwono barwi nosy i policzki, a na szybach wypisuje mroźne wzory. Jak przekonuje w swoim wierszu „Zima” Urszula Majek w zależności od wieku różne jest postrzeganie tej pory roku - jedni cieszą się z możliwości zabawy, a inni z utęsknieniem wyczekują wiosny...
Jest to też czas na refleksje, na wypatrywanie przeszłości, tęsknota za tym co odeszło, a nawet nadzieją, że może... Mirosław Czarny z Dęblina „Za szybą” wypatruje lepszych widoków na przyszłość i liczy na uzdrawiającą siłę miłości. Podobno nadzieja umiera ostatnia...
Na koniec proponuję razem z Urszulą Majek poszukać „Klucza do nieba”, sprawdzić gdzie jest, co otwiera i czy można uciec od drugiego człowieka. I po co...

Za szybą

Mirosław Czarny

Minęło już tyle dni
Bez Ciebie tak zimno mi
Okrutny los mi Cię skradł
Przepadł po Tobie ślad

Spoglądam na drogi kres
Jeszcze tam widzę Twój cień
Oj losie, losie zły
Zabrałeś mi moje sny

W dalekiej drodze gdzieś Ty
Płyną za Tobą me łzy
Głęboko w sercu tkwi cierń
To moja wina, ja wiem

Z oczu mych kropelki dwie
Po szybie znów toczą się
A ja w mym oknie wciąż trwam
Odkąd zostałem tu sam

Będę za szybą stał
Aż znudzi się Ci ten świat
I miłość uleczy w nas
Zranione serca dwa

Klucz do nieba

Urszula Majek

Klucz do nieba - ty go masz,
wiem, to jasne.
Jak zorze polarne
Doskwiera ci miłość,
Jak kapeć,
Stary kapeć Agaty.

To takie nieuchwytne,
Że kiedy śpisz i kochasz
Jak sen dobry - klucz do zapomnienia.
Zapomnienie życia i domu rodzinnego,
By jak krew przepłynąć,
By się smucić miłością samą w sobie

I czy widzisz mnie na skraju,
Końcu linii.

To co że żyję usłana wspomnieniami,
Różami i chemicznej rzeczy martwych.
To co, że dziś przybyłam
I dziś zasunę się.
Ziemia drży od prześwitów w wodzie
I tylko chmura może ją ukołysać
Jak marzenie.
Uciec od drugiego człowieka nie jest tak łatwo,
Tylko co to za życie - ucieczka w nieznane...

Zima

Urszula Majek

Zima wszystkich mocno trzyma
Piszczy śnieg pod butami
Zimo, zimo bądź tu z nami
Dzieci chętnie ją witają
I się bawią, z gór zjeżdżają
My dorośli trochę mniej
Wiosną będzie pewnie lżej

Kołnierze w paltach stawiamy,
ale zimą też Nowy Rok witamy
Wysuń rękę kiedy pada
Wtedy taka moja rada:
Ciepło się ubieraj
Noś czapkę i szalik!

„PRZYJDZIE CZAS, ŻE W KOŃCU ZATAŃCZYMY”

Niektóre szkoły od razu zrezygnowały z balu maturalnego, inne - mimo podjętych przygotowań - muszą go odwołać

Uczniowie Szymon Sowa, Jakub Harenza, Jakub Sienkiewicz, Piotr Sala, Damian Michalak, Szymon Kryczka i dyrektor ZSZ nr 1 w Rykach Marek Ochap rozmawiają o sytuacji związanej z organizacją studniówki

Studniówka to ważne wydarzenie w życiu maturzystów. Niestety, z powodu pandemii, nie wszędzie w tym roku odbędą się bale. Imprezy mają przed sobą uczniowie dęblińskiego ogólniaka, liceum lotniczego i sobieszyńskiego zespołu szkół. Studniówka w ryckim liceum jest uzależniona od sytuacji sanitarnej. Studniówki nie odbędą się w dwóch dęblińskich szkołach - ZSZ nr 1 i ZSZ nr 2 i ryckim Mechaniku.

ODWOŁAĆ IMPREZĘ Z BÓLEM SERCA

Mimo rozpoczętych przygotowań studniówka nie odbędzie się w ZSZ nr 1 w Rykach. Na bal miały pójść trzy klasy. To łącznie ok. 60 osób. - *Uczestniczyłem w konferencji z kuratorium w miniony czwartek. Przedstawiciele wystosowali prośbę, aby dyrektorzy szkół zrezygnowali z organizacji imprez ze względów epidemiologicznych* - mówi Marek Ochap, dyrektor ZSZ nr 1 w Rykach. - *Rozumiem to, chodź decyzja nie jest łatwa. Z wiadomych przyczyn musimy z bólem serca odwołać imprezę. Mamy jednak alternatywę* - podkreśla dyrektor.
Wiele osób zaszczepiło się m.in. po to, aby wybrać się na studniówkę. - *Myśleliśmy nie tylko o balu, ale i o naszej przyszłości. Chcemy napisać maturę w terminie i zdać egzaminy zawodowe* - wyjaśnia Jakub Harenza.

LOKAL JEST, STUDNIÓWKI NIE MA

Uczniowie nie kryją rozczarowania. - *W tej chwili mamy dopięte praktycznie wszystko na ostatni guzik. Mamy kamerzystę, fotografa, zespół i kupione garnitury. Zostało tylko wybrać kolorystykę sali, czy wybór menu* - mówi Szymon Sowa. - *Każdy z nas chciałby, by bal się odbył. Z tego co mówią nasi rodzice, to jedyny i najwspanialszy czas w życiu. Jednak chcemy to rozsądnie zorganizować, zaprosić nauczycieli i rodziców* - dodaje. Okazuje się, że w najbliższym czasie będzie to niemożliwe. - *Mamy zaplanowany termin awaryjny, tuż po Wielkim Poście, w kwietniu* - opowiada Szymon. Uczniowie mieli już kilka prób poloneza. - *Spotykaliśmy się od jakiegoś czasu w każdy czwartek. Tańczyliśmy z partnerkami w dwóch grupach* - wyjaśnia Jakub Sienkiewicz. - *W jednej byli informatycy, a w drugiej mechanicy i rolnicy. Pozostała nam już tylko próba generalna w lokalu. Mamy nadzieję, że przyjdzie taki czas, że w końcu zatańczymy. Nie tracimy nadziei* - dodaje.

„PANDEMIA POKRZYŻOWAŁA PLANY”

W ZSZ nr 2 w Dęblinie są dwie klasy maturalne. - *Początkowo planowaliśmy zorganizować studniówkę, jednak dynamiczna sytuacja związana z pandemią koronawirusa pokrzyżowała nasze plany i staliśmy się od niej zależni* - wyjaśnia Agnieszka Wojtaś, wychowawca klasy maturalnej. - *Po spotkaniach z uczniami, rodzicami, wychowawcami i dyrekcją uznaliśmy, że ze względu na bezpieczeństwo naszej społeczności szkolnej odwołamy uroczystość. Być może uda się ją zorganizować w innym terminie* - podkreśla.
Tego samego zdania jest dyrektor Mariola Sulima. - *Zawsze myślę o uczniach, tak jak o swoich dzieciach. Najważniejsze jest ich bezpieczeństwo i mimo, że jest nam przykro, że studniówka się nie odbędzie, to trzeba mieć na uwadze ważniejsze względy* - tłumaczy.

DECYZJA NA OSTATNIĄ CHWILĘ

Decyzja o organizacji balu maturalnego jest zawieszona w czasie w ryckim LO. Termin jest wstępnie zaplanowany na 12 lutego. - *Jesteśmy uzależnieni od rozwoju sytuacji epidemiologicznej. Jeśli liczba zachorowań będzie się zwiększać, będziemy zmuszeni odwołać bal* - informuje Mariusz Grzelak, dyrektor LO w Rykach. - *Ostateczną decyzję podejmiemy na tydzień przed studniówką. Jej organizacja wiąże się z ryzykiem zachorowań i wyłączeniem klas z stacjonarnego trybu nauczania* - dodaje. Dyrektor przyznaje, że w grę wchodzi też przełożenie imprezy na wiosnę. - *Jeśli nie uda się w lutym, spróbujemy w maju. Wtedy, mamy nadzieję, że liczba zachorowań spadnie. Zobaczymy, jak rozwinie się sytuacja, która nie jest dla nas łatwa* - podkreśla.

MAŁE ZAINTERESOWANIE

W Zespole Szkół Zawodowych nr 1 w Dęblinie bal również się nie odbędzie. Powód? Małe zainteresowanie studniówką. - *W naszej szkole 3/4 klasy nie jest zainteresowana studniówką. Uważam, że to dobra decyzja ze względu na przypadający właśnie na przełom stycznia i lutego szczyt zachorowań* - mówi Jolanta Kiebzak, dyrektor szkoły. Młodzież jest wyjątkowo dobrze zaszczepiona. Akcje szczepień w placówce były organizowane czterokrotnie.

SZEREG OBOSTRZEŃ

W poprzednim roku szkolnym większość studniówek nie odbyła się. Dziś nasz kraj jest w innej sytuacji, ponieważ wiele osób zaszczepiło się przeciwko wirusowi. Mimo to w zamkniętych pomieszczeniach nadal obowiązuje noszenie maseczek oraz limity. Ministerstwo Zdrowia podało wytyczne. Podczas studniówek 2022 zaleca się, aby w zabawie brały udział tylko osoby zdrowe, bez objawów infekcji lub choroby zakaźnej, przy stolikach zasiadali uczniowie z jednej klasy. Kolejnym zaleceniem jest to, by pomieszczenia były często wietrzone i czyszczone (klamki, poręcze, uchwyty, toalety i podłogi). Personel obsługujący studniówkę powinien zakrywać usta i nos za pomocą maseczek, a uczestnicy balu powinni myć i dezynfekować ręce. Oprócz tego istnieje możliwość, że organizator balu studniówkowego może zdecydować o organizacji imprezy tylko dla uczniów placówki (bez osób towarzyszących). Uczestnik studniówki, który nie przekazał organizatorowi zaświadczenia o zaszczepieniu lub wyzdrowieniu, jest traktowany jako osoba niezaszczepiona, na które nałożono limity.

Marlena Kuna, Magdalena Grzelak

Terminy studniówek

- ZSZ nr 1 w Rykach „Mechanik” - nie ma
- ZSZ nr 2 w Rykach „Budowlanka” - 11 lutego
- ZSZ nr 1 Dęblin - nie ma
- ZSZ nr 2 Dęblin - nie ma
- LO w Rykach - termin w zawieszeniu (12 lutego)
- LO w Dęblinie - 29 stycznia
- ZS w Sobieszynie - 29 stycznia
- OLL w Dęblinie - 12 lutego

SPRZĄTANIE POWALONYCH DRZEW PRZECIĄGA SIĘ

Lasy w gminie Kłoczew wciąż są zatarasowane połamanymi drzewami. Ich usuwanie nie idzie sprawnie, tymczasem każdy miesiąc zwłoki obniża wartość surowca, który na chwilę obecną jest jeszcze w cenie

Powalone przez wichurę drzewa w dalszym ciągu zalegają w lesie. Prace z ich uprzątaniem idą wolno. Zdaniem sołtysa Sokoli dzieje się tak z prostego powodu. - Działki są tutaj bardzo wąskie. Gdy drzewo leży, trudno jest ustalić do kogo należy - tłumaczy Mirosław Madej

W połowie sierpnia ubiegłego roku potężna nawałnica nawiedziła Gózd, Sokolę, Gęsią Wólkę, Wygrankę i Wolę Zadybską. Żywioł uczynił duże straty w uprawach i budynkach gospodarczych. Nie oszczędził też domów mieszkalnych. W sposób dotąd niespotykany zniszczył też okoliczne lasy, zdaniem leśniczych, jedne z piękniejszych w powiecie ryckim. Najgorzej było w Sokoli, gdzie ponad stuletnie drzewa były połamane jak zapałki.

Sytuację opisywaliśmy w naszej gazecie. Jak się okazuje, po pięciu miesiącach porządek w lasach nie uległ znaczącej poprawie. Mimo mozolnej pracy właścicieli drzew, co widać po rozjeżdżonych drogach dojazdowych, wciąż na ziemi leży mnóstwo konarów.

DRZEWA TARASUJĄ LEŚNE DROGI

Porządkowanie lasu nie raz obserwował Mirosław Madej, sołtys Sokoli. Gospodarz ma świadomość, że sprzątanie drewna idzie powoli, ale domyśla się przyczyn takiego stanu rzeczy. - *Działki są tutaj bardzo wąskie. Niektóre mają po 4, 5 metrów szerokości. Gdy drzewo leży, trudno powiedzieć do kogo należy. Musieli przychodzić sąsiedzi, by ustalić, które jest czyje. Ale i tak były przypadki, że ktoś zabrał nie swoje. Dlatego to wszystko trwa długo* - tłumaczy Madej.

Słowa sołtysa Sokoli potwierdza leśniczy Tomasz Mazur. Jednak główny powód opieszałości w sprzątaniu lasu dostrzega w czymś innym. - *Właściciele chcieliby zabierać drewno, ale nie mogą do niego dotrzeć, bo działki są długie i przecinają drogi leśne. Jeśli ktoś nie uprzątnie drzew leżących z brzegu, nie można dojechać w głąb lasu, a przecinać drewna tarasującego przejazd nie można, bo jego właściciel może oskarżyć taką osobę o zniszczenie* - zauważa leśniczy.

OD KILKUSET ZŁOTYCH DO TYSIĄCA

Leśniczy zaleca więc, by drzewa sukcesywnie z lasu wywozić, i to jak najszybciej. Według niego powinny do tego zachęcić ceny, jakie można uzyskać za sprzedaż surowca. Złamane drzewo niekoniecznie trzeba przeznaczać na opał. Byłoby nawet go szkoda. W Sokoli można bowiem znaleźć takie okazy jak: świerki, jodły i sosny, ale są też dęby oraz osiki. Zamiast kawałkować je, warto zastanowić się nad ich sprzedażą.

Leśniczy uważa, że obecny moment jest najlepszy. - *Dobrym pomysłem jest odsprzedaż do tartaku. Ale w prasie, czy internecie można znaleźć też mnóstwo ogłoszeń osób i firm, które oferują wykup. Problemu z tym na pewno nie będzie, bo na rynku drewna brakuje. Jest ono obecnie cennym i poszukiwanym materiałem budowlanym, a lasy państwowe wyczerpały już pulę przeznaczoną na sprzedaż* - oznajmia Mazur. Zachęcić powinna również cena. - *Metr sześcienny drewna iglastego kosztuje od kilkuset złotych do nawet tysiąca. A za dęby płaci się dwa razy więcej* - zaznacza Tomasz Mazur.

TYCH DRZEW NIKT NIE PODNIESIE

Co ważne, każdy miesiąc zwłoki w zagospodarowaniu drewna będzie odbijał się niekorzystnie na jego wartości. - *W przypadku drzew iglastych dojdzie do sinienia. Tak się dzieje z każdym leżącym drewnem. W przypadku tego w Sokoli, już w większości do sinienia doszło, co obniża jego wartość* - tłumaczy leśniczy. Drugą, nie mniej istotną sprawą, jest narażenie pozostawionego w lesie, powalonego drzewa na atak szkodników. - *Najgroźniejszy jest kornik, ale też i inne owady. One zawsze atakują najsłabsze drzewo, a z niego przenoszą się na kolejne, więc zagrożone mogą być też drzewa zdrowe. A gdy drewno zostanie zaatakowane szkodnikami, będzie nadawało się tylko na opał* - zauważa Mazur.

Leśnik dziwi się osobom, które do tej pory nie zrobiły z drzewami porządku, a mogły to uczynić. - *Nie rozumiem, dlaczego w ten sposób robią. Tych powalonych drzew już nikt nie podniesie. Chyba, że ktoś chce zrobić z lasu prywatny rezerwat* - zastanawia się leśnik.

Tomasz Kępka

Spotkanie autorskie i koncert już w piątek

Choć od wydania pierwszego tomiku poezji pt. „Wyszedłem z siebie" minął dopiero rok, Adam Faluszczak już promuje drugą książkę swojego autorstwa

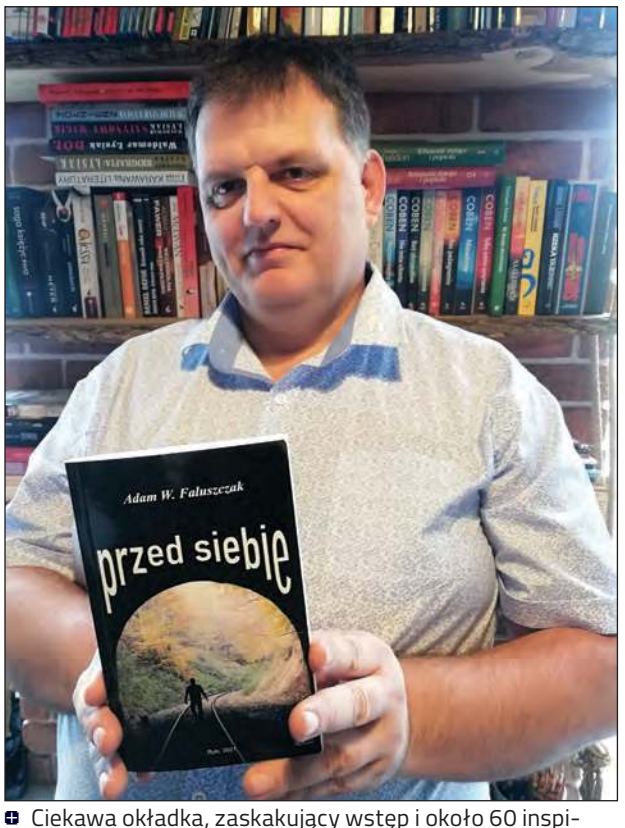

Ciekawa okładka, zaskakujący wstęp i około 60 inspirujących wierszy w środku. Tak w skrócie można opisać drugi tomik wierszy produktywnego, ryckiego poety Adama Faluszczaka

Ciekawa okładka, zaskakujący wstęp i około 60 inspirujących wierszy w środku. Tak w skrócie można opisać drugi tomik wierszy produktywnego, ryckiego poety.

60 UTWORÓW W CIĄGU ROKU

Adam Faluszczak, na co dzień dziennikarz sportowy „Twojego Głosu", poszedł za ciosem i w ciągu kilkunastu miesięcy wydał drugi tomik wierszy. Książka zatytułowana „Przed siebie" ujrzała światło dzienne w grudniu 2021 roku i jest kontynuacją pierwszej „Wyszedłem z siebie". - *Myślę, że był to udany rok pod względem ilości napisanych wierszy. Mniej więcej przez rok powstało około 60 utworów i wszystkie weszły do tego tomiku* - mówi Adam, podkreślając, że miał różne okresy w pisaniu. - *Czasami w ciągu tygodnia powstawało 10 wierszy, a czasem długo nic się nie działo* - przyznaje.

SPOTKANIA Z PUBLICZNOŚCIĄ

W ostatnim okresie odbyło się kilka spotkań autorskich. - *Jestem zadowolony, że miałem możliwość spotkać się z czytelnikami, zarówno w Rykach, jak i w Uhercach, rodzinnej miejscowości. Po tym, jak zostałem niejako zmuszony, by wyjść z tej „zaklętej szuflady", jestem ciekaw opinii ludzi, którzy mieli okazję czytać moje utwory* - mówi autor tomiku.

PODRÓŻ SENTYMENTALNA

Drugi tomki, podobnie jak pierwszy, jest zróżnicowany pod względem tematyki. - *Piszę o tym, co mi w duszy gra, w zależności od nastroju* - autor. W najnowszym dziele poety znajdziemy rozdział poświęcony Bieszczadom pod wiele mówiącym tytułem „Tęsknieję". To tu Adam spędził dzieciństwo i lata młodości. Z sentymentem wspomina ukochane miejsca. - *Bieszczady to temat, o którym od zawsze myślałem. Okazja, by opisać to, co pamiętam z dawnych lat* - opowiada podkreślając, że o tym, co jest najbliższe sercu, najtrudniej się pisze.

PRZYPADKOWE ZDJĘCIE

Warto zwrócić uwagę na okładkę tomiku „Przed siebie". - *Chciałem, żeby okładka była związana z Bieszczadami. Udałem się więc w swoje rodzinne strony, by wraz z kolegą Markiem Sawińskim zrobić idealne zdjęcie* - mówi Adam. Panowie chodzili po lasach, górach w okolicy Uherzec. - *Zrobiliśmy kilka pozowanych ujęć, ale ostatecznie wybraliśmy fotografię, która powstała zupełnie przypadkiem, w tunelu* - opowiada.

POEZJA I KONCERT

Wieczór pełen poezji, który uświetni muzyka Michała Pastuszaka z zespołem Bard Band, odbędzie się 28 stycznia (piątek) w Kwadracie Artystycznym przy ul. Szkolnej 1 w Rykach.

Książkę można kupić w kawiarni przy ul. Szkolnej 1 (Kwadrat Artystyczny). Tom został wydany przez Stowarzyszenie Kwadrat Artystyczny na rzecz Kultury, Sztuki i Edukacji.

Marlena Kuna

eprasa.pl 8e5bfbabac

Stronę redaguje Tomasz Kępka
Tel. 511 192 743, e-mail: tomaszkepka@twojglos.pl,

Teksty pieśni chowano w świętych obrazach

Mieszkańcy wspierali walczących jak tylko mogli, m.in. zanosząc im jedzenie i pozyskując broń. A sami pokrzepiali się patriotycznym śpiewem. Powstanie Styczniowe angażowało bez reszty całe lokalne społeczności

Do dziś pamiątką po powstaniu styczniowym na Ziemi Stężyckiej jest rzeźba Matki Boskiej z 1863 r. usytuowana przy kościele filialnym Przemienienia Pańskiego (fot. - Album „Przyroda, historia, kultura Ziemi Ryckiej")

Wiek XIX zapisał się w historii Polski ruchami narodowowyzwoleńczymi. W nieco ponad 30 lat po spisku podchorążych z 1830 r. wybuchł kolejny bunt przeciwko znienawidzonej, carskiej władzy. Oficjalną przyczyną była tzw. „branka", czyli pobór do wojska rosyjskiego według imiennie wskazanych list poborowych. Inicjatorowi akcji, margrabiemu Aleksandrowi Wielopolskiemu, chodziło o pozbycie się podejrzanych politycznie osób, których wówczas nie brakowało. Do rozprawienia się z zaborcą parło bowiem zwłaszcza stronnictwo „Czerwonych" - radykalni działacze złożeni z patriotycznie nastawionej części społeczeństwa. Ich konspiracyjna sieć ogarnęła wówczas całe Królestwo Polskie, także Lubelszczyznę.

POPARCIE MIESZCZAN I CHŁOPÓW

Carskie władze dążyły do stępienia zapędów „Czerwonych". Dlatego często dochodziło do aresztowań działaczy niepodległościowych. W Lubelskiem jedna z większych takich akcji była przeprowadzana w grudniu 1862 r. Początek kolejnego roku zastał więc organizację przetrzebioną i w takim stanie włączyła się ona do Powstania.
Partyzantom brakowało wszystkiego, przede wszystkim przygotowania i planu wojskowego, podobnie jak broni, czy amunicji. Jednak nie patrząc na przeciwności, ruszyli do walki. W miarę możliwości o ich zaopatrzenie dbali cywilni uczestnicy insurekcji. Organizowali zbiórki pozyskując i przekazując powstańcom tak potrzebne uzbrojenie.
W początkowej fazie Powstania, walczących licznie poparła ludność miast i miasteczek, w tym inteligencja i młodzież rzemieślnicza. Na wiosnę za kosy chwycili chłopi. Takie nastawienie społeczeństwa sprawiało, że w pierwszych potyczkach partyzanci odnosili sukcesy w starciu z wrogiem. Dopiero reorganizacja i koncentracja wojsk carskich spowodowała załamanie fali zwycięstw. Lubelscy powstańcy zaczęli częściej ginąć od kul i w egzekucjach. A na szubienicy zawiśli pierwsi przywódcy z tego terenu: Kazimierz Bogdanowicz, Neczaj i Leon Frankowski.

NIE PRZEŻYŁ W CIASNEJ KRYJÓWCE

Na terenie dzisiejszego powiatu ryckiego nie było sprzyjających warunków do czynu zbrojnego. Nawet w Stężycy i Dęblinie (z nowo wybudowaną twierdzą) panował względny spokój. Ale w pamięci potomnych na długo przechowały się fragmentaryczne wspomnienia z lat walk w 1863 i 1864 r. Od potomków pamiętających tamtych bohaterów wspomnienia zebrał pasjonat historii i bibliofil, Stanisław Stężycki ze Stężycy.
Z jego notatek wynika, że oddział powstańczy w 1863 r. istniał i funkcjonował w Prażmowie. Tworzyli go mieszkańcy Stężycy. Niestety finał działalności powstańców nie należał do szczęśliwych. Został otoczony przez wojska carskie. Ponoć, widząc co się dzieje, część partyzantów ukryła się w piwnicy jednego z domów i w ten sposób udało im się przeżyć. Dwóch innych powstańców w wyniku akcji zbrojnej zostało zabitych, a kilku uciekło. Wśród tych ostatnich był dziadek Jana Komorowskiego ze Stężycy.
W samej Stężycy, zaszedł też inny, ciekawy przypadek. Kiedy carscy żandarmi szukali powstańców na miejscowej plebanii, tutejszy ksiądz Antoni Krasucki ukrył się przed Kozakami pod żłobem. Niestety z racji na wiek (miał 98 lat) nie przetrwał w kryjówce i udusił się. Zwłoki kapłana zostały pochowane na cmentarzu parafialnym w Stężycy.

ZWYCZAJEM BYŁY WSPÓLNE ŚPIEWY

Podobne zdarzenie miało ponoć miejsce na tzw. „Osinach", ale dziś nie wiadomo, czy jest to rzeczywiście prawda. Według przekazów jeden ze stężyczan uciekając przed żandarmami wpadł do dziupli w wierzbie. Wszyscy byli przekonani, że zginął od kul carskiego wojska. Dopiero, kiedy drzewo zostało ścięte, wszyscy się przekonali, że powstaniec udusił się i w nim pozostał.
Warto jeszcze przytoczyć kilka słów opowieści o codzienności roku 1863. Kilka wspomnień w tym temacie Stanisław Stężycki uzyskał od swojej babki, Janiny Oleksy. „Przez pewien czas stężycki oddział powstańczy przebywał w Olszynie, gdzie bagna utrudniały dostęp. Miejscowa ludność wywoziła im żywność i kładła pod kupki nawozu lub badyla znajdujące się na polu", zanotował w swoich zapiskach historyk. Zwyczajem miejscowej ludności były także wspólne śpiewy powstańczych pieśni. Ze wspomnień wynika, że ze strachu przez zaborcą, domownicy chowali kartki z tekstami tych pieśni w świętych obrazach wiszących na ścianach.

PAMIĄTKOWA RZEŹBA MARYI

Mimo poświęcenia i ambicji ze strony walczących, po 15 miesiącach walk Powstanie Styczniowe upadło. Nie pomogły próby wykrzesania nowego ducha przez, jak się okazało, ostatniego dyktatora powstania gen. Romualda Traugutta. Dowódca miał związki z Ziemią Stężycką i Dęblinem. Dziesięć lat przed zrywem pełnił służbę w 3. Batalionie Saperów dęblińskiej twierdzy. W Stężycy zaś przyszła na świat i została ochrzczona jedna z jego córek, Anna Innocenta.
Większych bitew i potyczek w rejonie Stężycy, Dęblina i Ryk nie było. Z nieco dalszej okolicy do historii przeszła bitwa pod Żyrzynem. 8 sierpnia 1863 r. oddział gen. Michała Heidenreicha „Kruka" napadł na carski konwój zabijając 150 Moskali i rabując 200 tys. rubli. W tej batalii czynny udział brał późniejszy pisarz Aleksander Głowacki, czyli Bolesław Prus, ale także mieszkaniec Stężycy Józef Marzysz.
W historii Powstania zapisali się również księża. W odpowiedzi na apel Komitetu Centralnego Narodowego (tajny organ kierowniczy „Czerwonych") w Kłoczewie doszło do zjazdu duchowieństwa. Na 86 uczestników zjazdu, 75 poparło KLN i Powstanie.
Wracając do Stężycy, długie miesiące działań powstańczych nie minęły wśród mieszkańców bez echa. Wyrazem stosunku miasta do insurekcji była wzniesiona w 1863 r. pamiątkowa rzeźba z piaskowca Matki Boskiej na cmentarzu, przed wejściem do kościoła księży franciszkanów.

Tomasz Kępka

Uczestnicy Powstania Styczniowego ze Stężycy

(dane zebrał Stanisław Stężycki):

Konstanty Kęczkowski - jedynak, wychowany pieczołowicie przez matkę, w czasie Powstania należał do żandarmerii powstańczej, złapany i wywieziony na Syberię, skąd nie powrócił;

Józef Marzysz - pochodził z Bobrownik, pradziad Remigiusza Czapskiego, brał udział w bitwie pod Żyrzynem;

Teofil Mikusek - przebywał 8 lat na zesłaniu, pradziad St. Mikuska, Alfonsa Mikuska i innych. Wnuk jego, Władysław Mikusek był dyrektorem Liceum Ogólnokształcącego w Dęblinie w latach 70-tych i 80-tych XX w.;

Jan Gugała - kowal, pradziadek Janiny Oleksowej, aresztowany i skazany na Sybir, uciekł w drodze, po powrocie mieszkał w Stężycy, jako kowal chodził do dęblińskiej twierdzy po węgiel drzewny dla swej kuźni, poznał go tam przypadkiem żołnierz z eskorty na Syberię, ale kowal się wyparł i uniknął aresztowania;

Jan Fuksiewicz - 12 lat przebywał na Syberii, po powrocie mieszkał w Stężycy i tu zmarł, był dziadkiem Józefa Fuksiewicza;

Maciej Szponder - ojciec Julii Fuksiewiczowej i Zagożdżona;

Jan Jakubowski - mieszkał u Józefa Goździckiego, pozostało po nim kilka dokumentów, monet i skrzynia podróżna zesłańca.

Zyskaj 8esmsów

Stronę redaguje Zbigniew Jończyk
tel. 505 049 182, e-mail: jon.tg@op.pl

ŚWIĘTY SEBASTIAN WSPIERA PARAFIAN Z BRZEZIN

20 stycznia wierni wspominali św. Sebastiana. W tym dniu doroczny odpust przeżywa parafia w Brzezinach, której patronuje

Na zakończenie uroczystości odpustowych wierni modlili się do świętego Sebastiana o wsparcie

Uroczystość została przeniesiona na niedzielę. Przewodniczył jej ks. kanonik Stanisław Chodźko, proboszcz parafii Najświętszego Zbawiciela w Rykach. Wiernych i celebransa przywitał ks. Mariusz Szyszko, proboszcz brzezińskiej parafii. - *To szczególny czas dla naszej parafii* - przyznaje ks. Mariusz.

GOTOWY NA ŚMIERĆ ZA WIARĘ

Święty Sebastian zaliczany jest do tzw. czternastu wielkich orędowników. Jest patronem żołnierzy, strażaków, myśliwych, kamieniarzy i ogrodników. Jego sylwetkę przypomniał ks. Stanisław. - *Był żołnierzem rzymskim, a jednocześnie chrześcijaninem, co nie było zwyczajnością w tamtych czasach. Musiał odznaczać się odwagą, by przyjąć na chrześcijaństwo i przez to narazić się na śmierć. Ale tak Chrystusa kochał, że był na to gotowy i umacniał jeszcze innych w wierze* - podkreślił ks. Chodźko.

Sebastian urodził się w Narbonie, stolicy jednej z prowincji imperium rzymskiego. Gdy dorósł, zdecydował się na karierę wojskową. Do Rzymu przybył około 283 roku już jako chrześcijanin. Dzięki starannemu wychowaniu i stanowisku ojca, Sebastian został przywódcą gwardii cesarza Marka Aurelego Probusa. Za wyznawanie nauki Chrystusa został przywiązany do słupa (drzewa) i przeszyty strzałami. Sebastian nie zginął jednak. Kobieta, która postanowiła go pochować, zauważyła oznaki życia i doprowadziła go do zdrowia. Gdy Sebastian wyzdrowiał, poszedł bezpośrednio do cesarza Dioklecjana i zarzucił mu barbarzyństwo w stosunku do chrześcijan.

PRZEŚLADOWANIA, UDRĘKI, PRZECIWNOŚCI

- *Tyś jest Sebastian, którego kazałem rozstrzelać?* - zapytał. - *Jam jest od Boga, którego chwalę, od śmierci wskrzeszony, abyś znał moc Boga, którego niewinne święte sługi prześladujesz, zabijając ludzi cnotliwych. Poznaj przynajmniej z tego cudu, który widzisz, Bóstwo Chrystusowe, a brzydź się tymi swoimi bałwanami i szatańską służbą* - odrzekł męczennik.

Cesarz w przypływie gniewu kazał go bić pałkami, żeby mieć pewność, iż tym razem Sebastian na pewno zginie. Prawdopodobnie nastąpiło to w 288 roku. Ciało męczennika wrzucono do kanału ściekowego.

Wolą Boga było jednak zachować relikwie męczennika dla przyszłych pokoleń. Sebastian ukazał się we śnie pewnej chrześcijance, Lucynie i wskazał miejsce, gdzie jego ciało się znajdowało. Wydobyte spoczęło w katakumbach i stało się przedmiotem kultu wiernych.

- *Ta krew stała się posiewem nowych wyznawców, bo już niedługo, w roku 313, chrześcijaństwo uzyskało wolność* - zaznacza ks. Chodźko. Cesarz Konstantyn wydał edykt mediolański i pozwolił na swobodne wyznawanie wiary chrześcijańskiej. - *My nieraz też musimy znieść różne prześladowania, udręki, przeciwności, żeby tylko zachować naszą wewnętrzną wolność w wierze. I o tę wolność dzisiaj módlmy się, bo takiego ucisku Kościoła, jak w dzisiejszych czasach, nie było od tamtych prześladowań* - mówił ks. Stanisław podczas uroczystości odpustowych ku czci św. Sebastiana.

Zbigniew Jończyk

KALENDARZ LITURGICZNY

26 stycznia, środa
WSPOMNIENIE ŚWIĘTYCH BISKUPÓW TYMOTEUSZA I TYTUSA

27 stycznia, czwartek
WSPOMNIENIE ŚW. ANIELI MERICI, DZIEWICY

28 stycznia, piątek
WSPOMNIENIE ŚW. TOMASZA Z AKWINU, PREZBITERA I DOKTORA KOŚCIOŁA

31 stycznia, poniedziałek
WSPOMNIENIE ŚW. JANA BOSKO, PREZBITERA

2 lutego, środa
ŚWIĘTO OFIAROWANIA PAŃSKIEGO

Ostatnia szansa na wspólne kolędowanie

LEOPOLDÓW Ksiądz Andrzej Polak, proboszcz parafii Wniebowzięcia Najświętszej Maryi Panny zaprasza na wieczór kolęd i pastorałek. Odbędzie się on w najbliższą niedzielę, 30 stycznia, w kościele parafialnym. Początek o godzinie 17. Zgodnie z polską tradycją, kolędy można śpiewać do 2 lutego, a więc to jedna z ostatnich szans na wspólne kolędowanie w kościele. Na scenie wystąpią lokalne zespoły śpiewacze „Karczmiska", „Pelagia" i „Rososzanki", zespół „PiK" oraz miejscowy chór parafialny pod dyrekcją Dariusza Kowalskiego.

Biskup zachęca do wsparcia filmu o księdzu Brzósce

Trwają przygotowania do realizacji filmu o ostatnim dowódcy polowym powstania styczniowego. Ks. Stanisław Brzóska działał na Podlasiu, a szczególnie w Łukowie

W przyszłym roku przypada 160. rocznica wybuchu powstania styczniowego, największego i najdłużej trwającego zrywu narodowego w okresie zaborów. Jedną z ważnych jego postaci był ks. Stanisław Brzóska, kapłan diecezji siedleckiej, naczelny kapelan wojsk powstańczych w randze generała i dowódca ostatniego oddziału powstańczego na Podlasiu, pośmiertnie odznaczony Orderem Orła Białego. Schwytany przez Moskali, za swoje poświęcenie i niezłomność w walce o wolność Ojczyzny, został skazany na karę śmierci. 23 maja 1865 r. na rynku w Sokołowie Podlaskim, na oczach mieszkańców miasta, został powieszony wraz ze swoim adiutantem Franciszkiem Wilczyńskim.

Mimo upływu lat trwa żywa pamięć o ks. Brzósce. W ostatnich miesiącach powstała inicjatywa zrealizowania filmu fabularnego poświęconego kapelanowi. Dzieła tego podjął się Tadeusz Syka, reżyser i scenarzysta m.in. filmu „Wyszyński - zemsta czy przebaczenie". Do współpracy w tworzeniu filmu, z racji na fakt, że ks. Stanisław Brzóska był kapłanem diecezji i działał na Podlasiu, a szczególnie w Łukowie, została również zaproszona diecezja siedlecka. Biskup Kazimierz Gurda po uzyskaniu pozytywnej opinii rady kapłańskiej i księży dziekanów postanowił o włączeniu się diecezji siedleckiej w realizację filmu. Chodzi nie tylko o wymiar merytoryczny, ale też finansowy. - *Proszę was drodzy diecezjanie o solidarne wsparcie tego dzieła poprzez złożenie ofiar na tacę w niedzielę 30 stycznia* - apeluje w swoim liście ordynariusz diecezji siedleckiej.

Zbigniew Jończyk

Ksiądz Stanisław Brzóska urodził się 30 grudnia 1832 roku. Żył zaledwie 33 lata. Generał i naczelny kapelan województwa podlaskiego w czasie powstania styczniowego, organizator i dowódca oddziału powstańczego złożonego z chłopów. - Mimo, że ten zryw narodowo-wyzwoleńczy zakończył się klęską, to jednak w dziejach naszego narodu odegrał bardzo ważną rolę, bo pokazał ducha patriotyzmu oraz determinację społeczeństwa w dążeniu do niepodległości - podkreśla w swoim komunikacie bp Kazimierz Gurda

prasa.pl 8e5bfbabac

Stronę redaguje Magdalena Grzelak
tel. 724 512 220, e-mail: magda@twojglos.pl

Gmina Dęblin

Dworcowa i Kolejowa do remontu

DĘBLIN Miasto podjęło działania związane z zagospodarowaniem terenu w okolicy dworca PKP. Chodzi o ulicę Dworcową i Kolejową. - *Ich stan od wielu lat jest zły. Nawierzchnia wymaga pilnego remontu, tym bardziej, że tamta część miasta jest odwiedzana przez osoby z zewnątrz* - mówi burmistrz Beata Siedlecka. Miasto zwróciło się do ministra infrastruktury o przeznaczenie środków finansowych na remont ulic. Samorząd nie może wykonać remontu na własną rękę, bo grunty nie są własnością miasta. - *Od wielu lat próbujemy działać w tym temacie. W 2016 roku odbyło się spotkanie z pracownikami kolei, a w 2018 roku odbyły się konsultacje społeczne. Po rozmowach wysłaliśmy pismo do Ministerstwa Aktywów Państwowych, które odpowiedziało nam, że ówczesna rewitalizacja budynku dworca nie przewiduje modernizacji jego otoczenia* - informuje burmistrz Siedlecka. Do wygaśnięcia projektu związanego z budową i modernizacją linii e7, ulice pozostają w dzierżawie PKP SA PLK. W sprawie remontu ulic burmistrz umówiła się na spotkanie z wicepremierem Jackiem Sasinem.

BIBLIOTEKA ZOSTAJE. MIESZKAŃCY NIE ZGODZILI SIĘ NA LIKWIDACJĘ

Pomysł likwidacji filii biblioteki na osiedlu Rycice był podyktowany przede wszystkim oszczędnościami. Jednak ważniejsze niż pieniądze, okazały się głosy mieszkańców

Burmistrz Beata Siedlecka przychyliła się do argumentów mieszkańców i ostatecznie wycofała projekt uchwały o likwidacji biblioteki na Rycicach

Projekt uchwały w sprawie likwidacji biblioteki trafił pod obrady wspólnego posiedzenia komisji stałych rady miasta. - *Likwidacja uzasadniona jest względami racjonalnymi, ekonomicznymi i społecznymi. W filii zatrudniony jest jeden pracownik w pełnym wymiarze czasu pracy, a roczny koszt utrzymania to 52,9 tys. zł* (w 2021 roku - przyp. red.) - przekonywała burmistrz Beata Siedlecka.

SPADA LICZBA CZYTELNIKÓW

Biblioteka mieści się w niewielkim, prywatnym mieszkaniu, dlatego miasto nie inwestuje w jej remonty. Obiekt nie jest dostosowany dla osób ze szczególnymi potrzebami. - *W placówce zauważalny jest znaczny spadek czytelnictwa* - poinformowała pani burmistrz. Jeszcze w 2019 roku było 435 zapisanych czytelników. W minionym roku ilość spadła do 297 osób. Podobnie jest z liczbą wypożyczeń. W 2019 roku udostępniono 10.528 książek, a w 2021 roku o połowę mniej. Burmistrz próbowała przekonywać radnych, że zamknięcie biblioteki nie wpłynie negatywnie na sytuację czytelniczą na osiedlu. - *Mamy inne filie m.in. na os. Michaliinów i Wiślana, oddalone o 1,5 km oraz główną siedzibę MBP w centrum oddaloną o 2,9 km. Dzieci i młodzież mogą korzystać też z biblioteki w pobliżu w ZSO nr 3* - tłumaczyła Siedlecka.

NISZCZENIE TRADYCJI

Argumenty burmistrz nie przekonały większości radnych. Przeciwny likwidacji był radny Waldemar Chochowski. - *Uważam, że stać nas na utrzymanie biblioteki. To jedyna instytucja kultury na osiedlu. Świetlica jest otwarta tylko czasem, a biblioteka codziennie. Warto uczyć dzieci nawyków czytania książek* - mówił radny. Przypomniał, że tradycja związana z biblioteką na osiedlu Rycice sięga odległych czasów. - *Nie niszczmy tej tradycji* - zaapelował.

CZYTELNICY W DOBIE PANDEMII

Na „nie" był również radny Maciej Jakubik. - *Dla mnie blisko 300 czytelników, to dużo, a ponad 5 tysięcy wypożyczonych książek, to także sporo, jak na czas pandemii. Znam wielu mieszkańców osiedla, którzy korzystają z usług biblioteki i mają do tego miejsca sentyment* - podkreślał radny.

Podobnego zdania był radny Andrzej Kurowski. - *Przyjąłem tę informację ze smutkiem, bo od dziecięcych lat korzystam z księgozbioru tej biblioteki. Nie przyłożę do tego ręki* - zapowiedział.

Nad projektem uchwały głosowali tylko członkowie komisji oświaty, kultury i kultury fizycznej. Podczas obrad z pięciorga, obecnych było troje. Jeden głos był „za", jeden przeciwny i jeden wstrzymujący. Komisja nie wypracowała wspólnego stanowiska. 3 dni później komisja zorganizowała posiedzenie wyjazdowe. Radni spotkali się w filii biblioteki na Rycicach.

MIESZKAŃCY SIĘ PRZYZWYCZAILI

- *Rozmawiałam telefonicznie z mieszkańcami osiedla. Nie wyrażali zgody na likwidację biblioteki* - oznajmiła Bożena Lesisz, przewodnicząca zarządu osiedla Rycice. - *Ludzie przyzwyczaili się do tego miejsca, szczególnie starsi. Dla nich problematyczne byłoby przemieszczenie się do innej biblioteki* - dodała.

Burmistrz Beata Siedlecka przyznaje, że spotkanie wyjazdowe było potrzebne. - *Warto było porozmawiać. Okazało się, że biblioteka jest ważnym miejscem dla mieszkańców i nie wyobrażają sobie, aby ją zamknąć* - mówi włodarz, która wycofała projekt uchwały o likwidacji biblioteki z porządku sesji rady miasta.

Magdalena Grzelak

Uczcili Dzień Babci i Dziadka

DĘBLIN W Zespole Szkolno - Przedszkolnym nr 3 dzieci we wszystkich oddziałach uroczyście obchodziły Dzień Babci i Dziadka. - Niestety i w tym roku nie mogliśmy gościć dziadków w naszej placówce. Wnuczęta uczciły to ważne święto składając dziadkom życzenia, recytując wiersze, śpiewając piosenki, których uczyły się w przedszkolu - mówi wychowawczyni jednej z grup Ewa Dąbrowska-Zdunek. Przygotowały również laurki i upominki. Dzieci pamiętały, by podziękować za opiekę, cierpliwość i czas, jaki poświęcają im ukochane babcie i dziadkowie.

Rozdali 60 prezentów

DĘBLIN W świetlicy środowiskowej na os. Mierzwiączka najmłodsi mieszkańcy osiedla otrzymali prezenty. Organizatorem akcji był zarząd osiedla. - W paczkach znalazły się słodkości. Ich kupowanie było dla nas czystą radością, bo wiemy, że każdy lubi dostawać prezenty - mówi Dariusz Wojdat, przewodniczący zarządu osiedla. Każda paczka miała wartość 62 zł. Większość środków pochodziła z dotacji z urzędu miasta, a resztę dołożyli sponsorzy. Dzieci i ich rodzice nie kryli zadowolenia z otrzymanych datków. - Cieszymy się, że tego typu akcja została zorganizowana. Już dawno nic się nie działo z powodu pandemii - mówi Małgorzata Stachurska. Na zdjęciu z mężem i 4-letnim synem Mateuszem.

eprasa.pl 8e5bbabac

Stronę redaguje Tomasz Kępka
tel. 511 192 743, e-mail: tomaszkepka86@wp.pl

Gmina Kłoczew

DO SZKÓŁ TRAFIĄ DRUKARKI 3D

Nowy sprzęt przyda się na zajęciach z informatyki, ale też i na matematyce. Wszystkie cztery placówki edukacyjne gminy Kłoczew wezmą udział w rządowym projekcie

Zdaniem dyrektora Szkoły Podstawowej w Kłoczewie, udział w projekcie będzie korzystny dla uczniów. - Zakupiony sprzęt na pewno przyda się nie tylko na lekcjach informatyki, ale też na matematyce - uważa Antoni Całka

Światło dzienne ujrzała lista szkół, które otrzymają wsparcie w ramach „Laboratoriów Przyszłości". Jest to inicjatywa edukacyjna realizowana przez Ministerstwo Edukacji i Nauki we współpracy z Centrum GovTech w Kancelarii Prezesa Rady Ministrów. Gminie Kłoczew przypadło łącznie 254,1 tys. zł. Wysokość wsparcia jest różna w zależności od tego, ile uczniów uczęszcza do danej szkoły.

DRUKARKI, MEBLE, STOLIKI

Najwięcej pieniędzy pojawi się na koncie Szkoły Podstawowej w Kłoczewie. Dostanie ona 104,1 tys. zł. Po 60 tys. zł przypadło podstawówkom w Czernicu i Goździe. Natomiast szkoła w Woli Zadybskiej otrzyma 30 tys. zł.

Środki zostaną wykorzystane na zakup wyposażenia technicznego niezbędnego do rozwoju umiejętności praktycznych wśród dzieci i młodzieży. W skład zamówionych artykułów muszą wejść: drukarki 3D z akcesoriami, mikrokontrolery z sensorami, wzmacniacze, płytki prototypowe, sprzęt do nagrań i stacje lutownicze.

- *Chcemy nabyć sprzęt do programowania, w tym drukarkę 3D z komputerem obsługującym taką drukarkę i zestaw specjalnych klocków. Do tego zamówimy jeszcze meble, które ułatwią dzieciom korzystanie z nowych sprzętów i pomogą w układaniu klocków. Pomocne będą też regulowane stoliki ułatwiające uczniom pracę* - wylicza Antoni Całka, dyrektor szkoły w Kłoczewie.

ZAKUP WAŻNY DLA DZIECI

Dyrektor kłoczewskiej podstawówki nie ma wątpliwości, że zakupione urządzenia wpłyną z korzyścią na jakość kształcenia dzieci i młodzieży. - *Na pewno się przydadzą i nie tylko na lekcjach informatyki, ale też matematyki. Bardzo wiele dzieci nie wie, jak działa drukarka 3D, może sobie to tylko wyobrazić. Myślę, że sam jej zakup będzie ważny dla dzieci. Będą mogły coś na niej wydrukować. Może jeszcze nie zrobią projektu, bo nie posiadają takich umiejętności, ale jest tyle gotowych projektów, że na pewno z któregoś skorzystają* - zaznacza Całka.

Podobnie uważa kierownik Centrum Usług Wspólnych w Kłoczewie. - *To bardzo ważne wsparcie. Zakupione urządzenia trafią do pracowni technicznej, informatycznej, pracowni robotyki i sali robótek ręcznych. Uczniowie będą mogli z nich korzystać zarówno podczas zajęć obowiązkowych, jak i pozalekcyjnych. A poznane umiejętności wpłyną na wzrost ich kompetencji i przygotują młodzież do wkroczenia na rynek pracy w zawodach pożądanych na tym rynku* - tłumaczy Alicja Pietrzak.

Tomasz Kępka

Można składać wnioski

GMINA Rolnicy z terenu gminy, do końca lutego mogą składać wnioski o zwrot podatku akcyzowego zawartego w cenie oleju napędowego. Chodzi o paliwo wykorzystywane wyłącznie do produkcji rolnej. Wniosek należy złożyć w referacie podatkowym urzędu wraz z fakturami lub ich kopiami stanowiącymi dowód zakupu oleju napędowego. Producenci, którzy prowadzą chów lub hodowlę bydła są dodatkowo zobowiązani do dołączenia dokumentu z Agencji Restrukturyzacji i Modernizacji Rolnictwa o liczbie dużych jednostek przeliczeniowych bydła.

Faktury muszą być wystawione w okresie od 1 sierpnia 2021 r. do 31 stycznia 2022 r. W bieżącym roku, tak jak w poprzednich latach, zwrot podatku będzie dokonywany w ramach przyjętego limitu. Na 1 ha użytków rolnych będzie to 110 litrów, zaś na 1 DJP bydła - 40 litrów. Natomiast stawka zwrotu wynosi 1 zł za litr oleju napędowego.

tk

Miło było znów kolędować

CZERNIC Ludowe kolędy i pastorałki w wykonaniu rodzimych artystów wybrzmiały na XII Ogólnopolskim Przeglądzie Zespołów i Grup Kolędniczych w Lublinie. Wśród wykonawców był m.in. zespół „Czerniczanki". Grupa, tym razem wyłącznie w damskim składzie, wykonała dwie dawne kolędy: „W szczodry wieczór" i „Matuchnicko Bozo". Ocena występu nastąpi dopiero pod koniec tygodnia. - Było około 40 zespołów i wszyscy prezentowali wysoki poziom, więc trudno powiedzieć, czy zajmiemy czołowe miejsce. Ale my nie jechałyśmy po nagrodę. Dla nas ważne jest spotkanie na żywo z zespołami i to się udało. Atmosfera jest tam zawsze tak miła, że zawsze chętnie się do Lublina jedzie - przyznaje Halina Babik.

„To odznaka dla całego zespołu"

KAWĘCZYN Liderka stowarzyszenia i zespołu „Kawęczyn" otrzymała odznakę honorową przyznawaną przez ministra kultury i dziedzictwa narodowego „Za zasługi dla kultury polskiej". Tak duże wyróżnienie i nobilitacja zaskoczyła znaną w okolicy pasjonatkę folkloru. - Nie traktuję tej nagrody jako swój osobisty sukces. Ona jest dla całego zespołu. Ja tylko nim kieruję, a występujemy zawsze razem - mówi Justyna Łubianka. W uzyskaniu odznaczenia brane były pod uwagę osiągnięcia osób nagradzanych. Pani Justyna z zespołem m.in. trzykrotnie zajęła pierwsze miejsce na Przeglądzie Zespołów i Grup Kolędniczych w Lublinie.

eprasa.pl 8e5bfbabac

Stronę redaguje Magdalena Grzelak
tel. 724 512 220, e-mail: magda@twojglos.pl

Gmina Nowodwór

TAJEMNICE STAREJ, BABCINEJ SKRZYNI...

Poznawanie korzeni własnej rodziny i jej legend jest bardzo ciekawe. Przekonał się o tym, związany z gminą Nowodwór historyk, który odkrył nieznane losy swoich przodków

Czas pandemii, a zwłaszcza jej pierwszej fali, sprzyjał spędzaniu dłuższych chwil w domu. W przypadku Roberta Markiewicza, siedzenie w „czterech ścianach" zaowocowało całkiem realnymi skutkami. Pan Robert jest z wykształcenia historykiem i w stopniu podpułkownika pracuje w Wojskowym Biurze Historycznym w Warszawie. Do jego zainteresowań należy przede wszystkim historia, ze szczególnym uwzględnieniem historii regionu, genealogii, heraldyki i geografii historycznej. I właśnie zakresu historii dotyczyło dokonane przez niego odkrycie.

Skarbnicą wiedzy o przodkach Roberta Markiewicza okazał się stary, babciny kufer. Przez lata był przechowywany na strychu rodzinnego domu

PUŁK JEWO WIELICZIESTWA

Pierwsze zetknięcie z przeszłością pan Robert przeżył w okresie dzieciństwa. - *Pewnego razu wybrałem się na zwiedzanie strychu rodzinnego domu. Wśród znajdujących się tam wielu rzeczy natknąłem się na stary, zakurzony samowar. Wtedy nie miałem pojęcia co to jest. Ani moi rodzice, ani babcia nie byli mi w stanie wyjaśnić, skąd wziął się ten samowar* - mówi pan Robert. Wydawało się, że tajemnica nie zostanie rozwikłana. A jednak...

Od tamtego wydarzenia minęło około 20 lat. Nagle za sprawą znalezionej na strychu starej, babcinej skrzyni wyjaśniło się, że urządzenie zostało sprowadzone najpewniej z Rosji. - *W skrzyni natknąłem się na dokumenty, z których wynikało, że mój pradziadek Karol Walaszek był żołnierzem lejbgrenadierskiego jekaterynosławskiego pułku Jewo Wieliczieswta cara Aleksandra II, który stacjonował w Moskwie w latach 1891-94. W rozszyfrowaniu dokumentów pomogli mi moi wykładowcy z uczelni* - przyznaje ppłk Markiewicz. W ten sposób światło dzienne ujrzało kilka dokumentów. Pierwszy to książeczka wojskowa z podstawowymi informacjami o jednostce. Obok książeczki leżał tzw. posłużnyj list, czyli dokument wydawany po zakończeniu służby wojskowej. Trzecią zaś pamiątką po pradziadku było zdjęcie odznaki lejtgrenadierskiego pułku.

Z PIERWSZEJ LINII

Cała historia zaczęła się od rosyjskiego samowaru. Dawne urządzenie zainteresowało pana Roberta już w dzieciństwie, ale dopiero po 20 latach mógł się o jego pochodzeniu dowiedzieć nieco więcej

Na tym zawartość skrzyni się nie zakończyła. W ręku pasjonata pojawiły się kolejne przedmioty, ale co ciekawe, związane już nie z pradziadkiem, a dziadkiem pana Roberta. Ważnym dowodem świadczącym o przeszłości była książeczka wojskowa z informacją na temat udziału Władysława Walaska w wojnie polsko-bolszewickiej. Wynika z niego, że żołnierz wchodził w skład 32. pułku piechoty, a po wojnie został skierowany do szkół: podchorążych w Warszawie i podoficerskiej w twierdzy Modlin. Podobnie jak w przypadku pradziadka, pan Robert natknął się też na powojenne zdjęcie Władysława. - *Zdjęcie pewnie pochodzi z okresu, gdy dziadek przebywał w warszawskiej cytadeli. Posiadał wtedy mundur zupełnie różny od tego z lat wojny* - zaznacza ppłk Markiewicz.

Po dokładnym przejrzeniu starej skrzyni, pan Robert zauważył, że zawiera jeszcze coś. - *Był to list brata mojej babci, Jana Piecka z Czernica, pisany z frontu ze Stanisławowa* - zdradza historyk. Żołnierz donosił rodzinie, że stacjonuje 18 mil za Lwowem, w Galicji Wschodniej, w niedalekiej odległości od Gór Karpackich. Ilustrowana karta z listem jest sporym unikatem i cennym składnikiem kolekcji naszego rozmówcy.

„SŁUŻYŁEM TAM, GDZIE DZIADEK"

Dokonane przez siebie odkrycia Robert Markiewicz opowiedział za pomocą krótkiego nagrania filmowego, które można obejrzeć na platformie YouTube. Film powstał dla Instytutu Pamięci Narodowej (IPNtv) i był debiutem reportażu dla historyka z gminy Nowodwór (obecnie mieszkańca Ryk).

Przy okazji odkrywania historii, zajęcie okazało się swoistą podróżą w czasie, niepozbawioną sentymentalnych przeżyć. - *Odkryłem, że podczas mojej służby wojskowej zdarzyło mi się służyć w tych samych miejscach, gdzie mój dziadek, np. w Warszawskiej Cytadeli, do której on trafił w 1921 r., a ja 83 lata później* - zauważa.

Wyjątkowym sentymentem napawa naszego rozmówcę wspomnienie Bitwy Warszawskiej. - *Dla mnie jest to wydarzenie szczególne. W tej bitwie brał udział mój dziadek Władysław w 32. ciechanowskim pułku piechoty, sformowanym w listopadzie 1918 r. w Ciechanowie. Ten sam 32. pułk, jako podpora 4 armii, brał udział w słynnym manewrze znad Wieprza. Mój dziadek miał nawet okazję spotkać Marszałka Piłsudskiego, który 13 sierpnia wizytował 4 armię* - podsumowuje historyk.

Po rozwikłaniu zagadek historii swojego pradziadka i dziadka oraz po nagraniu filmu, pan Robert nadal bada przeszłość. Tym razem skupił się na członkach dalszej rodziny.

Tomasz Kępka

„Babeczki" śpiewały kolędy

GMINA „Babeczki" z Zawitały wzięły udział w 12. Ogólnopolskim Przeglądzie Zespołów i Grup Kolędniczych w Lublinie. Wyniki przesłuchań będą znane za kilka dni, ale zakończenie przeglądu było okazją do uhonorowania ważnych postaci życia kulturalnego w regionie. W tej grupie jest Anna Pośpiech, kierownik artystyczny zespołu, która została wyróżniona odznaką honorową „Zasłużony dla Kultury Polskiej". Na zdjęciu: Henryka Miłosz, Grażyna Chadaj, Bożena Ochota i Teresa Gęszczyńska.

Wystąpili dla babć i dziadków

NOWODWÓR Pandemia nie przeszkodziła w uczczeniu ważnego święta. 21 stycznia w oddziale przedszkolnym w Nowodworze dzieci obchodziły Dzień Babci i Dziadka. Ze względu na zachowanie bezpieczeństwa seniorzy nie mogli odwiedzić swoich wnuczków w przedszkolu, ale mimo to dzień był bardzo uroczysty. Panie przygotowały nagranie, w którym maluchy odświętnie wystrojone zaśpiewały dla swoich babć i dziadków piosenki oraz złożyły życzenia. Miłą niespodziankę sprawiła Marzena Król z Gminnej Biblioteki Publicznej w Nowodworze przygotowując upominki, które dzieci wraz z laurkami wręczyły swoim dziadkom.

eprasa.pl 8e5bfbabac

10 NAJPOPULARNIEJSZYCH STACJI

TELE PANORAMA

Program telewizyjny 28.01 - 3.02.2022

SERIAL OBYCZAJOWY PON.-PT. TVN 18:25

Bunt

Nowy serial TVN to opowieść o tym, że czasami wszyscy musimy się zbuntować, bo, po prostu, nie mamy innego wyjścia... Kajetan, Lolita, Jajko, Zośka, Bolo - każde z nich przeżyło już swój nastoletni bunt, jednak w ich przypadku było to coś więcej niż burza hormonów. Dysfunkcyjne rodziny, konflikty z prawem, niewłaściwe towarzystwo to tylko niektóre z powodów ich pobytu w Młodzieżowym Ośrodku Wychowawczym. A tam apodyktyczna pani dyrektor - Agata Gawron - systematycznie wprowadza nowe obostrzenia i kary, które blokują młodzież, poniżają ją i jeszcze bardziej pogrążają w problemach, z którymi się zmagają. W końcu młodzi nie wytrzymują i wybucha bunt w obronie własnej godności... Strajk eskaluje - sytuacja staje się na tyle poważna, że zbuntowanym grozi interwencja policji i więzienie. Ostatnią deską ratunku jest były dyrektor ośrodka, legendarny Tomasz Wilk, który w wyniku dramatycznych wydarzeń z przeszłości skazał się na banicję. Dawny wychowawca kiedyś dostrzegł w nich potencjał, dotarł do nich i zaakceptował - teraz znów staje po ich stronie. W charyzmatycznego wychowawcę wciela się Jan Wieczorkowski, w pozostałych rolach m.in.: Monika Buchowiec, Magdalena Turczeniewicz, Natalia Jędruś, Maciej Kucharski, Ola Grabowska, Małgorzata Majerska, Maja Wolska.

FILM BIOGRAFICZNY SOBOTA TVP KULTURA 20:00

Bohemian Rhapsody

Porywająca historia zespołu Queen oraz opowieść o niezwykłym wokaliście Freddiem Mercurym, który pokonując stereotypy, zdobył serca niezliczonych fanów. Queen zaczynał od występów w podrzędnych brytyjskich klubach, a poprzez swoje ikoniczne utwory i porywające serce brzmienie wspiął się na szczyt sławy, do momentu aż skandalizujący styl życia wokalisty nie postawił istnienia zespołu pod znakiem zapytania. Udaje im się jednak ponownie połączyć na czas koncertu Live Aid, który wszedł na trwałe do historii muzyki rockowej. Film to także opowieść o samotności i ogromnej potrzebie miłości. Widz jest świadkiem wzlotów i upadków grupy, poznaje bliżej charyzmatycznego lidera Queen, który przyciąga tłumy, wprowadzając swoich fanów w prawdziwą euforię, ale przeżywa też chwile zwątpienia i zagubienia. W Mercury'ego wcielił się znakomity Rami Malek, amerykański aktor pochodzenia egipskiego, który za swą kreację został nagrodzony Oscarem. Otrzymał także Złoty Glob i BAFTA. Ponadto film nagrodzono Oscarami w kategoriach: dźwięk, montaż dźwięku, montaż.

FILM PRZYGODOWY WTOREK POLSAT 21:05

Piraci z Karaibów: Zemsta Salazara

Po kilku latach przerwy „Piraci z Karaibów" powrócili w piątej odsłonie. Nieco nieporadny Henry Turner (Brenton Thwaites) ma jeden życiowy cel - wyzwolenie ojca (Orlando Bloom) z klątwy. Chociaż poczciwy Will wielokrotnie powtarzał synowi, aby ten nie myślał o morskich wyprawach, to młody Turner zawziął się i od najmłodszych lat przygotowywał się do dnia, w którym oswobodzi ojca. Aby tego dokonać musi zdobyć mityczny Trójząb Posejdona, a do tego zaprowadzić go może jedynie... kapitan Jack Sparrow (Johnny Depp). Do tego na Trójząb ostrzą sobie zęby także kapitan Hector Barbossa (Geoffrey Rush) oraz chcący powrócić do świata żywych, pogromca piratów, kapitan Salazar (Javier Bardem). Ponadto na horyzoncie pojawia się piękna i młoda Carina Smyth (Kaya Scodelario), która z powodu swojej inteligencji przez wszystkich brana jest za czarownicę i jak nietrudno się domyślić, dziewczę wpada w oko Henry'emu..

SERIAL DOK. PIĄTEK, SOBOTA TVN 18:30

FOT. PAWEŁ RELIKOWSKI / POLSKA PRESS

Justyna Kowalczyk - bieg przez życie

W 3-odcinkowej serii widzowie poznają historię królowej polskich nart. O drodze Justyny Kowalczyk do sukcesu, pięciu medali olimpijskich, w tym dwóch złotych, ośmiu medali mistrzostw świata i czterech Kryształowych Kul opowie sama mistrzyni, a także jej najbliżsi, trenerzy i eksperci.

FILM SENSACYJNY WTOREK TV PULS 22:05

Cudzoziemiec

Quan Ngoc Minh (Jackie Chan) prowadzi niewielką restaurację w Londynie. Pewnego dnia jego córka ginie w zamachu terrorystycznym. Mężczyzna postanawia za wszelką cenę ukarać sprawców. Kontaktuje się z wiceministrem rządu Irlandii Północnej (Pierce Brosnan) i zmusza go do ujawnienia tożsamości terrorystów odpowiedzialnych za śmierć córki...

PIĄTEK 28 Stycznia

TVP 1 (DVB-T)

7.00 Transmisja mszy świętej z Jasnej Góry **7.30** Agape **8.00** Wiadomości **8.15** Kwadrans polityczny **8.35** Ranczo (20) **9.35** Komisarz Alex (170) **10.35** Ojciec Mateusz (277) **11.25** Kasta **12.00** Wiadomości **12.10** Agrobiznes **12.30** Agropogoda **12.35** Program rolny **12.50** Jedna planeta. Siedem kontynentów **14.00** Elif (1142)

15.00 Wiadomości
15.15 Alarm! – magazyn
15.35 Gra słów. Krzyżówka
16.05 Przysięga (571)
Przybycie Songul zakłóca rodzinne spotkanie. Kemal informuje wszystkich o samobójstwie Umita. Feride spędza ostatnią noc w rezydencji Tarhunów. Emir odwiedza grób Reyhan.
17.00 Teleexpress
17.15 Jaka to melodia? – teleturniej muzyczny
17.55 Klan (3930)
18.20 Kasta (199)
18.55 Jeden z dziesięciu
19.30 Wiadomości
20.10 Alarm! – magazyn
20.35 Ojciec Mateusz (294)
Natalia i Paweł Winkler spacerują po lesie. Kryją się za drzewami na widok dwóch mężczyzn, którzy coś przenoszą. Mężczyźni przykrywają dziwny pakunek gałęziami i odjeżdżają.
21.25 Kulisy serialu „Na sygnale"
21.35 Na sygnale (355) – serial obyczajowy Polska
22.15 Zniewolona (59, 60)
0.15 Chiński łącznik – film sensacyjny Chiny 2017 ♦♦

TVP 2 (DVB-T)

7.30 Pytanie na śniadanie – pobudka **7.55** Pytanie na śniadanie **10.40** Panorama **10.45** Pytanie na śniadanie **11.15** Zacznij od nowa **11.50** Barwy szczęścia (2560) – serial obyczajowy **12.30** Koło fortuny **13.15** Zainwestuj w marzenia **13.35** Stepowa miłość (2) – serial Rosja/Ukraina **14.05** Va banque – teleturniej **14.35** Na sygnale (97) – serial Polska

15.10 Doktor Jan z Deekelsen (3) – serial Niemcy
16.00 Koło fortuny – program rozrywkowy
16.35 Familiada – teleturniej
17.15 Miłość i przeznaczenie (38)
Nermin zaprasza rodzinę Mehdiego do hotelu. Rozpoczynają się przygotowania do wyjazdu. Sultan i Nuh dołączają do wycieczki. Emine ucieka z domu i jedzie do Faruka.
18.00 Panorama
18.20 Va banque – teleturniej
18.45 Stepowa miłość (3) – serial Rosja/Ukraina
19.20 Barwy szczęścia (2560) – serial Polska
19.55 Zainwestuj w marzenia – program edukacyjny
20.10 Barwy szczęścia (2561) – serial Polska
20.40 Karnawał z TVP – koncert
22.00 Kabaret. Super Show Dwójki – program rozrywkowy
23.10 Eskorta ♦♦♦ – western USA/Francja 2014
Reż. Tommy Lee Jones, wyk. Tommy Lee Jones, Hilary Swank, Meryl Streep
1.20 Szybki jak śmierć – film ♦♦♦ USA/Puerto Rico 2018

Polsat (DVB-T)

6.00 Nowy dzień z Polsat News **8.40** Malanowski i Partnerzy **9.40** Sekrety rodziny **10.40** Dlaczego ja? **11.40** Gliniarze – serial fabularno-dokumentalny **12.50** Wydarzenia **13.25** Interwencja – magazyn reporterów **13.40** Trudne sprawy (984) – serial fabularno-dokumentalny Polska **14.40** Dlaczego ja? (703) – serial fabularno-dokumentalny Polska

15.50 Wydarzenia
16.10 Pogoda
16.15 Interwencja – magazyn reporterów
16.30 Na ratunek 112 (526)
17.00 Gliniarze (336)
18.00 Pierwsza miłość (3354) – serial Polska
18.50 Wydarzenia
19.25 Gość „Wydarzeń"
20.00 Farma – real tv
21.00 Kraina lodu II – film anim. USA/Norwegia 2019
23.25 Han Solo: Gwiezdne wojny – historie ♦♦♦♦ – film sf USA 2018
Reż. Ron Howard, wyk. Alden Ehrenreich, Joonas Suotamo, Woody Harrelson
Han Solo jest samotnikiem, który przemierza galaktykę swoim statkiem. Podczas tych podróży dociera do najmroczniejszych zakamarków wszechświata. Doświadczenia z wyprawy pozwolą mu wyrosnąć na jednego z największych bohaterów sagi Gwiezdnych wojen.
2.10 Resident Evil: Ostatni rozdział – horror USA/Niem./Fr./Kan./RPA/Australia/W. Bryt./Jap./Chiny 2016 ♦♦♦

TVN (DVB-T)

6.00 Ukryta prawda **7.00** Kuchenne rewolucje **8.00** Dzień Dobry TVN **11.35** Doradca smaku – magazyn kulinarny **11.45** Ukryta prawda – serial fabularno-dokumentalny Polska **12.50** Tajemnice miłości (36) – serial fabularno-dokumentalny Polska **13.55** Ukryta prawda (1136) **14.55** Kobieta na krańcu świata – cykl reportaży Polska 2021

15.35 Studio Pucharu Świata
16.00 (L) Skoki narciarskie: Puchar Świata w Willingen
17.55 Studio Pucharu Świata
18.30 Justyna Kowalczyk – bieg przez życie – serial dokumentalny Polska 2022
19.00 Fakty
19.35 Kroniki Pucharu Świata w skokach narciarskich
19.55 Uwaga! – magazyn
20.05 47 roninów ♦♦♦ – film sensacyjny USA/W. Bryt./Japonia/Węgry 2013
Reż. Carl Rinsch, wyk. Keanu Reeves, Hiroyuki Sanada, Rinko Kikuchi
Grupa samurajów występuje przeciw okrutnemu wysłannikowi szoguna. Wojownicy za wszelką cenę chcą pomścić śmierć swojego mistrza.
22.45 Siedem – thriller USA 1995 ♦♦♦♦
Reż. David Fincher, wyk. Brad Pitt, Morgan Freeman, Kevin Spacey
Stary i młody policjant ściągają psychopatę zabijającego ludzi wedle reguły siedmiu grzechów głównych.
1.15 MasterChef – reality show

TVN 7 (DVB-T)

6.55 Papiery na szczęście (77) **7.30** Ten moment **8.10** Ukryta prawda **11.15** Rozwód. Walka o wszystko **12.15** Szpital **13.15** SOS. Ekipy w akcji **14.15** Sąd rodzinny **15.15** Sędzia Anna Maria Wesołowska **16.15** Ukryta prawda **17.20** Szpital **18.25** Totalne remonty Szelągowskiej **19.30** Akcja aranżacja **20.00** Żony Miami **21.00** ♦♦♦ Sztuka zrywania – komedia romantyczna USA 2006, reż. Peyton Reed, wyk. Vince Vaughn **23.25** ♦♦♦ Wakacje Jasia Fasoli – komedia W. Bryt./Francja/Niemcy/USA 2007

TVP Kultura (DVB-T)

9.30 ♦♦♦♦ Buster bokserem – komedia USA 1926 **11.00** Blisko, coraz bliżej (15) **12.30** ♦♦♦♦♦ Wniebowzięci – komedia Polska 1973 **13.30** Podróż sentymentalna **14.30** ♦♦♦♦ Grający z talerza – film obyczajowy Polska/Francja 1995 **16.30** ♦♦♦♦ Przypadek dla początkującego kata – film obycz. Czechosł.1970 **18.30** Informacje kulturalne **19.00** Reżyserzy: Robert Wise **20.00** ♦♦♦♦ Cyrano de Bergerac – dramat Francja 1990 **22.25** Cena wszystkiego – film dokumentalny **0.15** III – film anim.

TVP Sport (DVB-T)

10.20 Skoki narciarskie: PŚ mężczyzn w Zakopanem **12.10** Z kart historii zimowych igrzysk olimpijskich **12.25** Ring TVP Sport **13.30 (L)** Sporty walki – ONE Championship: the Brave **16.05** Gala boksu zawodowego w Las Vegas – walka: R. Helenius – A. Kownacki **17.20 (L)** Futsal – ME: Grupa B: Kazachstan – Włochy **19.20** Futsal – ME: Grupa B: Słowenia – Finlandia **20.20 (L)** Futsal – ME: Grupa A: Holandia – Serbia **22.05 (L)** Piłka nożna – Eliminacje MŚ strefy CONMEBOL: Kolumbia – Peru **22.55** Sportowy wieczór

TV 4 (DVB-T)

6.00 Flintstonowie **7.00** Strażnik Teksasu (57) **8.05** Nasz nowy dom **9.05** Pierwsza miłość (3353) **9.55** Kochane pieniądze **10.55** Zoo po godzinach **13.00** Sędzia Judy **14.00** STOP Drogówka **16.00** Strażnik Teksasu (68) **17.00** Galileo **18.00** Policjantki i policjanci (830) – serial obyczajowy **19.00** Jaś Fasola (3, 4) – serial komediowy **20.05** Gwiazdy kabaretu **22.10** Sprawiedliwi – wydział kryminalny (526, 527) **0.30** ♦♦♦ Sygnał – thriller USA 2014 **2.25** Disco Polo Life

TV Trwam (DVB-T)

13.00 Mahajanga **13.30** Msza Święta **14.30** Zrozumieć antycywilizacje **15.00** Modlitwa w Godzinie Miłosierdzia **15.20** Mocni w wierze **16.10** Siódmy sakrament **16.30** Tak go pamiętam **17.00** Filmowe życiorysy **17.30** Geopolityka **18.15** Westerplatte młodych **19.00** Warto zauważyć... **19.30** Opowieści Theo **19.45** Modlitwa dzieci **20.00** Informacje **20.20** Różaniec **21.00** Apel Jasnogórski **21.40** Polski punkt widzenia **22.00** Ziemia obiecana (174) **23.00** Generał naszej wolności – Kpt. Janusz Bełza

TV Puls (DVB-T)

7.00 Nash Bridges (15) **8.00** Lombard. Życie pod zastaw (168-169, 457) **11.00** Zbuntowany anioł (252) **12.00** Zaklinaczka duchów (107, 1) **14.00** Lombard. Życie pod zastaw (170, 171) **16.00** Rodzinny interes (210, 211) **18.00** Lombard. Życie pod zastaw (459, 460) **20.00** ♦♦♦ Mroczna przeszłość – thriller USA 2021, reż. Christian Sesma, wyk. Mickey Rourke **21.35** ♦♦ Kickboxer: Odwet – film sensacyjny USA/Polska 2018 **0.00** ♦♦ Escape Room – thriller USA 2017 **1.50** Castle (27)

♦♦♦♦♦ koniecznie ♦♦♦♦ zdecydowanie tak ♦♦♦ możesz ♦♦ nie musisz ♦ zdecydowanie nie ● dla dorosłych (L) na żywo

DVB-T stacje dostępne w naziemnej telewizji cyfrowej

eprasa.pl 8e5bfbabac

SOBOTA 29 Stycznia

TVP 1

7.00 Transmisja mszy świętej **7.40** Rok w ogrodzie **8.20** Wojsko-polskie.pl **8.45** Pełnosprawni **9.15** Sprawa dla reportera **10.20** Tropikalne wyspy świata: Madagaskar – serial dok. W. Bryt. 2019 **11.20** Okrasa łamie przepisy **12.00** ♦♦ Kapitan Apacz – western W. Bryt./Hiszpania 1971 **13.40** Z pamięci **13.50** Pełny obraz **14.50** Tajemnice miasteczka (23, 24)

17.00 Teleexpress
17.30 Jaka to melodia? – teleturniej muzyczny
18.30 Blondynka (94) – serial obyczajowy Polska
19.30 Wiadomości
20.10 Alarm! – magazyn
20.35 Komisarz Alex (199) – serial kryminalny Polska
21.35 Noe: Wybrany przez Boga – film przyg. USA 2014 ♦♦♦
Reż. Darren Aronofsky, wyk. Russell Crowe, Jennifer Connelly, Ray Winstone
Bóg nakazuje Noemu zbudować ogromną arkę, która zapewni przetrwanie jemu, jego rodzinie i wybranym stworzeniom. Wszechmogący zamierza ukarać ludzkość, powodując gigantyczny kataklizm.
0.00 The Circle. Krąg – thriller Francja/Emiraty Arabskie/USA 2017 ♦♦♦
Reż. James Ponsoldt
2.00 Operacja Delta Force – film sensacyjny RPA/USA/Holandia 1997 ♦♦
Reż. Sam Firstenberg
3.40 Jaka to melodia?
4.30 Z pamięci

TVP 2

5.20 Barwy szczęścia (2557-2559) – serial obyczajowy**7.00** M jak miłość (1631) – serial obyczajowy, wyk. Teresa Lipowska **7.55** Pytanie na śniadanie – magazyn **11.50** Rodzinny ekspres – magazyn poradnikowy **12.30** Karnawał z TVP **14.00** Familiada – teleturniej Polska 2022 **14.35** Koło fortuny – program rozrywkowy Polska 2022

15.15 Szansa na sukces. Opole 2021: Sound'n'Grace
16.20 Na dobre i na złe (832) – serial obyczajowy Polska
17.15 Wojciech Cejrowski – boso przez świat: Peru. Sól
Sól jest pierwszym znanym ludzkości konserwantem. Dawniej nie używano jej dla poprawienia smaku jedzenia – byłoby to marnotrawstwo. Zupa była słona, ponieważ gotowano w niej suszone solone mięso.
17.45 Słowo na niedzielę
18.00 Panorama
18.30 Postaw na milion – teleturniej
19.20 Rodzinka.pl (241) – serial komediowy Polska
20.00 The Voice Senior: Półfinał – program rozrywkowy
23.00 Hity wszech czasów
0.05 Jak urodzić i nie zwariować – komedia romant. USA 2012 ♦♦♦
Reż. Kirk Jones
2.05 Zanim nadejdzie noc – thriller USA/Bahama 2014, ♦♦
Reż. Paul Schrader
3.50 Czy ktoś mnie kocha w tym domu? – film obycz. Polska 1992 ♦♦

Polsat

5.25 Telezakupy TV Okazje **6.00** Nowy dzień z Polsat News **8.30** Fistaszki – wersja kinowa – film animowany USA 2015 **10.10** Ewa gotuje – magazyn kulinarny **10.40** Nasz nowy dom **12.40** Bogaty dom – biedny dom **13.45** Drwale i inne opowieści Bieszczadu – serial dokumentalny **14.40** Rolnicy. Podlasie – serial dokumentalny

15.45 Więzienie – serial dok.
17.45 Chłopaki do wzięcia – telenowela dokumentalna
18.50 Wydarzenia
19.25 Gość „Wydarzeń"
20.00 Epoka lodowcowa 3: Era dinozaurów – film animowany USA 2009
Sid zostaje przybranym ojcem małych tyranozaurów. Wkrótce jednak pojawia się ich matka, która porywa leniwca. Przyjaciele ruszają mu na pomoc i trafiają do krainy zamieszkanej przez dinozaury.
22.05 Iron Man 2 – film przygodowy USA 2010 ♦♦♦♦
Reż. Jon Favreau, wyk. Robert Downey Jr., Gwyneth Paltrow, Don Cheadle
Tony Stark ujawnia, że jest superbohaterem znanym jako Iron Man. Musi stawić czoła opinii publicznej i nowym, potężnym przeciwnikom – Justinowi Hammerowi i rosyjskiemu fizykowi nazwiskiem Ivan Vanko.
0.50 Wojna światów – film sf USA 2005 ♦♦♦
Reż. Steven Spielberg
3.20 Kabaretowa Ekstraklasa

TVN

5.40 Uwaga! **5.55** Kuchenne rewolucje **6.55** Kobieta na krańcu świata: Rumunia – cykl reportaży **7.30** Na tropie dzikich zwierząt – serial dokumentalny **8.00** Dzień Dobry TVN **11.30** Na Wspólnej (3361-3364) – serial obyczajowy Polska **13.20** Totalne remonty Szelągowskiej – magazyn **14.25** Budując marzenia – magazyn

15.00 Kolekcja smaków
15.35 Studio Pucharu Świata
16.00 (L) Skoki narciarskie: Puchar Świata mężczyzn w Willingen
18.30 Justyna Kowalczyk – bieg przez życie – serial dokumentalny Polska 2022
19.00 Fakty
19.30 Kroniki Pucharu Świata w skokach narciarskichi
19.50 Uwaga! – magazyn
20.05 Podatek od miłości – komedia romantyczna Polska 2018 ♦♦♦
Reż. Bartłomiej Ignaciuk, wyk. Aleksandra Domańska, Grzegorz Damięcki, Roma Gąsiorowska
Ona jest skuteczną urzędniczką skarbówki, on potencjalnym oszustem podatkowym. Od przypadkowego spotkania rozpocznie się ich przygoda, pełna wzlotów i upadków. Fortuna jest kapryśna, a ścieżki miłości kręte.
22.15 Tłumaczka – thriller W. Bryt./Francja/Niemcy/USA 2005 ♦♦♦
Reż. Sydney Pollack, wyk. Nicole Kidman, Sean Penn, Catherine Keener

TVN 7

7.45 ♦♦ Beethoven III – komedia USA 2000 **9.45** Ukryta prawda **13.45** ♦♦♦ Dennis rozrabiaka – komedia USA 1993 **15.45** ♦♦♦ Sknerus – komedia USA 1994 **18.15** ♦♦♦ Jumper – film sf USA/Kanada/Meksyk/Hiszpania/Włochy 2008, reż. Doug Liman, wyk. Hayden Christensen **20.00** ♦♦♦ R.I.P.D. Agenci z zaświatów – film akcji USA 2013, reż. Robert Schwentke, wyk. Mary-Louise Parker **22.15** ♦♦♦♦ Gra – thriller USA 1997, reż. David Fincher, wyk. Michael Douglas **0.50** Krwawa układanka

TV 4

6.00 Flintstonowie **7.35** Galileo **11.50** ♦♦ Alex Rider: Misja Stormbreaker – film przygodowy W. Bryt./USA/Niemcy 2006 **13.55** STOP Drogówka **14.55** Zagadki Starego Testamentu– film dokumentalnyUSA2007 **16.15** Najgroźniejsi kierowcy świata **16.55** Policjantki i policjanci (826-830) **22.00** Sprawiedliwi – wydział kryminalny (528, 529) – serial kryminalnyPolska 2021 **0.05** ♦♦ Motel II: Pierwsze cięcie – horror USA 2008 **2.00** Ucho Prezesa (14) **2.25** Disco Polo Life **3.25** Top 10 lista przebojów

TVP Kultura

8.35 Tamte lata, tamte dni **9.05** Portrety **9.20** Hitchcock/Truffaut **10.50** Zmiennicy (9) **12.10** Muzeum Stanisława Wyspiańskiego w Krakowie **13.00** ♦♦♦♦ Cyrano de Bergerac – dramat Francja 1990 **15.20** Zaginione skarby **15.35** Z klasyką przez Polskę **16.50** ♦♦♦♦ Stracone złudzenia – dramat W. Bryt. 1948 **18.25** Co dalej? **19.05** Legendy rocka **20.00** ♦♦♦♦ Bohemian Rhapsody – film biograf. USA/W. Bryt. 2018 **22.25** Spirit of Łódź Music Festiwal **23.30** ♦♦♦♦ Gangster – dr. USA 2012

TV Trwam

12.03 Informacje **12.20** Warto zauważyć... **12.50** Siódmy sakrament **13.30** Msza Święta z Jasnej Góry **14.35** Fatimskie orędzie nadziei **15.30** Wierzę w Boga **16.10** Historia generała „Bora" **17.00** Z Parlamentu Europejskiego **17.30** Mocni jego mocą **18.15** Rozmowy niedokończone **19.30** Manna z nieba **19.45** Modlitwa z telefonicznym udziałem dzieci **20.00** Informacje **20.20** Różaniec **21.00** Apel Jasnogórski **21.40** Polski punkt widzenia **22.00** Święta Teresa z Lisieux **23.00** Głos serca (63)

TVP Sport

10.45 Stan futbolu **11.45** Studio Pucharu FIS **11.55** (L) Skoki narciarskie: Puchar FIS kobiet w Zakopanem **13.45** Z kart historii zimowych igrzysk olimpijskich **14.00** Studio ME **14.20** (L) Futsal – ME: Grupa C: Rosja – Polska **16.25** (L) Skoki narciarskie: Puchar FIS mężczyzn w Zakopanem **18.40** Futsal: ME **20.00** Studio Suzuki Boxing Night **20.10** (L) Boks – Suzuki Boxing Night: Gala 11 w Kielcach **23.00** Sportowy wieczór **23.40** Futsal – ME: Grupa C: Rosja – Polska

TV Puls

5.30 Dyżur **6.00** Castle (27) **7.00** Taki jest świat **8.00** Lombard. Życie pod zastaw (83-84, 167-171, 456-460) – serial obyczajowy Polska 2018 **20.00** ♦♦♦ Liberator II – film sensacyjny USA 1995, reż. Geoff Murphy, wyk. Steven Seagal, Eric BogosianEverett McGill **22.00** ♦♦♦ RoboCop – film sf USA 2014, reż. José Padilha, wyk. Joel Kinnaman, Gary Oldman **0.15** ♦♦♦♦ Logan Lucky – komedia USA 2017 **2.35** Castle (28) **3.40** Taki jest świat **4.20** Menu na miarę

♦♦♦♦♦ koniecznie ♦♦♦♦ zdecydowanie tak ♦♦♦ możesz ♦♦ nie musisz ♦ zdecydowanie nie ● dla dorosłych (L) na żywo

DVB-T stacje dostępne w naziemnej telewizji cyfrowej

NIEDZIELA 30 Stycznia

TVP 1

7.00 Msza święta **8.00** Tydzień **8.30** Zakochaj się w Polsce **9.05** Weterynarze z sercem **9.35** Las bliżej nas **10.00** Dziewczyny ze Lwowa (30) – serial obyczajowy**11.00** Transmisja mszy świętej z Jasnej Góry **12.00** Anioł Pański **12.15** Między ziemią a niebem **12.50** Życie według Świętego Jana Pawła II **13.15** Serengeti **14.15** Z pamięci **14.25** Przyrodnik na tropie

15.05 Nie lubię poniedziałku – komedia Polska 1971 ♦♦♦♦
Reż. Tadeusz Chmielewski, wyk. Jerzy Turek
17.00 Teleexpress
17.30 Ojciec Mateusz (294)
18.30 Jaka to melodia?
19.30 Wiadomości
20.15 Zniewolona (61, 62) – serial obyczajowy Ukraina
Andriej uwięził Katię w szpitalu. Jabłoniewski, udając kalekiego żołnierza, pracuje w przybytku madame Makarowej jako goniec.
Olga i Stefan zawożą Katię do mieszkania Olgi. Andriej wszczyna poszukiwania. Żandarmi Bezusa, którzy otrzymali portrety Kateriny i Stefana, kontrolują wszystkie powozy.
22.20 Lekarka z rajskiej wyspy. Decyzja (4)
Relacje między Danielem i Filipą komplikują się z powodu byłej żony Daniela. Do tej pory wszyscy byli przekonani, że Jenny zginęła w wyniku trzęsienia ziemi.
0.00 Noe: Wybrany przez Boga – film przygodowy USA 2014 ♦♦♦

TVP 2

5.00 Rodzinka.pl **5.55** Barwy szczęścia (2560, 2561)– serial obyczajowy **7.00** M jak miłość (1632) – serial obyczajowy **7.55** Pytanie na śniadanie **10.20** Zacznij od nowa – magazyn poradnikowy **10.55** The Voice Senior – program rozrywkowy Polska 2022 **14.00** Familiada – teleturniej **14.35** Koło fortuny – program rozrywkowy Polska 2022

15.15 Szansa na sukces. Opole 2022: Wojciech Gąssowski
16.15 Big Music Quiz
17.10 Wojciech Cejrowski – boso przez świat: Peru. Peru od tyłu
17.40 Lajk! – magazyn
18.00 Panorama
18.30 Na sygnale (354, 355)
19.25 Rodzinka.pl (242) – serial komediowy Polska
20.00 Postaw na milion
21.00 Szybki jak śmierć – film sensacyjny USA/Puerto Rico 2018 ♦♦♦
Reż. Jodi Scurfield, wyk. John Travolta, Katheryn Winnick, Jennifer Esposito
Lata 60. XX wieku. Ben Aronoff przenosi się do Miami i inwestuje w firmę produkującą łodzie. Jego kontrahentami są między innymi gangsterzy, którzy przemycają narkotyki z Ameryki Południowej.
22.55 Zagubiony czas – dramat wojenny Niemcy 2011 ♦♦♦♦
Reż. Anna Justice, wyk. Mateusz Damięcki, Alice Dwyer, Joanna Kulig
1.00 Człowiek na torze – dramat Polska 1957 ♦♦♦♦

Polsat

5.25 Telezakupy TV Okazje **6.00** Nowy dzień z Polsat News **7.45** Sezon na misia 3 – film animowany USA/Kanada 2010 **9.10** Auta 2 – film animowany USA 2011 **11.40** ♦♦ Dragonball – Ewolucja – film fantasy USA/Hongkong/W. Bryt. 2009, reż. James Wong, wyk. Emmy Rossum **13.20** Epoka lodowcowa 3: Era dinozaurów – film animowany USA 2009

15.30 Kraina lodu II – film animowany USA 2019, wyk. Kristen Bell, Idina Menzel, Josh Gad
Anna, Elsa, Kristoff, Sven i bałwanek Olaf opuszczają królestwo Arendelle; wyruszają w niebezpieczną i niezwykłą podróż do źródeł starożytnych legend, by odkryć tajemnice magicznej mocy Elsy.
17.40 Nasz nowy dom – reality show
18.50 Wydarzenia
19.30 Państwo w państwie
20.00 Kabaret na żywo – Klinika Skeczów Męczących
22.05 X-Men: Pierwsza klasa – film sf USA/W. Bryt. 2011 ♦♦♦♦
Reż. Matthew Vaughn, wyk. James McAvoy, Michael Fassbender, Kevin Bacon
Początek lat sześćdziesiątych XX wieku. Świat żyje w cieniu potencjalnego konfliktu, który może wybuchnąć między Stanami Zjednoczonymi i ZSRR. Niektórzy chcą, by wojna rozpoczęła się jak najszybciej.
0.55 Cenny ładunek – film sensacyjny Kanada 2016 ♦♦♦
3.15 Love Island. Wyspa miłości

TVN

7.25 Akademia ogrodnika **7.30** Budując marzenia **8.00** Dzień Dobry TVN **11.30** Klinika naturalnego piękna**12.05** Co za tydzień – magazyn **12.35** 30. Finał WOŚP **12.55** Kolekcja smaków – program rozrywkowy **13.30** 30. Finał WOŚP **13.50** Na tropie dzikich zwierząt **14.25** 30. Finał WOŚP**14.45** Studio Pucharu Świata – magazyn narciarski Polska

15.15 (L) Skoki narciarskie: Puchar Świata mężczyzn w Willingen
16.25 Studio Pucharu Świata
16.35 (L) Skoki narciarskie: Puchar Świata mężczyzn w Willingen
17.10 Studio Pucharu Świata
17.35 Kuchenne rewolucje: Restauracja „Gorąca patelnia", Kraków – reality show
18.40 30. Finał WOŚP
19.30 Kroniki Pucharu Świata w skokach narciarskich
19.45 30. Finał WOŚP
20.15 Niezapomniany – thriller psychologiczny USA 2017 ♦♦
Reż. Denise Di Novi, wyk. Rosario Dawson, Katherine Heigl, Geoff Stults
Małżeństwo Tessy i Davida nie wytrzymało próby czasu. Kobieta nie może się pogodzić z faktem, że były mąż szybko znalazł nową miłość. Zdruzgotana postanawia zniszczyć życie jego nowej wybrance.
22.25 30. Finał WOŚP
0.05 MasterChef
1.45 Noc magii
3.00 Kto was tak urządził?

TVN 7

7.20 ♦♦♦ Wiedźmy – film przygodowy W. Bryt./USA 1990 **9.10** Ukryta prawda **13.25** ♦♦♦♦ Dziewczyna i chłopak – wszystko na opak – komedia USA 2010 **15.15** ♦♦♦ Zimowa opowieść – dramat USA 2014 **17.45** ♦♦♦ Ostatni smok – film fantasy USA 1996, reż. Rob Cohen, wyk. Dennis Quaid **20.00** ♦♦♦ Wyspa – film sensacyjny USA 2005, reż. Michael Bay, wyk. Ewan McGregor **23.00** ♦♦♦♦ Mad Max – film sensacyjny Australia 1979, reż. George Miller, wyk. Mel Gibson **0.55** Krwawa układanka **2.00** Druga strona medalu **2.40** Noc magii

TV 4

7.10 Flintstonowie **7.40** Tom i Jerry: Jak uratować smoka – film animowany USA 2014 **8.50** ♦♦ Mocarna rodzinka – komedia Rosja 2016 **10.50** Galileo **12.55** Instrukcja kochania (5-8) – serial obyczajowy **17.00** Gwiazdy kabaretu **18.00** STOP Drogówka **19.05** Galileo **20.05** ♦♦♦ Wstrząsy – film sf USA 1990, reż. Ron Underwood, wyk. Kevin Bacon, Fred Ward **22.05** ♦♦ Żelazny rycerz 2 – film przygodowy W. Bryt./Serbia 2014 **0.25** Kosmos – niewyjaśnione tajemnice starożytności **1.25** Anatomia głupoty według Richarda Hammonda

TVP Kultura

10.05 Trzeci punkt widzenia **10.45** ♦♦♦♦ Pan z milionami – komedia USA 1936 **12.50** Pod presją dźwięku i słowa **14.00** ♦♦♦♦ Paddington 2 – film przyg. W. Bryt./Fr./USA/Chiny/Kan. 2017 **15.55** Philharmonic Five. **17.15** Studio Kultura – niedziela z... **18.05** ...i nie żałuj tego **19.05** Czy mnie jeszcze pamiętasz – Przeżyjmy to jeszcze raz **20.00** ♦♦♦ Monstrum – komedia sensac. Kanada 2016 **22.00** Scena muzyczna **23.05** Trzeci punkt widzenia **23.40** ♦♦♦ Carrington – dramat W. Bryt./Francja 1995

TV Trwam

11.30 100 cudownych...**11.40** Poznajemy Polskę **12.00** Anioł Pański z Ojcem Świętym Franciszkiem **12.20** Wieś – to też Polska **13.30** Papież Polak do rodaków **14.25** Mała Armia Janosika **16.10** Koncert życzeń **17.00** 7 Kościołów Apokalipsy **17.30** Nowa ewangelizacja **18.15** Rozmowy niedokończone **19.30** Opowieści z Księgi Cnót **20.00** Informacje **20.20** Różaniec **21.00** Apel Jasnogórski **21.45** Fatima – znak nadziei **22.30** Galilejczyk – prezentuje Keith Garner **23.00** Jak my to widzimy – z daleka widać lepiej

TVP Sport

9.30 Z kart historii zimowych igrzysk olimpijskich **11.30** (L) Skoki narciarskie: Puchar FIS kobiet w Zakopanem **13.25** Futsal – ME: Grupa C: Rosja – Polska **15.10** (L) Skoki narciarskie: Puchar FIS mężczyzn w Zakopanem **17.25** (L) Piłka ręczna – PGNiG Superliga Kobiet: Piotrcovia Piotrków Trybunalski – KPR Gminy Kobierzyce **19.25** Futsal – ME: Polacy po fazie grupowej **19.50** Sportowy wieczór **21.25** (L) Kolarstwo przełajowe: MŚ mężczyzn w Fayetteville **22.50** Boks – Suzuki Boxing Night: Gala 11 w Kielcach – podsumowanie

TV Puls

6.00 Rodzinny interes (207-210) **9.50** ♦♦♦ Nic do stracenia – kom. USA 1997 **11.45** ♦♦ Wycieczka na studia – komedia USA 2008 **13.30** ♦♦♦ Mała Syrenka – film fantasy Niemcy 2013 **14.40** ♦♦♦ Królewskie dzieci – film Niemcy 2019 **15.55** ♦♦ Śnieżne psy – komedia USA 2002 **17.55** ♦♦♦ Dziewczyna z Jersey – komedia USA 2004 **20.00** ♦♦♦♦ Cudzoziemiec – film W. Bryt./USA/Chiny/Indie 2017, reż. Martin Campbell, wyk. Jackie Chan **22.10** ♦♦♦ Wojenny biznes – kom. USA 2008

♦♦♦♦♦ koniecznie ♦♦♦♦ zdecydowanie tak ♦♦♦ możesz ♦♦ nie musisz ♦ zdecydowanie nie ● dla dorosłych (L) na żywo

DVB-T stacje dostępne w naziemnej telewizji cyfrowej

eprasa.pl 8e5bfbabac

PONIEDZIAŁEK 31 Stycznia

TVP 1

7.00 Transmisja mszy świętej z Jasnej Góry **7.30** Okiem wiary **8.00** Wiadomości **8.35** Ranczo (21) **9.35** Komisarz Alex (171) **10.35** Ojciec Mateusz (278) – serial kryminalny **11.25** Kasta **12.00** Wiadomości **12.10** Agrobiznes **12.30** Agropogoda **12.35** Magazyn rolniczy **12.50** Jedna planeta. Siedem kontynentów **14.00** Elif (1143)

15.00 Wiadomości
15.15 Alarm! – magazyn
15.35 Gra słów. Krzyżówka
16.05 Przysięga (572)
Życie pochodzącej z prowincji Reyhan radykalnie się zmienia po śmierci matki. Dziewczyna zgadza się na małżeństwo z Emirem. Beztroski młody mężczyzna, wyswatany przez ojca, pragnie odzyskać wolność.
17.00 Teleexpress
17.15 Jaka to melodia?
17.55 Klan (3931) – telenowela
18.20 Kasta (200)
18.55 Jeden z dziesięciu
19.30 Wiadomości
20.10 Alarm! – magazyn
20.30 Leśniczówka (480)
21.00 Teatr Telewizji: Brat Elvis
– spektakl Polska 2001
Reż. Łukasz Wylężałek, wyk. Marek Kondrat, Andrzej Grabowski, Jan Jankowski
22.15 Ukraiński sługa narodu
– film dok. Polska 2020
23.20 Dobry, zły i brzydki
♦♦♦♦ – western Hiszpania/Niemcy/Włochy 1966
Reż. Sergio Leone, wyk. Clint Eastwood, Eli Wallach, Lee Van Cleef

TVP 2

6.55 Familiada **7.30** Pytanie na śniadanie – pobudka **7.55** Pytanie na śniadanie **10.40** Panorama **10.50** Pytanie na śniadanie **11.20** Rodzinka.pl (205) **11.50** Barwy szczęścia (2561) **12.30** Koło fortuny **13.15** Zainwestuj w marzenia **13.35** Stepowa miłość (3) – serial historyczny **14.05** Va banque – teleturniej **14.35** Na sygnale (98) – serial obyczajowy Polska

15.10 Doktor Jan z Deekelsen (4)
– serial obyczajowy
16.00 Koło fortuny
16.35 Familiada – teleturniej
17.15 Miłość i przeznaczenie (39)
– serial obyczajowy
Sultan idzie na dyskotekę. Zeynep wyznaje Mehdiemu, że nie jest dziewicą. Gdy kobieta opuszcza hotel, zauważa w lobby Emine i Faruka.
18.00 Panorama
18.20 Va banque – teleturniej
18.45 Stepowa miłość (4)
– serial Rosja/Ukraina
19.20 Barwy szczęścia (2561)
19.55 Zainwestuj w marzenia
20.10 Barwy szczęścia (2562)
20.40 Kulisy serialu
„M jak miłość” – felieton
20.55 M jak miłość (1633) – serial obyczajowy Polska
21.40 Serca na sprzedaż (1)
– serial obycz. Rosja 2016
Reż. Yuliya Krasnova, Sergey Krasnov, wyk. Mariya Poroshina, Svetlana Ivanova
22.50 Medyceusze Wspaniali (4)
– serial historyczny Włochy/W. Bryt./Francja
0.00 Noc tygrysów
♦♦♦ – dramat Kanada 2010

Polsat

6.00 Nowy dzień z Polsat News **8.40** Malanowski i Partnerzy **9.40** Sekrety rodziny **10.40** Dlaczego ja? **11.40** Gliniarze – serial fabularno-dokumentalny **12.50** Wydarzenia **13.25** Interwencja – magazyn reporterów **13.40** Trudne sprawy (985) – serial fabularno-dokumentalny Polska **14.40** Dlaczego ja? (704) – serial fabularno-dokumentalny Polska

15.50 Wydarzenia
16.15 Interwencja
16.30 Na ratunek 112 (527) – serial fabularno-dokumentalny
17.00 Gliniarze (337)
Zamożny adwokat zostaje napadnięty przed swoją willą. Gdy mężczyzna sięga po ukrytą w skrytce broń, dochodzi do wymiany strzałów. Adwokat ginie. Policjanci próbują ustalić tożsamość sprawcy.
18.00 Pierwsza miłość (3355)
– serial obyczajowy Polska
18.50 Wydarzenia
19.25 Gość „Wydarzeń”
20.00 Farma – real tv
21.00 Marsjanin – film sf W. Bryt./
♦♦♦♦ Węgry/Jordania/USA 2015
Reż. Ridley Scott, wyk. Matt Damon, Jessica Chastain, Kristen Wiig
Ekspedycja marsjańska, w skład której wchodzi Mark Watney, musi się ewakuować z Czerwonej Planety. Gdy ciężko ranny Mark odzyskuje przytomność, orientuje się, że został sam na Marsie.
0.05 Wojna światów
♦♦♦ – film sf USA 2005
Reż. Steven Spielberg

TVN

5.05 Kto was tak urządził? **5.40** Nowa Maja w ogrodzie **6.10** Akademia ogrodnika **6.15** Ukryta prawda **7.05** Kuchenne rewolucje: Restauracja „Zajazd pod zamkiem”, Kętrzyn **8.00** Dzień Dobry TVN **11.40** Ukryta prawda **12.50** Tajemnice miłości (38) – serial fabularno-dokumentalny Polska **14.00** Ukryta prawda (1137, 932) – serial fabularno-dokumentalny

16.10 Kuchenne rewolucje:
Restauracja „Open Air”, Magdalenka – reality show
17.20 Ukryta prawda (1024)
18.25 Bunt (1) – serial obyczajowy Polska 2022, wyk. Monika Buchowiec, Jan Wieczorkowski, Natalia Jędruś
19.00 Fakty
19.55 Uwaga! – magazyn
20.10 Doradca smaku
20.15 Na Wspólnej (3365)
– serial obyczajowy Polska
20.55 Milionerzy – teleturniej
21.35 Gra dla dwojga
♦♦♦ – thriller USA/Niemcy 2009
Reż. Tony Gilroy, wyk. Clive Owen, Julia Roberts, Tom Wilkinson
Agenci Ray Koval i Claire Stenwick postanawiają porzucić służbę i podjąć pracę w sektorze prywatnym. Koval zatrudnia się w koncernie Equikrom, Claire – w konkurencyjnej korporacji.
0.05 Prawie święta
♦♦♦ – komedia USA/Chiny 2016
Reż. David E. Talbert
2.20 Co za tydzień
2.50 Uprowadzona (16)
3.40 Uwaga!

TVN 7

7.00 Papiery na szczęście (77) **7.35** Brzydula (227) **8.10** Ukryta prawda **11.15** Rozwód. Walka o wszystko **12.15** SOS. Ekipy w akcji **13.15** Sąd rodzinny **14.15** Sędzia Anna Maria Wesołowska **15.15** Ukryta prawda **16.15** Szpital **17.20** Tajemnice miłości **18.25** Ukryta prawda **19.30** Papiery na szczęście (78) **20.00** Brzydula (228) – serial obyczajowy Polska **20.35** Odwróceni (10-12) – serial sensacyjny Polska **23.45** ♦♦♦ Kiedy gasną światła – horror USA 2016, reż. David F. Sandberg, wyk. Teresa Palmer

TV 4

7.00 Strażnik Teksasu (58) **8.05** Nasz nowy dom **9.05** Pierwsza miłość (3354) **9.55** Kochane pieniądze **10.55** Zoo po godzinach **13.00** Sędzia Judy **14.00** STOP Drogówka **16.00** Strażnik Teksasu (69) **17.00** Instrukcja kochania (8) **18.00** Policjantki i policjanci (831) **19.00** Instrukcja kochania (9) **20.00** Sprawiedliwi – wydział kryminalny (530) **21.00** ♦♦♦ Cenny ładunek – film sensacyjny Kanada 2016 **23.00** ♦♦♦ Wstrząsy – film sf USA 1990, reż. Ron Underwood **1.00** Anatomia głupoty według Richarda Hammonda

TVP Kultura

9.05 ♦♦♦♦ Przypadek dla początkującego kata – film Czechosł. 1970 **11.00** Blisko, coraz bliżej (16) **12.30** Smutne potwory **13.30** Przygody Gapiszona **14.10** Reżyserzy **15.10** ♦♦♦ Przygoda na Mariensztacie – komedia Polska 1953 **16.55** ♦♦♦♦ Mistrz – dramat Polska 1966 **18.30** Informacje kulturalne **18.55** Czarna Żmija IV (1, 2) **20.00** ♦♦♦ Diamenty są wieczne – film sensacyjny W. Bryt. 1971 **22.10** Powidoki **22.30** ♦♦♦ Dzikie róże – film obyczajowy Polska 2017 **0.20** Scena muzyczna

TV Trwam

11.30 Przyroda w obiektywie **12.20** Mojżesz – 10 przykazań (99) **13.10** Muzyczne chwile **13.30** Msza Święta **14.30** Pochodzenie świata **15.25** Kapłan pro-life **16.10** Sanktuaria polskie **16.30** Aktywna zima **16.55** Świadkowie **17.30** Na łowy **18.15** Rozmowy niedokończone **19.30** Król chwały **19.45** Modlitwa dzieci **20.00** Informacje **20.20** Różaniec **21.00** Apel Jasnogórski **21.40** Polski punkt widzenia **22.00** Mojżesz – 10 przykazań (100) **22.50** L'Ile Bouchard. Sanktuarium Matki Bożej Modlitewnej

TVP Sport

9.00 Skoki narciarskie: Puchar FIS kobiet w Zakopanem **10.35** Skoki narciarskie: Puchar FIS mężczyzn w Zakopanem **12.10** Boks – Suzuki Boxing Night: Gala 11 w Kielcach – podsumowanie **14.20** Futsal – ME: Polacy po fazie grupowej **14.50** Kolarstwo przełajowe: Mistrzostwa Świata kobiet w Fayetteville **16.05** Kolarstwo przełajowe: MŚ mężczyzn w Fayetteville **17.20** (L) Futsal – ME: 1. ćwierćfinał **19.20** Gol **20.20** (L) Futsal – ME: 2. ćwierćfinał **22.10** Sportowy wieczór **0.40** Futsal – ME: 1. ćwierćfinał

TV Puls

7.00 Nash Bridges (16) **8.00** Lombard. Życie pod zastaw (169-170, 458) **11.00** Zbuntowany anioł (253) **12.00** Zaklinaczka duchów (1, 2) **14.00** Lombard. Życie pod zastaw (171, 172) **16.00** Rodzinny interes (211, 212) **18.00** Lombard. Życie pod zastaw (460, 461) **20.00** ♦♦♦ Champion – dramat kryminalny USA/Niemcy/Japonia 2002, reż. Walter Hill, wyk. Wesley Snipes, Ving Rhames **21.55** ♦♦♦ Champion 2 – film sensacyjny USA 2006 **23.55** ♦♦♦ Tylko jeden – film USA 2001

♦♦♦♦♦ koniecznie ♦♦♦♦ zdecydowanie tak ♦♦♦ możesz ♦♦ nie musisz ♦ zdecydowanie nie ● dla dorosłych (L) na żywo

DVB-T stacje dostępne w naziemnej telewizji cyfrowej

WTOREK 1 Lutego

TVP 1

7.00 Transmisja mszy Jasnej Góry **7.30** Kościół z bliska **8.00** Wiadomości **8.35** Ranczo (22) **9.40** Komisarz Alex (173) **10.35** Ojciec Mateusz (279) **11.25** Kasta **12.00** Wiadomości **12.10** Agrobiznes **12.30** Agropogoda **12.35** Magazyn rolniczy **12.50** Sekretne życie wiejskich zwierząt: Owce – serial dokumentalny W. Bryt. 2018 **14.00** Elif (1144) – serial obyczajowy Turcja

15.00 Wiadomości
15.15 Alarm! – magazyn
15.35 Gra słów. Krzyżówka
16.05 Przysięga (573) – serial obyczajowy Turcja
17.00 Teleexpress
17.15 Jaka to melodia?
17.55 Klan (3932) – telenowela
18.20 Kasta (201)
18.55 Jeden z dziesięciu
19.30 Wiadomości
20.10 Alarm! – magazyn
20.30 Leśniczówka (481) – serial obyczajowy Polska
21.05 Portrety wojenne: ORP Orzeł – Jan Grudziński
Kiedy podczas kampanii wrześniowej ORP Orzeł zawinął do portu w Tallinie, aby wysadzić na ląd komandora Kłoczkowskiego, okręt bezprawnie internowano. Dowodzenie objął Jan Grudziński. Dowódca był jednym z inicjatorów ucieczki, która powiodła się 17 września.
21.40 Magazyn Ekspresu Reporterów
22.45 Ocaleni – talk show
23.50 Magazyn śledczy Anity Gargas
0.25 Piąta władza – film biograficzny USA/Indie 2013
♦♦♦♦

TVP 2

6.55 Familiada **7.30** Pytanie na śniadanie **10.40** Panorama **10.50** Pytanie na śniadanie **11.20** Rodzinka.pl (206) **11.50** Barwy szczęścia (2562) – serial obyczajowy **12.30** Koło fortuny – program rozrywkowy **13.15** Zainwestuj w marzenia **13.35** Stepowa miłość (4) – serial historyczny Rosja/Ukraina **14.05** Va banque – teleturniej **14.35** Na sygnale (99) – serial obyczajowy Polska

15.10 Doktor Jan z Deekelsen (5)
– serial obyczajowy
16.00 Koło fortuny
16.35 Familiada – teleturniej
17.15 Miłość i przeznaczenie (40)
Mużgan pomaga Benal w ucieczce przed Serhatem i zabiera ją do domu Mehdiego. Zeynep jest zła. Nermin dowiaduje się, że Ekrem dopuścił się malwersacji i chce uciec z Meltem.
18.00 Panorama
18.20 Va banque – teleturniej
18.45 Stepowa miłość (5) – serial hist. Rosja/Ukraina
19.20 Barwy szczęścia (2562)
– serial obyczajowy Polska
19.55 Zainwestuj w marzenia
20.10 Barwy szczęścia (2563) – serial obyczajowy Polska
20.40 Kulisy serialu
„M jak miłość” – felieton
20.55 M jak miłość (1634)
– serial Polska
21.55 Serca na sprzedaż (2)
– serial obyczajowy Rosja
23.00 Medyceusze Wspaniali (5)
– serial historyczny Włochy/W. Bryt./Francja
0.15 Kalkuta Matki Teresy
– film dok.Polska 2019

Polsat

6.00 Nowy dzień z Polsat News **8.40** Malanowski i Partnerzy **9.40** Sekrety rodziny **10.40** Dlaczego ja? **11.40** Gliniarze – serial fabularno-dokumentalny **12.50** Wydarzenia **13.25** Interwencja – magazyn reporterów **13.40** Trudne sprawy (986) – serial fabularno-dokumentalny Polska **14.40** Dlaczego ja? (705) – serial fabularno-dokumentalny Polska

15.50 Wydarzenia
16.15 Interwencja
16.30 Na ratunek 112 (528)
Aleksandra i Jan przyjaźnią się z sąsiadem, Krzysztofem, który prowadzi samotny tryb życia. Niespodziewanie w ich życiu pojawia się ich córka. Dziewczyna zaczyna spotykać się z Krzysztofem.
17.00 Gliniarze (338)
Wychowanek domu dziecka zostaje znaleziony martwy. Okazuje się, że ktoś sfingował samobójstwo. Detektywi zdobywają informacje o grupie nastolatków, którzy terroryzują pozostałych chłopców w ośrodku.
18.00 Pierwsza miłość (3356)
18.50 Wydarzenia
19.25 Gość „Wydarzeń”
20.00 Farma – real tv
21.05 Piraci z Karaibów:
♦♦♦♦ **Zemsta Salazara**
– film przygod. USA 2017
Reż. Joachim Rønning, Espen Sandberg, wyk. Johnny Depp, Javier Bardem, Brenton Thwaites
0.00 Most szpiegów – thriller
♦♦♦♦ USA/Niemcy/Indie 2015
Reż. Steven Spielberg

TVN

5.15 Kto was tak urządził? **5.40** Uwaga! **6.00** Ukryta prawda **7.00** Kuchenne rewolucje **8.00** Dzień Dobry TVN **11.40** Doradca smaku: Pieczony karczek wieprzowy z warzywami – magazyn kulinarny Polska **11.50** Ukryta prawda **12.55** Tajemnice miłości (37) – serial fabularno-dokumentalny Polska **14.00** Ukryta prawda (1138, 933)

16.10 Kuchenne rewolucje:
Restauracja „Steak House Rodeo”, Kwidzyn
17.20 Ukryta prawda (1025) – serial fabularno-dokumentalny
18.25 Bunt (2)
– serial obyczajowy Polska
19.00 Fakty
19.55 Uwaga! – magazyn
20.10 Doradca smaku
– magazyn kulinarny
20.15 Na Wspólnej (3366)
– serial obyczajowy Polska
20.55 Milionerzy – teleturniej
21.35 Tożsamość – thriller USA/
♦♦♦ Niemcy/Francja/W. Bryt. 2011
Reż. Jaume Collet-Serra, wyk. Liam Neeson, Diane Kruger, January Jones
Doktor Harris budzi się po wypadku samochodowym w szpitalu w Berlinie. Przerażony mężczyzna odkrywa, że żona go nie poznaje, a jego tożsamość przejął ktoś inny. Tajemnicza kobieta oferuje mu pomoc.
23.50 Kuba Wojewódzki
– talk show
0.55 Porwani (3)
1.55 Uwaga!
2.15 Noc magii

TVN 7

7.35 Brzydula (228) **8.10** Ukryta prawda **11.15** Rozwód. Walka o wszystko **12.15** Tajemnice miłości **13.15** Sąd rodzinny **14.15** Sędzia Anna Maria Wesołowska **15.15** Ukryta prawda **16.15** Szpital **17.20** Tajemnice miłości **18.25** Ukryta prawda **19.30** Papiery na szczęście (79) **20.00** Brzydula (229) – serial obyczajowy Polska **20.40** ♦♦♦ Zamieć – thriller USA/Kanada/Francja/Turcja 2009, reż. Dominic Sena, wyk. Kate Beckinsale **22.50** ♦♦♦♦ Ucieczka z Nowego Jorku – film sf USA 1985, reż. John Carpenter, wyk. Kurt Russell **0.50** Druga strona medalu

TV 4

8.05 Nasz nowy dom **9.05** Pierwsza miłość (3355) **9.55** Kochane pieniądze **10.55** Zoo po godzinach **13.00** Sędzia Judy **14.00** STOP Drogówka **16.00** Strażnik Teksasu (70) **17.00** Instrukcja kochania (9) **18.00** Policjantki i policjanci (832) **19.00** Instrukcja kochania (10) **20.00** Sprawiedliwi – wydział kryminalny (531) **21.00** ♦♦ Wampiry – thriller Rosja 2017, reż. Sergiej Ginzburg, wyk. Liera Arefiewa, Anna Arłanowa **22.45** ♦♦♦ Ogień zwalczaj ogniem – film kryminalny USA 2012

TVP Kultura

9.25 ♦♦♦♦ Mistrz – dramat Polska 1966 **11.00** Blisko, coraz bliżej (17) **12.20** ♦♦♦♦♦ Wahadełko – dramat Polska 1981 **13.30** Moje credo. O. prof. Józef Maria Bocheński **14.45** ♦♦♦ Marysia i Napoleon – komedia Polska 1966 **16.50** ♦♦♦♦ 14 lipca – komedia Francja 1933 **18.30** Do dzieła **18.50** Czarna Żmija IV (3, 4) **20.00** Teatr Telewizji: Indyk **21.40** ♦♦♦ Królowie lata – film przyg. USA 2013, reż. Jordan Vogt-Roberts, wyk. Nick Robinson **23.25** Do dzieła **23.55** Granica

TV Trwam

13.10 Muzyczne chwile **13.30** Msza Święta **14.30** Śladami apostoła Pawła **15.20** Podobni do ewangelicznego siewcy **16.10** Jestem mamą **16.25** Rotmistrz Pilecki – przywrócenie pamięci **17.10** Prosto o gospodarce **17.30** Zostań żołnierzem RP **18.15** Rozmowy niedokończone **19.30** Każdy maluch to potrafi **19.45** Modlitwa dzieci **20.00** Informacje **20.20** Różaniec **21.00** Apel Jasnogórski **21.40** Polski punkt widzenia **22.00** Mojżesz – 10 przykazań (101) **22.50** Karol de Foucauld – film dok.

TVP Sport

8.05 Futsal – ME: 1. ćwierćfinał **11.25** Z kart historii zimowych igrzysk olimpijskich **11.40** Pierwsza reprezentatywka. 100 lat od debiutu piłkarskiej reprezentacji Polski **12.15** Piłka nożna – Eliminacje Mistrzostw Świata strefy CONMEBOL: Ekwador – Brazylia **16.20** Gol **17.20** (L) Futsal – ME: 3. ćwierćfinał **19.20** 4-4-2 **20.20** (L) Futsal – ME: 4. ćwierćfinał **22.10** Sportowy wieczór **22.45** Futsal – ME: 3. ćwierćfinał **0.25** (L) Piłka nożna – Eliminacje MŚ NMEBOL: Argentyna – Kolumbia

TV Puls

7.00 Nash Bridges (17) **8.00** Lombard. Życie pod zastaw (170-171, 459) **11.00** Zbuntowany anioł (254) **12.00** Zaklinaczka duchów (2, 3) **14.00** Lombard. Życie pod zastaw (172, 173) **16.00** Rodzinny interes (212, 213) **18.00** Lombard. Życie pod zastaw (461, 462) **20.00** ♦♦ Nieustraszeni – film sensacyjny USA 2019, reż. William Kaufman, wyk. Armand Assante **22.05** ♦♦♦♦ Cudzoziemiec – film sensacyjny W. Bryt./USA/Chiny/Indie 2017 **0.25** ♦♦ Atak z nieba – film Serbia/USA 2018

♦♦♦♦♦ koniecznie ♦♦♦♦ zdecydowanie tak ♦♦♦ możesz ♦♦ nie musisz ♦ zdecydowanie nie ● dla dorosłych (L) na żywo

DVB-T stacje dostępne w naziemnej telewizji cyfrowej

eprasa.pl 8e5bfbabac

ŚRODA 2 Lutego

TVP 1

7.00 Transmisja mszy św. **7.30** Rodzinny ekspres **8.00** Wiadomości **8.15** Kwadrans polityczny **8.35** Ranczo (23) **9.40** Komisarz Alex (174) **10.35** Ojciec Mateusz (280) **11.25** Kasta **12.00** Wiadomości **12.10** Agrobiznes **12.30** Agropogoda **12.35** Rok w ogrodzie extra **12.50** Sekretne życie wiejskich zwierząt – serial dokumentalny **14.00** Elif (1145) – serial obyczajowy

15.00 Wiadomości
15.15 Alarm! – magazyn
15.35 Gra słów. Krzyżówka
16.05 Przysięga (574) – serial obyczajowy
17.00 Teleexpress
17.15 Jaka to melodia?
17.55 Klan (3933) – telenowela
18.20 Kasta (202) – serial fabularno-dokumentalny Polska
18.55 Jeden z dziesięciu
19.30 Wiadomości
20.10 Alarm! – magazyn
20.30 Leśniczówka (482) – serial obyczajowy Polska
21.00 Matka jest tylko jedna
♦♦ – dramat USA 2016
Reż. Paul Duddridge, Nigel Levy, wyk. Selma Blair, Sharon Stone, Mira Sorvino
Karierę obiecującej fotografki przerywa nieplanowana ciąża. Kobieta nie chce stracić kontaktu z pasją, dlatego postanawia stworzyć autorski projekt dokumentujący relacje matek z córkami.
22.45 Tak blisko... tak daleko... – film dok. Polska 2019
23.50 Roznosiciel
♦♦ – horror USA 2011
Reż. Victor Salva

TVP 2

6.55 Familiada **7.30** Pytanie na śniadanie – pobudka **7.55** Pytanie na śniadanie **10.40** Panorama **10.45** Pytanie na śniadanie **11.20** Rodzinka.pl (207) **11.50** Barwy szczęścia (2563) **12.30** Koło fortuny **13.15** Zainwestuj w marzenia **13.35** Stepowa miłość (5) – serial historyczny Rosja/Ukraina **14.05** Va banque – teleturniej **14.35** Na sygnale (100)

15.10 Doktor Jan z Deekelsen (6) – serial obyczajowy
16.00 Koło fortuny
16.35 Familiada – teleturniej
17.15 Miłość i przeznaczenie (41)
Zeynep wybiera się do psychologa. Dowiaduje się o sobie ciekawych rzeczy. Mużgan namawia Benal, by sprzeciwiła się Zeynep. Odmieniona dzięki diecie Sultan namawia Dżemile, by zmieniła swoje życie.
18.00 Panorama
18.20 Va banque – teleturniej
18.45 Stepowa miłość (6) – serial hist. Rosja/Ukraina
19.20 Barwy szczęścia (2563) – serial Polska
19.55 Zainwestuj w marzenia
20.10 Barwy szczęścia (2564) – serial obyczajowy Polska
20.40 Kulisy seriali „Na dobre i na złe" i „Na sygnale" – serial dok. Polska 2022
20.55 Na dobre i na złe (833)
21.55 Serca na sprzedaż (3)
23.00 Medyceusze Wspaniali (6) – serial historyczny Włochy/W. Bryt./Francja
0.15 Podwójne kłopoty
♦♦♦ komedia Czechy 2018

Polsat

6.00 Nowy dzień z Polsat News **8.40** Malanowski i Partnerzy **9.40** Sekrety rodziny **10.40** Dlaczego ja? **11.40** Gliniarze – serial fabularno-dokumentalny **12.50** Wydarzenia **13.25** Interwencja – magazyn reporterów **13.40** Trudne sprawy (987) – serial fabularno-dokumentalny Polska **14.40** Dlaczego ja? (706) – serial fabularno-dokumentalny Polska

15.50 Wydarzenia
16.15 Interwencja – magazyn reporterów
16.30 Na ratunek 112 (529)
17.00 Gliniarze (339)
18.00 Pierwsza miłość (3357) – serial Polska
18.50 Wydarzenia
19.25 Gość „Wydarzeń"
20.00 Farma – real tv
21.05 Poznaj naszą rodzinkę
♦♦♦ – komedia USA 2010
Reż. Paul Weitz, wyk. Robert De Niro, Ben Stiller, Teri Polo
Po dziesięciu latach małżeństwa Pam i Greg muszą zdobyć uznanie dyrektorki prywatnej szkoły, uporać się z kierownikiem budowy domu oraz dziadkami Pam. Ponadto ich związek zostaje wystawiony na próbę.
23.15 Ciacho
♦♦♦ – komedia Polska 2010
Reż. Patryk Vega, wyk. Tomasz Karolak, Paweł Małaszyński, Marcin Bosak
1.55 Jack i Jill
♦♦ – komedia USA 2011
Reż. Dennis Dugan
3.35 Love Island. Wyspa miłości

TVN

5.10 Kto was tak urządził? **5.40** Uwaga! **6.00** Ukryta prawda **7.00** Kuchenne rewolucje **8.00** Dzień Dobry TVN **11.40** Doradca smaku: Zupa krem z pieczonych papryk z dipem – magazyn kulinarny Polska **11.50** Ukryta prawda **12.55** Tajemnice miłości (39) – serial fabularno-dokumentalny Polska **14.00** Ukryta prawda (1139, 934)

16.10 Kuchenne rewolucje: Restauracja „Panorama", Nowogród – reality show
17.20 Ukryta prawda (1026) – serial fabularno-dokumentalny
18.25 Bunt (3) – serial obyczajowy Polska
19.00 Fakty
19.55 Uwaga! – magazyn
20.10 Doradca smaku – magazyn kulinarny
20.15 Na Wspólnej (3367) – serial obyczajowy Polska
20.55 Milionerzy – teleturniej
21.35 Mumia – film przygodowy
♦♦♦♦ USA/W. Bryt./Maroko 1999
Reż. Stephen Sommers, wyk. Brendan Fraser, Rachel Weisz, John Hannah
Amerykanin służący w Legii Cudzoziemskiej, podczas wykopalisk archeologicznych w starożytnym mieście Hamunaptra, przypadkiem budzi mumię kapłana.
0.00 47 roninów – film sensacyjny USA/W. Bryt./Japonia/Węgry 2013
♦♦♦ Reż. Carl Rinsch
2.35 Uwaga!
2.55 Noc magii
4.15 Kto was tak urządził?

TVN 7

7.35 Brzydula (229) **8.10** Ukryta prawda **11.15** Rozwód. Walka o wszystko **12.15** Tajemnice miłości **13.15** Sąd rodzinny **14.15** Sędzia Anna Maria Wesołowska **15.15** Ukryta prawda **16.15** Szpital **17.20** Tajemnice miłości **18.25** Ukryta prawda **19.30** Papiery na szczęście (80) – serial obyczajowy Polska **20.00** Brzydula (230) – serial obyczajowy Polska **20.40** ♦♦♦♦ Czas mroku – dramat hist. USA/W. Bryt. 2017, reż. Joe Wright, wyk. Ronald Pickup **23.15** ♦♦ Żelazny orzeł II – film sensacyjny Izrael/USA/Kanada 1988, reż. Sidney J. Furie

TV 4

7.00 Strażnik Teksasu (60) **8.05** Nasz nowy dom **9.05** Pierwsza miłość (3356) **9.55** Kochane pieniądze **10.55** Zoo po godzinach **13.00** Sędzia Judy **14.00** STOP Drogówka **16.00** Strażnik Teksasu (71) **17.00** Instrukcja kochania (10) **18.00** Policjantki i policjanci (833) **19.00** Instrukcja kochania (11) – serial obyczajowy **20.00** Sprawiedliwi – wydział kryminalny (532) **21.00** ♦♦♦ Serce do walki – dramat Kanada 2014 **22.55** ♦♦ Wampiry i świry – komedia USA 2010 **0.35** Anatomia głupoty według Richarda Hammonda

TVP Kultura

8.55 Którędy po sztukę **9.15** ♦♦♦♦ 14 lipca – komedia Francja 1933 **11.00** Blisko, coraz bliżej (18) **12.25** ♦♦♦ Kratka – film obyczajowy Polska 1996 **13.30** Artyści antagoniści **14.55** ♦♦♦♦ Frantz – dramat Francja/Niemcy 2016 **17.00** ♦♦♦ Wrota Europy – dr. Polska 1999 **18.30** Informacje kulturalne **18.55** Czarna Żmija IV (5, 6) **20.00** ♦♦♦ Zama – dramat historyczny 2017 **22.05** Dzień w muzeum Orsay **23.15** Międzynarodowy Jazzowy Konkurs Skrzypcowy im. Zbigniewa Seiferta – Koncert galowy

TV Trwam

12.20 Mojżesz – 10 przykazań (101) **13.10** Muzyczne chwile **13.30** Msza św. **14.30** Siewca nadziei **15.20** Podobni do ewangelicznego siewcy **16.10** Na zdrowie **16.30** Wyszyński – historia **17.00** Po stronie prawdy **17.30** Msza św. z Bazyliki św. Piotra w Watykanie **19.00** Narodzenie Chrystusa – nadzieja ludzkości **19.25** Brat Franciszek **20.00** Informacje **20.20** Różaniec **21.00** Apel Jasnogórski **21.40** Polski punkt widzenia **22.00** Mojżesz – 10 przykazań (102) **22.50** Misjonarz **23.45** Jan Paweł II (1978-2005)

TVP Sport

7.00 Futsal – ME: 3. ćwierćfinał **10.25** Piłka nożna – Eliminacje Mistrzostw Świata strefy CONMEBOL: Argentyna – Kolumbia **14.30** Pełnosprawni **14.55** Z kart historii zimowych igrzysk olimpijskich **15.05** Piłka nożna – Puchar Króla: 1. ćwierćfinał **17.10** Z kart historii zimowych igrzysk olimpijskich **17.25** (L) Koszykówka – Puchar Europy FIBA: Legia Warszawa – ZZ Leiden **19.25** (L) Piłka nożna – Puchar Króla: 2. ćwierćfinał **21.25** (L) Piłka nożna – Puchar Króla: 3. ćwierćfinał **23.30** Sportowy wieczór

TV Puls

7.00 Nash Bridges (18) **8.00** Lombard. Życie pod zastaw (171-172, 460) **11.00** Zbuntowany anioł (255) **12.00** Zaklinaczka duchów (3, 4) **14.00** Lombard. Życie pod zastaw (173, 174) **16.00** Rodzinny interes (213, 214) **18.00** Lombard. Życie pod zastaw (462, 463) **20.00** ♦♦♦♦ Gwiezdne wojny: Część VIII – Ostatni Jedi – film sf USA 2017, reż. Rian Johnson, wyk. Mark Hamill, Carrie Fisher **23.05** ♦♦♦ Mroczna przeszłość – thriller USA 2021 **0.55** Lombard. Życie pod zastaw (172)

♦♦♦♦♦ koniecznie ♦♦♦♦ zdecydowanie tak ♦♦♦ możesz ♦♦ nie musisz ♦ zdecydowanie nie ● dla dorosłych (L) na żywo

DVB-T stacje dostępne w naziemnej telewizji cyfrowej

CZWARTEK 3 Lutego

TVP 1

7.00 Transmisja mszy świętej **7.30** Dobre historie **8.00** Wiadomości **8.10** Pogoda poranna **8.15** Kwadrans polityczny **8.35** Ranczo (24) **9.35** Komisarz Alex (175) **10.35** Ojciec Mateusz (281) **11.25** Kasta **12.00** Wiadomości **12.10** Agrobiznes **12.30** Agropogoda **12.35** Magazyn rolniczy **12.55** Sekretne życie wiejskich zwierząt **14.00** Elif (1146)

15.00 Wiadomości
15.15 Alarm! – magazyn
15.35 Gra słów. Krzyżówka
16.05 Przysięga (575) – serial obyczajowy
17.00 Teleexpress
17.15 Jaka to melodia?
17.55 Klan (3934) – telenowela
18.20 Kasta (203) – serial fabularno-dokumentalny Polska
18.55 Jeden z dziesięciu
19.30 Wiadomości
20.10 Alarm! – magazyn
20.30 Leśniczówka (483) – serial obyczajowy Polska
21.00 Na sygnale (356)
Nowy i Kuba mówią Beniaminowi, że Anna nie przyjdzie na dyżur. Ratownicy jadą do mężczyzny chorego na schizofrenię, który przechodzi kryzys i uważa się za „władcę gromów".
21.35 Sprawa dla reportera
22.35 Magazyn śledczy Anity Gargas
23.15 Magazyn kryminalny 997
0.10 Magazyn Ekspresu Reporterów
1.10 Tanie dranie – Moroz i Kłopotowski komentują świat
1.55 Nowa (8)

TVP 2

7.30 Pytanie na śniadanie – pobudka **10.40** Panorama **10.45** Pytanie na śniadanie **11.15** Nabożeństwo Kościoła Chrześcijan Baptystów w Głogowie **12.10** Barwy szczęścia (2564) **12.50** Koło fortuny **13.25** Zainwestuj w marzenia **13.35** Stepowa miłość (6) **14.05** Va banque – teleturniej **14.35** Na sygnale (101) – serial obyczajowy

15.10 Doktor Jan z Deekelsen (7) – serial obyczajowy
16.00 Koło fortuny
16.35 Familiada – teleturniej
17.15 Miłość i przeznaczenie (42)
Sultan próbuje wyswatać Dżemile z Nuhem. Zeynep miała mieć rozmowę o pracę. Zamiast tego wykonuje tłumaczenie na zlecenie przyszłego szefa.
18.00 Panorama
18.20 Va banque – teleturniej
18.45 Stepowa miłość (7) – serial hist. Rosja/Ukraina
19.20 Barwy szczęścia (2564) – serial obyczajowy Polska
19.55 Zainwestuj w marzenia
20.10 Barwy szczęścia (2565) – serial obyczajowy Polska
20.40 Ojciec Mateusz – kulisy serialu – felieton
20.55 Ojciec Mateusz (294) – serial kryminalny Polska
21.55 Serca na sprzedaż (4) – serial obyczajowy Rosja
23.00 Medyceusze Wspaniali (7) – serial historyczny Włochy/W. Bryt./Francja
0.10 Niewidzialny wróg
♦♦♦♦ – thriller W. Bryt./Kanada 2015 Reż. Gavin Hood

Polsat

6.00 Nowy dzień z Polsat News **8.40** Malanowski i Partnerzy **9.40** Sekrety rodziny **10.40** Dlaczego ja? **11.40** Gliniarze – serial fabularno-dokumentalny **12.50** Wydarzenia **13.25** Interwencja – magazyn reporterów **13.40** Trudne sprawy (988) – serial fabularno-dokumentalny Polska **14.40** Dlaczego ja? (707) – serial fabularno-dokumentalny Polska

15.50 Wydarzenia
16.10 Pogoda
16.15 Interwencja
16.30 Na ratunek 112 (530)
17.00 Gliniarze (340)
18.00 Pierwsza miłość (3358) – serial Polska
18.50 Wydarzenia
19.25 Gość „Wydarzeń"
19.55 Safety Lab bezpieczeństwo ma pierwszeństwo
20.05 Farma – real tv
21.10 Serce nie sługa – komedia
♦♦♦ romantyczna Polska 2018
Reż. Filip Zylber, wyk. Roma Gąsiorowska, Paweł Domagała, Mateusz Damięcki
23.15 Mój chłopak się żeni
♦♦♦ – komedia romantyczna USA 1997
Reż. P.J. Hogan, wyk. Julia Roberts, Dermot Mulroney, Cameron Diaz
Julianne i Michael obiecali sobie, że się pobiorą, jeśli żadne z nich nie znajdzie partnera. Nieoczekiwanie chłopak zawiadamia Julianne, że za 4 dni się żeni. Ona próbuje mu w tym przeszkodzić.
1.45 Koszmar następnego lata
♦♦ – horror USA/Meksyk 1998

TVN

5.15 Kto was tak urządził? **5.40** Uwaga! **6.00** Ukryta prawda **7.00** Kuchenne rewolucje **8.00** Dzień Dobry TVN **11.40** Doradca smaku: Makaron fregola z grzybami leśnymi – magazyn kulinarny Polska **11.50** Ukryta prawda **12.55** Tajemnice miłości (40) – serial fabularno-dokumentalny Polska **14.00** Ukryta prawda (1140, 935)

16.10 Kuchenne rewolucje: Restauracja „Penelopa", Inowrocław – reality show
17.20 Ukryta prawda (1027)
18.25 Bunt (4) – serial obyczajowy Polska
19.00 Fakty
19.55 Uwaga! – magazyn
20.10 Doradca smaku: Naleśniki czekoladowe z owocami
20.15 Na Wspólnej (3368) – serial obyczajowy Polska
20.55 Milionerzy – teleturniej
21.35 Kuchenne rewolucje: Restauracja „Na okrągło", Warszawa – reality show
22.40 Agent i pół – komedia sensacyjna USA/Chiny 2016
♦♦♦ Reż. Rawson Marshall Thurber, wyk. Dwayne Johnson, Kevin Hart, Amy Ryan
Księgowy Calvin odnawia kontakt z kolegą, który okazuje się agentem CIA. W tym momencie nudne życie mężczyzny się zmienia. Zwerbowany do wywiadu, trafia w środek strzelanin oraz pościgów.
0.50 Kuba Wojewódzki – talk show
1.55 Uwaga!

TVN 7

7.35 Brzydula (230) **8.10** Ukryta prawda **11.15** Rozwód. Walka o wszystko **12.15** Tajemnice miłości **13.15** Sąd rodzinny **14.15** Sędzia Anna Maria Wesołowska **15.15** Ukryta prawda **16.15** Szpital **17.20** Tajemnice miłości **18.25** Ukryta prawda **19.30** Papiery na szczęście (81) – serial obyczajowy Polska **20.00** Żony Miami **21.00** ♦♦♦ Ogłaszam was Chuckiem i Larrym – komedia romantyczna USA 2007, reż. Dennis Dugan, wyk. Adam Sandler **23.30** ♦♦♦♦ Artysta do bólu – film biograficzny USA 2017, reż. James Franco

TV 4

6.00 Flintstonowie **7.00** Strażnik Teksasu (61) **8.05** Nasz nowy dom **9.05** Pierwsza miłość (3357) **9.55** Kochane pieniądze **10.55** Zoo po godzinach **13.00** Sędzia Judy **14.00** STOP Drogówka **16.00** Strażnik Teksasu (72) **17.00** Instrukcja kochania (11) **18.00** Policjantki i policjanci (834) **19.00** Instrukcja kochania (12) **20.00** Sprawiedliwi – wydział kryminalny (533) **21.00** ♦♦ Pacjent zero – horror W. Bryt. 2018, reż. Stefan Ruzowitzky, wyk. Stanley Tucci **22.50** ♦♦♦ Zombiebobry – komedia USA 2014

TVP Kultura

9.30 ♦♦♦ Wrota Europy – dr. Polska 1999 **11.00** Blisko, coraz bliżej (19) **12.35** ♦♦♦ Przygoda Stasia – film Polska 1970 **13.30** ♦♦♦♦ Marcel Duchamp. Sztuka bez granic **15.15** ♦♦♦♦ Pociągi pod specjalnym nadzorem – komediodr. Czechosł. 1966 **17.00** ♦♦♦♦ Duże zwierzę – film Polska 2000 **18.25** Res Poloniae – O Polsce z oddali **18.55** Sanditon (1) – serial obycz. W. Bryt. 2019 **20.05** ♦♦♦♦ Czarny Piotruś – kom. Czechosł. 1964 **21.45** Odkrywając Beethovena **23.00** Res Poloniae – O Polsce z oddali

TV Trwam

10.00 Informacje **10.15** Rozmowy niedokończone **11.35** Przyroda i ludzie **12.20** Ziemia obiecana (39) **13.30** Msza Święta **14.30** Kosmos **15.30** Danuta Siedzikówna „Inka" **16.10** Z wędką nad wodę... **16.35** Porady bonifratrów **17.00** Modlitwa w Sanktuarium św. Józefa w Kaliszu **19.30** Przyjaciele i bohaterowie **20.00** Informacje **20.20** Różaniec **21.00** Apel Jasnogórski **21.40** Polski punkt widzenia **22.00** Ziemia obiecana (40) **22.55** Dzieci Andersa – Powrót do Afryki **0.00** Modlitwa w Sanktuarium św. Józefa w Kaliszu

TVP Sport

10.10 Piłka nożna – Puchar Króla **12.15** Koszykówka – PE FIBA: Legia Warszawa – ZZ Leiden **13.55** Z kart historii zimowych igrzysk olimpijskich: Podsumowanie **15.05** Zimowe igrzyska olimpijskie: Zawody w Soczi – skoki narciarskie **17.10** (L) Piłka ręczna – PGNiG Superliga Kobiet: Młyny Stoisław Koszalin – Suzuki Korona Handball Kielce **19.05** Ring TVP Sport – magazyn **19.55** Gala boksu: Gala w Ontario – walka: Tomasz Adamek – Chris Arreola **20.55** (L) Piłka nożna – Puchar Króla: 4. ćwierćfinał **23.00** Sportowy wieczór

TV Puls

7.00 Nash Bridges (19) **8.00** Lombard. Życie pod zastaw (172-173, 461) **11.00** Zbuntowany anioł (256) **12.00** Zaklinaczka duchów (4, 5) **14.00** Lombard. Życie pod zastaw (174, 175) **16.00** Rodzinny interes (214, 215) **18.00** Lombard. Życie pod zastaw (463, 464) **20.00** ♦♦♦ Pan i pani Killer – komedia USA 2010, reż. Robert Luketic, wyk. Ashton Kutcher, Katherine Heigl **22.00** ♦♦♦ Latynoski ogier – komedia USA 2017 **0.20** ♦♦♦♦ Gwiezdne wojny: Część VIII – Ostatni Jedi – film sf USA 2017

♦♦♦♦♦ koniecznie ♦♦♦♦ zdecydowanie tak ♦♦♦ możesz ♦♦ nie musisz ♦ zdecydowanie nie ● dla dorosłych (L) na żywo

DVB-T stacje dostępne w naziemnej telewizji cyfrowej

eprasa.pl 8e5bfbabac

Stronę redaguje Zbigniew Jończyk
tel. 505 049 182, e-mail: jon.tg@op.pl

Gmina Ryki

ZA 4 MIESIĄCE HALA SPORTOWA MA BYĆ GOTOWA

Hala sportowa przy ul. Warszawskiej jest już gotowa w 70 procentach. Obecnie główne prace trwają wewnątrz budynku

Jeżeli nie pojawią się nieprzewidziane okoliczności, to w czerwcu będzie można korzystać z nowej hali sportowo - widowiskowej w Rykach

Trwają prace przy montażu sufitu. Jednocześnie układane są płytki na trybunach, w łazienkach i szatniach

Środek zimy wcale nie oznacza przestoju na budowie przy ulicy Warszawskiej. - *Nie przerywamy prac, posuwają się do przodu* - potwierdza Kazimierz Grygiel, kierownik budowy. Zaplanowano tylko 3-tygodniową przerwę w okresie świątecznym.

Budowlańcy pojawili się w Rykach pod koniec marca 2020 roku. Na początek w ruch poszły piły. Roboty rozpoczęły się od wycinki drzew i krzewów. Później trzeba było użyć cięższego sprzętu. Do wyburzenia były domy na działkach przy ul. Warszawskiej, które gmina odkupiła na powiększenie działki budowlanej oraz stara hala sportowa i budynki biurowe Miejsko-Gminnego Ośrodka Sportu i Rekreacji. „Zniknął" słynny bar „Stadion".

HALA GOTOWA W 70 PROCENTACH

Po przygotowaniu terenu można było wykopać i zalać fundamenty. Mury zaczęły piąć się w górę. Tempo robót było tak dobre, że pojawiła się szansa zakończenia budowy przed czasem. Niestety mocno we znaki budowlańcom dał się koronawirus. Pojawiły się nie tylko problemy z pracownikami, ale przede wszystkim z dostawą potrzebnych materiałów. Pod koniec ubiegłego roku firma zwróciła się do gminy o zmianę terminu wykonania robót z 10 lutego na 10 maja 2022 roku. - *Termin majowy uważam, że jest jak najbardziej realny, ale wszystko będzie zależało od warunków pogodowych i przebiegu pandemii. Mamy jeszcze 4 miesiące. To dużo czasu* - mówi Kazimierz Grygiel.

Kierownik budowy zaawansowanie prac ocenia na około 70%. - *W tej chwili trwają prace przy montażu sufitu hali. Jednocześnie kładziemy płytki na trybunach, w łazienkach, szatniach* - wylicza kierownik budowy. Później rozpocznie się malowanie i dokończenie elewacji. - *Czekamy na odpowiednie warunki. W tym momencie skupiamy się na pracach wewnątrz hali. Jak tylko pogoda pozwala są też wykonywane roboty na zewnątrz. Tempa nie zwalniamy, bo nawet przybywa pracowników. W tej chwili ekipa liczy 20 osób i wszyscy mają co robić. Wizualnie na zewnątrz może nie widać, jak te roboty idą do przodu, ale tu w środku naprawdę dużo się dzieje* - zaznacza Grygiel.

- Termin majowy uważam, że jest jak najbardziej realny, ale wszystko będzie zależało od warunków pogodowych i przebiegu pandemii. Mamy jeszcze 4 miesiące. To dużo czasu - mówi Kazimierz Grygiel, kierownik budowy

2700 M2 POWIERZCHNI UŻYTKOWEJ

Wykonawcą inwestycji jest firma Grand z Korzennej. Budowa będzie kosztowała 14,4 mln zł plus wyposażenie. Gmina pozyskała na ten cel 3,5 mln zł (Ministerstwo Sportu) oraz 7 mln zł w ramach Rządowego Funduszu Inwestycji Lokalnych.

Według planów, hala będzie mogła być oddana do użytku od czerwca tego roku. - *Spełnia się marzenie wielu mieszkańców. Przez wiele lat była mowa o tym, że taki obiekt w Rykach powinien być. Mimo różnych dyskusji na ten temat, biorąc pod uwagę skalę inwestycji i trudny okres, w jakim przyszło ją realizować, jeśli ten obiekt wybudujemy i wyposażymy za kwotę obciążającą budżet na ok. 4 mln zł, to myślę, że warto było podjąć taką decyzję, bo realizujemy ją da wielu pokoleń* - mówi Jarosław Żaczek, burmistrz Ryk.

Obiekt będzie miał ok. 2700 m2 powierzchni użytkowej. Na parterze zaplanowano miejsce do obsługi sprzedaży biletów, klatkę schodową z windą dla niepełnosprawnych, szatnię dla kibiców, zaplecze sanitarne. Pod trybunami ulokowano cztery szatnie dla zawodników. Na parterze znajdą się też pomieszczenia dla trenerów, sędziów, magazyn, punkt medyczny. W tej części ulokowano również dwa boiska do squasha, które zajmują dwie kondygnacje oraz siłownię (100 m2). Jest też dodatkowa klatka schodowa ewakuacyjna.

Na piętrze zaplanowano salę do fitness, szatnię, pomieszczenia biurowe oraz wejścia na trybuny (350 osób) i pomieszczenie dla komentatorów.

Zbigniew Jończyk

Kopiuj do: 8e5bfbabac

Ośrodek czeka na wnioski o dodatek osłonowy

RYKI Od stycznia można składać wnioski o nowe świadczenie - dodatek osłonowy. To kluczowy element rządowej tarczy antyinflacyjnej, który ma zniwelować rosnące ceny energii, gazu i żywności. Przysługuje on gospodarstwu domowemu, którego przeciętne miesięczne dochody nie przekraczają 2100 zł w gospodarstwie jednoosobowym, albo 1500 zł na osobę w gospodarstwie wieloosobowym.

Wysokości dopłat w skali roku wyniesie 400 lub 500 zł (gospodarstwo jednoosobowe), 600 lub 750 zł (gospodarstwo 2-3 osobowe), 850 lub 1.062,50 zł (gospodarstwo 4-5 osobowe), 1.150 lub 1.437,50 zł (gospodarstwo 6 i więcej osobowe). Wyższa kwota dodatku przysługuje w przypadku, gdy głównym źródłem ogrzewania gospodarstwa domowego jest paliwo stałe, węgiel lub paliwo węglopochodne, wpisane do centralnej ewidencji emisyjności budynków.

W przypadku dodatku osłonowego obowiązuje tzw. zasada złotówka za złotówkę. Oznacza to, że dodatek będzie przyznawany nawet po przekroczeniu kryterium dochodowego, a kwota dodatku będzie pomniejszana o kwotę tego przekroczenia.

Wnioski można składać do 31 października br.: elektronicznie za pośrednictwem platformy /OPS-Ryki/SkrytkaESP, lub tradycyjnie (papierowo) w Ośrodku Pomocy Społecznej w Rykach przy ul. Karola Wojtyły 29. Formularz wniosku o dodatek jest dostępny również na stronie internetowej OPS. Szczegółowe informacje można uzyskać pod numerem 81 8657 170, 81 8657 176, 81 8657 177, 81 8657 179 w godzinach od 7:00 do 15:00 od poniedziałku do piątku.

Dzieci zbierają elektrośmieci

LEOPOLDÓW Szkoła przystąpiła do akcji zbierania elektroodpadów. Jej celem jest podniesienie świadomości ekologicznej wśród dzieci i młodzieży. Akcja ma też wymiar materialny. W zamian za zużyty sprzęt, szkoła otrzyma bon na sprzęt sportowy i materiały biurowe. Do akcji mogą przyłączyć się pojedyncze osoby, ale też firmy i instytucje. Im więcej elektrośmieci, tym wyższy będzie bon dla szkoły. Zbiórka trwa do 11 lutego. Zużyty sprzęt elektryczny i elektroniczny można składać na parkingu z tyłu szkoły (przy śmietniku).

Brelok z wyróżnieniem

OWNIA Koło Gospodyń Wiejskich zostało nagrodzone wyróżnieniem prezesa Agencji Restrukturyzacji i Modernizacji Rolnictwa Haliny Szymańskiej w konkursie "Kubek, dzbanek czy makatka... Rękodzieło, to jest gratka". Na konkurs wpłynęło 280 prac z całej Polski, w tym 4 z powiatu ryckiego. Organizatorzy przyznali że, poziom zgłoszonych prac był bardzo wysoki. W związku z tym jury zdecydowało, że oprócz trzech nagród głównych przyzna także dwadzieścia siedem wyróżnień. Jedno z nich przyznano gospodyniom z KGW w Owni za brelok. W ubiegłym tygodniu nagrodę wręczyli przewodniczący rady powiatu i jednocześnie kierownik Biura Powiatowego ARiMR w Rykach Piotr Łysoń oraz starosta rycki Dariusz Szczygielski.

Stronę redaguje Marlena Kuna,
tel. 519 147 553, e-mail: marlena@twojglos.pl

Gmina Stężyca

Zgłoś się do komisji

STĘŻYCA Trwa nabór na członków komisji, która będzie rozpatrywać oferty w konkursie na krzewienie kultury fizycznej i sportu na terenie gminy w 2022 roku. Zgłaszać się mogą przedstawiciele organizacji pozarządowych. W skład komisji wejdzie trzech przedstawicieli wójta gminy oraz jeden wskazany przez organizację nie biorącą udziału w konkursie. Udział w pracach komisji jest nieodpłatny. Członków można zgłaszać do 28 stycznia do godz. 13 za pomocą formularza dostępnego na stronie internetowej gminy lub w siedzibie urzędu. Termin składania ofert na krzewienie kultury fizycznej i sportu mija 2 lutego.

Stawki bez zmian

STĘŻYCA Urząd gminy przypomina, że od 1 stycznia obowiązują stawki opłat za gospodarowanie odpadami komunalnymi, które weszły w życie z dniem 1 września. - *Opłata wynosi 22 zł miesięcznie od osoby, jeśli właściciel nieruchomości zamieszkałej nie zadeklaruje zagospodarowania bioodpadów w przydomowym kompostowniku i 19 zł dla tych, którzy mają kompostownik* - tłumaczy wicewójt Grażyna Domańska. W tym roku odpady z terenu gminy odbiera firma Ecoglobe Sp. z o.o. z Międzyrzeca Podlaskiego.

Walczą z narkomanią

STĘŻYCA Radni przyjęli gminny program przeciwdziałania narkomanii na 2022 rok. Na ten cel przeznaczą z budżetu gminy 10 tys. zł. Zadania do realizacji obejmą m.in. poszerzanie wśród dzieci i młodzieży wiedzy na temat narkotyków i dopalaczy oraz uświadamianie konsekwencji ich zażywania, prowadzenie zajęć w formie warsztatów, a także indywidualną pomoc w rozwiązywaniu problemów. Zabezpieczone środki zostaną przeznaczone również na udział nauczycieli w szkoleniach i współpracę z organizacjami i instytucjami, zajmującymi się problemami uzależnień od narkotyków i substancji psychoaktywnych.

FUNDUSZ SOŁECKI ROZDYSPONOWANY

Prawie 353 tys. zł w gminie Stężyca przewidziano na wydatki związane z funduszem sołeckim

Najwięcej, bo aż 49,8 tys. zł dostanie sołectwo Stężyca. Tu fundusz zostanie przeznaczony na budowę drogi Stężyca - Brzeźce (20 tys. zł), budowę drogi w Osinach (20 tys.) oraz odwodnienie ulicy Błońskiej (9,8 tys.)

PONAD 30 TYSIĘCY

W Brzezinach 32 tys. zł zostanie przeznaczone na: remont dróg gminnych (25 tys. zł), zakup wyposażenia dla Koła Gospodyń wiejskich (2 tys. zł) oraz remont poddasza i zakup sprzętu dla OSP Brzeziny (5 tys. zł). - *Mieszkańcy zdecydowali o przeznaczeniu 25 tys. zł na remont drogi równoległej do drogi powiatowej. Mamy 21 wiek, a stan dróg jest fatalny i wymaga dużych nakładów finansowych. W tym roku wójt załatwił nam trzy wywrotki kruszywa, ale to tymczasowe rozwiązanie* - mówi sołtys Beata Ciołek.

W Paprotni mieszkańcy chcą przeznaczyć fundusz sołecki w wysokości 31,8 tys. zł na wykonanie dokumentacji na drogę (15 tys. zł) oraz remont dróg gminnych (16,8 tys. zł). - *Chodzi o liczącą ok. 2,5 km drogę na Czerniówki. Pieniądze przeznaczymy na pozwolenie na budowę drogi oraz tłuczeń* - mówi sołtys Genowefa Brzozowska. *Przy drodze jest 12-13 gospodarstw i kolejni ludzie się budują, także ważne jest, by poprawić stan tej drogi. Jest ona dziurawa, a jej nawierzchnia naprawiana doraźnie kruszywem* - mówi pani sołtys.

W Kletni fundusz sołecki wyniósł 31,4 tys. zł i zostanie przeznaczony na remont drogi (29,4 tys. zł) oraz zakup wyposażenia do świetlicy wiejskiej.

Stara Rokitnia ma do rozdysponowania 30,6 tys. zł, z czego 10 tys. przeznaczy na remont dróg gminnych, 342 zł na utrzymanie skwerku zieleni, 300 zł na spotkania kulturalne mieszkańców oraz 20 tys. zł na budowę altany.

PONAD 20 TYSIĘCY

W Brzeźcach cały fundusz sołecki, czyli 26,1 tys. zł, zostanie przeznaczony na budowę drogi ze Stężycy do Brzeźc. - *Będzie to ciąg dalszy inwestycji. Nie wiemy, na jaki odcinek wystarczy tych pieniędzy, ponieważ po nowym roku wszystko podrożało. Może kolejne 20 metrów nowego asfaltu uda się położyć* - mówi Andrzej Kurek, sołtys miejscowości.

W Długowoli mieszkańcy mają do wydania 21,4 tys. zł. Pieniądze te przeznaczą na remont dróg gminnych (15 tys. zł), oczyszczenie jeziorka Jeziska (4,4 tys. zł) oraz zakup wyposażenia do świetlicy wiejskiej (2 tys. zł).

Pawłowice i Piotrowice w tym roku dostaną po 21,1 tys. zł. Pawłowice przeznaczą fundusz sołecki na remont dróg gminnych (8 tys. zł), zakup wyposażenia dla OSP (4 tys. zł), koszenie wału (5 tys. zł), czyszczenie rowu melioracyjnego (2,6 tys. zł) oraz zakup chłodziarki do świetlicy (1,5 tys. zł).

W Piotrowicach mieszkańcy postanowili przeznaczyć otrzymane środki na remont dróg gminnych (17,1 tys. zł), koszenie wału (2 tys. zł) i tyle samo na zakup wyposażenia do świetlicy wiejskiej (2 tys. zł).

PONAD 10 TYSIĘCY

Nowa Rokitnia otrzymała 18,8 tys. zł. Kwotę tę w całości przeznaczy na remont dróg gminnych.

Nadwiślanka otrzymała 16,4 tys. zł, z czego 6,4 tys. zł przeznaczy na remont dróg gminnych, a 10 tys. zł na budowę oświetlenia drogowego.

Prażmów ma do dyspozycji 13,9 tys. zł i w całości tę kwotę przeznaczy na budowę drogi Stężyca - Brzeźce.

Sołectwo Zielonka otrzymało nieco mniej, bo 13,8 tys. zł. Za te pieniądze mieszkańcy planują remont świetlicy i zakup wyposażenia.

W Drachalicy fundusz sołecki w wysokości 12,7 tys. zł zostanie przeznaczony w całości na nową nawierzchnię drogi gminnej.

Krukówka, Plebanka i Borowina otrzymają 11,8 tys. zł, które przeznaczą na zakup materiałów na remont drogi gminnej.

Marlena Kuna

Dostawca wybrany

STĘŻYCA W ramach zapytania ofertowego na dostawę paliw płynnych na potrzeby gminy, urząd wybrał najkorzystniejszą ofertę. Dostawą zajmie się PHU Lust Krzysztof Stoń i Sylwester Stoń. Cena na dzień 21 stycznia: olej napędowy 5,79 zł, benzyna Pb95 5,75 zł. Firma daje upust 10 groszy na litrze. Gmina w zapytaniu ofertowym zaoferowała zakup ok. 2500 litrów oleju i 300 litrów benzyny. Umowa będzie obowiązywać od 1 lutego 2022 do 31 stycznia 2023 roku.

mk

Ostatnie chwile przed wielkim finałem

WOŚP w czasach pandemii wygląda inaczej niż zwykle. W programie stężyckiego sztabu są tylko uliczne kwesty i internetowe licytacje

Dotychczas było hucznie, wesoło i kolorowo, teraz kameralnie i głównie „w sieci". Taki będzie 30. finał Wielkiej Orkiestry Świątecznej Pomocy w Stężycy. Podobnie, jak w całym kraju, także i tu plany organizatorom krzyżuje pandemia.

30 WOLONTARIUSZY

- *30. finał WOŚP ograniczy się do licytacji prowadzonych w internecie i kwesty ulicznej* - mówi Jarosław Wojdat, dyrektor GOK w Stężycy i jednocześnie szef sztabu. - *W kweście wezmą udział uczniowie i absolwenci szkół podstawowych w Stężycy, Nowej Rokitni i Pawłowicach, a także pracownicy GOK. W sumie udało się zebrać grupę 30 wolontariuszy* - dodaje dyrektor.

- W poniedziałek do Gminnego Ośrodka Kultury dotarły identyfikatory dla wolontariuszy i serduszka, które będą rozdawane darczyńcom podczas kwesty na ulicach - mówi Jarosław Wojdat, dyrektor GOK w Stężycy i jednocześnie szef sztabu WOŚP

GADŻETY WOŚP

Przedmioty można licytować na aukcjach na Allegro. - *Tradycyjnie do wylicytowania są gadżety pozyskane od Wielkiej Orkiestry Świątecznej Pomocy. Są to m.in. magnesy, koszulki, breloczki, skarpetki, kalendarze trójdzielne i kieszonkowe oraz kolekcjonerska złota puszka WOŚP 30. Finał 2022* - wymienia Jarosław Wojdat.

VOUCHERY

Do akcji włączyli się także przedsiębiorcy. Wyspa Wisła przekazała na aukcję dwa wyjątkowe prezenty. - *Pierwszy to voucher na kolację dla dwojga w restauracji, drugi na kolację i nocleg dla dwojga* - mówi Jarosław Wojdat. Dodatkowo firma ZooArt, podarowała trzy vouchery zakupowe. Dwa o wartości 100 i jeden 200 zł do wykorzystania w sklepie. - *Zachęcamy także rodziców dzieci do licytacji vouchera na zajęcia taneczne, które odbywają się w Gminnym Ośrodku Kultury. Karnet upoważnia do korzystania z zajęć przez miesiąc* - podkreśla szef sztabu.

Orkiestra zagra 30 stycznia. W tym roku jej celem jest zapewnienie najwyższych standardów diagnostyki i leczenia wzroku u dzieci.

Marlena Kuna

Zpnxzzpl 8e3.pbaac

Stronę redaguje Magdalena Grzelak
tel. 724 512 220, e-mail: magda@twojglos.pl

Gmina Ułęż

131 ODBIORCÓW SKORZYSTA Z „ZIELONEGO" PRĄDU

Zakończył się projekt „OZE w gminie Ułęż". Udało się zamontować instalacje fotowoltaiczne na 114 budynkach indywidualnych i 17 na budynkach użyteczności publicznej

Andrzej Sokołowski zapłacił za panele fotowoltaiczne o mocy 4 kW ok. 5,5 tys. zł

Wśród mieszkańców biorących udział w projekcie jest Andrzej Sokołowski. - *W domu mieszkają dwie rodziny i płacimy duże rachunki za prąd od 600 do 900 zł. Mamy też gospodarstwo, więc zużywamy sporo energii elektrycznej* - mówi mieszkaniec Białek Dolnych. - *Mam nadzieję, że teraz koszty znacznie się zmniejszą* - dodaje. Panele zostały zamontowane na dachu budynku gospodarczego. - *Działają dopiero od miesiąca. Wszystkie budynki będą czerpać z nich prąd, ale jeszcze nie da się określić dokładnie, jakiego rzędu będą oszczędności* - podkreśla Sokołowski. Instalacja ma moc 4 kW. - *Zapłaciliśmy za montaż ok. 5,5 tys. zł. Dzięki dofinansowaniu z urzędu gminy, koszt instalacji był niższy, niż w przypadku realizacji inwestycji prywatnie. Dlatego cieszymy się, że władze gminy wychodzą naprzeciw oczekiwaniom mieszkańców* - dodaje. Na dachu domu są również zamontowane panele solarne. - *Dzięki temu mamy ciepłą wodę w kranach. Takie rozwiązania, wykorzystujące odnawialne źródła energii są potrzebne, bo wpływają na ochronę środowiska* - podkreśla.

INWESTYCJA ZA 1,7 MLN ZŁ

- *W porównaniu do innych gmin, które do tej pory nie mogą przebrnąć przez kwestię zamówień publicznych, nam sprawnie udało się zrealizować fotowoltaikę* - chwali się wójt Barbara Pawlak. - *Instalacje mają służyć mieszkańcom i poprawić komfort ich życia* - dodaje.

Łącznie na terenie gminy zainstalowano 131 zestawów. Beneficjenci otrzymali karty gwarancyjne, instrukcję obsługi oraz informacje o procedurze zgłaszania ewentualnych awarii. - *Założeniem projektu było zwiększenie udziału energii ze źródeł odnawialnych w produkcji energii na obszarze gminy. Ponadto użytkownicy zamontowanych instalacji obniżą koszty uzyskania energii elektrycznej we własnych domach* - tłumaczy wójt. Zadanie było realizowane w ramach programu RPO. Całkowity koszt wyniósł 1,7 mln zł.

Po instalacji fotowoltaiki firma z Lublina zamontowała Inteligentny System Zarządzania Energią połączony z portalem internetowym i serwisem on-line dla klientów. Informacje o instalacjach OZE będą zbierane i przechowywane w centralnej bazie danych. Mieszkańcy będą też otrzymywać powiadomienia m.in. o przerwach w pracy instalacji. Koszt systemu to 23,6 tys. zł.

Magdalena Grzelak

Wsparcie dla seniorów

UŁĘŻ Gmina ogłasza rekrutację dla osób po 60 roku życia do projektu realizowanego przez Lubelski Ośrodek Samopomocy wspólnie z puławskim Uniwersytetem III Wieku i gminą Janowiec. - *Na naszą prośbę LOS zwrócił się do Urzędu Marszałkowskiego z prośbą o przyłączenie do projektu naszej gminy i otrzymał zgodę* - mówi wójt Barbara Pawlak. W Ułężu siedziba klubu seniora będzie w internacie ZSO w Sobieszynie. Osoby zainteresowane mogą zgłaszać się do Gminnej Biblioteki Publicznej lub do Gminnego Ośrodka Pomocy Społecznej w Ułężu. - *Na terenie naszej gminy mieszka wiele osób starszych i musimy wychodzić na przeciw ich oczekiwaniom. Próbowaliśmy stworzyć klub seniora w budynku internatu ZSO w Sobieszynie, ale projekt nie przeszedł, więc szukamy innych sposobów, aby zorganizować naszym seniorom czas* - wyjaśnia Pawlak.

Masz Temat?
Zadzwoń
724 512 220

Uczniowie zwiedzali stolicę

SOBIESZYN Uczniowie Zespołu Szkół Ogólnokształcących uczestniczyli w wycieczce do Warszawy. Wyjazd w 80% sfinansowany został z ministerialnego programu pt. „Poznaj Polskę", do którego przystąpiła szkoła. Podczas wycieczki uczniowie zwiedzali centrum Warszawy, Stare Miasto, Muzeum Wojska Polskiego i Muzeum Powstania Warszawskiego. W ramach wycieczki uczniowie mieli zapewniony również ciepły posiłek. Na wycieczkę pojechało 46 osób. - Uczestnicy zaciekawili się szczególnie wystawą sprzętu wojskowego i samolotów w Muzeum Wojska Polskiego oraz wystawami w Muzeum Powstania Warszawskiego - mówi Monika Niedziółka, wychowawczyni klasy V i nauczyciel historii.

Świąteczne ozdoby cieszą oczy

UŁĘŻ W centrum sołectwa nadal można poczuć świąteczny klimat Bożego Narodzenia. Na rondzie, przy drodze powiatowej, tuż przy wjeździe do wsi stoi renifer rzeczywistych rozmiarów i sanie. Dekoracja jest podświetlana za pomocą światełek zasilanych na baterie. Jadąc dalej można zobaczyć kilkanaście krasnali, zrobionych z zielonych gałęzi choinek. Na czubku mają czerwone czapki. Obok krasnali stoi kilkumetrowa choinka oraz dekoracyjne kosze ozdobione kokardami i ozdobami bożonarodzeniowymi. - Mamy tak wiele miejsc, na których można umieszczać dekoracje i tym samym rozweselać je - mówi sołtys Anna Jurkowska. - Często ludzie się tu zatrzymują, oglądają ozdoby, a nawet robią sobie przy nich zdjęcia - dodaje.

upload.pl 8e5b8

DODAJ SWOJE OGŁOSZENIE

Jak zamieścić ogłoszenie drobne w gazecie? Wybierz jeden ze sposobów.

SMS

Wyślij SMS z treścią ogłoszenia (maksymalnie 160 znaków), pod nr **74567** zaczynając od skrótu **TGO.** Przykład: TGO.oddam szczeniaki w dobre ręce.
Podaj miejscowość oraz numer telefonu kontaktowego. Koszt SMS-a wynosi 4,92 zł z VAT.
Ogłoszenie ukaże się w kolejnym wydaniu gazety.
Serwis funkcjonuje we współpracy z firmą Bild Presse z siedzibą w Łodzi.

KUPON

Napisz treść ogłoszenia na wyciętym z gazety, ważnym kuponie i dostarcz go do redakcji lub wrzuć do skrzynki kontaktowej gazety. Możesz także wysłać go pocztą.
Ogłoszenie jest bezpłatne i ukaże się w kolejnym wydaniu gazety.

REDAKCJA

Przyjdź do redakcji i podaj treść ogłoszenia. Cena za jedną emisję wynosi 5,00 zł z VAT.

Ogłoszenie dostarczone do redakcji do poniedziałku do godz. 10:00 ukaże się w najbliższym środowym wydaniu. W przypadku wysłania kuponu pocztą lub wrzucenia do skrzynki kontaktowej o terminie publikacji decyduje data dotarcia kuponu do redakcji.
Redakcja zastrzega sobie prawo ingerencji w treść ogłoszenia w przypadku, gdy podana kategoria jest niezgodna z treścią ogłoszenia, lub gdy treść ogłoszenia zawiera błędy ortograficzne lub stylistyczne.
Redakcja nie odpowiada za treść ogłoszeń.

UWAGA!
JEDEN KUPON = JEDNA OFERTA

Pamiętaj, że w jednym ogłoszeniu można podać tylko jedną ofertę sprzedaży, kupna, czynności. W przypadku, gdy w ogłoszeniu będzie więcej ofert, opublikowana zostanie pierwsza w kolejności.

Przykład: z ogłoszenia „Sprzedam kosiarkę rotacyjną, meble kuchenne, rower górski..." opublikowana zostanie oferta sprzedaży kosiarki rotacyjnej. Pozostałe dwie rzeczy należy podać w kolejnych ogłoszeniach.

OGŁOSZENIA

KUPIĘ
DZIAŁKI ROLNE, LEŚNE oraz DRZEWO
tel. 722 080 888

KUPIĘ LAS I DRZEWO TARTACZNE
Tel. 607 219 517

MIESZKANIE
SPRZEDAM

MIESZKANIE 62m² w Garwolinie przy ul. Korczaka na pierwszym piętrze, 3 pokoje, kuchnia, łazienka, WC oraz duży balkon. Cena 5,5 tys. za m2. Tel: 576 050 875

MIESZKANIE 45,48m2 trzy pokoje drugie piętro Ryki ul.Kościuszki Tel. 691 402 913.

MIESZKANIE
KUPIĘ

MIESZKANIE w Rykach, może być do remontu, wielkość bez znaczenia. Tel: 510 425 500

DOM
SPRZEDAM

DOM murowany, dwa pokoje + kuchnia+ ganek + media. Letnia kuchnia - oddzielny budynek. Działka 18 a. Zajezierze. Cena do uzgodnienia. Nr tel. 691 197 930

DOM stan surowy zamknięty 170 m2. Garwolin Sulbin niedaleko kościoła. Tel: 729 251 516

DOM drewniany do rozbiórki. Cena do uzg. Tel. 818663738.

LOKAL
SPRZEDAM

BUDYNEK sklepowy, 79 m2, na działce 1200 m2, parking. Cena do uzgodnienia. Stężyca. Nr tel. 661 488 814 lub 509 879 383

BUDYNEK handlowo - usługowy, 65 m2, położony w m. Bobrowniki przy ul/ Rynek 3A. Wyposażony w pełny zakres mediów (prąd, woda, kanalizacja, telefon, co węglowe). W lokalu jest klimatyzacja. Posiada salę sprzedaży, zaplecze pomieszczenie socjalne, wc, pom. gospodarcze. Kontakt w godz. 7 - 15. Nr tel. (81) 88 30 252 i 606 459 195

DO WYNAJĘCIA
POSIADAM

MIESZKANIE 34 m2, I piętro, kawalerka, umeblowane. Cena do uzgodnienia. Miętne ul. Piękna 2/4. Wynajmę lub sprzedam. Tel. 781 284 639.

WYNAJMĘ nowe mieszkanie; 43 m2, umeblowane; z garażem; 4 piętro; winda; w Garwolinie ul. Targowa 6; Apartamenty Wilga; cena do uzgodnienia Tel. 510 402 802.

DO WYNAJĘCIA
SZUKAM

SIEDLISKO, dom, działka 0,17 ha, szerokość 17 m, wszystkie media+ dwie działki budowlane 0. 69 ha i 1, 20 ha. szerokość 21 m + las 0. 17 ha. Ładne zadbane, do zamieszkania. Dużo zieleni, tuje, kwiaty, drzewa owocowe. Stara Rokitnia. Nr tel. 663 647 909

SPOKOJNE, pracujące a przede wszystkim uczciwe narzeczeństwo bez nałogów i bez dzieci szuka domu do wynajęcia na wsi w okolicach Garwolina. Gwarantujemy dbanie o dom. Tel: 574 174 402

DZIAŁKA POLE
SPRZEDAM

ZIEMIA orna 1,10 h w Niwie Babickiej. Tel. 606 472 874.

KUPON NA BEZPŁATNE OGŁOSZENIE DROBNE

*prosimy wypełnić czytelnie drukowanymi literami

TREŚĆ OGŁOSZENIA: .....

.....

.....

CENA: .....

MIEJSCOWOŚĆ: .....

TELEFON KONTAKTOWY: .....

TWÓJ Głos

KUPON WAŻNY DO **7 lutego**

eprasa.pl 8e5bfbabac

CENTRUM STOMATOLOGICZNE
LUXDENT
Ryki, ul. K. Wojtyły 3
I piętro, nad MediVitą
lek. dent.
Sławomir KONCEWICZ
tel. 534 260 870
• leczenie próchnicy
• stomatologia estetyczna
• odbudowa zębów
• chirurgia
• protetyka
• profilaktyka
• stomatologia dziecięca
• RTG: pantomogram, zdjęcia zębowe
Rejestracja telefoniczna prowadzona jest przez 7 dni w tygodniu

GABINET STOMATOLOGICZNY
lek. stom. ARTUR ZATORSKI
artuDent
ul. Kolejowa 20, DĘBLIN
rejestracja telefoniczna cały tydzień
66 66 950 66
www.artudent.pl

DIABETOLOG
Dr n.med. PAWEŁ JAROSZ
specjalista diabetolog
SANMED
ul. Żytnia 16, 08-500 Ryki
tel. 81 865-12-27
www.san-med.pl
SANMED

BADANIE WZROKU
OKULISTA OPTOMETRYSTA
dr Magdalena Białek
mgr Dawid Dras
DOBÓR OKULARÓW dla dzieci i dorosłych
OPTYK DRAS ul. 15 PP Wilków 3c 730 699 906

LEKARZE GINEKOLODZY
spec. ginekolog – położnik
dr n. med. DARIUSZ ZWOLSKI
spec. ginekolog – położnik
dr n. med. ROBERT ŁYSZCZ
spec. ginekolog – położnik
dr n. med. KRZYSZTOF KAMIŃSKI
SPECJALISTYCZNE CENTRUM MEDYCZNE SANMED
ul. Żytnia 16, 08-500 Ryki
tel. 81 865-12-27
www.san-med.eu
SANMED

DZIAŁKA ok. 8 a, szer. 9 m2, wszystkie media w ulicy, Cena do uzgodnienia. Dęblin - Rycice. Nr tel 667 775 517

DZIAŁKA; o powierzchni 1,95 ha; w tym siedlisko o powierzchni 14 arów w Oziemkówce; siedlisko uzbrojone w prąd; cena 50.000 zł Tel. 502 640 601.

DZIAŁKA rolna o powierzchni 1,17 ha w granicach wsi Krystyna z dostępem do drogi dojazdowej. Działka daje możliwość wystąpienia o pozwolenie na budowę, szerokość 25 m. Tel: 608 208 688

DZIAŁKA budowlana; 1.800m2; cena 35 tys. zł do negocjacji; okolice Zakrzówka Tel. 531 496 391.

DZIAŁKA budowlana pow. 0,24 uzbrojona, Swaty, cena do uzg. Tel. 724 224 348.

DZIAŁKA w Hucie Żelechowskiej (nr 352/2) o wymiarach 60 m x 127 m, teren objęty MPZP - zabudowa siedliskowa, część rolna, możliwość podziału. Cena 539.000 zł za 7700 m2. Tel. 500 165 576

DZIAŁKA budowlana 567 mkw, na działce domek o pow. 39 mkw, budynek gospodarczy, media, Dęblin ul. Podwale 14 B, cena 190.000 zł. Tel. 600 682 317, 507 239 964.

DZIAŁKA budowlana 1.300 m2; w miejscowości Niesadna; cena do uzgodnienia; dostępne media - prąd, woda; dostęp z drogi asfaltowej Tel. 515 611 004.

1 z 4 działek budowlanych, lokalizacja przy ulicach Bekierskiej, Święcickiego, naprzeciwko przedszkola, KRUS-u i Urzędu Gminy Garwolin. Cena 760 zł/m2 do ew. negocjacji. Tel. 46 833 29 92

DZIAŁKA o przeznaczeniu przemysłowym, Pilawa, ul. Letniskowa 8, powierzchnia 6642 ary. Tel: 501 074 106

GRUNTY orne wraz z zabudowaniami oraz łąki, łącznie 5,5 ha, grunty wraz z zabudowaniami 3 ha łąki 2,5 ha. Gózd, gm. Kłoczew. Tel: 601 512 704 po godz 18

DZIAŁKA POLE
KUPIĘ

DZIAŁKĘ budowlaną w Rykach najlepiej okolice ul. Armii Krajowej, Złota, Okopowa, Słowackiego. Działki od 900 m2 Tel. 504 558 681

DZIAŁKĘ budowlaną w Sulbinach, Górznie, Gończycach lub okolicach Garwolina, tel: 609 509 197

DZIAŁKA w Rudzie Talubskiej może być z budynkiem/ budynkami. Proszę o ofertę na adres darek_2227@wp.pl lub telefonicznie. Tel. 512 708 979.

SAMOCHÓD
SPRZEDAM

CITROEN Berlingo STX pełne wyposażenie rok prod 2017 pierwszy właściciel, kamera cofania nawigacja dwa komplety opon 49500. Tel. 600 449 265.

CITROEN C-ELYSEE 2018 1,2 benzyna kolor błękitny klimatyzacja kamera cofania czujnik parkowania szyby elektryczne alufelgi hak 38000. Tel. 660192 702.

DACIA LOGAN MCV 1.0 turbo benzyna kombi światła led stan bardzo dobry bez wkladu finansowego. Ryki 32000. Tel. 792 452 842.

FIAT Scudo 2,0 rok 2011, 6-osobowy, serwisowany, bialy, hak, nowy rozrząd, 2 komplety opon. Cena 20500zl do negocjacji. Dęblin. Tel. 667 119 897 .

KIA Sportage; 4x4; 2000 rok; B+G; cena 2.500 zł; Garwolin Tel. 605 852 340.

MERCEDES benz 1699,00 cm3 rok produkcji 2005 przebieg 94 tyś. beżowy stan bardzo dobry. Ryki 16700. Tel. 600 243 347.

NISSAN Primera P11 kombi 1.8 B+G srebrny metalic, klima, abs, 2000r. alufelgi + koła stalowe, przebieg 271 tys. km. stan bdb, cena 3.000 zł. Tel. 507 688 108.

PEUGEOT 207; 2007 rok; biały; 3D; cena do uzgodnienia; okolice Miastkowa Kościelnego Tel. 504 097 186.

RENAULT Clio 2009 1,2 benzyna 129 tyś czarna perła bezwypadkowe 5 drzwi super stan. Ryki Tel. 600 010 260.

RENAULT Laguna II GrandTour, bogata wersja, 2002 r., mały przebieg, skórzane fotele, elek. szyby i fotele, lusterka, klimatyzacja. Pełne ubezpieczenie i ważny przegląd. Opony w bardzo dobrym stanie. Dęblin. Nr tel. 609 560 633

RENAULT Modus; rok produkcji 2005; silnik 1,2 benzyna; klimatyzacja; wspomaganie; elektryczne szyby; zadbany; gotowy do jazdy

SANMED
Specjalistyczne Centrum Medyczne SANMED
STOMATOLOGIA ORTODONCJA
Więcej informacji i rejestracja pod nr telefonu
535 202 010 oraz 81 865 12 27
lub w rejestracji przy ul. Słowackiego 4
Placówka znajduje się w pawilonie handlowym „MERKURY"
ul. Słowackiego 4/5C

GABINET GINEKOLOGICZNY
RYKI, ul. Sienkiewicza 12
KRZYSZTOF BOJAR
tel. 602 377 093
telefoniczne uzgadnianie terminu wizyty
przyjmuje w czwartek 16 - 19

Usługi budowlane
EKIPA DRYFIX.
tel. 604 787 958 www.niebrzydowski.eu

PUB & RESTAURACJA
JUBILATKA
Z NOWYM WŁAŚCICIELEM
ZAPRASZA WKRÓTCE NA OTWARCIE
W OFERCIE
• IMPREZY OKOLICZNOŚCIOWE
• SPOTKANIA BIZNESOWE
• CATERING
• OBIADY DOMOWE
• CIASTA
• TORTY
698 799 058, 698 799 065

WYPOŻYCZALNIA SPRZĘTU BUDOWLANEGO
tel. 605 968 002
WWW.WYPOZYCZALNIA-KORZENIOW.PL
KORZENIÓW 75
• ZAGĘSZCZARKI DO GRUNTU
• PIŁY DO BETONU
• AGREGATY PRĄDOTWÓRCZE
• MŁOTY WYBURZENIOWE
• MŁOTOWIERTARKI
• WIERNICE DO BETONU
• WIERTNICE DO GLEBY
• ŁUPARKI DO DREWNA
• RĘBAKI DO GAŁĘZI
• GLEBOGRYZARKI
• NAGRZEWNICE, DMUCHAWY
• SZLIFIERKI DO GIPSU
• OSUSZACZE POWIETRZA
• ODKURZACZE PRZEMYSŁOWE
• PRZECINARKI DO PŁYTEK
• CYKLINIARKI
• MOTOPOMPY
• ZSYPY DO GRUZU
• ZACIERACZKI DO BETONU
• BETONIARKI
• ŁATY WIBRACYJNE
• WIBRATORY DO BETONU
• I WIELE INNYCH

Piotr Gos
Pian-Pur
Docieplenia
Pianą Pur-otwarto i zamknięto komórkową
wiercenie metodą DIAMENTOWĄ
08-500 Ryki
Sędowice 8a
klimatyzacja elektryka hydraulika
tel. 691 970 308

eprasa.pl 8e5bfbabac

GABINET OKULISTYCZNY
lek. med. Beata Flis
specjalista chorób oczu
czynny w **czwartki** w godz. **16-18**
Rejestracja telefoniczna
od poniedziałku do piątku w godz. 10-18
tel. 512 748 637
08-500 Ryki, ul. Wyczółkowskiego 6

MAKLESZ
- wykopy, zasypy, plantowanie
- transport piachu, żwiru, pospółki, ziemi ogrodowej
- transport 20-30 ton
- piasek kwarcowy
- kruszywo betonowe, drogowe i ozdobne
- układanie kostki brukowej
- zamiatanie dróg i parkingów

WAGA 60 ton
08-500 Ryki, ul. Swatowska 20
tel. 602 284 292, 698 642 151

SZAMBA
zbiorniki betonowe na scieki
domowe, przemysłowe, deszczówkę, gnojowicę
tel. 791 519 607
www.szambabetonowe-brat-bet.pl, brat-bet@wp.pl

DASDACH
Sylwester Polak
DACHY
SPRZEDAŻ - MONTAŻ
wymiana kompletnych pokryć dachowych
WYCENA•POMIAR•TRANSPORT - GRATIS
dasdach@wp.pl • www.dasdach.pl
oferujemy:
blachodachówki, blachy trapezowe, okna dachowe, dachówki ceramiczne i cementowe, blachy na rąbek, sprzedaż drewna
promocyjne ceny
Ryki, ul. Warszawska 130a (za Orlenem po prawej stronie)
tel. 604 777 458, tel. 660 760 067
Żelechów, ul. Chłopickiego 54 (obok przychodni Medicus)
tel./fax 25 754 10 81, tel. 692 593 086

AUTO CZĘŚCI
- części zamienne
- akumulatory
- akcesoria
- oleje
- kosmetyki
- filtry
- wycieraczki
- chemia

DOWÓZ DO KLIENTA - TEL. 730 350 490
VERTI AUTO CZĘŚCI
Ryki, ul. Słowackiego 2a
(PARKING OD UL. WARSZAWSKIEJ)

SKUP AUT
KASACJA POJAZDÓW
tel. 881 372 442
złomowanie i kasacje pojazdów, skup samochodów powypadkowych
odbiór od klienta, zaświadczenie do wyrejestrowania,
płacimy gotówką

AUTO KASACJA
SKUP AUT
- Wycena przez telefon.
- Zaświadczenie o demontażu.
- Zwrot OC.
- Odbiór lawetą.
- Gotówka od ręki.

515 595 795

bez własnego wkładu; cena do uzgodnienia; Sobolew Tel. 530 635 397.

RENAULY Thalia 1.4 benzyna, 2001 rok, 223 tys. km, elek. szyby przód, elekt. lusterka, wspomaganie, opony wielosezonowe, przegląd i oc do 10. 2022 r., salon Polska, 2 właściciel. Cena 3000 zł. Dęblin. Nr tel. 602 353 337

SEAT Ibiza 2012 1,2 Disel 5 drzwi auto zadbane bezwypadkowe kolor czarna perła mały przebieg, Ryki Tel. 600 010 260.

TOYOTA Yaris II, 2008 r., wszystko sprawne, dwa komplety opon, ważny przegląd i ubezpieczenie. Kolor metalik srebrny. Cena do uzgodnienia. Dęblin. Nr tel. 609 560 633

TRANSPORTER T4 2003 biały 2,5 TDI długi 9 osobowy 290 tyś km Wszystko po wymianie bezwypadkowe. Ryki Tel. 600 010 260.

VOLKSWAGEN Golf Plus 1,9 TDI rok produkcji 2008 czarny 155 tyś km zarejestrowany. Ryki 15800. Tel. 668 275 449.

VW Golf 6; 1.6 TDi; 2011 rok; 116 tys. km przebiegu; czarny; 5D; stan idealny; cena do uzgodnienia; Mroków Tel. 692 263 782.

VW Golf Plus UNITED 2008 1,6B+LPG przebieg 147 tyś kolor szara perła. Bogate wyposażenie komplet kół akumulator na gwarancji nowy parownik zrobiony rozrusznik świeżo zmieniony olej i filtry stan bardzo dobry 21000. Tel. 693 717 635.

SAMOCHÓD
KUPIĘ

KUPIE SAMOCHODY do 5.000 zł; po cenie mniejszej niż rynkowa; w cenie złomu także; Żelechów Tel. 505 874 162.

AUTO kupie z opłatami do kwoty 1500 zl. Auto dla zony na dojazdy. Najlepiej z gazem ale nie koniecznie. Diesel dziękuje. Gotówka od ręki. Tel. 794 549 858.

MOTOCYKL
SPRZEDAM

SKUTER Magnus. Cena do uzgodnienia. Nr tel. 510 521 431

MOTOCYKL
KUPIĘ

STARE MOTOCYKLE: WSK Komar MZ, Motorynka i inne, oraz części. Tel. 514 633 149.

MOTO RÓŻNE
SPRZEDAM

FELGI 16 ewentualnie koła do Toyoty Auris stan bardzo dobry. Tel. 602 605 367.

FELGI stalowe+ oryginalne kołpaki do Renault 15 cali Tel. 662 596 281.

KOŁA do VW Passata; 195/65/R15; stan bdb; komplet (4 szt.); okolice Żelechowa Tel. 605 188 275.

KOMPLET opon DUNLOP SPORT roz 17.65.235 z oryginalnymi alufelgami do samochodu AUDI. Ryki 1500. Tel. 508 166 170.

MAGLOWNICA do Opel Vectra C, kompletna 2008 r, stan bardzo dobry. Cena 170 zł. Dęblin. Nr tel. 697 421 696

OPONY, dętki lotnicze, nowe i używane, różne rozmiary, np. 600x186. Cena do uzgodnienia. Nr tel. 517 120 621

OPONY lotnicze wraz z dętką wym. 600x180mm, otwór fi.280 - 4szt. Dęblin. Tel. 663 647 909.

OPONY zimowe komplet 4 szt na stalowych felgach 185/65 R 14 Tel. 662 596 281.

PRZYCZEPKA samochodowa 200x125 z homologacją. Tel. 603 741 334.

SILNIK Honda GX270 9,0 sprzęgło odśrodkowe. Rozrusznik elektryczny. Ryki Tel. 602 701 948.

SILNIK ze skrzynią biegów do Fiata Uno 1.1 benzyna, oraz skrzynia biegów do Fiata Cinquecento , Okolice Kłoczewa. Tel. 693 548 491.

MASZYNY ROLNICZE
SPRZEDAM

SIEWNIK Poznaniak; 2,70 m; garażowany; stan bdb; cena do uzgodnienia; Maciejowice Tel. 798 524 880.

SIEWNIK zbożowy; przerobiony do ciągnika; 32 lejki; cena do uzgodnienia; okolice Maciejowic Tel. 514 169 680.

KOMBAJN ziemniaczany Anna , garażowany, bez rdzy, w dobrym stanie, cena do uzg. Kłoczew. Tel. 517 293 861.

AGREGAT ścierniskowy mało używany, firmy Bomet, rok 2009. 3metry, cena 7.900 zł do neg. Ok. Kłoczewa. Tel. 517 293 861.

LINY stalowe do zgarniaczy obornika fi10, fi12, fi13, koła linowe oraz zakuwanie lin. Tel. 603 346 594.

SIEWNIK zbożowy Segsted 3m szerokość na docisku, stan bdb, cena 3.100 zł. okolice Kłoczewa. Tel. 601234237.

BRONA talerzowa 2,7 podwójne wałki grzebieniowe. Tel. 504086345.

KULTYWATOR ogrodniczy 7łap dostosowany do ciągnika ogrodniczego. Ryki 150. Tel. 608 042 219.

PŁUG obrotowy dwu skibowy, nowe lemiesze Lemken Tel. 660 492 873.

PRASA kostka 2002 - oryginalna. Stan bardzo dobry użytkowana we własnym gospodarstwie Tel. 664 554 496.

CIĄGNIK URSUS ESCORT 335 rok produkcji 2003 3271 Mttg stan bardzo dobry opłacony ważne badania techniczne. Okrzeja Tel. 661 854 304.

TRAKTOR MF - 25 z kabiną i maszynami. Cena do uzgodnienia. Koło Ryk. Nr tel. 691 827 172

CIĄGNIK Ursus C-360; 86 rok; zarejestrowany; w dobrym stanie; prywatnie; cena do uzgodnienia; Mroków Tel. 692 263 782.

SIEWNIK Międzyrzecki 17 w oryginale. Tel. .692 290 910.

PRZYCZEPA sztywną , dwuosiową, 4 tony ładowności. Tel. 692 290 910.

PŁUGI 4, na wysokich słupicach 40. Tel. 692 290 910.

KOSIARKA rotacyjna fabryczna stan dobry gm. Kłoczew. Tel. 511 079 554.

SIEWNIK poznaniak na przekładni olejowej, farba oryginał. Tel. 511 079 554.

ROZRZUTNIK jednoosiowy, Czarna Białostocka, 95r. Koła 11,5 jak nowy, bez rdzy w oryginale. Cena 9,600zł. Tel. 501 484 957.

SIEWNIK Poznaniak cena 3300 , okolice Ryk. Tel. 603

kicWent
KLIMATYZACJA CHŁODNICTWO WENTYLACJA
KOMPLEKSOWE INSTALACJE SANITARNE
KLIMATYZACJA
WENTYLACJA
POMPY CIEPŁA
CHŁODNICTWO
KONSERWACJA
NAPRAWA
MONTAŻ
SERWIS
ul Warszawska 55
08-500 Ryki
tel. 722 125 180
www.kicwent.pl

SKUP ZŁOMU
I METALI KOLOROWYCH
- NAJWYŻSZE CENY W REGIONIE
- Odbiór złomu systemem kontenerowym
- Płatne GOTÓWKĄ
- Waga elektroniczna
- Auto kasacja

tel. 609 126 733
Ryki, ul. Kolejowa 1

AUTO KASACJA
Ryki, ul. Kolejowa 14
(obok stacji benzynowej Bliska)
AUTO KASACJA tel. 781 200 418
SPRZEDAŻ CZĘŚCI tel. 603 756 451
- Wydawanie zaświadczeń do wyrejestrowania pojazdu
- Odbiór pojazdu od właściciela
- Płatność gotówką za odebrany pojazd
- Skup katalizatorów
- Sprzedaż części samochodowych

www.zlomstal.pl

eprasa.pl 8e5bfbabac

HURTOWNIA SPOŻYWCZA
Maria Pawlak u Helenki
Oferujemy:
- mrożonki, flaki,
- świeży drób,
- wędliny, konserwy,
- napoje, słodycze,
- lody
- konserwy rybne
BARDZO DUŻY WYBÓR RYB i ŚLEDZI
OBSŁUGUJEMY CHRZCINY, KOMUNIE IMPREZY OKOLICZNOŚCIOWE
ryby mrożone, wędzone, smażone i śledzie
RYKI, ul. Żytnia 10 (za budynkiem OSI)
☎ 81 8652 103
Zapraszamy: Pn-Pt 7.00-17.00 Sob 7.00-15.00

PODŁOGI DREWNIANE LESZEK JAHNS
- UKŁADANIE PARKIETÓW, DESEK, PODŁÓG EGZOTYCZNYCH PANELI PODŁOGOWYCH
- CYKLINOWANIE BEZPYŁOWE
- LAKIEROWANIE, OLEJOWANIE
- MONTAŻ LISTEW PRZYPODŁOGOWYCH, COKOŁÓW
- PEŁNE DORADZTWO PRZY DOBORZE MATERIAŁÓW
e-mail:podlogileszekjahns@onet.pl
ul. K.Wojtyły 11/20, 08-500 Ryki
tel. 399 253 741
kom. 661 791 981

POSADZKI MIXOKRETEM
UDZIELAM GWARANCJI NA POZIOM
TYNKI AGREGATEM
T. Panasiewicz - 663 776 972

WULKANIZACJA Niburski
- opony nowe i używane osobowe, dostawcze, rolnicze
- naprawa kół rolniczych i budowlanych do 56"
- prostowanie felg aluminiowych i stalowych
- czujniki TPMS
- nie czekaj w kolejce – umów się
RYKI, ul. Traugutta 17 ✆ 508 433 147

Profesjonalna Firma Instalacyjna
ELEMA od 1997 roku ✆ 503 055 175
- KAMERY I SYSTEMY ALARMOWE
- INSTALACJE I POMIARY ELEKTRYCZNE
- AUTOMATYKA DO BRAM
- DOMOFONY
- FOTOWOLTAIKA
/ELEMARyki ele-ma.pl

230 951.

ROZRZUTNIK jednoosiowy, podłoga dobra, koła 11" farba oryginał, stan bdb. Tel. 505 900 999.

ROSIEWACZ dwutalerzowy Kuhna 900L odnowiony wałek w komplecie , sprawny stan bdb. Tel. 505 900 999.

KOSIARKA rotacyjna 165 sprawna, osłona metalowa, stan bdb, Tel. 505 900 999.

ROZRZUTNIK 1-osiowy sprawny, burta tylna taśma dobry nie pogięty opony bardzo dobre podłoga ok, stan bdb. Tel. 669 717 566 .

PŁUGI Grudziądz 4ki proste lemiesze i odkładnie dobre ramka prosta, stan bdb. Tel. 669 717 566 .

ŁADOWACZ na tył ciągnika z adaptacją do belotów solidny. Tel. 693 034 704 .

MASZYNY ROLNICZE
KUPIĘ

KUPIĘ siewnik Poznaniak; przyczepę wywrotkę; śrutownik z mieszalnikiem pasz Tel. 882 337 407.

MASZYNY rolnicze: rozrzutnik, glebogryzarka, prasa kostkująca, sadzarka, kopaczka do ziemniaków, talerzówka, inne. Ok. Kłoczewa. Tel. 517 293 861.

CIĄGNIK od 60 do 90 KM; 4x4; Garwolin i okolice Tel. 608 061 723.

KAŻDĄ maszynę rolniczą; może być niekompletna lub do remontu; Borowie Tel. 506 668 445.

CIĄGNIK rolniczy; stan obojętny; może być niekompletny lub do remontu albo bez dokumentów; Borowie Tel. 506 668 445.

KOMBAJN ziemniaczany Anna oraz prasę kostkującą w dobrym stanie. Tel. 516 052 314.

KOMBAJN zbożowy WOLVO 830 i 1130. Tel. 692 290 920.

SADZARKĘ lubelską . Tel. 692 290 910.

MASZYNY rolnicze, ciągnik, sprawne i do remontu. Tel. 505 900 999.

MASZYNY URZĄDZENIA
SPRZEDAM

MASZYNA do szycia; owerlok; 5 nitkowy; stegnówka; cena do uzgodnienia; okolice Garwolina Tel. 531 496 391.

SILNIKI elektryczne 2KW 3KW 4 KW 5,5 KW i większe. Tel. 603 346 594.

FREZARKA do drewna 400W blat żeliwny, cena 1.800 zł. Tel. 507 533 143.

PRĄDNICA do ciągnika C-360 nowa cena 460 zł oraz silniczek wycieraczki 50 zł Tel. 728 519 471.

WAŁEK przekaznika mocy rurkowy nowy. Nadaje się do rozrzutnika jednoosiowego, kopaczki, i innych maszyn 470. Tel. 728 519 471.

MAGIEL elektryczny; cena 350 zł (do negocjacji); okolice Górzna Tel. 600 988 263.

PARNIK węglowy; używany; cena do uzgodnienia; okolice Garwolina Tel. 502 468 112.

DOJARKA 2-konwiowa; cena do uzgodnienia; Reducin Tel. 502 523 094.

ZBIORNIK na mleko; 350 litrów; cena do uzgodnienia; Reducin Tel. 502 523 094.

PRZECINARKA tarczowa do metalu. Tel. 724 528 946.

SPRĘŻARKA 180 litrów. Tel. 724 528 946.

KRAJZEGA siłowa 3 kw silnik. Tel. 724 528 946.

KRAJZEGA 230 volt. Tel. 724 528 946.

MINI PIŁKA ręczna elektryczna dla ogrodnika lub sadownika na baterie. Tel. 513 058 255.

PRODUKTY I PŁODY ROLNE
SPRZEDAM

KUKURYDZĘ sprzedam, Moszczanka. Tel. 791 966 354.

SIANO i słoma - pogodne, ubiegłoroczne. Okolice Miastkowa Kościelnego. Cena do uzgodnienia. Tel: 606 181 345

ZIEMNIAKI jadalne i paszowe, oraz sadzeniaki, białe i żółte, kilka odmian, marchew jadalna i paszowa, cena od 40 zł/m. Potok k/Ryk. Tel. 607 525 408.

BALOTY z sianokiszonki, okolice Kłoczewa. Tel. 665 085 181.

ZIEMNIAKI paszowe i jadalne; duże ilości; cena do uzgodnienia; okolice Maciejowic Tel. 519 454 620.

SIANOW belach. Kawęczyn. Tel. 693 860 868.

SIANO w kostkach łąkowe 2021r. pogodne, 6 zł do uzg.

OKRĘGOWA STACJA KONTROLI POJAZDÓW
Włodzimierz Lesisz
- MECHANIKA POJAZDOWA
- SKLEP MOTORYZACYJNY
- STACJA PALIW
Pełny zakres badań technicznych
08-530 Dęblin, ul. Szpitalna 2
kom. 506 17 00 95, tel. 81 88 01 920

EKO-MAR
SKUP ZŁOMU METALI KOLOROWYCH
Skupujemy:
UWAGA! UWAGA! nowe godziny pracy: pn-pt 8 -17, sob. 8-15
- złom stalowy
- metale kolorowe
- żeliwo
- akumulatory
Odbiór systemem kontenerowym
zachęcamy firmy do współpracy
ZATRUDNIMY PRACOWNIKA FIZYCZNEGO
GODZINY OTWARCIA: PON-PT 8 - 17, SOB 8-15
Ryki ul. Królewska 147 (przy CPN AXAN)
tel. 664 029 781
WAGI ELEKTRONICZNE ODBIÓR OD KLIENTA! KONKURENCYJNE CENY!

P.P.H.U. DALEX USŁUGI ZIEMNE
www.dalex-robotyziemne.ngb.pl
- wykopy, niwelacje, plantowanie
- załadunki, rozładunki
- transport wywrotkami
- usługi minikoparką, koparko-ładowarką i koparką
- sprzedaż piachu, żwiru
KRUSZYWO BETONOWE
P.P.H.U. DALEX OGRODZENIA
- betonowe i panelowe
- słupki, podmurówki do siatek i paneli
- produkcja sprzedaż montaż
- furtki i bramy panelowe
SZAMBA KOMPLEKSOWO
kręgi przepusty i inne wyroby betonowe
www.dalex-robotyziemne.ngb.pl
Ryki, Kazimierzyn 2
tel. 606 212 049

TARTAK DREWNOHURT
- drewno budowlane
- więźby dachowe
- krokwie, deski, łaty, kantówki
- trociny, obrzyny tartaczne
- drewno opałowe do pieców C.O. i kominków sosna, brzoza, dąb, grab i inne w wałku i rąbane
- deska elewacyjna, podbitka
- boazeria, deska tarasowa
- Kupno dęba na pniu
- stęple budowlane
REGAMET
SPRZEDAŻ NOWOCZESNYCH POKRYĆ DACHOWYCH
WYCEŃ BEZPŁATNIE DREWNO NA SWÓJ DACH U PRODUCENTA
Nowodwór 102A
drewnohurt1@wp.pl
790 219 819

USŁUGI REMONTOWO BUDOWLANE
Michał Prządka
- remonty i wykończenia wnętrz
- adaptacje poddaszy
- układanie glazury, terakoty i gresu
- malowanie, szpachlowanie
- zabudowy z płyt G-K
- sufity podwieszane
- montaż drzwi i parapetów
- docieplenia budynków
- malowanie elewacji i wiele innych
PERFEKT-BUD
Czernic 171, 08-550 Kłoczew
e-mail: perfekt-bud0404@wp.pl
669-319-899
663-359-509

ALMAR trans
- KRUSZYWA DROGOWE
- PIASEK-ŻWIR-POSPÓŁKA
- WAPNO NAWOZOWE
- KAMIEŃ OGRODOWY
- PIASEK DO MIXOKRETA
- OTOCZAKI
KŁOCZEW
tel. 502 215 457

eprasa.pl 8e5bfbabad

POSADZKI MIXOKRETEM
Wojciech Bednarczyk
tel. 600 707 294

USŁUGI ZIEMNE
KOPARKĄ KOŁOWĄ I MINIKOPARKĄ
ODŚNIEŻANIE dojazdów, posasji, parkingów
TRANSPORT 20-30 T żwir, piach, kruszywa i inne
JARKOP Jarosław Dembek
Czernic 38, 08-550 Kłoczew
tel. 721 094 302

USŁUGI KOMINIARSKIE
FREZOWANIE KOMINÓW
czyszczenie mechaniczne
wkłady kominowe
ceramika izolowana
odbiory, przeglądy
do każdego frezowania NASADA GRATIS!
KOM-FREZ tel. 783 493 576

swaty. Tel. 668 473 613.

SIANO w belach cena 60 zł, SŁOMA w belach cena 35 zł. Korzeniów, Tel. 665 249 940.

ZIEMNIAKI jadalne odmiana owacja i cykarda. Na terenie Ryk i okolic możliwy transport. Tel. 605 340 777.

ZIEMNIAKI jadalne Lord smaczne ekologiczne bez nawozu. Cena 1zł za 1kg przy większej ilości0,80gr Leopoldów.

ŁUBIN biały wąskolistny 1 tona. Nie opryskiwany przed zbiorem, czyszczony. Ryki Tel. 695 731 791.

SIANO kostka zbiór 2021 suche. Okolice Ryk Tel. 668 973 862.

ZBOŻE- pszenica, pszenżyto, owies. Nowodwór Tel. 694 825 530.

SIANO suche i słomę w kostkach. Zawitała Tel. 661 777 032.

SIANI i słomę w kostkach. Zawitała. Tel. 661 777 032.

SIANOKISZONKĘ w balotach zbiór 2021. Możliwość załadunku. Tel. 664 554 496.

MIESZANKĘ zbożową okolice Ryk Tel. 662 208 543.

SIANOKISZONKA w balotach; zbiór 2020 r; cena 80 zł/ szt.; Miastków Kościelny; dzwonić po 17:00 Tel. 789 135 135.

SIANOKISZONKA w belach; pierwszy pokos 2021 rok; cena do uzgodnienia; Reducin Tel. 502 523 094.

ZIEMNIAKI irga, owacja, wineta, Rzyczyna. Tel. 692 589 824.

SIANOKISZONKA w balotach z sianych łąk, zbiór 2021r. Niwa Babicka. Tel. 81 8653947.

SIANO w belach, okolice Ryk. Tel. 667 172 910.

ZBOŻE - jęczmień, łubin gorzki i marchew paszowa. Okolice Kłoczewa. Tel. 692 251 139.

SIANO w belach. Białki Dolne. Tel. 696 308 048.

SŁOMA w belach z pszenżyta przechowywana w stodole około 20 szt cena za szt 40 zl z transportem do klienta. Czernic. Tel. 661 717 860.

PRODUKTY I PŁODY ROLNE
KUPIĘ

SKUP zbóż Ułęż, każda ilość, dostawy do magazynu w Ułężu lub odbiór z gospodarstwa. Ceny zależne od aktualnych cen rynkowych. Szybkie i terminowe płatności. Tel. 608 418 257

KOMPUTER
SPRZEDAM

LAPTOPY IBM t40, sprawne + akcesoria. Cena 100 zł, sztuka. Tel. 787 168 260.

MEBLE
SPRZEDAM

MEBLE stylowe i solidne na wymiar, również usługi projektowe. E-mail: abardmeble@gmail.com, tel: 739 129 019

MEBLE: krzesła, stół, foteliki, fotele skórzane, witryna szklana, łóżko samochód ze stelażem materacem nowe 190x90, półka na książki. Tel. 507 533 143.

DWA fotele . Leopoldów. Tel. 721 433 009.

DWA regały sklepowe przyścienne 5 półkowe. Ryki Tel. 692 442 024.

ŁAWĘ blat 110x65 brązowa 70. Tel. 695 255 830.

STOŁY, krzesła, komody. Możliwy transport. Tel. 662 271 795.

MEBLE młodzieżowe w bardzo dobrym stanie. Ownia 350. Tel. 666 215 375.

REGAŁ pokojowy, dwa i pół segmenta + szafa. Kolor ciemny brąz. Cena do uzgodnienia. Sędowice. Nr tel. 783 767 970

KANAPA brązowa ze wzorkami; na tapicerce; rozsuwana z długości z 3 części; po złożeniu 1 m do siedzenia; schowek na pościel; cała tapicerowana i boki; po rozłożeniu190x140 cm; prawie nieużywana; niedrogo; okolice Garwolina Tel. 500 446 562.

BUDOWLANE
SPRZEDAM

DESKA podłogowa, deska tarasowa, szalówka, boazeria, podbitka.Struganie kantówek, desek itp. Suszenie drewna usługowe. RABATY. Korytnica 101a Tel. 607 607 700.

DESKI dębowe i jesionowe, gr 5 cm 2,5 cm, sezonowane pod wiatą. Tel: 503 493 002, Ryki

RUSZTOWANIA warszawskie 75 zł/szt. Ryki Stawex. Tel. 888 302 303, 502 375 285.

GRUZ kruszony - betonowy, może być z dowozem. Ryki. Tel. 602 702 043.

P IEC c.o., stan dobry z nadmuchem, kolor zielony. Nieuszkodzony, bez wad. Dęblin. Cena do negocjacji. Nr tel. 609 560 633

WKŁAD kominkowy + rura + kolano + stojak. Gotowy do zamontowania. Cena do uzgodnienia. Dęblin. Nr tel. 609 560 633

PROFIL nowy 25x25x1,5 mm, cena 8 zł/mb. Maciejowice Stawex. Tel. 888 302 303, 486145069.

PRĘTY gładkie fi.16, fi.20, fi.28 za pół ceny 2,50 zł/kg. Kozienice Stawex. Tel. 888 302 303, 486145069.

DESZCZUŁKI metalowe na poziome ogrodzenia szerokość do uzgodnienia długość 2mb, cena od 19 zł/szt. Maciejowice Stawex. Tel. 888 302 303, 600 126 019.

PROFIL nowy I gatunek dobry na słupy do wiat 120x100x4 6mb i 12mb, cena 90 zł/mb. Maciejowice Stawex. Tel. 888 302 303, 502 375 285.

OKNO trzyskrzydłowe z demontażu szer.236 cm wysokość 140 cm Tel. 662 596 281.

RURA karbowana, 2 szt., wzmocnione, średnica 55 cm, długość 100 cm. Cena do uzgodnienia. Nr tel, 692 945 589

PALETY drewniane. 16 szt., euro. 20 szt. przemysłowe. Cena całość 660 zł. Dęblin. Nr tel. 697 421 696,

PRĘT gwintowany, ocynkowany o dł. 2m. g 8, 70 szt. Cena 210 zł. Dęblin. Nr tel. 697 421 696

PROFIL OCYNKOWANY; nowy; 100 x 20; na poziome ogrodzenia; tanio; Maciejowice Tel. 888 302 303.

BRAMA kompletna; z furtką; cena 1.600 zł; komplet; Maciejowice Tel. 888 302 303.

CEOWNIKI hutnicze; nowe; dobre na słupy do wiat; 160 mm, 180 mm, 200 mm, 220 mm; cena 3,90 zł/kg; Maciejowice Tel. 888 302 303.

BLACHA czarna; 0,7 mm; arkusze 1 x 2; cena 50 zł/szt; Maciejowice Tel. 888 302 303.

SŁUPKI ocynkowane; nowe; z profila 60x40; długość 2 i 2,40 mb; cena 18 zł/szt.; Maciejowice Tel. 888 302 303.

BLACHA na rozrzutniki; 3 mm; arkusze 2000 x 6000 mm; cena 150 zł/m2; Maciejowice Tel. 888 302 303.

DLA DZIECI
SPRZEDAM

ŁÓŻKO z drewna 100 proc. kolor jasny naturalny, lakierowane, + materac, przód tył łukowe, używane około 3 lat, cena 240 zł. Ryki. Tel. 662 121 322.

ZWIERZĘTA
SPRZEDAM

GĘSI. Grabów Szlachecki. Tel. 605 137 554.

JAŁÓWKI WYSOKOCIELNE,

Ogrzej dom wygodnie i ekologicznie
Sprzedaż zbiorników gazowych na własność
Kompleksowe wykonanie instalacji
Dostawa gazu
Porady, serwis, doradztwo
ul. Swatowska 1, 08-500 Ryki
tel. 692 439 702 tel. 602 798 341
www.traktus.pl
Traktus

OKRĘGOWA STACJA KONTROLI POJAZDÓW
WAROWNY AUTO SERVICE
WSZYSTKIE POJAZDY I RODZAJE BADAŃ
Do każdego badania upominek lub bon gotówkowy
Sprawdź upominki na naszej stronie
Pon-Pt: 8:00-19:00
Sobota: 8:00-14:00
RYKI, Stara Dąbia 32, tel. 81 865 11 01 www.StacjaKontroliPojazdowRyki.pl

Surowce wtórne KORNEX z myślą o środowisku
08-504 Ułęż, Korzeniów 80
SKUP SUROWCÓW WTÓRNYCH
OBSŁUGA FIRM
odbiór makulatury
odbiór folii
ODBIÓR ODPADÓW BUDOWLANYCH / GRUZU
81 866 76 92 665 622 822 669 105 580

KLIMATYZACJA • WENTYLACJA
REKUPERACJA • POMPY CIEPŁA
WIERCENIE W BETONIE
(TECHNIKA DIAMENTOWA)
EUROCOLD SIENKIEWICZ
501 099 450
www.eurocold.pl

eprasa.pl 8e5bfbabac

ZATRUDNIĘ

osoby na stanowiska:

TOKARZ - FREZER SPAWACZ

Firma zajmuje się produkcją konstrukcji stalowych.

Praca w Rykach. Tel. 660 425 587

Wójt Gminy Kłoczew

informuje,

że w dniu 19 stycznia 2022 r. na tablicy ogłoszeń w siedzibie Urzędu Gminy Kłoczew, został wywieszony wykaz nieruchomości położonych w Starym Zadybiu stanowiących mienie komunalne przeznaczonych do sprzedaży.

Powyższy wykaz podlega wywieszeniu przez okres 21 dni oraz jest dostępny na stronie internetowej tut. Urzędu Gminy.

Dodatkowe informacje można uzyskać w Urzędzie Gminy Kłoczew pod numerem telefonu 25 75 43 199 w. 23.

STUDNIE
Mirosław Izdebski
Dąbrówka Stany 74

✔STUDNIE WIERCONE
✔POMPY CIEPŁA
✔DESZCZOWNIE
✔ODWODNIENIA

608 046 239
504 320 592

dwie sztuki, cena do uzgodnienia. Gąsiory, gm. Żelechów. Tel. 603 225 391.

GOŁĘBIE kariery białe i czerwone, cena od 100 zł/szt. Grabów Szlachecki. Tel. 500 763 009.

CIELAKI rasy LM. Tel. 600 440 892.

PROSIĘTA do dalszego chowu; 14 sztuk; wszystkie lub parami; cena do uzgodnienia; Zwola Tel. 784 433 426.

TUCZNIK karmiony na własnej paszy; waga ok 120 kg; okolice Trojanowa Tel. 504 088 317.

JAŁÓWKA cielna siedem miesięcy; pokryta nasieniem mlecznym; karta pochodzenia; cena do uzgodnienia; okolice Garwolina Tel. 600 388 263.

CIELAKI , okolice Ryk. Tel. 727 431 684.

TUCZNIKA swojskiego, cena 5.50 zł/kg. Tel. 510 733 946.

KLACZ zimnokrwisto jasnogniada 1.5 roczna, po18 dzwonić. Tel. 503 846 400 .

BYCZKI - dwa mięsne byczki czerwony i czarny . Tel. 691 893 254.

BYCZKI - dwa byczki rudy simental x limuzine i czarny angus. Tel. 607 273 853.

JAŁOŚK A mięsna 2-tygodniowa. Cena 1250 zł. Tel. 667 428 667.

ZWIERZĘTA
KUPIĘ

CIELAKI w różnym wieku Tel. 783 527 172.

ZWIERZĘTA
ODDAM

PIESEK 3 miesiące mała rasa okolice Wylezina. Tel. 667 208 694.

RÓŻNOŚCI
SPRZEDAM

DREWNO opałowe; jabłoniowe; suche; pocięte; cena do uzgodnienia; Sobienie Jeziory Tel. 602 357 597.

MIESIĘCZNIK Auto Motor Sport z lat 200-2021. Ryki. Tel. 695 255 830.

ROWER górski; stan bdb; mało używany; okolice Żelechowa Tel. 605 188 275.

CHODNIK nowy robiony na krosnach Tel. 695 870 878.

DREWNO opałowe różne gatunki. Możliwy dowóz. Tel. 691 312 727.

GARNITUR czarny w bardzo dobrym stanie firmy Giacomo Conti 176/88/82 100. Tel. 694 452 473.

TELEFON Nokia C1-01 komplet z pudełkiem stan bardzo dobry 90. Tel. 514 511 797.

AKORDEON RAUNER czerwony 120 basów prawa strona 12 registrów w basach 4 registry stan idealny z futerałem. Okolice Ryk 2200. Tel. 791 557 872.

ŁUBIANKI drewniane stan bardzo dobry. Okolice Trojanowa Tel. 790 769 828.

DREWNO kominkowe i opałowe. Tel: 787 022 688

MACHOŃ wyrobiony w gałązki. Cena do uzgodnienia. Dęblin. Nr tel. 660 066 214

SKRZYNIE drewniane; 3 sztuki; z otwieranym bokiem; 1,5 x 1,5 x 1,5 metra; cena 500 zł (do negocjacji); Borowie Tel. 608 061 723.

ZABYTKI piecyk kominkowy żeliwny, harmonia samochód i inne. Tel. 513 058 255.

RÓŻNOŚCI
KUPIĘ

DĘBINĘ, sosnę i jesion - na pniu lub ścięta. Tel. 503493002.

DESKI dębowe i jesionowe, sezonowane lub świeżo po przetarciu. Cena do uzgodnienia. Tel. 724 111 549.

DĘBY ścięte lub na pniu, okolice Nowodworu i Ryk, cena do uzgodnienia. Tel. 724 111 549.

PRACA
DAM

ZATRUDNIĘ mężczyznę w gospodarstwie sadowniczym; z mieszkaniem na miejscu; Sobienie Jeziory Tel. 602 357 597.

FIRMA MISTAL zatrudni na stanowisku: SPAWACZ MIG TIG , monter konstrukcji stalowych, praca Stężycy, umowa o pracę, praca jednozmianowa, poniedziałek-piątek w godzinach 7-15. Tel. 790 332 583.

ZATRUDNIĘ pracownika w gospodarstwie. Tel. 518 048 715.

PIEKARNIA Oskroba S.A. zatrudni magazyniera, praca zmianowa, umowa o pracę, bony świąteczne, pakiety szkoleń, rabat w sklepie. CV prosimy kierować na adres mailowy: tomasz.chudzik@oskroba.pl

PIEKARNIA Oskroba S.A. zatrudni magazyniera, praca w godz. 17.00-1.00, umowa o pracę, bony świąteczne, pakiety szkoleń, rabat w sklepie. CV prosimy kierować na adres mailowy: mariusz.piotrowski@oskroba.pl

ELKRAFT Szwalnia zatrudni krawcowe szwaczki, operatorów automatów, krojczego. Tel 502 676 046

ZATRUDNIĘ spawacza, praca w Garwolinie, możliwość wyjazdu do Niemiec. Tel: 502 690 419

ZATRUDNIĘ kierownika robót budowlanych w branży wodno-kanalizacyjnej, gazowej, praca na terenie Garwolina, Otwocka, Warszawy. Zarobki ok. 15 tys. zł. Możliwość wyjazdu do Niemiec. Tel: 502 690 419

CUKIERNIK-PIEKARZ; praca w Danii - Kopenhaga; wymagana znajomość j. angielskiego lub duńskiego w stopniu komunikatywnym; bardzo atrakcyjne wynagrodzenie (od 150 zł/h); więcej szczegółów telefonicznie Tel. 727 724 944.

KANCELARIA adwokacka z powiatu garwolińskiego poszukuje pracownika, absolwenta prawa, 5 rok studiów, aplikanta adwokackiego lub radcowskiego. kancelaria.adwokacka.h.r@gmail.com

ZATRUDNIĘ osobę do szycia odzieży. Praca w zakładzie znajdującym się w centrum Garwolina. Tel: 505 999 029, e-mail tkepka@kepka.pl

ZATRUDNIĘ do pakowania kosmetyków, okolice Piaseczna. Zapewniamy transport. Tel. 786 285 551.

FIRMA budowlana poszukuje pracowników na budowę. Ryki i okolice. Tel. 604 787 958

USŁUGI

USŁUGI remontowo-wykończeniowe: układanie glazury, gipsowanie, malowanie, adaptacja poddaszy, zabudowy z płyt k-g, układanie płytek i paneli, gładzie, wolne terminy, wycena gratis. Tel: 516 364 338

USŁUGI budowlane: malowanie, gładzie, układanie paneli, glazury, terakoty, zabudowy karton gips, sufity podwieszane, docieplenia i elewacje. Tel: 606 824 109

BALUSTRADY ZE STALI NIERDZEWNEJ. Tel. 504 345 000.

DEKON OKNA DRZWI BRAMY

OFERUJEMY okna PCV, drzwi wew. i zew, bramy garażowe, drzwi stalowe, rolety, plisy, moskitiery, parapety wew. i zew. Najwyższa jakość w najniższej cenie. Garwolin, Kościuszki 48B, tel: 513 307 104

ZŁOTA RĄCZKA Artur - bieżące naprawy domowe, małe i duże remonty, podłączanie urządzeń elektrycznych, gazowych i sanitarnych, poddasza, elewacje, glazura, terakota, instalacje elektryczne i hydrauliczne, malowanie agregatem, uprawnienia SEP. Tel. 501 038 391.

WYCINKA niebezpiecznych drzew, prace wysokościowe, w posesjach i przy drogach, zwyżka 35/50 metrów, rębak. Tel. 787 168 260.

USŁUGI transportowe. Przeprowadzki, przewóz mebli, rtv, agd, sprzętów. Dęblin. Nr tel. 609 560 633

PRACA magisterska licencjat profesjonalna pomoc. Tel: 662 763 765, e-mail: twojmgr@interia.pl

REMONTY i wykończenia solidnie! Układanie płytek, paneli, gładzie gipsowe, malowanie, tapetowanie i inne. Tel: 507 979 765, www.remontygarwolin.pl

ODDAM
ZA DARMO

ODDAM używane talerze, filiżanki, dzbanki, porcelanę. Ryki. Tel. 600 921 572.

SKUP ZBOŻA
- żyto - owies
- pszenżyto - i inne
Magazyn Żelechów
lub odbiór z gospodarstwa
tel. 508 151 622

KUPIĘ ZBOŻE
506 550 274
Pomoc w załadunku, podajnik ślimakowy

KUPIĘ
ZBOŻA PASZOWE I KONSUMPCYJNE:
jęczmień, żyto, pszenicę, pszenżyto, owies
- KAŻDEJ JAKOŚCI
Zapewniam transport i odbiór z gospodarstwa
Płatne po załadunku
518 048 715

SKUP ZBOŻA
żyto
pszenżyto
owies
Magazyn Wola Żelechowska lub odbiór z gospodarstwa
tel. 507 663 425

SKUPUJEMY KONIE
w każdej kondycji
Szybka płatność - dwa dni

519 136 146
506 385 510

SPRZEDAŻ
NAWOZÓW I WĘGLA
SKUP ZBÓŻ
WITAMINY, PASZE, CEMENT, WAPNO
tel. 600 137 857
GRABÓW SZLACHECKI 96
Waga elektroniczna 20 ton
TRANSPORT HDS

SKUP BYDŁA I CIELĄT
KONKURENCYJNE CENY
- byki - jałówki - krowy
wysyłam na export
ODBIÓR Z GOSPODARSTWA W KAŻDEJ KONDYCJI
PŁATNOŚĆ GOTOWKĄ LUB SZYBKIM PRZELEWEM

tel. 519 136 146, 506 385 510

SKUP ZBÓŻ
owies, jęczmień, pszenica, groch, pszenżyto
możliwość odbioru
tel. 519 136 146

21. PLEBISCYT TWÓJ GŁOS

NAJPOPULARNIEJSZY SPORTOWIEC I TRENER ROKU 2021

Nominowani do tytułu Sportowiec Roku 2021

DARIUSZ BŁACHNIO
Koło PZW Dęblin-Miasto (wędkarstwo)
SMS o treści sportowiec.1 na nr 73601 (Koszt 3,69 zł z VAT za SMS)

BARTŁOMIEJ BUŁHAK
MKS Ryki (piłka nożna)
SMS o treści sportowiec.2 na nr 73601 (Koszt 3,69 zł z VAT za SMS)

DOMINIK BUCZEK
Forca Dęblin (sporty walki MMA)
SMS o treści sportowiec.3 na nr 73601 (Koszt 3,69 zł z VAT za SMS)

KRYSTIAN FILIPEK
KK Tsunami (karate tsunami)
SMS o treści sportowiec.4 na nr 73601 (Koszt 3,69 zł z VAT za SMS)

PAWEŁ GAWRYOŁEK
Błękitni Leopoldów (tenis stołowy)
SMS o treści sportowiec.5 na nr 73601 (Koszt 3,69 zł z VAT za SMS)

BARTŁOMIEJ GĄSKA
MKS Ryki (piłka nożna)
SMS o treści sportowiec.6 na nr 73601 (Koszt 3,69 zł z VAT za SMS)

MARCIN GŁODEK
Mazowsze Stężyca (biegi uliczne)
SMS o treści sportowiec.7 na nr 73601 (Koszt 3,69 zł z VAT za SMS)

MATEUSZ JAKUBIEC
Amator Leopoldów/Rososz (piłka nożna)
SMS o treści sportowiec.8 na nr 73601 (Koszt 3,69 zł z VAT za SMS)

AGNIESZKA KIEŁTYKA
niezrzeszona (triathlon)
SMS o treści sportowiec.9 na nr 73601 (Koszt 3,69 zł z VAT za SMS)

EMILIA KOŁOMAŃSKA
Dynamo Gózd (tenis stołowy)
SMS o treści sportowiec.10 na nr 73601 (Koszt 3,69 zł z VAT za SMS)

PIOTR KOMOSA
Czarni 1947 Dęblin (piłka nożna)
SMS o treści sportowiec.11 na nr 73601 (Koszt 3,69 zł z VAT za SMS)

PAULINA KRAWCZAK
Biegusiem.pl (lekkoatletyka)
SMS o treści sportowiec.12 na nr 73601 (Koszt 3,69 zł z VAT za SMS)

PATRYK KRYCZKA
Piekiełko Przykwa (piłka nożna)
SMS o treści sportowiec.13 na nr 73601 (Koszt 3,69 zł z VAT za SMS)

ADRIAN KUREK
Forca Dęblin (sporty walki MMA)
SMS o treści sportowiec.14 na nr 73601 (Koszt 3,69 zł z VAT za SMS)

DARIUSZ MARCINKOWSKI
Koło PZW Czysta Woda (wędkarstwo)
SMS o treści sportowiec.15 na nr 73601 (Koszt 3,69 zł z VAT za SMS)

ALEKSANDRA MATEŃKA
Libero Dęblin (piłka nożna)
SMS o treści sportowiec.16 na nr 73601 (Koszt 3,69 zł z VAT za SMS)

SEBASTIAN MIKUSEK
Koło PZW Stężyca (wędkarstwo)
SMS o treści sportowiec.17 na nr 73601 (Koszt 3,69 zł z VAT za SMS)

KAROLINA OCHNIK
Amator Leopoldów/Rososz (tenis stołowy)
SMS o treści sportowiec.18 na nr 73601 (Koszt 3,69 zł z VAT za SMS)

PIOTR PIEŃKOSZ
Dęblińskie Stowarzyszenie Sportowe Orlęta (lekkoatletyka)
SMS o treści sportowiec.19 na nr 73601 (Koszt 3,69 zł z VAT za SMS)

KRYSTIAN PIKUŁA
Orlęta Nowodwór (piłka nożna)
SMS o treści sportowiec.20 na nr 73601 (Koszt 3,69 zł z VAT za SMS)

SŁAWOMIR STAROŃ
Maver Lerby Team (wędkarstwo)
SMS o treści sportowiec.21 na nr 73601 (Koszt 3,69 zł z VAT za SMS)

RYSZARD SZMIGIEL
PZW Ryki nr 56 (wędkarstwo)
SMS o treści sportowiec.22 na nr 73601 (Koszt 3,69 zł z VAT za SMS)

PIOTR ŚWITAJ
Z Łabędziem Pływać (lodowe pływanie)
SMS o treści sportowiec.23 na nr 73601 (Koszt 3,69 zł z VAT za SMS)

MATEUSZ UTNICKI
Mazowsze Stężyca (piłka nożna/lekkoatletyka)
SMS o treści sportowiec.24 na nr 73601 (Koszt 3,69 zł z VAT za SMS)

MATEUSZ WOŁOWIECKI
Lob Dęblin (tenis stołowy)
SMS o treści sportowiec.25 na nr 73601 (Koszt 3,69 zł z VAT za SMS)

RADOSŁAW ZAJĄC
Gabaryty Dęblin (piłka nożna)
SMS o treści sportowiec.26 na nr 73601 (Koszt 3,69 zł z VAT za SMS)

Nominowani do tytułu Trener Roku 2021

CEZARY ADAMSKI
Czarni 1947 Dęblin
(piłka nożna)
SMS o treści trener.1 na numer 73601
(Koszt 3,69 zł z VAT za SMS)

KAMIL BURY
KK Chidori
(karate tradycyjne)
SMS o treści trener.2 na numer 73601
(Koszt 3,69 zł z VAT za SMS)

KRYSTIAN FILIPEK
KK Tsunami
(karate tsunami)
SMS o treści trener.3 na numer 73601
(Koszt 3,69 zł z VAT za SMS)

PIOTR JANKOWSKI
Lob Dęblin
(tenis stołowy)
SMS o treści trener.4 na numer 73601
(Koszt 3,69 zł z VAT za SMS)

WOJCIECH KĘPKA
Ruch Ryki
(piłka nożna)
SMS o treści trener.5 na numer 73601
(Koszt 3,69 zł z VAT za SMS)

WOJCIECH KRYCZKA
Amator Leopoldów/Rososz
(piłka nożna)
SMS o treści trener.6 na numer 73601
(Koszt 3,69 zł z VAT za SMS)

KRZYSZTOF KUCHNIO
Tur Ryki
(wyciskanie sztangi leżąc)
SMS o treści trener.7 na numer 73601
(Koszt 3,69 zł z VAT za SMS)

ADRIAN KUREK
Forca Dęblin
(sporty walki)
SMS o treści trener.8 na numer 73601
(Koszt 3,69 zł z VAT za SMS)

WITOLD ŁUKASIAK
Dynamo Gózd
(tenis stołowy)
SMS o treści trener.9 na numer 73601
(Koszt 3,69 zł z VAT za SMS)

ARTUR NAPORA
Orlik Dęblin
(piłka nożna)
SMS o treści trener.10 na numer 73601
(Koszt 3,69 zł z VAT za SMS)

ROBERT PIOTROWSKI
Piekiełko Przykwa
(piłka nożna)
SMS o treści trener.11 na numer 73601
(Koszt 3,69 zł z VAT za SMS)

JAROSŁAW PRZĄDKA
Amator Leopoldów/Rososz
(piłka nożna)
SMS o treści trener.12 na numer 73601
(Koszt 3,69 zł z VAT za SMS)

GUSTAW SERAFIN
Legion Grabów Szlachecki
(piłka nożna)
SMS o treści trener.13 na numer 73601
(Koszt 3,69 zł z VAT za SMS)

PAWEŁ WARDA
Ruch Ryki
(piłka nożna)
SMS o treści trener.14 na numer 73601
(Koszt 3,69 zł z VAT za SMS)

MACIEJ WNUK
Mazowsze Stężyca
(piłka nożna)
SMS o treści trener.15 na numer 73601
(Koszt 3,69 zł z VAT za SMS)

KAMIL WOJTAŚ
Orlęta Nowodwór
(piłka nożna)
SMS o treści trener.16 na numer 73601
(Koszt 3,69 zł z VAT za SMS)

Nominowani do tytułu

Junior Roku 2021

ŁUKASZ AWUZIE
Mazowsze Stężyca
(piłka nożna)
SMS o treści junior.1 na numer 73601
(Koszt 3,69 zł z VAT za SMS)

PAULINA BABIK
KK Tsunami
(karate tsunami)
SMS o treści junior.2 na numer 73601
(Koszt 3,69 zł z VAT za SMS)

MAGDALENA BECZEK
KKT Ryki
(karate tradycyjne)
SMS o treści junior.18 na numer 73601
(Koszt 3,69 zł z VAT za SMS)

PATRYK GOLUCH
Koło PZW Czysta Woda
(wędkarstwo)
SMS o treści junior.4 na numer 73601
(Koszt 3,69 zł z VAT za SMS)

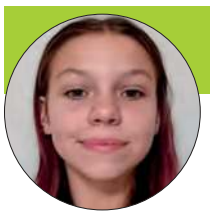

MARTYNA JAWOSZEK
Legion Grabów Szlachecki
(piłka nożna)
SMS o treści junior.5 na numer 73601
(Koszt 3,69 zł z VAT za SMS)

TOMASZ KRYCZKA
Tur Ryki
(wyciskanie sztangi leżąc)
SMS o treści junior.6 na numer 73601
(Koszt 3,69 zł z VAT za SMS)

KACPER MADOŃ
KK Chidori
(karate tradycyjne)
SMS o treści junior.7 na numer 73601
(Koszt 3,69 zł z VAT za SMS)

MAJA MATEŃKA
Legion Grabów Szlachecki
(piłka nożna)
SMS o treści junior.8 na numer 73601
(Koszt 3,69 zł z VAT za SMS)

SEBASTIAN MIKUSEK
Orlik Dęblin
(piłka nożna)
SMS o treści junior.9 na numer 73601
(Koszt 3,69 zł z VAT za SMS)

PAULINA NADUK
Tur Ryki
(wyciskanie sztangi leżąc)
SMS o treści junior.10 na numer 73601
(Koszt 3,69 zł z VAT za SMS)

WIKTORIA OSIAL
Dynamo Gózd
(tenis stołowy)
SMS o treści junior.11 na numer 73601
(Koszt 3,69 zł z VAT za SMS)

PRZEMYSŁAW PIĄTEK
Piekiełko Przykwa
(piłka nożna)
SMS o treści junior.12 na numer 73601
(Koszt 3,69 zł z VAT za SMS)

KUPON WYPEŁNIJ, WYTNIJ I DOSTARCZ DO REDAKCJI. GŁOSOWANIE TRWA DO 8 LUTEGO 2022 ROKU

XXI Plebiscyt Twojego Głosu na Najpopularniejszego Sportowca, Trenera i Juniora Roku w powiecie ryckim

SPORTOWIEC ROKU 2021

wpisz imię i nazwisko nominowanego sportowca	punkty:
1.	5
2.	4
3.	3
4.	2
5.	1

TRENER ROKU 2021

wpisz imię i nazwisko nominowanego trenera	punkty:
1.	3
2.	2
3.	1

UWAGA!
Na kuponie należy wpisać nazwiska 5 sportowców, 3 trenerów oraz 3 juniorów nominowanych w Plebiscycie. Gdy nazwisk będzie mniej lub będą powtarzać się nazwiska tego samego sportowca, trenera czy juniora, bądź pojawią się nazwiska spoza listy nominowanych - wówczas kupon będzie nieważny.

DANIEL PIELACHA
Mazowsze Stężyca
(piłka nożna)
SMS o treści junior.13 na numer 73601
(Koszt 3,69 zł z VAT za SMS)

GABRIELA POPIS
KK Chidori
(karate tradycyjne)
SMS o treści junior.14 na numer 73601
(Koszt 3,69 zł z VAT za SMS)

NIKODEM POROWSKI
Ruch Ryki
(piłka nożna)
SMS o treści junior.15 na numer 73601
(Koszt 3,69 zł z VAT za SMS)

MACIEJ RAYSKI
Orlik Dęblin
(piłka nożna)
SMS o treści junior.16 na numer 73601
(Koszt 3,69 zł z VAT za SMS)

ALEKSANDRA TUDEK
KK Tsunami
(karate tsunami)
SMS o treści junior.3 na numer 73601
(Koszt 3,69 zł z VAT za SMS)

BARTOSZ WOŹNIAK
Ruch Ryki
(piłka nożna)
SMS o treści junior.17 na numer 73601
(Koszt 3,69 zł z VAT za SMS)

KUPON WYPEŁNIJ, WYTNIJ I DOSTARCZ DO REDAKCJI. GŁOSOWANIE TRWA DO 8 LUTEGO 2022 ROKU

XXI Plebiscyt Twojego Głosu na Najpopularniejszego Sportowca, Trenera i Juniora Roku w powiecie ryckim

JUNIOR ROKU 2021

wpisz imię i nazwisko nominowanego juniora	punkty:
1.	3
2.	2
3.	1

UWAGA
Na kuponie należy wpisać nazwiska 5 sportowców, 3 trenerów oraz 3 juniorów nominowanych w Plebiscycie. Gdy nazwisk będzie mniej lub będą powtarzać się nazwiska tego samego sportowca, trenera czy juniora, bądź pojawią się nazwiska spoza listy nominowanych - wówczas kupon będzie nieważny.

Dostarcz kupon do Redakcji
- ul. Szkolna 1, 08-500 Ryki,
lub wrzucić do skrzynki kontaktowej Twojego Głosu

» XXI PLEBISCYT TWOJEGO GŁOSU NA SPORTOWCA I TRENERA ROKU W POWIECIE RYCKIM

Koniec Plebiscytu coraz bliżej

W bieżącym numerze to już przedostatni kupon w XXI Plebiscycie Twojego Głosu na Sportowca i Trenera Roku. Za niespełna 2 tygodnie koniec głosowania

We wtorek zakończyliśmy przyjmowanie zgłoszeń do dwóch nagród - Eksportowy Sportowiec i Nagroda Fair Play Twojego Głosu. Teraz Komisja Plebiscytowa przeanalizuje zgłoszone kandydatury i wybierze zwycięzców w tych kategoriach. Ogłoszenie wyników, podobnie jak i w pozostałych kategoriach Plebiscytu (Sportowiec, Trener i Junior) odbędzie się podczas Gali Sportu, która zaplanowana jest na 12 lutego. Do tytułu Eksportowego Sportowca kandydują zawodnicy, którzy pochodzą z powiatu ryckiego, ale z różnych względów swoją karierę kontynuują w innych regionach naszego kraju, a nawet i za granicą.

GŁOSOWANIE TRWA

Nadal można oddawać swoje głosy w kategoriach Sportowiec, Trener i Junior Roku 2021 w powiecie ryckim. Czytelnicy naszego tygodnika głosują na kuponach wyciętych z Twojego Głosu (tylko oryginalne blankiety), lub za pomocą SMS-ów (numer telefonu, na który trzeba wysyłać SMS-a oraz jego treść podajemy przy nazwiskach nominowanych).
Termin zakończenia głosowania mija 8 lutego o godzinie 23:59.

Adam W. Faluszczak

Tak liczone są głosy

Głosując na kuponie przydzielamy kandydatom od 1 do 5 punktów w przypadku sportowców oraz od 1 do 3 punktów w przypadku trenerów i juniorów.

Przy głosowaniu SMS-owym jedna wysłana wiadomość, to 2 punkty w przypadku sportowca oraz 1 punkt w przypadku trenera i juniora.

» AMATORSKA LIGA SIATKÓWKI W RYKACH POD PATRONATEM STAROSTY RYCKIEGO

Grają bo lubią

Ekipa Gram bo Lubię w tie-breku przegrywała z Żyrzyniakiem 3:8. Po zmianie stron Maciek Kawka i jego koledzy odwrócili losy spotkania, wygrywając piąty set 15:13 i cały mecz 3:2

W swojej kadrze GBL ma tylko 7 zawodników. W dotychczasowych pięciu meczach tylko w jednym dysponowali taką ilością siatkarzy. Do soboty połączone siły siatkarzy z Moszczanki, Ryk i Bobrownik wygrały jeden mecz. Od soboty mają już dwa zwycięstwa na koncie. Stało się tak po pokonaniu w dramatycznych okolicznościach Żyrzyniaka. Wiedząc, że rywal jest outsiderem ALS do pojedynku podeszli z dużym optymizmem i nadzieją na wygraną. Pierwszy set był wyrównany. Choć pierwszą piłkę setową mieli goście z powiatu puławskiego, to kolejne trzy zwycięskie piłki należały do GBL. W drugiej partii od początku do końca rządzili Żyrzyniacy i bez problemu doprowadzili do wyrównania w setach. Porażka osłabiła morale GBL. Zaczęli popełniać więcej błędów, lekko opadli z sił i tak stracili trzecie starcie. Goście poczuli się już tak pewnie, że zaczęli myśleć o łatwym zwycięstwie. W swoich głowach dopisali do swojego konta trzy punkty. Takie podejście ich zgubiło. Dość nieoczekiwanie przegrali czwarte rozdanie. W piątym, decydujący secie, Żyrzyniak prowadził 8:3 skutecznie kończąc pierwsze akcje. Po zmianie stron do głosu doszli ci, którzy Grają Bo Lubią. Zaskoczyli rywali przede wszystkim dobrą grą blokiem. Skuteczna obrona w tym elemencie sprawiła, że siatkarzom Żyrzyniaka zaczęły drżeć ręce przy atakach. Asekuracyjną grę wykorzystali chłopcy z GBL i to oni zeszli z boiska w roli zwycięzców.
- *Grało nam się ciężko* - mówi Adrian Sochal, zawodnik GBL. - *Nie mogliśmy dobrze wejść w mecz. Pierwszy set był dość wyrównany i udało nam się wygrać. Następny był bardzo słaby w naszym wykonaniu. Przewaga, którą rywale zrobili serwisem na początku i liczne nasze błędy dały im wygraną. Trzeci set też padł łupem rywali. W kolejnym obudziliśmy się i zaczęliśmy wracać do gry. W tie-breaku sądziliśmy, że przegramy. Było już 10:6 dla rywali, lecz dzięki świetnej grze naszego bloku udało nam się wyciągnąć seta. Po naprawdę trudnym i pełnym naszych błędów meczu dwa punkty trafiły do nas.*

FAWORYCI WYGRYWAJĄ 3:0

Swoje mecze gładko wygrali pretendenci do tytułu mistrza. Obrońcy trofeum z LAW Dęblin dość łatwo odprawili z kwitkiem MetBud Ryki. Usprawiedliwieniem dla pokonanych jest fakt, że pierwsze dwie partie Met Bud grał bez Mateusza Piątka, swojego pierwszego rozgrywającego, którego zatrzymała praca zawodowa.
Ciekawszego meczu i zwycięstwa oczekiwano od ZooArtu, który walczył z FK KKS Kozienice. Jednak to ekipa z Kozienic zdobyła 3 punkty. AWP Development, który gra w osłabieniu z powodu kwarantanny kilku zawodników spokojnie pokonał Alko Team pozostając liderem tabeli ALS.

Mariusz Nastalski

WYNIKI

22 stycznia, sala LO Ryki

FK KKS	3
ZooArt	0

(25:15, 25:20, 25:20)
FK KKS Kozienice: Robert Skórnicki, Sebastian Wanat, Rafał Gogacz, Michał Gogacz, Adam Jeziorowski, Marcin Kwiatkowski.
ZooArt: Dariusz Rus, Patryk Rus, Michał Fijołek, Arkadiusz Kurdziałek, Krzysztof Walaszek, Michał Pyt, Marek Grobel, Artur Wójcik, Przemysław Kurdziałek.

Alko Team	0
AWP Development	3

(25:27, 14:25, 18:25)
Alko Team: Artur Całka, Tomasz Jaszczyk, Paweł Borychowski, Łukasz Joński, Krzysztof Wiącek, Michał Gogacz, Marek Fijoł, Karol Całka.
AWP: Michał Fotyga, Mateusz Adamiec, Krzysztof Popis, Dariusz Gogacz, Marcin Przybysz, Tomasz Potyra.

LAW Dęblin	3
Met Bud	0

(25:18, 25:18, 25:12)
LAW: Robert Tałaj, Sebastian Tałaj, Przemysław Mazurek, KamiWięsek, Michał Kowalski, Jakub Żelazowski, Mateusz Stasiak.
Met Bud: Mateusz Rusinowicz, Michał Łagodziński, Adam Żaczek, Adrian Zaręba, Przemysław Wojtachnio, Daniel Maros, Mateusz Piątek, Edwin Mróz.

Gram Bo Lubię	3
Żyrzyniak	2

(26:24, 18:25, 21:25, 25:20, 15:13)
Gram Bo Lubię: Mateusz Jędrys, Maciej Kawka, Łukasz Królik, Adrian Sochal, Łukasz Pośpiech, Piotr Jaguś.
Żyrzyniak: Damian Borek, Mateusz Kawka, Kacper Jankowski, Bartek Maruszak, Kamil Kowalczyk, Michał Krawczak, Marek Turbiasz Jakub Jędrzejczak, Kacper Olszak.

Alko Team	0
FK KKS Kozienice	3

(15:25, 22:25, 23:25)

TABELA

1. AWP	5	14	15-2
2. KKS FK Koz.	4	12	12-0
3. LAW Dęblin	4	12	12-1
4. Met Bud Ryki	4	9	10-6
5. Gram Bo Lubię	5	8	13-6
6. ZooArt	4	6	6-7
7. Set Górzno	3	4	7-6
8. Libero Dęblin	4	2	3-11
9. Żyrzyniak	5	2	4-15
10. Alko Team	5	0	1-15

NASTĘPNE MECZE

29 stycznia (sob.), ZSZ 2 Ryki

LAW Dęblin - Gram Bo Lubię (12:30), Alko Team - Żyrzyniak (14:00), FK KKS Kozienice - Set (15:30), ZooArt - AWP Development (17:00), Libero Dęblin - Met Bud (18:30).
30 stycznia (niedziela), ZSZ 2 Ryki
Set Górzno - ZooArt (14:00)

eprasa.pl 8e5bibabac

» TENIS STOŁOWY - III LIGA MĘŻCZYZN

Ostatnia prosta Lobu

W niedzielę tenisiści stołowi Lobu Dęblin zagrają z Sokołem Zwierzyniec w meczu decydującym o awansie do II ligi. Dęblinianom wystarczy remis

W przedostatniej kolejce dęblinianie grali z Wolą Sernicką i musieli nieco drżeć o wynik, zwłaszcza jeżeli chodzi o „pierwszy stół", na którym zdobyli zaledwie punkty. Na szczęście dużo lepiej poszło pingpongistom z Miasta Orląt na „drugim stole", gdzie wygrali wszystkie pojedynki oddając rywalom zaledwie jednego seta. To pozwoliło drużynie Piotra Jankowskiego utrzymać prowadzenie w III-ligowej tabeli przed ostatnią serią gier. W ostatnim, decydującym o pierwszym miejscu i promocji do II ligi meczu, Lob podejmować będzie Sokoła Zwierzyniec. W pierwszym meczu był remis 5:5. Taki wynik dałby awans ekipie z Miasta Orląt. Oczywiście wygrana również zapewnia awans do II ligi.

Czy trener Piotr Jankowski, razem z drużyną Lobu będzie w niedzielę świętować awans tenisistów stołowych z Dęblina do II ligi?

Adam W. Faluszczak

WYNIKI

MLKS Wola Sernicka	3
Lob Dęblin	7

Lob: Tadeusz Sidoruk 2,5; Jakub Wojdat 2,5; Mariusz Wołowiecki 2,0; Mikołaj Sieroń.

ULKS Dzierzkowice	4
Sokół Zwierzyniec	6

TABELA (GRUPA AWANSOWA)

1. Lob	10	19	75-25
2. Sokół	10	18	65-35
3. Wola Sern.	10	11	50-50
4. Dzierzkow.	10	9	48-52

NASTĘPNE MECZE

30 stycznia (niedziela)

Lob Dęblin - Sokół Zwierzyniec (11:00, sala ZSO w Dęblinie), ULKS Dzierzkowice - MLKS Wola Sernicka.

» TENIS STOŁOWY - II LIGA MĘŻCZYZN

Komplet Błękitnych

10:0 wygrali Błękitni Leopoldów w Kurowie z tamtejszym Topspinem i awansowali na 6 miejsce

Mimo, że do Kurowa leopoldowianie znowu pojechali bez Pawła Gawryołka i Adriana Kacperskiego (obowiązki), to i tak nie dali najmniejszych szans rywalom, którzy zajmują ostatnie miejsce w II-ligowej tabeli. W dziesięciu pojedynkach Błękitni oddali rywalom zaledwie 4 sety. Ta wygrana pozwoliła ekipie z Leopoldowa awansować na 6 miejsce. W najbliższej kolejce do Leopoldowa przyjedzie Sygnał-Lalak Lublin, który ma tyle samo punktów, co Błękitni - 16. W przypadku korzystnych rezultatów leopoldowianie mogą awansować na 3 lokatę. To oczywiście jest teoria, ale jeżeli Błękitni wygrają z drużyną z Lublina (a dlaczego by mieli nie wygrać), to mogą poprawić swoje miejsce w tabeli o jedną, lub dwie pozycje.

(awf)

WYNIKI 12 KOLEJKI

23 stycznia

Topspin Kurów	0
Błękitni Leopoldów	10

Błękitni: Andrzej Król 2,5; Cezary Domagalski 2,5; Zbigniew Kuźmiak 2,5; Zbigniew Ciołek 1,5; Marcin Kaznowski 1,0

POZOSTAŁE WYNIKI

Sygnał - MKS STS	6:4
Bełżyce - Grot-Michał	8:2
Kłos Ch. - Politechnika	4:6
Akanza - Lewart II	10:0
Włodawa - Lewart I	5:5
Wola Osowińska - Ogniwo	5:5

Mecz przełożony: Żaczek - Kłos W.S.

TABELA

1. Akanza	12	24	111-9
2. Lewart I	12	21	99-21
3. MKS STS	12	17	86-34
4. Włodawa	11	16	77-33
5. Bełżyce	12	16	67-53
6. Błękitni	12	16	66-54
7. Sygnał-Lalak	11	16	65-45
8. Ogniwo	11	12	60-50
9. Grot-Michał	11	12	57-53
10. Lewart II	12	12	57-63
11. Wola Osow.	12	9	54-66
12. Kłos W.S.	11	5	33-77
13. Politechnika	12	4	43-77
14. Kłos Ch.	12	3	27-93
15. Żaczek	11	2	22-88
16. Topspin	12	1	6-114

NASTĘPNE MECZE

30 stycznia (niedziela)

Błękitni Leopoldów - Sygnał-Lalak Lublin (11:00), Ogniwo Chełm - Żaczek Fajsławice, Lewart I Lubartów - UKS Wola Osowińska, Lewart II Lubartów - SMS Włodawa, AZS Politechnika Lubelska - ATS Akanza UMCS Lublin, Grot-Michał Werbkowice - Kłos Chełm, MKS STS Lubartów - KS CKFiS Bełżyce, Kłos Wola Skromowska - Topspin Kurów

» PIŁKA NOŻNA - MAZOWSZE STĘŻYCA

Odbudowa Mazowsza

Po trzech sezonach w „okręgówce" Mazowsze Stężyca ponownie musi przyzwyczajać się do A-klasowej rzeczywistości. Rundę jesienną podopieczni trenera Dawida Paczki zakończyli na 7 miejscu

Po spadku z „okręgówki" z Mazowsza odeszło kilku zawodników, w tym aż sześciu, którzy często wychodzili w pierwszym składzie. Ponadto z prowadzenia zespołu zrezygnował Mariusz Utnicki, który ograniczył się tylko do funkcji środkowego obrońcy. Nowym szkoleniowcem Mazowsza został Dawid Paczka, do niedawna trener Gabarytów Dęblin. Podjął się on trudnego zadania odbudowania zespołu i zapewnienia miejsca w środku tabeli.

Mateusz Utnicki z 8 golami był najskuteczniejszym strzelcem Mazowsza w rundzie jesiennej 2021

FATALNY POCZĄTEK

Niestety, początek rozgrywek dla stężyczan nie był zbyt udany. Najpierw była wysoka porażka z Wilkowem, potem tylko remis na własnym boisku z Michowem i wreszcie przegrana z Orłami Kazimierz, co mocno zdenerwowało trenera Paczkę.

- *Mecz z Orłami w naszym wykonaniu, to był dramat* - mówił po tym spotkaniu Dawid Paczka, który oddał się do dyspozycji Zarządu klubu. Na szczęście nikt nie wykonywał nerwowych ruchów i szkoleniowiec mógł pracować w Stężycy dalej. Rehabilitacja przyszła już w kolejnym meczu, kiedy to stężyczanie aż 7:1 pokonali Kadet Lisów.

DOBRY ŚRODEK, A KONIEC...

Fantastyczne spotkanie Mazowsze zagrało w 8 kolejce, kiedy to w derbach powiatu ryckiego grało z Amatorem Leopoldów/Rososz. Stężyczanie pewnie i co najważniejsze zasłużenie wygrali 3:0. Później Mazowsze wygrało 2 kolejne spotkania, ale w ostatnich trzech grach piłkarze spod znaku koniczynki zdobyli zaledwie 1 „oczko". Mazowsze po rundzie jesiennej zajmuje 7 miejsce mając 17 punktów. To jednak zaledwie 7 „oczek" przewagi nad strefą spadkową. Jednak ekipę ze Stężycy stać na coś więcej, niż tylko obrona przed spadkiem. Miejsce w środku tabeli, a może nawet poprawa lokaty z jesieni, to zadanie, któremu piłkarze Mazowsza są w stanie podołać. W weekend 26-27 marca II grupa A klasy wznowi rozgrywki. Mazowsze podejmować będzie Wilki Wilków i miejmy nadzieję, że zrewanżuje się rywalom za jesienną przegraną.

Adam W. Faluszczak

MAZOWSZE - RUNDA JESIENNA 2021

miejsce	7
punkty	17
mecze	13 (5-2-6)
gole	29-31

Strzelcy goli: Mateusz Unicki - 8, Mateusz Jawoszek - 3, Radosław Kurowski - 3, Piotr Markowski - 3, Patryk Starak - 3, Andrzej Bieryło - 2, Marcin Reda - 2, Mariusz Utnicki - 2, Tomasz Czuba - 1, Krystian Filipek - 1, Jakub Skóra - 1

Pierwsze sparingi

Drużyny piłkarskie z naszego powiatu powoli budzą się z zimowego snu. W najbliższy weekend Ruch Ryki (Klasa Okręgowa) i Amator Leopoldów/Rososz (A Klasa) zagrają pierwsze mecze kontrolne. Mazowsze Stężyca (A Klasa) po raz pierwsze zagra spring w środę, 2 lutego. Z drużyn reprezentujących nasz powiat w „Bundeslidze" najwcześniej zaczynają piłkarze Czarnych 1947 Dęblin, którzy pierwszy mecz kontrolny mają zaplanowany na 30 stycznia, a ich przeciwnikiem będą Orły Kazimierz. W minionym tygodniu Czarni wzmocnieni dwoma graczami spoza klubu wygrali turniej w Kłoczewie.

(awf)

NAJBLIŻSZE SPARINGI

29 stycznia (sobota)

Ruch - KS Góra Puławska
Amator - Energia II Kozienice

30 stycznia (niedziela)

Czarni 1947 - Orły Kazimierz

2 lutego (środa)

Mazowsze - Wisła II Puławy

„Czysta Woda" dla WOŚP

Koło PZW „Czysta Woda" zaprasza na wędkarskie zawody podlodowe z okazji 30 finału Wielkiej Orkiestry Świątecznej Pomocy. Zawody odbędą się 30 stycznia (niedziela) na stawie w Brzozowej. Zbiórka uczestników o godzinie 7:30 na łowisku (od strony szkoły), a rywalizacja odbywać się będzie w godzinach 8:30 - 12:30. Metoda łowienia - dowolna, na jedną wędkę. Obowiązek posiadania wiadra na ryby o pojemności minimum 10 litrów. Zapisy przyjmuje Marcin Wiśniewski pod numerem telefonu: 507 929 588. Wpisowe w całości zostanie przekazane na konto WOŚP.

epr.pl 8e5bfbabac

KRZYŻÓWKA z HASŁEM

Litery z pól ponumerowanych od 1 do 16 utworzą rozwiązanie niniejszej krzyżówki

Strona Rozrywkowa 3/2022

1	2	3	4	5	6	7	8	9	10	11	12	13	14	15	16

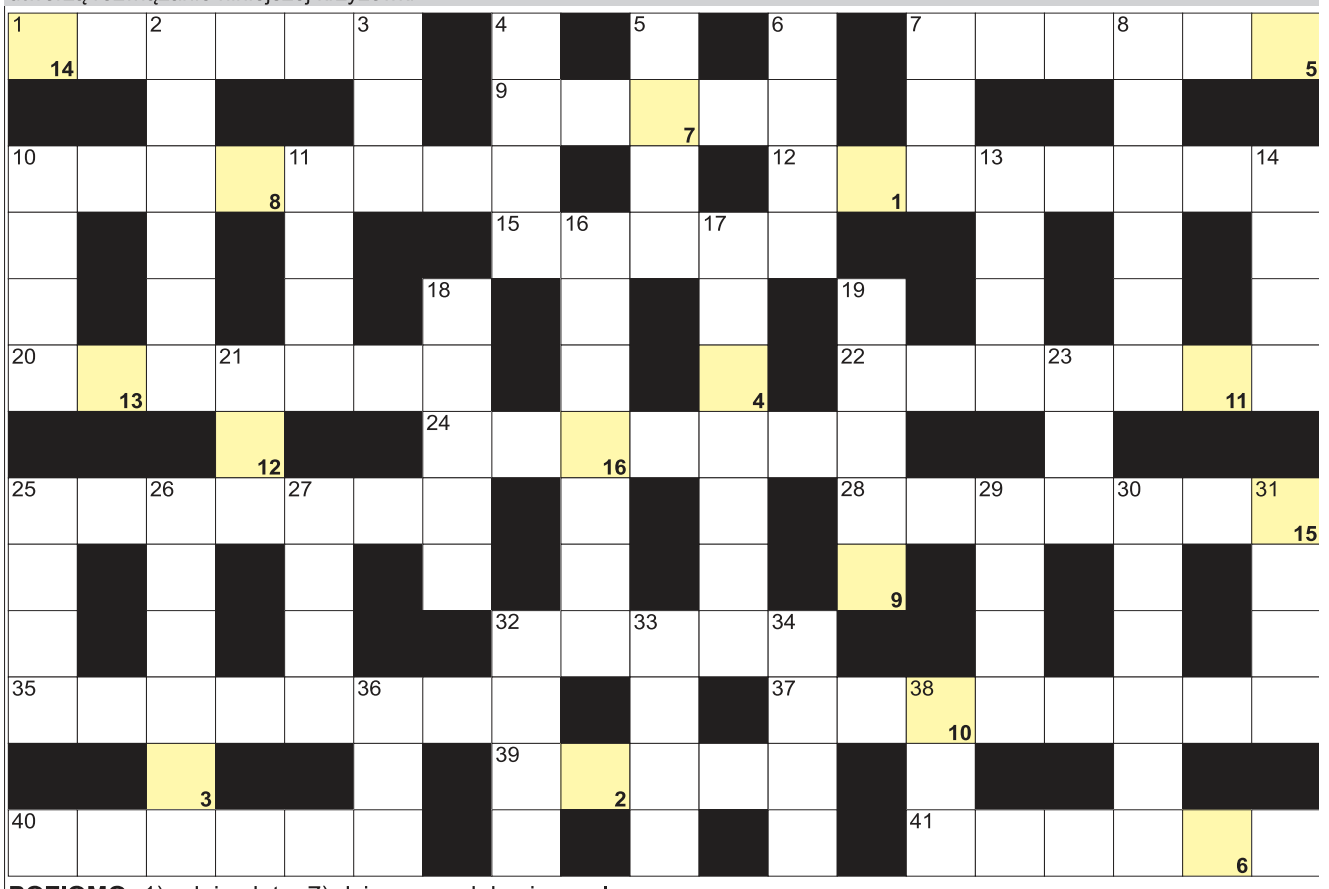

POZIOMO: 1) udaje złoto; 7) dzienne wydobycie węgla; 9) była waluta Słowenii; 10) stworzyła postać Herkulesa Poirot; 12) dom studencki; 15) druga najdłuższa rzeka w Europie; 20) największy księżyc Urana; 22) stolica Iranu; 24) ważny w rowerze; 25) zwyczajny to bargiel; 28) pobliskie tereny; 32) drogowy lub morski przestępca; 35) broń bębenkowa; 37) grecka bogini łowów; 39) inaczej narząd; 40) stolica Zimbabwe; 41) żyźnica, smocze oko.

PIONOWO: 2) królowa z powieści Aleksandra Dumasa; 3) rozwarty w geometrii; 4) pseudonim Edwarda Stachury; 5) mapa miasta; 6) Polska, Rosja i Katar; 7) graniczy z Meksykiem i Kanadą; 8) samogon, domowy alkohol; 10) część dolara; 11) amerykańskie województwo; 13) nad strychem; 14) biologiczna kopia; 16) Władysław, napisał "Czarodziejski okręt"; 17) hiszpański region z Oviedo; 18) muszkatołowa, przyprawa; 19) Święta Góra w Grecji; 21) rzeka między Paragwajem i Brazylią; 23) grecki władca wiatrów; 25) pierwiastek Cm; 26) produkt, wyrób; 27) niemiecki rywal Biedronki; 29) z jagniętami na hali; 30) napisał "Świat według Garpa"; 31) graniczy z Europą; 32) statek pasażerski i towarowy; 33) łopaty łosia; 34) największe jezioro Etiopii; 36) płynie przez angielski Hereford; 38) Tm dla chemika.

M	A	B	E	M	O	L	T	F	C
E	N	S	R	T	U	C	O	P	Y
N	U	O	A	O	R	F	R	D	R
U	G	R	U	N	W	A	F	A	Y
G	T	B	R	B	L	N	C	I	L
A	U	E	A	I	G	U	I	C	N
T	H	T	N	W	C	O	F	E	I
H	O	Y	I	H	A	S	F	P	K
N	U	T	Y	R	U	F	P	R	T
O	K	P	K	F	A	U	E	A	Y
T	W	I	L	I	D	M	O	L	O
E	O	E	G	D	S	K	I	K	S
S	T	R	I	G	E	I	H	S	J
T	A	N	T	K	H	K	E	K	U
U	G	I	S	T	R	U	C	L	A
P	I	K	N	I	K	A	W	A	N

2			1	9	8		7	3
8			5	4	3	9		
		9		2	7			1
1		2	9	7				5
							3	4
	6		8				1	
4				1	9		6	8
9	1					3		2
6		3		5		1		

				6	2	3		
3	4	9		1		7		
	5		4	3				1
		2	6	5				9
		8		4		1	6	2
	6	4	2	9	1		3	8
					6			
	8			7			5	4
9			3	2		6		7

Rozwiąż krzyżówkę i wygraj nagrodę

Rozwiązanie krzyżówek z gazety nr 2/2022: Prężenie muskułów (krzyżówka), Nocny śpiew wilka (Jolka). Nagrodę ufundowaną przez sklep Prymus AGD w Rykach otrzymuje **Adam Kłos** z Ryk. Serdecznie gratulujemy i zapraszamy do redakcji przy ul. Szkolnej 1 w Rykach po odbiór vouchera.

Na rozwiązanie krzyżówki z gazety nr 4/2022 czekamy do 4 lutego 2022 roku. Hasła krzyżówek należy wpisać na kuponie poniżej i wycięty blankiet dostarczyć do naszej redakcji lub wrzucić do skrzynki kontaktowej. Adresy znajdziecie w stopce na stronie drugiej.

OUTLET PRYMUS-AGD Piękno w Twoim domu SKLEPOWE WYPRZEDAŻE

Sponsorem nagrody jest Prymus-AGD w Rykach

08-500 Ryki
ul. Poniatowskiego 7

KUPON - TG nr 4/2022

hasło krzyżówka: .....

hasło Jolka: .....

imię i nazwisko: .....

adres: .....

JOLKA z HASŁEM

Wyrazy z kolorowych bloków czytane rzędami, utworzą hasło:

Strona Rozrywkowa 3/2022

Na diagramie poniżej ujawniliśmy wszystkie spółgłoski "W". Miejsce wpisu haseł do odgadnięcia. Rozwiązaniem jest hasło z kolorowych bloków z oznaczonymi już literami O, I, A oraz Ą - czytanych rzędami.

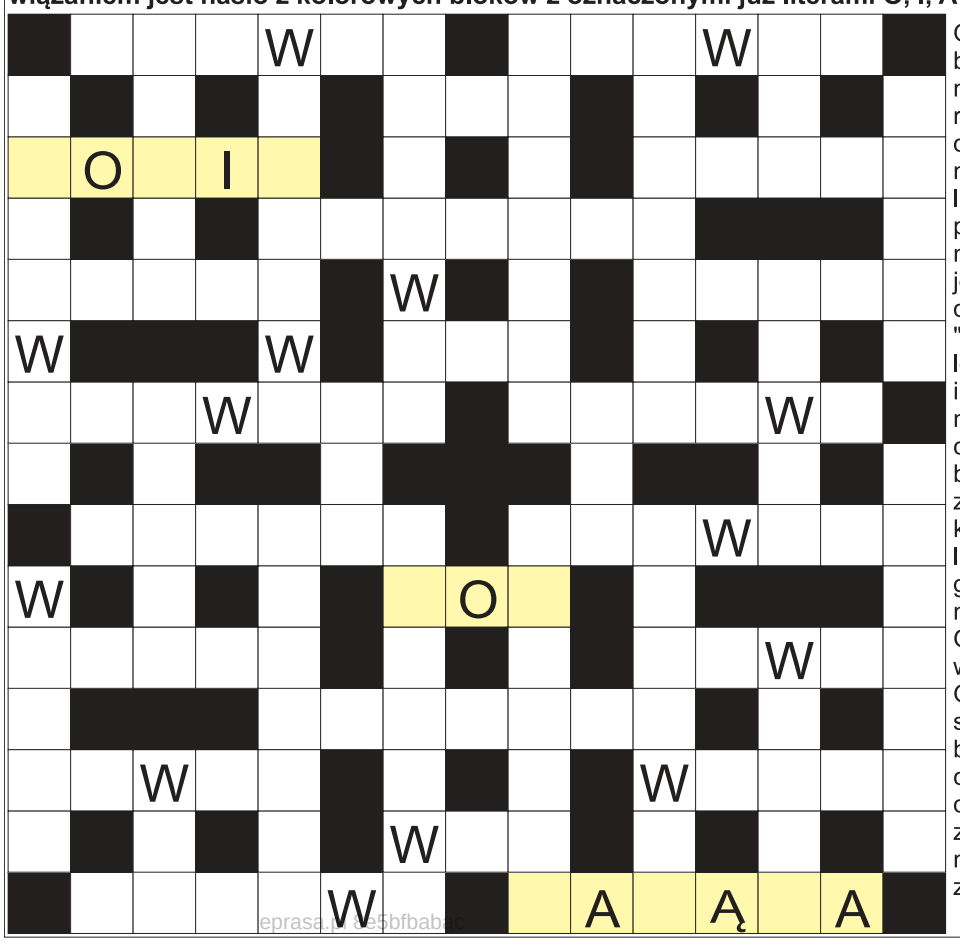

Obrazy w cerkwi; część meczu bokserskiego; dla Litwinów Kaunas; dawna sypialnia; najdłuższa rzeka Mjanmy; warszawskie lodowisko przy Łazienkowskiej; najdłuższa rzeka Czech; ma stolicę w Cardiff; mielone na mąkę; przepływa przez Woroneż; rodzinne miasto Joachima Gaucka; jedno z imion Norwida; igły pod drzewem; inaczej basiory; autor "Ziemi Obiecanej"; jest nim solilokwium; dżdżownice ziemne inaczej; japońska wyspa, ojczyzna karate; jałowy bieg w samochodzie; potocznie rośliny przy brzegu jeziora; honorowy krwi; zakład produkujący piwo; autorka hitu "Szampan"; prostokątny lub równoboczny; Radcliffe, angielska pisarka; pies wyścigowy; na stopie nurka; Virtuti Militari lub Orła Białego; marka zup błyskawicznych z Poznania; królestwo Odyseusza; wsadzany w mrowisko; napęd pojazdu szynowego; był nim Shrek; korbowy lub przeciwpowodziowy; wciąga w rzece; dzieło muzyczne lub literackie; ze stolicą w Montevideo; maszyna do ubijania asfaltu; fachowiec ze strugiem.

eprasa.pl/e5bfbabab