Są wszędzie — w szpitalach, hospicjach, schroniskach dla zwierząt i fundacjach, choć i tak wciąż jest ich za mało. 5 grudnia obchodzimy Międzynarodowy Dzień Wolontariusza. Poznajcie kilkoro z nich. \10

PIĄTEK |04|12|2020|

DZIENNIK ELBLĄSKI.pl

cena 4 zł (w tym 8% VAT)

„Dziennik Elbląski" 12 580 polubień na FB

ISSN 0137-9127 NR INDEKSU 350176 \\\ NAKŁAD 16 571 NR 280 (20 400) \\\ NA TERENIE POZOSTAŁYCH POWIATÓW UKAZUJE SIĘ JAKO GAZETA OLSZTYŃSKA

PANIE! TU JUŻ 10 LAT SIĘ NIE PALI! \2

PRZYSZŁOŚĆ BUDUJEMY W OLSZTYNIE \3

BO BARBARA MA W SOBIE TO COŚ! \4

SZTUKA TO NIE TYLKO OBSERWACJA \7

WIĘCEJ NIE DAM SIĘ OSZUKAĆ \12

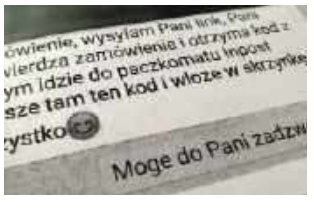

JAK NIE TERAZ, NO TO KIEDY? \23

OPTYMIZM W STOMILU I OLIMPII \24

ISSN 0137-9127
49
9 770137 912156

eprasa.pl 8e7f024b6a

Ministerstwo poinformowało w czwartek o 14 838 nowych przypadkach zakażenia koronawirusem oraz o śmierci 620 osób u których stwierdzono infekcję SARS-CoV-2.
W naszym regionie stwierdzono 1058 zakażeń, zmarło 49 osób.

www.gazetaolsztynska.pl
www.dziennikelblaski.pl
portal regionalny www.wm.pl

REDAKTOR NACZELNY
Igor Hrywna

ZASTĘPCA REDAKTORA NACZELNEGO
Bartosz Orliński

MEDIA SPOŁECZNOŚCIOWE
Bartosz Orliński
b.orlinski@gazetaolsztynska.pl

REDAKTORZY WYDANIA
Barbara Barczuk
Artur Dryhynycz sport@gazetaolsztynska.pl

WYDANIE ONLINE
tel. 89 539 74 83
internet@gazetaolsztynska.pl

GAZETAOLSZTYNSKA.PL
redakcja@gazetaolsztynska.pl
tel. 89 539 74 83

REDAKCJA MIEJSKA W OLSZTYNIE
tel. 89 539 75 00, 89 539 76 40
redakcja@gazetaolsztynska.pl

PRENUMERATA E-WYDAŃ
tel. 89 539 76 65
prenumerata@gazetaolsztynska.pl

PATRONATY
patronaty@wm.pl

DZIAŁ SPRZEDAŻY REKLAM W OLSZTYNIE
ul. Tracka 5, TEL. 89 539 74 53, 89 539 77 77
reklama@gazetaolsztynska.pl

CENTRALNE BIURO OGŁOSZEŃ W OLSZTYNIE
tel. 89 539 74 80, 81, 82

REDAKCJA W ELBLĄGU
ul. Rybacka 35, 82-300 Elbląg
tel. 55 611 46 00
gazeta@dziennikelblaski.pl

REKLAMA W ELBLĄGU
ul. Rybacka 35
tel. 55 236 18 02, 55 611 46 01
reklamy@dziennikelblaski.pl

WYDAWCA
Grupa WM Sp. z o.o.
ul. Tracka 5, 10-364 Olsztyn

PREZES
Jarosław Tokarczyk

DRUK
Drukarnia Prasowa GRUPY WM Sp. z o.o.
Olsztyn, ul. Tracka 7, tel. 89 539 74 21

Redakcja nie zwraca niezamówionych tekstów oraz zastrzega sobie prawo dokonywania skrótów w publikowanych listach i nadesłanych materiałach. Redakcja nie odpowiada za treść ogłoszeń. Wydawca zastrzega sobie prawo odmowy przyjęcia ogłoszenia sprzecznego z zasadami moralnymi lub prawem.

LATA W PAPIEROSOWYM DYMIE

MINĘŁO 10 LAT OD WPROWADZENIA ZAKAZU PALENIA PAPIEROSÓW W MIEJSCACH PUBLICZNYCH. WTEDY NIE MILKŁY PROTESTY AMATORÓW „DYMKA". — TAK SIĘ NIE DA ŻYĆ, TO ZAMACH NA MOJE SWOBODY OBYWATELSKIE — KRZYCZANO. A CO POLACY MYŚLĄ TERAZ? ZAKAZ NAM PRZESZKADZA CZY PRZYWYKLIŚMY?

Fot. pixabay

Olsztyn wczesne lata 80. Ewa, Asia i Mariola - studentki ART odwiedzają koleżankę w jej domu. Siedzą w domu, piją kawę, w pewnym momencie jedna z nich wyciąga paczkę Zefirów — cienkich mentolowych „kobiecych" papierosów. Gospodyni Grażyna — jako jedyna niepaląca — wyprasza koleżanki na zewnątrz.

— Ależ byłyśmy wtedy oburzone, że ona tak nas traktuje. Nie móc sobie zapalić?! Przecież to nasze święte prawo! Ale że w cudzym domu? A kogo to obchodziło, wszyscy palili wszędzie. Na poczcie — gdzie wtedy pracowałam, w urzędach — gdzie szło się załatwiać sprawy. W taksówkach i restauracjach. Nawet telewizor buchał dymem z ponętnych ust Zbyszka Cybulskiego. — Straszna sztywniara — myślałyśmy wtedy o Grażynie — wspomina z uśmiechem pani Joanna, teraz już sześćdziesięciolatka.

Imieniny Ewy, wczesne lata 90, pierwszy dzień świąt. Znów spotyka się to samo grono — tym razem poszerzone o czterech mężów i gromadkę dzieci. Są u osoby palącej, więc sami też nie mają skrupułów. Tym razem przy suto zastawionym popielniczkami stole lądują wyśnione amerykańskie Camele. Powiew długo wyczekiwanego zachodniego luksusu. Nikogo to nie obchodzi, że wokół biegają dzieci. Dzieci również nie zwracają uwagi na palących rodziców, nikt nie kręci nosem, że śmierdzi, że duszno. Dzieciom nawet nie przyjdzie do głowy, by pouczać dorosłych o zgubnych skutkach nałoguu (tak jak teraz zrobiłby prawie każdy przedszkolak), wiedza o tym dopiero zaczyna raczkować.

— To że nikt nie kręcił nosem, to nie znaczy, że tak nie było. Siedziałam, paliłam tam jeden za drugim, a łzy same spływały mi po policzkach. Siekierę mógłbyś w powietrzu powiesić, a by zawisła. Tak było gęsto od dymu — wspomina pani Joanna.

Spotkanie towarzyskie, lata dwutysięczne. Asia, Mariola i Ewa nie muszą się spotykać w domach, dorobiły się swoich działek. Towarzystwo siedzi przy stole, grilluje. Mariola wyciąga paczkę fajek — znów wróciła do cienkich mentolowych choć już nie Zefirów - zachłyśnięcie Zachodem minęło, a te wydają się bardziej kobiece. Chce poczęstować, ale towarzystwo już prawie nie pali. Na wspólnego dymka daje się namówić tylko jeden kolega. Niemniej nikomu nie przychodzi do głowy, żeby palących z ich papierosami pogonić gdzieś dalej. — Wtedy wydawało się, że na powietrzu, to można zawsze i wszędzie, trochę może i już czuło się jakiś dyskomfort, ale nie taki żeby podnosić jakieś larum — wspomina pani Joanna.

Sierpień 2019 — Mariola wyprawia swoją sześćdziesiątkę w olsztyńskim klubie. W tym momencie jest już jedyną palącą i — co najciekawsze — gdy reszta gości bawi za stołami, ona — jubilatka musi wychodzić na zewnątrz, żeby swobodnie zapalić. — Po pierwsze, bo zakaz, po drugie - bo wszyscy odzwyczaili się od kopcenia i wszystkim zmuszanie do wąchania czyjegoś papierosowego dymu, wydaje się po prostu nieeleganckie. Jakże wiele się przez te 40 lat zmieniło... Kiedyś niepalącą Grażynę obwiniałyśmy o brak taktu, dziś obwiniałybyśmy za to samo palącą Mariolę — zauważa pani Joanna.

Wyjść na zewnątrz, żeby swobodnie zapalić?

To również nie jest takie oczywiste. Zgodnie z wprowadzoną 15 listopada 2010 roku nowelizacją ustawy antynikotynowej, obowiązuje całkowity zakaz palenia tytoniu m.in. w zakładach opieki zdrowotnej, szkołach, na dworcach, w publicznych obiektach kultury, w ogólnodostępnych miejscach przeznaczonych do wypoczynku i zabawy dzieci, na przystankach komunikacji miejskiej oraz w środkach publicznego transportu oraz obiektach sportowych. Mariola będzie więc miała dużo szczęścia jeśli pod drzwiami pubu nie będzie się rozpościerał jakiś park lub nie stanie tam wiata przystanku.

Alina — mama Joanny ma lat 85. Pali od ponad 60. Palenie kojarzy jej się z emancypacją, nowym powojennym porządkiem i potańcówkami w dawno już nie istniejącymi „Pod żaglami" w Olsztynie na Pieniężnego.

— Przyjechałam tu ze wsi latach 50. gdzie nie palił nikt. Dostałam pracę, miałam swoje pieniądze i żadnych zobowiązań, Wydawałam się sobie sama bardzo nowoczesna: 20-letnia bezdzietna pracująca kobieta papierosami manifestowała swoją niezależność. Palenie w miastach było jak oddychanie. Jak przyjeżdżałam na wieś, najpierw się swoją wielkomiejskością napawałam, a potem chowałam papierosy w kąt — opowiada.

Gdy pytam ją co myśli o zakazie palenia w miejscach publicznych zasępia się.

— To jest w ogóle jakiś zakaz? O restauracjach to wiem. Z zasadzie to słuszne, gdy myślę o moich dwóch prawnukach i o tym że ktoś miałby im smrodzić pod nosem to robi mi się słabo, ale że można usiąść na ławce w parku i zapalić? Na plaży też nie można? — dziwi się nie na żarty.

Gabriela Ślimko to 22-letnia studentka UWM. Trochę popalała, teraz rzuciła. Pomimo ogólnego trendu na niepalenie, zauważa że w jej wydziale pali 2/3 osób. Na „humanie" mają nawet swoją palarnię tak, aby w zimie nie trzeba było trząść się na zewnątrz.

— Proszę zauważyć: ten zakaz wszedł gdy jeszcze byliśmy dziećmi, ale nikogo to jakoś specjalnie nie odstraszyło. Natomiast nikomu z mojego pokolenie nie wydaje się dziwne, że żeby zapalić — trzeba gdzieś wyjść. Nikt nie płacze, że mu nie wolno palić w klubie i że to już nie to samo co kiedyś — zauważa.

Gabriela nie zna nikogo kto dostałby za to mandat za palenie na parkowej ławeczce. — Mówi się, że w parkach są specjalnie wyznaczone strefy do palenia, ale ja ich za bardzo nie kojarzę. Wiem, że na Plaży Miejskiej coś jest, co wydaje się o tyle słuszne, że tam zawsze roi się od ludzi — opowiada Gabrysia.

20-latkowie za paleniem w klubach nie płaczą, wciąż zdają się jednak płakać współcześni 40-latkowie. To pokolenie, które generalnie na co dzień nie pali. I tak jak nie mogą sobie wyobrazić palenia w miejscach pracy czy urzędach — bo tego już jako dzieci nie doświadczyli — to wielu z nich z nostalgią wspomina czasy, gdy paliło się w pubach.

— To był taki prawdziwy chillout, prawdziwe wyluzowanie. Wchodzisz do pubu, zamawiasz piwko i odpalasz papierosa - taka tradycja i rytuał. Czuło się wtedy weekend. To ubieranie kurtek i ganianie wciąż na zewnątrz bywa męczące — zauważa Magda Pietrzak. Długo po wprowadzeniu zakazu palenia wybierała miejsca gdzie funkcjonowały palarnie, ale w końcu zrezygnowała, a palarnie zaczęły się zamykać.

— To zawsze było bardzo mała przestrzeń, a spora liczba palących. Po kilku minutach zaczynała boleć głowa. Poza tym było w tym coś sztucznego — zamykać się ciasno w małej kapsule, żeby tam z obcymi zapalić.

Agnieszka Porowska

eprasa.pl 8e7f024b6a

SWOJĄ PRZYSZŁOŚĆ BUDUJEMY W OLSZTYNIE

— SUKCES NIE JEST DANY NIKOMU RAZ NA ZAWSZE. MUSIMY STALE SIĘ ROZWIJAĆ, PAMIĘTAJĄC O TYM, ŻE W DZISIEJSZYCH CZASACH TEN, KTO STANIE W MIEJSCU, W RZECZYWISTOŚCI COFA SIĘ — MÓWI JAROSŁAW MICHALAK, PREZES ZARZĄDU I DYREKTOR GENERALNY MICHELIN POLSKA S.A. ROZMAWIAMY Z NIM O BIZNESIE I EKOLOGI, ALE PRZEDE WSZYSTKIM O LUDZIACH I O TYM, JAK ZMIENIAŁ SIĘ OLSZTYŃSKI MICHELIN W CIĄGU OSTATNICH 25 LAT.

— 25-latek bardziej myśli o tym, co będzie, niż o tym, co było. My zaczniemy jednak od wspomnień. Od 2 grudnia 1995 roku. Pan zaczynał jeszcze w Stomilu. I był pan jednym z tych, którzy znaleźli się potem w rodzinie Michelin. Jak wyglądała ta zmiana, także z pańskiej perspektywy?

— W pierwszej połowie lat 90. Stomil był dość nowoczesną jak na polskie warunki firmą. Byliśmy notowani na giełdzie, mieliśmy kontakty zagraniczne. I mieliśmy świadomość, że potrzebujemy przełomu, nowego otwarcia. Czyli do inwestowania i nowych technologii. Ówczesny zarząd zaczął szukać inwestora. I taki się znalazł. Dyrektor Zarządzający Grupy, François Michelin podjął decyzję o zakupie większościowego pakietu Stomilu. Stało się to 2 grudnia 1995 roku. Wierzyliśmy, że spełniają się marzenia pracowników OZOS-u i Stomilu, że w Olsztynie będą powstawać opony, które dorównają jakością tym z „zachodu". I tak się stało. Dzisiaj staramy się dorównywać najlepszym, ale też wielu stara się dorównać nam.

— W latach 90. przeprowadzano wiele prywatyzacji. I wiele z nich skończyło się klapą, także w naszym regionie. Prywatyzacja Stomilu jest często stawiana jako wzór, bo przecież udała się nadzwyczajnie. Nie tylko z punktu widzenia nowych właścicieli i naszego państwa, ale także pracowników i mieszkańców Olsztyna. Dlaczego się udało?

— François Michelin powiedział w tamtych czasach, że Stomil jest potrzebny Michelinowi, a Michelin Stomilowi. Michelin to wielki światowy koncern, ale jednocześnie firma rodzinna. Swoją siedzibę ma we francuskim Clermont-Ferrand, mieście nieco mniejszym od Olsztyna. Można powiedzieć, że ta prywatyzacja była swego rodzaju przyjęciem olsztyńskiej fabryki do rodziny Michelin. I poszły za tym gigantyczne pieniądze na jej rozwój. Dlaczego ta prywatyzacja była udana? Bo Michelin chciał, by skorzystali na niej wszyscy. Dlatego się udało. Choć może to nie jest najwłaściwsze słowo. Przecież ten sukces nam wszystkim się „nie udał", bo ciężko na niego zapracowaliśmy przez te 25 lat.

— Jak objęcie większościowych udziałów przez Grupę Michelin zmieniło firmę w latach 90.?

CHCIAŁBYM PODZIĘKOWAĆ WSZYSTKIM NASZYM PRACOWNIKOM, BYŁYM I OBECNYM, I ICH RODZINOM, ZA TE 25 LAT, ZA TO, KIM DZISIAJ JESTEŚMY. DZIĘKUJĘ TYM, KTÓRZY WSPÓŁTWORZĄ NASZĄ FIRMĘ, I TYM, KTÓRZY KŁADLI PODWALINY POD NASZE DZISIEJSZE SUKCESY, PRACUJĄC W OZOS-IE I STOMILU. TO NASZE WSPÓLNE OSIĄGNIĘCIE I NASZE WSPÓLNE ŚWIĘTO. WSZYSTKIM PRACOWNIKOM MICHELIN SERDECZNIE DZIĘKUJĘ ZA ZAANGAŻOWANIE, DZIĘKI KTÓREMU MOŻEMY TWORZYĆ LEPSZĄ PRZYSZŁOŚĆ DLA NAS OSOBIŚCIE, DLA NASZYCH RODZIN, OLSZTYNA I REGIONU. KORZYSTAJĄC Z OKAZJI, ŻYCZĘ WSZYSTKIM SPOKOJNYCH I ZDROWYCH ŚWIĄT. A W NOWYM, 2021 ROKU BYŚMY POKONALI WIRUSA I JAK NAJSZYBCIEJ WRÓCILI DO NORMALNOŚCI. BYŚMY MOGLI CIESZYĆ SIĘ ŻYCIEM I REALIZOWAĆ SWOJE MARZENIA.

— Pojawiły się nowe technologie, nowe maszyny. Uczyliśmy się wielu nowych rzeczy. Do nas przyjeżdżali pracownicy innych zagranicznych fabryk, my jeździliśmy do innych zakładów. To był ważne nie tylko w aspekcie zawodowym, ale także czysto ludzkim. Dzisiaj takie kontakty są oczywiste, wtedy to było coś nowego. To był bardzo dynamiczny okres. Jeden dzień nie był podobny do drugiego.

— Przejdźmy do roku 2020. Mówiąc o Michelin często mówimy, że fabryka jest największa, że zatrudnia najwięcej pracowników i jakby zapominamy, że jednocześnie jesteście biznesowym liderem regionu. Od tego, że zakład jest bardzo duży, ważniejsze jest przecież to, że jesteście dobrzy w tym co robicie. Jesteście też jednym z wiodących zakładów w Grupie Michelin. Jak się osiąga taki sukces?

— Jesteśmy dumni z pozycji jaką ma nasza fabryka i w regionie i w naszej Grupie. Jean-Dominique Senard, były Dyrektor Zarządzający Grupy nazwał nas okrętem flagowym. Oczywiście przyczyn sukcesu jest wiele. Ja chciałbym zwrócić uwagę na zrównoważony model rozwoju, którym się kierujemy. Jesteśmy po to, by produkować najlepsze opony, ale czynimy to pamiętając o ludziach i miejscu, w którym żyjemy. Dbamy o klienta i jesteśmy firmą odpowiedzialną społecznie. Bo przecież wszyscy pracownicy olsztyńskiego Michelin oddychają tym samym powietrzem i piją tę samą wodę, co nasi sąsiedzi.

— Właśnie. Jesteście znani z dbałości o środowisko...

JAROSŁAW MICHALAK
pracę w Michelin rozpoczął w dziale finansowym firmy w 1993 r. W 2002 r. objął stanowisko Dyrektora Personalnego Michelin Polska S.A. oraz funkcję Członka Zarządu. Od 2008 do 2010 r. zarządzał produkcją w jednej z fabryk Michelin we Francji. Po powrocie do Polski, objął stanowisko dyrektora Zakładu Opon Osobowych w fabryce Michelin w Olsztynie. Od 2016 roku jest Prezesem Zarządu i Dyrektorem Generalnym Michelin Polska S.A.

— To dla nas bardzo ważne. Troska o środowisko naturalne to jeden z filarów długoterminowej strategii Grupy Michelin. Wpisują się w nią wszystkie działania Grupy, których celem jest zrównoważony rozwój. Na pewno wpływ na jakość olsztyńskiego powietrza będzie mieć przejście z kotłowni węglowej na gazową. W 2025 roku chcemy ten proces zakończyć. Bardzo znacząco ograniczyliśmy pobór wody. W ciągu ostatnich 10 lat, aż o 50 proc. Moim marzeniem jest, aby nasza fabryka stała się zeroemisyjna i z zamkniętym obiegiem wody. Stawiamy na rozwój transportu intermodalnego. Przewożenie naszych produktów drogą kolejową wpływa na zmniejszenie emisji CO_2 oraz ograniczenie obciążenia na drogach. W tym roku z własnych funduszy połączyliśmy fabrykę z obwodnicą Olsztyna. Dzięki temu z ulic Olsztyna „zniknęło" kilka tysięcy aut.

— A opony? Czy też mogą być bardziej ekologiczne?

— Oczywiście. Dobra jakość opony to przede wszystkim bezpieczeństwo dla kierowcy i duże przebiegi. To jednak nie wszystko. Liczy się bowiem również jej wpływ na środowisko i ludzi. Opona ma być cicha, żeby zmniejszać poziom hałasu na drogach. Dzisiaj biodegradowalność naszych opon wynosi 30%. Nasz cel to 80%.

— Michelin jest też znany z zaangażowania w życie naszej lokalnej społeczności, w różne działania charytatywne. Na przykład od lat pomagacie z zakupach sprzętu szpitalowi dziecięcemu w Olsztynie. Ja jednak zapytam o wolontariat pracowniczy.

— Wśród naszych wartości jest szacunek dla ludzi. Dotyczy to pracowników, ale też naszych sąsiadów. Dlatego dbamy o środowisko, dlatego wspomagamy lokalne społeczności. Program wolontariatu, o który pan pyta, to 30 projektów rocznie, które finansujemy, a które wymyślają działające w firmie grupy wolontariuszy. Do realizacji projektów wolontariusze mogą zaprosić rodziny i przyjaciół. Są to programy edukacyjne, ekologiczne czy społeczne. Na przykład sprzątanie Łyny czy wspieranie Stowarzyszenia Pomocy Dzieciom i Rodzinie „Arka". Jesteśmy dumni, że mamy tak wielu wolontariuszy.

— Na sukces składa się wiele elementów, ale nie jest on możliwy bez ludzi.

— Tak. Bez kompetencji i zaangażowania naszego zespołu, nie bylibyśmy tu, gdzie jesteśmy. Wierzymy, że razem możemy osiągnąć więcej. Dlatego konsekwentnie wprowadzamy w naszej fabryce autonomię pracowników. Jesteśmy pionierem we wprowadzaniu tego rozwiązania w Grupie Michelin. Zespoły pracownicze same identyfikują problemy i podejmują decyzje. Dzięki temu wzmacnia się świadomość wszystkich pracowników i ich identyfikacja z firmą. Wiąże się to ze zmianą pozycji menadżera, który staje się częścią zespołu, jego liderem. I więcej słucha, niż mówi.

— Na początku wspominaliśmy, zatem na końcu popatrzmy w przyszłość. Jakie wyzwania stoją przed olsztyńskim Michelin?

— Sukces nie jest dany nikomu raz na zawsze. Musimy stale się rozwijać pamiętając o tym, że w dzisiejszych czasach ten, kto stanie w miejscu, w rzeczywistości cofa się. Dla nas bardzo ważne będą nowe projekty inwestycyjne i nowe produkty. Będziemy dalej zmieniać organizację pracy i rozwijać zespoły pracownicze. Chcemy być jeszcze atrakcyjniejszym miejscem pracy. Naszą ambicją jest przecieranie nowych szlaków w naszej branży. I ostatnie, ale może najważniejsze: w każdym wyzwaniu widzieć szansę i umieć ją wykorzystać.

Olsztyńska fabryka Grupy Michelin jest największą fabryką opon w Polsce. Pracuje w niej ok. 5 tys. osób. Jest największym pracodawcą na Warmii i Mazurach.

Rozmawiał Igor Hrywna

eprasa.pl 8e7f024b6a

BO BARBARA MA W SOBIE TO COŚ!

ROMANTYCZNA, WRAŻLIWA, DELIKATNA I OBDARZONA NIEZWYKŁĄ INTUICJĄ — TAK SPECE OD ZNACZEŃ IMION DEFINIUJĄ KOBIETĘ, KTÓRA NOSI IMIĘ BARBARA. A JAK JEST W RZECZYWISTOŚCI? DZIŚ PRZEDSTAWIAMY WAM BASIE Z WARMII I MAZUR. OKAZUJE SIĘ, ŻE SĄ ZUPEŁNIE RÓŻNE.

BASIA GASPEROWICZ Z MARCINKOWA

Kiedy ksiądz zapytał Pana Młodego: „Czy bierzesz sobie tę oto Teresę za żonę"?, jego rodzina była bliska omdlenia. Jaką Teresę? Skąd Teresa? Kto to ma być! Przecież pan młody kocha Basię! Co tu się dzieje? Odetchnęli z ulgą, kiedy dowiedzieli się, że jego ukochana to ta sama osoba. Basia Teresa. A tak naprawdę i oficjalnie: Teresa Barbara Gasperowicz.

Nasza bohaterka ze śmiechem wspomina tę historię. Z jej imieniem to zawsze były perypetie. — Pierwsze imię Teresa, nadał mi tata. Bardzo przypominałam mu jego zmarłą siostrę. Chciał w ten sposób upamiętnić ciocię. Drugie, Barbara, nadała mi mama. Ale że do dziecka pasowała bardziej Basia, to tak do mnie zwracano się w domu, a później w przedszkolu — opowiada. — Sprawa się skomplikowała na koniec podstawówki, kiedy na świadectwie musiało być zamieszczone moje oficjalne imię. Wtedy dopiero koledzy z klasy dowiedzieli się, że przez osiem lat mieli do czynienia z Teresą.

Basia Gasperowicz Teresą została też w liceum. Pierwszego imienia używa również w pracy. Współpracownicy są jednak uprzedzeni, że dla przyjaciół jest Basią. Więc kiedy ktoś z zewnątrz pyta o Basię, trzeba podać słuchawkę Teresie.

Imieniny? W dzieciństwie nasza bohaterka uwielbiała świętować 4 grudnia. Była jedyną Basią w przedszkolu, przynosiła wtedy cukierki, zakładała kapelusz z piórpuszem i czuła się taka ważna. Potem przestawiła się na imieniny Teresy, które przypadają 15 października. — Z tym też początkowo był kłopot, bo tego dnia świętuje moja mama Jadwiga. I nam się pokrywało. Ale teraz jako Teresa robię w pracy poczęstunek dla kolegów, a mama przyjęcie w domu. I te dwie sprawy nie kolidują ze sobą.

Czy dzisiaj do Basi Gasperowicz przyjaciele zadzwonią z życzeniami? — Jestem pewna, że tak — uśmiecha się. — Większość osób składa mi właśnie życzenia 4 grudnia. i dobrze. Bo ja bardziej czuję się Basią, niż Teresą.

Basia Gasperowicz na co dzień projektuje kable światłowodowe. Kiedy nie pracuje, ćwiczy, biega i morsuje. Jest szczęśliwą żoną i mamą.

Basia Gasperowicz

Barbara Strzelczak

Barbara Strzelczak

BARBARA STRZELCZAK Z OLSZTYNA

Jeśli mały pacjent szpitala przytula się do pięknej poduszki, być może wyszła ona z rąk Basi Strzelczak z Olsztyna. Nasza bohaterka na co dzień pracuje w szpitalu pulmonologicznym w Olsztynie. W wolnym czasie szyje dla dzieci z oddziałów szpitalnych. — Z własnych materiałów i z własnego zasobu czasowego — uśmiecha się.

Ma męża, 6,5-letniego syna Filipa i 8,5-letniego Igora. — W naszej rodzinie nie ma nudy — opowiada. — Wszyscy żyjemy bardzo aktywnie. Chłopcy grają w piłkę nożną, chodzą na basen, trenują taekwondo, chodzą na angielski.

Mają dobry przykład, bo ich mama czerpie z życia garściami. Barbara Strzelczak należy do grupy Slow Jogging Olsztyn, która zrzesza miłośników tej metody biegowej. — Jak człowiek się zasiedzi, ciężko mu będzie już z tego domu wyjść — zauważa.

Swoje imieniny będzie świętować kameralnie, z najbliższymi. Jak mówi, nie przywiązywałą do nich zbyt wielkiej wagi. Śmieje się, że jest jeszcze za młoda na obchodzenie imienin.

Czego sobie życzy solenizantka? — Wytrwałości w tej całej trudnej sytuacji, siły i spokoju — wylicza.

BARBARA KUŁDO Z KIWIT

Pochodzi ze Śląska, a tam wiadomo że imię Barbara bije rekordy popularności. Nasza bohaterka zawsze lubiła swoje imię. Na Warmię przed laty ściągnęli ją dziadkowie. Co będzie dziś robić, w swoje imieniny? Pojedzie do Pasłęka, tam mają dowieźć jej szczeniaczka, któremu trzeba stworzyć lepszy dom. Kiedy zjawia się w mundurze i czapce, służbowym stroju, ludzie się boją. I o to chodzi, żeby budzić postrach wśród tych, którzy krzywdzą zwierzęta. Pomaganie braciom mniejszym jest jej życiowym celem i misją. Barbara Kułdo jest inspektorem Towarzystwa Opieki nad Zwierzętami, pełni też funkcję prezesa w zarządzie komisarycznym Olsztyn TOZ. Barbara przez wiele lat mieszkała w Lidzbarku Warmińskim, ale na emeryturze, powróciła właśnie do rodzinnych Kiwit, uroczej wioski w powiecie lidzbarskim. Napisała nawet monografię tej miejscowości.

Uważa, że wszystkie Barbary mają w sobie coś takiego, że chcą nieść pomoc ludziom. Śmieje się, że może ma coś ze św. Barbary, patronki imienia, która była męczennicą. Ale o męczeństwo trudno posądzić te energiczną miłośniczkę zwierząt. — Jestem bardzo szczęśliwa, bo robię w życiu to, co kocham — zapewnia. — Niech inni sobie myślą, że zwariowałam. Ale mnie, wśród zwierząt, jest po prostu dobrze.

Aleksandra Tchórzewska

O IMIENIU

Barbara – imię żeńskie pochodzenia greckiego rozpowszechnione za sprawą łaciny. Wywodzi się od przymiotnika barbaros (gr. βαρβαρος – ‚każdy kto nie jest Grekiem'; onomatopeja) oznaczającego „barbarzyńcę", a ściślej od jego łacińskiego odpowiednika w rodzaju żeńskim barbara, co oznacza „barbarzynkę", czyli po prostu: cudzoziemkę. Święta Barbara była męczennicą i żyła na przełomie III i IV wieku. Jest również kilka innych świętych z późniejszych czasów o tym imieniu.

ZNANE BARBARY:

Barbara Brylska: polska aktorka.
Barbara Krafftówna: polska aktorka.
Barbara Piwnik: sędzina, prawniczka, była minister sprawiedliwości.
Barbara Sass: polska reżyserka.
Barbra Streisand, aktorka amerykańska.
Barbara Kurdej-Szatan, aktorka
Barbara Wypych, aktorka
Barbara Bursztynowicz, aktorka

Z nadchodzącym dniem radości,
Które twym imieniem słynie
Życzę niech ci w obfitości
Sto lat życia szczęściem płynie!

Wszystkim Barbarom z Warmii i Mazur życzymy przede wszystkim zdrowia!

Redakcja

eprasa.pl 8e7f024b6a

Jak utrzymać bezpieczny kurs?

STERNIK · CAŁA NAPRZÓD! ·

Konkurs dla:
- firm
- jednostek administracji
- szpitali
- organizacji pozarządowych

województwa warmińsko-mazurskiego

Wywiad z Anną Bułło, dyrektor Regionu Warmińsko-Mazurskiego

Czym jest projekt Sternik. Cała naprzód!

Sternik. Cała naprzód! jest konkursem dla firm, szpitali, jednostek administracji (w tym JST) i organizacji pozarządowych z województwa warmińsko-mazurskiego, które nie ustają w walce z żywiołem pandemii COVID-19. To konkurs dla tych, którzy mimo niesprzyjających okoliczności pracują, inwestują, patrzą długofalowo i swoimi działaniami inspirują innych. Tych, którzy możliwie jak najlepiej wykorzystują dostępne zasoby – zarówno własne, jak i komercyjne – czy też dostępne programy pomocowe, by wzmocnić swoje firmy i utrzymać miejsca pracy.

Organizatorem konkursu jest Bank Gospodarstwa Krajowego wraz z dziewięcioma partnerami:
- Warmińsko-Mazurskim Urzędem Wojewódzkim
- Urzędem Marszałkowskim Województwa Warmińsko-Mazurskiego
- Narodowym Bankiem Polskim
- Warmińsko-Mazurską Specjalną Strefą Ekonomiczną
- Warmińsko-Mazurską Agencją Rozwoju Regionalnego
- Warmińsko-Mazurskim Klubem Biznesu
- Uniwersytetem Warmińsko-Mazurskim
- Grupą WM
- TV Kopernik.

BGK zaprosił do projektu Sternik kluczowe instytucje administracji i otoczenia biznesu, które mają realny wpływ na rozwój regionu, a zebrane i usystematyzowane doświadczenia i wnioski uczestników konkursu pozwolą lepiej zrozumieć zmieniającą się rzeczywistość i elastycznie dostosowywać sposoby działania – by jeszcze lepiej wspierać naszych interesariuszy. Mam nadzieję, że to będzie początek dialogu i uczenia się od siebie nawzajem.

Skąd pomysł na konkurs w takim momencie?

Pandemia jest jak sztorm, który przetacza się właśnie przez świat. W tym trudnym czasie potrzebujemy pozytywnego przekazu, wskazówek, wzorów, nowych, nieszablonowych rozwiązań. Potrzebujemy odwagi. COVID-19 zmienia rzeczywistość, spojrzenie nas wszystkich na życie i biznes. Przewartościowuje wiele spraw i ma ogromny wpływ na przedsiębiorstwa, życie ich właścicieli i pracowników oraz ich rodziny. W sposób oczywisty wypływają te wartości, które są dla wszystkich najważniejsze – stanowią fundament życia w społeczeństwie – a zatem chociażby profesjonalizm, uczciwość, otwartość, chęć niesienia pomocy czy solidarność.

Skupienie na tych, którzy z pandemią mierzą się codziennie na biznesowym polu, na leaderach, którzy doświadczają trudności, ale utrzymują bezpieczny kurs, poznanie ich historii pozwoli połączyć te doświadczenia w całość, usystematyzować i wyciągnąć wnioski. Umożliwi czerpanie z tych doświadczeń w sposób pragmatyczny. Wskaże, jak można dostosowywać usługi i produkty do zmieniających się potrzeb rynku.

Powiedzieliśmy, kto może wziąć udział w konkursie. A jakie będą nagrody?

Nagrody są niezwykle atrakcyjne – dobrane tak, by stanowić wartość dodaną dla uczestników. Są to m.in. profesjonalny film korporacyjny, który pozwoli laureatom promować własną markę, usługi lub produkty, kampania reklamowa w mediach, a także studia podyplomowe na wybranych kierunkach na UWM czy cykl sesji coachingowych. A dla wszystkich uczestników konkursu, niezależnie od wyników, przygotowaliśmy profesjonalne szkolenie z autoprezentacji z elementami storytellingu.

Co trzeba zrobić, aby przystąpić do konkursu?

To bardzo proste. Wystarczy poprawnie wypełnić formularz zgłoszeniowy na stronie internetowej www.bgk.pl/sternik-cala-naprzod wraz z wymaganymi oświadczeniami oraz zaakceptować regulamin. Nie wymagamy żadnych dokumentów finansowych, jednakże będziemy weryfikować nadesłane nam informacje. Chcemy spotykać się z przedsiębiorcami, przedstawicielami administracji, szpitalami i organizacjami, które zgłoszą swój akces i zechcą opowiedzieć swoją historię, swój pomysł na dopłynięcie do celu.

Opis można załączyć w formie pliku w dowolnym formacie. Każdy uczestnik może złożyć jeden formularz. Konkurs będzie trwał od 1 grudnia 2020 r. do 28 lutego 2021 r.

Kategorie konkursowe:
- firmy
- jednostki administracji, w tym także JST
- szpitale
- organizacje pozarządowe.

W każdej z kategorii przyznamy nagrody. W każdej wybierzemy najbardziej wytrawnych żeglarzy biznesu z naszego regionu.

W konkursowym regulaminie podaliśmy kryteria, w oparciu o które można opisać swoje doświadczenia. Udział w konkursie jest bezpłatny. Uczestnik może sam złożyć formularz zgłoszeniowy lub może zostać zgłoszony przez inne firmy, pracowników firm/szpitali/instytucji.

Bardzo zachęcam do udziału w projekcie Sternik, zarówno po to, by sięgnąć po nagrody i promować swoją markę, ale także po to, by dzielić się z innymi swoimi pomysłami, swoim sukcesem.

www.bgk.pl/sternik-cala-naprzod

Niniejszy materiał ma charakter informacyjny i nie stanowi oferty w rozumieniu Kodeksu cywilnego.

320otbp-C-G

eprasa.pl 8e7f024b6a

NIE IGRAJMY ZE ZDROWIEM POLAKÓW

W POLSCE CO ROKU WYBUCHA OD KILKUNASTU DO KILKUDZIESIĘCIU POŻARÓW (A TAK NAPRAWDĘ CELOWYCH PODPALEŃ) DZIKICH ZAZWYCZAJ, ISTNIEJĄCYCH BEZ WSZYSTKICH WYMAGANYCH ZGÓD SKŁADOWISK, WYSYPISK TRUJĄCYCH I NIEBEZPIECZNYCH ODPADÓW I ŚMIECI. SKUTKUJE TO UWALNIANIEM SIĘ DO ATMOSFERY MIĘDZY INNYMI: METALI CIĘŻKICH, TLENKU WĘGLA, TLENEK AZOTU.

To smutne i niepokojące zjawisko znacząco wpływa na pogorszenie stanu powietrza w Polsce, a co za tym idzie — zdrowia Polaków. Po eskalacji podpaleń wysypisk i składowisk śmieci oraz odpadów niebezpiecznych w 2018 r. nasz rząd podjął działania mające na celu skuteczną redukcję tego procederu.

Zwiększono sankcje karne nawet do 25 lat więzienia dla sprawców tego typu działań. Wojewódzkie Inspekcje Ochrony Środowiska „uzbrojono" w kolejne uprawnienia tzn. prowadzenie kontroli przez całą dobę. Dodano możliwość tworzenia grup interwencyjno-wyjazdowych do trudnych zadań. Nie bez znaczenia dla skuteczności działań inspekcji pozostaje fakt zwiększonych kar finansowych nakładanych przez inspekcje: od 10 do 100 tysięcy złotych wraz z możliwością nadania jej rygoru natychmiastowej wykonalności. Niestety ten niebezpieczny proceder powrócił w tym roku pośrednio za sprawą ustawy antykryzysowej. Jednak głównym „sprawcą" śmieciowego/odpadowego ognia jest to, że składowanie odpadów w Polsce się zwyczajnie opłaca, gdyż jest tańsze niż w innych krajach.

Fot. archiwum prywatne

Piotr Dziadul

Dokładając do tego załamanie się rynku odpadów w Chinach (kraj ten wstrzymał ich import w 2018 r.), dynamika importu śmieci do Polski nabiera impetu. Śmieci/odpady to złoty biznes. Szczególnie wtedy, gdy „utylizuje" się je za pomocą między innymi podpaleń...

Do Polski przybywają śmieci i odpady głównie zza Odry (tak, tak... Niemcy otwierają stawkę), Wielkiej Brytanii, Włoch, Szwecji, ale nawet z Afryki. I tak na przykład:

W 2018 ROKU DO POLSKI WWIEZIONO 434 TYSIĘCY TON ŚMIECI — OCZYWIŚCIE WEDŁUG OFICJALNYCH ŹRÓDEŁ. POŁOWĘ DOSTARCZYŁ SĄSIAD ZA ODRY, A OKOŁO 25 PROCENT POCHODZIŁO Z ANGLII, WŁOCH I SZWECJI.

Ten złoty biznes trwa w najlepsze, gdyż wszyscy na nim zarabiają: firmy, które importują odpady do nas ze względu na niższe stawki składowania oraz nasze krajowe podmioty, które są odbiorcą odpadów i śmieci.

PIOTR DZIADUL: ZDROWIE POLAKÓW I CZYSTOŚĆ POLSKI TO WARTOŚCI NIEPRZELICZALNE NA ŚRODKI FINANSOWE

Jedynym tracącym na tych transakcjach w sposób trudny do wyliczenia (choroby, skażenie środowiska) jest Polska i Polacy. Rodzimi „przedsiębiorcy śmieciowi" korzystają cały czas z jeszcze niestety występującej ułomności kontroli organów ku temu przeznaczonych. Utylizacja odpadów w wykonaniu tych „firm" to często grzebanie odpadów w ziemi, topienie śmieci w wyrobiskach pożwirowych, składowanie ich w starych opuszczonych halach i magazynach i... wspominane na wstępie podpalanie, które pozwala „zaoszczędzić" nawet kilka milionów złotych. To właśnie tej wysokości kwoty determinują tę dziką utylizację będącą dziełem podpalaczy znad Wisły.

Nie możemy dopuścić, aby Polska stała się zamiennikiem Chin, oczywiście zachowując proporcje i skalę (Chiny importowały 600 tys. ton odpadów miesięcznie!!!). Należy zwrócić uwagę, że — jak na skalę procederu — przed polskim sądami rocznie toczy się tylko kilka postępowań dotyczących nielegalnie składowanych, utylizowanych śmieci i odpadów. To wynik traktowania przez nasze organy ścigania po macoszemu przestępstw przeciwko środowisku.

A szkoda, gdyż na przykładzie Wielkiej Brytanii widać czego dotykamy. Już kilka lat temu szef brytyjskiej agencji ochrony środowiska (EA) James Bevan ostrzegał, że przestępstwa związane z odpadami mogą osiągać rozmiary porównywalne z handlem narkotykami. Walka z tym niebezpiecznym zjawiskiem to koszt około 1 miliarda funtów rocznie dla Zjednoczonego Królestwa.

Nie oczekuję nawet przybliżonej wysokości wydatków w naszym kraju, jednak zauważmy ile milionów (i słusznie) wydajemy na wymianę starych kotłów grzewczych w budynkach jednorodzinnych, więc likwidacja nielegalnych i nielegalnie podpalanych wysypisk i składowisk odpadów to pośrednio przecież likwidacja tysięcy starych kotłów grzewczych.

JEŚLI WIERZYĆ EUROPEJSKIEJ AGENCJI ŚRODOWISKA TO POLSKA JEST NAJBARDZIEJ ZANIECZYSZCZONYM KRAJEM UNII. ROCZNIE Z POWODU PYŁU W POWIETRZU W UE UMIERA 379 TYSIĘCY OSÓB. CO ÓSMA JEST Z POLSKI...

W polskim powietrzu jest także największa ilość benzo(a)pirenu, która to substancja odpowiada za powstawanie nowotworów. Wydziela się ona podczas spalania toksycznych odpadów i śmieci. To nie jest tak, że zielona energia i jej zwiększony procentowy udział rozwiąże problem tego czynnika w powietrzu. Koniecznością jest ograniczenia „utylizacji" odpadów/śmieci poprzez dzikie i nielegalne spalanie jak i rzetelne analiza i ocena projektowanych nowoczesnych spalarni, które powoli stają się nieodłącznym elementem miejskiego krajobrazu.

Piotr Dziadul

REKLAMA

Kanton St. Gallen
Departament Spraw Wewnętrznych
Urząd ds. rejestru handlowego i notariatów
Notariat St. Gallen

Ogłoszenie wzywające spadkobierców (art. 555 szwajcarskiego kodeksu cywilnego [ZGB])

Dnia 13.05.2020 r. w St. Gallen, Szwajcaria, zmarła:

Freyer z d. Loeffke Irmgard Martha, ur. dn. 11.06.1933 r., wdowa, obywatelstwo niemieckie, zamieszkała przy Sonnmattstrasse 12, 9015 St. Gallen, Szwajcaria.

Irmgard Martha Loeffke urodziła się dnia 11.06.1933 r. w Deuthen, powiat Allenstein (dzisiejszy Olsztyn-Dajtki, Polska) jako córka Alfreda Otto Loeffkego [mianownik: Loeffke] oraz Marthy Loeffke z d. Ollesch. Irmgard Martha Loeffke zawarła dnia 16.09.1960 r. w Wetzlar związek małżeński z Wolfgangiem Ludwigiem Freyerem [mianownik: Wolfgang Ludwig Freyer] (ur. dn. 12.09.1931 r. w Wetzlar). Małżonkowie Freyer/Loeffke w listopadzie 1961 r. przeprowadzili się z Wetzlar do St. Gallen, Szwajcaria, i bezpotomnie zmarli dn. 1.04.2020 r. oraz 13.05.2020 r.

Poszukujemy potencjalnych potomków przedmałżeńskich w linii prostej Pani Irmgard Marthy Freyer z d. Loeffke. Jeżeli takowi nie istnieją, poszukiwane jest rodzeństwo spadkodawczyni. Ojciec spadkodawczyni, Alfred Otto Loeffke urodził się dnia 7.01.1910 r. w Allenstein (dzisiejszy Olsztyn, Polska). Matka, Martha Loeffke z d. Ollesch, urodziła się dnia 18.08.1902 r. w Paulshof/Gross-Bartelsdorf (dzisiejsze Bartołty Wielkie, Polska). Rodzice zawarli związek małżeński dnia 30.09.1931 r. w miejscowości Schönbrück (dzisiejszy Sząbruk, Polska). Rodzice zmarli dn. 2.03.1974 r. oraz 21.06.1973 r. w Bitburgu, Niemcy. Poszukiwane jest pozostałe potomstwo z tego małżeństwa, w tym także przedmałżeńskie lub pozamałżeńskie. Jeżeli nie ma spadkobierców ze strony rodziców, poszukiwanie spadkobierców rozciąga się na obie linie dziadków. Dotychczas brak informacji o dziadkach.

Nieznanych spadkobierców wzywamy do zgłoszenia się i udowodnienia praw do spadku przed notariatem St. Gallen, Davidstrasse 27, 9001 St. Gallen, Szwajcaria, w terminie jednego roku od daty ostatniej publikacji. W razie braku zgłoszenia spadkobierców spadek zostanie przekazany **społeczności.**

St. Gallen, dn. 25 listopada 2020 r. NOTARIAT ST. GALLEN

3320otbc-a-M

REKLAMA

komunikat

OGŁOSZENIE
Burmistrz Pasłęka
uprzejmie informuje, że na tablicy ogłoszeń w Urzędzie Miejskim w Pasłęku (II piętro), został wywieszony wykaz przeznaczonej do sprzedaży nieruchomości stanowiącej własność Miasta i Gminy Pasłęk. Wykaz będzie wywieszony od 4 grudnia 2020 r. do 25 grudnia 2020 r. i zamieszczony na stronie internetowej tut. Urzędu www.paslek.pl i www.bip.paslek.pl.

61320see1-A-G

eprasa.pl 8e7f024b6a

SZTUKA TO NIE TYLKO OBSERWACJA

ODWAŻNA, OTWARTA, RADOSNA. WRAŻLIWA, KRUCHA, CHWILAMI POGUBIONA. KOBIETA W KAŻDYM CALU. BEZ SZTUKI NIE POTRAFI ŻYĆ. SZTUKĘ PRZEŻYWA CAŁĄ SOBĄ. EWA CZUŁOWSKA WŁAŚNIE OTWIERA GALERIĘ OBRAZÓW. I LICZY, ŻE BĘDZIE TO MIEJSCE SPOTKAŃ NIE TYLKO ARTYSTÓW.

— Mam wrażenie, że sztuka idzie z tobą przez całe twoje życie, a ty idziesz przez życie ze sztuką...

— Hm... Jeśli nawet jako mała dziewczynka nie bardzo potrzebowałam sztuki i nie uważałam jej za coś bardzo ważnego — to rzeczywiście w moim życiu zawsze miałam tak, że uwielbiałam rzeczy piękne i uwielbiałam przebywać w ich pobliżu, mieć je na wyciągniecie ręki. Wydaje mi się, że rodzaj ludzki od zarania swego istnienia traktuje szeroko pojęte piękno jak coś bardzo ważnego. Wręcz przynależnego ludzkości. Każdy z nas tak ma — wiek, płeć, zawód, religia, przekonania polityczne nie mają tu żadnego znaczenia lub wpływu. Popatrz... Nawet nasi dalecy przodkowie, Warmowie, osiedlając się na tych akurat terenach owszem — kierowali się jakimiś walorami strategicznymi poszczególnych miejsc, ale chyba każdy przyzna, że na swoje osady wybierali też miejsca wyjątkowo piękne: łagodne wzniesienia z widokiem na jezioro, gdzieś w otoczeniu sosnowych lasów... Bo chcieli mieszkać, bezpiecznie, pod bokiem mieć łowną zwierzynę, ale i chcieli mieszkać pięknie...! A tak naprawdę sztuka już tak świadomie pojawiła się w moim życiu, kiedy byłam nastolatką. To wtedy zaczęłam myśleć o niej analitycznie: skąd wzięło się to dzieło, jak powstało, co lub kto był dla niego inspiracją... Skąd pochodzi autor, co skłoniło go do wyboru takiego tematu lub jakiejś określonej techniki...? A potem była praca w Joko — nieistniejącym już dziś, a niegdyś kultowym sklepie artystycznym. To tam na co dzień miałam styczność z wieloma pracami, materiałami, tworzywem, a przede wszystkim — z artystami. I chłonęłam to wszystko jak gąbka!

— Piękno... Z jednej strony strasznie ciężko je zdefiniować, a z drugiej — bardzo umowne, czasem trywialne... Czego w sztuce szukasz dla siebie, a co sztuka daje tobie?

— Przede wszystkim sztuka to nie tylko obserwacja. To też analiza: odnajdywanie siebie gdzieś w tej przestrzeni sztuki. Czyli właściwie możemy z góry założyć, że sztuka spełnia nasze potrzeby intelektualne, emocjonalne, zabezpiecza nasze doznania estetyczne... I niezależnie od tego, w jakim nurcie czy stylu się odnajdujemy, przede wszystkim szukamy podniety intelektualnej. Ja wiem, że to coś bardzo ulotnego. Osoby, do których sztuka mówi, obserwując jakiś obraz, instalację, rzeźbę mają poczucie, że patrząc — analizują. A ta analiza to właśnie poczucie spełnienia intelektualnego, zaspokojenia potrzeb człowieka w tym zakresie. Wydaje mi się zatem, że to działa w dwie strony: z jednej strony szukamy w sztuce tego spełnienia, a z drugiej — sztuka daje nam to sama z siebie. I dlatego jest dla mnie taka ważna...

— Ulubiony artysta, styl...

— A tylko jednego artystę mogę podać?

— Niekoniecznie. Podaj wszystkich, którzy z jakiegoś określonego powodu są dla ciebie ważni. Lub bliscy...

Fot. Piotr Czułowski

Ewa Czułowska. Obok dzieło Jacksona Pollocka — Number 26A, Black&White.

— No to na pierwszym miejscu jest u mnie na pewno Jackson Pollock. Nie mniej ważny jest dla mnie Julian Schnabel. I bardzo mocno Francis Bacon — w sensie malarz irlandzki XX wieku, którego uwielbiam. Mam wielu ulubionych artystów... Uwielbiam Jean-Michela Basquiata, podobnie Pieta Mondriana... Ale ta pierwsza trójka jest dla mnie najważniejsza. Ile razy nie oglądałabym prac Bacona — zawsze robią na mnie nieprawdopodobne wrażenie, czasem zupełnie inne niż ostatnim razem...! Choć przyznaję: są nieco mroczne. Tak jak mroczny był Beksiński i akurat jego prace może niekoniecznie chciałabym mieć na którejś ze ścian mojego domu, ale Bacona — bardzo tak...! A styl...? Generalnie chyba szeroko rozumiana abstrakcja i po prostu sztuka współczesna. Zwłaszcza, że ta moja pierwsza trójka reprezentuje bardzo różne style, ale też techniki tworzenia. Zatem jednego nurtu nie wymienię, ale mogę powiedzieć, że w sztuce współczesnej czuję się jak u siebie... Przy czym potrafię wrzucić do niej też różne wydarzenia artystyczne, choćby te autorstwa Mariny Abramović, które wielbię. Albo rzeźby Aliny Szapocznikowej i Magdaleny Abakanowicz, słynne Abakany... Mam to szczęście, że kilku wspaniałych artystów, których pracę podziwiam, udało mi się poznać osobiście i jesteśmy do dziś w bardzo dobrym kontakcie. To przede wszystkim Eda Yukov, Alfons Kułakowski i Tomasz Poznysz. Eda jest zresztą autorką logo mojej Galerii. Tak, sztuka współczesna jest mi najbliższa.

— Czy dziś ludziom potrzebna jest sztuka? Do czego konkretnie?

— Ludzie bezapelacyjnie potrzebują dziś sztuki...! Nawet nie ma o czym mówić... I dlatego uważam, że potrzebna jest głęboka reforma edukacji, która zapewniałabym uczniom każdej klasy wiedzę o sztuce różnych epok i naukę doceniania piękna i estetyki. W ostatnich latach program nauczania w tym zakresie został dość okrojony i uważam, że to strata nie tylko dla uczniów, ale i dla całego społeczeństwa. Duża szkoda. Młodzi ludzie pozbawieni łatwego dostępu do sztuki — nie potrafią się potem na nią nawet otworzyć. Ja wiem, że Matejko, Chełmoński, Gierymski, Kossak — byli dla polskiej historii i historii sztuki ważni, ale pamiętajmy, że nie tylko oni... I potem młodzi ludzie uważają, że obraz musi przedstawiać rzeczywistość, najlepiej w skali jeden do jednego. A przecież to nieprawda...! Nic dziwnego, że tak niewiele osób rozumie dziś sztukę współczesną, abstrakcje... Jakże często słychać: — Ja bym sam tak umiał namalować. Bo nikt nie zdążył nauczyć się szukania drugiego dna: jak ten obraz powstał i jak artysta wypracował swój własny, niepowtarzalny styl. Wspomniany już Piet Mondrian, zanim doszedł do tych swoich prostych, białych, żółtych, czerwonych, niebieskich kwadracików poprzecinanych czarnymi liniami — zaczął od naturalistycznego malarstwa, które mało kto zna. Tak jak mało kto wie, że te kwadraciki swoje źródło wzięły w studiowaniu map wielkich miast. Pewnie, że każdy może powiedzieć, że też tak namaluje. Ale warto się czasem zastanowić, ile czasu i prób zajęło Mondrianowi dojście do tych prostych zdawałoby się form... Warto też wiedzieć, co te kwadraciki znaczą i co nam mówią.

— A czy pandemia zmieniła cokolwiek w tych relacjach ludzi ze sztuką? W twoich relacjach...?

— W moich nie zmieniła absolutnie nic. Ja jeszcze przed nią wiele czasu poświęcałam na wyszukiwanie, choćby w sieci, informacji o różnorodnych stylach, artystach i ich dziełach. I tak mam nadal. Jedno, czego dziś mi brak, to możliwości obcowania ze sztuką bezpośrednio, twarzą w twarz, bo jednak podróże przestały być takie łatwe. A mojego pierwszego spojrzenia na dzieło Jacksona Pollocka — Number 26A, Black&White — w Centre Georges Pompidou nie zapomnę nigdy...! To było coś niesamowitego, wbiło mnie w ziemię, a łzy same mi przed tym płótnem leciały...! Album, ekran nigdy tego nie oddadzą. Tak samo L'Homme qui marche, czyli Idący człowiek — rzeźba z brązu autorstwa Alberta Giacomettiego. Dopiero stojąc przed takim dziełem twarzą w twarz, odczuwasz prawdziwe emocje i jesteś w stanie się w nim naprawdę zakochać. Bywa, że dopiero w zetknięciu na żywo z jakimś gatunkiem, zaczynasz go czuć, a do tej pory, znając go jedynie z kart książek, kompletnie do ciebie nie przemawiał. I zaczynasz się całym stylem, nurtem lub epoką interesować bardziej niż innymi. Coś takiego przytrafiło mi się na przykład w Musée d'Orsay w Paryżu, gdzie przed płótnem „Cykliniarze" Gustava Caillebotte zamurowało mnie i długo nie mogłam się od niego odkleić. Tego bezpośredniego kontaktu mi brak, ale paradoksalnie nie uważam tego czasu za stracony dla sztuki. Bo z drugiej strony w sieci naprawdę wiele można się dowiedzieć, doszukać, zobaczyć — a nie tracimy czasu na podróże...! I może okazać się, że do swojego dotychczasowego panteonu wielkich jesteś w stanie dodać kolejne, mniej lub bardziej znane nazwiska.

— No i teraz mamy czas pandemii — a ty otwierasz galerię...!?

— Tak. I uważam, że to było bardzo dobre posunięcie. A też moja decyzja dała innym ludziom wiarę, że jednak można. I nadzieję, że to nie tylko czas zamykania firm i upadania przedsiębiorstw. Bo ja uważam, że ten czas tak samo można wykorzystać na stworzenie czegoś nowego, swojego... I na dawanie innym radości, chwili oddechu od tej ponurej chwilami rzeczywistości. Artyści zyskali ode mnie kolejne w Olsztynie miejsce i możliwość prezentowania swoich prac, olsztynianie — możliwość poznawania i obcowania ze sztuką, choćby i tylko przez szybę...! Stąd ta wielka witryna tak, by każdy, nawet w drodze do sklepu lub urzędu, mógł przystanąć, zajrzeć i choć chwilę się pozastanawiać, nawet skrytykować — ale pomyśleć. Taki oddech świeżego powietrza i margines od tej covidowej szarości...

— Czy dziś ze sztuki da się żyć — artyście, marszandowi?

— Właśnie ten czas, z pandemią w tle, jest znów pa-

cd. str. 8 >>>

eprasa.pl 8e7f024b6a

cd. ze str. 7 >>>

radoksalnie dla artystów najlepszym, najbardziej im sprzyjającym. To jest ich czas. Ja wprawdzie jeszcze nie mogłam oficjalnie i uroczyście swojej galerii otworzyć, ale na podstawie współpracy z różnymi artystami wiem, że nie ma miesiąca, by czegoś nie sprzedali. To samo spoziera z różnych for internetowych i innych źródeł. Wydaje mi się, że rynek sztuki ma się dziś całkiem dobrze, bo ludzie nawet w czasie pandemii chcieliby zainwestować w sztukę. Ale to też czas na zastanowienie się i... remonty domowe. Ajak remont i chwila refleksji — to znów: sięgamy po piękno, chcemy mieć je na wyciągniecie ręki i zyskać choć nieco radości, zapomnienia... A dziś już mało kogo zachwyci reprodukcja — większość ludzi szuka prawdziwej sztuki. Sztuki przez duże S. odważnie jej szukamy i to mnie bardzo cieszy.

— Komu dedykowana jest twoja galeria? Jakiemuś artyście, gatunkowi, epoce...?

Fot. Magdalena Bukowiecka

Kto stanie przed witryną Galerii Sztuki Ewy Czułowskiej, zauważy spory symbol nad nazwą. Ja natychmiast zwróciłam na niego uwagę i zapytałam czy to pszczoła, czy może cykada... — Pamiętam, że jakiś czas temu moją uwagę zwrócił herb włoskiej rodziny Barberinich, na tarczy którego właśnie widniały trzy pszczoły. Jeden z Barberinich, Maffeo, został nawet papieżem. Przybrał imię Urbana VIII i w swoim herbie papieskim też m.in. umieścił trzy złote pszczoły. Do dziś można ten herb oglądać choćby na Fontannie Trytona na rzymskim Placu Barberinich. Ten herb i symbol zrobiły na mnie wielkie wrażenie. Poza tym pszczoła jest pracowita i umie pracować w zespole — do takiej doskonałości sama zawsze dążę — mówi Ewa Czułowska.

— Na nic się nie zamykam i nie ograniczam — ani siebie, ani artystów — do jednej epoki czy nurtu. Mam zbyt duży szacunek do wszystkich artystów naszego województwa i nie tylko. Doceniam każdego z nich. Mnie samej oczywiście jedne rzeczy podobają się bardziej niż inne, ale przecież nie mogę decydować za moich gości, klientów. Im muszę zapewnić jak najszersze spektrum sztuki tak, by każdy znalazł u mnie coś dla siebie. Ten kawałek piękna, który akurat do niej czy do niego przemówi. Chciałabym też dotrzeć do tych artystów, o których wiem, że czeka na nich jakaś niemała rzesza odbiorców.

— A spodziewasz się, że kto będzie tu zaglądał?

— Już aranżując wnętrze swojej galerii widzę, że ona wzbudza zainteresowanie u bardzo różnych ludzi. Znów wracamy do tej prostej prawdy, że każdy człowiek potrzebuje sztuki i piękna. Ktoś, kto dziś zatrzymał się przed moją witryną i spojrzał na ten czy inny obraz niechętnym okiem — i tak już pomyślał, poczuł, wypowiedział się. A zatem i dla niego warto było moją galerię otworzyć.

— Pewnie będzie wiele rozmów...

— Oj, czekam na nie z utęsknieniem...!

— Czego ci życzyć?

— Bym jak najprędzej mogła organizować spotkania w szerokim gronie, bez tych obostrzeń i zakazów... Nie ma nic ważniejszego, niż burzliwa dyskusja z autorem jakiejś pracy. Czekam więc na koniec lub jakąkolwiek kontrolę nad wirusem. Marzy mi się, by moja galeria jak najszybciej stała się takim małym centrum obcowania ze sztuką i pięknem. Dziś ulica, przy której mieście się moja galeria, nazywa się Wyzwolenia. Ale przed wojną to była Kronenstraße — ulica Koronna. I bardzo bym chciała, by ta moja galeria stała się z czasem perełką w koronie szeroko pojętej sztuki Olsztyna. Nawet jeśli ktoś będzie tu wpadał tylko po to, by napić się ze mną i w otoczeniu obrazów kawy. Żeby to miejsce kojarzyło się jako ciepły zakątek sztuki. Żeby to był kawałek bombonierki o nazwie Olsztyn — gdzie nigdy nie wiadomo, co się trafi, ale gdzie każdy znajdzie coś dla siebie...!

Magdalena Maria Bukowiecka

Ewa Czułowska, olsztynianka. W lutym 2015 była kuratorką wystawy połączonej z oficjalnym otwarciem Pracowni Graficznej Wojciecha Dzieszkiewicza. Ambasadorka i współorganizatorka aukcji dzieł sztuki na rzecz Hospicjum im. Jana Pawła II w Olsztynie, na którą swoje dzieła przekazali m.in.: Eda Yukov, Agnieszka Przełomiec, Renata Zimnicka-Prabucka, Edward Ratuszyński, Jerzy Wojciech Bielecki, Tomasz Witkowski, Jarosław Puczel, Robert Listwan — za co w październiku 2018 została nagrodzona statuetką Przyjaciel Hospicjum. Kuratorka wystawy Edy Yukov w olsztyńskim BWA (listopad 2019). Stale współpracuje z wieloma wybitnymi artystami z naszego województwa i regionu.

REKLAMA

65820otbs-A -P

eprasa.pl 8e7f024b6a

TAKIE MIEJSCA POWINNO SIĘ CHRONIĆ

RODZICE CHCĄCY POSŁAĆ DZIECKO DO ŻŁOBKA MUSZĄ SIĘGNĄĆ GŁĘBOKO DO KIESZENI. W ŻŁOBKU MIEJSKIM „AKADEMIA MALUSZKA" W NIEWIELKIEJ LUBAWIE, RODZICE ZAPŁACĄ TERAZ AŻ 520 ZŁ. TO TYLE, CO W OLSZTYNIE PO NIEDAWNEJ PODWYŻCE. OKAZUJE SIĘ, ŻE W INNYCH MIASTACH WŁADZE NIE ZAMIERZAJĄ PODNOSIĆ OPŁAT, A NAWET DECYDUJĄ SIĘ NA ICH OBNIŻENIE.

W Lubawie było drogo jeszcze przed podwyżką. Dużo drożej od znacznie większego Olsztyna, z którym Lubawa właśnie się zrównała. Co prawda mowa tylko o 20 zł, ale łączna kwota może zwalić z nóg. Za pobyt dziecka w Żłobku Miejskim „Akademia maluszka" rodzice zapłacą teraz 520 zł.

— Pragnę zwrócić uwagę, że nie mówimy tutaj o podwyżce opłat, a jedynie waloryzacji tej opłaty o wskaźnik inflacji, jaki został ogłoszony przez prezesa Głównego Urzędu Statystycznego — podkreślał Maciej Radtke, burmistrz Lubawy.

Z apelem wystąpił radny Tomasz Gul.

— Najprostszym rozwiązaniem jest to, że podnosimy stawki w górę, a na przykład w Nowym Mieście Lubawskim, gdzie do żłobka uczęszcza obecnie 36 dzieci, rodzice w ogóle nie płacą, ponieważ miasto napisało projekty, aby pozyskać środki. Dlatego wnioskujemy, aby wziąć to pod rozwagę i może poszukać w przyszłości innych rozwiązań, a na razie wstrzymać się od tej podwyżki — mówił.

I faktycznie — są miejsca, w których za żłobki się nie płaci, a w innych opłaty wręcz spadły. W Olsztynie, który dotąd — jak na największe miasto w regionie — miał raczej standardowe stawki, podwyżka wyniosła aż 129 procent. Sama uchwała o zmianie cen w miejskich żłobkach wywołała gwałtowny sprzeciw wielu radnych. Przeciw projektowi występowali zarówno radni z Prawa i Sprawiedliwości, jak i z klubu Koalicji Obywatelskiej. Z kolei prezydent Piotr Grzymowicz wytknął przeciwnikom uchwały brak całościowego spojrzenia na finanse miejskie. Mówiąc o konieczności wzrostu opłat, przekonywał, że okres epidemii, zmiana zasad finansowania samorządów przez rząd zmuszają do takich dramatycznych decyzji. Za malucha w miejskim żłobku — tak samo, jak w Lubawie — trzeba więc będzie płacić 520 złotych miesięcznie, plus 6 złotych dziennie za wyżywienie. Wcześniej było to... 227,92 zł i odpowiednio 4,84 zł za wyżywienie.

Jak jest w pozostałych miastach regionu?

ELBLĄG

Na wniosek prezydenta Elbląga Rada Miasta... zmniejszyła opłaty za żłobki. Kwoty mają zostać obniżone o 25 proc. Od 1 stycznia elblążanie będą więc płacili 210, a nie jak dotychczas 280 zł. O połowę mniej niż w Olsztynie. Prezydent Elbląga podkreśla, że tak rozumie politykę prorodzinną.

— Zapowiadałem w swoim programie wyborczym, że będziemy się starali wspierać rodziny. W związku z tym, pomimo trudnej sytuacji, zakładamy obniżenie opłaty stałej o 25 proc. dla rodziców korzystających ze żłobków publicznych. Skutek dla rodziny to jest 70 złotych miesięcznie, w skali roku to 840 zł. Myślę, że jest to kierunek wspierający młodych ludzi — zaznaczał Witold Wróblewski jeszcze przed sesją.

Co do samej obniżki radni byli jednomyślni, a ze strony prezydenta zapadła deklaracja, że to pierwszy krok w dochodzeniu do zapowiedzi z kampanii wyborczej — bezpłatnych żłobków.

BARTOSZYCE

W powiecie bartoszyckim żłobek miejski znajdziemy tylko w Bisztynku.

— Opłata stała wynosi 250 złotych i nie jest planowane jej podwyższanie — mówi burmistrz Marek Dominiak.

IŁAWA

W iławskim żłobku miesięczna opłata stała wynosi 200 zł. Do tego dochodzi dzienna stawka żywieniowa w wysokości 6,5 zł. Jeśli dziecko jest w żłobku 20 dni w miesiącu, to rodzice płacą więcej — 330 zł. Jeśli zaś dziecko nie chodzi przez kilka dni to żłobka, to kwota za dni nieobecne jest odliczana. W Iławie nie planuje się też podwyżek.

KĘTRZYN

W Kętrzynie samorząd prowadzi dwa żłobki. Opłata miesięczna to 180 zł plus wyżywienie.

— Samorząd nie planuje podniesienia tej stawki — mówi Maciej Wróbel, zastępca burmistrza Kętrzyna.

LIDZBARK WARMIŃSKI

W Lidzbarku Warmińskim miasto dopłaca 240 zł do oddziału żłobkowego w Przedszkolu Niepublicznym „Kubuś". Dzięki temu rodzice płacą 250 zł plus 8 zł za wyżywienie. W tym oddziale jest 30 dzieci (na 150 wszystkich).

OSTRÓDA

W Ostródzie w miejskich przedszkolach publicznych stawka miesięczna wynosi średnio około 88 złotych. Do tego trzeba doliczyć stawkę żywieniową w wysokości 7 złotych. Razem opłata miesięczna za jedno dziecko wynosi ok. 250 złotych, gdy uczęszcza do przedszkola codziennie przez cały miesiąc.

SZCZYTNO

W Szczytnie jest tylko jeden żłobek działający przy Miejskim Przedszkolu z Oddziałami Integracyjnymi nr 3 „Promyczek". Stawka stała to 300 złotych oraz 8 złotych dziennej stawki żywieniowej za 4 posiłki dziecka w żłobku.

— Nie planuję w najbliższym czasie żadnych podwyżek opłat za żłobek — mówi Krzysztof Mańkowski burmistrz Szczytna.

— W obecnej sytuacji, czyli w dobie ograniczeń wpływów z podatków PIT i CIT do budżetów miast, to kwestia wyboru władz lokalnych. I tego, w jaki sposób prowadzi się politykę prorodzinną.

Zdaniem ekonomisty dr Waldemar Kozłowski, ekonomista z UWM.

— Władze lokalne muszą dokonać wyboru gdzie podwyższyć, a gdzie obniżyć opłaty, np. dotując żłobki, ale przekładając jakieś inwestycje. Na Zachodzie jest zupełnie inaczej, bo polityka prorodzinna jest prowadzona od podstaw. U nas dostanie się 500 plus i 300 na podręczniki, ale zwiększy równocześnie opłaty. To, co się dzieje w żłobkach, można tłumaczyć sytuacją covidową, ale pewne strategiczne miejsca powinno się chronić.

PJ, red

REKLAMA

BIURO OGŁOSZEŃ GAZETY OLSZTYŃSKIEJ ZAPRASZA DO NOWEJ LOKALIZACJI

#DBAJMYOSIEBIE
NOŚ MASECZKĘ

89 539-74-80
89 539-74-81

b.ogloszen@gazetaolsztynska.pl
Pracujemy od poniedziałku do piątku w godz. 7⁰⁰ do 15⁰⁰

Budynek Starostwa Powiatowego w Olsztynie, plac Generała Józefa Bema 5, parter
(wejście od ronda Bema)

39920otbs-E-K

eprasa.pl 8e7f024b6a

DOBRA W OCZACH SIĘ NIE ZAPOMINA

NIE WYOBRAŻAMY SOBIE BEZ NICH ŻYCIA. TRUDNO NAWET POWIEDZIEĆ, JAK BEZ NICH WYGLĄDAŁBY ŚWIAT? SĄ WSZĘDZIE — W SZPITALACH, HOSPICJACH, SCHRONISKACH I FUNDACJACH, CHOĆ I TAK WCIĄŻ JEST ICH ZA MAŁO. 5 GRUDNIA OBCHODZIMY MIĘDZYNARODOWY DZIEŃ WOLONTARIUSZA. POZNAJCIE KILKU Z NICH.

Pokoik w hospicjum. Malutka Hania jest już bardzo słaba, od kilku dni nie podnosi się z posłania. Śpi, budzi się, potem zapada w sen znów. Jeszcze poznaje rodziców, którzy okupują krzesełko obok jej łóżka. Jeszcze się do nich uśmiecha. Oboje starają się wymieniać przy odchodzącej córce. Nie jest to proste. Oboje przecież pracują, w domu czeka starszy syn, więc czasami to siedzisko bywa puste. A małej Hani chodzi o to, by ktoś cały czas trzymał ją za rękę. Tylko tyle i aż tyle. Wtedy obok Hani siadała Małgosia, wolontariuszka. Chwyta za drobną bladą rączkę. Są w tej ciszy, w tym odchodzeniu razem. Nic innego już się nie da zrobić.

Małgorzata — od kilku lat olsztynianka niejedno widziała, niejednemu pomogła, jest z tym w wolontariacie obytych i otrzaskanych, ale sceny ze szczecińskiego hospicjum, gdzie przez jakiś czas pomagała chodzą jej po głowie do tej pory. — To było piękne i straszne zarazem. Pamiętam jak te małe dzieci pocieszały swoich rodziców, jak mówiły: „mamo nie martw się, nie płacz, ja umrę, ale mnie już wtedy nie będzie nic bolało, wszystko będzie dobrze". To było jak dotknięcie zaświatów. Coś nie do opisania — wspomina wolontariuszka.

Fot. pixabay

Najbardziej przytłaczające było to, jak bardzo umierające dzieci nie chciały w tych ostatnich momentach być same, a nie zawsze mogły liczyć na czyjąś stuprocentową obecność. Jak mówi Małgorzata — wciąż czekając na odwiedziny najbliższych, potrafiły czasem wstrzymać swoją śmierć. Dlatego tak ważni byli tam wolontariusze, którzy byli tam właściwie po to, by obłaskawiać dotykiem cierpienie i odchodzenie. Nie był to jednak łatwy wolontariat, był to wolontariat najcięższy z możliwych i po jakimś czasie Małgorzata musiała się wycofać. — Miałam wtedy maturę na karku, a myślami wciąż byłam tam. Nie potrafiłam wytworzyć w sobie tej bariery ochronnej tak potrzebnej do pracy w takim miejscu. Z uwagą przypatrywałam się lekarzom i bardziej doświadczonym wolontariuszom, którzy podchodzili do tego tak: „Póki żyje to dobrze, wpierajmy, cieszmy się, jak odejdzie - trudno, trzeba żyć dalej" — opowiada.

Z rozrzewnieniem wspomina historię Jasia... — Pamiętam to jak dziś, dobrze się mimo raka mózgu trzymał. Energiczny, wesoły. Potem przyszło załamanie — długo był w śpiączce. I nagle — cud! Jaś się ze śpiączki obudził, wszystko zaczęło iść ku lepszemu, wydawało się, że chłopak odzyskuje siły. Małgorzata pamięta jak pędziła do niego jak na skrzydłach... Obserwowanie tego jak chłopiec w jej mniemaniu wraca do życia, było czyś fascynującym. — Przychodzę, a pielęgniarki mówią, że Jaś nie żyje, że w nocy przyszło załamanie... I że regresy i progresy w leczeniu również paliatywnym to norma — opowiada. To był moment, gdy stwierdziłam, że to w tym momencie ponad moje siły, na razie dość — dodaje. Wtedy przerzuciła się na pomoc akcyjną. Była śnieżynką Mikołaja przed świętami, szyła dla hospicyjnych dzieci misie, organizowała teatrzyki i czytania bajek.

— Potrzeby w takich miejscach zawsze są ogromne. Ja również nie dałam rady uczestniczyć w bardziej osobistych relacjach, na początku czułam się z tym bardzo źle, miałam wyrzuty sumienia, ale z biegiem czasu zrozumiałam, że czasami trzeba przystopować, żeby nie zwariować. Niemniej tym bardziej podziwiam i trzymam kciuki za tych, którzy tam zostali. Ja również chciałabym mieć tyle siły, kto wie może z czasem przyjdzie — podkreśla.

W Olsztynie niedługo otwiera się hospicjum, na pewno będzie potrzebowało wolontariuszy. W tym momencie — również za sprawą koronowirusa raczej nie będzie można tam tak po prostu wejść. — Te dzieci są przecież bardzo osłabione, może ja zabić, a raczej przyspieszyć ich śmierć najmniejsza nawet bakteria.

W dobie pandemii wolontariuszy – ze względu na zagrożenie epidemiologiczne — nie wpuszczają w swe mury ani szpitale, ani ośrodki wsparcia, ani domy dziecka.

Co nie znaczy, że pomagać. Starszym sąsiadom robi zakupy, młodszym pomaga w trudnościach podczas nauki zdalnej. Tu douczy kogoś matematyki, tam wkuje razem słówka w angielskiego. Najpierw chciała pomagać długofalowo, potem zauważyła że to zły pomysł. — Gdy dziecko się do ciebie przyzwyczai i wie, że nie jesteś taką groźną panią, zaczyna cię trochę ignorować i próbować zakolegować. Gdy widzę że czas mija, a my nie postępujemy z materiałem, żegnam się i pomagam kolejnym – szkoda tracić czasu, pomagać też trzeba z głową – zauważa.

Dom Karoliny Kuźmychy tętni życiem i wolą walki. Po mieszkaniu biegają psy i koty różnej maści i o różnej kondycji. Wszystkim zwierzakom króluje pan Zszywka. Ale tylko dziś, bo np jutro w władzę będzie starał się mu odebrać Timon albo Ptyś. A może odważy się któreś z przybyłych do domu tymczasowego Karoliny kociąt. Bo Karolina współpracując z dobromiejskim Stowarzyszeniem Miasto Dobre dla Zwierząt prowadzi pogotowie dla porzuconych i niechcianych zwierząt. W jej domu bezpieczną przystań znajdują dziesiątki czekających na lepszy los zwierząt. Przez ostatnie dwa lata dziewczyna pomogła 50 kotom i 10 psom! — Specjalizuję się w cięższych przypadkach, umiem i chcę opiekować się zwierzętami po wypadkach. Dlaczego? — Bo nikt inny nie chce, a one w jakiś szczególny sposób mnie rozczulają — opowiada.

Gdyby każdy wolontariusz miał tabliczkę jak lekarze, Karolina na pewno mogłaby sobie napisać : ortopedia i chirurgia. — Przez lata pracy w chorymi czworołapami o tej działce wiem naprawdę dużo. Opiekując się praktycznie sparaliżowaną Tosią, której przywrócenie do normalnego życia wydawało się niemożliwe, poznałam też tajniki masażu i fizjoterapii — śmieje się dziewczyna. Tosia — w chwili jej pozyskania przedstawiała obraz nędzy i rozpaczy. Na filmiku widać jak średniej wielkości kundelek chodzi na przednich łapach tylne mając podkulone pod siebie. — Wiedziałam, że tak chora nie ma szans na adopcję. Postanowiłam zawalczyć – mówi Karolina. Zaczęły się operacje, a potem długa rehabilitacja. Pies sześć tygodni spędził w klatce, spacery nie były możliwe. Karolina zmieniała więc podkład za podkładem mając nadzieję, że suczka stanie w końcu na nogi. I stanęła! To był cud! A cuda motywują

REKLAMA

Sąd Rejonowy VII Wydział Wykonywania Orzeczeń w Malborku ogłasza, iż Patryk Kamiński, s. Kazimierza, został skazany wyrokiem wydanym przez Sąd Rejonowy w Malborku z dnia 14.10.2020 r., sygn. akt II K 604/20, za popełnienie przestępstwa z art. 27 c ust. 1 ustawy o rybactwie śródlądowym, art. art. 34 § 1 i 1 a pkt 1, art. 35 § 1 k.k., polegającego na tym, że w dniu 6 maja 2020 roku w miejscowości Wierciny, powiat nowodworski poławiał ryby przy pomocy wędki w obrębie ochronnym na śluzie Michałowo, czym działał na szkodę Polskiego Związku Wędkarskiego w Elblągu,
- na karę 6 miesięcy ograniczenia wolności z obowiązkiem wykonywania nieodpłatnej kontrolowanej pracy na cele społeczne w wymiarze 30 godzin miesięcznie, podanie orzeczenia do publicznej wiadomości na koszt oskarżonego, przepadek rybackich narzędzi połowowych oraz przedmiotów, które służyły do popełnienia przestępstwa w postaci wędki Fighter z kołowrotkiem Master.

62120see1-a-M

eprasa.pl 8e7f024b6a

Fot. archiwum prywatne

Karolina Kuźmycha z jednym ze swoich podopiecznych

do działania. Po kilku miesiącach Karolina znalazła Tosi nowy dom, a nowi właściciele wysyłają Karolinie ziejące psim uśmiechem zdjęcia.

— Po co to robię? Po co ten cały wolontariat? Chyba właśnie dla tych zdjęć – śmieje się Karolina. — Uwielbiam patrzeć jak moje zwierzęta zdrowieją, pięknieją i są kochane w nowych miejscach. Nie trzeba mi lepszej nagrody.

Budzik budzi Karolinę w środku nocy... Wyrwana ze snu przypomina sobie, że przyjęła na siebie nie lada wyzwanie – stała się matką zastępczą dla czterech kocich osesków. Pora więc na karmienie specjalnym mlekiem – ze strzykawki lub butelki, potem masowanie brzuszków, żeby pobudzić trawienie, sprzątanie posłanka. Za następne trzy godziny budzik obudzi Karolinę po to samo znów. — Bywam zmęczona, ale jak niektórzy wstają do swoich dzieci, tak ja wstaje do swoich zwierząt, nie rozpamiętuję tego po prostu działam. Patrzę na ich rozwój, jak tulą się do siebie. otwierają oczy, poznają świat i po prostu ciesze się, że nie dałam im gdzieś w śmietniku zamarznąć – mówi. Nala, Simba i reszta rodzeństwa już dawno buszują po swoich nowych domach, ale zwierzęta o które Karolina walczyła najdłużej często zostają z nią na zawsze. Tak było np ze wspomnianym panem Zszywką. Na początku była to wcale niepiękna – choć czas pokazał, że zakończona happy endem — historia...

Godz. 22.00 dzwoni telefon – głos w słuchawce informuje Karolinę, że po ulicy biega kociak z ogromną dziurą w brzuchu. Karolina bierze transporter i rusza mu na pomoc. Ale kociak nie daje się złapać ani wtedy, ani przez najbliższe pięć dni. A rana na brzuchu coraz ohydniejsza. Szóstego dnia ten sam głos infomuje Karolinę, że kot leży na środku ulicy i chyba umiera. Dziewczyna w ostatniej chwili zgarnia kociaka w agonii z chodnika, zawozi do lecznicy. Śledziona na wierzchu, żołądek na wierzchu. Hmmm. Jelita również! O i jeszcze gwóźdź w łapie! Proszę przyjechać jutro, raczej nie przeżyje – informuje weterynarz. Kociak przeżył, Karolina i pan Zszywka — bo szwów miał na pewno więcej niż lat — są razem do tej pory.

— Póki mam kilka metrów wolnej podłogi w domu, będę się nią dzielić – mówi.

Okolice olsztyńskiego dworca głównego. Rok i dwa temu.

Godzina 18. Niedziela. Niemały ruch — koniec weekendu, więc podróżni licznie przybywali na dworzec. Ale nie tylko oni. Podążała tam również grupa wolontariuszy obładowana kanapkami i termosami. Po chwili zaczynała się się kolejna edycja akcji „Spotkajmy się przy herbacie". Była to społeczna akcja z myślą o bezdomnych i ubogich mieszkańcach miasta

Wszyscy, którzy chcieli się ogrzać, coś przekąsić czy po prostu porozmawiać, mogli przyjść — nikt nie został odprawiony z kwitkiem. Kawa i herbata parowała, kanapki szybko znikały — O, pani... kanapki na bogato — z szynką, z serem i warzywami. Nawet jak życie miałem jeszcze poukładane, to tak smacznych kanapek nie jadałem — wspomina pan Bogdan, stały bywalec dworca.

Karolina Ściubisz — pomysłodawczyni i koordynatorka akcji „Spotkamy się przy herbacie" z rozrzewnieniem wspomina te pełne otwartości czasy. Pamięta jak zaczynali – na początku bała się, że nic z tego nie wyjdzie, że jej chęć pomocy ludziom bezdomnym, ubogim i nierzadko z problemem alkoholowym nie znajdzie wśród ludzi zrozumienia. Studentka wrzuciła post na Facebooka z informacją, że szuka osób, które razem z nią podjęłyby się pomocy potrzebującym. Odzew był zaskakujący. — Z tygodnia na tydzień pojawiają się nowi wolontariusze. Jedni odpowiadają za transport, inni za przygotowywanie posiłków, jeszcze inni przychodzili tu po to, aby porozmawiać z tymi, którzy po prostu chcą się wyżalić. W inicjatywę zaangażowało się wielu ludzi dobrego serca. Wychodzi na to, że chyba nie jest z nami, jako społeczeństwem, tak źle. Lubimy i chcemy pomagać, nie jesteśmy obojętni — podkreśla Karolina. Wolontariusze najpierw spotykali się u Karoliny w domu, potem mogli swobodnie przygotowywać posiłki w siedzibie Caritasu.

Teraz pandemia zatrzymała ludzi w domach. Spotkania przy herbacie nie są i nie będą w najbliższym czasie możliwe. Ale grupa zaprzyjaźnionych wolontariuszy próbuje działać w trochę innej formie. — Weźmiemy czajnik z gorącą herbatą, narobimy kanapek — i po prostu chodząc po mieście będziemy nimi częstować potrzebujących, tego przecież nikt nie zabrania, chodzi przecież tylko o ten zakaz zgromadzeń. Dziesiątki ludzi mieszka wciąż na koczowiskach, tam też można podjechać i nawet za daleka zostawiać jedzenie – zauważa.

Fot. archiwum prywatne

Wolontariusze akcji „Spotkajmy się przy herbacie" podczas przygotowywania kanapek

Karolina w tym momencie już w Olsztynie nie mieszka, skończyła studia i wyjechała do Gliwic, a stery przy akcji, które teraz formalnie nie może się odbywać przekazała swoim następcom.

— To naprawdę niesamowita sprawa, że duch w nas nie gaśnie. Czasami przyjeżdżam do Olsztyna i wtedy staram się tu pomóc, ale zaczynam powoli zastanawiać się nad ruszeniem z podobną akcją w Gliwicach. Przez te kilka lat wytworzyło się tu tyle dobrej energii, że szkoda byłoby nie przekuć jej w kolejny czyn.

Karolina znów odwiedza Olsztyn.Wysiada na Dworcu Głównym. Przechodzi przez przejście podziemne i kieruje się w stronę przystanków. — Pani kierowniczko! Pani kierowniczko! Pani znowu tutaj, nawet i w maseczce panią poznamy, takiego dobra w oczach się nie zapomina — wołają za nią dawni przyjaciele.

Agnieszka Porowska

REKLAMA

15720otbr-b-M

14502Otbr-a-M

REKLAMA

przetarg

OGŁOSZENIE

Spółdzielnia Mieszkaniowa „Nad Jarem"
w Elblągu, ul. Korczaka 29

ogłasza przetarg nieograniczony

na wymianę 42 szt. drzwi wejściowych
do budynków mieszkalnych wielorodzinnych,
administrowanych przez SM „Nad Jarem".

Oferty należy składać do dnia **23.12.2020 r.** do godz. **12.00** w sekretariacie Spółdzielni.
Warunkiem udziału w przetargu jest wykupienie specyfikacji istotnych warunków zamówienia w cenie 50 zł. Zamawiającej przysługuje prawo swobodnego wyboru oferenta, jak również unieważnienia przetargu bez podania przyczyny.

61720see1-a-M

65220otbs-a-M

eprasa.pl 8e7f024b6a

NIE DAM SIĘ WIĘCEJ OSZUKAĆ

JESTEM CZŁOWIEKIEM RACZEJ TWARDO STĄPAJĄCYM PO ZIEMI I DZIWIĘ SIĘ SOBIE, ŻE DAŁEM SIĘ NABRAĆ — MÓWI NASZ ROZMÓWCA. DZIELI SIĘ SWOJĄ HISTORIĄ, BY PRZESTRZEC INNYCH.

Coraz częściej słyszy się o oszustwach — na wnuczka, na BLIK-a, na kuriera — naciągacze zdają się posiłkować kolejnymi sztuczkami, by wyłudzić nasze pieniądze. Dlatego tak ważna jest ostrożność, żeby tak jak nasz rozmówca, nie połknąć haczyka złodziei.

— Na początku września zalogowałem się na stronie internetowej jednej z firm brokerskich, która zachęcała gigantycznymi zyskami w krótkim czasie. Działalność firmy poparta miała być wywiadami z celebrytami i znanymi osobami tak, by wszystko wyglądało jak najbardziej wiarygodnie — zaczyna mieszkaniec gminy Rychliki (powiat elbląski).

Po kilku dniach od rejestracji zadzwonił telefon naszego rozmówcy. — To była propozycja współpracy. Dowiedziałem się, że jak zainwestuję 250 dolarów, to zacznie mi przybywać pieniędzy. Na początku się wahałem, nie bardzo chciałem skorzystać z oferty, ale telefony zaczęły się dość często powtarzać — relacjonuje mężczyzna.

Numer kierunkowy wskazywał, że dzwoniący wykonuje połączenie z jakiegoś odległego miasta na wschodzie Polski. — Moja rozmówczyni miała wyraźny rosyjski lub ukraiński akcent. Kiedy zdecydowałem, że podejmę współpracę z firmą, kobieta dzwoniła jeszcze częściej z prośbą, bym wpłacił pieniądze jak najszybciej, a wówczas skontaktuje się ze mną analityk finansowy, który będzie prowadził moją sprawę i zarabiał dla mnie pieniądze — opowiada.

Mężczyzna przy użyciu karty kredytowej dokonał transferu 250 dolarów. — Faktycznie, na drugi dzień zadzwoniła do mnie inna pani, która również mówiła ze wschodnim akcentem. Podała się za analityka finansowego. Poprosiła mnie o zainstalowanie aplikacji, która umożliwi jej zdalne administrowanie moim komputerem, dzięki czemu, według jej słów, będzie mogła wraz ze mną podejmować i wykonywać czynności na giełdzie — relacjonuje nasz rozmówca.

Mieszkaniec gminy Rychliki zainstalował aplikację, a jego 250 dolarów zostało rzekomo zainwestowane. — Po kilku dniach kobieta zadzwoniła ponownie, mówiąc, że kwota jest za mała i nie można spodziewać się dużych zysków. Zachęcała, bym wpłacił chociaż 1000-1500 dolarów. Ppo kilku takich telefonach w końcu dałem się namówić. Wpłaciłem 1000, czyli w sumie przekazałem im już 1250 dolarów — informuje nas mężczyzna.

Dni mijały, a zysku nie było. — Widziałem, że na moim koncie były przeprowadzane jakieś operacje. Pieniądze jednak się nie mnożyły, tak, jak mi obiecywano. Dzwoniąca do mnie regularnie kobieta naciskała, bym wpłacił jeszcze więcej. Sugerowała nawet, bym wziął kredyt lub szybko od kogoś pożyczył. Twierdziła, że jak wpłacę 2000 dolarów, to w ciągu miesiąca zarobię 30 tysięcy i będę mógł wszelkie pożyczki spokojnie spłacić — opowiada dalej.

Na szczęście nasz rozmówca nie dał się namówić na kolejne wpłaty. — Zysku nadal nie było, a wręcz przeciwnie, saldo na moim rachunku bankowym spadło poniżej zera. Zażądałem zwrotu pieniędzy. W pewien piątek zadzwoniłem pod numer, z którego kontaktowała się ze mną pani analityk. Odebrał jakiś mężczyzna, mówiąc, że kobieta jest na szkoleniu i nie może teraz podejść do telefonu, ale oddzwoni w poniedziałek. I faktycznie, tak się stało. Moja rozmówczyni twierdziła jednak, że w piątek nie mogła ze mną rozmawiać, bo była chora. To mi dało do myślenia, ta niespójność zeznań. Zacząłem więc intensywnie pisać maile, informując firmę, że podejrzewam ich o oszustwo i wyłudzenie i żeby oddali moje pieniądze. W końcu napisałem, że zgłoszę sprawę na policję, ale niestety z ich strony kontaktu już nie było — przyznaje mężczyzna.

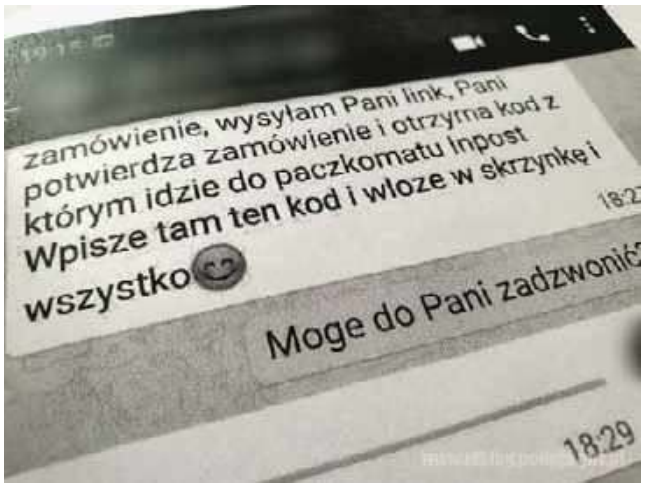

— Zgłosiłem sprawę na komendzie w Pasłęku — mówi. — Pan policjant polecił mi, bym natychmiast zablokował konto, ponieważ zainstalowana przeze mnie aplikacja może być nadal używana przez podejrzaną firmę do przeprowadzania transakcji na moim koncie. Tak też zrobiłem.

Złożył też reklamację do banku z prośbą o zwrot pieniędzy i informacją, że został oszukany przez prawdopodobnie fikcyjną firmę. — Dostałem odpowiedź, że bank zrobił wszystko, co w jego mocy, by dbać o moje bezpieczeństwo i nie czuje się odpowiedzialny za to, co się stało. Dodali jednak, że spróbują odzyskać stracone pieniądze, gdy tylko podam im więcej informacji — relacjonuje nasz rozmówca.

Tak też się stało. — Z pomocą dyrektora pasłęckiego oddziału banku, z którego usług korzystam, napisałem reklamację jeszcze raz. Muszę przyznać, że wiele mu zawdzięczam, bo, mimo że trwało to dosyć długo, bank zwrócił mi te 1250 dolarów. Naprawdę miałem szczęście, bo niewielu ofiarom oszustów udaje się odzyskać pieniądze. Policyjne postępowanie nadal jest jednak w toku — mówi mieszkaniec gminy Rychliki.

Czego nauczyła go ta finansowa przygoda? — Żeby nigdy nie wierzyć w szybkie i duże zyski. To jest chyba podstawowa nauczka. Sam się sobie dziwie, że dałem się nabrać. Jestem człowiekiem raczej twardo stąpającym po ziemi, żyję już na tym świecie dosyć długo i udało mi się zebrać trochę doświadczeń, więc nadal jestem w szoku, że uwierzyłem w ich zapewnienia o kosmicznych zarobkach — twierdzi.

I dodaje: — Muszę jednak przyznać, że panie, z którymi rozmawiałem, wydawały się bardzo wiarygodne. Chyba każdego przekonałyby do swojej racji. Dlatego chciałbym przestrzec innych, żeby nie dali się tak złapać, jak ja. Takie firmy działają bez przerwy, naciągają setki osób, a potem znikają. Ostatni raz, gdy udało mi się dodzwonić pod numer, który wcześniej się ze mną kontaktował, odebrał mężczyzna mówiący po angielsku. Przekazał, że kontakt z osobą, z którą rozmawiałem wcześniej, jest niemożliwy. Teraz wszystkie telefony są głuche...

Mieszkaniec gminy Rychliki, który postanowił podzielić się z nami swoją historią to nie jedyna ofiara finansowych przekrętów z naszego regionu. Codziennie docierają do nas informacje o kolejnych tego typu przestępstwach.

Przykładem może być sytuacja, o której z początkiem maja informowała elbląska komenda. Ofiarą nietypowego oszustwa padła jedna z mieszkanek miasta.

— Do kobiety zadzwonił mężczyzna podający się za pracownika banku i poinformował ją o próbie włamania na jej konto. Mężczyzna wzbudził zaufanie, ponieważ w telefonie wyświetlił się jako „infolinia banku". Gdy kobieta oddzwoniła na ten numer, usłyszała głos z bankowej infolinii, była więc przekonana, że rozmawia z bankiem — relacjonował wówczas Krzysztof Nowacki, oficer prasowy KMP w Elblągu.

Co było dalej? — Nieznany mężczyzna poprosił o zainstalowanie w telefonie aplikacji związanej z obsługą konta. Poprowadził ją też krok po kroku, jak ma to zrobić, a następnie poprosił o numer id telefonu. Również podpowiedział, jak ma go uzyskać. Kobieta rozmawiała z „bankowym konsultantem" około godziny. Podała id telefonu, a wcześniej zainstalowała na prośbę rozmówcy aplikację, służącą do zdalnej obsługi urządzenia poprzez inny komputer — przekazywał Nowacki.

Koniec końców z konta kobiety zniknęło prawie 20 tysięcy złotych, a gdy wybrała się do banku, by zablokować swój rachunek, dowiedziała się, że sprawca w jej imieniu próbował uzyskać zdalnie dostęp do kredytu w wysokości kolejnych 20 tysięcy złotych.

Policja przypomina, że bank nigdy nie prosi o podanie haseł, kodów, e-maili, czy numerów id. — Bank jest w posiadaniu tych informacji. Jeżeli więc ktoś kieruje taką prośbę przez telefon, sms, lub mail, to na pewno nie jest pracownikiem banku, a próbuje wyłudzić nasze dane, a w konsekwencji — pieniądze — informuje Krzysztof Nowacki.

I apeluje: — Nie instalujmy nieznanych nam aplikacji w telefonie. Podając numer id, dajemy możliwość zdalnego sterowania naszym urządzeniem. Jeżeli jest ono powiązane z naszym kontem bankowym, a tak jest najczęściej, nietrudno domyślić się późniejszych konsekwencji.

O kolejnej niepokojącej sytuacji policjanci informowali w tym tygodniu. Trafiło do nich bowiem zgłoszenie od kilku elblążan, którzy padli ofiarą oszustów, działających na jednym z popularnych portali aukcyjnych.

Poszkodowani w listopadzie tego roku wystawiali i kupowali różne przedmioty, korzystając z serwisu. — Pisali przez komunikator, że są zainteresowani kupnem wystawionego w ofercie przedmiotu, a potem robili przelew. Oszuści prosili sprzedających, by kliknęli link związany rzekomo z przesyłką. Link przekierowywał do arkusza, w którym trzeba było podać odpowiednie dane, m.in. trzycyfrowy kod CVV/CVC oraz termin ważności karty płatniczej — relacjonuje Jakub Sawicki z KMP Elbląg.

Fot. Ryszard Biel

KRZYSZTOF NOWACKI: NIE INSTALUJMY NIEZNANYCH NAM APLIKACJI W TELEFONIE

Co było dalej? — Kolejnym krokiem było przekierowanie do aplikacji bankowej. I tak, podążając za tymi instrukcjami, ofiary traciły pieniądze. Podobnie było w przypadku sprzedaży. Tam w wiadomości od kupującego pojawiał się na przykład link ze zdjęciem sprzedawanego towaru, a pod tym zwrot „odbierz pieniądze" i dalej prośba o podanie danych karty, na którą ma być dokonany zwrot. Pokrzywdzeni bez zastanowienia klikali w linki i przekazywali poufne informacje, tracąc w ten sposób kontrolę nad środkami zgromadzonymi na koncie — informuje Sawicki.

I dodaje, że elbląscy policjanci zwalczający przestępczość gospodarczą prowadzą obecnie aż siedem podobnych postępowań.

— Jak zawsze przy takim zdarzeniu przestrzegamy, by nie klikać w nieznane linki i nie podawać wrażliwych danych. Szczególnie tych, związanych z dokonywaniem płatności on-line i dostępem do bankowości internetowej — przekazuje policjant.

Kamila Kornacka

eprasa.pl 8e7f024b6a

4 - 10 grudnia 2020

Piątek

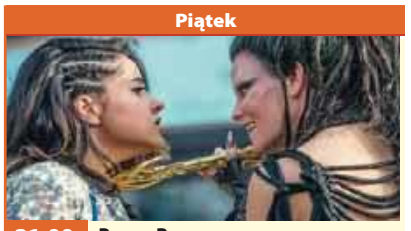

21:00 TVP1 **Power Rangers**

film przygodowy, Kanada, Japonia, USA, Meksyk, 2017

Angel Grove. Jason Scott (Dacre Montgomery), Billy Cranston (RJ Cyler) i Kimberly Hart (Naomi Scott) wybierają się do starej kopalni. Tam Billy powoduje wybuch, który zwraca uwagę przebywających w pobliżu Trini (Becky G) i Zacka (Ludi Lin). Grupa znajduje pięć monet w różnych kolorach: czerwonym, niebieskim, różowym, żółtym i czarnym. Każde z nich bierze po jednej. Po chwili okazuje się, że hałas zwabił ochronę kopalni. Kiedy młodzież próbuje uciec, w ich samochód uderza pociąg.

Sobota

21:35 TVP1 **Eskorta**

dramat obyczajowy, Francja, USA, 2014

XIX wiek, Nebraska. Ponadtrzydziestoletnia Mary Bee Cuddy prowadzi dużą farmę. Jest władcza, inteligentna i zaradna. Samodzielnie uprawia nieurodzajną ziemię i wykonuje prace przewidziane dla mężczyzn. Próbując zachęcić do małżeństwa okolicznych kawalerów, oferuje im połączenie gospodarstw. Potencjalni kandydaci odrzucają jednak kuszącą materialnie propozycję, czym skazują ją na trudy staropanieńskiego życia. Okolica nie jest zbyt przyjazna kobietom.

Niedziela

22:30 TVN **Looper: Pętla czasu**

thriller sf, Chiny, USA, 2012

Mafia zaczęła wykorzystywać technologię do popełniania zbrodni doskonałych. Przestępcy wysyłają ofiary - związane i zakryte kapturem - w przeszłość. Tam czeka na nie płatny zabójca, zwany looperem. Ma oddać strzał do unieruchomionego człowieka. Looperzy pławią się w luksusie, lecz płacą za to cenę. Mocodawcy pozbywają się ich poprzez tzw. zamknięcie pętli czasu. Nieubłaganie nadchodzi dzień, gdy zakapturzoną ofiarą, w którą celuje looper, jest on sam - przysłany z przyszłości.

Poniedziałek

21:00 TVP1 **Przesilenie**

spektakl teatralny, Polska, 2008

30-letnia Nadia Blye (Magdalena Cielecka) od kilku lat wykłada stosunki międzynarodowe na uniwersytecie Yale. Wcześniej była korespondentką wojenną w Jugosławii i w Iraku. Tam przeżyła wielką miłość do polskiego korespondenta Marka. Teraz jest związana z Anglikiem Philipem Lucasem (Marcin Bosak), fizykoterapeutą, który prowadzi w Ameryce kliniki dla zamożnej klienteli. Pewnego razu para odwiedza ojca mężczyzny, znanego zwolennika „wolnych związków".

Wtorek

21:35 TVN **Księgowy**

thriller, USA, 2016

Christian Wolff (Ben Affleck) jest geniuszem matematycznym. Introwertyczny mężczyzna nie odnajduje się wśród ludzi i skrywa przed światem mroczną tajemnicę. Pod osłoną małego biura rachunkowego pracuje dla najbardziej niebezpiecznych organizacji przestępczych. Z czasem zaczyna się nim interesować Ray King (J. K. Simmons), kierownik wydziału ds. ścigania przestępstw Departamentu Skarbu. Christian podejmuje współpracę z nowoczesną firmą, która specjalizuje się w robotyce.

Środa

22:30 TVP2 **Za jakie grzechy**

komedia romantyczna, Kanada, USA, 2009

Ambitna i atrakcyjna Lucy Hill (Renée Zellweger) jest menedżerem w dużej firmie w Miami. Kobieta całkowicie poświęciła się pracy, a najważniejszym celem w jej życiu są kolejne awanse. Licząc na uznanie w firmie, przyjmuje następne zadanie, ma przeprowadzić restrukturyzację podupadającego zakładu. Okazuje się, że przedsiębiorstwo znajduje się w małej miejscowości w Minnesocie. Lucy jedzie na miejsce i wkrótce przekonuje się, że znalazła się w zupełnie nowym świecie...

Czwartek

20:00 POLSAT **Dorwać byłą**

komedia romantyczna, USA, 2010

Nicole Hurley to reporterka z powołania. Jeśli wpadnie na ciekawy temat, robi wszystko, aby go zgłębić. Tym razem jej uwagę przykuwa sprawa rzekomego samobójstwa. Zaangażowana dziennikarka poświęca się jej bez reszty. Dla dobra śledztwa rezygnuje z pojawienia się w sądzie, do którego została wezwana za napaść na policjanta. Przedstawiciele wymiaru sprawiedliwości nie dają jednak za wygraną i wysyłają za niepokorną reporterką nakaz aresztowania. Trafia on do rąk Milo Boyda.

piątek — 4 grudnia

TVP 1

06:05 **Elif** - serial, prod. Turcja
07:00 **Transmisja Mszy Świętej z Sanktuarium Matki Bożej**
07:30 **Agape** - magazyn
08:00 **Wiadomości**
08:10 **Pogoda poranna**
08:15 **Kwadrans polityczny**
08:40 **Ranczo** - serial
09:35 **Komisarz Alex** - serial kryminalny TVP
10:35 **Ojciec Mateusz** - serial kryminalny TVP
11:25 **Kasta** - serial paradokumentalny TVP
12:00 **Wiadomości**
12:10 **Agrobiznes**
12:30 **Agropogoda** - magazyn
12:35 **Magazyn Rolniczy**
12:55 **Natura w Jedynce** - Dzikie delfiny - film
14:00 **Elif** - serial, prod. Turcja
15:00 **Wiadomości**
15:10 **Pogoda**
15:15 **Alarm!** - magazyn
15:35 **Gra słów. Krzyżówka**

SERIAL OBYCZAJOWY

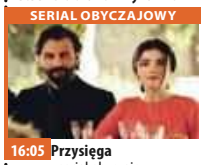

16:05 **Przysięga** - serial obyczajowy, prod. Turcja
17:00 **Teleexpress**
17:20 **Jaka to melodia?**
18:00 **Klan** - telenowela TVP
18:30 **Kasta** - serial
18:55 **Jeden z dziesięciu**
19:30 **Wiadomości**
20:10 **Alarm!** - magazyn
20:30 **Leśniczówka**
21:00 **Power Rangers** - film przygodowy
23:10 **Boks. Knockout Boxing Night #14**
00:15 **Kontrola absolutna** - thriller, prod. Irlandia
01:55 **SEAL Team - komando Foki** - serial
02:50 **Geniusz: Picasso**
03:50 **Ocaleni** - reality show
04:50 **Zakończenie dnia**

TVP 2

05:50 **Doktor z alpejskiej wioski** - serial
06:45 **Anna Dymna - spotkajmy się**
07:20 **Familiada** - teleturniej
07:55 **Pytanie na śniadanie**
10:45 **Panorama**
10:55 **Pytanie na śniadanie**
11:25 **Rodzinka.pl** - serial komediowy TVP
11:55 **Barwy szczęścia** - serial obyczajowy TVP
12:25 **Koło fortuny**
13:15 **Kozacka miłość** - serial kostiumowy, prod. Rosja
14:05 **Va Banque** - teleturniej
14:35 **Na sygnale** - serial fabularyzowany TVP
15:10 **Doktor z alpejskiej wioski** - serial
16:00 **Koło fortuny**
16:35 **Familiada** - teleturniej
17:10 **Więzień miłości**
18:00 **Panorama**
18:20 **Va Banque** - teleturniej
18:45 **Kozacka miłość** - serial

SERIAL OBYCZAJOWY

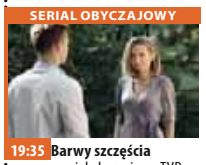

19:35 **Barwy szczęścia** - serial obyczajowy TVP
20:45 **Postaw na milion** - teleturniej
21:40 **Anything goes. Ale jazda!** - program rozrywkowy
22:40 **Muzyka, Taniec, Zabawa** - koncert
23:40 **Lęk pierwotny** - dramat, prod. USA, 1996, reż. Gregory Hoblit
02:00 **Millenium: Mężczyźni, którzy nienawidzą kobiet** - dramat, prod. Niemcy, Norwegia, Dania, Szwecja, 2009, reż. Niels Arden Oplev
04:40 **Smaki świata po polsku** - magazyn
05:05 **Zakończenie dnia**

TVN

05:25 **Uwaga!** - magazyn
05:45 **Mango** - telezakupy
07:00 **Kuchenne rewolucje** - program kulinarno-rozrywkowy
08:00 **Dzień Dobry TVN**
11:30 **Doradca smaku**
11:40 **Ukryta prawda** - program obyczajowy
12:40 **Rozwód. Walka o wszystko**
13:40 **Złodzieje** - program poradnikowy
14:25 **Detektywi** - program kryminalny
15:00 **Kuchenne rewolucje** - program kulinarno-rozrywkowy
16:00 **Szpital** - program obyczajowy
17:00 **Ukryta prawda**
19:00 **Fakty**
19:25 **Uwaga! koronawirus**
19:35 **Sport**
19:45 **Pogoda**
19:55 **Uwaga!** - magazyn

FILM PRZYGODOWY

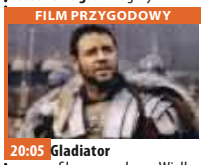

20:05 **Gladiator** - film przygodowy, Wielka Brytania, USA, 2000, reż. Ridley Scott, wyk. Russell Crowe, Joaquin Phoenix, Connie Nielsen, Oliver Reed, Richard Harris, Derek Jacobi, Djimon Hounsou, David Schofield, Ralf Moeller, David Hemmings
23:15 **Władza absolutna** - film sensacyjny, USA, 1997, reż. Clint Eastwood, wyk. Clint Eastwood, Gene Hackman, Ed Harris, Laura Linney, Judy Davis, Scott Glenn, E.G. Marshall, Dennis Haysbert
01:55 **Kuba Wojewódzki**
02:55 **Uwaga!** - magazyn

POLSAT

06:00 **Nowy dzień z Polsat News**
08:40 **Malanowski i Partnerzy**
09:40 **Sekrety rodziny**
10:40 **Dlaczego ja?**
11:40 **Gliniarze**
12:40 **Dzień, który zmienił moje życie**
13:40 **Trudne sprawy**
14:40 **Dlaczego ja?**
15:50 **Wydarzenia**
16:10 **Pogoda**
16:15 **Interwencja** - magazyn
16:30 **Na ratunek 112**
17:00 **Gliniarze**
18:00 **Pierwsza miłość**
18:50 **Wydarzenia**
19:20 **Gość Wydarzeń**
19:45 **Sport**
19:55 **Pogoda**
20:05 **Smerfy: Poszukiwacze zaginionej wioski** Papa Smerf, Laluś mają jakieś zadania. Co jednak ma robić Smerfetka?

FILM SENSACYJNY

22:00 **Mission: Impossible 3** Tom Cruise, który ponownie wcielił się w rolę Ethana Hounta, po raz kolejny ratuje świat dokonując rzeczy niemożliwych. Jego przeciwnikiem jest perfidny Oven Davian, brawurowo zagrany przez Philipa Seymoura Hoffmana.
00:50 **Weekend** Błyskotliwy Max, jego nieco narwany brat Gula, zabójcza Majka i do tego dwie tajemnicze walizki i hektolitry sztucznej krwi.
03:30 **Tajemnice losu**
05:00 **Disco Gramy**
05:45 **Telezakupy TV Okazje**

TVP Kultura

07:00 **Wszystkie stworzenia duże i małe** - serial, prod. Wielka Brytania
08:00 **Informacje kulturalne**
08:30 **Kronos** - Zaraza - magazyn kulturalno-społeczny
09:15 **Brzezina** - dramat
11:00 **Przeprowadzki** - serial TVP
13:30 **Zakochaj się w Polsce** - magazyn
13:55 **Tajemnica żółtego naleśnika** - animowany
14:10 **Festiwal Rockowisko**
14:35 **Janek Simon** - film dokumentalny
15:15 **Sportowe życie**
17:35 **Co dalej?** - program publicystyczny
17:55 **Rok 2020**
18:30 **Informacje kulturalne**
19:00 **Wirtuozi 4+**
21:10 **Wieczór kinomana** - Wstęp do filmu - Dawno temu w Ameryce

DRAMAT

21:20 **Wieczór kinomana - Dawno temu w Ameryce** - dramat, prod. USA, Włochy, 1984, reż. Sergio Leone, wyk. Robert De Niro, James Woods, Elizabeth McGovern
01:10 **Tego się nie wytnie**
02:55 **Gomorra** - serial, prod. Włochy, Niemcy, 2014
04:00 **Teraz animacje!** - Feral - film animowany
04:10 **Teraz animacje!** - Portret - film animowany, prod. Grecja, 2014
04:15 **Teraz animacje!** - Leo - film animowany
04:30 **Co dalej?** - program publicystyczny
04:45 **Informacje kulturalne**
05:15 **Teledyski**

TV Puls

06:00 **Nash Bridges** - serial sensacyjny Serial sensacyjny opowiadający o walce z przestępczością na ulicach San Francisco. Głównym bohaterem jest sprytny policjant Nash Bridges (Don Johnson), który w raz ze swoim partnerem Joe Dominguez (Cheech Marin) walczy z przestępczością w mieście.
07:00 **Rodzinny interes** - serial obyczajowy
08:00 **Lombard. Życie pod zastaw** - serial obyczajowy
10:00 **Kobra - oddział specjalny** - serial sensacyjny
12:00 **Zaklinaczka duchów**
14:00 **Lombard. Życie pod zastaw** - serial obyczajowy

SERIAL OBYCZAJOWY

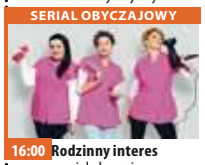

16:00 **Rodzinny interes** - serial obyczajowy prod. Polska
18:00 **Lombard. Życie pod zastaw** - serial obyczajowy prod. Polska
20:00 **W sieci kłamstw**
22:05 **Człowiek mafii**
23:55 **Hanna**
02:10 **Kobra - oddział specjalny** - serial sensacyjny
03:10 **Na jedwabnym szlaku**
03:55 **Biesiada na cztery pory roku**
04:35 **Z archiwum policji** - serial dokumentalny
05:00 **Dyżur** - serial dokumentalny

TVN 7

05:00 **Mango Telezakupy**
06:35 **Wiza na miłość**
07:35 **Sędzia Anna Maria Wesołowska** - program sądowy
08:35 **Ukryta prawda** - program obyczajowy
11:45 **Szpital** - program obyczajowy
12:45 **Sąd rodzinny** - program sądowy
13:45 **Sędzia Anna Maria Wesołowska** - program sądowy
14:45 **Ukryta prawda** - program obyczajowy
15:45 **Brzydula** - serial, Polska
16:15 **Szkoła** - obyczajowy
17:15 **19 +** - obyczajowy
17:45 **Zakochani po uszy** - serial, Polska
18:15 **Idealna niania** - program obyczajowy
19:00 **Ukryta prawda** - program obyczajowy
20:00 **Brzydula** - serial, Polska

MELODRAMAT

20:30 **Słodki listopad** - film melodramat, prod. USA, 2001, reż. Pat O'Connor, wyk. Keanu Reeves, Charlize Theron, Jason Isaacs, Greg Germann, Liam Aiken, Robert Joy, Frank Langella
23:00 **Spotkajmy się we śnie** - film obyczajowy, USA, 2015, reż. Brett Haley, wyk. Blythe Danner, Sam Elliott, Martin Starr, Malin Akerman, June Squibb
01:05 **Druga strona medalu** - talk show
02:15 **Noc magii** - program ezoteryczny

TV 4

06:00 Strażnik Teksasu Cordell Walker (Chuck Norris) walczy ze wszystkimi formami przestępczości w stanie Teksas. Pomagają mu w tym inni agenci na czele z Jimmym Trivettem (Clarence Gilyard Jr.) oraz pani prokurator Alex Cahill Walker.
08:00 Nasz Nowy Dom **09:00** Sędzia Judy **10:25** Nowe Sekrety Sąsiadów **11:25** Pamiętniki z wakacji **12:25** Wspaniali ludzie **12:55** Wzór **13:55** Kobra - oddział specjalny **14:55** STOP Drogówka **15:55** Kobra - oddział specjalny **17:00** Nowe Sekrety Sąsiadów
18:00 Policjantki i Policjanci **20:00** Święty **21:00** Gwiazdy Kabaretu **22:05** Sprawiedliwi - Wydział Kryminalny **00:10** Zaginiony w akcji **02:25** Disco Polo Life **03:25** TOP 10 Lista Przebojów

TV Trwam

11:45 Spotkania z ekologią **12:00** Anioł Pański **12:03** Informacje dnia **12:20** Dar nadziei **13:30** Msza Święta z kaplicy Cudownego Obrazu Matki Bożej Częstochowskiej na Jasnej Górze
14:55 Słowo Życia - rozważanie Ewangelii dnia **15:00** Modlitwa **15:20** Ma się rozumieć **15:30** Koncert z okazji 29. Rocznicy Radia Maryja pt. „Pieśń o Ojczyźnie" w wykonaniu Zespołu Pieśni i Tańca „Śląsk" im. Stanisława Hadyny **17:00** Życie z pasją
17:20 100 cudownych miejsc na świecie. Miasto Taxco, Meksyk **17:30** Okiem kamery **17:55** Adwent **18:00** Anioł Pański **18:05** Informacje dnia **18:15** Westerplatte Młodych **19:00** Warto zauważyć... **19:30** Opowieści Theo **19:45** Modlitwa **20:00** Informacje dnia **20:20** Różaniec **20:50** Myśląc Ojczyzna **21:00** Apel

eprasa.pl 8e7f024b6a

sobota 5 grudnia

TVP 1

05:05 Klan - telenowela TVP
05:35 Magazyn śledczy Anity Gargas - magazyn
06:05 Sprawa dla reportera
07:00 Transmisja Mszy Świętej z Sanktuarium Matki Bożej
07:35 Rok w ogrodzie
08:00 Rok w ogrodzie Extra
08:15 Wojsko - polskie.pl
08:40 Pełnosprawni
09:10 Komisarz Alex - serial
10:05 Ojciec Mateusz - serial
11:00 Powrót siedmiu wspaniałych - western
12:45 Okrasa łamie przepisy
13:15 Fascynujący świat
14:15 Z pamięci - felieton
14:25 Weterynarze z sercem
15:00 Koronka do Bożego Miłosierdzia
15:25 Rolnik szuka żony
16:30 Skoki Narciarskie
17:30 Teleexpress
17:40 Skoki Narciarskie

SERIAL KRYMINALNY

18:35 Ojciec Mateusz - serial kryminalny TVP
19:25 Sport
19:30 Wiadomości
20:05 Pogoda
20:10 Alarm! - magazyn
20:35 Komisarz Alex - serial kryminalny TVP
21:35 Hit na sobotę - Eskorta - western
23:45 Power Rangers - film przygodowy, prod. Hongkong, USA, 2017, reż. Dean Israelite, wyk. Naomi Scott, Dacre Montgomery, Rj Cycler
01:55 Siedmiu psychopatów - komedia, prod. USA, Wielka Brytania, 2013
03:50 Z pamięci - felieton
03:55 Zakończenie dnia

TVP 2

05:30 Cafe piosenka - talk-show
05:55 Barwy szczęścia - serial obyczajowy TVP
07:00 Dla niesłyszących - M jak miłość - serial TVP
07:55 Pytanie na śniadanie
11:25 Rodzinny ekspres
12:00 Przyjaciele na zawsze - program rozrywkowy
12:55 Anything goes. Ale jazda!
14:00 Familiada - teleturniej
14:35 Koło fortuny
15:15 The Voice of Poland
17:50 Słowo na niedzielę
18:00 Panorama
18:25 Pogoda
18:35 Postaw na milion - teleturniej
19:35 Lajk!
20:00 Kocham Dwójkę. Złoty Jubileusz
21:00 The Voice of Poland
23:45 Muzyka, Taniec, Zabawa - koncert

FILM OBYCZAJOWY

00:45 Magic Mike - film obyczajowy, prod. USA, 2012, reż. Steven Soderbergh, wyk. Channing Tatum, Matthew McConaughey, Alex Pettyfer, Cody Horn, Olivia Munn
Młody striptizer uczy się zawodu, postępowania z kobietami i łatwego zarabiania dużych pieniędzy
02:45 Siła przetrwania - dramat, prod. USA, 2017, wyk. Josh Hartnett
Poszukujący adrenaliny snowboardzista gubi się podczas masywnej burzy śnieżnej.
04:25 Zakończenie dnia

TVN

04:55 Uwaga! - magazyn
05:15 Mango - telezakupy
07:25 Kosmiczny wykop
08:00 Dzień Dobry TVN - magazyn
11:30 Brzydula - serial, Polska
13:00 Na Wspólnej - serial obyczajowy, Polska
14:50 MasterChef - program rozrywkowy
16:25 Zgłoś remont
17:25 MądrzeJEMY z Katarzyną Bosacką
18:00 Kuchenne rewolucje - program kulinarno-rozrywkowy
19:00 Fakty
19:25 Sport
19:35 Pogoda
19:45 Uwaga! - magazyn
20:00 Lego Masters - program rozrywkowy

KOMEDIA

21:30 Bridget Jones: W pogoni za rozumem - film komedia, Wielka Brytania, USA, Francja, Niemcy, Irlandia, 2004, reż. Beeban Kidron, wyk. Renée Zellweger, Hugh Grant, Colin Firth, Jacinda Barrett, Sally Phillips, Jim Broadbent, Gemma Jones
23:50 Wataha u drzwi - film sensacyjny, USA, 2017, reż. John R. Leonetti, wyk. Katie Cassidy, Elizabeth Henstridge, Jane Kaczmarek, Eric Ladin, Adam Campbell
01:20 Kuchenne rewolucje - program kulinarno-rozrywkowy
02:25 Uwaga! - magazyn

POLSAT

06:00 Nowy dzień z Polsat News
08:30 Scooby-Doo! Pogromcy wampirów
10:10 Ewa gotuje
10:40 Nasz Nowy Dom
11:40 Bogaty dom - Biedny dom
12:40 Rolnicy. Podlasie
13:45 Rolnicy - Tak się żyje u nas na wsi
14:45 Nie mów do mnie śmieciarzu!
15:45 Więzienie
17:45 Chłopaki do wzięcia
Mieszkańcy miasteczek i wsi poszukują partnerek na życie. Są w trudnej sytuacji, bo większość dziewczyn, wyjechały do pracy do większych miast.
18:50 Wydarzenia
19:20 Gość Wydarzeń
20:00 Polsat Boxing Night Cieslak vs Mabika

THRILLER

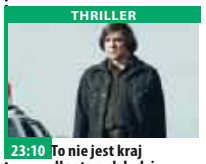

23:10 To nie jest kraj dla starych ludzi
Joel i Ethan Coen powracają z mrocznym thrillerem w gwiazdorskiej obsadzie na podstawie opowiadania Cormaca McCarthy'ego. Pewien myśliwy znajduje niedaleko granicy z Meksykiem paczkę heroiny, dwa miliony dolarów i wielu zabitych. Zabiera ze sobą gotówkę. Oczywiście obie strony nieudanego interesu chcą odzyskać stracone pieniądze i narkotyki, a także zabić wszystkich świadków.
01:45 Tajemnice losu
05:00 Disco Gramy - program rozrywkowy prod. Polska

TVP Kultura

07:00 Piosenki Władysława Szpilmana - widowisko
08:00 Informacje kulturalne
08:35 Od ucha do ucha
10:55 Serialowa nostalgia - Kapitan Sowa na tropie - serial TVP
12:15 Urodzeni artyści - Marta Fiedler i Paweł Koncewoj
12:45 Teatr
13:50 Tego się nie wytnie
15:20 Retro kino - Statek szaleńców - melodramat, prod. USA, 1965, reż. Stanley Kramer, wyk. Jose Ferrer, Simone Signoret, Lee Marvin, Gila Golan
17:55 Tamte lata, tamte dni - Magdalena Zawadzka - magazyn
18:30 Informacje kulturalne - informator kulturalny
18:55 Scena muzyczna - Maria Holka „Bajka o Siwobrodym Krasnalu"

DRAMAT

20:00 Bilet do kina - Wolny strzelec - dramat, prod. USA, 2014
22:05 The Doors. Festiwal na wyspie Wight - koncert
23:25 Seans kultowy - Jeżeli... - dramat, prod. Wielka Brytania, 1968, reż. Lindsay Anderson, wyk. Malcolm McDowell, David Wood, Richard Warwick, Hugh Thomas
01:20 Urodzeni artyści - Marta Fiedler i Paweł Koncewoj - cykl reportaży
01:55 Informacje kulturalne - informator kulturalny
02:25 Złodziej - dramat
04:45 Przekładaniec - komedia
05:35 Teledyski

TV Puls

06:00 Na wariackich papierach
David Addison wraz z piękną wspólniczką, Maddie Hayes, prowadzą agencję detektywistyczną.
07:00 Taki jest świat
08:00 Lombard. Życie pod zastaw - serial obyczajowy
Prowadzenie lombardu to zajęcie ciekawe, momentami ekscytujące, ale często i niebezpieczne. Bohaterami serialu są: właściciel Kazimierz Barski, jego rodzina, pracownicy oraz klienci, którzy pojawiają się w lombardzie z powodu różnych życiowych zawirowań. Są to zarówno osoby starsze, potrzebujące środków do życia, jak i młode, które zastawiają na kilka dni laptop czy telefon.

THRILLER

20:00 Umysł przestępcy
Wspomnienia i umiejętności zmarłego agenta CIA zostają wszczepione skazańcowi, by mógł dokończyć jego misję.
22:05 John Wick 2
John Wick udaje się do Rzymu na prośbę starego przyjaciela, który chce przejąć kontrolę nad międzynarodową gildią zabójców.
00:35 Siła taktyczna
02:10 Kobra - oddział specjalny - serial
03:25 Taki jest świat - program informacyjny
04:00 Z archiwum policji
04:25 Dyżur - serial dokumentalny

TVN 7

04:30 Mango - telezakupy
06:35 Ukryta prawda - program obyczajowy
07:40 Zakochani po uszy - serial, Polska
08:50 Kosmiczny wykop
09:20 Niebezpieczne związki
09:55 Ukryta prawda - program obyczajowy
12:55 Uwolnić orkę - film przygodowy, USA, Francja, 1993, reż. Simon Wincer, wyk. Jason James RichterJayne Atkinson, August Schellenberg, Michael Madsen, Michael Ironside
15:15 Grinch: Świąt nie będzie - film rodzinny, USA, 2000, reż. Ron Howard, wyk. Jim Carrey, Taylor Momsen, Jeffrey Tambor, Christine Baranski, Bill Irwin, Molly Shannon

FILM PRZYGODOWY

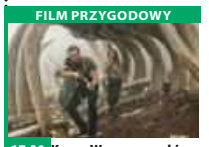

17:30 Kong: Wyspa czaszki - film przygodowy, USA, Chiny, 2017, reż. Jordan Vogt-Roberts
20:00 Mumia powraca - film przygodowy, USA, 2001, reż. Stephen Sommers, wyk. Brendan Fraser, Rachel Weisz, John Hannah, Arnold Vosloo
22:45 Magic Mike XXL - film komedia, USA, 2015, reż. Gregory Jacobs, wyk. Channing Tatum, Matt Bomer
01:10 Jackie Chan: Pierwsze uderzenie - film sensacyjny, Hong Kong, USA, 1996, reż. Stanley Tong, wyk. Jackie Chan
02:50 Noc magii

TV 4

06:30 Dzielna Mysz **06:50** Tuż przed tragedią **08:55** Galileo **10:55** Dziewczyny z drużyny: Światowa konfrontacja Cheerleaderki pod wodzą Destiny mają już na koncie trzykrotne mistrzostwo kraju, ale pojawia się nowa, modna drużyna, która rzuca im wyzwanie.
13:00 STOP Drogówka **14:00** Policjantki i Policjanci - serial obyczajowy **19:00** Galileo - program popularno-naukowy
20:00 Święty **21:00** Gwiazdy Kabaretu **22:05** Sprawiedliwi - Wydział Kryminalny **00:20** Więcej niż wszystko Kierowca wielkiej ciężarówki Lincoln Hawk, po latach wraca do porzuconej przed laty rodziny. Żona jest w ostatnim stadium choroby. m. **02:05** Interwencja **02:25** Disco Polo Life

TV Trwam

11:00 Medytacja **12:00** Msza Święta pod przewodnictwem Ks. Abp. Andrzeja Dzięgi, Metropolity Szczecińsko-Kamieńskiego - transmisja z Sanktuarium Najświętszej Maryi Panny Gwiazdy Nowej Ewangelizacji i św. Jana Pawła II w Toruniu.
14:30 Przegląd Katolickiego Tygodnika „Niedziela" **14:35** Kaplica Pamięci **15:30** Wierzę w Boga **16:00** Informacje dnia **16:10** W kolorze płomienia **17:00** Z Parlamentu Europejskiego **17:30** Okiem kamery
17:55 Adwent **18:00** Anioł Pański **18:05** Informacje dnia **18:15** Rozmowy niedokończone **19:25** Święty na każdy dzień **19:30** Katecheza ks. bp. Antoniego Długosza **19:45** Modlitwa **20:00** Informacje dnia **20:20** Różaniec **20:50** Myśląc Ojczyzna **21:00** Apel Jasnogórski

niedziela 6 grudnia

TVP 1

06:00 Słownik polsko@polski
06:25 Wojsko - polskie.pl
06:55 Słowo na niedzielę
07:00 Transmisja Mszy Świętej z Sanktuarium Bożego Miłosierdzia
08:00 Tydzień
08:30 Zakochaj się w Polsce
09:05 Las bliżej nas
09:35 Porusz świat! Eurowizja Junior 2020
10:05 Stulecie Winnych
10:55 Słowo na niedzielę
11:00 Transmisja Mszy Świętej z Jasnej Góry
11:55 Między ziemią a niebem
12:00 Anioł Pański
12:15 Między ziemią a niebem
12:50 Rwanda 2020
13:15 BBC w Jedynce - Łuskowce
14:10 Tyłówka BBC w Jedynce
14:15 Z pamięci - felieton

MAGAZYN

14:25 Okrasa łamie przepisy - magazyn kulinarny
15:00 Koronka do Bożego Miłosierdzia
15:20 Wokół mórz. Największe ognisko na świecie
15:45 Skoki Narciarskie
17:00 Teleexpress
17:10 Skoki Narciarskie
18:25 Uwierz w Mikołaja
19:30 Wiadomości
20:15 Ludzie i bogowie
21:15 Rolnik szuka żony
22:15 Zakochana Jedynka - Anglik, który mnie kochał
00:05 Eskorta - western
02:15 Kontrola absolutna
04:00 Człowiek delfin - film dokumentalny
05:00 Z pamięci - felieton

TVP 2

05:20 Barwy szczęścia - serial obyczajowy TVP
07:00 Dla niesłyszących - M jak miłość - serial TVP
07:55 Pytanie na śniadanie
11:10 Smaki świata po polsku - magazyn
11:40 Szansa na sukces. Opole 2021 - widowisko muzyczne
12:40 Małe kobietki - serial kostiumowy, prod. Wielka Brytania, 2017, reż. Vanessa Caswill, wyk. Maya Hawke, Kathryn Newton, Dylan Baker, Emily Watson, Willa Fitzgerald
14:00 Familiada - teleturniej
14:35 Koło fortuny - teleturniej
15:10 Szansa na sukces. Opole 2021 - widowisko muzyczne
16:10 Kocham Dwójkę. Złoty Jubileusz - program rozrywkowy

SERIAL OBYCZAJOWY

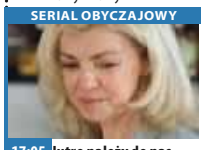

17:05 Jutro należy do nas - serial, prod. Francja
18:00 Panorama
18:20 Pogoda
18:25 Na dobre i na złe - serial TVP
19:25 Na sygnale - serial fabularyzowany TVP
20:00 Siła przetrwania - dramat, prod. USA, 2017
21:45 Kino bez granic Gwiazdy - film fabularny, prod. Polska, 2017
23:45 Zaginiony syn - film fabularny, prod. USA
01:20 Warszawa - film obyczajowy, prod. Polska, 2003
03:10 Zakończenie dnia

TVN

04:55 Uwaga! - magazyn
05:15 Mango - telezakupy
07:25 Nowa Maja w ogrodzie
07:55 Akademia ogrodnika
08:00 Dzień Dobry TVN - magazyn
11:30 Kobieta na krańcu świata
12:05 Brzydula - serial, Polska
13:05 Co za tydzień - magazyn
13:45 Kosmiczny wykop
14:15 Milionerzy - wydanie specjalne - program
15:15 Listy do M. III - film komedia, Polska, 2017
17:30 Lego Masters
19:00 Fakty
19:25 Sport
19:35 Pogoda
19:40 Raport smogowy
19:45 Uwaga! - magazyn
20:00 MasterChef - program rozrywkowy
21:30 Królestwo kobiet

FILM SENSACYJNY

22:30 Looper: Pętla czasu - film sensacyjny, USA, 2012, reż. Rian Johnson, wyk. Joseph Gordon-Levitt, Bruce Willis, Emily Blunt, Paul Dano, Noah Segan, Piper Perabo, Jeff Daniels
01:00 Gladiator - film przygodowy, Wielka Brytania, USA, 2000, reż. Ridley Scott, wyk. Russell Crowe, Joaquin Phoenix, Connie Nielsen, Oliver Reed, Richard Harris, Derek Jacobi, Djimon Hounsou, David Schofield, Ralf Moeller, David Hemmings
04:10 Noc magii - program ezoteryczny prod. Polska

POLSAT

06:00 Nowy dzień z Polsat News
09:00 Artur i Minimki 3. Dwa światy
Maltazar przedostaje się do świata ludzi. Złemu władcy Minimków udało się uzyskać wzrost prawdziwego człowieka. Z pomocą armii gigantycznych moskitów zamierza opanować Ziemię. Powstrzymać może go jedynie Artur, który niestety wciąż jest uwięziony w dwumilimetrowym ciele. Chłopiec musi powrócić do dawnej postaci, w czym pomagają mu przyjaciele: księżniczka Selenia oraz Betamesz.
11:00 Madagaskar 3 - film animowany
13:00 Smerfy: Poszukiwacze zaginionej wioski - film animowany

FILM SENSACYJNY

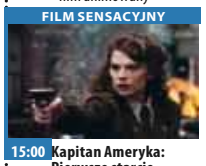

15:00 Kapitan Ameryka: Pierwsze starcie
17:35 Sąsiedzkie porachunki
17:40 Nasz Nowy Dom
18:50 Wydarzenia
19:20 Sport
19:25 Pogoda
19:30 Państwo w Państwie
20:05 Czarownica 2
Rodzinne powiązania komplikują życie Diaboliny i Aurory oraz wystawiają ich wzajemne relacje na ciężką próbę.
22:45 Złap mnie, jeśli potrafisz
01:45 Bogowie Egiptu
04:20 Tajemnice losu
05:00 Disco Gramy - program rozrywkowy
05:45 Telezakupy TV Okazje

TVP Kultura

06:50 Myśli na ten czas
07:00 Liturgia prawosławna z klasztoru w Wojnowie
08:25 Od ucha do ucha - Odkrywając Beethovena
09:40 Od ucha do ucha - Nie Wielka Orkiestra. TV - Muzyczny świat baśni
10:50 Serialowa nostalgia - Czarna żmija - serial
12:05 Trzeci punkt widzenia - program publicystyczny
12:40 Diabelski wynalazek - film fabularny, prod. Czechosłowacja, 1958
14:15 Rejs - komedia, prod. Polska, 1970, reż. Marek Piwowski, wyk. Stanisław Tym, Joanna Lothe
15:35 Siostra Angelica - opera, prod. Francja, 2012, reż. David Pountney
16:40 Zaginione Skarby
16:55 Informacje kulturalne
17:15 Niedziela z...

DRAMAT

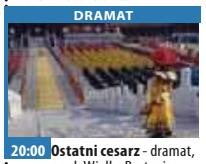

20:00 Ostatni cesarz - dramat, prod. Wielka Brytania, Hongkong, Chiny, 1987, reż. Bernardo Bertolucci
22:45 Trzeci punkt widzenia - program publicystyczny
23:25 Czworo do pary - film obyczajowy, prod. USA, 2014, reż. Charlie McDowell
01:05 Informacje kulturalne - informator kulturalny
01:25 Teraz animacje! - Feral - film animowany
01:35 Teraz animacje! - Portret - film animowany, prod. Grecja, 2014
01:35 Teraz animacje! - Leo - film animowany
01:45 Kino nocne - Wolny strzelec - dramat

TV Puls

05:35 Rodzinny interes - serial obyczajowy
09:25 Żona pastora
Anioł schodzi na ziemię, by pomóc pastorowi ocalić jego kościół i małżeństwo.
11:50 Góra Czarownic
13:50 Najpiękniejsze baśnie: Dziadek do orzechów
15:00 Najpiękniejsze baśnie braci Grimm: Pani zamieć
16:15 Śnieżne psy
Ceniony dentysta dowiaduje się, że otrzymał w spadku zaprzęg ośmiu psów. Zwierzaki sprawiają nowemu panu wiele kłopotów.
18:15 Taxi 2 - komedia
Marsylska policja przygotowuje się do wizyty japońskiego ministra obrony.

FILM AKCJI

20:00 Ucieczka z piekła
Casper, członek cieszącego się złą sławą meksykańskiego gangu Mara Salvatrucha, ma problemy z subordynacją. Gdy przekracza granice dozwolone w grupie - z przyjaciela staje się naczelnym wrogiem i rozpoczyna się ucieczka przed wydawałoby się nieuniknioną zemstą.
22:05 Prześladowca
00:00 Tajemnicza przesyłka
02:00 Kobra - oddział specjalny - serial sensacyjny
03:00 Z archiwum policji - serial dokumentalny

TVN 7

04:30 Mango - telezakupy
06:35 Ukryta prawda - program obyczajowy
07:40 Zakochani po uszy - serial, Polska
08:45 Kosmiczny wykop
09:15 Niebezpieczne związki
09:50 Ukryta prawda - program obyczajowy
12:55 Synowie szeryfa - film western, USA, 1973, reż. Andrew V. McLaglen, wyk. John Wayne, George Kennedy, Gary Grimes, Neville Brand, Clay O'Brien, Marie Windsor
15:10 Ekspres polarny - film przygodowy, USA, 2004, reż. Robert Zemeckis, wyk. Tom Hanks, Daryl Sabara, Nona Gaye, Leslie Zemeckis
17:20 Mumia powraca - film przygodowy, USA, 2001

KOMEDIA

20:00 Listy do M. - film komedia, Polska, 2011, reż. Mitja Okorn, wyk. Maciej Stuhr, Roma Gąsiorowska, Tomasz Karolak, Agnieszka Dygant, Piotr Adamczyk, Wojciech Malajkat, Paweł Małaszyński, Katarzyna Zielińska
22:30 Dziewczyna z portretu - film obyczajowy, Niemcy, USA, Wielka Brytania, Belgia, Dania, Japonia, 2015, reż. Tom Hooper, wyk. Eddie Redmayne, Alicia Vikander, Ben Whishaw
01:00 Druga strona medalu - talk show
02:45 Noc magii

TV 4

06:30 Tuż przed tragedią **08:35** Pies na wagę diamentów Złodzieje diamentów postanawiają przewieźć skradzione kosztowności, ukrywając je w obroży psa. Podczas postoju na drodze widzi ich 12-letni Owen, któremu nie podoba się, jak obchodzą się ze swoim czworonogiem.
10:50 Galileo **12:55** STOP Drogówka **13:55** Gwiazdy Kabaretu
15:00 Dziewczyny z drużyny: Światowa konfrontacja **17:00** Blond ambicja Katie mieszka w małym miasteczku w Oklahomie. Marzy o ślubie, ale jej chłopak wyjeżdża na jakiś czas do Nowego Jorku. Stęskniona dziewczyna postanawia zrobić mu niespodziankę. **19:00** Galileo **20:00** Dzień świstaka **22:15** Ruiny

TV Trwam

10:35 Przegląd Katolickiego Tygodnika „Niedziela" **10:40** Święty Mikołaj **11:35** Przyjaciele i bohaterowie **12:00** Anioł Pański z Ojcem Świętym Franciszkiem **12:20** Wieś - to też Polska **13:30** Papież Polak do Rodaków **14:10** Lodowa podróż
14:55 Święty Franciszek i brat Leon **15:35** Święty na każdy dzień **15:40** Życie z pasją **16:00** Informacje dnia **16:10** Koncert życzeń **17:00** Zostań Żołnierzem RP **17:15** Nie bójmy się mówić o raku **17:30** Okiem kamery **17:55** Adwent
18:00 Anioł Pański **18:05** Informacje dnia **18:15** Rozmowy niedokończone **19:25** Święty na każdy dzień **19:30** Mikołaj - chłopiec, który został świętym **20:00** Informacje dnia **20:20** Różaniec **20:50** Kolory Świętości **21:00** Apel Jasnogórski

eprasa.pl 8e7f024b6a

poniedziałek 7 grudnia

TVP 1

05:15 Przysięga - serial obyczajowy, prod. Turcja
06:05 Elif - serial, prod. Turcja, 2017
07:00 Transmisja Mszy Świętej z Sanktuarium Matki Bożej na Jasnej Górze
07:30 Okiem Wiary - magazyn
08:00 Wiadomości
08:10 Pogoda poranna
08:15 Kwadrans polityczny
08:35 Ranczo - serial
09:35 Komisarz Alex - serial kryminalny TVP
10:35 Ojciec Mateusz - serial kryminalny TVP
11:25 Kasta - Złote serce - paradokumentalny
12:00 Wiadomości
12:10 Agrobiznes
12:30 Agropogoda - magazyn
12:35 Magazyn Rolniczy
12:50 BBC w Jedynce - Łuskowce. Niezwykłe i pożądane - film

SERIAL OBYCZAJOWY

14:00 Elif - serial, prod. Turcja, 2017
15:00 Wiadomości
15:15 Alarm! - magazyn
15:35 Gra słów. Krzyżówka
16:05 Przysięga - serial
17:00 Teleexpress
17:20 Jaka to melodia?
18:00 Piłka nożna
19:00 Jeden z dziesięciu
19:30 Wiadomości
20:10 Alarm! - magazyn
20:30 Leśniczówka
21:00 Teatr Telewizji - Przesilenie - spektakl teatralny
22:35 Świat bez fikcji
23:45 Warto rozmawiać
00:45 Anglik, który mnie kochał - film fabularny
02:35 Czarownice z Salem Falls - film obyczajowy

TVP 2

05:00 Cafe piosenka - talk-show
05:55 Doktor z alpejskiej wioski - serial
06:55 Coś dla Ciebie - magazyn
07:20 Familiada - teleturniej
07:55 Pytanie na śniadanie
10:50 Panorama
10:55 Pytanie na śniadanie
11:25 Rodzinka.pl - serial komediowy TVP
11:55 Barwy szczęścia - serial obyczajowy TVP
12:30 Koło fortuny - teleturniej
13:15 Serial fabularny
14:05 Va Banque - teleturniej
14:35 Coś dla Ciebie
15:10 Doktor z alpejskiej wioski - serial
16:00 Koło fortuny
16:35 Familiada - teleturniej
17:10 Więzień miłości
18:00 Panorama
18:20 Va Banque - teleturniej
18:45 Serial fabularny

SERIAL OBYCZAJOWY

19:35 Barwy szczęścia - serial obyczajowy TVP
20:05 Program rozrywkowy
20:10 Barwy szczęścia - serial obyczajowy TVP
20:45 Kulisy serialu „M jak miłość"
20:55 M jak miłość - serial TVP
21:50 O mnie się nie martw - serial komediowy TVP
22:50 Bankowa gra - film prod. Niemcy, Francja, 2017, reż. Christian Schwochow, wyk. Paula Beer, Dsire Nosbusch, Barry Atsma
23:55 Party
01:15 Warto kochać - serial
02:15 Gwiazdy - film fabularny
04:00 Zakończenie

TVN

05:05 Nowa Maja w ogrodzie
05:35 Akademia ogrodnika
05:45 Mango - telezakupy
07:00 Kuchenne rewolucje - program kulinarno-rozrywkowy
08:00 Dzień Dobry TVN - magazyn
11:30 Ukryta prawda - program obyczajowy
13:40 Złodzieje - program poradnikowy
14:25 Kobieta na krańcu świata
15:00 Kuchenne rewolucje - program kulinarny
16:00 Szpital
17:00 Rozwód. Walka o wszystko
18:00 Ukryta prawda - program obyczajowy
19:00 Fakty
19:25 Uwaga! koronawirus
19:50 Raport smogowy
19:55 Uwaga! - magazyn
20:10 Doradca smaku

SERIAL OBYCZAJOWY

20:15 Na Wspólnej - serial obyczajowy, Polska
20:55 Milionerzy
21:30 W morzu ognia - film sensacyjny, USA, 1997, reż. Félix Enriquez Alcalá, wyk. Steven Seagal, Marg Helgenberger
23:45 Mad Max II - film S-F, Australia, 1981, reż. George Miller, wyk. Mel Gibson, Bruce Spence, Vernon Wells, Emil Minty
01:35 Co za tydzień - magazyn
02:15 Zabójcza broń - serial, USA
03:15 Uwaga! - magazyn
03:35 Noc magii

POLSAT

06:00 Nowy dzień z Polsat News
08:40 Malanowski i Partnerzy Bronisław Malanowski rozwiązuje zagadki kryminalne, prowadząc biuro detektywistyczne.
09:40 Sekrety rodziny
10:40 Dlaczego ja?
11:40 Gliniarze
12:40 Dzień, który zmienił moje życie
13:40 Trudne sprawy
14:40 Dlaczego ja?
15:50 Wydarzenia
16:10 Pogoda
16:15 Interwencja - magazyn prod. Polska
16:30 Na ratunek 112
17:00 Gliniarze
18:00 Pierwsza miłość
18:50 Wydarzenia
19:20 Gość Wydarzeń
19:45 Sport, Pogoda

FILM PRZYGODOWY

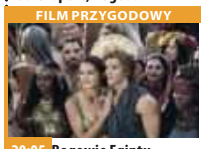

20:05 Bogowie Egiptu - film przygodowy Kapłani są bezradni wobec jego mocy, a zwykli śmiertelnicy stają się podczas jego rządów niewolnikami. Tylko niewielka grupa buntowników postanawia sprzeciwić się tyranowi. Śmiałkom przewodzi bohaterski Bek, któremu sprzyja miłosierny bóg Horus .
22:55 Punisher
01:25 D Train
03:30 Tajemnice losu
05:00 Disco Gramy - program rozrywkowy prod. Polska
05:45 Telezakupy
TV Okazje

TVP Kultura

07:00 Muzyczne poranki
07:45 Informacje kulturalne
08:10 Tego się nie wytnie
10:05 Reżyserzy - cykl dokumentalny
11:00 Przeprowadzki - serial
12:05 Najważniejszy dzień życia - serial TVP
13:15 Zaginione Skarby - film animowany
13:30 Człowiek z nut - film dokumentalny, prod. Polska, 2020, reż. Dagmara Spolniak
14:05 Niedziela z...
14:50 Rzeźbiarka snów. Helaine Blumenfeld - film dokumentalny, prod. Wielka Brytania, 2018
16:05 Kurara - dramat, prod. Japonia, 2017
17:25 Rok 2020
17:55 Trzeci punkt widzenia
18:30 Informacje kulturalne - informator kulturalny
18:55 Saga rodu Forsyte'ów

DRAMAT

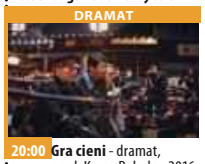

20:00 Gra cieni - dramat, prod. Korea Południ., 2016
22:30 Kronos - Stefan Kisielewski - magazyn kulturalno-społeczny
23:15 Panorama kina polskiego - Zaćma - dramat, prod. Polska, 2016
01:15 Scena muzyczna - Maria Holka „Bajka o Siwobrodym Krasnalu"
02:20 Żelazna klasyka - We władzy ojca - film obyczajowy, prod. Włochy, 1977, reż. Paolo Taviani
04:15 Informacje kulturalne
04:40 Heimat
05:15 Teledysk
05:35 Afisz kulturalny ekstra
05:50 Zakończenie dnia

TV Puls

06:00 Nash Bridges - serial sensacyjny
07:00 Rodzinny interes - serial obyczajowy
08:00 Lombard. Życie pod zastaw - serial obyczajowy Prowadzenie lombardu to zajęcie ciekawe, momentami ekscytujące, ale często i niebezpieczne. Bohaterami serialu są: właściciel Kazimierz Barski, jego rodzina, pracownicy oraz klienci, którzy pojawiają się w lombardzie z powodu różnych życiowych zawirowań.
10:00 Kobra - oddział specjalny - serial sensacyjny
12:00 Zaklinaczka duchów
14:00 Lombard. Życie pod zastaw - serial obyczajowy

SERIAL OBYCZAJOWY

16:00 Rodzinny interes - serial obyczajowy prod. Polska
18:00 Lombard. Życie pod zastaw - serial obyczajowy
20:00 Człowiek mafii
21:50 W sieci kłamstw Agent CIA Roger Ferris tropi niebezpiecznego terrorystę. Jego przełożony Ed Hoffman kontroluje każdy etap operacji.
23:55 Prześladowca
01:50 Taki jest świat - program informacyjny
02:30 Dyżur - serial dokumentalny
03:55 Biesiada na cztery pory roku
04:35 Z archiwum policji - serial dokumentalny
05:00 Nash Bridges - serial

TVN 7

05:00 Mango telezakupy
06:35 Kobiety w mundurach
07:10 Sędzia Anna Maria Wesołowska - program sądowy
08:05 Ukryta prawda - program obyczajowy
11:05 Ten moment
11:35 Szpital - program obyczajowy
12:35 Sąd rodzinny - program sądowy
13:35 Sędzia Anna Maria Wesołowska - program sądowy
14:35 Ukryta prawda - program obyczajowy
15:35 Brzydula - serial, Polska
16:10 Szkoła - obyczajowy
17:10 19 + - obyczajowy
17:45 Zakochani po uszy - serial, Polska
18:15 Idealna niania - program obyczajowy
19:00 Ten moment
19:30 Zakochani po uszy

SERIAL OBYCZAJOWY

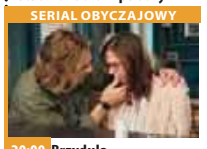

20:00 Brzydula - serial, Polska
20:30 Zakochani - film komedia, Polska, 2000, reż. Piotr Wereśniak, wyk. Magdalena Cielecka, Bartosz Opania, Katarzyna Figura, Jan Frycz, Beata Tyszkiewicz, Cezary Pazura, Olaf Lubaszenko
22:50 Plaga - film horror, USA, 2007, reż. Stephen Hopkins, wyk. Hilary Swank, David Morrisey, Idris Elba, Anna Sophia Robb, Stephen Rea, William Ragsdale
00:55 Druga strona medalu - talk show
02:40 Noc magii

TV 4

06:00 Strażnik Teksasu Cordell walczy ze wszystkimi formami przestępczości w stanie Teksas. **08:00** Nasz Nowy Dom **09:00** Sędzia Judy **10:25** Nowe Sekrety Sąsiadów **12:25** Święty **12:55** Wzór **13:55** Kobra - oddział specjalny Każdy odcinek to odrębna tematyka. **14:55** STOP Drogówka **15:55** Kobra - oddział specjalny **17:00** Nowe Sekrety Sąsiadów
18:00 Policjantki i Policjanci - serial obyczajowy **20:00** Sprawiedliwi - Wydział Kryminalny
21:00 Król wikingów Na ziemię przybywa bóg piorunów, Thor po starożytne relikwie: młot z Valhalli, wisior Marii Magdaleny z Midgardu i róg z Hellheim. **23:25** Ryzykanci **01:20** Galileo **02:20** Anatomia głupoty według Richarda Hammonda

TV Trwam

11:20 100 cudownych miejsc na świecie **11:30** Przyroda w Obiektywie **11:50** Kolory Świętości **11:55** Święty na każdy dzień **12:00** Anioł Pański **12:03** Informacje dnia **12:20** Ojciec Klemens Vismara
12:50 Galilejczyk **13:20** 100 cudownych miejsc na świecie **13:30** Msza Święta **14:30** Łaski pełna **15:50** Ma się rozumieć **16:00** Informacje dnia **16:10** Sanktuaria polskie **16:30** Zew natury
16:55 Świadkowie **17:25** Kolory Świętości **17:30** Okiem kamery **17:55** Adwent **18:00** Anioł Pański **18:05** Informacje dnia **18:15** Rozmowy niedokończone **19:25** Święty na każdy dzień **19:30** Opowieści Starego Testamentu **20:00** Informacje dnia **20:20** Różaniec **20:50** Myśląc Ojczyzna **21:00** Apel Jasnogórski

wtorek 8 grudnia

TVP 1

05:20 Przysięga - serial obyczajowy, prod. Turcja
06:05 Elif - serial, prod. Turcja
07:00 Transmisja Mszy Świętej z Sanktuarium Matki Bożej
07:30 Kościół z bliska
08:00 Wiadomości
08:10 Pogoda poranna
08:15 Kwadrans polityczny
08:40 Ranczo - serial
09:40 Komisarz Alex - serial kryminalny TVP
10:35 Ojciec Mateusz - serial kryminalny TVP
11:25 Kasta - serial
12:00 Wiadomości
12:10 Agrobiznes
12:30 Agropogoda - magazyn
12:35 Magazyn Rolniczy
12:50 Natura w Jedynce - Sekretne życie krów
14:00 Elif - serial, prod. Turcja
15:00 Wiadomości
15:10 Pogoda
15:15 Alarm! - magazyn

TELETURNIEJ

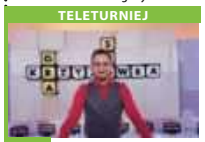

15:35 Gra słów. Krzyżówka - teleturniej
16:05 Przysięga - serial
17:00 Teleexpress
17:20 Jaka to melodia?
18:00 Klan - telenowela TVP
18:30 Kasta - serial
18:55 Jeden z dziesięciu
19:30 Wiadomości
20:10 Alarm! - magazyn
20:30 Leśniczówka
21:00 Magazyn kryminalny 997 - magazyn
21:40 Magazyn Ekspresu Reporterów
22:45 Ocaleni - reality show
23:50 Operacja Delta Force 4: Projekt Zeus
01:35 Julie de Maupin - film
03:25 Magazyn Ekspresu Reporterów

TVP 2

05:00 Cafe piosenka
05:55 Doktor z alpejskiej wioski - serial
06:55 Droga życia - reportaż
07:20 Familiada - teleturniej
07:55 Pytanie na śniadanie
10:45 Panorama
10:55 Pytanie na śniadanie
11:25 Rodzinka.pl - serial komediowy TVP
11:55 Barwy szczęścia - serial obyczajowy TVP
12:30 Koło fortuny
13:15 Serial fabularny
14:05 Va Banque - teleturniej
14:30 Operacja Zdrowie
15:10 Doktor z alpejskiej wioski - serial
16:00 Koło fortuny
16:35 Familiada - teleturniej
17:10 Więzień miłości
18:00 Panorama
18:20 Va Banque - teleturniej
18:45 Serial fabularny
19:35 Barwy szczęścia - serial
20:05 Program rozrywkowy

SERIAL OBYCZAJOWY

20:10 Barwy szczęścia - serial obyczajowy TVP
20:45 Kulisy serialu „M jak miłość"
20:55 M jak miłość - serial TVP
21:50 Małe kobietki - serial kostiumowy
22:55 Ludzkie historie - Chińskie dziewczyny do wzięcia - film
00:30 O mnie się nie martw - serial komediowy TVP
01:20 Rodzinka.pl - serial komediowy TVP
01:55 Mrok - serial kryminalny
02:50 Party
04:05 Kongo. Afrykańscy milionerzy - film dokumentalny
05:05 Zakończenie

TVN

05:25 Uwaga! - magazyn
05:45 Mango - telezakupy
07:00 Kuchenne rewolucje - program kulinarny
08:00 Dzień Dobry TVN
11:30 Doradca smaku
11:40 Ukryta prawda - program obyczajowy
12:40 Rozwód. Walka o wszystko
13:40 Złodzieje - program poradnikowy
14:25 Detektywi
15:00 Kuchenne rewolucje - program kulinarno-rozrywkowy
16:00 Szpital - program obyczajowy
17:00 Rozwód. Walka o wszystko
18:00 Ukryta prawda
19:00 Fakty
19:25 Uwaga! koronawirus
19:50 Raport smogowy
19:55 Uwaga! - magazyn
20:10 Doradca smaku

SERIAL OBYCZAJOWY

20:15 Na Wspólnej - serial obyczajowy, Polska
20:55 Milionerzy
21:35 Księgowy - film sensacyjny, prod. USA, 2016, reż. Gavin O'Connor, wyk. Ben Affleck, Anna Kendrick, J.K. Simmons, Jon Bernthal, John Lithgow
00:10 Superwizjer - magazyn reporterów
00:45 Królestwo kobiet
01:45 Kuba Wojewódzki - talk show
02:45 Uprowadzona - serial, USA
03:45 Noc magii - program ezoteryczny prod. Polska

POLSAT

06:00 Nowy dzień z Polsat News
08:40 Malanowski i Partnerzy
09:40 Sekrety rodziny
10:40 Dlaczego ja?
11:40 Gliniarze
12:40 Dzień, który zmienił moje życie
13:40 Trudne sprawy
14:40 Dlaczego ja?
15:50 Wydarzenia
16:10 Pogoda
16:15 Interwencja
16:30 Na ratunek 112
17:00 Gliniarze
18:00 Pierwsza miłość
18:50 Wydarzenia
19:20 Gość Wydarzeń
19:45 Sport
19:55 Pogoda
20:05 Szklana pułapka Nowojorski policjant John McClane przylatuje do Los Angeles, by spędzić święta z rodziną.

FILM AKCJI

23:00 8 MM / Osiem milimetrów Tom Welles, prywatny detektyw wiodący poczciwy żywot u boku żony Amy i córeczki czeka na „wielką sprawę", która przyniesie mu sławę i pieniądze. Pewnego dnia wdowa po wpływowym milionerze składa mu niezwykłe zlecenie.
01:45 Wiosła w dłoń: Zew natury Zach i Ben przyjaźnili się od najmłodszych lat. Po liceum ich drogi na jakiś czas się rozeszły.
03:40 Tajemnice losu
05:00 Disco Gramy
05:45 Telezakupy
TV Okazje

TVP Kultura

07:00 Co się dzieje
07:25 Teledysk
08:00 Informacje kulturalne
08:30 Film dokumentalny
09:30 Kurara - dramat, prod. Japonia, 2017, reż. Takao Kato, wyk. Aoi Miyazaki, Hiroki Miyake, Ryuthei Matsuda, Kimiko Yo
11:00 Najważniejszy dzień życia - serial TVP
13:30 Tego się nie wytnie
14:55 Świat kina w obiektywie agencji Magnum - film dokumentalny
16:05 Kawki na drodze - dramat, prod. Słowacja, Polska, Czechy, 2018
17:30 Co dalej? - program publicystyczny
17:50 Kronos - Stefan Kisielewski - magazyn
18:30 Informacje kulturalne
18:55 Saga rodu Forsyte'ów - serial kostiumowy
20:00 Teatr Telewizji

FILM OBYCZAJOWY

21:40 Lekkie obyczaje - Magiczne noce - film prod. Włochy, 2018, reż. Paolo Virzi, wyk. Mauro Lamantia, Giovanni Toscano
23:55 Co dalej? - program publicystyczny
00:15 Informacje kulturalne
00:45 Młoda Polska
01:20 Panorama kina polskiego - Zaćma - dramat, prod. Polska, 2016, reż. Ryszard Bugajski, wyk. Maria Mamona, Małgorzata Zajączkowska
03:20 Kino nocne - Niemcy - dramat
05:20 Teledysk
05:35 Afisz kulturalny ekstra
05:50 Zakończenie dnia

TV Puls

06:00 Nash Bridges - serial sensacyjny Serial sensacyjny opowiadający o walce przestępczością na ulicach San Francisco. Głównym bohaterem jest sprytny policjant Nash Bridges (Don Johnson), który w raz ze swoim partnerem Joe Dominguez (Cheech Marin) walczy z przestępczością w mieście.
07:00 Rodzinny interes - serial obyczajowy
08:00 Lombard. Życie pod zastaw - serial obyczajowy
10:00 Kobra - oddział specjalny - serial sensacyjny
12:00 Zaklinaczka duchów
14:00 Lombard. Życie pod zastaw - serial obyczajowy

SERIAL OBYCZAJOWY

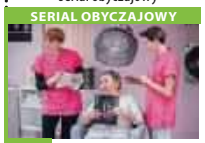

16:00 Rodzinny interes - serial obyczajowy prod. Polska
18:00 Lombard. Życie pod zastaw - serial obyczajowy prod. Polska
20:00 22 kule - film akcji
22:15 Długi pocałunek na dobranoc
00:35 Anakondy: Polowanie na Krwawą Orchideę
02:30 Castle
03:25 Biesiada na cztery pory roku
04:15 Z archiwum policji - serial dokumentalny
05:00 Nash Bridges - serial sensacyjny

TVN 7

05:00 Mango Telezakupy
06:35 Kobiety w mundurach
07:10 Sędzia Anna Maria Wesołowska - program sądowy
08:05 Ukryta prawda - program obyczajowy
11:05 Ten moment
11:35 Szpital - program obyczajowy
12:35 Sąd rodzinny - program sądowy
13:35 Sędzia Anna Maria Wesołowska
14:35 Ukryta prawda - program obyczajowy
15:35 Brzydula - serial, Polska
16:10 Szkoła - obyczajowy
17:10 19 + - obyczajowy
17:45 Zakochani po uszy - serial, Polska
18:15 Idealna niania - program obyczajowy
19:00 Ten moment

SERIAL OBYCZAJOWY

19:30 Zakochani po uszy - serial, Polska
20:00 Brzydula - serial, Polska
20:30 Niezapomniany - film sensacyjny, USA, 2017, reż. Denise Di Novi, wyk. Rosario Dawson, Katherine Heigl, Geoff Stults, Isabella Kai, Cheryl Ladd
22:45 Purpurowe rzeki II - film sensacyjny, Francja, Włochy, Wielka Brytania, 2004, reż. Olivier Dahan, wyk. Jean Reno, Benoit Magimel, Christopher Lee, Camille Nata
00:50 Druga strona medalu - talk show
02:30 Noc magii

TV 4

06:00 Strażnik Teksasu **08:00** Nasz Nowy Dom **09:00** Sędzia Judy **10:25** Nowe Sekrety Sąsiadów **11:25** Pamiętniki z wakacji **12:25** Święty
12:55 Wzór **13:55** Kobra - oddział specjalny Serial o policjantach, którzy patrolują autostradę. W swojej pracy spotykają przemytników, handlarzy narkotyków i wiele innych podejrzanych osób. **14:55** STOP Drogówka - magazyn
15:55 Kobra - oddział specjalny **17:00** Nowe Sekrety Sąsiadów **18:00** Policjantki i Policjanci **20:00** Sprawiedliwi - Wydział Kryminalny **21:00** Zabić Salazara - film prod. Rumunia, USA, 2016, reż. Waxman Keoni, wyk. Goss Luke, Seagal Steven **23:05** Ryzykanci **01:30** Galileo

TV Trwam

11:45 Historia i architektura **12:00** Anioł Pański **12:20** Sanktuaria polskie **12:40** Kaplica Pamięci **13:30** Msza Święta **14:30** Oratorium o Niepokalanym Poczęciu Najświętszej Maryi Panny **15:25** Ostatni rzeźbiarz w szkle **15:50** Ma się rozumieć **16:00** Informacje dnia
16:10 Jestem mamą **16:30** Kalejdoskop Młodych **16:50** Express Studencki **17:00** 100 cudownych miejsc na świecie **17:10** Prosto o gospodarce **17:30** Okiem kamery **17:55** Adwent **18:00** Anioł Pański **18:05** Informacje dnia **18:15** Rozmowy niedokończone **19:25** Święty na każdy dzień **19:30** Każdy maluch to potrafi
19:45 Modlitwa z telefonicznym udziałem dzieci **20:00** Informacje dnia **20:20** Różaniec **20:50** Myśląc Ojczyzna **21:00** Apel Jasnogórski

eprasa.pl 8e7f024b6a

Miejski Ośrodek Pomocy Społecznej w Braniewie informuje, że przystąpił do programu „WSPIERAJ SENIORA 2020" ogłoszonego przez Ministerstwo Rodziny i Polityki Społecznej.

Celem programu jest zapewnienie usługi wsparcia Seniorom w wieku 70 lat i więcej, którzy w obowiązującym stanie epidemii zdecydują się na pozostanie w domu.
Usługa wsparcia będzie polegała w szczególności na dostarczeniu zakupów obejmujących artykuły podstawowej potrzeby, w tym artykuły spożywcze, środki higieny osobistej i leki (koszt zakupów pokrywa Senior).
Osoba starsza, która chciałaby skorzystać z usługi wsparcia, dzwoni na ogólnopolską infolinię, uruchomioną w ramach programu Solidarnościowy Korpus Seniorów, pod numer telefonu 22 505 11 11. Osoba przyjmująca zgłoszenie przekazuje prośbę o pomoc do ośrodka pomocy społecznej. Pracownik ośrodka pomocy społecznej kontaktuje się telefonicznie z Seniorem, weryfikuje zgłoszenie i ustala usługę wsparcia, która ma polegać w szczególności na dostarczeniu zakupów oraz artykułów podstawowej potrzeby. Koszty zakupów pokrywa Senior.

Mając na względzie powyższe, apelujemy do Seniorów, aby zgłaszali się na ogólnopolską infolinię 22 505 11 11 lub bezpośrednio do Miejskiego Ośrodka Pomocy Społecznej w Braniewie, tel. 55 506 53 30.

15120sezr-a-M

eprasa.pl 8e7f024b6a

OGŁOSZONE PRZETARGI NA TERENY ROLNE, TURYSTYCZNE I INWESTYCYJNE

Krajowy Ośrodek Wsparcia Rolnictwa

ODDZIAŁ TERENOWY W OLSZTYNIE
10-448 OLSZTYN, UL. GŁOWACKIEGO 6
TEL. 89 52-48-800, FAX. 89 52-48-802

Sekcja Zamiejscowa	Adres	Telefon	Sekcja Zamiejscowa	Adres	Telefon
Elbląg	ul.Nowodworska10B	(55) 230-65-20	**Bartoszyce**	ul.Kętrzyńska 45A	(89) 762-79-10
Grabin	Grabin 17	(89) 642-56-40	**Działdowo**	ul.M.Skłodowskiej-Curie 35	(23) 698-07-80
Kamionek	Kamionek 25	(89) 624-32-12	**Morąg**	ul.Dworcowa 13	(89) 757-85-20
Korsze	ul.W.Polskiego 41A	(89) 754-26-20	**Ełk**	ul.Zamkowa 8	(87) 621-74-60
Lidzbark Warm.	ul.Ornecka 6	(89) 767-78-10	**Olecko**	ul.Os.Lesk 20	(87) 523-43-10
			Bystry	Bystry 6A	(87) 428-42-51

Lp.	Powiat	Gmina	Działka			Charakter nieruchomości	Rodzaj Przetargu	Cena wywoławcza (w zł)	Czynsz wywoławczy (w dt)	Termin przetargu		Miejsce Przetargu	Informacje Pod tel.
			obręb	numer	powierzchnia ogółem w ha					data	godzina		
1	olecki	Olecko	Łęgowo	19	0,1600	rolna	nieograniczony	25 400,00	xxx	15.12.2020	14:00	SZ Olecko	87 5234310
2	olsztyński	Dobre Miasto	Praslity	120/2	0,1007	nierolna	nieograniczony	18 400,00	xxx	15.12.2020	09:00	SZ Lidzbark Warmiński	897677810
3	olsztyński	Dobre Miasto	Podleśna	69/1	0,1497	nierolna	nieograniczony	16 500,00	xxx	15.12.2020	10:00	SZ Lidzbark Warmiński	897677810
4	olsztyński	Dobre Miasto	Stary Dwór	136/4	0,1979	nierolna	nieograniczony	45 500,00	xxx	15.12.2020	10:00	SZ Lidzbark Warmiński	897677810
5	olsztyński	Dobre Miasto	Barcikowo	45/5	0,5309	nierolna	nieograniczony	80 100,00	xxx	15.12.2020	11:00	SZ Lidzbark Warmiński	897677810
6	olsztyński	Dobre Miasto	Głotowo	236/2	0,5000	nierolna	nieograniczony	95 200,00	xxx	15.12.2020	12:00	SZ Lidzbark Warmiński	897677810
7	ostródzki	Ostróda	Idzbark	54 udz. 1/6	4,1200	rolna / nierolna	nieograniczony	58 105,67	xxx	15.12.2020	11:00	SZ Grabin	896425648
8	olsztyński	Dobre Miasto	Stary Dwór	136/3	0,3237	nierolna	nieograniczony	72 100,00	xxx	16.12.2020	09:00	SZ Lidzbark Warmiński	897677810
9	olsztyński	Dobre Miasto	Orzechowo	117/4	0,7014	nierolna	nieograniczony	47 700,00	xxx	16.12.2020	11:00	SZ Lidzbark Warmiński	897677810
10	ostródzki	Ostróda	Glaznoty	104/2	0,0838	nierolna	nieograniczony	12 800,00	xxx	16.12.2020	10:00	SZ Grabin	896425648
11	olsztyński	Dobre Miasto	Orzechowo	102/4	0,3211	nierolna	nieograniczony	48 450,00	xxx	16.12.2020	12:00	SZ Lidzbark Warmiński	897677810
12	gołdapski	Gołdap	Grabowo	170/4	0,1519	rolna	nieograniczony	17 580,00	xxx	16.12.2020	10:00	SZ Olecko	875234310
13	lidzbarski	Lubomino	Wilczkowo	196/5	0,8476	nierolna	nieograniczony	50 750,00	xxx	17.12.2020	10:00	SZ Lidzbark Warmiński	897677813
14	lidzbarski	Lubomino	Wilczkowo	218/8	1,1781	nierolna	nieograniczony	78 750,00	xxx	17.12.2020	09:00	SZ Lidzbark Warmiński	897677813
15	lidzbarski	Lubomino	Wilczkowo	194/2	1,0201	nierolna	nieograniczony	60 850,00	xxx	17.12.2020	11:00	SZ Lidzbark Warmiński	897677813
16	działdowski	miasto Działdowo	miasto Działdowo	2100/5, 2100/6	0,4886	nierolna	nieograniczony	459 700,00	xxx	17.12.2020	14:00	SZ Działdowo	236980784
17	działdowski	Działdowo	Sławkowo	117	0,0537	nierolna	nieograniczony	10 100,00	xxx	17.12.2020	11:00	SZ Działdowo	236980784
18	nidzicki	Nidzica	Piątki	35/8, 35/9, 35/10, 35/11, udz. 4/18 w dz. 35/5	0,4439	nierolna	nieograniczony	89 500,00	xxx	17.12.2020	10:00	SZ Działdowo	236980784

146220otbr-A -P

eprasa.pl 8e7f024b6a

Lp.	Powiat	Gmina	Działka			Charakter nieruchomości	Rodzaj Przetargu	Cena wywoławcza (w zł)	Czynsz wywoławczy (w dt)	Termin przetargu		Miejsce Przetargu	Informacje Pod tel.
			obręb	numer	powierzchnia ogółem w ha					data	godzina		
19	szczycieński	Szczytno	Korpele	21/132	0,4061	nierolna	nieograniczony	181 200,00	xxx	17.12.2020	10:00	SZ Kamionek	896243212
20	szczycieński	Dźwierzuty	Dźwierzuty	425	0,9600	rolna	nieograniczony	29 000,00	xxx	17.12.2020	12:00	SZ Kamionek	896243212
21	nidzicki	Nidzica	Tatary	32/7	0,2455	nierolna	nieograniczony	142 300,00	xxx	18.12.2020	11:00	SZ Działdowo	236980784
22	nidzicki	Nidzica	Tatary	50/6	0,7501	nierolna	nieograniczony	493 700,00	xxx	18.12.2020	10:00	SZ Działdowo	236980784
23	iławski	Kisielice	Wola	50	0,9202	rolna	nieograniczony	44 650,00	xxx	18.12.2020	10:00	SZ Grabin	896425647
24	iławski	Iława	Nejdyki	6/2	0,3000	nierolna	nieograniczony	196 135,80	xxx	18.12.2020	10:00	SZ Grabin	896425647
25	ostródzki	Ostróda	Lubajny	348/23	0,0687	nierolna	nieograniczony	34 350,00	xxx	18.12.2020	12:00	SZ Grabin	896425647
26	bartoszycki	Bartoszyce	Kromarki	26/10	0,6521	rolna	nieograniczony	36 860,00	xxx	18.12.2020	13:00	OT Olsztyn	895248819
27	braniewski	Pieniężno	Glebiska	108	0,0778	rolna / nierolna	nieograniczony	8 750,00	xxx	18.12.2020	12:00	SZ Elbląg	552306535
28	elbląski	Pasłęk	Borzynowo	186/2	0,9000	nierolna	nieograniczony	18 900,00	xxx	18.12.2020	12:00	SZ Elbląg	552306527
29	mrągowski	Sorkwity	Borowo	101, 102	0,5850	nierolna	nieograniczony	75 800,00	xxx	21.12.2020	11:00	SZ Korsze	897542620
30	mrągowski	Sorkwity	Kozłowo	91/2	0,3892	rolna	nieograniczony	28 700,00	xxx	21.12.2020	13:00	SZ Korsze	897542620
31	mrągowski	Sorkwity	Borowo	105	0,3290	nierolna	nieograniczony	43 900,00	xxx	21.12.2020	11:00	SZ Korsze	897542620
32	braniewski	Lelkowo	Bieńkowo	485, 421 udz. 207/9030	0,0061	nierolna	nieograniczony	10 900,00	xxx	21.12.2020	10:00	SZ Elbląg	552306537
33	braniewski	Lelkowo	Bieńkowo	423 udz. 210/8248	0,0033	nierolna	nieograniczony	12 580,00	xxx	21.12.2020	12:00	SZ Elbląg	552306535
34	braniewski	Pieniężno	Glebiska	20	0,4967	rolna / nierolna	nieograniczony	43 380,00	xxx	21.12.2020	14:00	SZ Elbląg	552306535
35	ostródzki	Grunwald	Grunwald	12/36	2,4700	nierolna	nieograniczony	215 000,00	xxx	21.12.2020	12:00	OT Olsztyn	895248870
36	ostródzki	Grunwald	Mielno	103/17, udz. 3/100 w działkach 103/9, 103/18, 92/1, 81/35	0,3443	nierolna	nieograniczony	84 800,00	xxx	21.12.2020	12:00	OT Olsztyn	895248870
37	ostródzki	Grunwald	Grunwald	12/12	0,2537	nierolna	nieograniczony	57 200,00	xxx	21.12.2020	12:00	OT Olsztyn	895248870
38	ostródzki	Grunwald	Dylewo	3/5	0,9500	nierolna	nieograniczony	76 650,00	xxx	21.12.2020	12:00	OT Olsztyn	895248870

eprasa.pl 8e7f024b6a

Lp.	Powiat	Gmina	Działka			Charakter nieruchomości	Rodzaj Przetargu	Cena wywoławcza (w zł)	Czynsz wywoławczy (w dt)	Termin przetargu		Miejsce Przetargu	Informacje Pod tel.
			obręb	numer	powierzchnia ogółem w ha					data	godzina		
39	mrągowski	Mrągowo	Rydwągi	124	0,1500	nierolna	nieograniczony	25 700,00	xxx	29.12.2020	13:00	SZ Korsze	897542620
40	mrągowski	Mrągowo	Kiersztanowo	116/2	0,0600	rolna	nieograniczony	9 700,00	xxx	29.12.2020	11:00	SZ Korsze	897542620
41	olecki	Olecko	Judziki	588/1	0,2621	rolna	nieograniczony	16 500,00	xxx	07.01.2021	10:00	OT Olsztyn	895248841
42	olsztyński	Stawiguda	Dorotowo	280/90	0,1859	nierolna	nieograniczony	318 400,00	xxx	12.01.2021	10:00	OT Olsztyn	895248838
43	olsztyński	Stawiguda	Dorotowo	280/91	0,1923	nierolna	nieograniczony	329 400,00	xxx	12.01.2021	10:00	OT Olsztyn	895248838
44	olsztyński	Stawiguda	Dorotowo	280/89	0,1729	nierolna	nieograniczony	296 600,00	xxx	12.01.2021	10:00	OT Olsztyn	895248838
45	olsztyński	Stawiguda	Tomaszkowo	3/36	0,3352	nierolna	nieograniczony	855 100,00	xxx	12.01.2021	12:00	OT Olsztyn	895248838
46	działdowski	Działdowo	Turza Wielka	145/8	1,9631	rolna	nieograniczony	605 540,00	xxx	14.01.2021	10:00	OT Olsztyn	895248840
47	iławski	Susz	Jawty Wielkie	10/2	1,4200	rolna	nieograniczony	54 400,00	xxx	15.01.2021	10:00	OT Olsztyn	895248840
48	gołdapski	Banie Mazurskie	Jagiele	136/24	1,3468	rolna	ograniczony	31 650,00	xxx	27.01.2021	09:00	SZ Olecko	875234310
49	gołdapski	Banie Mazurskie	Ściborki	180/5	1,7893	rolna	ograniczony	26 650,00	xxx	27.01.2021	10:00	SZ Olecko	875234310

Wykazy oraz ogłoszenia przetargów wywieszone zostaną w siedzibie Oddziału Terenowego KOWR w Olsztynie oraz siedzibie gminy właściwej ze względu na położenie nieruchomości.

Szczegółowe informacje o nieruchomościach oraz pełną treść ogłoszeń można uzyskać w siedzibie Oddziału Terenowego KOWR w Olsztynie, ul Głowackiego 6.

www.kowr.gov.pl

146220otbr-C -P

Krajowy Ośrodek Wsparcia Rolnictwa

Krajowy Ośrodek Wsparcia Rolnictwa
Oddział Terenowy w Olsztynie

ogłasza drugi (II) przetarg ustny (licytacja) nieograniczony na sprzedaż nieruchomości niezabudowanej inwestycyjnej (w planie tereny zabudowy usługowej i produkcyjnej, sąsiadującej bezpośrednio z węzłem Olsztyn Południe na skrzyżowaniu dróg krajowych S51 i DK16 południowej obwodnicy Olsztyna) położoną w woj. warmińsko-mazurskim, pow. olsztyńskim, gminie Stawiguda, obrębie **Tomaszkowo – działka nr 3/36 o powierzchni 0,3352 ha. Cena wywoławcza nieruchomości z podatkiem VAT wynosi 855 100 zł. Przetarg odbędzie się w dniu 12 stycznia 2020 roku o godz. 12.00 w siedzibie Oddziału Terenowego Krajowego Ośrodka Wsparcia Rolnictwa w Olsztynie, ul. Głowackiego 6, sala 34.** Szczegółowe informacje o nieruchomości oraz pełną treść ogłoszenia można uzyskać w siedzibie Oddziału Terenowego KOWR w Olsztynie, ul. Głowackiego 6, tel. 89 52 48 838, lub w Biuletynie Informacji Publicznej KOWR na stronie internetowej **www.kowr.gov.pl.**

146220otbr-D-P

ZWIERZĘTA

kupię

!!! SKUP BYDŁA, GOTÓWKA, SZYBKI ODBIÓR, 512-235-693

NIERUCHOMOŚCI

sprzedam

WWW.DOMKIANGIELSKIE.PL, 503-103-703

kupię

3-POKOJE Nagórki, Jaroty, 515-680-820

KUPIĘ mieszkanie, może być do remontu lub zadłużone, pomogę w spłacie długu, zapłacę 2000zł za informację o takim mieszkaniu. 661-435-785

KUPIĘ mieszkanie do remontu! Elbląg i okolice. Nr kontaktowy 514-211-807

MIESZKANIE 2-pokojowe Olsztyn, Dobre Miasto, 609-077-914

ZIEMIĘ, działkę, 603-584-180

zamienię

"AS" 3-pokojowe na dom, 89 539 02 00

WWW.ZAMIANY.OLSZTYN.PL mieszkań, domów, 603-584-180

PRACA

dam pracę

FIRMA REMAX (KRAZ: 7765) oferuje stałą i sezonową pracę w Niemczech bez znajomości niemieckiego. Poszukujemy osób do załadunku paczek kurierskich, sortowania surowców wtórnych, pracowników śmieciarek. Zapewniamy zakwaterowanie i transport. 727 001 703.

DAM pracę w małym gospodarstwie rolnym, bydło mleczne . Praca lekka gospodarstwo zmechanizowane . Zakwaterowanie, wyżywienie, wynagrodzenie. 608020839

DO obsługi bydła mlecznego, 668-104-607

MONTAŻYSTÓW płyt k-g i szpachlarza, 501-481-210

PILNIE pracownika na ciągnik LKT, okolice Łukty, 607400923

PRACOWNIKA w gospodarstwie rolnym do hodowli bydła, okolice Ełku, z możliwością zamieszkania, 608-452-972

ZATRUDNIĘ odpowiedzialną osobę do pracy w gospodarstwie Więcej informacji 792888020

ZATRUDNIĘ w gospodarstwie rolnym, oddzielne zakwaterowanie -dom 60m2, 510-820-256

ZOOTECHNIKA w dużym gospodarstwie rolnym z możliwością zamieszkania; okolice Ełku, 608-452-972,

AUTO-MOTO

kupię

SAMOCHODY kasacja, 502-180-869

USŁUGI

budowa | remont

CYKLINOWANIE, schody, 730-227-247

DACH, 797-893-717

DACHY, 514-456-553

HYDRAULIK, 501-209-794

REMONTY, 601-627-491

REMONTY, jednoosobowe. 505-718-096

SZALÓWKA, podłoga, boazeria, sztacheta, taras; Tartak Żarnowo k.Augustowa, 693-491-205.

transport

PRZEPROWADZKI do 3,5t, 662-836-250

inne

DREWNO kominkowe, opałowe, transport, 576-935-573, 794-630-121.

FOTOWOLTAIKA sprzedaż, projektowanie, realizacja, finansowanie, dofinansowanie montaż w cenie 608-214-686 epg.eco

WYCINKA drzew niebezpiecznych na wysokości, 889-321-899

RÓŻNE

sprzedam

CHOINKI, świerk zwykły, srebrny. Hurt, detal. Stare Jabłonki 518354968

DOBRE okna, 513159810, (89)642-02-82,

eprasa.pl 8e7f024b6a

DREWNO opałowe, kominkowe, tel. 89-513-15-60, 605-048-075

GARAŻE blaszane, kojce, www.partnerstal.pl, 698-230-205

MASZYNY stolarskie, 602-459-611.

SPRZEDAM tłuczeń betonowy, 501-228-228

kupię

KUPIĘ starobruk, czyli kostkę granitową, bazaltową lub mozaikę kamienną w kształcie kostki. Kostka musi pochodzić z rozbiórki starych bruków. Interesuje mnie ok.350ton. Inwestycja w Kalu (Węgorzewo). 509-584-281

MASZYNY stolarskie, 602-459-611.

NAUKA

MATEMATYKA, fizyka, chemia (dojazd) 607-056-387

Szukasz klientów?
wybierz profesionalistów, wybierz nas
GAZETA OLSZTYŃSKA.
(89) 539-74-46, reklama@wm.pl

ROLNICTWO

zwierzęta hodowlane

SPRZEDAM jałówki Limousine zacielone i niecielne. 608-452-972

maszyny rolnicze

PŁUG obrotowy NonStop czteroskibowy, agregat uprawowo-siewny 3m- sprzedam, 509-859-996.

SPRZEDAM prasę kostkującą, stan bdb, 781-021-713

SPRZEDAM WYCINAKI, WYBIERAKI DO KISZONEK, PRZEWRACARKI, BECZKOWOZY I INNE MASZYNY, 608-279-110

SPRZEDAM: MASZYNY ROLNICZE UŻYWANE 200SZT. Kiwity tel.605-429-486, Ostróda tel.601-612-068, Węgorzewo tel.539-448-102

produkty rolne

KUPIĘ: ZBOŻA paszowe, konsumpcyjne. FHU ANIMAR. Tel.694-508-207

ZIEMNIAKI jadalne: Irga, Denar, (89)645-81-64

Szanownemu Księdzu Profesorowi

Ryszardowi Sztychmilerowi

wieloletniemu Kierownikowi Katedry
Prawa Kanonicznego i Wyznaniowego WPiA
UWM w Olsztynie

wyrazy szczerego współczucia
z powodu śmierci

Mamy

składają
Dorota Lis-Staranowicz, Tomasz Staranowicz
oraz Aldona Jurewicz i Adam Świętoń

429520opb1-A -P

Stasiowi, Norbertowi, Bartusiowi i Igorowi Jarosom

szczere wyrazy głębokiego współczucia,
wielkiego żalu i bólu po śmierci ukochanej

Krysi – Mamy i Babci

składają przyjaciele

425320opb1-a-M

Koledze

Markowi Koziarskiemu

słowa otuchy i szczere wyrazy współczucia
z powodu śmierci

Żony

składają współpracownicy
z Okręgowego Inspektoratu Pracy w Olsztynie

424220opb1-a-M

Pani **Annie Daniłowskiej**

oraz Jej Rodzinie

wyrazy szczerego współczucia, słowa otuchy oraz wsparcia
w trudnych chwilach po stracie

Taty

składają dyrekcja oraz koleżanki i koledzy
z Wojewódzkiego Urzędu Pracy w Olsztynie

425220opb1-a-M

Nie trzeba słów, kiedy czarny anioł
zamyka usta tym, którzy byli bliscy,
kiedy podcina skrzydła tym, którzy powinni latać,
kiedy zabiera oddech tym, którzy powinni żyć.
Pozostaje głucho milczeć,
wypatrując białych aniołów nadziei

Z głębokim smutkiem i żalem
przyjęliśmy wiadomość o śmierci

Katarzyny Dawidek

naszej wieloletniej koleżanki pielęgniarki,
którą wspominać będziemy jako życzliwą,
zawsze uśmiechniętą i pogodną osobę.

Rodzinie i bliskim

wyrazy głębokiego współczucia

składają
koleżanki i koledzy
z oddziału wewnętrznego
szpitala w Braniewie

15320sezr-A -P

Drogiej Koleżance

Pani **Elżbiecie Aftyce**

wyrazy głębokiego współczucia, wsparcia i otuchy
z powodu śmierci

Mamy

składają dyrekcja, pracownicy i emerytowani pracownicy
Archiwum Państwowego w Olsztynie

429220opb1-a-M

Z głębokim żalem i smutkiem
przyjęliśmy wiadomość o śmierci

Pana

Stanisława Buksy

wieloletniego prezesa PTSB Transbud Ełk.

Rodzinie i Najbliższym Zmarłego oraz współpracownikom

składamy wyrazy głębokiego współczucia.

Lotos Paliwa Sp. z o.o.

430220opb1-a-M

Z głębokim żalem i smutkiem przyjęliśmy wiadomość,
że 30 listopada 2020 r. zmarła

Katarzyna Dawidek

pielęgniarka szczególnie oddana pacjentom,
nasza koleżanka, przyjaciółka,
długoletnia pracownica naszego szpitala.
Wyrazy głębokiego współczucia

Rodzinie i Bliskim

składają
dyrekcja i współpracownicy
z Powiatowego Centrum Medycznego Sp. z o.o.
w Braniewie

15220sezr-A -P

Pani **Karolinie Zakrzewskiej**

Rodzinie oraz Bliskim

wyrazy głębokiego współczucia i słowa wsparcia z powodu śmierci

Taty

składają Wójt Gminy Purda
oraz pracownicy Urzędu Gminy w Purdzie

428620opb1-A -P

Z głębokim żalem przyjęliśmy wiadomość o śmierci

Pani **Elżbiety Strzałkowskiej**

Wieloletniej Radnej Gminy Purda.
Wyrazy głębokiego współczucia

Rodzinie i Najbliższym

składają Wójt Gminy Purda, Przewodnicząca i Radni Rady Gminy Purda
oraz pracownicy Urzędu Gminy w Purdzie

428720opb1-A -P

Panu

Pawłowi Drankowiczowi

Kierownikowi Regionalnego
Centrum Bezpieczeństwa w Olsztynie

wyrazy głębokiego współczucia i słowa wsparcia
w trudnych chwilach po śmierci

Siostry

składają
koleżanki i koledzy
z Regionalnego Centrum Bezpieczeństwa
w Olsztynie

427220opb1-A-G

Wyrazy głębokiego współczucia

Panu

Bartoszowi Gawlińskiemu

z powodu śmierci

Mamy

składają dyrekcja i pracownicy
Szpitala Miejskiego św. Jana Pawła II
w Elblągu

61520see1-a-M

NEKROLOGI (wymagany akt zgonu). Terminy przyjęć*:
• na poniedziałek – do piątku do godz. 15.00 • na wtorek, środę, czwartek, piątek – dnia poprzedniego w godz. 7.00-15.00 • na sobotę – do czwartku do godz. 15.00
*Dotyczy Biura Ogłoszeń w Olsztynie, plac Józefa Bema 5

KONDOLENCJE
(wymagany dowód osobisty osoby nadającej) ukazują się w ciągu trzech dni od chwili nadania

WWW.POZEGNANIA.NET

Biuro Ogłoszeń, **OLSZTYN, plac Józefa Bema 5**
czynne w godz. 7.00-15.00, soboty – nieczynne
tel. 89-539-74-80, b.ogloszen@gazetaolsztynska.pl

Biuro Ogłoszeń, **ELBLĄG, ul. Rybacka 35**
tel. 55-236-18-02
pon.-pt. godz. 8.00-16.00.

28919opb1-C-K

eprasa.pl 8e7f024b6a

mp-otbr-6791a-M

Z głębokim żalem zawiadamiamy,
że 30 listopada 2020 r. odszedł od nas w wieku 80 lat
Ksiądz Kanonik Prałat prof. dr habilitowany

ś. † p.

Władysław Nowak

Uroczystości pogrzebowe rozpoczną się w sobotę,
5 grudnia 2020 r., o godz. 11.30 pożegnaniem
i modlitwą różańcową w bazylice konkatedralnej
pw. św. Jakuba przy ul. Staszica. O godz. 12.00
zostanie odprawiona Msza Święta Żałobna.
Ceremonia pochowania odbędzie się
na cmentarzu komunalnym przy ul. Poprzecznej.

Pogrążona w smutku rodzina

425120opb1-a-M

Głęboko zasmuceni z żalem żegnamy
naszą Koleżankę

Jolantę Bilkiewicz

Małżonkowi

Szczepanowi Stanczykiewiczowi

składamy wyrazy serdecznego współczucia.
Koleżanki i koledzy
z Warmińsko-Mazurskiego Stowarzyszenia „Meloman"

429620opb1-A -P

Z głębokim żalem i smutkiem
przyjęliśmy wiadomość o śmierci

Jolanty Bilkiewicz

radcy prawnego.

Rodzinie Zmarłej

szczere wyrazy najgłębszego współczucia
w imieniu samorządu radcowskiego

składają
Dziekan, Rada i pracownicy
Okręgowej Izby Radców Prawnych
w Olsztynie

428520opb1-A -P

Żegnamy Cię, Jolu

nasza kochana, mądra, pracowita, dobra Koleżanko,
ale nigdy nie zapomnimy.

Bardzo nam smutno.

Łączymy się w żalu

z Bliskimi

ś. † p.

Jolanty Bilkiewicz

Koleżanki i koledzy ze studiów

429120opb1-a-M

Z głębokim żalem zawiadamiamy,
że 29 listopada 2020 r. przestało bić Serce
naszego kochanego Męża, Tatusia i Dziadziusia

ś. † p.

Witolda Krzyszychy

Byłeś naszą miłością, światłem i nadzieją.
Dałeś nam wszystko, nie biorąc w zamian nic.
Uroczystości pogrzebowe rozpoczną się
5 grudnia 2020 r. o godz. 14.00
przy bramie cmentarza komunalnego w Dywitach.

Pogrążona w smutku i żałobie rodzina

426420opb1-A -P

Można odejść na zawsze, by stale być blisko.
Ks. Jan Twardowski

Z głębokim żalem zawiadamiamy,
że 2 grudnia 2020 r. zmarł

ś. † p.

Dionizy Ryszard Rudziewicz

Uroczystości pogrzebowe rozpoczną się 5 grudnia 2020 r.
o godz. 12.00 pożegnaniem w kaplicy przy ul. Mariańskiej,
skąd o godz. 12.30 nastąpi wyprowadzenie Ciała
do kościoła św. Józefa na mszę św. żałobną.
Ceremonia pochowania odbędzie się
na cmentarzu komunalnym w Dywitach.

Pogrążona w żałobie rodzina

429920opb1-a-M

Można odejść na zawsze, by stale być blisko.
Ks. Jan Twardowski

Pani

Dagmarze Wilczyńskiej

wyrazy głębokiego współczucia i słowa otuchy
w trudnych chwilach po śmierci

Mamy

składają Prezes, Dyrektor oraz wszyscy
współpracownicy z Sądu Rejonowego w Olsztynie

429020opb1-a-M

Naszej Koleżance

Dagmarze Wilczyńskiej

i Jej Najbliższym

szczere wyrazy współczucia
z powodu śmierci

Mamy

składają współpracownicy
z V Wydziału Gospodarczego
Sądu Rejonowego w Olsztynie

429320opb1-a-M

Warmiński
1987
ZAKŁAD POGRZEBOWY
dawniej market
OLSZTYN 895 355 300
ul. Lengowskiego 18-20 602 327 277
BISKUPIEC 897 152 093
ul. Armii Krajowej 4 608 680 642
POGOTOWIE POGRZEBOWE 89 527-09-09
Pomożemy Ci godnie pożegnać
614219opb1-E-G

ARKADIA
Olsztyn, ul. Jagiellońska 52/85
tel. 89 526 67 53, 665 175 125
całodobowe przewozy zmarłych
Zbigniew Jarmużewski kom. 602 514 880
Joanna Kamińska kom. 691 410 360
Andrzej Domasiewicz kom. 602 514 888
Gwarantujemy godną
i kulturalną posługę
614419opb1-a -K

SACRUM
KOMPLEKSOWE USŁUGI POGRZEBOWE
ANDRZEJ DĄBROWSKI
Olsztyn, ul. Limanowskiego 18/2
89 67 77 100, kom 530 308 308
GODNIE – SOLIDNIE – Z SZACUNKIEM
Całodobowy przewóz zmarłych
320520opb1-a-M

ARKA
USŁUGI POGRZEBOWE
ARKA
Elżbieta Michałowska Anna Michałowska
OLSZTYN
(Zatorze), ul. M. Zientary-Malewskiej 2A
89 534 72 42, kom. 605 635 908
OLSZTYN (Jaroty), ul. Herberta 16/24
(wejście od Wilczyńskiego, naprzeciw „Medyka")
89 526 66 01, kom. 605 665 909
www.arkaolsztyn.pl
Całodobowe przewozy zmarłych
614619opb1-e-M

eprasa.pl 8e7f024b6a

MAMY IGRZYSKA EUROPEJSKIE!

IMPREZY SPORTOWE\\\ W 2023 roku Igrzyska Europejskie odbędą się w Krakowie! Czyli kolejny polski sukces? Nie do końca, bo nikt ich poza nami nie chciał zorganizować, a poza tym jest to impreza drugorzędna, więc wiele gwiazd ją sobie odpuści.

Świat, w tym oczywiście Europa, walczy z koronawirusem, co mocno drenuje budżety nawet najbogatszych państw, nic więc dziwnego, że nie było chętnych do organizacji Igrzysk Europejskich.

NIEMCY, FRANCJA, ANGLIA CZY NORWEGIA TAKĄ IMPREZĘ BYŁYBY W STANIE PRZEPROWADZIĆ PEWNIE BEZ WIĘKSZEGO KŁOPOTU, ALE WSZYSTKIE INNE KRAJE UZNAŁY, ŻE NIE JEST TO NAJLEPSZA PORA NA WYDAWANIE PIERWSZORZĘDNYCH PIENIĘDZY NA DRUGORZĘDNE ZAWODY SPORTOWE.

Ale całe szczęście na Starym Kontynencie jest pewien kraj, który kilka lat temu za punkt honoru postawił sobie m.in. ponowną chrystianizację zdegenerowanej Europy, a na dodatek kasy ma jak lodu. Dlatego w 2023 roku to w Polsce, a konkretnie w Krakowie, odbędą się Igrzyska Europejskie. Kto za to zapłaci? Polski rząd, czyli ja, ty, pan i ta pani w sukience w kwiaty, a poza tym dołoży się też lokalny samorząd. Jednak prezydent Krakowa Jacek Majchrowski już zapowiedział, że palcem w bucie nie ruszy, jeśli wcześniej nie dostanie rządowych gwarancji finansowych. Jego obawy są jak najbardziej uzasadnione, bowiem w imieniu władzy centralnej za organizację imprezy będzie odpowiadał... Jacek Sasin, który „ciągle pracuje, wszystkiego przypilnuje i jeszcze inni, niektórzy, wtykają mu szpilki. To nie ludzie, to wilki". Tak, tak, to ten sam Sasin, który w maju nam tak pięknie pocztowe wybory prezydenckie „przygotował". Jak pamiętamy, sterta nikomu niepotrzebnej makulatury kosztowała jakieś 70 milionów złotych, za co ostatecznie zapłaciła Poczta Polska, która teraz tych pieniędzy nie może odzyskać. Nic więc dziwnego, że prezydent Krakowa do strony rządowej ma - delikatnie mówiąc - ograniczone zaufanie.

Wydanie cudzych pieniędzy nie jest jedynym „sukcesem" Sasina - warto przypomnieć, że nie tak dawno chciał także Warszawę powiększyć. W tym celu po nocach, kosztem cennego snu, napisał nawet ponoć projekt stosownej ustawy. Ponoć, bo potem nie potrafił nawet w przybliżeniu powiedzieć, z ilu paragrafów ta „jego" ustawa się składała. Natomiast ostatnio stworzył 16 szpitali polowych, tyle że jedynie „na papierze", ale jak tylko stocznia wojenna w Radomiu, dziecko Macierewicza, wybuduje pierwszy polski pancernik, to Sasin pewnie zorganizuje budowę kanału, którym ten kolos w towarzystwie eskadry okrętów podwodnych spłynie do Bałtyku. Ale jest jeszcze inna koncepcja - może pancernik po prostu osadzimy gdzieś w mazowieckich piaskach, dzięki czemu uzyskamy naprawdę niezatapialny okręt!

Ale zostawmy radomską stocznię i wróćmy do Krakowa i sportu, gdzie igrzyska muszą być, skoro coraz częściej na chleb brakuje. Pielęgniarkom się nie zapłaci, bankrutującym przedsiębiorcom się nie pomoże, ale igrzyska przeprowadzimy!

Tylko czy ta Europa do nas zechce przyjechać, bo już pierwsze kraje kręcą nosem, ponieważ Małopolska jest jednym z regionów, które ogłosiły się strefą wolną od LGBT. Ale jesteśmy zbyt dumnym narodem, by zawracać sobie głowę jakimiś lewackimi protestami. Ba, jako gospodarze będziemy mogli wpłynąć na program zawodów, więc może pojawi się stara dobra konkurencja „palenie kukły Żyda", nie powinno też zabraknąć „kopania geja" (sędziowie oceniają moc i częstotliwość kopnięć) oraz „psikania gazem do celu" (zamiast tarcz ustawi się kilka posłanek „totalnej" opozycji). Ta ostatnia konkurencja to ostatnio polska specjalność, niemalże tak jak skoki narciarskie, więc liczymy na komplet medali.

Trochę sobie pożartowałem, nie kryję, ale tak już na poważnie, to nie wierzę, że Igrzyska Europejskie ostatecznie w Polsce się odbędą. Przecież gdyby rząd myślał o tym serio, to nigdy nie wydelegowałby do tego Sasina! A tak przez dwa lata kto przy organizacji będzie miał zarobić, ten zarobi (jak przy „budowie" lotniska Solidarność Baranów), a w TVPiS będą nas przekonywać, że te igrzyska odpowiadają żywotnym potrzebom całego społeczeństwa. Że są to igrzyska na skalę naszych możliwości, że my tymi igrzyskami otwieramy oczy niedowiarkom, którym mówimy: „to nasze, przez nas wykonane i to nie jest nasze ostatnie słowo"! A potem po cichu zrobi się protokół zniszczenia i wszyscy o igrzyskach szybko zapomną. Tak jak kiedyś o pewnym Misiu...

ARTUR DRYHYNYCZ
a.dryhynycz@gazetaolsztynska.pl

SPRINTEM

PIŁKA RĘCZNA\\\ W Danii rozpoczęły się mistrzostwa Europy kobiet. Grupowymi rywalkami Polek są Norweżki (wczorajszy mecz zakończył się po oddaniu gazety do druku), Rumunki (piątek, godz. 15:50, transmisja telewizyjna - Eurosport 2 i Eurosport Player) i Niemki (poniedziałek, godz. 18:05, Eurosport 1 i Eurosport Player).
* W sobotnich meczach 10. kolejki I ligi Warmia Energa Olsztyn podejmie USAR Kwidzyn (g. 17), natomiast KPR Elbląg Nielbę Wągrowiec (16).
- Według fachowców jesteśmy zdecydowanym faworytem, ale my pamiętamy ubiegłoroczny mecz z USAR-em w Uranii, kiedy to niespodziewanie przegraliśmy dwoma bramkami - przypomina trener Jarosław Knopik.
- W bramce rywali rewelacyjnie zagrał wtedy Adam Wolański (przed laty występował w superligowej Warmii Traveland Olsztyn - red.). Mam nadzieję, że z tamtej porażki wyciągnęliśmy wnioski, ale cały czas analizujemy grę zespołu z Kwidzyna, a w szczególności Adama. Jednak pamiętajmy, że USAR to nie tylko dobry bramkarz, bo przecież jest tam jeszcze Marek Boneczko, doświadczony kołowy, który przed laty też występował w Olsztynie. A poza tym są tam bardzo ciekawi rozgrywający dysponujący groźnym rzutem z drugiej linii. Mamy się czego bać, ale chcemy wygrać i pozostać na fotelu lidera - kończy olsztyński szkoleniowiec.
Mecz zostanie rozegrany bez udziału publiczności, ale klub przeprowadzi transmisję na żywo na swojej stronie na Facebooku.

Fot. Artur Szczepański

Jarosław Knopik, trener piłkarzy ręcznych Warmii Energi Olsztyn

>>> Inne mecze: SMS ZPRP Kwidzyn - Sokół Porcelana Lubiana Kościerzyna, MKS Grudziądz - SMS ZPRP Gdańsk, SPR GKS Autoinwest Żukowo - Gwardia Koszalin.
>>> Czołówka tabeli: 1. Warmia Energa Olsztyn 18 (8 meczów); 2. Gwardia Koszalin 18 (9); 3. MKS Grudziądz 17 (8); 4. Nielba Wągrowiec 17 (8); 5. KPR Elbląg 16 (8).

KOSZYKÓWKA\\\ W 9. kolejce I ligi KKS Olsztyn podejmie Basket SMS Aleksandrów Łódzki. Zdecydowanymi faworytkami sobotniego meczu (g. 13) są olsztynianki, które wygrały cztery z siedmiu spotkań, natomiast bilans ich najbliższych rywalek wynosi 0-8.
>>> Inne mecze: Top Market MKS Pruszków - AZS Uniwersytet Gdański, Politechnika Gdańska II - Mon-Pol Płock, SMS PZKosz Łomianki - Sokołów SA Sokołów Podlaski; mecz rozegrany awansem: Polonia Warszawa - AZS Uniwersytet Warszawski 70:66.
>>> Czołówka tabeli: 1. Polonia Warszawa 18 (9 meczów); 2. Mon-Pol Płock 15 (9); 3. Top Market MKS Pruszków 14 (8) (...) 6. KKS Olsztyn 11 (7).

FUTSAL\\\ **15. kolejka Ekstraklasy:** Constract Lubawa - Słoneczny Stok Białystok (sobota, g. 16), Piast Gliwice - AZS UW Wilanów, AZS UŚ Katowice - Gatta Zduńska Wola, Dreman Opole Komprachcice - Futsal Leszno, GSF Gliwice - Futsal Team Brzeg, Clearex Chorzów - Red Devils Chojnice, FC Toruń - LSSS Lębork, Orzeł Futsal Jelcz-Laskowice - Red Dragons Pniewy.
>>> Czołówka tabeli: 1. Rekord Bielsko-Biała 36; 2. Constract Lubawa 34; 3. Piast Gliwice 34; 4. Clearex Chorzów 24; 5. Orzeł Futsal Jelcz-Laskowice 21.

PIŁKA NOŻNA\\\ W zaległym meczu 12. kolejki III ligi Jagiellonia II Białystok wygrała 2:1 z Pelikanem Łowicz.
>>> Inne zaległe mecze, piątek: Polonia Warszawa - Sokół Aleksandrów Łódzki; **sobota:** Znicz Biała Piska - Legia II Warszawa (13), Jagiellonia II Białystok - Ursus Warszawa **niedziela:** Pogoń Grodzisk Maz. - Pelikan Łowicz.
>>> Czołówka tabeli: 1. Pogoń Grodzisk Maz. 36 (16 meczów); 2. Świt Nowy Dwór Maz. 34 (18); 3. Polonia Warszawa 31 (17); 4. Znicz Biała Piska 30 (17); 5. Unia Skierniewice 30 (18) (...) 12. GKS Wikielec 25 (18); 18. Concordia Elbląg 17 (17); 20. Kaczkan Huragan Morąg 16 (18).
*** Zaległe mecze forBET IV ligi, sobota (g. 12):** Jeziorak Iława - Mrągowia Mrągowo, Delfin Rybno - Zatoka Braniewo; **niedziela:** Olimpia II Elbląg - Tęcza Biskupiec (14).
*** 12. kolejka Ekstraklasy, piątek:** Cracovia - Wisła Kraków (20:30); **sobota:** Jagiellonia Białystok - Warta Poznań (15), Legia Warszawa - Lechia Gdańsk (20), Śląsk Wrocław - Raków Częstochowa (17:30); **niedziela:** Lech Poznań - Podbeskidzie Bielsko-Biała (17:30), Piast Gliwice - Zagłębie Lubin (15); **poniedziałek:** Pogoń Szczecin - Stal Mielec (18), Wisła Płock - Górnik Zabrze (20:30).

dryh

eprasa.pl 8e7f024b6a

JAK NIE TERAZ, NO TO KIEDY?

PLUSLIGA SIATKARZY\\\ Trzy dni po zwycięstwie w niezdobytych do tej pory Suwałkach, olsztynianie wyruszają w prawie 500-kilometrową podróż na kolejny ligowy mecz. Jutro o g. 14.45 Indykpol AZS zagra w Zawierciu, gdzie jeszcze nigdy nie wygrał!

Uściślijmy najpierw tę wspomnianą wyżej „niezdobytość", która dotyczyła konkretnie drużyny z Kortowa: do minionego wtorku Indykpol AZS potykał się ze Ślepskiem Suwałki trzykrotnie w PlusLidze i za każdym razem zostawał z „zerem"! Do czasu, bo – jak już informowaliśmy – ekipa trenera Daniela Castellaniego w końcu dopadła niewygodnego rywala, wygrywając w Suwałki Arenie 3:1 (19, 26, -19, 14). A już w sobotę olsztynianie zmierzą się z Aluronem Wartą (g. 14.45, transmisja m.in. Polsacie Sport). Gdzie? Ano w Zawierciu, czyli w kolejnym – oględnie mówiąc – mało „przyjaznym" dla nich miejscu...

ŻEBY NIE BYĆ GOŁOSŁOWNYM: WARTA ROZGRYWA WŁAŚNIE SWÓJ CZWARTY SEZON W ELICIE, A W POPRZEDNICH TRZECH WYGRYWAŁA U SIEBIE Z INDYKPOLEM AZS, KOLEJNO 3:2, 3:0 I 3:1.

Ba, niewiele gorzej było też w Olsztynie, skąd zawiercianie aż trzy razy (na cztery mecze!) wyjeżdżali ze zwycięstwem. Łączny bilans bezpośrednich meczów z „Jurajskimi Rycerzami" wygląda więc dla AZS-u tak: 1 zwycięstwo, 6 porażek oraz sety 9:20! Ta jedyna wygrana miała miejsce prawie trzy lata temu (3:2 z 17 lutego 2018), a tamto spotkanie pamiętają już tylko czterej zawodnicy: kapitan olsztynian Robbert Andringa, a z Warty – Grzegorz Bociek, Krzysztof Andrzejewski (rodowity olsztynianin) i... Michał Żurek, który wtedy grał w Indykpolu AZS.

To już jednak historia, a tu i teraz wygląda tak, że zespół trenera Castellaniego

Fot. materiały prasowe

Daniel Castellani, trener Indykpolu AZS

w trzech ostatnich starciach zdobył komplet punktów (przed Suwałkami: 3:0 z Będzinem i 3:1 Czarnymi), podczas gdy Aluron jest w trakcie całkiem innej serii: w swoich czterech poprzednich meczach ugrał... jednego seta!

W środowy wieczór zawiercianie przegrali w Rzeszowie zaległe spotkanie 7. kolejki z Resovią 0:3 (-18, -23, -24) i była to właśnie ich czwarta z rzędu porażka, po domowych przegranych: z 15 listopada z Treflem Gdańsk 0:3 (-22, -21, -23), z 17 listopada ze... Stalą Nysa 1:3 (22, -22, -20, -22) oraz z niedzieli ze Skrą Bełchatów (0:3, w setach do 15, 22 i 19!), dla której było to pierwsze w historii zwycięstwo w Zawierciu. Niezły dołek...

– Znowu trochę zabrakło do zwycięstwa... Nasza gra wyglądała lepiej niż ostatnio, ale wciąż brakuje nam agresji i za dużo mamy serii ze straconymi akcjami czy to w przyjęciu, czy w innych elementach – ocenił mecz z Resovią Piotr Orczyk, przyjmujący Aluronu. – Myślę, że zaczniemy grać coraz lepiej. Jestem przekonany, że zwycięstwa w końcu przyjdą...

Dodajmy, że na rzeszowskim Podpromiu ekipa trenera Igora Kolakovicia zagrała w składzie: Maximiliano Cavanna (1 pkt), Piotr Orczyk (14), Patryk Niemiec (4), Grzegorz Bociek (7), Garrett Muagututia (7), Flavio (7), Michał Żurek (libero) oraz Marcin Kania, Dominik Depowski i Mateusz Malinowski (8).

– Cieszymy się całą drużyną, że zagraliśmy przyzwoity mecz, podtrzymaliśmy zwycięską passę i trzeci raz z rzędu zdobyliśmy trzy punkty – skwitował z kolei mecz w Suwałkach Przemysław Stępień z Indykpolu AZS. – Teraz skupiamy się jednak na następnym spotkaniu. W Zawierciu też chcemy poszukać swoich szans, żeby przywieźć stamtąd jakieś punkty... – dodał rozgrywający olsztynian. I słusznie, bo jak nie teraz (z „krwawiącym" rywalem, a bez słynnego „kotła" na trybunach w Zawierciu), no, to kiedy?

*** 16. kolejka, piątek:** ZAKSA Kędzierzyn – Skra Bełchatów (17.30), Stal Nysa – Verva Warszawa (20.30); **sobota:** Aluron Warta Zawiercie – Indykpol AZS Olsztyn (14.45; wszystkie Polsat Sport), Cuprum Lubin – Trefl Gdańsk (17.30, Polsat Sport Extra); **niedziela:** Resovia Rzeszów – GKS Katowice (14.45, Polsat Sport); awansem (20.10): Czarni Radom – Ślepsk Suwałki 0:3 (-24, -23, -28); Jastrzębski Węgiel – MKS Będzin przełożono na 16 grudnia.

>>> Czwartkowe zaległe spotkanie Będzin – Czarni (z 8. kol.) zakończyło się już po zamknięciu tego wydania gazety. **pes**

TABELA PLUSLIGI

1. ZAKSA	10-0	30	30:5
2. Trefl	9-4	25	29:19
3. Jastrzębie	8-1	23	25:9
4. Verva	7-5	22	26:22
5. Ślepsk	7-7	20	25:25
6. Katowice	6-4	18	23:17
7. Aluron	5-5	16	18:16
8. Resovia	6-3	15	19:17
9. Skra	5-4	15	18:14
10. Indykpol AZS	**5-6**	**15**	**19:22**
11. Czarni	4-9	12	19:32
12. Cuprum	3-10	9	17:32
13. Stal	1-10	8	15:31
14. Będzin	2-10	6	11:33

PROMOCJA

GAZETA OLSZTYŃSKA.
Oficjalny partner prasowy drużyny Indykpol AZS Olsztyn zaprasza na mecz
Drużynę Indykpol AZS Olsztyn wspierają:
INDYKPOL
POLMLEK
INTER PARTS
livingroom
SPECJAL
Mercedes-Benz Auto Idea
eyesportwear.com
ARMATURA
Piekarnia Tyrolska
48020otbs-A-G

SPRINTEM

SIATKÓWKA\\\ Olsztyńscy drugoligowcy odrabiali u siebie „pandemiczne" zaległości i przegrali swoje mecze: siatkarze AZS UWM z Metro Warszawa 2:3 (23, -24, 26, -16, -13), a siatkarki UKS Chemik SMS z Ósemką Siedlce 1:3 (-23, -18, 22, -22). Oba nasze zespoły w sobotę znów zagrają o punkty w Olsztynie (nadal bez udziału kibiców) – AZS UWM z Legią, a Chemik ze stołecznym AZS LSW.

*** II liga siatkarzy (gr. 2):** 1. Legia (25 pkt/9 meczów); 2. Sparta Grodzisk Maz. (17/8); 3. Metro (16/9), (...) 7. AZS UWM (10/9); **II liga siatkarek (gr. 2):** 1. AZS AWF W-wa (27/9); 2. Sparta W-wa (17/10); 3. Nike Węgrów (17/9), (...) 7. Chemik SMS (10/9).

PIŁKA NOŻNA\\\ W Lidze Mistrzów awans do fazy pucharowej zapewniła sobie, jako dziewiąty zespół, Borussia Dortmund. W Sewilli londyńska Chelsea wygrała aż 4:0 (obie ekipy już wcześniej przyklepały sobie wyjście z grupy), a wszystkie cztery gole zdobył Francuz Olivier Giroud (!), zostając najstarszym zawodnikiem w historii LM, który dokonał takiej sztuki (34 lata i 63 dni w dniu meczu).

*** Liga Mistrzów (5. kol.), grupa E:** Krasnodar – Rennes 1:0 (Berg 71); Sevilla – Chelsea 0:4 (Giroud 8, 54, 74, 83 karny). Ostatnie mecze (8 grudnia): Rennes – Sevilla, Chelsea – Krasnodar; **grupa F:** Borussia Dortmund – Lazio Rzym 1:1 (Guerreiro 44 - Immobile 67 k); Brugge – Zenit St. Petersburg 3:0 (De Ketelaere 33, Vanaken 58 k, Lang 73); ost. mecze (8.12): Lazio - Brugge, Zenit - Borussia; **grupa G:** Juventus Turyn – Dynamo Kijów 3:0 (Chiesa 21, Cristiano Ronaldo 57, Morata 66); Ferencvaros Budapeszt – Barcelona 0:3 (Griezmann 14, Braithwaite 20, Dembele 28); ost. mecze (8.12): Dynamo – Ferencvaros, Barcelona – Juventus; **grupa H**: Basaksehir Stambuł – RB Lipsk 3:4 (Kahveci 45+3, 72, 85 - Poulsen 26, Mukiele 43, Imo 66, Soerloth 90+2); Manchester Utd – PSG 1:3 (Rashford 32 - Neymar 6, 90+1, Marquinhos 69); ost. mecze (8.12): PSG – Basaksehir, Lipsk – Manchester Utd.

GRUPA E

1. Chelsea	13	13:1
2. Sevilla	10	6:7
3. Krasnodar	4	5:10
4. Rennes	1	2:8

GRUPA F

1. Dortmund	10	10:4
2. Lazio	9	9:5
3. Brugge	7	6:8
4. Zenit	1	3:11

GRUPA G

1. Barcelona	15	16:2
2. Juventus	12	11:4
3. Dynamo	1	3:13
4. Ferencvaros	1	5:18

GRUPA H

1. Manchester Utd	9	13:7
2. PSG	9	8:5
3. Lipsk	9	8:10
4. Basaksehir	3	6:13

SPORT W TV\\\ **Skoki narciarskie.** PŚ w Niżnym Tagile: kwalifikacje (15.30, Eurosport 1)

*** Piłka nożna.** 1. liga: Miedź - Stomil (17.30, Polsat Sport Extra); Ekstraklasa: Cracovia - Wisła K. (20.25, Canal+ Sport); Bundesliga: Hertha - Union (20.25, Canal+ Sport 2); LaLiga: Bilbao - Celta (20.55, Eleven Sports 1); Ligue 1: Nimes - Marsylia (20.55, nSport+)

*** Siatkówka.** PlusLiga: ZAKSA - Skra, Stal - Verva (17.30, 20.30, Polsat Sport)

*** Lekka atletyka.** Gala „Złote Kolce" 2020 (18, TVP Sport)

*** Piłka ręczna.** ME kobiet: Francja - Czarnogóra, Holandia - Serbia (18.05, 20, Eurosport 2)

*** Koszykówka.** EBL mężczyzn: Stal - Spójnia (20.20, Polsat Sport Extra). **pes**

eprasa.pl 8e7f024b6a

W SOBOTNIM MECZU 10. KOLEJKI I LIGI PIŁKARZY RĘCZNYCH WARMIA ENERGA OLSZTYN PODEJMIE USAR KWIDZYN (G. 17)

OPTYMIZM W STOMILU I OLIMPII

PIŁKA NOŻNA\\\ Dzisiaj o g. 17.40 Stomil zagra na wyjeździe z Miedzią. Faworytem są gospodarze, bo zajmują miejsce tuż za strefą barażową. Natomiast w sobotę drugoligowa Olimpia będzie chciała podtrzymać dobrą passę (10 punktów w 4 meczach).

W rundzie jesiennej sezonu 2017/18 w Olsztynie Stomil pokonał 2:0 Miedź i było to ostatnie zwycięstwo „Dumy Warmii" nad zespołem z Legnicy. No i dzisiaj tę fatalną passę trudno będzie przerwać, chociaż z drugiej strony w tym sezonie Miedź na swoim stadionie wygrała tylko 3 z 8 pojedynków.

- ZAWSZE NA MECZ JEDZIEMY Z WIARĄ I NADZIEJĄ, A TYM BARDZIEJ TERAZ, BO UDAŁO SIĘ NAM WYGRAĆ DWA SPOTKANIA Z RZĘDU - NA WCZORAJSZEJ KONFERENCJI PRASOWEJ POWIEDZIAŁ ADAM MAJEWSKI, TRENER STOMILU.

Fot. Ryszard Biel

Po czterech udanych kolejkach Olimpia Elbląg w końcu wyrwała się ze strefy spadkowej II ligi

- Tego nam brakowało od początku sezonu, takiej systematyczności, dlatego drużyna jest podbudowana, zmobilizowana i z pozytywnym nastawieniem. Mamy daleką podróż, ale mam nadzieję, że powalczymy o punkty. Nie mamy nic do stracenia, tylko możemy zyskać.

Olsztyński szkoleniowiec odniósł się także do ostatniego słabego występu Vjačeslavsa Kudrjavcevsa. - Każdy robi błędy, całe szczęście obyło się bez skutków ubocznych. To jest młody bramkarz i cały czas się rozwija. Wszystko jest już wyjaśnione, Slava jest zmobilizowany, więc myślę, że więcej się to nie powtórzy. Mimo błędów jest mocnym punktem naszej drużyny - zakończył trener Majewski.

- Szanujemy rywala, ale wierzymy w swoje umiejętności - dodał Jonatan Straus, obrońca Stomilu. - Runda jesienna pokazuje, że lubimy grać z rywalami, którzy próbują grać w piłkę. Nie ma co patrzeć na daleką podróż, bo w Kielcach czy w Nowym Sączu jakoś jednak potrafiliśmy wygrać. Jeżeli będziemy dobrze zorganizowani, wtedy do Olsztyna przywieziemy trzy punkty.

Niestety, pod znakiem zapytania stoi występ Japończyka Koki Hinokio, który po ostatnim meczu jest mocno poobijany.

*** W zaległym meczu 15. kolejki** Arka Gdynia wygrał 1:0 z Koroną Kielce.

*** Inne mecze 16. kolejki, sobota:** Chrobry Głogów - Resovia (15), GKS 1962 Jastrzębie - GKS Bełchatów (12:30), Bruk-Bet Termalica Nieciecza - ŁKS Łódź (12:40); **niedziela:** Widzew Łódź - Korona Kielce (19:10), Radomiak Radom - Arka Gdynia (12:40), Puszcza Niepołomice - Sandecja Nowy Sącz (12:30), Górnik Łęczna - Zagłębie Sosnowiec (16), GKS Tychy - Odra Opole (17).

PO 15 KOLEJKACH

1. Bruk-Bet*	35	23:6
2. ŁKS Łódź	32	36:15
3. Górnik	28	21:10
4. Arka	27	25:13
5. Radomiak*	25	20:13
6. Odra*	24	15:16
7. Miedź	23	27:21
8. GKS Tychy*	21	18:13
9. Korona	21	13:18
10. Puszcza	20	15:19
11. Stomil	**19**	**14:16**
12. Widzew*	19	12:16
13. Chrobry	18	18:25
14. Bełchatów	14	10:16
15. Zagłębie	11	13:18
16. Jastrzębie*	10	11:24
17. Resovia*	8	9:22
18. Sandecja*	6	9:28

* mecz mniej

II LIGA\\\ Po fatalnym początku sezonu (zaledwie 6 punktów w 11 meczach) Olimpia w końcu powróciła na ścieżkę zwycięstw. Przypomnijmy, że ostatnio elblążanie wygrali 3:1 z Grudziądzem, 4:2 z Błękitnymi i 1:0 ze Skrą oraz zremisowali 1:1 ze Zniczem. A że w sobotę podejmą Garbarnię, więc jest nadzieja na kolejne punkty.

- Po meczu ze Skrą podnieśliśmy sobie poprzeczkę - przyznał trener Olimpii Jacek Trzeciak. - Bo w sobotę przed nami jeszcze - paradoksalnie - cięższe spotkanie. Rywal jest słabszy niż ekipa z Częstochowy, ale teraz odczuwamy większą presję, bo ten mecz już musimy wygrać. Zdajemy sobie z tego, że ewentualna porażka z Garbarnią może się nam potem odbić czkawką. Dlatego od razu przeanalizowaliśmy nasz występ ze Skrą, ze szczególnym naciskiem na błędy, które popełniliśmy, by jak najszybciej rozpocząć przygotowania do meczu z Garbarnią. Niestety, mamy na to bardzo mało czasu, bo praktycznie została nam tylko piątkowa jednostka treningowa - dodał szkoleniowiec Olimpii, który w sobotę będzie już mógł skorzystać z powracającego po kontuzji Kacpra Falona. - Wzrośnie konkurencja w zespole, z czego bardzo się cieszę, bo po ostatnich dwóch kolejkach muszę dokonać kilku roszad kadrowych - zakończył Jacek Trzeciak.

Uwaga! Mecz będzie można bezpłatnie obejrzeć na platformie TVcom.pl! Sponsorem transmisji są władze Elbląga.

*** Inne wyniki 16. kolejki:** Chojniczanka Chojnice — Hutnik Kraków 4:1 (2:0), Bytowia Bytów — GKS Katowice 1:2 (1:0), Motor Lublin — Lech II Poznań 1:0 (0:0), KKS Kalisz — Pogoń Siedlce 0:1 (0:1).

*** 17. kolejka, sobota:** Olimpia Elbląg - Garbarnia Kraków (12), Znicz Pruszków - Śląsk II Wrocław (12), Błękitni Stargard - Skra Częstochowa (13), Górnik Polkowice - Motor Lublin (14), Pogoń Siedlce - Wigry Suwałki (13); **niedziela:** GKS Katowice - Chojniczanka Chojnice (18:45), Lech II Poznań - Bytovia Bytów (13), Olimpia Grudziądz - KKS 1925 Kalisz (18), Hutnik Kraków - Stal Rzeszów (przełożony). Pauzuje Sokół Ostróda.

ARTUR DRYHYNYCZ

II LIGA

1. Katowice*	35	35:15
2. Górnik**	34	31:11
3. Wigry**	29	22:12
4. Skra	28	25:15
5. Chojnice*	27	25:15
6. Sokół*	**23**	**21:19**
7. Stal**	21	21:15
8. Kalisz*	21	23:20
9. Śląsk II*	21	21:21
10. Motor*	20	17:16
11. Pogoń*	20	24:25
12. Bytovia*	19	24:23
13. Olimpia E.*	**16**	**21:25**
14. Znicz**	16	13:25
15. Garbarnia**	14	17:24
16. Błękitni*	14	16:33
17. Lech II*	13	22:30
18. Hutnik	13	21:39
19. Olimpia G.*	12	14:30

* mecz mniej ** 2 mecze mniej

eprasa.pl 8e7f024b6a