Babcine przysmaki - konkurs str. 2
Sąsiad i petardy str. 4
Park nie dla hulajnóg str. 7
Ruszyli, rozebrali, stanęli str. 9
Za mało dzieci str. 10

Nr 35 (2246)
cena 5,90 zł
(w tym 5% VAT)
ISSN 0239–684X
Nr indeksu 379697
Zadzwoń do nas!
513 009 999
www.tygodniksiedlecki.com

tygodnik SIEDLECKI
Garwolin | Łosice | Łuków | Mińsk Mazowiecki | Siedlce | Sokołów | Węgrów

3-9.09.2025 r.

Były minister pobity w Siedlcach

Spirala agresji?

Zobaczyli go w restauracji w Siedlcach. Upewnili się, że to on. A potem pobili. Najpierw dostał w twarz, a gdy upadł, kopali go. Za sprawą ataku na Adama Niedzielskiego, byłego ministra zdrowia w rządzie PiS, o Siedlcach znowu zrobiło się głośno. W czasach tworzenia politycznych bojówek incydent z Adamem Niedzielskim to nie tylko chuligański wybryk. Wpadamy w spiralę przemocy i agresji.

fot. AK

Były minister nie doznał poważnych obrażeń, ale atak odebrał jako brutalny. Nie miał wątpliwości, że jego przyczyny mają kontekst polityczny. Napastnicy mieli krzyczeć „śmierć zdrajcom ojczyzny". Miały się też pojawiać nawiązania do decyzji podejmowanych w czasie pandemii.

fot. kancelaria premiera

Adam Niedzielski

Siedlce Miasto Przyjazne?

fot. AK

Napastnicy sami zgłosili się na policję.

Do pobicia doszło w minioną środę po południu, przed siedlecką restauracją w centrum miasta. Były minister był w lokalu ze znajomymi. Policja natychmiast podjęła działania. Zabezpieczono monitoring, ustalano tożsamość napastników. Sprawa od razu zrobiła się głośna, mówiły o niej wszystkie media. Napastnicy sami zgłosili się wieczorem na komendę. Byli pijani, mieli po 2 promile alkoholu we krwi. To siedlczanie, w wieku 39 i 35 lat. Obecnie przebywają w tymczasowym areszcie, gdzie sąd umieścił ich na 2 miesiące. Prokuratura zakwalifikowała atak jako chuligański wybryk, ale dobitnie podkreśliła wagę i złożoność tej sprawy.

DOKOŃCZENIE NA STR. 2

Będą windy w blokach?

Więźniowie czwartego piętra

Rzadko wychodzą na zewnątrz. Opuszczają swoje cztery kąty, tylko kiedy muszą lub gdy pojawi się ktoś, kto może im w tym pomóc. Czy starsi ludzie mieszkający na wyższych kondygnacjach mogą liczyć na normalne życie?

CZYTAJ STR. 3

Wypadek przy pracy w Zbuczynie

19-latek w szpitalu

1 września, ok. godz. 7 rano, na terenie jednego z zakładów produkcyjnych w Zbuczynie doszło do poważnego wypadku przy pracy. 19-letni pracownik został uderzony i przewrócony przez krążek płaskownika. Poszkodowany był trzeźwy. Z poważnymi obrażeniami ciała trafił do szpitala.

– Policjanci pod nadzorem prokuratora prowadzą czynności w tej sprawie i ustalają dokładne okoliczności wypadku – przekazała mł. asp. **Barbara Jastrzębska** z siedleckiej policji.

Postępowanie prowadzi Komenda Miejska Policji w Siedlcach. (**ak**)

REKLAMA
asfaltujemy
● wjazdy ● podwórka
● parkingi ● drogi dojazdowe
remonty cząstkowe
starych nawierzchni asfaltowych
utwardzamy
● destruktem ● tłuczniem
solidnie, szybko i tanio
indywidualne wyceny zleceń
tel. 605 611 912
wmarcin0@wp.pl

R E K L A M A

Fold
OPRAWA REKLAMOWA
Twojej marki
25 644 18 00
ULOTKI / BROSZURY / FLAGI / STOISKA FIRMOWE / GADŻETY

Spirala agresji?

DOKOŃCZENIE ZE STR. 1

– Wszyscy chyba się zgodzimy, że postępuje brutalizacja życia publicznego. Chcę powiedzieć jasno i dosadnie, że nie ma żadnej zgody organów ścigania ani wymiaru sprawiedliwości na to, aby jakakolwiek opcja polityczna była powodem do ataku fizycznego lub groźby wobec kogokolwiek – zaznacza prokurator **Krzysztof Czyżewski**. – Pokrzywdzony, którego nazwisko funkcjonuje już w przestrzeni medialnej, został uderzony, przewrócony, a następnie kopany przez obu podejrzanych. Mnie osobiście ta sytuacja kojarzy się tragicznie z zabójstwem prezydenta Gdańska Pawła Adamowicza. Nie ma żadnego przyzwolenia ani tolerancji dla tego typu zachowań. Takie czyny będą przez prokuraturę, policję i organy ścigania traktowane z całą surowością przewidzianą procedurami i uregulowaniami prawno-karnymi.

Sprawę przekazano do prokuratury okręgowej. Tam napastnikom przedstawiono zarzuty dokonania wspólnie i w porozumieniu pobicia pokrzywdzonego, co naraziło go na bezpośrednie niebezpieczeństwo ciężkiego uszczerbku na zdrowiu.

– Dodatkowo, po analizie materiału dowodowego, przyjęto, że podejrzani działali z powodu przynależności politycznej Adama Niedzielskiego. Pokrzywdzony nie był przypadkową ofiarą. Sprawcy upewnili się wcześniej, że mają do czynienia z byłym ministrem, zweryfikowali jego tożsamość, a dopiero potem przystąpili do ataku. Sprawcy działali publicznie, bez powodu, wyrażając w ten sposób rażące lekceważenie obowiązujących norm prawnych – tłumaczy rzeczniczka prokuratury okręgowej **Krystyna Gołąbek**.

Podejrzani złożyli wyjaśnienia, przyznali się do popełnienia zarzuconego czynu, wyjaśniając jednak, że nie pamiętają przebiegu zdarzenia, ponieważ znajdowali się wówczas pod wpływem alkoholu. Wiadomo, że byli nietrzeźwi zarówno w momencie popełnienia czynu, jak i w chwili zatrzymania. Nie byli wcześniej karani.

To przestępstwo zagrożone jest karą pozbawienia wolności od trzech miesięcy do pięciu lat.

MARIOLA ZACZYŃSKA
AGA KRÓL

Sprawcy zostali doprowadzeni do prokuratury fot. ak

Na „chuligański wybryk” w Siedlcach trzeba spojrzeć trochę szerzej. Przez pryzmat tego, co się dzieje w kraju: mowę nienawiści, szczucie na sąsiadów, na słabszych, na innych. Przez pryzmat wypowiedzi polityków: „kula w łeb” czy „będziesz wisiał”. I przez pryzmat politycznego cynizmu i kłamstw, które pojawiły się w przestrzeni publicznej zaraz po ataku. Sam pokrzywdzony minister nie zawahał się wprowadzać w błąd kwestią „odebrania mu ochrony”, obwiniając politycznych przeciwników nieprzychylnym działaniem, podczas gdy ustanie ochrony dla byłych ministrów jest określone jasnymi procedurami i przepisami. Zdecydowane działania siedleckiej policji i prokuratury zamknęły usta prawicowym politykom, podobnie jak reakcja premiera Tuska. Stało się jasne, że nie ma parasola ochronnego dla watażków i ulicznych ataków, jak to było za czasów PiS, choćby w przypadku „obrońców kościołów” czy podczas społecznych protestów. Zero tolerancji! – zapowiedział premier Tusk.

Analitycy życia politycznego zwracają uwagę na krytyczny moment, w jakim się znajdujemy. To już nie tylko mowa nienawiści szerzona przez prawicowych polityków i nie tylko agresja w mediach społecznościowych. To już wręcz militaryzacja społeczeństwa na poziomie bojówek, jak niechlubni „obrońcy granic”, którzy bezprawnie zatrzymywali samochody, przeszukiwali je, świadomie naruszali wolność obywatelską i prawo. W mediach społecznościowych już nikogo nie dziwi nawoływanie do fizycznej eliminacji polityków i wrogów politycznych. To wszystko przekłada się na wzrost agresji i na puszczanie hamulców.

Chuligański wybryk w Siedlcach byłby w innym kontekście i straszny, i śmieszny jednocześnie, bo można by go streścić: napili się, pobili, zgłosili się sami na policję, długo trzeźwieli. Ale w czasach gdy Bąkiewicz montuje bojówki, gdy politycy życzą sobie kuli w łeb i wieszania, śmiesznie nie jest. Bo został pobity człowiek tylko dlatego, że był politykiem.

Seniorze, zgłoś się do konkursu!

Jeszcze lepsze „babcine” przysmaki

Jeśli coś się udało, to warto to powtórzyć! Dlatego ogłaszamy drugą edycję konkursu kulinarnego dla seniorów – „Dobre, bo od babci – smaki dawnego Mazowsza”.

„Zdrówko” lub „Urodnik” – barszcz wiśniowo-buraczany z Doliny Środkowej Wisły – zwycięska potrawa I edycji konkursu fot. ak

W pierwszej edycji konkursu organizowanego przez „Tygodnik Siedlecki” przy wsparciu Samorządu Mazowsza wzięło udział blisko stu uczestników. Zasypali nas przepisami na znakomite potrawy, które od dekad królują na ich stołach. Wszystkie otrzymane receptury zamieściliśmy na stronie internetowej „TS”, a także opublikowaliśmy w gazecie po to, żeby ocalić je od zapomnienia. Wiemy jedno – smaki dawnego Mazowsza nie mają sobie równych!

Do udziału w drugiej edycji kulinarnych zmagań zapraszamy: seniorów, przedstawicieli kół gospodyń wiejskich, członków klubów seniora, słuchaczy Uniwersytetu Trzeciego Wieku. Prosimy, podzielcie się z nami recepturami na wasze popisowe, tradycyjne potrawy! Zachowajmy je dla obecnych i przyszłych pokoleń. Może być to danie główne, może być też deser. Najważniejsze, żeby miały swoją historię.

Konkursowym zadaniem jest przesłanie przepisu na potrawę wraz z jej zdjęciem (wymóg konieczny!). Wszystkie przepisy zamieścimy na stronie internetowej „Tygodnika Siedleckiego”, a wybrane również w wydaniu papierowym. Zgłoszenie powinno zawierać: imię i nazwisko, wiek (minimum 55 lat), miejsce zamieszkania oraz numer telefonu uczestnika konkursu. Można też napisać coś o sobie i o zgłoszonej potrawie. Na przykład, dlaczego jest tak wyjątkowa. Uwaga! Nie można zgłosić przepisu, który został nagrodzony podczas pierwszej edycji konkursu.

Jedna osoba może przesłać tylko jeden przepis. **Termin nadsyłania zgłoszeń mija 12 października.** Zgłoszenia dokonacie na adres email: swierczewski@24ts.pl, pocztą tradycyjną lub bezpośrednio w redakcji „Tygodnika Siedleckiego”, 08-110 Siedlce, ul. Armii Krajowej 11.

Redakcja wybierze pięć, naszym zdaniem najciekawszych, przepisów. Autorów poprosimy o przygotowanie zgłoszonej potrawy i zaprezentowanie jej przed komisją konkursową. Przyznamy trzy główne nagrody i dwa wyróżnienia. Jest się o co starać! Dla laureatów przewidzieliśmy atrakcyjne nagrody!

Partnerem konkursu jest Samorząd Województwa Mazowieckiego. Gorąco zachęcamy do uczestnictwa! Śmiało zgłaszajcie nawet te potrawy, które być może dla was nie są niczym specjalnym, ale dla innych mogą stanowić prawdziwe dziedzictwo kulinarne naszego regionu. Nie muszą być to wyrafinowane dania. Sukces bardzo często leży w prostocie. (**PŚ**)

Partnerem wydarzenia jest Samorząd Województwa Mazowieckiego

Mazowsze. serce Polski

R E K L A M A

PROFESJONALNE POSADZKI BETONOWE
Blik Bet ADAM SZOSTAK
tel. 696 463 784
posadzki-mazowieckie.pl

TRZECIE OKO

(rubryczka czasem satyryczna, redagowana na podstawie donosów prasowych i nie tylko; komentarze w niej zawarte nie zawsze odzwierciedlają poglądy zespołu redakcyjnego)

Nasi z Włodawy

7 września zostanie odsłonięty mural „Bracia Niezłomni”, który upamiętnia ostatnich partyzantów Polesia Lubelskiego – braci Leona i Edwarda Taraszkiewiczów – informuje „Echo Katolickie”. ***– To nasi chłopcy, ludzie stąd, mieszkańcy Włodawy, którzy podjęli walkę z reżimem. Nie możemy „naszymi chłopcami” nazywać Polaków walczących w armii III Rzeszy, jak przedstawiono na wystawie w Gdańsku. To nieporozumienie...*** – wyjaśnia Arkadiusz Iwaniuk, prezes Stowarzyszenia Polesie Włodawskie.

!!!

Nic śmiesznego

„Życie Siedleckie” odnotowało apel Rady Pielęgniarek i Położnych, dotyczący pobicia pielęgniarki przez pacjenta w szpitalu w Mińsku Mazowieckim: ***Jak można przeczytać w piśmie, do zdarzenia doszło podczas nocnego dyżuru 10/12 sierpnia***.

To była bardzo długa noc. Choć podobno zdarzają się dłuższe. Na Grenlandii policja pyta podejrzanego Eskimosa: – Co pan robił w nocy z 13 listopada na 5 lutego?

Zawał i faktura

„Echo Katolickie” zauważa, jak nowoczesne rolnictwo zmienia styl życia i stan zdrowia rolników: ***– Kiedyś człowiek się ruszał od rana do wieczora. Teraz siedzi w kabinie i przerwy na kawę robi. A je się tak samo, jak dziadek po kopaniu ziemniaków – śmieje się pan Jerzy, 59-letni rolnik z okolic Radzynia Podlaskiego, ale po chwili dodaje z refleksją: – Tylko że potem zawał przychodzi szybciej niż faktura za nawozy***.

Efekt jest taki, że już 166 tysięcy polskich rolników ma renty z tytułu niezdolności do pracy.

Czego brakuje najbardziej?

W rozmowie z „Życiem Siedleckim” burmistrz Iwona Kublik przyznaje, że dotychczas w Sokołowie Podlaskim były ważniejsze problemy i brakowało pieniędzy. Zapowiada jednak zmiany: ***– Teraz jednak noszę się z zamiarem stworzenia prężnego wydziału promocji. Nastąpi to jeszcze w tym roku***.

!!!

Okulista Trzeci

Siedlecka Spółdzielnia Mieszkaniowa instaluje windy nie tylko w budynkach z „duszą”.

Więźniowie czwartego piętra

Rzadko wychodzą na zewnątrz. Opuszczają swoje cztery kąty, tylko kiedy muszą lub gdy pojawi się ktoś, kto może im w tym pomóc. Czy starsi ludzie mieszkający na wyższych kondygnacjach mogą liczyć na normalne życie?

collage: mz, ms

Pani Barbara, która skontaktowała się z naszą redakcją, mieszka w bloku spółdzielczym na jednym z osiedli w Siedlcach. – Kiedy tu się wprowadzałam, byłam młoda. Miałam siłę, żeby wejść po schodach. Kto wtedy myślał, że człowiek kiedyś się zestarzeję i tu ugrzęźnie? – pyta z goryczą.

NAPRAWDĘ JEST CIĘŻKO

Tych kilkadziesiąt metrów kwadratowych to jej cały świat. Prawie się stąd nie rusza. – Na czwartym piętrze mieszkam od 50 lat. Kiedyś byłam bardzo aktywna i operatywna, a teraz jest naprawdę ciężko. Codzienne chodzenie góra-dół dało o sobie znać. Dziś jestem osobą niepełnosprawną. Mam kłopoty z kręgosłupem – opowiada kobieta.

I zaznacza, że wyjście z domu to dla niej ogromny problem. – Muszę kogoś prosić, żeby zrobił zakupy. Dowiadywałam się, czy mógłby przyjść do mnie opiekun. Mógłby, ale raz w tygodniu. Poza tym, za każdym razem musiałabym mu dać kartę do bankomatu. A na dodatek niektórym trzeba zapłacić nawet 42 zł za godzinę. To nie jest takie proste – zauważa.

Jak podkreśla, nie tylko ona ma problem z dotarciem na czwarte piętro: – Od kuriera dostałam informację, że nikogo nie zastał pod wskazanym adresem. A ja byłam cały dzień w domu i na niego czekałam. Nie chciało mu się fatygować. Przekierował paczkę do paczkomatu. Listonosz notorycznie wrzuca awizo do skrzynki. Potem muszę prosić kogoś o pomoc w odebraniu przesyłki, napisać upoważnienie, dać dowód osobisty…

To wszystko nie napawa siedlczanki optymizmem. – Kilka dni temu zadzwoniła koleżanka, że na rogu Rynkowej i 11 Listopada kot wszedł na drzewo. Żeby go zdjąć, przyjechały 2 wozy strażackie i radiowóz – opowiada. I komentuje: – O kota lepiej się dba niż o człowieka.

„STARAMY SIĘ POMAGAĆ”

W podobnej sytuacji jak pani Barbara są setki starszych ludzi mieszkających na wyższych kondygnacjach w starych blokach bez wind. Mówi się o nich „więźniowie czwartego piętra”. Rzadko wychodzą na zewnątrz. Opuszczają swoje cztery kąty tylko, kiedy muszą lub gdy pojawi się ktoś, kto może im pomóc. Kłopotem niekoniecznie musi być zawsze wysoka kondygnacja. Wraz ze starzeniem się społeczeństwa przybywa osób, dla których problematyczne może być samodzielne wyjście nawet z wysokiego parteru, na który prowadzi nieraz 8 czy 10 schodków.

Siedlecka Spółdzielnia Mieszkaniowa dostrzega ten problem. – Staramy się pomagać takim mieszkańcom – zapewnia prezes **Michał Golik**. I dodaje: – W ramach pomocy doraźnej na półpiętrach montujemy siedziska. Ułatwiają przemieszczanie się z piętra na piętro. Można sobie na chwilę usiąść i odpocząć. Montujemy także podesty do wjazdu wózkiem inwalidzkim na pierwsze kondygnacje. Wystarczy, że lokatorzy zgłoszą zapotrzebowanie.

Najlepszym sposobem na pomoc ludziom zamkniętym na wysokich kondygnacjach jest dobudowanie wind. Problem jednak tkwi w architekturze starych budynków, która nie zawsze pozwala na montaż dźwigu. – Udało nam się zrealizować inwestycje w blokach przy Chrobrego 4 i Rynkowej 5. W pierwszym, który kiedyś budowano z przeznaczeniem dla ludzi starszych, zachowano tzw. szachty, czyli rodzaj szybu, gdzie można umieścić windę. Drugi blok to budynek z „duszą”. Na klatce schodowej są wolne przestrzenie, w których da się dobudować dźwig – wyjaśnia Michał Golik. Jak zaznacza, powstałe windy są węższe i mniejsze od standardowych, ale spełniają swoją rolę. – Mamy jeszcze kilka podobnych lokalizacji, gdzie będziemy mogli zainstalować windy. Lokatorzy bloku przy Czackiego zdecydowali się na taką inwestycję i wkrótce ją rozpoczniemy – zapowiada prezes SSM.

Jak się okazuje, nie wszędzie jest możliwość zainstalowania dźwigu w bloku. W takich przypadkach rozwiązaniem okazuje się dobudowanie szklanego lub murowanego szybu do zewnętrznej ściany budynku od strony wejścia do klatki. Przeszkodą są jednak finanse. – Budowa windy wymaga wkładu mieszkańców, którzy będą z niej korzystali. Nie możemy przeznaczyć na to innych funduszy – tłumaczy prezes Golik. I wspomina, że od kilku lat istnieje rządowy Fundusz Dostępności. W jego ramach można otrzymać wsparcie na likwidację barier architektonicznych w wielorodzinnych budynkach mieszkalnych i użyteczności publicznej. – Koszt zainstalowania dźwigu to ok. 600-800 tys. zł. Prawie połowę tej kwoty możemy pokryć z dotacji, a resztę z niskooprocentowanego kredytu. W klatce 4-piętrowego bloku jest 10 mieszkań. Na jedno wypada do spłaty ok. 30 tys. zł. Oczywiście jest możliwość rozłożenia tej kwoty na raty. Ale kiedy starsi ludzie słyszą o konieczności dopłacania do czynszu 200 czy 300 zł co miesiąc, mówią, że ich na to nie stać – podkreśla.

Innym ze sposobów na pomoc lokatorom, którzy mieszkają sami i muszą pokonywać kilka pięter, mogłaby być zamiana mieszkania. – Dziś nie ma takiej formuły – zaznacza prezes SSM. I wyjaśnia: – Jeśli ktoś chce się przenieść z wyższej kondygnacji na niższą, musi sprzedać swoje mieszkanie i kupić drugie. Nawet w tym nie pośredniczymy. A poza tym od 4 lat nie mamy własnych inwestycji.

Światełkiem w tunelu są zmiany w prawie budowlanym. Zgodnie z nimi, od września przyszłego roku każdy nowy budynek mieszkalny o 3 lub więcej kondygnacjach będzie musiał być wyposażony w windę.

KINGA OCHNIO

R E K L A M A

NEODERM
MEDYCYNA I KOSMETOLOGIA
ul. Ks. Niedziałka 13
(bud. M3)
08-110 Siedlce
tel. 507 144 206
neoderm.pl
Otwarte:
pon.-pt. 8-20.00,
sob. 10-15.00

DERMATOLOGIA
MEDYCYNA ESTETYCZNA
i KOSMETOLOGIA
Nowości!
• LECZENIE ŻYLAKÓW
• CHIRURGIA PLASTYCZNA OKOLICY OKA
• GINEKOLOGIA ESTETYCZNA

Policjanci z Mrozów zatrzymali włamywacza

Miał kuszę i pistolet

fot. Policja Mińsk

Funkcjonariusze Komisariatu Policji w Mrozach zatrzymali 33-letniego mieszkańca gminy, podejrzanego o włamanie do warsztatu stolarskiego. Dzięki szybkim ustaleniom, znajomości terenu i pracy operacyjnej, policjanci namierzyli sprawcę kilka dni po zdarzeniu.

Mężczyzna włamał się do warsztatu stolarskiego na terenie gminy Mrozy. Dokonał kradzieży i spowodował zniszczenia. Właściciel wycenił straty na około 5,5 tys. zł.

Podczas zatrzymania, policjanci znaleźli przy 33-latku kuszę, na którą nie miał zezwolenia, a także pistolet pneumatyczny. Broń została zabezpieczona i będzie teraz przedmiotem analizy biegłego. Zatrzymany usłyszał już zarzuty kradzieży z włamaniem i zniszczenia mienia. Policja nie wyklucza, że w toku śledztwa pojawią się kolejne zarzuty.

– Dzięki skutecznej pracy operacyjnej i zaangażowaniu funkcjonariuszy sprawca został szybko ustalony i zatrzymany. To pokazuje, że reagujemy stanowczo na wszelkie zagrożenia i dbamy o bezpieczeństwo mieszkańców gminy – podkreśla st. sierż. **Paula Antolak**, oficer prasowa mińskiej policji.

Teraz o losie zatrzymanego mężczyzny zdecyduje sąd. (**ak**)

82-latek trafił do szpitala

Starszy mężczyzna został potrącony przez samochód dostawczy. Z obrażeniami ciała trafił do szpitala. Policja apeluje o ostrożność.

26 sierpnia, przed godz. 9., na skrzyżowaniu ul. Rynkowej i 11 Listopada w Siedlcach doszło do potrącenia pieszego. Jak wstępnie ustalili policjanci, 42-letni kierujący samochodem marki Renault Master nie ustąpił pierwszeństwa 82-letniemu mieszkańcowi miasta, który prawidłowo przechodził przez jezdnię. Mężczyzna z obrażeniami ciała został przewieziony do szpitala.

– Apelujemy zarówno do kierowców, jak i pieszych o zachowanie szczególnej ostrożności, zwłaszcza w rejonie centrum miasta w dni targowe, kiedy ruch jest wzmożony – mówi mł. asp. **Barbara Jastrzębska** z Komendy Miejskiej Policji w Siedlcach. (**ak**)

Sąsiad i petardy

Mieszkają tak sobie od ponad dwudziestu lat. Sąsiedzi z gminy Mokobody. Znają się dobrze, dzieli ich płot i... różny styl weekendowego życia.

– Gdy sąsiad popije, staje się kłopotliwy. Najgorzej, gdy odpala petardy – mówi pan Zdzisław. – Raz petarda uderzyła w mojego syna. Cud, że się nic poważnego nie stało. Tylko, czy mamy czekać, aż dojdzie do nieszczęścia?

Czara goryczy ostatnio się przelała. Pan Zdzisław nie mógł patrzeć, jak jego żona męczy się po ciężkiej operacji.

– Jest na silnych lekach przeciwbólowych. Nie śpi w nocy, więc dosypia w ciągu dnia. Ale tamtej niedzieli aż płakała z bólu i bezsilności, bo sąsiad miał „fazę petardową”. Tak hałasował, tak strzelał, że nie mogła zmrużyć oczu. Na upominanie i prośby sąsiad nie reagował. Wezwałem policję.

fot. chatGTP

Pan Zdzisław podaje dzień i godzinę połączenia z numerem alarmowym. Patrol policji pojawił się nawet szybko. Ale interwencja nie przebiegła tak, jak oczekiwał wzywający.

– Sąsiad wygonił ich z podwórka, więc stali za bramą i tak rozmawiali. Twierdził, że to przechodzące osoby rzucały petardami. On ubliżał mnie i im. Policjanci to młodzi mężczyźni. Mówiłem im: panowie, jeśli sobie nie radzicie, to wezwijcie wsparcie. Jak możecie pozwolić, aby on tak szalał i was znieważał? – wspomina pan Zdzisław. – Ale policjanci jeszcze trochę postali, a potem pojechali. Mnie powiedzieli, żebym następnego dnia przyszedł na komisariat w Mokobodach.

Pan Zdzisław tak zrobił, poszedł w poniedziałek do komisariatu. A tam niespodzianka. Dyżurny nie mógł znaleźć żadnego śladu z niedzielnej interwencji.

– Nie było notatki. Ja się tylko domyślam, dlaczego policjanci jej nie sporządzili. Musieliby napisać prawdę, jak sąsiad ich potraktował, jak ich znieważał i jak bardzo sobie nie poradzili. A to mogłoby się nie spodobać przełożonym – zastanawia się pan Zdzisław.

Ale chwali dyżurnego. Bo ten zapowiedział, że powiadomi dzielnicowego i poprosi, by porozmawiał z kłopotliwym sąsiadem oraz uświadomił go o konsekwencjach takiego zachowania. Pan Zdzisław potwierdza, że dzielnicowy wykonał zadanie. Jaki będzie skutek?

– Zobaczymy. Ale nie mogę się pogodzić z tym, jak mnie potraktowano. Dlaczego nie sporządzono notatki. Dlaczego nie skierowano sprawy do sądu lub nie nałożono mandatu? Przecież na to, co wyczyniał sąsiad, są paragrafy, łącznie z tymi za znieważanie funkcjonariuszy. Płacę podatki, które idą na zapewnienie mi poczucia bezpieczeństwa, na pracę dla policjantów, więc mogę chyba oczekiwać, że w chwili zagrożenia powinienem otrzymać wsparcie i ochronę.

Pan Zdzisław mówi o sąsiedzie nie tyle ze złością, ile ze współczuciem. Uważa, że na trzeźwo to nie jest zły człowiek. I nawet ma sumienie. Tylko ta pirotechniczna, uciążliwa pasja...

– Po którymś zatargu, gdy pijany strzelał bez opamiętania petardami, nie odzywaliśmy się przez dłuższy czas. Ale gdy przycinałem krzewy przy płocie, zagadnąłem go, że jeśli coś opadnie na jego stronę, to przyjdę i sprzątnę. A on jakby tylko czekał na taki gest. Prawie się rozpłakał, przepraszał, mówił, jak gryzła go ta kłótnia. I widziałem, że mówił to szczerze. Przez jakiś czas było dobrze. Aż do kolejnego pijaństwa i strzelania petardami.

Pan Zdzisław wypowiada się także w imieniu innych mieszkańców swojej miejscowości. Bo wszyscy mają dość hałasów. Boja się też o dzieci, o zwierzęta.

– Nie mogę się pogodzić z tym, jak policja zlekceważyła nasz problem – wzdycha pan Zdzisław. – Jeśli sąsiad będzie się czuł tak bezkarny, dojdzie tu do nieszczęścia. Bo i my mamy nerwy napięte do ostateczności. Niewiele trzeba, może wystarczyć malutka iskra, by coś wybuchło.

Poprosiliśmy siedlecką policję o komentarz do tej sytuacji.

– Skierowani na miejsce policjanci rozmawiali zarówno ze zgłaszającym, jak i osobami zamieszkującymi sąsiednią posesję. Ustalono, że żadna z tych osób nie używała materiałów pirotechnicznych – poinformowała nas mł. asp. **Barbara Jastrzębska** z KMP w Siedlcach. – Z relacji świadków wynikało, że petardy mogły odpalać młode osoby przemieszczające się ulicą. Całość interwencji została udokumentowana w notatniku służbowym funkcjonariuszy. Jednocześnie zaznaczamy, iż policjanci nie potwierdzają, jakoby mężczyzna, z powodu którego nastąpiło wezwanie, w trakcie interwencji używał wobec nich słów wulgarnych czy obraźliwych. W przypadku takiego zachowania funkcjonariusze bez wahania, wyciągnęliby konsekwencje prawne.

Dodatkowo, w związku z wieloletnim konfliktem sąsiedzkim, do sprawy włączył się dzielnicowy, który przeprowadził stosowne rozmowy profilaktyczne ze stronami.

Pan Zdzisław deklaruje, że może przyjść na komendę i opowiedzieć, jak, jego zdaniem, przebiegła interwencja. By wyciągnięto wnioski. I by nikt inny już nie poczuł się tak jak on w chwili, gdy potrzebował policyjnego działania.

MARIOLA ZACZYŃSKA

PS Imię bohatera tekstu zostało zmienione.

Sonda

Czy twoim zdaniem środki z Krajowego Planu Odbudowy (KPO) są właściwie wydawane?

W tym tygodniu pytamy:

Czy 800 plus powinno przysługiwać w Polsce tylko pracującym Ukraińcom?

- tak
- nie
- nie mam zdania

Głosować można na: tygodniksiedlecki.com

Rowery, kulinaria i świetna atmosfera!

To czwarty i ostatni rajd rowerowy w tym roku z cyklu Podlasie Nadbużańskie na Rowerze 2025, organizowany przez Stowarzyszenie „Lokalna Grupa Działania Tygiel Doliny Bugu”. 13 września warto wsiąść na rower i ruszyć do Sterdyni.

– W rajdach organizowanych przez nasze Stowarzyszenie bierze udział jednorazowo około 130 osób – informują organizatorzy. – To doskonała okazja do promocji lokalnych atrakcji, produktów, zabytków i tradycji dwóch województw. W drugi weekend września zamkniemy tegoroczny cykl.

Trasa Rajdu Rowerowego Nadbużanka I wynosi 43 km. Start i meta znajdują się w Sterdyni. Podczas rajdu będzie okazja odkrywać dziedzictwo przyrodnicze, kulinarne i historyczne regionu. Zaplanowano zwiedzanie kościoła św. Anny w Sterdyni oraz Pałacu Ossolińskich, a także poczęstunek w Gospodarstwie Agroturystycznym Cecylii Kur i pokaz pieczenia sękacza w gospodarstwie Mitowska Zagroda. Na mecie czeka Biesiada Podlaska. (**mz**)

MATERIAŁ INFORMACYJNY

Mazowiecka Marka Ekonomii Społecznej – wyróżnienie, które warto zdobyć

Jeśli prowadzisz spółdzielnię socjalną, organizację pozarządową lub działasz w samorządzie, konkurs „Mazowiecka Marka Ekonomii Społecznej” – jest dla Ciebie. Liczy się w nim jakość działania, konkretna zmiana w życiu innych i to – co zostaje po Twojej pracy.

To konkurs, który pomaga złapać perspektywę. Uporządkować dorobek. Pokazać, że codzienna działalność, to coś więcej, niż tylko akcje.

Marka to nie tylko wyróżnienie, **to także narzędzie. Dzięki niej łatwiej dotrzeć do partnerów, znaleźć fundusze, nawiązać współpracę z samorządami, czy innymi podmiotami.** Potwierdza sens pracy. Buduje dumę. Pomaga ludziom poczuć, że to co robią – ma znaczenie.

Nie trzeba mieć wielkiego zaplecza. Kapituła uważnie przygląda się projektom, ale widzi też wysiłek aplikujących podmiotów, kontekst i codzienną konsekwencję. Jeśli Twoja organizacja łączy aktywność społeczną z przedsiębiorczością i przeciwdziała wykluczeniu społecznemu, warto się zgłosić. Jeśli działasz w samorządzie i wspierasz trzeci sektor – tym bardziej. Konkurs ma kilka kategorii, dopasowanych do prowadzonej działalności. Jest w nim też miejsce dla nowych inicjatyw i indywidualnych liderów.

Wśród tegorocznych laureatów, w kategorii „Rozwój”, znalazła się m.in. **Fundacja Leny Grochowskiej z Siedlec**, która tworzy miejsca pracy dla osób z niepełnosprawnościami. **Grupa AS** z Płocka zajmująca się aktywizacją seniorów oraz **Spółdzielnia Socjalna Integracja** z Adelina, której efekty pracy widać w lokalnej społeczności. **Stowarzyszenie na Rzecz Wspierania Aktywności Seniorów AS** z Mławy – to coś więcej niż tylko wsparcie osób starszych. To też, szeroko rozumiana działalność kulturotwórcza, artystyczna, turystyczna i międzypokoleniowa. **Serdeczny Bar Mleczny** prowadzony przez Fundację pomocy rodzinie „Człowiek w potrzebie” zatrudnia osoby zagrożone wykluczeniem społecznym.

W kategorii „Reintegracja” wyróżnienie odebrała **Fundacja aKUKU** z Górek k. Leoncina, która prowadzi WTZ „W sercu Kampinosu”. To tutaj powstał innowacyjny projekt „Droga do Przyszłości” pomagający osobom z niepełnosprawnościami w wyjściu na otwarty rynek pracy. W gronie laureatów jest też **Stowarzyszenie na Rzecz Innowacji i Edukacji** z Radomia, które promuje innowacyjne metody kształcenia zawodowego mające wpływ na zwiększenie skuteczności metod nauczania w odniesieniu do potrzeb lokalnego rynku pracy.

Tytuł w kategorii „Odpowiedzialność” trafił do samorządów: **Miasta Kobyłka** i **Gminy Świercze**, które nie tylko doskonale rozumieją potrzeby organizacji pozarządowych, ale pomagają im realizować projekty społeczne, dając przestrzeń do takiej działalności i obdarzając zaufaniem.

W kategorii „Osobowość” wyróżniono ludzi. **Dagmara Janas** z Radomia od kilkunastu lat wspiera osoby z niepełnosprawnościami i ich rodziny. **Michał Jaros** z sukcesem buduje nowoczesne przedsiębiorstwo społeczne. **Wioletta Urban** z Piaseczna kieruje MOPS-em, który nie zajmuje się tworzeniem biurokratycznych barier, tylko skutecznym wsparciem.

W kategorii „Odkrycie” Kapituła doceniła **Spółdzielnię Socjalną „Bochena”** z Warszawy. Ten projekt łączy działalność gastronomiczną z pomocą osobom pogrążonym w kryzysie.

Najbardziej prestiżowe wyróżnienie, „Super Marka”, trafiło do dwóch instytucji – **Powiatowego Centrum Integracji Społecznej w Legionowie** oraz **Siedleckiej Spółdzielni Socjalnej Caritas**, które skutecznie rozwiązują lokalne problemy społeczne, stawiając na jakość, stabilność i konkretne wsparcie.

Jeśli prowadzisz organizację społeczną lub pracujesz w samorządzie, Mazowiecka Marka Ekonomii Społecznej to znak, że robisz coś dobrze.

Działanie jest realizowane w ramach projektu pt.: „Dla Ciebie, dla mnie, dla nas – rozwój usług społecznych na Mazowszu” w ramach Programu Fundusze Europejskie dla Rozwoju Społecznego na lata 2021 – 2027, Priorytet IV Spójność społeczna i zdrowie, Działanie FERS.04.13 – Działania w celu zwiększenia równego i szybkiego dostępu do dobrej jakości trwałych i przystępnych cenowo usług.

Fundusze Europejskie dla Rozwoju Społecznego | Rzeczpospolita Polska | Dofinansowane przez Unię Europejską

exemplar: 1fe8b749621

Martwe łosie i sarny w Białkach

Niepokojącego odkrycia dokonał mieszkaniec miejscowości Białki w niedzielę, 31 sierpnia.

Na swojej działce znalazł martwego łosia wciągniętego w zarośla. Kilka metrów dalej leżała rozkładająca się sarna, a nieopodal druga. To szczególnie bulwersujące, ponieważ łoś jest w Polsce objęty ścisłą ochroną gatunkową, a kłusownictwo jest przestępstwem.

Na ziemi było widać ślady ciągnięcia zwierząt, połamane były też zarośla, które układały się w kierunku ciągniętego truchła.

– Chodzę na tę działkę kilka razy w tygodniu, wcześniej nie było tam tych zwierząt. Musiały pojawić się w ostatnich dniach. Możliwe, że ktoś strzela do łosi i saren jak do tarczy, a potem je porzuca. Jakiś czas temu widziałem mężczyznę wysiadającego z samochodu na pobliskiej drodze. Myślałem, że wyrzuca śmieci, bo była mgła i słaba widoczność, ale usłyszałem strzały. Żałuję, że nie nagrałem tej sytuacji, zorientowałem się zbyt późno – mówi właściciel działki.

Jak się okazało, to nie jedyne szczątki zwierząt w okolicy. Kilkaset metrów dalej, po drugiej stronie wiaduktu, leżały rozkładające się resztki kilku łosi i dzików.

Na miejsce wezwano policję, która przeprowadziła oględziny. O zdarzeniu powiadomiono również Zbiornicę Skórzec.

Policja bada tę sprawę i apeluje do mieszkańców o czujność. – Właściciele działek rolnych i leśnych powinni zwracać uwagę na niepokojące sytuacje, a w razie podejrzeń, natychmiast powiadomić policję – informują funkcjonariusze.

tekst i zdjęcia:
AGA KRÓL

5. Mazowiecka Brygada Obrony Terytorialnej

Nowi żołnierze

Ponad setka ochotników przeszła w sierpniu szkolenie „Wakacje z WOT”. W koszarach 5. Mazowieckiej Brygady Obrony Terytorialnej królowały dyscyplina, sprawdzian charakteru i nauka wojskowego rzemiosła.

Na szkolenie zgłosili ci, którzy pierwszy raz założyli mundur, jak też rezerwiści wracający do służby po latach. Jedni wzięli udział w 16-dniowym szkoleniu podstawowym (tzw. szesnastka), drudzy w 8-dniowym szkoleniu wyrównawczym. W planie znalazły się zajęcia z musztry, topografii, taktyki, medycyny pola walki, a także praktyczne ćwiczenia strzeleckie. To wymagający cykl, ale – jak podkreślają żołnierze – dający satysfakcję i poczucie wspólnoty.

– Każdy przyszedł z własną historią i motywacją. Łączy ich jedno: chęć służby ojczyźnie i gotowość do działania dla lokalnej społeczności – mówi por. **Marta Jaskólska**, oficer prasowy 5. Mazowieckiej Brygady OT.

Wśród nowych terytorialsów są osoby reprezentujące różne środowiska: uczniowie, sportowcy, nauczyciele, kurator sądowy, instruktor jazdy konnej, tancerka, muzycy czy logistycy. Po ukończeniu szkolenia będą doskonalili swoje umiejętności, pełniąc służbę minimum jeden weekend w miesiącu w batalionach zlokalizowanych w Ciechanowie, Komorowie, Siedlcach i Zegrzu Południowym.

Kolejna szansa dla chętnych już we wrześniu. Następne szkolenie podstawowe rozpocznie się 12 września. Wnioski o powołanie można składać w Wojskowych Centrach Rekrutacji lub kontaktować się bezpośrednio z rekruterami ze swojego powiatu.

AGA KRÓL

fot. 5MBOT

M A T E R I A Ł I N F O R M A C Y J N Y

Duch sztuki rozgości się tu na dobre...

Kolonia artystyczna w Dworze Mościbrody

To była szybka decyzja! I jak to przy takich decyzjach bywa, okazała się przełomowa i wyjątkowa.

– To na pewno początek pięknej współpracy – mówi **Roman Gruszecki**, prezes Kazimierskiej Konfraterni Sztuki - Kolonii Artystycznej. – Jesteśmy zachwyceni tym miejscem, ludźmi i stylem, w jakim się nami zaopiekowano. Bo czuliśmy się tu wprost dopieszczeni.

A mowa o Dworze Mościbrody, w którym zakończył się właśnie plener malarski artystów z kazimierskiej kolonii artystycznej, przebiegający pod hasłem „Sztuka zrodzona z uważności – między cieniem a światłem Dworu”. Miejsce to wypatrzył członek grupy Damian Czerwiński.

– Zadzwonił, spotkał się z otwartym przyjęciem, i w błyskawicznym tempie dopięliśmy szczegóły. To była dosyć niespodziewana i szybka organizacja pleneru – relacjonuje **Roman Gruszecki**.

Już chwilę po przyjeździe stało się jasne, że artyści trafili do wyjątkowej przestrzeni. Właściciele Dworu **Małgorzata** i **Krzysztof Borkowscy** znani są z umiłowania tradycji, sztuki i kultury, więc przyjęli grupę artystów z otwartością i serdecznością. Stary dwór, lasy, pola, stawy, dzika przyroda. Piękno przenikające się z historią, dzikość ze spokojem, naturalność z wysmakowaną kreacją.

– Takie piękno jest oszałamiające. Obserwowaliśmy rzadkie gatunki dzikich ptaków: orła bielika, jastrzębia, rybołowa, dwa gatunki czapli, kormorany – wylicza prezes Konfraterni i dodaje ze śmiechem: – To inspiruje, zachwyca, ale może też rozleniwić w błogości.

Lenistwa nie widać jednak w efektach pleneru. Obrazy zachwycają! Ale nic to dziwnego, przecież w kazimierskiej kolonii artystycznej są zrzeszeni doświadczeni artyści: rzeźbiarze, malarze, graficy. To nie przypadkowi amatorzy. Większość artystów żyje ze sztuki.

Kazimierska Konfraternia Sztuki jest stowarzyszeniem artystów z Kazimierza Dolnego. Kontynuuje tradycję kolonii artystycznej założonej w 1923 roku przez **Tadeusza Pruszkowskiego**, realizując ideały wspólnego tworzenia sztuki. Konfraternia powstała w 2000 roku. Cały czas hołduje ideałom artystycznej wspólnoty, ceniąc wolność twórczą i konstruktywną ocenę.

– Obchodzimy właśnie jubileusz 25-lecia istnienia – zdradza Roman Gruszecki. – Nadal uprawiamy „archaiczną” technikę malarstwa, grafiki i rzeźby. „Archaiczną”, bo w dobie królowania grafiki komputerowej, my nadal kochamy płótno i farby.

Danian Czerwiński, członek grupy

Małgorzata Matuszewska, uczestniczka pleneru

Roman Gruszecki, prezes Kazimierskiej Konfraterni Sztuki

Na plenerze w Mościbrodach większość artystów się znała. Co nie znaczy, że nie obyło się bez artystycznych sporów.

– Uwagi? Śmiało! I to z grubej rury, nie ma co głaskać – zachęca do oceny prac prezes Konfraterni. – Miewamy różnego rodzaju spory, bo jedni są bardziej czuli na krytykę, inni się jej wręcz domagają. Czasem bywa, że jakaś uwaga zostaje rzucona w dobrej wierze, ale padła w nieodpowiednim momencie – opowiada o kulisach plenerów. – Ale takie rozmowy to podstawa rozwoju. Czasem to widzowie, odbiorcy zauważą coś, czego artysta nie dostrzega przez lata pracy. Bardzo lubimy kontakt z publicznością.

Osobowości artystów bywają różne. Jedni lubią tworzyć w gwarze, na widoku, na bieżąco pokazują postępy prac i proszą o komentarz, a inni szukają odosobnienia i spokoju, intymności, a swoje prace wyciągają dopiero na koniec pleneru i nie chcą o nich dyskutować.

– Piękna artystyczna różnorodność – podsumowuje Roman Gruszecki.

Już wiadomo, że plener był tak udany, iż artyści myślą o dalszej współpracy z Dworem Mościbrody.

– Cudowna kuchnia, najwyższej klasy posiłki, wygodne pokoje, obłędne plenery i widoki, no i wspaniali przyjacielscy ludzie, którym zależy, aby każdy gość czuł się wyjątkowo i dobrze – podsumowuje prezes Konfraterni. – Chętnie będziemy tu wracać.

Dwór w Mościbrodach będzie się więc zamieniał w kolonię artystyczną. A że członkowie Kazimierskiej Konfraterni Sztuki są otwarci i mają wiele do powiedzenia, duch sztuki zapewne rozgości się tu na dobre.

MARIOLA ZACZYŃSKA
Zdjęcia: **AGA KRÓL**

eprasa.pl

MOIM ZDANIEM...

Czy alkohol powinien być droższy?

fot. arch.

ARTUR CZUBASZEK
przewodniczący Rady Miasta Łuków

Uważam, że podniesienie stawek akcyzy na alkohol od 2026 r. jest dobrym działaniem. Może przyczynić się do ograniczenia jego nadmiernego spożycia, które ma poważne konsekwencje zdrowotne i społeczne. Alkohol pod różnymi postaciami jest jednym z głównych czynników ryzyka chorób i problemów zdrowotnych, dlatego wyższe ceny mogą zniechęcać do jego zakupu. Ceny alkoholu w Polsce są jednymi z najniższych w Europie. Podwyżka może wprowadzić większą równowagę w jego spożyciu na tle innych krajów UE. Głównym powodem planowanego wzrostu cen jest jednak chęć zwiększenia wpływów do budżetu państwa. Życzyłbym sobie, aby podatki z paliw były przeznaczane na budowę nowych dróg, a większe wpływy ze sprzedaży alkoholu na walkę z jego negatywnymi skutkami. Dotychczasowa praktyka pokazuje, że jest jednak inaczej.

fot. arch.

ARKADIUSZ MAZURKIEWICZ
psychoterapeuta

Rzeczywista cena jaką płacimy za alkohol, biorąc pod uwagę koszty leczenia, przestępczości i strat w gospodarce, jest dużo wyższa od tej przy sklepowej kasie. Poza tym dostępność alkoholu w Polsce jest zatrważająco wysoka. Największe ryzyko niesie to dla młodzieży, która nie ma problemu z jego zakupem. Zyski państwa ze sprzedaży alkoholu wynoszą ok. 19,3 mld zł, a koszty społeczno-ekonomiczne, jakie ponosimy z powodu jego nadużywania, to ok. 185 mld zł rocznie. W tym to ponad 14 tys. zgonów rocznie, przemoc domowa, pijani kierowcy i straty dla rynku pracy. Polityka państwa powinna iść w kierunku ograniczenia reklamy, zmniejszonej dostępności, wyższej ceny i profilaktyki. Picie albo życie. Wybór jednak w obecnej sytuacji nie zależy tylko od nas.

fot. arch.

MARCIN SOMLA
działacz społeczny

Podwyższanie cen alkoholu to nie żadna troska o zdrowie, lecz ordynarne sięganie do kieszeni obywateli. Droższy trunek nie jest ani trochę mniej szkodliwy. To tylko kolejne źródło łatwych pieniędzy dla żerującej na społeczeństwie władzy. Polacy nie potrzebują moralizatorskich zakazów, ale państwa, które zajmie się tym, co naprawdę istotne: obroną granic, bezpieczeństwem na ulicach, sprawiedliwością w sądach, solidną edukacją i ochroną zdrowia, która działa zamiast udawać. Wyższa akcyza nie rozwiąże problemów społecznych – przeciwnie, powiększy je, wpychając ludzi w szarą strefę. Największą patologią jest władza, która zamiast wykonywać swoje obowiązki, woli regulować zawartość kieliszków obywateli.

fot. arch.

GRAŻYNA KISIELIŃSKA
trener odżywiania

Alkohol nie sprzyja ani zdrowiu, ani sylwetce. Szczególnie jest niewskazany podczas diety – dostarcza pustych kalorii, spowalnia spalanie tkanki tłuszczowej, obciąża wątrobę i zaburza regenerację. Wpływa też na hormony i apetyt, przez co łatwiej sięgamy po niezdrowe przekąski. Nadmierne spożycie alkoholu powoduje także nieodwracalne zmiany w korze mózgowej, obniżając sprawność umysłową i zdolność koncentracji. Regularne picie, nawet w małych ilościach, zwiększa ryzyko chorób i pogarsza samopoczucie. Czy wyższa cena zmniejszy spożycie? Być może. Badania pokazują, że ograniczenie dostępności wpływa na wybory konsumentów. Jednak oprócz ceny, kluczowa jest świadomość zdrowotna. Edukacja i promocja zdrowego stylu życia mogą być równie ważne, jak podwyżka akcyzy. (**ko**)

rys. M. Andrzejewski

XXVI Mazowiecki Samochodowy i Motocyklowy Rajd Turystyczny

Z rodziną i przyjaciółmi wyruszamy do Mordów!

Jeśli lubicie motoryzację, lokalną historię i dobrą zabawę, ta impreza jest właśnie dla Was! Tradycyjnie, pod koniec wakacji, zapraszamy do udziału w Mazowieckim Samochodowym i Motocyklowym Rajdzie Turystycznym. W tym roku uczestnicy rajdu będą mieli do pokonania około 65 kilometrów pięknej trasy, której finał nastąpi w Mordach.

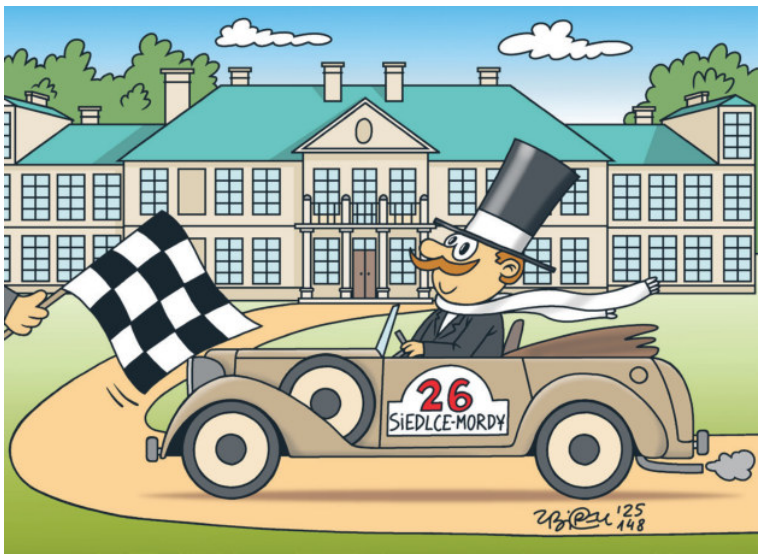

Impreza odbędzie się w niedzielę, 21 września. Załogi wystartują sprzed stadionu przy ul. Jana Pawła II w Siedlcach i pojadą drogami powiatu siedleckiego w kierunku Mordów. Przed startem kierowcy sprawdzą się na specjalnym torze przeszkód (oddzielnym dla samochodów i dla motocyklistów), przygotowanym przez Wojewódzki Ośrodek Ruchu Drogowego i Stowarzyszenie Free Motor Bikers. Następnie wyjadą na trasę, która będzie wypełniona różnego rodzaju zadaniami z zakresu: udzielania pierwszej pomocy, wiedzy krajoznawczej, przepisów ruchu drogowego. By dojechać bezpiecznie do mety i wygrać rajd, trzeba przy pomocy przewodnika nawigacyjnego zaliczać Punkty Kontroli Przejazdu (PKP) i wykonać określone działania. Na mecie będzie czekał posiłek turystyczny oraz różnego rodzaju atrakcje: pokaz tkactwa ręcznego, konkurs krajoznawczy oraz plastyczny dla dzieci, zabawa miejska „Mordy. Nie tylko pałac i kościół”, plener malarski, przejażdżki na motorach, zwiedzanie pałacu oraz występy lokalnych zespołów.

Dla najlepszych załóg organizatorzy przygotowali puchary i dyplomy. Wśród uczestników zostaną też rozlosowane dwa talony na paliwo o wartości 500 zł każdy do realizacji na dowolnej stacji benzynowej. W rajdzie mogą wziąć udział załogi samochodowe (kierowca + pilot, pasażerowie) i motocykliści. Mile widziane jest uczestnictwo całych rodzin, grup przyjaciół czy reprezentacji firm i instytucji. Rajd odbędzie się po trasie według opisu nawigacyjnego, którego treść wraz z regulaminem załogi otrzymają przed startem.

By wziąć udział w imprezie, należy przesłać zgłoszenie zamieszczone w „TS” (dostępne także na stronie pttksiedlce.pl/aktualnosci) do PTTK O/„Podlasie”, ul. Pułaskiego 7, 08-110 Siedlce lub złożyć je osobiście w Punkcie Informacji Turystycznej przy ul. Pułaskiego 7 **do 17 września do godz. 16.30.** Warunkiem przyjęcia zgłoszenia jest uiszczenie opłaty w wysokości: 50 zł od załogi samochodowej (kierowca + pilot), 30 zł od motocyklisty, 10 zł od każdego pasażera, w kasie biura PTTK przy ul. Pułaskiego 7 lub przesłanie na konto bankowe Oddziału w BNP Paribas Bank Polska S.A. O/Siedlce 14 2030 0045 1110 0000 0044 4210 z dopiskiem *za udział w XXVI Rajdzie samochodowo-motocyklowym*. Dzieci i młodzież do lat 15 oraz osoby niepełnosprawne są zwolnione z opłaty. Zapraszamy do wspólnej zabawy! (**ed**)

Zgłoszenie na XXVI Mazowiecki Samochodowy i Motocyklowy Rajd Turystyczny 2025

Uczestnicy rajdu	Imię i nazwisko	Wiek	Miejsce zamieszkania kierowcy	Marka i numer rejestracyjny
kierowca				
pilot				
pasażer				
pasażer			Wyrażam zgodę na przetwarzanie moich danych osobowych do prawidłowego przeprowadzania rajdu. **NR TELEFONU:**	
pasażer				

Opłatę w kwocie 50 zł od załogi (kierowca + pilot); 30 zł od motocyklisty oraz 10 zł od każdego pasażera, tj. łącznie..... wpłacono w kasie PTTK, ul. Pułaskiego 7*/przelewem na konto PTTK Oddział „Podlasie” w Siedlcach w BNP PARIBAS S.A. O/Siedlce 14 2030 0045 1110 0000 0044 4210* (dzieci i młodzież do lat 15 oraz osoby niepełnosprawne zgłoszone do udziału w imprezie są zwolnieni z opłaty). Zgłoszenia należy przesyłać do Centrum Inf. Turystycznej w Siedlcach przy ul. Pułaskiego 7.

Klauzula informacyjna

Zostałem poinformowany, że:

1) Administratorem moich danych osobowych jest PTTK Oddział „Podlasie” w Siedlcach, ul. Rynkowa 24 i Pułaskiego 7, 08-110 Siedlce.
2) Dane osobowe są przetwarzane przez Administratora w celu organizacji i umożliwienia mi uczestnictwa w XXV Mazowieckim Samochodowym i Motocyklowym Rajdzie Turystycznym 2024 i przechowywane przez okres niezbędny do organizacji rajdu, rozliczenia i kontroli imprezy przez organy nadzoru nie dłużej jednak niż przez 6 lat.
3) Podanie danych osobowych jest dobrowolne, jednakże w przypadku ich niepodania niemożliwy będzie udział w rajdzie.

Oświadczenie uczestnika

Wyrażam zgodę na przetwarzanie moich danych osobowych zawartych w zgłoszeniu na „XXVI Mazowiecki Samochodowy i Motocyklowy Rajd Turystyczny 2025” dla potrzeb niezbędnych do realizacji Rajdu zgodnie z ustawą z dnia 10 maja 2018 r. o ochronie danych osobowych (DzU. z 2019 r., poz. 1781).

Wyrażam zgodę/nie wyrażam zgody* na wykorzystanie i publikację zdjęć z moim wizerunkiem przez PTTK Oddział „Podlasie” w Siedlcach. Zgoda obejmuje wykorzystanie, utrwalenie, obróbkę, powielanie, archiwizację, publiczne udostępnianie, jak również tworzenie, przechowywanie i użytkowanie kopii zapasowych i publikację za pośrednictwem dowolnego medium, w tym w wersji elektronicznej w globalnej sieci www (Internet) oraz w formie drukowanej. Zgoda zostaje wyrażona bezterminowo, nieodpłatnie i bez ograniczeń podmiotowych i przedmiotowych..

* niepotrzebne skreślić

..... (miejscowość , data)

..... (czytelny podpis)

Przewodniczący Robert Chojecki: – Właśnie powiedzieliśmy: „Stop”.

Park nie dla hulajnóg

Taki wynik głosowania w siedleckiej radzie miasta to rzadkość. Radni jednogłośnie poparli zmiany w regulaminie parku miejskiego „Aleksandria”. Chodzi o zakaz poruszania się po nim hulajnogami i rowerami o napędzie elektrycznym.

Mieszkańcy już od dłuższego czasu alarmowali, że nie czują się bezpiecznie w tym miejscu. W kwietniu z wnioskiem o wprowadzenie zakazu wjazdu wspomnianych pojazdów zwrócił się do radnych jeden z siedlczan. Jak zauważył, rowerzyści i użytkownicy hulajnóg często jeżdżą z dużą prędkością, traktując park jak teren sportowy.

NIE MOŻNA CZEKAĆ NA TRAGEDIĘ

Wniosek był analizowany podczas komisji gospodarki miejskiej. Ostatecznie nie został poparty większością głosów i nie przedstawiono go na sesji. Zdecydowano za to, że w parku będzie więcej patroli straży miejskiej. Tak się stało, ale nie przyniosło to oczekiwanego efektu.

Czarę goryczy przelało niebezpieczne zdarzenie, do którego doszło na początku sierpnia. Jak poinformował w mediach społecznościowych przewodniczący rady miasta **Robert Chojecki**, nastolatka jadąca na hulajnodze przewróciła się i doznała urazu głowy. „Nie możemy czekać, aż wydarzy się kolejna tragedia i ktoś z nas, naszych dzieci zapłaci za spacer w parku miejskim kalectwem lub straci życie” – napisał radny. Zwrócił też uwagę na sygnały od spacerowiczów, że użytkujący pojazdy jeżdżą całą szerokością alejki, często z nadmierną prędkością, co stwarza ogromne zagrożenie. Jak przypomniał, już w 2023 r. wystąpił z interpelacją o uregulowanie problemu z hulajnogami w parku. „Musimy działać, ponieważ wypadek i ludzka tragedia w tej sytuacji są nieuchronne” – tłumaczył we wpisie.

KARA NAGANY LUB GRZYWNY

Robert Chojecki zapowiedział, że skonsultuje się z mieszkańcami, a potem zgłosi projekt uchwały zmieniającej regulamin parku. Znalazł się on w porządku sierpniowej sesji.

Podczas obrad przewodniczący zwrócił uwagę, że zabytkowy park „Aleksandria” to przede wszystkim miejsce do zwiedzania i wypoczynku. Jak wyjaśnił, proponowany zakaz ma na celu „zapewnienie bezpieczeństwa mieszkańcom, ochronę zwierząt i zielonych elementów krajobrazu”. Zauważył też, że użytkownicy e-hulajnóg nagminnie naruszają przepisy ustawy o ruchu drogowym, poruszając się po parku w miejscach niedozwolonych z nadmierną prędkością, co stwarza zagrożenie dla spacerowiczów. – Hulajnogi elektryczne są szczególnie niebezpieczne dla osób niewidomych i niedowidzących. Od jednej z nich usłyszałem, że nie chodzi do parku z bardzo prostej przyczyny: bo się boi – tłumaczył radny Chojecki. Jak zauważył, podobne zakazy obowiązują na „Monciaku” w Sopocie, starym rynku we Wrocławiu czy w większości parków w Warszawie.

fot. ko

Przewodniczący rady miasta Robert Chojecki podziękował radnym za jednomyślne głosowanie.

Zaznaczył też, że nie wystarczą zakazy. Trzeba również edukować młode osoby. – Będę prosił pana prezydenta, aby wraz z początkiem roku szkolnego policjanci przeprowadzili w szkołach zajęcia, jak w bezpieczny sposób korzystać z hulajnóg – podkreślił. Zwrócił również uwagę, że po przyjęciu zmian, Straż Miejska będzie miała podstawę prawną do podejmowania interwencji. A miejski radca prawny poinformował, że art. 54 Kodeksu wykroczeń za naruszenie przepisów porządkowych przewiduje karę nagany lub grzywny do 500 zł.

NIE ZDEJMOWAĆ BLOKAD

Radni, którzy zabierali głos w dyskusji, deklarowali, że poprą uchwałę. **Robert Szczepanik** przy okazji zauważył, że zagrożenie stanowią nie tylko użytkownicy e-hulajnóg, ale także rowerzyści, którzy zamiast trzymać się wyznaczonej ścieżki, „jeżdżą po całym parku”. – Strażnik miejski czy policjant nie będzie tam stał non stop. Dlatego prośba do dyrektorów, nauczycieli i wychowawców, żeby przypominali o zasadach obowiązujących osoby poruszające się środkami lokomocji – zaznaczył radny. Wyraził też nadzieję, że strażnicy miejscy będą egzekwować przepisy.

Janusz Cabaj przyznał, że w kwestii bezpieczeństwa w parku dostał od mieszkańców mnóstwo telefonów i drastycznych fotografii. – Jedna z siedlczanek przesłała mi zdjęcie swojej mamy, która została potrącona przez kierującego hulajnogą. Wyglądało to tak, jakby ta kobieta uczestniczyła w wypadku drogowym, a widziałem ich dużo – podkreślił radny. Zaapelował także do młodych ludzi o rozsądek, zaś do rodziców i opiekunów, aby nie pozwalali dzieciom jeździć bez kasku i ochraniaczy. – Nie zdejmujcie blokad z hulajnóg, bo w tym jest cały problem. Ten pojazd ma homologację do 20 km na godzinę. Najgorsze jest pożyczanie hulajnóg, kiedy dziecko się nie spodziewa, że może ona tak przyspieszyć – zaznaczył radny Cabaj.

Z kolei **Jadwiga Skup** zwróciła uwagę, że podobne przepisy powinny dotyczyć również korzystania z terenów nad zalewem. – Regulamin jest, ale dotyczy w większości kąpieliska. A mamy tam też piękne ścieżki: rowerową i szutrową. Przydałby się zakaz jazdy hulajnóg i rowerów elektrycznych po ścieżce szutrowej. Tam jest równie niebezpiecznie jak w parku – zaznaczyła radna.

fot. Aga Król

Po parku nie będzie można się poruszać hulajnogami i rowerami o napędzie elektrycznym.

OZNACZENIA I PIKTOGRAMY

Radni jednogłośnie poparli zmiany w regulaminie parku. – Dziękuję bardzo za tę decyzję. I za to, że jest jednomyślna – powiedział po głosowaniu Robert Chojecki. Na koniec stwierdził: – Właśnie powiedzieliśmy: „stop”. Pokazaliśmy czerwoną kartkę i przede wszystkim to , że rada miasta jest silna, będzie chroniła mieszkańców i dbała o ich bezpieczeństwo.

Wkrótce przy wejściu do parku mają znaleźć się oznaczenia informujące o zakazie wjazdu pojazdów o napędzie elektrycznym. Pojawią się również piktogramy fluorescencyjne widoczne po zmroku.

Dwie kobiety w szpitalu

28 sierpnia przed godz. 11 na skrzyżowaniu ulic Budowlana i Ziuty Buczyńskiej w Siedlcach zderzyły się dwa samochody osobowe.

Kierująca citroenem, wyjeżdżając z ulicy Budowlanej w lewo, zderzyła się z kobietą jadącą ul. Ziuty Buczyńskiej samochodem marki BMW. – Zarówno kierująca bmw 46-latka, jak i kierująca citroenem 42-latka, zostały przewiezione do szpitala z obrażeniami ciała – informuje mł. asp. **Barbara Jastrzębska** z KMP Siedlce.

Tekst i zdjęcie: **AGA KRÓL**

OGŁOSZENIE

Kierownik Parku Przemysłowego Sokołów Podlaski ogłasza przetarg nieograniczony ustny na najem nieruchomości składającej się z lokalu użytkowego o powierzchni użytkowej 1087,46m2, położonego na parterze oraz piętrze budynku użytkowego oznaczonego nr HI, w Sokołowie Podlaskim przy ul. Fabrycznej 1 (teren byłej Cukrowni) wraz z częścią tj. 884m2 z działki nr ewid. 32/47 o powierzchni ogólnej 14168m2 położonej w Sokołowie Podlaskim przy ul. Fabrycznej.

Nieruchomość przeznaczona jest na prowadzenie działalności gospodarczej. Na nieruchomość założona jest księga wieczysta KW SI1P/00018015/5.

Okres trwania najmu – 2 lata.

Wywoławcza stawka miesięcznego czynszu za najem wynosi 9800zł + VAT.

Przetarg odbędzie się dnia 6 października 2025r w małej sali konferencyjnej Urzędu Miasta w Sokołowie Podlaskim ul.Wolności 21, o godzinie 10.15.

Zainteresowane osoby winny wpłacić wadium w wysokości 2000zł, na rachunek Parku Przemysłowego Sokołów Podlaski Nr 38 1240 2685 1111 0010 6606 8085 w Banku PEKAO SA O/Sokołów Podlaski do dnia 2 października 2025r (data wpływu pieniędzy na konto), co jest warunkiem uczestniczenia w przetargu. Wadium ulega przepadkowi na rzecz Parku Przemysłowego Sokołów Podlaski w razie uchylenia się uczestnika, który wygrał przetarg, od zawarcia umowy najmu. Wadium zostanie zaliczone na poczet czynszu za najem, osobie która wygra przetarg.

Regulamin przetargu znajduje się do wglądu w Urzędzie Miasta w Sokołowie Podlaskim ul. Wolności 21 pokój 36 tel.: 25 781 75 66, 534 932 176 lub w Parku Przemysłowym Sokołów Podlaski ul. Fabryczna 1 pok.3/17 tel: 734 157 035. Przedmiot przetargu można oglądać po wcześniejszym uzgodnieniu.

Kierownik Parku Przemysłowego Sokołów Podlaski może odwołać przetarg z uzasadnionej przyczyny, przed jego rozpoczęciem, o czym niezwłocznie poinformuje w formie właściwej dla ogłoszenia o przetargu.

472-1p

Szpilki Zaczyńskiej

Dłuuuga lista wet, czyli prezydencki deficyt

Ach, jaki był zadowolony. Wezwał ministrów i premiera, żeby ich zdyscyplinować, pogonić do pracy i przy okazji pokazać, jakim jest twardzielem. Stroił miny, szczerzył zęby i kiwał się jak na ringu. Zaczął z grubej rury, a potem cała Polska zobaczyła, jak rura robi się miękka.

To chyba było największe dotychczasowe upokorzenie boksera. Rada gabinetowa. Gdy Tusk zaczął przemawiać, bokser zamienił się w mima. Najpierw było zdziwienie. Potem wyraźna refleksja: ale zaraz, o co chodzi, to nie tak miało być! Fukające nozdrza byka w ataku zamieniły się w bezbronny dzióbek zdumionej myszki. W oczach panika, nerwowe bazgrolenie na karteczce, mające imitować czynienie notatek z przemowy premiera, i wyraźny grymas ogłupienia... Bokser już wiedział, że leży na ringu po nokaucie i zapewne szukał w myślach winnego. Który z pisowskich doradców go w to wkręcił?!

Z pewnością taki spektakl nieprędko się powtórzy. A szkoda. Chcemy więcej! Na razie prezydencka gromadka z ponurymi minami liże rany. A bokser postanowił iść na rekord w wetowaniu ustaw. To jak z wielkim długim samochodem, który ma rekompensować facetom inny deficyt. Ewidentnie ten sam mechanizm. Ciekawe, jak wiele jeszcze potrzebnych ustaw padnie jego ofiarą.

I znowu nie mogę się nadziwić – kto go wybrał? Kto na niego głosował? Ale odpowiedź przychodzi szybko. Już wiem, że to ci, którzy wypisują dzieci z edukacji zdrowotnej. Ciasne główki dbają o to, by dzieci zatrzymały się na ich poziomie. Przyszli wyborcy bokserów i ustawek kibolskich w lesie.

Prawa strona polityki promuje nieróbstwo, roszczeniowość, agresję i trunki. Taki Mentzen, na przykład, występuje na wiecach z piwem w ręku. Ostatnio dyskutował z Morawieckim: obaj na scenie, przy konfederacie kufel piwa, a były premier nie reaguje na ewidentny alkoholowy afront. Oczywiście podoba się to pijakom wszelkiej maści. W mediach społecznościowych już widać zależność: im więcej wypitego alkoholu, tym bliżej do poglądów konfy. Niestety. Mentzen wie, co robi, stawiając piwo. Na trzeźwo ani się nie da na niego patrzeć ani słuchać. Ale po paru głębszych świat robi się piękny, konfederaci też. Bez piwa ani rusz.

Prawicowcy nadal nie wytłumaczyli Polakom, dlaczego atakują Niemców i Unię, a nie Ruskich.Czy słyszeliście, by domagali się czegoś od Moskwy i Putina? By krytykowali Rosjan tak, jak Niemców lub unijnych dyplomatów? No właśnie. Elektoracie piwsko-konfederacki, przejrzyj na oczy. Odstaw kufel, wytrzeźwiej i pomyśl o ojczyźnie. Albo o Bogu, do którego się odwołujesz, a którego nauki tak bezlitośnie depczesz. Bądź w końcu porządnym Polakiem!

MARIOLA ZACZYŃSKA

Artykuł drugiej potrzeby

Bawiąc się fraszkami

Po to młody człowiek ma wiersze w szkole, żeby po maturze nie musiał już ich czytać. No, chyba że prezydent zarządzi Narodowe Czytanie. W tym roku padło na Jana Kochanowskiego. Do biblioteki podbiegłem chyżo, jak łasuch przed zamknięciem ciastkarni. A w niedzielę oddałem się rozpasanej lekturze.

Prawie pięćset lat, no czterysta z półwiekowym okładem, przeszło, a wiersze, pominąwszy zapomniane słowa jak „ochędóstwo” czy „giezłeczko” - są niczym stare wino.

Rewolucja seksualna na świecie straszy? U mistrza z Czarnolasu wszystko po staremu, bez obrazy rymami się zaleca: „Daj, czegoć nie ubędzie, byś najwięcej dała, / Daj, czego próżno dawać potym będziesz chciała...”. W przypadku wystąpienia komplikacji doradza podchwytliwe. „Jeśli nie grzeszysz, jako mi powiadasz, / Czego się, miła, tak często spowiadasz?”

Masz ochotę na wypad do Włoch? To świetnie! Kochanowski, europejski bywalec, zachęca i robi za przewodnika: „Co wadzi, póki lata nie zajdą leniwe, / Widzieć szeroki Dunaj, widzieć Alpy krzywe, / Albo gdzie wpośrzód morza sławne miasto leży, (Wenecja – DK) / Albo gdzie pod dawny mur bystry Tyber bieży”. Cały program wycieczki, od Wiednia po Rzym, w czterech wersach!

Masz już po dziurki w nosie fikołków polityki? Dworzanin Jan z Czarnolasu świetnie to rozumie. I podsuwa staropolskie: „Panie, godnoli, niech tę rozkosz czuję, / Niech drudzy za łby chodzą, a ja się dziwuję”. („Godnoli” znaczy: jeśli się godzi).

Nawet młodzi – choć podobno mało czytają - w swoich łotrostwach mogą bezkarnie powoływać się na autorytet Jana Kochanowskiego. Mają to na piśmie: „Fraszki, Księgi Pierwsze”, pozycja 83.: „Jakoby też rok bez wiosny mieć chcieli, którzy chcą, żeby młodzi nie szaleli”.

Pijaństwo, jak wiemy, jest straszne, a skutki jego katastrofalne bywają. „Szlachetne zdrowie”, wiadomo, najważniejsze.... Aliści: „Znał kto kiedy poetę trzeźwego? Nie uczyni taki nic dobrego”. Nasz najznamienitszy rymopis nie ukrywa więc: „Ja inaczej nie piszę, jeno jako żyję, / Pijane moje rymy, bo i sam rad piję”. Albowiem alkohol pity z umiarem – to już nie z Kochanowskiego, lecz mądrość z bieszczadzkiej knajpy - nie szkodzi nawet w dużych ilościach. Wszelako umiar, umiar – pamiętajmy: stoicki umiar - jest najbardziej pożądany: „Nie porzucaj nadzieje, / Jakoć się kolwiek dzieje: / Bo nie już słońce ostatnie zachodzi, / A po złej chwili piękny dzień przychodzi”.

Czterysta lat (z półwiekowym okładem, jako się rzekło) mija, a my w kościołach dalej: „Czego chcesz od nas, Panie, za Twe hojne dary?” za Kochanowskim powtarzamy. Ze stulecia w stulecie. Najwidoczniej nie wszystko przemija „jako polna trawa”.

Tylko ja muszę już kończyć. Oczywiście zgodnie z zaleceniami Mistrza: „Nie pieść się długo z mymi książeczkami, / Gościu, boć rzekną: „Bawisz się fraszkami”.

DARIUSZ KUZIAK

Joanna Kołaczkowska, Wojciech Mann, Maryla Rodowicz.

A kto tym razem zasłużył na „Monidło”?

Mińsk Mazowiecki w klimacie Jana Himilsbacha

Mińsk Mazowiecki od lat kojarzony jest z **Janem Himilsbachem**. Aktor, prozaik, kamieniarz z zawodu, a zarazem jedna z najbardziej charakterystycznych postaci polskiej kultury, wciąż obecny jest w masowej wyobraźni. Do dziś fascynują filmy z jego udziałem - od kultowego „Rejsu”, przez „Jak to się robi”, po „Wniebowziętych”. Od 10 do 14 września Mińsk Mazowiecki po raz siedemnasty będzie gospodarzem Festiwalu Himilsbacha - wydarzenia, które nie tylko przypomina postać artysty, ale też od lat integruje różne dziedziny sztuki i gromadzi wyjątkowych gości.

Co zostało w Mińsku po Himilsbachu? Przede wszystkim żywa pamięć, utrwalana właśnie przez festiwal, ale także kilka materialnych pamiątek. Wśród nich szczególne miejsce zajmuje maszyna do pisania, z którą wiąże się pewna anegdota. Himilsbach lubił żartować, że jego pies Topcio ma wyjątkowy węch literacki. Gdy aktor siadał do maszyny i zaczynał pisać, Topcio niekiedy wyciągał kartkę zębami i darł ją na kawałki. To był dla Himilsbacha znak, że tekst nie rokuje i nie warto się nim dalej zajmować.

Nieodłącznym elementem Festiwalu Himilsbacha jest wręczane co roku „Monidło” – nagroda dla najlepszych aktorów niezawodowych. W gronie dotychczasowych laureatów znaleźli się m.in.: **Henryk Gołębiewski**, **Zbigniew Buczkowski, Paweł Kukiz, Maryla Rodowicz, Alosza Awdiejew** i **Wojciech Mann**.

W 2021 roku „Monidłem” uhonorowana została **Joanna Kołaczkowska** - niezapomniana artystka kabaretowa, która odeszła zaledwie kilka tygodni temu. Podczas 13. edycji festiwalu zachwyciła publiczność autorskim programem „Hrabina Pączek, czyli muzyczny stand-up”. Było w nim wszystko, co charakteryzowało jej styl: błyskotliwy humor, dystans i swoboda, które natychmiast zdobyły serca widzów. „Nasza Aśka dostała nagrodę Jana Himilsbacha na wspaniałym Festiwalu Himilsbacha w Mińsku Mazowieckim”– wspominali z dumą w mediach społecznościowych jej koledzy z Kabaretu Hrabi.

Festiwal Himilsbacha to wydarzenie interdyscyplinarne, które od lat przyciąga wybitnych twórców literatury, teatru, filmu i muzyki. W Mińsku gościli m.in. **Andrzej Pągowski, Stanisław Tym, Ernest Bryll** czy **Małgorzata Kalicińska**, a festiwalowa scena rozbrzmiewała koncertami takich wykonawców jak Kult, T. Love czy **Maciej Maleńczuk**.

Tegoroczny program zapowiada się równie imponująco. **13 września, o godz. 20.00**, na tarasie przed Miejskim Domem Kultury wystąpi Tymon Tymański. Charyzmatyczny artysta zaprezentuje własne interpretacje największych przebojów **Grzegorza Ciechowskiego** i zespołu Republika - od „Białej Flagi”, przez „Kombinat”, po „Telefony”.

Kulminacyjnym punktem 17. Festiwalu będzie koncert **Lecha Janerki**, 72-letniej ikony polskiej muzyki rockowej. Wystąpi on **14 września o godz. 19.00** w Miejskiej Szkole Artystycznej. Autor takich utworów jak „Strzeż się tych miejsc”, „Jezu, jak się cieszę” czy „Paragwaj” od czterech dekad zachwyca oryginalnością i bezkompromisowym podejściem do muzyki. Jego najnowsza płyta „Gipsowy odlew falsyfikatu” zebrała entuzjastyczne recenzje i otrzymała pięć Fryderyków, potwierdzając, że Janerka wciąż pozostaje w szczytowej formie. U boku artysty wystąpi żona Bożena (na wiolonczeli). Od 40 lat razem kreują wyjątkowe muzyczne dialogi na scenie.

Nie zabraknie także filmowych emocji. **14 września o godz. 14.00** w sali kameralnej MDK rozpoczną się pokazy Festiwalu Grand OFF - jednej z najważniejszych inicjatyw promujących kino niezależne w Polsce i na świecie. Publiczność zobaczy 11 filmów z różnych stron globu - od Polski, Ukrainy i Włoch, przez Iran i Tunezję, aż po Etiopię i Stany Zjednoczone.

Festiwal Himilsbacha od lat udowadnia, że pamięć o charyzmatycznym aktorze nie jest jedynie wspomnieniem przeszłości. To żywa inspiracja dla kolejnych pokoleń artystów. Mińsk Mazowiecki po raz kolejny stanie się miejscem, gdzie spotkają się wspomnienia, humor i sztuka najwyższej próby.

TOMASZ MARKIEWICZ

Joanna Kołaczkowska z Monidłem fot. MDK

Galeria i Pracownia AZ

Na styku światów

Monika Bindas sztukę traktuje jako przestrzeń swobodnej ekspresji i radości tworzenia. Wernisaż wystawy jej obrazów „Na styku światów” odbędzie się w Galerii AZ w Siedlcach **5 września o godz. 19.00**.

- Artystka odnajduje się w przestrzeni malarstwa figuratywnego, którego osią nie jest indywidualny portret, lecz figura emocji. Postaci są tu nakreślone w sposób fragmentaryczny i intuicyjny, utrwalone w ruchu, spojrzeniu i barwie. Każdy obraz jest raczej śladem emocjonalnym na styku świata intymnego i uniwersalnego – dowiadujemy się o malarce. - Malarstwo to łączy w sobie intensywność i delikatność, surowość i poetycką wrażliwość. Figury pojawiają się niczym cienie lub przebłyski pamięci, raz pełne ekspresji i zmysłowości, innym razem niemal przezroczyste, zawieszone w pół gestu. To ukłon w stronę intuicji, sztuka powstająca z potrzeby ekspresji, która nie podlega akademickim regułom ani stylistycznym ograniczeniom.

Monika Bindas (ur. 1991 r.) – malarka z Sokołowa Podlaskiego, specjalizująca się w malarstwie intuicyjnym i figuratywnym. Eksperymentuje z technikami, łącząc farby akrylowe z pastelami olejnymi, węglem i sztyftami, by tworzyć ekspresyjne, wielowarstwowe obrazy.

(mz)

Budowa mostu w Mordach jest opóźniona. W plotce, że w czasie prac natrafiono na jakieś „instalacje wojskowe”, tkwi chyba ziarno prawdy.

Ruszyli, rozebrali, stanęli…

Ma być lepiej, wygodniej i bezpieczniej. Ale to jeszcze odległa perspektywa. Na razie kierowcy przeżywają trudne chwile. Remont mostu przy wjeździe do Mordów, na drodze wojewódzkiej Siedlce-Terespol, nie idzie sprawnie.

Mówiąc wprost, niemal na starcie są opóźnienia. Pojawiły się nieoficjalne informacje, że firma budowlana nieoczekiwanie trafiła na jakieś instalacje wojskowe! I choć nikt tego formalnie i wprost nie potwierdza, być może coś jest na rzeczy.

Remont zaczął się w połowie kwietnia tego roku. Po obu stronach mostu stanęły sygnalizacje świetlne. Wprowadzono ruch wahadłowy. Kierowcy pytają, kiedy utrudnienia się skończą. Nic nie jest przesądzone, ale powinno to nastąpić w połowie przyszłego roku.

Przeciąga się remont drogi Siedlce - Łosice. fot. MZ

DLACZEGO TAK POWOLI?

- Z ruchem wahadłowym nie możemy normalnie funkcjonować - mówi pan Waldemar z Mordów. - To droga wojewódzka, stanowi podstawowe połączenie dla wielu mieszkańców regionu. Jaka to udręka, wiedzą doskonale choćby ci, którzy codziennie muszą dojeżdżać tędy do pracy w Siedlcach. A jest ich bardzo wielu. Czasem rozgrywają się tu dantejskie sceny, bo korki wyprowadzają ludzi z równowagi. Wystarczyło popatrzeć, co się działo, kiedy w Mordach był odpust. Miasto zostało zablokowane.

Każdy rozumie, że remont mostu był konieczny, bo stara konstrukcja stawała się niebezpieczna. Nośność przeprawy od dawna nie odpowiadała ruchowi ciężkich pojazdów. Kierowcy są jednak zbulwersowani tym, że prace idą powoli. A nawet nie idą, wręcz stoją...

- W kwietniu rozebrali połowę mostu, ustawili „mijanki” i od tego czasu, a to już koniec sierpnia, nic się praktycznie nie dzieje - skarży się mieszkaniec Mordów. - Przywieźli tylko jakieś druty. Nie widać ani robotników, ani żadnych postępów. A ta droga prowadzi choćby do Mierzwic, Serpelic i innych nadbużańskich miejscowości letniskowych. Przy takiej kluczowej inwestycji prace powinni prowadzić co najmniej na dwie zmiany.

- Sporo pracowałem przy podobnych inwestycjach i zawsze robota szła - dodaje pan Waldemar. - Na most zawsze wykonawca rzuca wszystkie siły, bo to priorytetowe zadanie. A tu jest, widać, jakaś zupełnie inna strategia...

Wśród mieszkańców pojawiła się pogłoska, że prace przy moście szybko ruszyły i jeszcze szybciej się zatrzymały, bo... natrafiono na instalacje wojskowe, o których wcześniej nie wiedziano.

- Ludzie przychodzą, dzwonią i pytają, dlaczego na moście nie widać ekipy budowlanej i dlaczego wszystko idzie tak wolno - mówi burmistrz Mordów **Łukasz A. Wawryniuk**. - Rzeczywiście, widzę to i ja, ale nie nasz samorząd prowadzi budowę. To zadanie dróg wojewódzkich.

PEWNE PROBLEMY...

Dyrektor Rejonu Drogowego Siedlce-Węgrów, **Tomasz Grzechnik** przyznaje, że wystąpiły „pewne problemy”, ale da się odczuć, że do końca o wszystkim powiedzieć nie może.

- Nie mam informacji o żadnych wojskowych instalacjach - zaznacza. - Były kable telekomunikacyjne „Orange” i innych firm, z którymi wykonawca musiał ustalić, kiedy te kable można przepiąć, bo było to konieczne. Sprawa nie należała do łatwych. Przepięcie wiązało się bowiem z tym, że spora grupa mieszkańców będzie czasowo odcięta nie tylko od połączeń telefonicznych, lecz także od internetu.

Dostawcy tych podstawowych dziś usług musieli uzgadniać z poszczególnymi odbiorcami, w tym instytucjonalnymi, kiedy mogą czasowo zawiesić działanie linii. Jak się dowiadujemy, chodziło o cztery kable światłowodowe (i jeden kabel tzw. specjalnego przeznaczenia, który, być może stał się źródłem pogłosek, krążących wśród ludzi). Czy o ważnych instalacjach nikt przed rozpoczęciem przebudowy nie wiedział?

- Projektant ujął w dokumentacji światłowody - wyjaśnia Tomasz Grzechnik. –Zgodnie z obowiązującymi zasadami mógł się jednak zwrócić do operatorów w sprawie przepięcia linii nie wcześniej niż 30 dni przed rozpoczęciem robot. Przedtem musiał też wybudować nowy kanał. I terminów dopełnił, ale przepinanie kabli jest skomplikowane, może nie tyle technicznie, ile organizacyjnie. Stąd opóźnienia w przebudowie, które sięgają 1,5 miesiąca.

Dyrektor Grzechnik liczy jednak na to, że uda się je nadrobić.

- Wszystkie kable telekomunikacyjne są już przepięte - zaznacza. - Wykonane zostało także tzw. palowanie pod przyczółki mostu. W przyszłym tygodniu będzie próba obciążeniowa. Jeśli się powiedzie, zaczynamy lanie betonu pod konstrukcję i zbrojenie. Ale pewnych prac przyspieszyć się nie da. Bo na przykład beton musi schnąć co najmniej 21 dni.

Dyrektor jest jednak optymistą. I ma ku temu przesłanki.

- Wykonawca nie zgłosił wniosku o przesunięcie terminu zakończenia inwestycji - zaznacza. - Umowa zakłada, że przebudowa mostu, wraz z uzyskaniem pozwolenia na jego użytkowanie, ma trwać 14 miesięcy od rozpoczęcia robót.

Można wyliczyć, że na nowy most trzeba zaczekać do połowy czerwca przyszłego roku. Jeśli obecne opóźnienia uda się nadrobić.

ZBIGNIEW JUŚKIEWICZ

Magazyn Dobra

Powiat Miński wraz z Powiatowym Centrum Pomocy Rodzinie w Mińsku Mazowieckim rozpoczął akcję „Magazyn Dobra”, która potrwa do końca września. Mieszkańcy mogą przekazywać ubrania, buty, zabawki, książki, gry edukacyjne oraz meble i akcesoria dla dzieci w pieczy zastępczej.

– Każda, nawet najmniejsza, pomoc ma znaczenie. Liczymy na zaangażowanie mieszkańców powiatu, bo wspólnie możemy sprawić, że codzienność dzieci będzie bezpieczniejsza i pełna radości – mówi wicestarosta **Urszula Pacyga**.

Dary można przynosić do siedziby PCPR przy ul. Konstytucji 3 Maja 16 w Mińsku Mazowieckim (I piętro, pokój 109).

– „Magazyn Dobra” to konkretne wsparcie dla dzieci, które potrzebują naszej pomocy. Dzięki zbiórce mogą otrzymać wszystko, co ułatwia codzienne życie i sprawia, że czują się bezpiecznie – podkreśla dyrektor PCPR **Renata Małecka**.

Dyrektor Biura Zdrowia w Starostwie Powiatowym **Krzysztof Miąsko**, dodaje: – To także okazja, by mieszkańcy powiatu aktywnie włączyli się w pomoc i pokazali, że dobro wraca.

Akcja jest kierowana do osób prywatnych i instytucji.

AGA KRÓL

O G Ł O S Z E N I E

Reforma oświaty w Sokołowie Podlaskim zaczęła się. „Jedynka” traci oddziały.

Za mało dzieci na dwie klasy

W Szkole Podstawowej nr 1 w Sokołowie Podlaskim powstanie jedna, a nie dwie klasy pierwsze. Zlikwidowany zostanie również tamtejszy oddział przedszkolny. Decyzja burmistrza, podjęta w przededniu rozpoczęcia roku szkolnego, wywołała burzę wśród rodziców. Urząd Miasta twardo stoi na stanowisku: minimalna liczba uczniów w klasie to 20, a na „chciejstwo” i narażanie miasta na ogromne koszty nie ma zgody.

Szkoła Podstawowa nr 1 printscreen google maps.mc

Reforma oświaty, która pochłania ogromne koszty z budżetu miasta, jest konieczna. Jednak jakiekolwiek próby zmian spotykają się z oporem środowiska nauczycielskiego i rodziców. Pierwszym pomysłem było przeniesienie przedszkoli do szkół i stworzenie tam oddziałów przedszkolnych. Wywołało to protesty. Podobnie jak informacja, która w czerwcu obiegła miasto. Dotyczyła ona planu zamiany budynków między miastem a powiatem, co miało wiązać się z przeniesieniem I LO do „Jedynki”. Burzliwe spotkania z rodzicami i nauczycielami obnażyły problemy sokołowskiej oświaty. Burmistrz **Iwona Kublik** nie owijała wtedy w bawełnę. Wskazywała, że ponad 50% budżetu miasta pochłaniają wydatki na oświatę, głównie na utrzymanie zbyt rozbudowanej bazy lokalowej. - Cudu nie będzie - alarmowała, zapowiadając niepopularne decyzje reformatorskie. Aby je uwiarygodnić i ostudzić emocje, urząd rozpoczął na swojej stronie systematyczne publikowanie szczegółowych danych dotyczących: kosztów utrzymania każdej szkoły, demografii, liczby uczniów spoza obwodu oraz statystyk zatrudnienia nauczycieli. Jednocześnie burmistrz wydała kluczowe zarządzenie: w klasach pierwszych minimalna liczba uczniów to 20.

I właśnie to zarządzenie zaciążyło na losie „Jedynki”. Podczas rekrutacji zgłosiło się bowiem 36 uczniów. Zdaniem urzędu, to za mało na dwa oddziały. A zdaniem rodziców i dyrekcji, wystarczająco, by stworzyć dwie klasy po 18 dzieci, co jest zgodne z prawem oświatowym i leży w interesie dzieci.

„DLACZEGO BLOKUJĄ MAŁE KLASY?”

Rodzice, z którymi udało nam się porozmawiać, są zbulwersowani i czują się bezsilni. - Z rekrutacji jest 36 dzieci do klasy pierwszej. W projekcie organizacyjnym szkoły było zaplanowane utworzenie dwóch oddziałów 20-osobowych. Rekrutacja główna trwała do końca maja i przed wakacjami było zgłoszonych 36 dzieci. Pani dyrektor zwróciła się z prośbą do urzędu miasta o możliwość zrobienia dwóch klas po 18 dzieci. Ważne jest, że rozporządzenie ministerstwa edukacji wyraźnie mówi, że jeśli liczba dzieci zgłoszonych do jednej klasy przekracza 25, to można podzielić ją na mniejsze grupy. Decyzja z miasta była jednak odmowna. Powiadomieni zostaliśmy o tym dopiero teraz - opowiada mama jednego z przyszłych pierwszoklasistów.

Tata innego ucznia dodaje, że argumenty finansowe, o jakich słyszą są chybione.

- Jeśli w projekcie były dwie klasy i będą dwie, ale mniejsze, to w czym to przeszkadza? Jakie to będą większe koszty w ogrzewaniu szkoły, czy płacy dla nauczycieli? W jaki sposób to wadzi w funkcjonowaniu placówki, że będą dwie klasy po 18 uczniów? – pyta.

Rodzice obawiają się też o stanowisko dyrekcji. - Dyrekcja nie może zrobić aneksu inaczej, niż narzuca to urząd miasta, bo jeśli się zbuntuje, to dyrektor będzie zwolniona. Wiemy, że złożyła odwołanie, ale nie liczymy na cokolwiek - dodaje z rezygnacją mama ucznia.

Jeśli chodzi zaś o rekrutację do oddziału przedszkolnego, zgłoszono 11 dzieci (większość do zerówki i trzech czterolatków). I na tym się skończyło, bo w rekrutacji uzupełniającej żaden rodzic nie zapisał swojego dziecka do oddziału przedszkolnego w „Jedynce”.

- W poprzednim roku szkolnym można było zapisywać do oddziału przedszkolnego wszystkie maluchy. Teraz miasto narzuciło, by do oddziałów przedszkolnych w szkołach zapisywać tylko sześciolatki i pięciolatki. I tych dzieciaków w „Jedynce” jest za mało. Każdy wiedział, że tak będzie. Po prostu większość rodziców w naszym mieście woli, by ich dzieci chodziły do przedszkola, a nie do „zerówki” w szkole - mówi mama.

- Teraz nasza szkoła jest chyba na czarnej liście. Po co konsultacje robią, jak i tak robią, co chcą? Te konsultacje są po to, by mydlić oczy. To jest celowe blokowanie naboru do szkoły. Można przecież zrobić dwa mniejsze oddziały, a to się blokuje - dodaje mama innego ucznia.

ZASTĘPCA BURMISTRZA WYJAŚNIA

Zastępca burmistrza **Danuta Domańska** w wypowiedzi dla naszej redakcji przedstawia zupełnie inną perspektywę: - Zgodnie z przepisami prawa oświatowego za skuteczną rekrutację w szkołach odpowiadają ich dyrektorzy, a nie burmistrz miasta. Miasto określa tylko warunki brzegowe tej rekrutacji (te, które nie są zapisane w prawie). Wydział Oświaty takie warunki określił już w kwietniu na etapie opracowywania arkuszy organizacyjnych szkół. Sprawa dotyczyła minimalnej liczby uczniów w klasie. Miasto ustaliło ją, choć nie musiało, na poziomie 20 uczniów, a nie w górnej, zapisanej w prawie granicy 25 uczniów. Zrobiło tak dla lepszego komfortu uczniów i nauczycieli, ale jednocześnie jasno powiedziało, że mniejsze niż 20-osobowe klasy nie wchodzą w grę, ponieważ musimy odpowiedzialnie podchodzić do budżetu miasta. Z doświadczenia wiemy, że w ciągu roku przybywa uczniów z orzeczeniami, którym zgodnie z ustawą, musimy zapewnić nauczycieli wspomagających i specjalistów, a to są dodatkowe godziny i koszty. Wszyscy dyrektorzy mieli świadomość, że jeśli chcą utworzyć dodatkowe klasy to muszą się postarać, zrobić dobrą promocję szkoły i tym samym zachęcić rodziców do zapisania swoich dzieci do szkół, którymi kierują. Dyrekcja SP nr 1 nie dokonała naboru do dwóch klas, nawet przy tej minimalnej określonej na 20-osobową liczbie uczniów, zatem zrozumiałe było, że kolejna klasa nie zostanie utworzona, o czym powinna wcześniej (już w czerwcu po pierwszym naborze) poinformować rodziców. Wydział Oświaty monitorował sytuację w szkołach i dyrektor SP nr 1 do końca lipca zapewniała, że brakujących uczniów znajdzie w naborze uzupełniającym. Nie mieliśmy powodu, żeby wątpić. Dopiero 13 sierpnia dyrektor poinformowała nas pismem, że naboru nie dokonała. Zrobiono nabór na jedną pełną klasę z minimalną liczbą uczniów, czyli 20-osobową, a druga mogłaby liczy tylko 16 uczniów - wyjaśnia zastępca burmistrza Danuta Domańska. - Sytuacja była na tyle poważna, że w trybie pilnym, w czwartek 21 sierpnia, zwołaliśmy zebranie dyrektorów, aby temu zaradzić, ponieważ rodzice na dwa tygodnie przed początkiem roku, muszą wiedzieć, do jakiej szkoły będzie uczęszczać ich dziecko. Pani dyrektor na spotkaniu nie było (sekretarka poinformowała mnie, że wyszła wcześniej z pracy i już jest poza Sokołowem, a następnego dnia ma urlop). W zebraniu uczestniczyła pani zastępca, która na pytanie moje i dyrektorów, dlaczego wcześniej, kiedy jeszcze w innych szkołach nabór nie był zamknięty i można było bez problemu tej sytuacji zaradzić, szkoła nie poinformowała o braku naboru (ani Urzędu Miasta, ani rodziców), odpowiedziała: „Pani dyrektor do ostatniej chwili myślała, że uczniowie jednak się zgłoszą”. Sytuację rozwiązaliśmy wspólnie z innymi dyrektorami szkół, którzy, przewidując niespodziewane sytuacje, mogą mieć miejsce w ciągu roku szkolnego (np. zmiana miejsca zamieszkania ucznia etc.) nie robili naboru do 25 uczniów, tylko pozostawili rezerwę kilku miejsc. Dyrektorzy podjęli się przeprowadzenia rozmów z rodzicami uczniów z nieutworzonej klasy SP nr 1 i zaproponowali im miejsca w swoich szkołach. Ostatecznie, jak poinformowała nas pani wicedyrektor SP nr 1, do utworzonej klasy będzie uczęszczało 25 uczniów, natomiast 11 uczniów z nieutworzonej klasy zostało zaopiekowanych i będzie miało miejsce w innych szkołach.

Danuta Domańska fot. MC

- Podobna sytuacja była z oddziałem przedszkolnym. Szkoły mogły tworzyć odziały przedszkolne, ale tylko dzieci 6-letnich i podobnie jak w szkołach, tylko wówczas, gdy grupa będzie liczyć 20 dzieci. W SP nr 1 utworzono grupę 11-osobową złożoną z dzieci 3,4,5 i 6-letnich. Na to nie pozwalają przepisy prawa oświatowego (zgodnie z prawem można łączyć wyłącznie roczniki, w których różnica wynosi jeden rok, np. 5- i 6-latki, 3- i 4-latki) - wyjaśnia Danuta Domańska.

Zastępca burmistrza zauważa też sprzeczność w argumentacji rodziców, przypominając ich wcześniejszy, zdecydowany sprzeciw wobec umieszczania 6-latków w oddziałach przedszkolnych w szkołach. - Wówczas też było burzliwe spotkanie z rodzicami, gdzie mówili, że nie można przenieść 6-latków do szkół, bo dzieci będą przeżywać traumę. I z tego pomysłu się wycofaliśmy. A teraz dla 3-latków, 4-latków, 5-latków i 6-latków nie będzie traumy, że będą w szkole? I to w jednej grupie? To jest trochę niepoważne - zauważa zastępca burmistrza.

Danuta Domańska zapewnia, że założenia do arkuszy organizacyjnych były przemyślane, oparte na rzetelnej analizie przeprowadzonej przez Wydział Oświaty i na danych demograficznych. Zaznacza też, że we wszystkich pozostałych szkołach nabór do klas pierwszych przebiegł bez żadnych perturbacji. I ostatecznie, po przyjęciu uczniów z nieutworzonej klasy SP nr 1, w miejskich szkołach utworzono:

- w SP nr 1 – 1 klasę 25 uczniów;
- w SP nr 2 – 2 klasy po 25 uczniów;
- w SP nr 3 – 1 klasę 25 uczniów;
- w SP nr 4 – 2 klasy po 25 uczniów;
- w SP nr 6 – 2 klasy po 25 uczniów.

- Ponadto w Oddziale Przedszkolnym w SP nr 4 utworzono jedną 24-osobową grupę 6-latków. Jak widzimy, mimo że decyzje zapadły w kwietniu, a wytyczne były jasne i znane wszystkim dyrektorom, życie pokazało, że mogą zdarzyć się nieprzewidziane sytuacje. Na pewno jednak nie odpowiada za nie burmistrz, bo, tak jak wcześniej napisałam, to nie pani burmistrz, ani Wydział Oświaty jest odpowiedzialny za nabór uczniów do szkół - kończy zastępca burmistrza Danuta Domańska.

■■■

Poprosiliśmy dyrektor „Jedynki” **Joannę Hawryluk** o przedstawienie swojego stanowiska i wyjaśnienie zarzutów urzędu miasta. Dyrektor jednak stanowczo odmówiła komentarza.

MILENA CELIŃSKA

R E K L A M A

Kierownik Parku Przemysłowego Sokołów Podlaski

ogłasza przetarg nieograniczony ustny na najem lokalu użytkowego o powierzchni użytkowej 43,00 m^2, położonego w budynku użytkowym oznaczonym nr IIIb, jednokondygnacyjnym w Sokołowie Podlaskim przy ul. Fabrycznej 1 (teren byłej Cukrowni). Lokal przeznaczony jest na prowadzenie działalności gospodarczej. Na nieruchomość założona jest księga wieczysta KW SI1P/00018015/5.

Okres trwania najmu – czas nieoznaczony.

Wywoławcza stawka miesięcznego czynszu za najem wynosi 1000,00zł + VAT.

Przetarg odbędzie się dnia 6 października 2025r w małej sali konferencyjnej Urzędu Miasta w Sokołowie Podlaskim ul.Wolności 21, o godzinie 10.00.

Zainteresowane osoby winny wpłacić wadium w wysokości 200zł, na rachunek Parku Przemysłowego Sokołów Podlaski Nr 38 1240 2685 1111 0010 6606 8085 w Banku PEKAO SA O/Sokołów Podlaski do dnia 2 października 2025r (data wpływu pieniędzy na konto), co jest warunkiem uczestniczenia w przetargu. Wadium ulega przepadkowi na rzecz Parku Przemysłowego Sokołów Podlaski w razie uchylenia się uczestnika, który wygrał przetarg, od zawarcia umowy najmu. Wadium zostanie zaliczone na poczet czynszu za najem, osobie która wygra przetarg.

Regulamin przetargu znajduje się do wglądu w Urzędzie Miasta w Sokołowie Podlaskim ul.Wolności 21 pokój 37 tel.: 25 781 75 66, 534 932 176 lub w Parku Przemysłowym Sokołów Podlaski ul. Fabryczna 1 pok.3/17 tel: 734 157 035. Przedmiot przetargu można oglądać, po wcześniejszym uzgodnieniu.

Kierownik Parku Przemysłowego Sokołów Podlaski może odwołać przetarg z uzasadnionej przyczyny, przed jego rozpoczęciem, o czym niezwłocznie poinformuje w formie właściwej dla ogłoszenia o przetargu.

473-1p

epraca.pl 8e8b742631

Dożynki Gminy Mokobody 2025

Patronat „TS”

Tegoroczne Dożynki Gminy Mokobody, zorganizowane przez wójt Dorotę Dmowską-Paczuską i Gminny Ośrodek Kultury, zgromadziły rolników, przedstawicieli władz oraz gości z całego regionu, którzy wspólnie dziękowali za tegoroczne plony i trud codziennej pracy na roli.

Uroczystości rozpoczęła msza w miejscowej parafii, której przewodniczyli ks. **Piotr Chodźko** i ks. **Piotr Hawryluk**. Po nabożeństwie barwny korowód prowadzony przez: Starostów Dożynek **Ewelinę** i **Marka Krzymowskich**, wójt **Dorotę Dmowską-Paczuską** oraz zaproszonych gości przeszedł ulicami Mokobód na plac dożynkowy, gdzie odbyła się ceremonia przekazania i dzielenia chleba. Symbolizował on nie tylko urodzaj, ale także wspólnotę, gościnność i wzajemny szacunek.

– Plony, które udało się zebrać, mimo trudnych warunków, to symbol pracy i powód do dumy dla nas wszystkich – mówiła wójt Dorota Dmowska-Paczuska. – Dożynki to piękna tradycja, którą chcemy pielęgnować i przekazywać kolejnym pokoleniom. Mokobody wciąż żyją wartościami wspólnej pracy, wzajemnej pomocy i szacunku do ziemi. Niech ten dzień będzie pełen radości, rozmów i dobrej zabawy.

Przygotowania do korowodu dożynkowego

Obecny na uroczystości europoseł **Andrzej Halicki** podziękował rolnikom za codzienny trud: – Chciałem serdecznie podziękować za waszą pracę, za plon i za to, że chleba nam nie brakuje na co dzień. Życzę wam wszystkiego najlepszego, pogody i pogody ducha. Szczęść Boże.

Janina Ewa Orzełowska z zarządu województwa mazowieckiego przypomniała, że dożynki to przede wszystkim czas refleksji nad rolą rolnika w bezpieczeństwie żywnościowym kraju: – Chciałabym życzyć wszystkim, aby tego chleba nikomu nie zabrakło, abyśmy umieli się nim dzielić i dziękować tym, dzięki którym go mamy.

Alicja Cichoń, przekazując życzenia od wojewody mazowieckiego, podkreśliła wagę integracji społeczności lokalnej: – To wspaniałe, kiedy przy takiej okazji widzi się mnóstwo przyjaciół samorządowców i integrację lokalnej społeczności. Obecność kół gospodyń wiejskich i ochotniczych straży pożarnych jest budująca. Potrafimy łączyć się i zacieśniać więzi.

Nie zabrakło też refleksji nad wysiłkiem rolników. **Dariusz Stopa**, wiceprezydent Siedlec zaznaczył, że dzięki ich pracy mieszkańcy regionu mają na stołach to, czego potrzebują. – Życzę, aby wszystkie trudności mijały, a gmina Mokobody rozwijała się dalej – mówił, podkreślając również zasługi wójt i jej zespołu.

Bartłomiej Kurkus, przewodniczący rady powiatu, dodał: – Chcę podziękować wszystkim podmiotom tworzącym branżę rolniczą, za codzienny trud, pasję i zaangażowanie. Niech wasza praca przynosi satysfakcję i owoce w wymiarze duchowym i ekonomicznym.

Goście z sąsiednich gmin również docenili wysiłek Mokobód. **Henryk Brodowski**, wójt gminy Siedlce, stwierdził: – Inwestycje w Mokobodach idą bardzo dobrze, a współpraca pani wójt, proboszcza i radnych przynosi wymierne efekty. To pokazuje, że ciężka praca rolników i całej społeczności przynosi realne owoce.

Sławomir Wasilczuk, wójt gminy Korczew, podkreślał jedność mieszkańców: – Gratuluję mieszkańcom Mokobód i ich wójt Dorocie, że potrafią tworzyć jedność i dbać o swoją gminę. Niech chleba wystarczy na cały rok, a mieszkańcom nie zabraknie zdrowia i wytrwałości.

Po części oficjalnej przyszedł czas na muzykę i rozrywkę. Na scenie wystąpili najmłodsi z klasy „0” z Zespołu Szkolno-Przedszkolnego w Niwiskach, Klub Senior+, Stowarzyszenie „Zawsze Młodzi”, zespoły Moko-Bęc i Septym oraz grupa Zumba Niwiski pod kierunkiem **Angeliki Ponińskiej**. Wspaniały recital międzynarodowych hitów zaprezentował **Janusz Maleńczuk**, a gwiazdami wieczoru byli Miły Pan i Camasutra, którzy zapewnili zabawę do późnych godzin.

Andrzej Halicki, Dorota Dmowska-Paczuska, Janina Ewa Orzełowska i Dariusz Stopa

Dożynki w Mokobodach to także konkursy na najpiękniejszy wieniec i na najsmaczniejszą potrawę. W tym roku triumfowały: Klub Senior+ w Mokobodach (wieniec) oraz KGW „Mokowianki” z Mokobód (potrawa). Nagrodzeni zostali także inni uczestnicy, którzy wykazali się kreatywnością i pasją.

Tegoroczne święto pokazało, że tradycja, wspólnota i ciężka praca rolników wciąż mają ogromne znaczenie. Wójt podsumowała: – Dożynki to czas wdzięczności Bogu za urodzaj, rolnikom za trud, a wspólnocie za jedność. To święto chleba, tradycji i radości życia na naszej ziemi.

Współorganizatorem wydarzenia był Samorząd Województwa Mazowieckiego.

Tekst i zdjęcia: **AGA KRÓL**

Więcej na tygodniksiedlecki.com

Pamiątkowe zdjęcie ze święta plonów

Festiwal „Pod Niebem” w Siedlcach Spektakl „Nieproszeni”

Na placu gen. Sikorskiego w Siedlcach odbyła się pierwsza część Festiwalu „Pod Niebem” organizowanego przez Miejski Ośrodek Kultury. Na zakończenie publiczność obejrzała spektakl „Nieproszeni” w wykonaniu Teatru Fuzja.

Twórcy podjęli jeden z najważniejszych tematów współczesności – migrację. Jak podkreślali, inspiracją były zarówno dawne wędrówki ludów, które kształtowały historię, jak i dzisiejsze doświadczenia ludzi szukających swojego miejsca na świecie.

Spektakl „Nieproszeni” dotyczył ważnego tematu współczesności - migracji.

„Nieproszeni” to połączenie teatru ruchu, muzyki i środków wizualnych. Aktorzy przedstawili historie bohaterów w języku emocji, zrozumiałym dla każdego widza, niezależnie od wieku czy doświadczenia. Publiczność mogła przeżyć opowieść pełną refleksji, ale też bliskości i wspólnoty.

Organizatorzy podkreślają, że Festiwal „Pod Niebem” to nie tylko cykl artystycznych wydarzeń, ale także przestrzeń spotkań i dialogu. – Każda edycja to nowa opowieść i nowi artyści, którzy inspirują, bawią i skłaniają do refleksji. Chcemy, aby festiwal budował więzi między mieszkańcami i pozwalał wspólnie doświadczać sztuki – zaznaczają.

tekst i zdjęcie: **AGA KRÓL**

Więcej na: tygodniksiedlecki.com

Gmina Korytnica

Dożynki z Miłym Panem

W najbliższą niedzielę, 7 września w Korytnicy odbędą się gminne dożynki. Jedną z gwiazd imprezy będzie „Miły Pan”.

Gminne święto plonów rozpocznie się **o godz. 11** mszą w kościele w Korytnicy. Po mszy dożynkowy korowód przejdzie na plac za Gminnym Domem Kultury (tzw. Watykanem). Po okolicznościowych przemówieniach w programie artystycznym zaprezentują się członkinie i członkowie kół gospodyń wiejskich z terenu gminy. Przewidziano też animacje dla dzieci i dorosłych.

O godz. 15 rozpocznie się część koncertowa. Na początek przewidziano występy lokalnych artystów, m.in. Wiktorii Standziak, Karoliny Bajer i Jacka Czarnackiego. W dalszej kolejności publiczność bawić będą następujące zespoły: „Topky” (**godz. 16**), „Szafa Gra” (**godz. 17**), DJ Pawlo (**godz. 18**) oraz „Miły Pan” (**godz. 19**).

Po koncercie Miłego Pana rozpocznie się zabawa taneczna, która potrwa do godz. 22. **(sej)**

Podwójna interwencja

29 sierpnia strażacy z powiatu garwolińskiego mieli bardzo pracowity dzień. Po godzinie 12 gasili pożar suchej trawy w Starym Podolu. Dwa zastępy przez ponad dwie godziny walczyły z ogniem, który mógł zagrozić okolicznym zabudowaniom. Po godzinie 19. wybuchł pożar poddasza budynku mieszkalnego w Żelechowie. Strażacy nie tylko gasili ogień, ale także udzielili pierwszej pomocy osobom poszkodowanym. W ponad dwugodzinnej akcji uczestniczyły trzy zastępy. (**ak**)

eprasa.pl

KRONIKA POLICYJNA

ZDERZENIE W WILDZE

27 sierpnia na skrzyżowaniu w **Wildze** zderzyły się samochód osobowy z pustą cysterną. 54-letni kierowca toyoty jechał w kierunku Wilgi, natomiast 59-letni kierujący pojazdem marki MAN jechał w stronę Dęblina. Trzy osoby zostały przewiezione do szpitala. Policjanci ustalają przyczyny i okoliczności zdarzenia.

ZATRZYMANY W KOTŁÓWCE

26 sierpnia w **Kotłówce** (gm. **Żelechów**) policjanci zatrzymali 44-letniego mężczyznę poszukiwanego do odbycia 172 dni zastępczej kary pozbawienia wolności (za alimenty). Zatrzymany został doprowadzony do Zakładu Karnego.

OSZUSTWO NA KONSOLĘ

26 sierpnia do KPP w **Garwolinie** zgłosił się 20-letni mieszkaniec powiatu, który padł ofiarą oszustwa internetowego. Na jednym z portali znalazł ofertę sprzedaży konsoli znanej firmy. Kliknął w przesłany przez rzekomego sprzedawcę link i wpłacił 650 zł. Po dokonaniu przelewu kontakt się urwał, a towar nie dotarł. Okazało się, że link był fałszywy.

OSZUSTWO NA CIĄGNIK

28 sierpnia do KPP w **Garwolinie** zgłosił się 54-letni mężczyzna, który chciał kupić ciągnik rolniczy za pośrednictwem portalu internetowego. Wpłacił zaliczkę 3 tys. zł, jednak kontakt ze sprzedającym się urwał, a ogłoszenie zostało usunięte.

GRUPA SPEED

W minionym tygodniu funkcjonariusze mazowieckiej grupy SPEED skontrolowali 110 pojazdów i ujawnili 111 wykroczeń, z których aż 106 dotyczyło przekroczenia dopuszczalnej prędkości. Policjanci nałożyli 93 mandaty karne i zatrzymali 5 dowodów rejestracyjnych. **(ak)**

Pies w kanale

W kanale burzowym w Nowym Pilczynie (gmina Łaskarzew) na 24 metrze od wylotu rury utknął pies. Akcję ratunkową podjęli druhowie z PSP Garwolin i OSP Stary Pilczyn. Pomagał im też pracownik Powiatowego Zarządu Dróg. Szybko okazało się, że jedynym sposobem na uratowania psa jest rozkopanie kanału. Po kilkudziesięciu minutach od rozpoczęcia akcji zwierzę całe i zdrowe powróciło do właścicieli. Z pewnością trzeba teraz przeanalizować przyczynę wydarzenia i zadbać o lepsze zabezpieczenie kanału burzowego. **(MB)**

O powiecie garwolińskim czytaj też na str. 11

Indyk pod pierzynką i chłopskie rozpusty na liściu kapusty, czyli…

Na dożynkowym szlaku

Bez względu na urodzaj, ceny płodów rolnych i opłacalność produkcji, rolnicy od wieków świętują zakończenie zbiorów. W przedostatnią niedzielę sierpnia w powiecie garwolińskim gminne i gminno-parafialne dożynki odbyły się w: Borowiu, Górznie i Wróblach-Wargocinie (gmina Maciejowice).

Najpiękniejsze wieńce z gminy Borowie

Uroczystości zaczynały się od dziękczynnych mszy świętych, by, po tradycyjnych ceremoniach i występach zespołów ludowych oraz gwiazd wieczoru, prawie wszędzie zakończyć się... pohulankami.

BOROWIE

Spotkanie rozpoczęło się już o godz. 11.00. Po nabożeństwie, korowód, w towarzystwie orkiestry dętej, przeszedł na plac celebry. Droga była krótka, ale oficjele, wśród których znalazł się wiceminister **Czesław Mroczek**, zostali przewiezieni pięknie udekorowanymi bryczkami. Starostami dożynek byli **Anna** i **Marcin Jaroniowie** z Wilchty. Przed prezentacją wieńców i przekazaniem bochnów chleba na ręce wójt **Marty Serzysko** i przewodniczącego rady gminy **Jarosława Świątka**, o tradycji dożynkowej przypomniała dyrektor Gminnego Ośrodka Kultury **Katarzyna Iwaniec**.

- Jest to uroczystość prastara, głęboko zakorzeniona w kulturze i mentalności polskiej wsi. Mimo zmian zachodzących w ciągu lat, istota dożynek pozostaje taka sama: dziękczynienie za plony, radość z owoców ciężkiej pracy rolników, szacunek dla chleba (. . .). Już od XVI wieku rolnik, ścinając ostatnią kiść zboża, żegnał pole znakiem krzyża i wracał do domu z wianuszkiem zrobionym z ostatnich kłosów, uroczyście obwieszczając tym samym, że zakończył zbiory. Z czasem wianuszek zmienił się w wieniec przyozdobiony kwiatami i owocami (. . .). Wieniec jest wyrazem dumy i radości z zebranych plonów, stąd też dbałość o to, by prezentował się okazale, zachwycając kształtem i bogactwem misternie wykonanych dodatków.

Społeczność gminy Borowie jest znana z wykonywania pięknych wieńców i koszy dożynkowych. W tym roku sołectwa zaprezentowały, między innymi, wieńce w kształcie korony zwieńczonej krzyżem, serca z hostią, krzyża udekorowanego ziołami, obrazu Matki Bożej. Czołowi rolnicy otrzymali z tej okazji pamiątkowe statuetki. Trafiły one do: **Moniki** i **Janusza Kopów**, **Iwony** i **Filipa Serzysków**, **Jadwigi** i **Jerzego Stułków**, **Andrzeja Barcikowskiego**, **Romana Kajki** i **Adama Zboiny**. Specjalne podziękowania skierowano do Polskiego Związku Hodowców i Producentów Trzody Chlewnej „Polsus", który na placu miał swoje stoisko i zapraszał na wyroby z wieprzowiny.

Korowód dożynkowy w Borowiu

W GÓRZNIE...

... tradycyjny bochen chleba przekazali na ręce wójta **Waldemara Sabaka** i przewodniczącego rady gminy **Krzysztofa Skwarka** starostowie dożynek – **Jolanta** i **Wiesław Dybciakowie** z Wólki Ostrożeńskiej. Rozstrzygnięto też konkursy: kulinarny pod hasłem „Co w kurniku, to na talerzyku" i na najładniejszy wieniec. Okazało się, że najsmaczniejsze danie, udo kacze na szpinaku z sosem żurawinowym, przygotowało górznieńskie KGW. Drugie miejsce zajęły gospodynie z Kobylej Woli, które zaproponowały indyka w papryce pod pierzynką. Trzecie miejsce, za kurczaka w piwie, zdobyły panie z KGW w Chęcinach. W konkursie na najładniejszy wieniec zwyciężyło sołectwo Łąki przed Goździkiem i Samorządkami.

GMINA MACIEJOWICE...

... świętowała we Wróblach-Wargocinie. Oceniano wieńce i wybrano najlepsze potrawy regionalne Doliny Środkowej Wisły. Największe uznanie zyskały „chłopskie rozpusty na liściu kapusty", czyli golonka na kapuście przykryta ziemniakami, marchewką i jeszcze jedną warstwą kapusty. Przygotowały ją gospodynie z Kawęczyna. Drugie miejsce zajęło KGW Kobylnica za „rybę wiślaną w śmietanie", a trzecie KGW Kochów za „golonkę spod kochowskiej strzechy". W konkursie wieńców pierwsze miejsce zajęły Wróble-Wargocin, drugie Kawęczyn, Kobylnica i Oronne, a trzecie Podstolice, Polik i Kochów. Starostami dożynek byli **Renata** i **Paweł Wróblowie** z Wróbli-Wargocina.

W żadnej ze świętujących gmin nie zabrakło gwiazd wieczoru. Oprócz zespołów, chórów i kapel ludowych, na scenach wystąpili: Milano, Piękni i Młodzi z **Magdaleną Narożną**, Kordian i Mr Góral. Organizację dożynek wsparł samorząd województwa mazowieckiego. Tego dnia za plony dziękowano też w parafiach Korytnica (gm. Trojanów) i Gocław (gm. Pilawa).

Tekst i zdjęcia:
MIROSŁAW BUCZEK

Gmina Miastków Kościelny

Nowy pojazd dla druhów ze Zwoli

Dzięki dofinansowaniu z programu Fundusze Europejskie dla Mazowsza, Ochotnicza Straż Pożarna w Zwoli w gminie Miastków Kościelny otrzymała nowy średni samochód ratowniczo-gaśniczy. Pojazd kosztował 1 mln 600 tys. zł, kwota wsparcia wyniosła 1 mln 400 tys. zł. Nic dziwnego, że centralną postacią wśród zaproszonych na uroczystość przekazania wozu była **Janina Ewa Orzełowska** z zarządu województwa mazowieckiego. Do Zwoli przyjechali też między innymi: poseł **Grzegrz Woźniak**, prezes powiatowy OSP **Waldemar Sabak**, starosta **Iwona Kurowska**, komendant powiatowy PSP mł. bryg. **Tomasz Biernacki**, wójt Miastkowa Kościelnego **Jerzy Jaroń**, radni gminni z przewodniczącym **Marcinem Zającem** na czele oraz proboszcz parafii Zwola Poduchowna ks. kanonik **Jarosław Kisieliński**.

OSP w Zwoli należy do Krajowego Systemu Ratownictwa Gaśniczego. Jednostka liczy 21 wykwalifikowanych i odpowiednio przeszkolonych strażaków. Podejmuje interwencje na terenie całego powiatu garwolińskiego, a czasem także poza jego granicami. **(MB)**

Stulecie parafii

Parafia św. Izydora w Marianowie (gmina Garwolin) uroczyście obchodziła jubileusz stulecia. Decyzję o jej utworzeniu podjął przed wiekiem biskup **Henryk Przeździecki**. Okolicznościowej mszy świętej przewodniczył biskup ordynariusz diecezji siedleckiej ks. **Kazimierz Gurda**. Nie zabrakło występu chóru Camerata z Gminnego Ośrodka Kultury w Wildze oraz agapy w parafialnym ogrodzie.

W uroczystości wzięli udział m.in: poseł **Grzegorz Woźniak**, starosta **Iwona Kurowska**, wójt gminy Garwolin **Marcin Kołodziejczyk**, wójt gminy Wilga **Bogumiła Głaszczka** i przewodniczący Rady Gminy Garwolin **Grzegorz Kot**. **(MB)**

Nowi dyrektorzy

Powiatowe Centrum Pomocy Rodzinie w Garwolinie od 21 sierpnia ma nowego dyrektora. Długoletnią szefową, **Janinę Kulę**, która odeszła na emeryturę, zastąpił 49-letni **Tomasz Majczyna**. W przeszłości był on kierownikiem GOPS w Borowiu, a przez ostatni rok zastępcą dyrektora PCPR. W 2023 roku otrzymał ministerialną odznakę Meritis pro Familia za „kształtowanie młodych charakterów w zakresie promowania postaw prorodzinnych i patriotycznych, a także za krzewienie idei turystyki i krajoznawstwa".

Od 1 września nową dyrektor ma Zespół Szkół im. Stanisława Staszica w Miętnem. Po odejściu na emeryturę **Lilli Nawrockiej,** pracą placówki kieruje **Jolanta Nafalska**. Jest ona nauczycielką od 25 lat, a ostatnio była zastępczynią dyrektora placówki. Za dotychczasową pracę otrzymywała nagrody starosty i dyrektora. Została też uhonorowana prezydenckim Medalem za Długoletnią Służbę. **(MB)**

Gminy muszą budować nowe ujęcia wody, bo zmiany klimatyczne…

Osuszyły studnie

W tej sprawie w całej Polsce podnosi się coraz głośniejszy alarm. Z kolejnych części kraju płyną doniesienia o katastrofalnym braku wody, także tej do picia.

W Warszawie poziom wody na Wiśle w rejonie bulwarów osiągnął rekordowo niski poziom. 28 sierpnia było to 6 centymetrów! Coraz więcej miejscowości, w tym także miast, musi nie tylko racjonować wodę, ale wręcz dostarczać ją mieszkańcom przy użyciu beczkowozów. Czy z taką smutną rzeczywistością trzeba się liczyć także w powiecie łosickim?

Z niektórych gmin napływały informacje, że wody, szczególnie w sezonie letnim, kiedy trzeba podlewać choćby ogródki, regularnie brakuje. Dochodziło do sytuacji, że jedna gmina musiała pożyczać wodę sąsiedniemu samorządowi. Ale spójrzmy na problem racjonalnie, bez zbędnych emocji. Okazuje się, że w powiecie trudno mówić o ekstremalnych zagrożeniach, przynajmniej na razie, ale nie da się też lekceważyć potencjalnego braku wody. Tej pitnej, bo w rolnictwie już od dawna są z nią kłopoty.

NIE BRAKUJE, ALE…

Burmistrz miasta i gminy Łosice, **Mariusz Kucewicz** nie ukrywa, że jeszcze niedawno w części miejscowości obsługiwanych przez miejskie wodociągi dało się odczuwać poważne kłopoty.

- Dotyczyło to takich miejscowości, jak choćby Niemojki, gdzie nie dało się zapewnić odpowiedniego ciśnienia w instalacji - mówi burmistrz. - Generalnie problem dotyka miejscowości położonych przy końcowych odcinkach wodociągu. Bo wody po prostu nie starczało. Było to szczególnie odczuwalne latem, gdy panowała susza. Wtedy wiele osób wykorzystywało wodę choćby do podlewania trawników.

Burmistrz może mówić o takich sytuacjach już raczej w czasie przeszłym, choć nie bez istotnych zastrzeżeń. Bo zmiany w klimacie nie pozwalają na odtrąbienie zwycięstwa.

- Przez ostatnich kilka lat zainwestowaliśmy w sprawy związane z zapewnieniem mieszkańcom wody około 5 milionów złotych – mówi burmistrz Kucewicz. - Dzięki unowocześnieniu stacji uzdatniania, wydajność naszych ujęć wzrosła aż dwukrotnie. Te inwestycje pozwoliły na zapewnienie odpowiedniego ciśnienia wody.

Mariusz Kucewicz zapewnia, że teraz wody nie brakuje. Nie jest jednak całkiem spokojny.

- Wszyscy widzimy, co dzieje się z klimatem. Trzeba pamiętać, że Polska ma najmniejsze w Europie zasoby wody - przypomina. - Musimy ją szanować i dobrze nią gospodarować.

fot. Czat GPT

W SARNAKACH MAJĄ DOBRZE

Także w gminie Sarnaki były problemy z dostawą wody. I także tutaj samorząd przeprowadził duże inwestycje, które pozwoliły, jeśli nie całkowicie zażegnać, to przynajmniej zmniejszyć kłopoty.

- Kilka miesięcy temu zakończyliśmy remont hydroforni w Klepaczewie - mówi wójt gminy Sarnaki, **Grzegorz Arasymowicz**. - Dzięki temu możemy pompować o 15 procent wody więcej. Kluczowa jest też możliwość zapewnienia odpowiedniego ciśnienia w całym wodociągu. Od czasu zakończenia inwestycji, nie mamy sygnałów, że jest ono słabe. A wcześniej takie informacje do nas trafiały, szczególnie od mieszkańców wsi położonych dalej od ujęcia wody i hydroforni. Można więc powiedzieć, że nasze kłopoty z dostarczeniem wody pitnej się skończyły.

Dzięki modernizacji, z ujęcia wody w Zabużu można pozyskiwać o około 300 metrów sześciennych wody na dobę więcej.

- Jesteśmy w tej dobrej sytuacji, że nasze ujęcie wody leży nad Bugiem, w obniżeniu terenu - dodaje wójt Arasymowicz. - To sprawia, że wody gruntowe nie są na bardzo niskim poziomie. Dzięki temu mogliśmy nawet pożyczać wodę sąsiedniej gminie Stara Kornica. Trwało to kilka miesięcy. Dziennie przekazywaliśmy, oczywiście odpłatnie, po około 300 metrów sześciennych.

STARA KORNICA: KOLEJNA STUDNIA

- Nasze problemy wynikały z awarii i to sprawiło, że niedobory wody musieliśmy pokrywać przy pomocy sąsiadów - informuje wójt gminy Stara Kornica **Beata Jerzman**. – Awaria została usunięta i radzimy sobie sami. To nie znaczy, że jest to proste. W okresach suszy, kiedy pobór wody jest znacznie większy, nasze studnie nie nadążają. Spada wtedy ciśnienie w wodociągu, a więc i w kranach. Ta sytuacja poprawiła się jednak dzięki remontowi mniejszej stacji uzdatniania wody w Wólce Nosowskiej.

Gmina ma jeszcze jedną stację uzdatniania wody z dwoma studniami (w Nowej Kornicy). To podstawowe źródło zaopatrzenia. I w związku z tym, że zdarzają się okresy, kiedy ciśnienie mocno spada, samorząd szykuje się do kolejnej inwestycji.

- Będziemy budowali trzecią studnię - mówi Beata Jerzman. – Jesteśmy na etapie uzyskiwania pozwolenia na budowę. Myślę, że tę studnię uda się uruchomić w przyszłym roku. Kiedyś geolodzy sprawdzali nasze pokłady wody i okazało się, w gminie Stara Kornica są one dość duże, ale to absolutnie nie oznacza, że wody nie trzeba szanować i oszczędzać.

Pomimo że zasoby wody są duże, to w studniach na terenie gminy, jak i w całym regionie, już od dawna jej brakuje. Większość z nich wręcz wyschła lub woda z nich nie nadaje się do picia. Ale…

– Właśnie teraz budujemy wodociąg, być może już do ostatniego gospodarstwa, w którym nie było bieżącej wody - zaznacza pani wójt. - To posesja w Czeberakach.

Gdyby nie wodociągi, to rzeczywistość większości wsi i gospodarstw byłaby bardzo trudna. Bo zmiany klimatyczne już osuszyły studnie. Teraz pora na głębsze pokłady wód gruntowych.

ZBIGNIEW JUŚKIEWICZ

OSZUSTWA INTERNETOWE

24 sierpnia 45-letnia mieszkanka gminy Łosice zgłosiła, że nieznana osoba na portalu „OLX" zamieściła ogłoszenie o sprzedaży konsoli do gier. Po wpłaceniu na wskazane konto 1246 zł, sprzedający zerwał kontakt z 45-latką. Konsola nie dotarła do kupującej. Tego samego dnia 20-letnia mieszkanka powiatu łosickiego zgłosiła, że nieznana jej osoba na portalu Facebook zamieściła ogłoszenie o sprzedaży biletów na koncert. Po wpłaceniu na wskazane konto 800 złotych sprzedający się ulotnił.

WYMUSIŁ PIERWSZEŃSTWO

29 sierpnia w **Kobylanach** (gm. **Stara Kornica**) 55-letni kierujący samochodem osobowym volkswagenem passatem nie ustąpił pierwszeństwa przejazdu prawidłowo jadącemu 60-letniemu kierowcy opla, doprowadzając do zdarzenia drogowego. Kierujący oplem odniósł obrażenia, został przewieziony do szpitala.

POŻAR

30 sierpnia w **Dziadkowskich** (gm. **Huszlew**) doszło do pożaru drewnianego, niezamieszkanego domu, który spalił się całkowicie. Łączna wartość strat oszacowana przez właściciela wynosi około 80 tys. zł.

ŚMIERTELNY WYPADEK

30 sierpnia w **Starej Kornicy** 26-letnia kierująca audi mieszkanka powiatu bialskiego, wyjeżdżając z parkingu na drogę wojewódzką W 698, nie ustąpiła pierwszeństwa przejazdu kierującemu motocyklem marki Honda. 34-letni motocyklista zmarł, pomimo akcji ratunkowej. Kierująca audi nie odniosła obrażeń. Była trzeźwa. **(mc)**

BIURO OGŁOSZEŃ
Łosicki Dom Kultury, ul. Piłsudskiego 4, tel. 83 357 34 23, 83 359 05 09

Nawet tam, gdzie nie ma energii elektrycznej…

Stanie się jasność

Nie jest to może najkosztowniejsza inwestycja, ale bardzo oczekiwana przez mieszkańców wielu miejscowości w gminie Huszlew. Bo w niektórych, często ważnych miejscach, brakowało oświetlenia ulicznego. I w takim wypadku nie chodziło o zamontowanie lamp na słupach energetycznych. Bo słupów przy niektórych publicznych drogach czy nawet placówkach użyteczności publicznej po prostu nie było.

Jedynym rozwiązaniem w tej sytuacji jest zamontowanie latarni solarnych. I tak właśnie w gminie Huszlew będzie. Samorząd otrzymał z Urzędu Marszałkowskiego Województwa Mazowieckiego 99 tysięcy złotych na montaż lamp solarnych. Jak wiadomo, nie potrzebują one prądu, świecą dzięki energii słonecznej. To bardzo ekologiczne, a przy okazji tanie. Poza tym, tego typu oświetlenie można zainstalować bardzo szybko, bez konieczności budowy linii energetycznej.

Jak informuje wójt gminy Huszlew, **Stanisław Stefaniuk**, na terenie gminy, wszędzie, gdzie było to możliwe, wymieniono już tradycyjne lampy na energooszczędne lampy ledowe.

- Ale ciągle są takie miejsca, które trzeba oświetlić, choć nie ma tam instalacji przesyłającej prąd - mówi wójt. - Dzięki pozyskaniu dotacji, możliwe stało się montowanie lamp solarnych. Część została zamontowana już w ubiegłym roku. Teraz czas na kolejny etap.

Jak poinformował wójt, gmina nie narzucała miejsc, w których mają być zamontowane lampy solarne. Kierowano się opiniami mieszkańców. W całej gminie przybędzie 21 takich lamp. Znajdą się one w takich miejscowościach, jak: Felin, Huszlew, Makarówka, Krasna, Waśkowólka, Żurawlówka czy Makarówka. W tej ostatniej miejscowości będzie oświetlona między innymi droga prowadząca do cmentarza. Ta miejscowość skorzysta na programie więcej, ale wynika to w dużej mierze z aktywności samych mieszkańców. Do wójta wpłynęły bowiem dokumenty z zebrania wiejskiego w Makarówce. Mieszkańcy wsi zdecydowali formalnie, że fundusz sołecki zostanie przeznaczony na budowę placu zabaw dla dzieci. I już wiadomo, że teren wokół planowanego placu, zostanie oświetlony właśnie lampami solarnymi. Nie było tam zresztą możliwości zastosowania innego oświetlenia.

Władze gminy Huszlew informują, że przetarg na wykonanie oświetlenia zostanie ogłoszony już w najbliższych dniach, a inwestycja powinna zostać zakończona do końca listopada tego roku.

- Takie oświetlenie na pewno wpłynie na poprawę bezpieczeństwa - uważa wójt. - Gmina dokłada do tej inwestycji 100 tysięcy złotych z budżetu, ale będzie to tylko jednorazowy wydatek. Nie będziemy płacili rachunków za prąd. I to co najmniej przez 10 lat, bo na tyle będzie udzielona gwarancja.

Z. JUŚKIEWICZ

Kobylany (gm. Stara Kornica)

Jeszcze o klubiku dla dzieci

W ubiegłym tygodniu pisaliśmy, że w Kobylanach powstaje klubik dla dzieci. Dziś kilka dodatkowych szczegółów.

- Będzie się nazywał „Wesołe Skrzaty" - mówi wójt gminy Stara Kornica, **Beata Jerzman**. - W tej chwili zgłosiło się 10 rodziców, którzy są zainteresowani tym, aby ich pociechy korzystały z nowej placówki. Możemy przyjąć więcej maluchów. Jest też możliwość, aby znajdowały tu opiekę dzieci z gmin ościennych, choć oczywiście nasi mieszkańcy mają pierwszeństwo.

Klubik Dziecięcy powstał w niewielkiej miejscowości, ale było to uzasadnione konkretnymi przesłankami.

- Klubik znajduje się w zaadaptowanej na ten cel starej części szkoły - wyjaśnia wójt. - Jego utworzenie było więc zarówno tańsze, jak i szybsze niż w przypadku budowania nowej siedziby. Warunki są jednak doskonałe. Pomyśleliśmy też o odpowiedniej kadrze. Jestem przekonana, że maluchy będą bardzo zadowolone, a ich rodzice znajdą trochę wytchnienia. **(Z.J.)**

Stara Kornica: Remont w szkole się kończy.

W planach kolejny

Niewątpliwie wśród najważniejszych, choćby ze względu na nowy rok szkolny, inwestycji w gminie Stara Kornica, jest remont budynku Szkoły Podstawowej w tej miejscowości. Prace obejmują: remont dachu na części budynku, wymianę podłóg w części przedszkolnej oraz w małej sali gimnastycznej, modernizację szkolnej stołówki i zaplecza kuchennego. Wartość inwestycji to blisko 2 miliony złotych. Prace remontowe są na ukończeniu.

- Chcemy, żeby warunki w naszej szkole były jak najlepsze – mówi wójt gminy Stara Kornica, **Beata Jerzman**. - Dlatego jeszcze w tym roku wyremontujemy dwa szkolne boiska, do piłki siatkowej oraz wielofunkcyjne. **(Z.J.)**

KRONIKA POLICYJNA

POTRĄCIŁA ROWERZYSTKĘ

28 sierpnia przed godz. 14.00 dyżurny łukowskiej komendy policji dostał informację o zdarzeniu na drodze w **Trzebieszowie**. Policjanci na miejscu ustalili, że kierująca rowerem 73-latka z gm. Trzebieszów została potrącona przez opla, który prowadziła 40-latka z gm. Łuków. Rowerzystka doznała obrażeń. Ze wstępnych ustaleń funkcjonariuszy wynika, że kierująca autem, wyjeżdżając z drogi podporządkowanej, nie ustąpiła pierwszeństwa rowerzystce.

UWIERZYŁA OSZUSTCE I STRACIŁA PIENIĄDZE

27 sierpnia kobieta, przedstawiająca się jako pracownica banku, skontaktowała się telefonicznie z 29-latką z gm. **Adamów**. Mówiła o podejrzanym przelewie z konta zrealizowanym w Gdańsku oraz konieczności wykonania dodatkowych zabezpieczeń. Nie podejrzewając podstępu, 29-latka wykonała polecenia rzekomej pracownicy banku. Młoda kobieta dostała także numer konta bankowego, na które wpłaciła prawie 10 tys. zł. Dopiero po zrealizowaniu przelewu, 29-latka uświadomiła sobie, że najprawdopodobniej padła ofiarą oszustki i powiadomiła policję.

(ko)

Eternit zniknie z dachów

Gmina Stoczek Łukowski przystąpiła do projektu „Lubelskie bez azbestu". Jego celem jest pozbycie się tego niebezpiecznego materiału budowlanego. Działania przewidziane są na lata 2026–2029 i obejmują odbiór oraz przekazanie na składowisko odpadów zawierających azbest, w tym pokryć dachowych, tzw. eternitu. W pierwszej kolejności, w przyszłym roku odbierane będą wyłącznie pokrycia dachowe już zdemontowane i złożone na posesji. W następnych latach możliwe będzie objęcie programem również prac demontażowych.

(ko)

W Zespole Szkół w Radoryżu Smolanym

Policyjna klasa z klasą…

Zespół Szkół im. Władysława Tatarkiewicza w Radoryżu Smolanym w gminie Krzywda to placówka wyjątkowa. Nie tylko ze względu na położenie w kompleksie podworskim z pięknym parkiem. Ta szkoła zawsze umiała się dostosować do oczekiwań zarówno młodych ludzi, jak też ich przyszłych pracodawców.

Strzałem w dziesiątkę okazało się utworzenie tak zwanych klas mundurowych. Certyfikowana klasa policyjna to oferta dla tych, którzy myślą o służbie w policji lub straży granicznej. Nie trzeba wyjaśniać, jak te zawody są teraz ważne. To zaś sprawia, że absolwenci ze szkoły w Radoryżu mogą liczyć na zatrudnienie, i to na coraz lepszych warunkach. Mowa choćby o wprowadzeniu tak zwanego dodatku mieszkaniowego dla policjantów, który może sięgać nawet 1800 złotych miesięcznie.

Jeszcze większe perspektywy otwierają się przed absolwentami klas mundurowych w Straży Granicznej. Zresztą w obydwu formacjach ciągle jest bardzo wiele wakatów.

Nauka w klasach o profilu mundurowym jest pomyślana tak, by przygotowywała przyszłych funkcjonariuszy nie tylko od strony teoretycznej, ale także praktycznej. Program obejmuje zajęcia z prawa karnego, szeroko rozumianej kryminalistyki czy też struktur i organizacji policji. Bardzo ważne są też obozy szkoleniowe oraz zajęcia w terenie nastawione na przygotowanie młodych ludzi do pracy w służbach mundurowych.

Przyjęcie do klasy o takim profilu wiąże się z pewnymi wymogami. Poza zgodą rodziców, trzeba się też wykazać sprawnością fizyczną i bardzo dobrym stanem zdrowia.

Zezwolenie na utworzenie oddziału o profilu mundurowym szkoła w Radoryżu dostała w kwietniu tego roku od Ministra Spraw Wewnętrznych i Administracji. A skoro klasa mundurowa, to oczywiście uczniowie będą w specjalnie przygotowanych uniformach. Elementami nauki są musztra i ćwiczenia na torach sprawnościowych. Dzięki temu, że przy szkole jest dobrze przygotowana i wyposażona strzelnica, nie zabraknie też nauki strzelania. Dla wielu uczniów dodatkową atrakcją jest fakt, że będzie prowadzona także nauka technik walki i samoobrony.

Jeszcze istotniejsza jest kadra pedagogiczna. Zajęcia będą prowadzili nauczyciele, którzy mają doświadczenie z pracy w policji. Swoją wiedzą z młodym narybkiem będą się dzielili przedstawiciele łukowskiej policji oraz Nadbużańskiego Oddziału Straży Granicznej. Ukoronowanie nauki to tygodniowy obóz. I trzeba się liczyć z tym, że nie będzie tu zbyt wiele teorii. Za to uczestnicy wyleją wiele potu, bo zajęcia poprowadzą byli antyterroryści policyjni i żołnierze sił specjalnych.

Zespół Szkół im. Władysława Tatarkiewicza w Radoryżu Smolanym fot. arch. szkoły

Można powiedzieć, że klasa policyjna będzie miała prawdziwą klasę… Kilka dni temu ten profil kształcenia w Radoryżu Smolanym zyskał jeszcze jeden, bardzo istotny atut. Wiadomo, że wszyscy, którzy są przyjmowani do policji muszą przejść bardzo wymagający test sprawnościowy. Dla sporej części kandydatów okazuje się to zbyt duże wyzwanie. Tymczasem 25 sierpnia podpisano trójstronne porozumienie między jednostkami policji, strażą graniczną a szkołami, które prowadzą klasy mundurowe. Na jego mocy, absolwenci klas mundurowych z Radoryża, ubiegający się o zatrudnienie w policji lub straży granicznej będą zwolnieni z testów sprawności fizycznej i wiedzy. Mało tego, zyskali też pierwszeństwo przy przyjmowaniu do tych formacji mundurowych. Z takich warunków absolwenci będą mogli korzystać do 3 lat od ukończenia szkoły. Nie oznacza to oczywiście, że do straży granicznej czy policji będą trafiały ofermy. W ostatnim roku nauczania w klasie mundurowej trzeba bowiem uzyskać pozytywny wynik testu sprawności fizycznej.

Warto dodać, że w Radoryżu działają już klasy ratowniczo-pożarnicza i wojskowa. Jest też liceum ogólnokształcące i szkoły dla dorosłych.

ZBIGNIEW JUŚKIEWICZ

Zielone światło dla młodych

Radni dali zielone światło dla utworzenia Młodzieżowej Rady Powiatu Łukowskiego. Wybór jej przedstawicieli odbędzie się w nadchodzącym roku szkolnym.

W trakcie sesji pojawiło się jednak kilka wątpliwości związanych z zapisami statutu MRPŁ. Radna **Agata Zabielska** chciała wiedzieć, czy do rady będzie mógł kandydować uczeń uczęszczający do szkoły w powiecie, ale mieszkający poza jego terenem. Odpowiedział jej starosta **Dariusz Szustek**: – Uczeń spoza powiatu nie ma prawa wyborczego na terenie powiatu łukowskiego. Nie będzie mógł kandydować.

Głos zabrał również radny **Karol Ciołek**, który dopytywał o zapisy dotyczące powoływania i odwoływania członków prezydium. Dostrzegł bowiem brak konsekwencji w wymaganej w tych wypadkach większości głosów. – Opiekunowie rad młodzieżowych z innych powiatów wskazywali, że w związku z praktykami szkolnymi trudno czasem uzyskać kworum. Dlatego uproszczono procedurę odwołania przewodniczącego, by ułatwić działanie rady – wyjaśnił sekretarz powiatu **Jerzy Siwiec**. Ostatecznie do uchwały wprowadzono autopoprawkę, która ujednoliciła sposób głosowania w kwestii powoływania i odwoływania członków prezydium.

MRPŁ ma być miejscem, gdzie uczniowie będą mogli aktywnie działać i wyrażać swoje opinie. Jej głównym celem jest włączanie młodzieży w życie lokalne, promowanie samorządności, opiniowanie uchwał dotyczących młodych ludzi, a także organizowanie inicjatyw w dziedzinie kultury, edukacji czy sportu.

Radni młodzieżowi będą wybierani przez uczniów szkół ponadpodstawowych w wyborach tajnych i bezpośrednich. Kandydatami mogą zostać uczniowie szkół średnich mieszkający w powiecie, którzy mają mniej niż 22 lata. Kadencja młodzieżowej rady ma trwać 2 lata szkolne. **(ko)**

Podziękują za plony

Tegoroczne święto plonów gminy Wola Mysłowska odbędzie się **7 września** w Grudzi. Rozpocznie się o godz. 14.00 mszą polową przy świetlicy wiejskiej. Po nabożeństwie zaplanowano obrzęd przekazania chleba dożynkowego. Podczas oficjalnej części zostaną rozstrzygnięte konkursy na najpiękniejszy wieniec dożynkowy i najciekawsze stoisko promocyjne sołectwa.

W trakcie imprezy koła gospodyń wiejskich zaprezentują swoje popisowe potrawy i wyroby rękodzielnicze. Nie zabraknie także stoisk handlowych i promocyjnych, stref gastronomicznych oraz atrakcji i animacji dla dzieci.

O godz. 18.00 rozpocznie się część rozrywkowa, w której wystąpią: Mezo, RoxaOK oraz zespół MiG. Na zakończenie – pokaz sztucznych ogni i zabawa taneczna do północy z DJ Rafcio. **(ko)**

BIURO OGŁOSZEŃ
Dom Handlowy przy skwerku, stoisko „Triumf", ul. Zdanowskiego 4
Punkt Kurierski „Pakersi", ul. Browarna 35/1, Łuków
Stoczek Łukowski, Plac Kościuszki 13

Do kupienia moneta z Sienkiewiczem

Muzeum Henryka Sienkiewicza w Woli Okrzejskiej zachęca do zakupu złotych numizmatów z wizerunkiem noblisty. Monety wyemitowano w 2016 r. Upamiętniają Rok Sienkiewiczowski oraz 50-lecie istnienia muzeum. Placówka posiada jeszcze kilkanaście ze 100 wybitych egzemplarzy.

Na awersie widnieje portret pisarza z datami życia, a rewers przedstawia dworek – siedzibę Muzeum Henryka Sienkiewicza w Woli Okrzejskiej z napisem upamiętniającym jubileusz placówki.

fot. Muzeum Henryka Sienkiewicza w Woli Okrzejskiej

Moneta z Sienkiewiczem

Projekt numizmatów opracowała **Beata Wątróbska-Wdowiarska**, jedna z najlepszych specjalistek z dziedziny medalierstwa, laureatka licznych nagród krajowych i zagranicznych. Każda moneta opakowana jest w drewniane pudełko, zawierające kapsułę ochronną oraz certyfikat autentyczności wydany przez Mennicę Polską w Warszawie. Monety to nie lada gratka nie tylko dla miłośników twórczości Henryka Sienkiewicza, ale i kolekcjonerów.

Numizmaty wykonano ze złota o próbie 900. Cena jednego egzemplarza to 2,5 tys. zł. Pieniądze z ich sprzedaży zostaną przeznaczone na działalność kulturalną muzeum. **(ko)**

R E K L A M A

TELEWIDZ

PROGRAM TELEWIZYJNY
5.09.–11.09.2025

PIĄTEK

SCIENCE FICTION

Aquaman i zaginione królestwo

20.00 TVN

Czarna Manta zagraża Ziemi. Aquaman prosi o pomoc w walce z niebezpieczeństwem przyrodniego brata Orma, poprzedniego władcę Atlantydy, który jest w więzieniu. Muszą zapomnieć o tym, co ich dzieli.

USA/AUSTRALIA/ISLANDIA/KANADA/WIELKA BRYTANIA 2023, REŻ. JAMES WAN, WYK. JASON MOMOA, BEN AFFLECK, PATRICK WILSON

SOBOTA

DRAMAT

Biała odwaga

21.25 TVP 1

Jędrek Zawrat pochodzi z cieszącego się poważaniem góralskiego rodu. Zakochuje się w dziewczynie, którą ma poślubić jego brat Maciej. Po wybuchu II wojny światowej Niemcy próbują zwerbować górali do współpracy.

POLSKA 2024, REŻ. MARCIN KOSZAŁKA, WYK. FILIP PŁAWIAK, JULIAN ŚWIEŻEWSKI, JAKUB GIERSZAŁ, SANDRA DRZYMALSKA

NIEDZIELA

KOMEDIA

Wyjdź za mnie

22.15 POLSAT

Gwiazda pop Kat Valdez zostaje zdradzona przez celebrytę, z którym planowała ślub na oczach fanów. Postanawia wyjść za jednego z widzów show. Jej wybór pada na Charliego.

CHINY/JAPONIA/USA 2022, REŻ. KAT COIRO, WYK. JENNIFER LOPEZ, OWEN WILSON, MALUMA, JOHN BRADLEY, SARAH SILVERMAN

PONIEDZIAŁEK

TEATR

Księgi sprośności

20.30 TVP 1

Paryż, rok 1850. W Hotelu Lambert spotykają się dwaj wybitni pisarze: Aleksander Fredro i Adam Mickiewicz. Atmosfera jest napięta. Mickiewicz podejrzewa że to Fredro stoi za napisaniem XIII księgi „Pana Tadeusza".

POLSKA 2025, REŻ. MACIEJ WOJTYSZKO, WYK. IRENEUSZ CZOP, ZOFIA DOMALIK, KRZYSZTOF TYNIEC, PAULINA SOLIMAN

WTOREK

KRYMINALNY

Morderstwa w Figeac

21.10 TVP 1

Na dziedzińcu muzeum sztuki starożytnego Egiptu zostaje znalezione zmumifikowane ciało zamożnej właścicielki posiadłości. Śledztwo w tej sprawie zostaje powierzone miejscowemu policjantowi Olivierowi.

FRANCJA 2022, REŻ. OLIVIER BARMA, WYK. SAMIRA LACHHAB, PATRICK DESCAMPS, STÉPHANE PLAZA, JULIE-ANNE ROTH

ŚRODA

KOMEDIA

Pogromcy duchów: Imperium lodu

22.00 POLSAT

Nowy Jork. Uwięzione w starożytnym artefakcie bóstwo Garraka uwalnia się i zaczyna zamrażać miasto. Nowe pokolenie pogromców duchów jednoczy siły z weteranami, by unicestwić demona.

USA/KANADA/WIELKA BRYTANIA 2024, REŻ. GIL KENAN, WYK. PAUL RUDD, CARRIE COON, FINN WOLFHARD, MCKENNA GRACE

PIĄTEK 5 WRZEŚNIA

TVP 1

04.55 Wichrowe wzgórze (252)
05.50 Akacjowa 38 (685) - telen.
07.00 Transmisja mszy świętej z Sanktuarium Matki Bożej na Jasnej Górze
07.30 Agape blisko Ciebie
08.00 Serwis Info - inf., Polska
08.10 Okrasa łamie przepisy: Smak jesiennych wykopków
08.45 Ranczo 7 (79): Wielbicielka z Warszawy - serial, Polska
09.30 Ranczo 7 (80): Potęga immunitetu - serial obycz., Pol.
10.15 Komisarz Alex 5 (57)
11.10 Ojciec Mateusz 28 (358)
12.00 Serwis Info - inf., Polska
12.05 Agrobiznes, Agropogoda
12.30 Magazyn rolniczy
12.45 Wielka naturalna bariera (3-ost.) - film dokumentalny, Australia 2022
13.40 Fascynujące miejsca: Fascynująca Szwajcaria - Jezioro Maggiore - film dokumentalny, Niemcy 2019
14.00 Wichrowe wzgórze (253)
15.00 Serwis Info - inf., Polska
15.05 Reporterzy - magazyn
15.15 62. KFPP w Opolu - Premiery - skrót koncertu, Polska 2025
15.35 Gra słów. Krzyżówka
16.05 Dziedzictwo (677) - serial
17.00 Teleexpress, Pogoda
17.30 Jaka to melodia?
18.10 Klan (4547) - telen., Polska
18.45 Akacjowa 38 (698) - telen.
19.30 Program informacyjny 19.30 - program inf.
19.55 Pytanie dnia - public.
20.10 Sport
20.20 Pogoda - program inf.
20.30 Zaraz wracam (3/45)
21.00 Komisarz Alex 23 (292)
22.00 Sekielski wieczorową porą
22.55 Miś - komedia, Polska 1981
00.55 Rocky - dramat obyczajowy, USA 1976
03.00 Sekielski wieczorową porą
03.50 Demony i smoki - film dok., Dania/Szwecja 2024
04.40 Notacje - cykl dok., Polska
04.55 Zakończenie programu

TVP 2

04.35 Na dobre i na złe (884): Cios ostateczny - serial, Pol.
05.30 M jak miłość (1585) - serial
06.25 Anna Dymna - spotkajmy się - talk-show, Polska
06.55 Barwy szczęścia (3206) - serial obyczajowy, Polska
07.30 Pytanie na śniadanie - pobudka - mag., Polska 2025
07.55 Pytanie na śniadanie - mag.
12.00 Jedzenie ma znaczenie - magazyn, Polska 2024-2025
12.35 Koło fortuny - teleturniej
13.15 Miłość i nadzieja (271) - telenowela, Turcja
14.05 Va banque - teleturniej, Pol.
14.35 Na sygnale (736): Mężczyźni są z innej planety - serialobyczajowy, Polska
15.00 Przepis dnia - magazyn
15.05 La Promesa - pałac tajemnic (222) - serial, Hiszpania
16.00 Koło fortuny - teleturniej
16.35 Familiada - teleturniej
17.10 Przepis dnia - magazyn
17.20 Miłość i nadzieja (272) - telenowela, Turcja
18.20 Va banque - teleturniej, Pol.
18.50 Jeden z dziesięciu - teleturniej
19.25 Barwy szczęścia (3206)
20.05 Barwy szczęścia (3207)
20.40 Postaw na milion
21.45 Lato z Radiem i Telewizją Polską: Grudziądz
22.45 To jest grane - muz.
23.20 Doktor No - film sensacyjny, Wielka Brytania 1962, reż. Terence Young, wyk. Sean Connery, Ursula Andress, Joseph Wiseman, Eunice Gayson, Zena Marshall
01.15 Książę i ja: Królewskie wesele - komedia romantyczna, USA 2006, reż. Catherine Cyran, wyk. Luke Mably, Kam Heskin, Clemency Burton-Hill, Maryam d'Abo, Jonathan Firth
03.05 Akacjowa 38 (52) - telen.
03.50 Akacjowa 38 (53) - telen.
04.35 Rodzinka.pl (221): Trzy gracje - serial kom., Polska
05.00 Zakończenie programu

TV TRWAM

08.45 Jan Ledóchowski. Część pierwsza: moja Austria
09.10 Z wędką nad wodę w Polskę i świat - program rozr.
09.35 Święty na każdy dzień
09.45 Jestem mamą - magazyn
10.00 Informacje dnia - inf.
10.15 Cierpliwa ufność - film dokumentalny, Polska 2018
11.25 Od Lutra do Marxa - Historia Kościoła (13) - serial
11.35 Natura et Homo - edukac.
12.00 Anioł Pański - pr. religijny
12.03 Informacje dnia - inf.
12.20 Głos serca (84) - serial, USA
13.05 Szkaplerz znak Maryi - rep.
13.30 Msza święta z Jasnej Góry
14.20 Muzyczne chwile - kult.
14.30 Drzwi do lasu - edukac.
14.55 Słowo życia
15.00 Modlitwa w Godzinie Miłosierdzia Koronką do Bożego Miłosierdzia - pr. religijny
15.20 Mocni w wierze
15.50 Ma się rozumieć
16.00 Informacje dnia - inf.
16.10 Natura obiektywnie
16.40 Prosto o gospodarce
17.00 Zapiski ze świętości Prymasa Tysiąclecia
17.30 Geopolityka - public.
17.55 Poczet wielkich Polaków
18.00 Anioł Pański - pr. religijny
18.05 Informacje dnia - inf.
18.15 Westerplatte młodych
19.00 Warto zauważyć... w mijającym tygodniu - public.
19.30 Brat Franciszek (8) - serial
20.00 Informacje dnia - inf.
20.20 Różaniec - program religijny
20.50 Od Lutra do Marxa - Historia Kościoła (14) - serial
21.00 Apel Jasnogórski
21.20 Informacje dnia - inf.
21.40 Polski punkt widzenia
22.00 Lasy bagienne - film dokumentalny, Polska 2016
22.50 Przegląd katolickiego tygodnika „Niedziela" - inf.
22.55 Życie lasu. Storczyki - film dokumentalny, Polska 2021
23.30 Regał - program edukac.
00.00 Słowo życia

POLSAT

04.40 Disco Gramy - program muzyczny, Polska 2025
05.25 Telezakupy TV Okazje - magazyn reklamowy
06.00 Nowy dzień z Polsat News - program informacyjny
08.00 halo tu polsat - magazyn, Polska 2025
11.30 Gliniarze (755): Cwaniaki - serial paradok., Polska
12.30 Gliniarze (756): Czyste zło - serial paradokumentalny, Polska
13.35 Gliniarze (757): Kara - serial paradokumentalny, Polska
14.40 Dlaczego ja? (1459): Chłopak mojej matki - serial paradokumentalny, Polska
15.50 Wydarzenia - program informacyjny
16.10 Pogoda - program informacyjny
16.20 Interwencja - magazyn reporterów
16.30 Na ratunek 112 (1057): Plotka - serial paradok., Polska
17.00 Gliniarze (1093): Okazja - serial paradok., Polska
18.00 Pierwsza miłość (4045) - serial obyczajowy, Polska
18.50 Wydarzenia - program inf.
19.20 Gość „Wydarzeń" - program publicystyczny
19.25 Sport
19.40 Pogoda - program inf.
19.55 Twoja Twarz Brzmi Znajomo - program rozrywkowy, Polska 2025
22.20 Krew (7) - serial kryminalny, Polska, reż. Marcin Ziębiński
23.25 Morbius - horror, USA 2022, reż. Daniel Espinosa, wyk. Jared Leto, Matt Smith, Adria Arjona, Jared Harris, Tyrese Gibson
01.45 Old - horror, Chiny/Japonia/USA 2021, reż. M. Night Shyamalan, wyk. Gael García Bernal, Vicky Krieps, Rufus Sewell, Alex Wolff, Thomasin McKenzie
04.10 Kabaretowa Ekstraklasa - program rozr., Polska 2017

TVN

05.40 Uwaga! - magazyn reporterów
05.55 Ukryta prawda (1391) - serial paradok., Polska
06.50 Kuchenne rewolucje: Mikołajek, Słupsk - program rozrywkowy, Polska 2021
07.45 Dzień Dobry TVN - magazyn
11.40 Kuchenne rewolucje: Bartoszyce - Gościnna/Piwem Podlane - program rozrywkowy, Polska 2022
12.50 Kuchenne rewolucje: Gorąca Patelnia, Kraków - program rozr., Polska 2021
13.55 Ukryta prawda (1668) - serial paradok., Polska
15.00 Ukryta prawda (1693) - serial paradok., Polska
16.10 The Floor - teleturniej, Polska 2025
16.50 Szpital św. Anny (31/50) - serial obyczajowy, Polska
17.55 Detektywi (211) - serial fab.-dok., Polska
19.00 Fakty, Sport, Pogoda - program informacyjny
19.50 Uwaga! - mag. reporterów
20.00 Aquaman i zaginione królestwo - film SF, USA/Australia/Islandia/Kanada/Wielka Brytania 2023, reż. James Wan, wyk. Jason Momoa, Ben Affleck, Patrick Wilson, Yahya Abdul-Mateen II, Dolph Lundgren
22.50 Księgowy - thriller, USA 2016, reż. Gavin O'Connor, wyk. Ben Affleck, Anna Kendrick, J.K. Simmons, Jon Bernthal, Jeffrey Tambor
01.25 Kuba Wojewódzki - talk-show, Polska 2025
02.30 Lady Gucci: historia czarnej wdowy - film dokumentalny, Włochy 2020, reż. Jovica Nonkovic
03.55 Uwaga! - mag. reporterów
04.10 Łowcy staroci (4/12): Odpowiednia cena - serial dokumentalny, Wielka Brytania
05.00 Kto was tak urządził? - magazyn

TV PULS

06.00 Policjanci z Miami 4 (4): Wielkie rozmrażanie - serial
07.00 Policjanci z Miami 4 (5): Dziecięce rozgrywki - serial
08.00 Kobra - oddział specjalny (1): Ostatni wyścig - serial
09.00 Kobra - oddział specjalny (2): Unicestwiony, część 1 - serial sensacyjny, Niemcy
10.00 Zaklinaczka duchów 2 (31) - serial fantasy, USA
10.55 Zbuntowany anioł (75) - telenowela, Argentyna
11.55 Zbuntowany anioł (76)
12.50 Zaklinaczka duchów 2 (32)
13.50 Lombard. Życie pod zastaw 11 (548) - serial obycz., Pol.
14.50 Lombard. Życie pod zastaw 11 (549) - serial obycz., Pol.
15.50 Ranczo 8 (98): Zbrodnia to niesłychana, pani zabija pana - serial obycz., Polska
16.55 Ranczo 8 (99): Los pogorzelca - serial obycz., Polska
18.00 Lombard. Życie pod zastaw 17 (897) - serial obycz., Pol.
19.00 Lombard. Życie pod zastaw 17 (898) - serial obycz., Pol.
20.00 Liberator - film sensacyjny, USA/Francja 1992, reż. Andrew Davis, wyk. Steven Seagal, Damian Chapa, Troy Evans, David McKnight, Lee Hinton
22.05 Rambo: Pierwsza krew - film sensacyjny, USA 1982, reż. Ted Kotcheff, wyk. Sylvester Stallone, Richard Crenna, Brian Dennehy, Bill McKinney, Jack Starrett
00.00 Ninja - dramat sensacyjny, USA 2009, reż. Isaac Florentine, wyk. Scott Adkins, Tsuyoshi Ihara, Mika Hijii, Togo Igawa, Todd Jensen
01.35 Lombard. Życie pod zastaw 16 (893) - serial obycz., Pol.
02.35 Zobacz to!: Menu na miarę
03.15 Dyżur 3 (34) - serial, Polska
04.00 Menu na miarę - kulin.
04.35 Menu na miarę - kulin.
05.00 Dyżur 3 (35) - serial, Polska
05.30 Dyżur 3 (36) - serial, Polska

TVP SPORT

05.40 Sportowy wieczór - program informacyjny
06.05 Piłka nożna: Mistrzostwa Europy U-21 - Słowacja 2025 - mecz: Anglia - Niemcy
08.15 Piłka nożna: Eliminacje mistrzostw świata - mecz: Holandia - Polska
10.20 Ring TVP Sport - magazyn bokserski
11.20 Koszykówka mężczyzn: EuroBasket 2025 - mecz: Francja - Islandia
13.15 Koszykówka mężczyzn: EuroBasket 2025 - mecz: Polska - Belgia
15.10 Piłka nożna: Eliminacje mistrzostw świata - mecz: Holandia - Polska
17.25 (Na żywo) Piłka nożna: Eliminacje mistrzostw Europy U-21 - studio
17.55 (Na żywo) Piłka nożna: Eliminacje mistrzostw Europy U-21 - mecz: Polska - Macedonia Północna
20.40 (Na żywo) Piłka nożna: Eliminacje mistrzostw świata - mecz: Ukraina - Francja (Podczas poprzednich eliminacji do mundialu Trójkolorowi nie potrafili znaleźć sposobu na ogranie Ukrainy. Zarówno u siebie, jak i na wyjeździe zaledwie zremisowali z nimi 1:1. Po czterech latach wicemistrzowie świata chcą w końcu pokonać naszych wschodnich sąsiadów. Ci z kolei na stadionie we Wrocławiu spróbują po raz kolejny zaskoczyć Francuzów.)
22.45 Sportowy wieczór - program informacyjny
23.30 Piłka nożna: Eliminacje mistrzostw Europy U-21 - mecz: Polska - Macedonia Północna
01.35 Boks: Gala w Nowym Jorku - podsumowanie
03.45 Boks: Gala w Tokio - podsumowanie

SOBOTA 6 WRZEŚNIA

TVP 1

05.10 Film dla kosmitów - film familijny, Polska 2022
06.20 Balans bieli - pr. religijny
07.00 Transmisja mszy świętej z Sanktuarium Matki Bożej na Jasnej Górze
07.35 Rok w ogrodzie - magazyn
07.55 Rok w ogrodzie extra
08.10 Pełnosprawni - magazyn
08.35 Ranczo 7 (81): Podróż w czasie - serial obycz., Polska
09.35 Komisarz Alex 5 (58): Mordercza zabawka - serial, Pol.
10.30 Ojciec Mateusz 28 (359): Głos - serial krym., Polska
11.25 Angelika i król - film przygodowy, Francja/RFN/Włochy 1966
13.10 Fascynująca Szwajcaria. Kraina Berneńska - film dokumentalny, Niemcy 2019
13.30 Zew dzikiej natury - film dokumentalny, Niemcy 2023
14.25 Okrasa łamie przepisy: Podlasie pachnące serem
14.50 Przed ekranem - magazyn
15.00 Pan Mama (15): Algorytmy
15.30 Pan Mama (16): Kłótnia
16.05 Dziedzictwo (678) - serial
17.00 Teleexpress - program inf.
17.20 Pogoda - program inf.
17.35 Pan Mama (21): Dzik jest dziki - serial kom., Polska
18.00 Pan Mama (22): Grupa kontrolna - serial kom., Polska
18.40 Jaka to melodia?
19.30 Program informacyjny 19.30 - program inf.
20.05 Sport
20.15 Pogoda - program inf.
20.25 Profilerka Jastrë (1/13)
21.15 Biała odwaga - dramat wojenny, Polska 2024
23.15 Pelé: Narodziny legendy - dramat biograf., USA 2016
01.00 Jak dogonić szczęście? - komedia, Niemcy/Kanada/Wielka Brytania/USA/RPA 2014, reż. Peter Chelsom
03.00 Jaka to melodia?
03.50 M jak morderca - film kryminalny, USA 2017
05.25 Zakończenie programu

TVP 2

05.15 Barwy szczęścia (3203) - serial obyczajowy, Polska
05.45 Barwy szczęścia (3204) - serial obyczajowy, Polska
06.25 M jak miłość (1870) - serial
07.30 Pytanie na śniadanie - pobudka - mag., Polska 2025
07.55 Pytanie na śniadanie - mag.
11.30 Górna półka smaku - magazyn kulinarny, Polska 2024
12.10 Postaw na milion - teleturniej, Polska
13.05 Miłość i nadzieja (272) - telenowela, Turcja
14.00 Familiada - teleturniej
14.35 Koło fortuny - teleturniej
15.15 Szansa na sukces. Opole 2025: Sztywny Pal Azji - widowisko, Polska 2024
16.20 Na dobre i na złe (959): Na kapitańskim mostku - serial
17.15 Miłość i nadzieja (273) - telenowela, Turcja
18.05 Przepis dnia - magazyn
18.15 Va banque - teleturniej, Pol.
18.50 Słowo na niedzielę: Jaskółki w Asyżu, czyli uczeń i krzyż - program religijny
19.00 Informacje kulturalne - magazyn kulturalny
19.25 Rodzinka.pl (287): Cięcie
20.00 Rodzinka.pl (288): Srebrzysta wróżka - serial, Polska
20.30 The Voice of Poland 16: Przesłuchania w ciemno
21.45 The Voice of Poland 16: Przesłuchania w ciemno
22.50 Country Strong - dramat obyczajowy, USA 2010, reż. Shana Feste, wyk. Garrett Hedlund, Gwyneth Paltrow, Tim McGraw, Leighton Meester, Marshall Chapman
01.00 Zabić, jak to łatwo powiedzieć - thriller, USA 2012, reż. Andrew Dominik, wyk. Brad Pitt, Scoot McNairy, Ben Mendelsohn, James Gandolfini, Richard Jenkins
02.45 Akacjowa 38 (54) - telen.
03.30 Rodzinka.pl (222): Ale nam tu dobrze - serial kom., Pol.
03.55 Zakończenie programu

TV TRWAM

07.55 Kartka z kalendarza - powstanie warszawskie
08.00 Informacje dnia - inf.
08.15 Westerplatte młodych
09.00 Matusia - siostra Matylda Getter - film dok., Polska 2022
10.00 Informacje dnia - inf.
10.15 Retrospekcja - public.
10.20 Muzyczne chwile - kult.
10.35 Słowo życia
10.40 Polski punkt widzenia
11.00 Kropelka radości
12.00 Anioł Pański - pr. religijny
12.03 Informacje dnia - inf.
12.20 Warto zauważyć... w mijającym tygodniu - public.
12.50 Natura obiektywnie
13.20 Ocalić od zapomnienia
13.30 Msza święta z Jasnej Góry
14.20 Muzyczne chwile - kult.
14.30 Przegląd katolickiego tygodnika „Niedziela" - inf.
14.35 Słowo życia
14.40 Święty na każdy dzień
14.45 Jak wygrać małżeństwo
15.00 Dzielna niewiasta
15.15 Mateczniki Polskości - kult.
15.30 Wierzę w Boga - pr. religijny
16.00 Informacje dnia - inf.
16.10 Historia PL - serial dok., Pol.
17.00 Upamiętnienie Powstania styczniowego - reportaż
17.30 Przełamując bariery
17.55 Poczet wielkich Polaków
18.00 Anioł Pański - pr. religijny
18.05 Informacje dnia - inf.
18.15 W Naszej Rodzinie - public.
19.40 Manna z Nieba
19.50 Modlitwa z telefonicznym udziałem dzieci
20.00 Informacje dnia - inf.
20.20 Różaniec - program religijny
20.50 Od Lutra do Marxa - Historia Kościoła (15) - serial
21.00 Apel Jasnogórski
21.20 Informacje dnia - inf.
21.40 Polski punkt widzenia
22.00 Warto być ojcem - magazyn
22.15 Śladami powstania styczniowego na Podlasiu - dok.
23.00 Odpowiedzialni za Kościół
23.30 Powołanie w powołaniu
00.00 Słowo życia

POLSAT

04.40 Disco Gramy - program muzyczny, Polska 2025
05.25 Telezakupy TV Okazje - magazyn reklamowy
06.00 Nowy dzień z Polsat News - program informacyjny
08.00 halo tu polsat - magazyn, Polska 2025
11.00 Ewa gotuje - magazyn kulinarny, Polska 2025
11.30 Awantura o kasę - teleturniej, Polska 2025
12.55 Hotel Transylwania: Transformania - film animowany, USA 2022, reż. Jennifer Kluska, Derek Drymon
14.55 Pogromcy duchów. Dziedzictwo - komedia SF, USA/Kanada 2021, reż. Jason Reitman, wyk. Carrie Coon, Paul Rudd, Finn Wolfhard, Mckenna Grace, Logan Kim
17.30 Awantura o kasę - teleturniej, Polska 2025
18.50 Wydarzenia - program informacyjny
19.15 Prezydenci i premierzy - program public., Polska
19.30 Sport
19.45 Pogoda - program inf.
19.55 Kabaret na żywo. Letnia Klinika Skeczów Męczących. Kielce 2025 - program rozrywkowy, Polska 2025
21.55 Bez litości - film sensacyjny, USA 2014, reż. Antoine Fuqua, wyk. Denzel Washington, Marton Csokas, Chloë Grace Moretz, David Harbour, Bill Pullman
00.45 Desperado - film sensacyjny, USA/Meksyk 1995, reż. Robert Rodriguez, wyk. Antonio Banderas, Salma Hayek, Quentin Tarantino, Joaquim de Almeida, Cheech Marin
03.00 Świat według Kiepskich (463): Klituś Bajduś - serial komediowy, Polska
03.35 Świat według Kiepskich (464): Piszczyk - serial komediowy, Polska

TVN

05.40 Uwaga! - mag. reporterów
05.55 Ukryta prawda (1392) - serial paradok., Polska
06.50 Kuchenne rewolucje: Gorąca Patelnia, Kraków - program rozr., Polska 2021
07.45 Dzień Dobry TVN - magazyn
12.00 Na Wspólnej (4073) - serial obyczajowy, Polska
12.30 Na Wspólnej (4074) - serial obyczajowy, Polska
13.00 Na Wspólnej (4075) - serial obyczajowy, Polska
13.30 Na Wspólnej (4076) - serial obyczajowy, Polska
14.20 Kuchenne rewolucje: Łódź - Burger i Spółka - program rozrywkowy, Polska 2023
15.30 Poskromienie złośnicy - komedia romantyczna, Polska 2022, reż. Anna Wieczur, wyk. Mikołaj Roznerski, Magdalena Lamparska, Tomasz Kot, Oksana Cherkashyna, Sławomir Zapała
17.55 Ugotowani - reality show, Polska 2025
19.00 Fakty, Sport, Pogoda - program informacyjny
19.45 Afryka Express - reality show, Polska 2025
21.40 Elvis - dramat biograficzny, USA/Australia 2022, reż. Baz Luhrmann, wyk. Austin Butler, Tom Hanks, Olivia DeJonge, Helen Thomson, Richard Roxburgh
00.50 Apokawixa - horror komediowy, Polska 2022, reż. Xawery Żuławski, wyk. Mikołaj Kubacki, Waleria Gorobets, Monika Mikołajczak, Mariusz Urbaniec, Alicja Wieniawa-Narkiewicz
03.10 Co za kabaret! (1/8) - serial dokumentalny, Polska
04.00 Uwaga! - mag. reporterów
04.15 Celnicy na straży Europy (1/20) - serial dokumentalny, Hiszpania
04.40 Celnicy na straży Europy (2/20) - serial dokumentalny, Hiszpania

TV PULS

06.00 Kobra - oddział specjalny (13): Ostatnia noc - serial
07.00 Kobra - oddział specjalny (14): Skok - serial, Niemcy
08.00 Kobra - oddział specjalny (15): Obrońca - serial, Niem.
09.00 Taki jest świat 10 - inf.
10.00 Lombard. Życie pod zastaw 11 (540) - serial obycz., Pol.
11.00 Lombard. Życie pod zastaw 11 (542) - serial obycz., Pol.
12.00 Lombard. Życie pod zastaw 11 (544) - serial obycz., Pol.
13.00 Lombard. Życie pod zastaw 11 (546) - serial obycz., Pol.
14.00 Lombard. Życie pod zastaw 11 (548) - serial obycz., Pol.
15.00 Lombard. Życie pod zastaw 17 (894) - serial obycz., Pol.
16.00 Lombard. Życie pod zastaw 17 (895) - serial obycz., Pol.
17.00 Lombard. Życie pod zastaw 17 (896) - serial obycz., Pol.
18.00 Lombard. Życie pod zastaw 17 (897) - serial obycz., Pol.
19.00 Lombard. Życie pod zastaw 17 (898) - serial obycz., Pol.
20.00 Rambo 2 - film sensacyjny, USA 1985, reż. George P. Cosmatos, wyk. Sylvester Stallone, Richard Crenna, Charles Napier, Julia Nickson-Soul, Steven Berkoff
22.00 Jeden gniewny człowiek - thriller, USA/Wielka Brytania 2021, reż. Guy Ritchie, wyk. Jason Statham, Holt McCallany, Rocci Williams, Josh Hartnett, Jeffrey Donovan
00.20 Bodyguard i żona zawodowca - komedia sensacyjna, USA/Wielka Brytania/Bułgaria/Francja/Szwecja 2021, reż. Patrick Hughes, wyk. Ryan Reynolds, Salma Hayek, Samuel L. Jackson, Antonio Banderas, Gary Oldman
02.35 Zobacz to!: Menu na miarę
03.10 Menu na miarę - kulin.
03.50 Taki jest świat 10 - inf.
04.30 Menu na miarę - kulin.
05.00 Dyżur 3 (37) - serial, Polska
05.30 Dyżur 3 (38) - serial, Polska

TVP SPORT

05.55 Sportowy wieczór - program informacyjny
06.35 Strongman: Międzynarodowy Puchar Polski - Kobierzyce 2025
07.35 Piłka nożna: Eliminacje mistrzostw świata - mecz: Ukraina - Francja
09.40 Niezwykłe historie Biało-Czerwonych: Waldemar Marszałek - cykl reportaży, Polska 2019-2023
10.10 F1 H20: Grand Prix Indonezji
10.50 (Na żywo) Koszykówka mężczyzn: EuroBasket 2025 - mecz 1/8 finału
13.05 To zależy
13.45 (Na żywo) Piłka nożna: Betclic 1. Liga - studio
14.25 (Na żywo) Piłka nożna: Betclic 1. Liga - mecz: Wieczysta Kraków - Wisła Kraków
17.20 (Na żywo) Koszykówka mężczyzn: EuroBasket 2025 - mecz 1/8 finału
19.40 Sportowe ABC: Wioślarstwo - magazyn sportowy
19.55 (Na żywo) Boks: PZB Suzuki Boxing Night 36 w Żyrardowie
23.00 (Na żywo) Sportowy wieczór (Podsumowanie najważniejszych informacji minionego dnia ze świata sportu w filmowym skrócie oraz zapowiedź nadchodzących wydarzeń. Prowadzący rozmawiają także z najbardziej znanymi sportowcami i trenerami z kraju i ze świata.)
23.45 Piłka nożna: Eliminacje mistrzostw świata - mecz: Ukraina - Francja
01.55 Boks: Gala w Londynie
02.45 Boks: Walka o pasy IBF World, IBO World i WBC World w Londynie - waga półśrednia: Natasha Jonas - Lauren Price
03.35 Boks: Gala w Phoenix - podsumowanie

NIEDZIELA 7 WRZEŚNIA

TVP 1

05.35 Sprawa dla reportera
06.25 Słownik polsko@polski
06.55 Słowo na niedzielę: Jaskółki w Asyżu, czyli uczeń i krzyż - program religijny
07.00 Transmisja mszy świętej z Sanktuarium Bożego Miłosierdzia w Krakowie-Łagiewnikach - pr. religijny
08.00 Tydzień - mag. rolniczy, Pol.
09.05 Kariera Nikodema Dyzmy (2/7) - serial obycz., Polska
10.00 Pan Mama (21): Dzik jest dziki - serial kom., Polska
10.30 Pan Mama (22): Grupa kontrolna - serial kom., Polska
11.00 Święto Dziękczynienia za Plony - Dożynki Jasnogórskie - pr. religijny
13.30 Między ziemią a niebem
14.00 Miś - komedia, Polska 1981, reż. Stanisław Bareja, wyk. Stanisław Tym, Barbara Burska, Christine Paul, Krzysztof Kowalewski
16.05 Dziedzictwo (679) - serial
17.00 Teleexpress - program inf.
17.20 Pogoda - program inf.
17.35 Daję słowo - Maciej Orłoś 2: Andrzej Chyra - talk-show
18.40 Jaka to melodia?
19.30 Program informacyjny 19.30 - program inf.
20.05 Sport
20.15 Pogoda - program inf.
20.25 Piłka nożna: Eliminacje mistrzostw świata - studio
20.35 Piłka nożna: Eliminacje mistrzostw świata - mecz: Polska - Finlandia
23.15 Delikatność - komedia romantyczna, Francja 2011, reż. David Foenkinos, Stéphane Foenkinos, wyk. Audrey Tautou, François Damiens, Bruno Todeschini
01.05 Biała odwaga - dramat wojenny, Polska 2024, reż. Marcin Koszałka, wyk. Filip Pławiak, Julian Świeżewski, Jakub Gierszał
03.00 Jaka to melodia?
04.35 Zakończenie programu

TVP 2

04.10 Barwy szczęścia (3205)
04.40 Barwy szczęścia (3206)
05.15 Barwy szczęścia (3207)
05.50 M jak miłość (1871) - serial
06.50 Operacja zdrowie: Rehabilitacja - magazyn, Pol. 2025
07.30 Pytanie na śniadanie - pobudka - mag., Polska 2025
07.55 Pytanie na śniadanie - mag.
11.05 Jak to się mówi, czyli Kasia u Bralczyka - magazyn
11.35 The Voice of Poland 16: Przesłuchania w ciemno
12.35 The Voice of Poland 16: Przesłuchania w ciemno
13.35 The Voice - widowisko
14.00 Familiada - teleturniej
14.35 Koło fortuny - teleturniej
15.10 Szansa na sukces. Opole 2026: Zwycięzcy „The Voice of Poland" - widowisko
16.15 Program rozrywkowy
17.05 Przepis dnia - magazyn
17.15 Harry Wild (1/8) - serial
18.20 Rodzinka.pl (288): Srebrzysta wróżka - serial komediowy, Polska
19.00 Doktor No - film sensacyjny, Wielka Brytania 1962, reż. Terence Young, wyk. Sean Connery, Ursula Andress, Joseph Wiseman, Eunice Gayson, Zena Marshall
20.55 Chłopiec w pasiastej piżamie - dramat wojenny, USA/Wielka Brytania 2008, reż. Mark Herman, wyk. Asa Butterfield, Jack Scanlon, Vera Farmiga, Cara Horgan
22.40 Daria ze Śląska na dobry wieczór - koncert, Polska 2025
23.40 Piranie - film kryminalny, Włochy 2019, reż. Claudio Giovannesi, wyk. Francesco Napoli, Viviana Aprea, Mattia Piano Del Balzo
01.40 Lokatorka 3 (2/4) - serial
02.40 Country Strong - dramat obyczajowy, USA 2010, reż. Shana Feste, wyk. Garrett Hedlund, Gwyneth Paltrow, Tim McGraw
04.35 Zakończenie programu

TV TRWAM

07.55 Kartka z kalendarza - powstanie warszawskie
08.00 Słowo życia
08.05 Polski punkt widzenia
08.25 Święty na każdy dzień
08.30 Razem możemy wszystko
09.00 Prymas Stefan Wyszyński (3)
09.10 Spotkanie z Magdaleną Buczek - pr. religijny dla dzieci
09.15 Manna z Nieba
09.30 Edukacja domowa - rep.
09.55 Przegląd katolickiego tygodnika „Niedziela" - inf.
10.00 Transmisja papieska
11.00 PSL - skradziona tożsamość - reportaż, Polska 2011
11.45 Muzyczne chwile - kult.
12.00 Transmisja papieska: Anioł Pański z Ojcem Świętym Leonem XIV
12.15 Papież Polak do rodaków
13.00 Zerwany kłos - film biograficzny, Polska 2016
14.40 Bogumiła, czyli opowieść o Warszawskiej Syrenie - film animowany, Polska 2021
15.00 Wieś - to też Polska
16.00 Informacje dnia - inf.
16.10 Koncert życzeń - muz.
16.50 Mateczniki Polskości - kult.
17.00 Natura et Homo - edukac.
17.30 Sól ziemi - program kult.
17.55 Poczet wielkich Polaków
18.00 Anioł Pański - pr. religijny
18.05 Informacje dnia - inf.
18.15 Rozmowy niedokończone
19.25 Święty na każdy dzień
19.30 Moja katolicka rodzina (24)
20.00 Informacje dnia - inf.
20.20 Różaniec - program religijny
20.50 Credo: Wiara Kościoła
21.00 Apel Jasnogórski
21.20 Informacje dnia - inf.
21.40 Retrospekcja - public.
21.45 Nie tylko Ulmowie (14)
21.55 Święty na każdy dzień
22.00 Mocni Jego mocą - cykl rep.
22.30 Muzyczne chwile - kult.
22.45 Jak wygrać małżeństwo
23.00 Jak my to widzimy - z daleka widać lepiej - public.
23.30 Tam, gdzie Bóg płacze
00.00 Słowo życia

POLSAT

04.40 Disco Gramy - program muzyczny, Polska 2025
05.25 Telezakupy TV Okazje - magazyn reklamowy
06.00 Nowy dzień z Polsat News - program informacyjny
08.00 halo tu polsat - magazyn, Polska 2025
11.00 Mulan - film przygodowy, USA/Kanada/Hongkong 2020, reż. Niki Caro, wyk. Yifei Liu, Donnie Yen, Jet Li, Jason Scott Lee, Gong Li
13.35 Epoka lodowcowa - film animowany, Francja/Kanada/Australia/USA 2002, reż. Chris Wedge, Carlos Sandanha, Carlos Saldanha
15.10 Twoja Twarz Brzmi Znajomo - program rozrywkowy, Polska 2025, wyk. Julia Żugaj
17.30 Awantura o kasę - teleturniej, Polska 2025, reż. Konrad Smuga
18.50 Wydarzenia, Sport, Pogoda - program informacyjny
19.30 Państwo w państwie - program publicystyczny, Polska 2025
19.55 Diabeł ubiera się u Prady - komediodramat, USA 2006, reż. David Frankel, wyk. Meryl Streep, Anne Hathaway, Emily Blunt, Stanley Tucci, Simon Baker
22.15 Wyjdź za mnie - komedia romantyczna, Chiny/Japonia/USA 2022, reż. Kat Coiro, wyk. Jennifer Lopez, Owen Wilson, Maluma, John Bradley, Sarah Silverman
00.45 Patch Adams - komediodramat, USA 1998, reż. Tom Shadyac, wyk. Robin Williams, Monica Potter, Daniel London, Philip Seymour Hoffman, Bob Gunton
03.15 Świat według Kiepskich (465): Paradoks - serial komediowy, Polska
03.50 Świat według Kiepskich (466): Bliżej człowieka - serial komediowy, Polska

TVN

05.30 Uwaga! - mag. reporterów
05.45 Batwheels (19/40) - serial animowany, USA
05.55 Ukryta prawda (1393) - serial paradok., Polska
06.50 Bitwa o gości - reality show, Polska 2025
07.45 Dzień Dobry TVN - magazyn
12.00 Kobieta na krańcu świata (1/8) - serial dok., Polska
13.05 20-lecie DDTVN - program rozrywkowy, Polska 2025
13.20 Co za tydzień - magazyn kulturalny, 2025
13.55 Afryka Express - reality show, Polska 2025
15.40 20-lecie DDTVN - program rozrywkowy, Polska 2025
15.55 Kot w butach - film animowany, USA/Indie 2011, reż. Chris Miller
17.50 Dzień Dobry i Przyjaciele - program rozr., Polska 2025
19.00 Fakty, Sport, Pogoda - program informacyjny
19.45 MasterChef - program rozrywkowy, Polska 2025
20.55 U Pana Boga w ogródku - komedia obyczajowa, Polska 2007, reż. Jacek Bromski, wyk. Wojciech Solarz, Emilian Kamiński, Andrzej Zaborski, Krzysztof Dzierma, Agata Kryska
23.30 Aquaman i zaginione królestwo - film SF, USA/Australia/Islandia/Kanada/Wielka Brytania 2023, reż. James Wan, wyk. Jason Momoa, Ben Affleck, Patrick Wilson, Yahya Abdul-Mateen II, Dolph Lundgren
02.05 Superwizjer - magazyn reporterów
02.50 Rzeczy, których nie nauczył mnie ojciec 4 (5/6) - serial dokumentalny, Polska
03.20 Szpital (938) - serial, Polska
04.10 Uwaga! - mag. reporterów
04.25 Celnicy na straży Europy (3/20) - serial dok., Hiszp.
04.55 Celnicy na straży Europy (4/20) - serial dok., Hiszp.

TV PULS

06.00 Taki jest świat 10 - inf.
06.50 Kobra - oddział specjalny (1): Ostatni wyścig - serial
07.45 Kobra - oddział specjalny (2): Unicestwiony, część 1
08.40 Ranczo 8 (99): Los pogorzelca - serial obycz., Polska
09.35 Ranczo 8 (100): W blasku fleszy - serial obycz., Polska
10.35 Ranczo 8 (101): Grecy i Bułgarzy - serial obycz., Polska
11.35 Ranczo 8 (102): Jedźmy, nikt nie woła - serial, Polska
12.35 Ranczo 8 (103): Nie rzucaj ziemi, skąd twój ród - serial
13.35 Goście, goście 3: Rewolucja - komedia fantasy, Francja/Belgia/Czechy 2016, reż. Jean-Marie Poiré, wyk. Christian Clavier, Jean Reno, Franck Dubosc, Karin Viard
15.50 Był sobie pies - film familijny, USA/Indie 2017, reż. Lasse Hallström, wyk. Josh Gad, Dennis Quaid, Peggy Lipton
17.55 Powiedz tak - komedia romantyczna, USA/Niemcy 2001, reż. Adam Shankman, wyk. Matthew McConaughey, Jennifer Lopez, Bridgette Wilson, Justin Chambers
20.00 Uprowadzona - film sensacyjny, Francja 2008, reż. Pierre Morel, wyk. Liam Neeson, Maggie Grace, Famke Janssen, Olivier Rabourdin
21.55 Detektyw Knight: Łotr - film sensacyjny, USA 2022, reż. Edward Drake, wyk. Bruce Willis, Jimmy Jean-Louis, Michael Eklund, Lochlyn Munro
00.05 Król zabójców - film sensacyjny, USA/Kanada 2023, reż. Kevin Grevioux, wyk. Alain Moussi, Frank Grillo, Shannon Kook
02.00 Zobacz to!: Dyżur 3 (39)
02.35 Dyżur 3 (40) - serial, Polska
03.00 Taki jest świat 10 - inf.
04.00 Dyżur 3 (41) - serial, Polska
04.35 Dyżur 3 (42) - serial, Polska
05.00 Dzielnica strachu 9 (380): Moja kochana córeczko

TVP SPORT

05.55 Sportowy wieczór - program informacyjny
06.30 Strongman: Międzynarodowy Puchar Polski - Międzyzdroje 2025
07.30 Piłka nożna: Eliminacje mistrzostw świata - mecz: Holandia - Polska
09.35 Quiz TVP Sport - teleturniej
10.15 Sportowe ABC: Wspinaczka - magazyn sportowy
10.25 Polska Liga Żeglarska - magazyn sportowy
10.50 (Na żywo) Koszykówka mężczyzn: EuroBasket 2025 - mecz 1/8 finału
13.00 F1 H20: Grand Prix Indonezji
13.30 Quiz TVP Sport - teleturniej
14.05 (Na żywo) Koszykówka mężczyzn: EuroBasket 2025 - mecz 1/8 finału
16.20 Sportowe historie
16.45 (Na żywo) Koszykówka mężczyzn: EuroBasket 2025 - studio
17.25 (Na żywo) Koszykówka mężczyzn: EuroBasket 2025 - mecz 1/8 finału
19.30 (Na żywo) Piłka nożna: Eliminacje mistrzostw świata - studio
20.40 (Na żywo) Piłka nożna: Eliminacje mistrzostw świata - mecz: Polska - Finlandia (W czerwcu w Helsinkach Finowie okazali się lepsi od Biało-Czerwonych. Pokonali ich wtedy 2:1. Była to pierwsza porażka naszej reprezentacji w tych eliminacjach mistrzostw świata. Na Stadionie Śląskim w Chorzowie Polacy będą chcieli zrewanżować się rywalom.)
23.45 (Na żywo) Sportowy wieczór - program informacyjny
00.10 Piłka nożna
02.10 Boks: PZB Suzuki Boxing Night 36 w Żyrardowie
04.30 Boks: Walka o pas WBC World w Las Vegas - waga półśrednia: Mario Barrios - Manny Pacquiao

JK

PONIEDZIAŁEK 8 WRZEŚNIA

TVP 1

04.50 **Wichrowe wzgórze (253)**
05.50 **Akacjowa 38 (686)** - telen.
07.00 **Transmisja mszy świętej z Sanktuarium Matki Bożej na Jasnej Górze**
07.30 **Studio Raban** - magazyn
08.00 **Serwis Info** - inf., Polska
08.25 **Pan Mama (17): Kryzys wieku średniego** - serial, Polska
09.05 **Ranczo 7 (82): Tchnienie antyklerykalizmu** - serial
10.05 **Komisarz Alex 5 (59): Testament** - serial krym., Pol.
11.00 **Ojciec Mateusz 28 (360): Dolina szczęścia** - serial
12.00 **Serwis Info** - inf., Polska
12.10 **Agrobiznes** - mag. rolniczy
12.30 **Agropogoda** - program inf.
12.35 **Magazyn rolniczy**
12.55 **Natura w Jedynce: Tropikalne królestwo słońca** - film dokumentalny, Niemcy 2023, reż. Phil Coles
14.00 **Wichrowe wzgórze (254)**
15.00 **Serwis Info** - inf., Polska
15.15 **Reporterzy** - magazyn
15.35 **Gra słów. Krzyżówka**
16.05 **Dziedzictwo (680)** - serial
17.00 **Teleexpress** - program inf.
17.20 **Pogoda** - program inf.
17.30 **Jaka to melodia?**
18.10 **Klan (4548)** - telen., Polska
18.45 **Akacjowa 38 (699)** - telen.
19.30 **Program informacyjny 19.30** - program inf.
19.55 **Pytanie dnia** - public.
20.10 **Sport**
20.15 **Pogoda** - program inf.
20.30 **Teatr Telewizji: Księgi sprośności** - sztuka Macieja Wojtyszki, Polska 2025
21.55 **Postscriptum** - wywiad
22.30 **Świat bez fikcji: Christopher Reeve - wieczny Superman** - film dokumentalny, Francja 2024
23.45 **Balans bieli** - pr. religijny
00.30 **Piłkarski poker** - komedia obyczajowa, Polska 1988
02.25 **Pelé: Narodziny legendy** - dramat biograf., USA 2016
04.15 **Tacy byliśmy: Irena Jarocka**
04.40 **Zakończenie programu**

TVP 2

05.30 **M jak miłość (1586)** - serial
06.25 **Rodzina (nie od) święta: Jak przygotować dziecko na pojawienie się rodzeństwa?** - magazyn, Pol. 2025
06.55 **Barwy szczęścia (3207)** - serial obyczajowy, Polska
07.30 **Pytanie na śniadanie - pobudka** - mag., Polska 2025
07.55 **Pytanie na śniadanie** - mag.
11.45 **Okrasa łamie przepisy: Podlasie pachnące serem** - mag. kulinarny, Polska 2025
12.25 **Koło fortuny** - teleturniej
13.15 **Miłość i nadzieja (273)** - telenowela, Turcja
14.05 **Va banque** - teleturniej, Pol.
14.35 **Na sygnale (736): Mężczyźni są z innej planety** - serial
15.05 **La Promesa - pałac tajemnic (223)** - serial, Hiszpania
16.00 **Koło fortuny** - teleturniej
16.35 **Familiada** - teleturniej
17.20 **Miłość i nadzieja (274)** - telenowela, Turcja
18.15 **Va banque** - teleturniej, Pol.
18.50 **Jeden z dziesięciu** - teleturniej
19.25 **Barwy szczęścia (3207)** - serial obyczajowy, Polska
19.55 **Przepis dnia** - magazyn
20.05 **Barwy szczęścia (3208)** - serial obyczajowy, Polska
20.40 **Kulisy serialu „M jak miłość"** - cykl felietonów, Pol.
20.55 **M jak miłość (1872)** - serial
21.55 **Na sygnale (737): Zapaleni kibice** - serial fab.-dok., Pol.
22.30 **Peaky Blinders (5/36)** - serial krym., Wielka Brytania
23.40 **W cieniu śmierci (2/12)** - serial, Finl./Niem./Fr.
00.40 **Obywatel Jones** - film historyczny, Ukraina/Polska/Wielka Brytania 2019, reż. Agnieszka Holland, wyk. James Norton, Vanessa Kirby, Peter Sarsgaard, Joseph Mawle, Kenneth Cranham
02.50 **Stulecie Winnych 3 (34)** - serial obyczajowy, Polska
03.50 **Stulecie Winnych 3 (35)**
04.45 **Zakończenie programu**

TV TRWAM

08.00 **Informacje dnia** - inf.
08.15 **Wieś - to też Polska**
09.15 **Słowo życia**
09.20 **Mateczniki Polskości** - kult.
09.30 **Moja katolicka rodzina (24)**
09.55 **Święty na każdy dzień**
10.00 **Informacje dnia** - inf.
10.15 **Rozmowy niedokończone**
11.15 **Oświadczenie Fundacji Lux Veritatis w sprawie Muzeum Pamięć i Tożsamość**
11.30 **Warto być ojcem** - magazyn
11.45 **Muzyczne chwile** - kult.
12.00 **Anioł Pański** - pr. religijny
12.03 **Informacje dnia** - inf.
12.20 **Zuzela - tu wszystko się zaczęło** - film dok., Pol. 2006
13.30 **Msza święta z Jasnej Góry**
14.20 **Muzyczne chwile** - kult.
14.30 **Kurierskim szlakiem. Azymut Węgry** - film dokumentalny, Polska 2023
15.20 **Poznań bez serca** - rep.
15.50 **Ma się rozumieć**
16.00 **Informacje dnia** - inf.
16.10 **Sanktuaria polskie**
16.30 **Porady medyczne bonifratrów** - med., Polska 2018
17.00 **Świadkowie** - cykl rep.
17.30 **Moja parafia** - pr. religijny
17.55 **Poczet wielkich Polaków**
18.00 **Anioł Pański** - pr. religijny
18.05 **Informacje dnia** - inf.
18.15 **Rozmowy niedokończone**
19.25 **Święty na każdy dzień**
19.30 **Poznajemy Polskę** - edukac.
19.45 **Modlitwa z telefonicznym udziałem dzieci**
20.00 **Informacje dnia** - inf.
20.20 **Różaniec** - program religijny
20.50 **Od Lutra do Marxa - Historia Kościoła (6)** - serial
21.00 **Apel Jasnogórski**
21.20 **Informacje dnia** - inf.
21.40 **Polski punkt widzenia**
22.00 **Z wędką nad wodę w Polskę i świat** - program rozr.
22.30 **Stanisław Ledóchowski i jego twórczość** - kult.
23.40 **Męczennik za prawdę - bł. ks. Antoni Rewera** - film dokumentalny, Polska 2022
00.00 **Słowo życia**

POLSAT

04.40 **Disco Gramy** - muz., Polska
05.25 **Telezakupy TV Okazje** - magazyn reklamowy
06.00 **Nowy dzień z Polsat News** - program informacyjny
08.30 **Malanowski i partnerzy (717): Szaleństwo ojca**
09.00 **Malanowski i partnerzy (718): Dziewczyna do wynajęcia** - serial fab.-dok., Pol.
09.30 **48h. Zaginieni (202): Drugie zaginięcie** - serial, Pol.
10.30 **Trudne sprawy (1311): Najpiękniejszy balkon** - serial
11.35 **Gliniarze (758): Najgłębsze z ran** - serial paradok., Polska
12.35 **Gliniarze (759): Przypadkowa ofiara** - serial, Polska
13.35 **Gliniarze (760): Właściciel**
14.40 **Dlaczego ja? (1460): Portret rodzinny Marii** - serial
15.50 **Wydarzenia** - program inf.
16.15 **Pogoda** - program inf.
16.20 **Interwencja** - magazyn
16.30 **Na ratunek 112 (1058): Trauma po stracie dziecka**
17.00 **Gliniarze (1094): Kosztowna terapia** - serial, Polska
18.00 **Pierwsza miłość (4046)**
18.50 **Wydarzenia** - program inf.
19.20 **Gość „Wydarzeń"** - public.
19.25 **Sport**
19.45 **Pogoda** - program inf.
19.55 **Milionerzy** - teleturniej
20.40 **Niezniszczalni** - film sensacyjny, USA/Bułgaria/Hiszpania/Niemcy 2010, wyk. Sylvester Stallone, Jason Statham, Jet Li, Dolph Lundgren, Eric Roberts
22.50 **Speed - niebezpieczna szybkość** - film sensacyjny, USA 1994, reż. Jan De Bont, wyk. Keanu Reeves, Sandra Bullock, Dennis Hopper, Joe Morton, Jeff Daniels
01.15 **Split** - thriller, Japonia/USA 2016, reż. M. Night Shyamalan, wyk. James McAvoy, Anya Taylor-Joy, Betty Buckley, Haley Lu Richardson, Jessica Sula
03.55 **Ewa gotuje** - magazyn

TVN

05.40 **Uwaga!** - mag. reporterów
05.55 **Ukryta prawda (1394)** - serial paradok., Polska
06.50 **Kuchenne rewolucje: Gorąca Patelnia, Kraków** - program rozr., Polska 2021
07.45 **Dzień Dobry TVN** - magazyn
11.40 **Kuchenne rewolucje: Włocławek - Biały Kredens** - program rozr., Polska 2025
12.50 **Kuchenne rewolucje: Na Okrągło, Warszawa** - program rozrywkowy, Polska 2021
13.55 **Ukryta prawda (1669)** - serial paradok., Polska
15.00 **Ukryta prawda (1694)** - serial paradok., Polska
16.10 **The Floor** - teleturniej, Polska 2025
16.50 **Szpital św. Anny (32)** - serial obyczajowy, Polska
17.55 **Detektywi (212)** - serial fab.-dok., Polska
19.00 **Fakty, Sport, Pogoda** - program informacyjny
19.55 **Uwaga!** - mag. reporterów
20.10 **Doradca smaku** - magazyn kulinarny, Polska 2025
20.15 **Na Wspólnej (4077)** - serial obyczajowy, Polska
20.55 **The Floor** - teleturniej, Polska 2025
21.35 **Bitwa o gości** - reality show, Polska 2025
22.45 **Oszukać przeznaczenie 2** - horror, USA 2003, reż. David R. Ellis, wyk. Ali Larter, A.J. Cook, Michael Landes, Tony Todd, Terrence „T.C." Carson
00.40 **Co za tydzień** - magazyn kulturalny, 2024
01.10 **Ślepnąc od świateł (2/8)** - serial sensacyjny, Polska
02.25 **CSI: Kryminalne zagadki Las Vegas 12 (14/22)** - serial kryminalny, USA
03.15 **Szpital (940)** - serial, Polska
04.10 **Uwaga!** - mag. reporterów
04.25 **Recepta na stary dom** - program rozrywkowy, USA 2016
04.50 **Łowcy staroci (5/12): Bestsellery** - serial dokumentalny, Wielka Brytania

TV PULS

06.00 **Policjanci z Miami 4 (5): Dziecięce rozgrywki** - serial
07.00 **Policjanci z Miami 4 (6): Dzieło Boga** - serial, USA
08.00 **Kobra - oddział specjalny (2): Unicestwiony, część 1** - serial sensacyjny, Niemcy
09.00 **Kobra - oddział specjalny (3): Unicestwiony, część 2** - serial sensacyjny, Niemcy
10.00 **Zaklinaczka duchów 2 (32)** - serial fantasy, USA
10.55 **Zbuntowany anioł (77)** - telenowela, Argentyna
11.55 **Zbuntowany anioł (78)** - telenowela, Argentyna
12.50 **Zaklinaczka duchów 2 (33)**
13.50 **Lombard. Życie pod zastaw 11 (550)** - serial obycz., Polska
14.50 **Lombard. Życie pod zastaw 11 (551)** - serial obycz., Polska
15.50 **Ranczo 8 (99): Los pogorzelca** - serial obycz., Polska
16.55 **Ranczo 8 (100): W blasku fleszy** - serial obyczajowy, Polska
18.00 **Lombard. Życie pod zastaw 17 (898)** - serial obycz., Pol.
19.00 **Lombard. Życie pod zastaw 17 (899)** - serial obycz., Pol.
20.00 **Eskorta** - film sensacyjny, Chiny/USA/Kolumbia 2018, reż. Peter Berg, wyk. Mark Wahlberg, Lauren Cohan, Iko Uwais, John Malkovich, Ronda Rousey
22.00 **Liberator** - film sensacyjny, USA/Francja 1992, reż. Andrew Davis, wyk. Steven Seagal, Damian Chapa, Troy Evans, David McKnight, Lee Hinton
00.05 **Zakładnik** - film sensacyjny, USA 2004, reż. Michael Mann, wyk. Tom Cruise, Jamie Foxx, Jada Pinkett Smith, Mark Ruffalo, Peter Berg
02.35 **Dzielnica strachu 8 (377): W potrzasku** - serial, Polska
03.25 **Zobacz to!: Menu na miarę**
04.00 **Taki jest świat 10** - inf.
05.00 **Dzielnica strachu 9 (381): Rykoszet** - serial krym., Pol.

TVP SPORT

05.45 **Sportowy wieczór**
06.15 **Dart: Superbet Poland Darts Masters 2025 - 1. dzień**
08.30 **Piłka nożna: Betclic 1. Liga - mecz: Wieczysta Kraków - Wisła Kraków**
10.30 **Koszykówka mężczyzn: EuroBasket 2025 - mecz 1/8 finału**
12.25 **Koszykówka mężczyzn: EuroBasket 2025 - mecz 1/8 finału**
14.15 **Amp futbol: Amp Futbol Cup - Kraków 2025 - mecz: Polska - Ukraina**
15.45 **Piłka nożna: Eliminacje mistrzostw świata - mecz: Polska - Finlandia**
17.45 **Magazyn 2. ligi piłkarskiej**
18.30 **Futbolówka: Po meczu Polska - Finlandia** - magazyn
20.40 **(Na żywo) Piłka nożna: Eliminacje mistrzostw świata - mecz: Grecja - Dania** (Grecy wiosną wywalczyli awans do dywizji A Ligi Narodów. Teraz celem jest powrót na mistrzostwa świata po 12 latach. Jednym z ich rywali jest Dania, czyli uczestnik mundiali w 2018 oraz 2022 roku. Pokonanie Duńskiego Dynamitu z pewnością byłoby dla nich dużym krokiem w stronę jego realizacji.)
22.45 **(Na żywo) Sportowy wieczór** - program informacyjny
23.25 **Koszykówka 3x3 kobiet: FIBA 3X3 Euro Cup - Kopenhaga 2025 - mecz półfinałowy**
00.20 **Koszykówka 3x3 kobiet: FIBA 3X3 Euro Cup - Kopenhaga 2025 - finały**
01.25 **Boks: Gala w Norfolk - waga lekka: Abdullah Mason - Yohan Vasquez**
01.45 **Boks: Walka o pas WBC World w Tokio - waga kogucia: Junto Nakatani - David Cuellar Contreras**
03.00 **Boks: Gala w Newark - podsumowanie**

WTOREK 9 WRZEŚNIA

TVP 1

04.50 **Wichrowe wzgórze (254)**
05.50 **Akacjowa 38 (687)** - telen.
07.00 **Transmisja mszy świętej z Sanktuarium Matki Bożej na Jasnej Górze**
07.30 **Kościół z bliska** - magazyn
08.00 **Serwis Info** - inf., Polska
08.25 **Zaraz wracam (3/45): Nasza mała ojczyzna** - serial
09.05 **Ranczo 7 (83): Model życia artysty** - serial obycz., Pol.
10.00 **Komisarz Alex 5 (60): Gra pozorów** - serial krym., Pol.
11.00 **Ojciec Mateusz 28 (361): Póki śmierć nas nie rozłączy** - serial krym., Polska
12.00 **Serwis Info** - inf., Polska
12.10 **Agrobiznes** - mag. rolniczy
12.30 **Agropogoda** - program inf.
12.35 **Magazyn rolniczy**
12.55 **Natura w Jedynce: Europejska Amazonia (1/2): Mieszkańcy rezerwatu** - film dokumentalny, Austria 2024
14.00 **Wichrowe wzgórze (255)**
15.00 **Serwis Info** - inf., Polska
15.15 **Reporterzy** - magazyn
15.35 **Gra słów. Krzyżówka**
16.05 **Dziedzictwo (681)** - serial
17.00 **Teleexpress** - program inf.
17.20 **Pogoda** - program inf.
17.30 **Jaka to melodia?**
18.10 **Klan (4549)** - telen., Polska
18.45 **Akacjowa 38 (700)** - telen.
19.30 **Program informacyjny** - inf.
19.55 **Pytanie dnia** - public.
20.10 **Sport**
20.15 **Pogoda** - program inf.
20.30 **Zaraz wracam (4/45): Ciężar przeszłości** - serial, Pol.
21.10 **Morderstwa w Figeac** - film kryminalny, Francja 2022
22.50 **Magazyn Ekspresu Reporterów** - mag. reporterów
23.55 **24 godziny w Le Mans** - film obyczajowy, USA 1971
01.50 **Delikatność** - komedia romantyczna, Francja 2011
03.45 **Echa imperium. Dziedzictwo Czyngis Chana** - film dokumentalny, Wielka Brytania 2021
04.40 **Zakończenie programu**

TVP 2

05.00 **Rodzinka.pl (223): W mieszczańskich okowach** - serial
05.35 **M jak miłość (1587)** - serial
06.25 **Oblicza piekła** - rep.
06.55 **Barwy szczęścia (3208)** - serial obyczajowy, Polska
07.30 **Pytanie na śniadanie - pobudka** - mag., Polska 2025
07.55 **Pytanie na śniadanie** - mag.
11.45 **Rosół polski** - magazyn
12.25 **Koło fortuny** - teleturniej
13.15 **Miłość i nadzieja (274)** - telenowela, Turcja
14.05 **Va banque** - teleturniej, Pol.
14.35 **Na sygnale (737): Zapaleni kibice** - serial fab.-dok., Pol.
15.05 **La Promesa - pałac tajemnic (224)** - serial, Hiszpania
15.50 **Przepis dnia** - magazyn
16.00 **Koło fortuny** - teleturniej
16.35 **Familiada** - teleturniej
17.20 **Miłość i nadzieja (275)** - telenowela, Turcja
18.15 **Va banque** - teleturniej, Pol.
18.50 **Jeden z dziesięciu**
19.25 **Barwy szczęścia (3208)**
19.55 **Przepis dnia** - magazyn
20.05 **Barwy szczęścia (3209)**
20.40 **Kulisy serialu „M jak miłość"** - cykl felietonów, Pol.
20.55 **M jak miłość (1873)** - serial
21.55 **Na sygnale (738): Będzie dobrze?** - serial, Polska
22.30 **Peaky Blinders (6/36)**
23.40 **Samiec alfa** - komediodramat, Polska 2022, reż. Katia Priwieziencew, Igor Priwieziencew, wyk. Mirosław Haniszewski, Adam Bobik, Tomasz Schuchardt, Krzysztof Stroiński, Piotr Trojan
01.35 **Chłopiec w pasiastej piżamie** - dramat wojenny, USA/Wielka Brytania 2008, reż. Mark Herman, wyk. Asa Butterfield, Jack Scanlon, Vera Farmiga, Cara Horgan, David Thewlis
03.20 **Trucizny Putina (2/3): Nowa zimna wojna** - film dokumentalny, Francja 2023, reż. Jennifer Deschamps
04.20 **Zakończenie programu**

TV TRWAM

09.30 **Słowo życia**
09.35 **Święty na każdy dzień**
09.40 **Mój brat papież**
10.00 **Informacje dnia** - inf.
10.15 **Jak my to widzimy - z daleka widać lepiej** - public.
10.45 **Zew natury** - edukac.
11.00 **Mocni w wierze**
11.35 **Słowo życia**
11.40 **Ma się rozumieć**
11.50 **Święty na każdy dzień**
12.00 **Anioł Pański** - pr. religijny
12.03 **Informacje dnia** - inf.
12.20 **Pastuszek** - film dokumentalny, Polska 2022
13.05 **Obrona Cisnej** - hist.
13.30 **Msza święta z Jasnej Góry**
14.20 **Muzyczne chwile** - kult.
14.30 **Granica nadziei** - film dokumentalny, Włochy 2022
15.00 **Bogu i ludziom - ks. Stanisław Sudoł** - film dokumentalny, Polska 2023
15.50 **Ma się rozumieć**
16.00 **Informacje dnia** - inf.
16.10 **Jestem mamą** - magazyn
16.25 **Przyroda w obiektywie**
16.40 **Zdrowie z Bożej Apteki**
16.55 **Oświadczenie Fundacji Lux Veritatis w sprawie Muzeum Pamięć i Tożsamość**
17.10 **Prosto o gospodarce**
17.30 **24. Międzynarodowy Rajd Katyński** - cykl reportaży
17.55 **Poczet wielkich Polaków**
18.00 **Anioł Pański** - pr. religijny
18.05 **Informacje dnia** - inf.
18.15 **Rozmowy niedokończone**
19.25 **Święty na każdy dzień**
19.30 **Każdy maluch to potrafi**
19.45 **Modlitwa z telefonicznym udziałem dzieci**
20.00 **Informacje dnia** - inf.
20.20 **Różaniec** - program religijny
20.50 **Od Lutra do Marxa - Historia Kościoła (7)** - serial
21.00 **Apel Jasnogórski**
21.20 **Informacje dnia** - inf.
21.40 **Polski punkt widzenia**
22.00 **PSL - skradziona tożsamość** - reportaż, Polska 2011
22.50 **Powrót posła**
00.00 **Słowo życia**

POLSAT

04.40 **Disco Gramy** - muz., Polska
05.25 **Telezakupy TV Okazje** - magazyn reklamowy
06.00 **Nowy dzień z Polsat News** - program informacyjny
08.30 **Malanowski i partnerzy (719): Honor wojownika** - serial fab.-dok., Polska
09.00 **Malanowski i partnerzy (720): Zabójcza zazdrość** - serial fab.-dok., Polska
09.30 **48h. Zaginieni (203): Podchody** - serial krym., Polska
10.30 **Trudne sprawy (1312): Nerka** - serial paradok., Polska
11.30 **Gliniarze (761): Fałszywy świat** - serial paradok., Pol.
12.35 **Gliniarze (762): Profilerka** - serial paradok., Polska
13.35 **Gliniarze (763): Śmiertelna pułapka** - serial, Polska
14.40 **Dlaczego ja? (1461): Ostatnie życzenie** - serial, Polska
15.50 **Wydarzenia** - program inf.
16.10 **Pogoda** - program inf.
16.15 **Interwencja** - magazyn
16.30 **Na ratunek 112 (1059): Bezstresowe wychowanie** - serial paradok., Polska
17.00 **Gliniarze (1095): Królowa ringu** - serial paradok., Pol.
18.00 **Pierwsza miłość (4047)** - serial obyczajowy, Polska
18.50 **Wydarzenia** - program inf.
19.20 **Gość „Wydarzeń"** - public.
19.25 **Sport**
19.40 **Pogoda** - program inf.
19.55 **Milionerzy** - teleturniej
20.30 **Ninja vs Ninja** - reality show
22.30 **Leon zawodowiec** - dramat sensacyjny, Francja/USA 1994, reż. Luc Besson, wyk. Jean Reno, Gary Oldman, Natalie Portman, Danny Aiello, Peter Appel
00.55 **Speed - niebezpieczna szybkość** - film sensacyjny, USA 1994, reż. Jan De Bont, wyk. Keanu Reeves, Sandra Bullock, Dennis Hopper, Joe Morton, Jeff Daniels
03.30 **Nasz nowy dom** - reality show, Polska 2024

TVN

05.40 **Uwaga!** - mag. reporterów
05.55 **Ukryta prawda (1395)** - serial paradok., Polska
06.50 **Kuchenne rewolucje: Na Okrągło, Warszawa** - program rozrywkowy, Polska 2021
07.45 **Dzień Dobry TVN** - magazyn
11.40 **Kuchenne rewolucje: Kudowa-Zdrój - Szmaragdowa/Ghvino i Śpiew** - program rozr., Polska 2022
12.50 **Kuchenne rewolucje: Bar u Skwarka, Pogorzelice** - program rozr., Polska 2021
13.55 **Ukryta prawda (1670)** - serial paradok., Polska
15.00 **Ukryta prawda (1695)** - serial paradok., Polska
16.10 **The Floor** - teleturniej, Polska 2025
16.50 **Szpital św. Anny (33)** - serial obyczajowy, Polska
17.55 **Detektywi (213)** - serial fab.-dok., Polska
19.00 **Fakty, Sport, Pogoda** - program informacyjny
19.55 **Uwaga!** - mag. reporterów
20.10 **Doradca smaku** - magazyn kulinarny, Polska 2025
20.15 **Na Wspólnej (4078)** - serial obyczajowy, Polska
20.55 **The Floor** - teleturniej, Polska 2025
21.35 **Ślub od pierwszego wejrzenia** - reality show, Polska 2025
22.40 **Kuba Wojewódzki** - talk-show, Polska 2025
23.45 **Superwizjer** - magazyn reporterów
00.40 **CSI: Kryminalne zagadki Las Vegas 12 (15/22)** - serial kryminalny, USA
01.45 **Selma Blair. Nieuleczalna optymistka** - film dokumentalny, USA 2021, reż. Rachel Fleit
03.35 **Szpital (941)** - serial paradokumentalny, Polska
04.25 **Uwaga!** - mag. reporterów
04.40 **Łowcy staroci (6/12): Wszystko dokładnie sprawdzone** - serial dokumentalny, Wielka Brytania

TV PULS

06.00 **Policjanci z Miami 4 (6): Dzieło Boga** - serial, USA
07.00 **Policjanci z Miami 4 (7): Brakujące godziny** - serial
08.00 **Kobra - oddział specjalny (3): Unicestwiony, część 2** - serial sensacyjny, Niemcy
09.00 **Kobra - oddział specjalny (4): Igranie z ogniem** - serial sensacyjny, Niemcy
10.00 **Zaklinaczka duchów 2 (33)** - serial fantasy, USA
10.55 **Zbuntowany anioł (79)** - telenowela, Argentyna
11.55 **Zbuntowany anioł (80)** - telenowela, Argentyna
12.50 **Zaklinaczka duchów 2 (34)**
13.50 **Lombard. Życie pod zastaw 11 (552)** - serial obycz., Pol.
14.50 **Lombard. Życie pod zastaw 11 (553)** - serial obycz., Pol.
15.50 **Ranczo 8 (100): W blasku fleszy** - serial obycz., Polska
16.55 **Ranczo 8 (101): Grecy i Bułgarzy** - serial obycz., Polska
18.00 **Lombard. Życie pod zastaw 17 (899)** - serial obycz., Pol.
19.00 **Lombard. Życie pod zastaw 17 (900)** - serial obycz., Pol.
20.00 **21 mostów** - film kryminalny, USA/Chiny 2019, reż. Brian Kirk, wyk. Chadwick Boseman, Sienna Miller, J.K. Simmons, Stephan James, Taylor Kitsch
22.00 **Gliniarz z Beverly Hills 3** - komedia sensacyjna, USA 1994, reż. John Landis, wyk. Eddie Murphy, Judge Reinhold, Theresa Randle, Jon Tenney, Hector Elizondo
00.00 **Negocjator** - film sensacyjny, USA/Niemcy 1998, reż. F. Gary Gray, wyk. Samuel L. Jackson, J.T. Walsh, Kevin Spacey, David Morse, Ron Rifkin
03.00 **Dzielnica strachu 8 (378): Po raz ostatni** - serial, Pol.
04.00 **Lombard. Życie pod zastaw 11 (541)** - serial obycz., Pol.
05.00 **Dzielnica strachu 9 (382): Nieoczywista ofiara** - serial

TVP SPORT

05.25 **Sportowy wieczór** - program informacyjny
05.55 **Dart: Superbet Poland Darts Masters 2025 - 2. dzień**
08.05 **Piłka nożna: Eliminacje mistrzostw świata - mecz: Grecja - Dania**
10.25 **Magazyn 2. ligi piłkarskiej** (Magazyn podsumowujący najważniejsze wydarzenia ostatniej kolejki Betclic 2. ligi. W programie nie zabraknie omówień poszczególnych meczów, goli i najładniejszych parad bramkarskich.)
11.10 **Jeździectwo: Międzynarodowe zawody w skokach przez przeszkody - Biały Las 2025**
12.15 **Siatkówka plażowa: Zawody Pucharu Świata w Warszawie - mecz finałowy mężczyzn**
13.25 **(Na żywo) Piłka nożna: Elite League U-20 - mecz: Polska - Portugalia** (Biało-Czerwoni mogą dobrze wspominać poprzedni przyjazd młodych Portugalczyków do Polski. Nasi reprezentanci wygrali wówczas 4:0. W meczu otwierającym zmagania w tegorocznym Elite League Polscy piłkarze chcą powtórzyć ten wynik.)
15.30 **Sportowe historie**
15.50 **(Na żywo) Koszykówka mężczyzn: EuroBasket 2025 - mecz ćwierćfinałowy**
18.00 **Futbol totalny** - magazyn
19.10 **Kamerą TVP Sport**
19.50 **(Na żywo) Koszykówka mężczyzn: EuroBasket 2025 - mecz ćwierćfinałowy**
22.00 **(Na żywo) Sportowy wieczór** - program informacyjny
22.45 **Futsal - mecz towarzyski kobiet: Polska - Portugalia**
00.55 **Piłka nożna: Elite League U-20 - mecz: Polska - Portugalia**
03.00 **Boks: Gala w Londynie - podsumowanie**

ŚRODA 10 WRZEŚNIA

TVP 1

04.50 Wichrowe wzgórze (255)
05.45 Akacjowa 38 (688) - telen.
07.00 Transmisja mszy świętej z Sanktuarium Matki Bożej na Jasnej Górze
07.30 Rodzina (nie od) święta: Ile prywatności powinno mieć dziecko? - magazyn
08.00 Serwis Info - inf., Polska
08.25 Zaraz wracam (4/45): Ciężar przeszłości - serial, Pol.
09.05 Ranczo 7 (84): Słowa senatora - serial obycz., Polska
10.05 Komisarz Alex 5 (61): Bestia
11.00 Ojciec Mateusz 28 (362): Weekend z duchami - serial
12.00 Serwis Info - inf., Polska
12.10 Agrobiznes - mag. rolniczy
12.30 Agropogoda - program inf.
12.40 Rok w ogrodzie extra
12.55 Relacja z uroczystości greckokatolickich - Narodzenia Przenajświętszej Bogarodzicy - Biały Bór
14.00 Wichrowe wzgórze (256)
15.00 Serwis Info - inf., Polska
15.15 Reporterzy - magazyn
15.35 Gra słów. Krzyżówka
16.05 Dziedzictwo (682) - serial
17.00 Teleexpress - program inf.
17.20 Pogoda - program inf.
17.30 Jaka to melodia?
18.10 Klan (4550) - telen., Polska
18.45 Akacjowa 38 (701) - telen.
19.30 Program informacyjny 19.30 - program inf.
19.55 Pytanie dnia - public.
20.10 Sport
20.15 Pogoda - program inf.
20.30 Zaraz wracam (5/45): Wina Czapli - serial obycz., Polska
21.10 Ugotowany - film obyczajowy, USA 2015, reż. John Wells, wyk. Bradley Cooper
23.00 Rocky 2 - dramat obyczajowy, USA 1979, reż. Sylvester Stallone
01.10 Morderstwa w Figeac - film kryminalny, Francja 2022
02.55 Magazyn Ekspresu Reporterów - mag. reporterów
04.00 Tacy byliśmy - cykl rep.
04.30 Zakończenie programu

TVP 2

04.35 Na dobre i na złe (885): Pobożne życzenie - serial, Pol.
05.30 M jak miłość (1588) - serial
06.25 Pożyteczni.pl - magazyn
06.55 Barwy szczęścia (3209) - serial obyczajowy, Polska
07.30 Pytanie na śniadanie - pobudka - mag., Polska 2025
07.55 Pytanie na śniadanie - mag.
11.45 Gwiazdorska kuchnia Ani - mag. kulinarny, Polska 2025
12.25 Koło fortuny - teleturniej
13.15 Miłość i nadzieja (275) - telenowela, Turcja
14.05 Va banque - teleturniej, Pol.
14.35 Na sygnale (738): Będzie dobrze? - serial, Polska
15.05 La Promesa - pałac tajemnic (225) - serial, Hiszpania
15.50 Przepis dnia - magazyn
16.00 Koło fortuny - teleturniej
16.35 Familiada - teleturniej
17.20 Miłość i nadzieja (276) - telenowela, Turcja
18.15 Va banque - teleturniej, Pol.
18.50 Jeden z dziesięciu - teleturniej
19.25 Barwy szczęścia (3209) - serial obyczajowy, Polska
19.55 Przepis dnia - magazyn
20.05 Barwy szczęścia (3210) - serial obyczajowy, Polska
20.40 Przepis dnia - magazyn
20.55 Na dobre i na złe (960): Nasze mniemania - serial, Pol.
21.55 Na sygnale (739): Kto by pomyślał? - serial, Polska
22.30 Peaky Blinders 2 (7/36)
23.45 Książę i ja 3: Królewski miesiąc miodowy - komedia romantyczna, USA 2008, reż. Catherine Cyran, wyk. Kam Heskin, Chris Geere, Adam Croasdell, Jonathan Firth, Todd Jensen
01.25 W cieniu śmierci (2/12)
02.15 Blue Moon (10-ost.) - serial
03.05 Za drzwiami galerii Uffizi - film dokumentalny, Niemcy 2021, reż. Enrique Sánchez Lansch, Corinna Belz, wyk. Eike Schmidt
04.42 Zakończenie programu

TV TRWAM

07.55 Kartka z kalendarza - powstanie warszawskie
08.00 Informacje dnia - inf.
08.15 Polski punkt widzenia
08.35 Każdy maluch to potrafi
08.50 Słowo życia
09.00 Mocni Jego mocą - cykl rep.
09.30 Sanktuaria polskie
09.50 Święty na każdy dzień
10.00 Audiencja generalna Ojca Świętego Leona XIV z Watykanu - pr. religijny, Wł. 2025
11.00 Muzyczne chwile - kult.
11.10 Mateczniki Polskości - kult.
11.25 Jestem mamą - magazyn
11.40 Prosto o gospodarce
12.00 Anioł Pański - pr. religijny
12.03 Informacje dnia - inf.
12.20 Jasnogórskie cuda i łaski - film dok., Polska 2002
13.00 Serial z życia Jezusa
13.30 Msza święta z Jasnej Góry
14.20 Muzyczne chwile - kult.
14.30 Sokolnik - rep., Polska 2020
15.00 ... na bezdrożach tożsamości. Chaco - film dokumentalny, Polska 2006
15.50 Ma się rozumieć
16.00 Informacje dnia - inf.
16.10 Na zdrowie - magazyn
16.30 Burza w Okręgu Krakowskim - film dok., Polska 2013
17.00 Po stronie prawdy
17.50 Muzyczne chwile - kult.
17.55 Poczet wielkich Polaków
18.00 Anioł Pański - pr. religijny
18.05 Informacje dnia - inf.
18.15 Rozmowy niedokończone
19.00 Msza święta w intencji ofiar katastrofy smoleńskiej i ojczyzny - pr. religijny
20.00 Informacje dnia - inf.
20.20 Różaniec - program religijny
20.50 Myśląc Ojczyzna
21.00 Apel Jasnogórski
21.20 Informacje dnia - inf.
21.40 Polski punkt widzenia
22.00 Przetrwaliśmy - cykl rep.
22.30 Wołyń - nierozliczone ludobójstwo - film dokumentalny, Polska 2016
23.45 Muzyczne chwile - kult.
00.00 Słowo życia

POLSAT

04.40 Disco Gramy - muz., Polska
05.25 Telezakupy TV Okazje - magazyn reklamowy
06.00 Nowy dzień z Polsat News
08.30 Malanowski i partnerzy (721): Ostatnia misja - serial
09.00 Malanowski i partnerzy (722): Tajemnica samobójstwa - serial fab.-dok., Pol.
09.30 48h. Zaginieni (204): Układ nastolatek - serial, Polska
10.30 Trudne sprawy (1313): Nieodpowiednia para - serial
11.35 Gliniarze (764): Biorę, co moje - serial paradok., Pol.
12.35 Gliniarze (765): Podwójna zemsta - serial, Polska
13.35 Gliniarze (766): Nieświadome - serial paradok., Polska
14.40 Dlaczego ja? (1462): Błędy młodości - serial, Polska
15.50 Wydarzenia - program inf.
16.15 Pogoda - program inf.
16.20 Interwencja - magazyn
16.30 Na ratunek 112 (1060): Porwana za młodu - serial, Pol.
17.00 Gliniarze (1096): Zemsta przy drodze - serial, Polska
18.00 Pierwsza miłość (4048)
18.50 Wydarzenia - program inf.
19.20 Gość „Wydarzeń" - public.
19.25 Sport
19.45 Pogoda - program inf.
19.55 Milionerzy - teleturniej
20.30 K2. Jedziemy po bandzie
22.00 Pogromcy duchów: Imperium lodu - komedia przygodowa, USA/Kanada/Wielka Brytania 2024, reż. Gil Kenan, wyk. Paul Rudd, Carrie Coon, Finn Wolfhard, Mckenna Grace, Kumail Nanjiani
00.20 Tower Heist: Zemsta cieciów - komedia sensacyjna, USA 2011, reż. Brett Ratner, wyk. Ben Stiller, Eddie Murphy, Casey Affleck, Alan Alda, Matthew Broderick
02.50 Morbius - horror, USA 2022, reż. Daniel Espinosa, wyk. Jared Leto, Matt Smith, Adria Arjona, Jared Harris, Tyrese Gibson

TVN

05.40 Uwaga! - mag. reporterów
05.55 Ukryta prawda (1396) - serial paradok., Polska
06.50 Kuchenne rewolucje: Bar u Skwarka, Pogorzelice - program rozr., Polska 2021
07.45 Dzień Dobry TVN - magazyn
11.40 Kuchenne rewolucje: Racibórz - Imperia - program rozrywkowy, Polska 2022
12.50 Kuchenne rewolucje: Mąka i Magia, Zambrów - program rozrywkowy, Polska 2021
13.55 Ukryta prawda (1671) - serial paradok., Polska
15.00 Ukryta prawda (1696) - serial paradok., Polska
16.10 The Floor - teleturniej, Polska 2025
16.50 Szpital św. Anny (34) - serial obyczajowy, Polska
17.55 Detektywi (214) - serial fab.-dok., Polska
19.00 Fakty, Sport, Pogoda - program informacyjny
19.55 Uwaga! - mag. reporterów
20.10 Doradca smaku - magazyn kulinarny, Polska 2025
20.15 Na Wspólnej (4079) - serial obyczajowy, Polska
20.55 The Floor - teleturniej, Polska 2025
21.35 Top Model - reality show, Polska 2025
23.10 Heaven in Hell - film obyczajowy, Polska 2023, reż. Tomasz Mandes, Adam Szlenda, wyk. Magdalena Boczarska, Simone Susinna, Katarzyna Sawczuk, Sebastian Fabijański, Janusz Chabior
01.45 Rzeczy, których nie nauczył mnie ojciec 4 (6) - serial dokumentalny, Polska
02.15 Szpital (942) - serial paradokumentalny, Polska
03.05 Szpital (943) - serial, Polska
03.55 Uwaga! - mag. reporterów
04.10 Łowcy staroci (7/12) - serial dok., Wielka Brytania
05.05 Kto was tak urządził? - magazyn

TV PULS

06.00 Policjanci z Miami 4 (7): Brakujące godziny - serial
07.00 Policjanci z Miami 4 (8): Jak huragan - serial, USA
08.00 Kobra - oddział specjalny (4): Igranie z ogniem - serial sensacyjny, Niemcy
09.00 Kobra - oddział specjalny (5): Strach - serial, Niemcy
10.00 Zaklinaczka duchów 2 (34) - serial fantasy, USA
10.55 Zbuntowany anioł (81) - telenowela, Argentyna
11.55 Zbuntowany anioł (82)
12.50 Zaklinaczka duchów 2 (35)
13.50 Lombard. Życie pod zastaw 11 (554) - serial obycz., Pol.
14.50 Lombard. Życie pod zastaw 11 (555) - serial obycz., Pol.
15.50 Ranczo 8 (101): Grecy i Bułgarzy - serial obycz., Polska
16.55 Ranczo 8 (102): Jedźmy, nikt nie woła - serial, Polska
18.00 Lombard. Życie pod zastaw 17 (900) - serial obycz., Pol.
19.00 Lombard. Życie pod zastaw 17 (901) - serial obycz., Pol.
20.00 Detektyw Knight: Odkupienie - film sensacyjny, USA 2022, reż. Edward Drake, wyk. Bruce Willis, Lochlyn Munro, Miranda Edwards, Beau Mirchoff, Corey Large
22.00 Kryptonim Banshee - thriller, USA 2022, reż. Jon Keeyes, wyk. Antonio Banderas, Jaime King, Tommy Flanagan, Levon Panek, Kim DeLonghi
23.50 Sypiając z wrogiem - thriller, USA 1991, reż. Joseph Ruben, wyk. Julia Roberts, Patrick Bergin, Kevin Anderson, Elizabeth Lawrence, Kyle Secor
01.55 Dzielnica strachu 8 (379): Na krawędzi - serial, Polska
02.55 Lombard. Życie pod zastaw 11 (543) - serial obycz., Polska
03.50 Zobacz to!: Menu na miarę
04.30 Menu na miarę - kulin.
05.00 Dzielnica strachu 9 (383): Pierwszy raz - serial, Polska

TVP SPORT

05.30 Sportowy wieczór - program informacyjny
06.15 Retro TVP Sport: Lekkoatletyka: Mistrzostwa świata - Sewilla 1999 - magazyn sportowy
08.10 Piłka nożna: Eliminacje mistrzostw świata - mecz: Polska - Finlandia
10.20 Koszykówka mężczyzn: EuroBasket 2025 - mecz ćwierćfinałowy
12.15 Polska Liga Żeglarska - magazyn sportowy
12.40 F1 H2O: Grand Prix Indonezji
13.15 Koszykówka 3x3 kobiet: FIBA 3X3 Euro Cup - Kopenhaga 2025 - mecz półfinałowy
14.15 Koszykówka 3x3 kobiet: FIBA 3X3 Euro Cup - Kopenhaga 2025 - finały
15.20 Pełnosprawni - magazyn dla niepełnosprawnych
15.50 (Na żywo) Koszykówka mężczyzn: EuroBasket 2025 - mecz ćwierćfinałowy (Podczas poprzednich mistrzostw Europy Biało-Czerwoni na tym etapie rozgrywek rywalizowali z broniącą wówczas tytułu Słowenią. Nie mielibyśmy nic przeciwko, gdyby Polacy podczas tegorocznego turnieju zameldowali się w tej fazie.)
18.05 Odliczanie do mundialu - magazyn piłkarski
19.50 (Na żywo) Koszykówka mężczyzn: EuroBasket 2025 - mecz ćwierćfinałowy
22.00 (Na żywo) Sportowy wieczór - program informacyjny
22.45 Futsal - mecz towarzyski kobiet: Polska - Portugalia
00.45 Boks: Gala w Newark - podsumowanie
02.50 Boks: Gala w Las Vegas - podsumowanie
04.35 Boks - podsumowanie: Gala w Norfolk

CZWARTEK 11 WRZEŚNIA

TVP 1

04.50 Wichrowe wzgórze (256)
05.50 Akacjowa 38 (689) - telen.
07.00 Transmisja mszy świętej z Sanktuarium Matki Bożej na Jasnej Górze
08.00 Serwis Info - inf., Polska
08.20 Zaraz wracam (5/45): Wina Czapli - serial obycz., Polska
09.00 Ranczo 7 (85): Pojedynek czarownic - serial, Polska
10.00 Komisarz Alex 5 (62): Śmiertelny wyścig - serial
11.00 Ojciec Mateusz 28 (363): Wataha - serial krym., Pol.
12.00 Serwis Info - inf., Polska
12.10 Agrobiznes - mag. rolniczy
12.30 Agropogoda - program inf.
12.35 To się opłaca - magazyn
12.55 Natura w Jedynce: Europejska Amazonia (2-ost.): Rozlewiska - film dokumentalny, Austria 2024, reż. Szabolcs Mosonyi
14.00 Wichrowe wzgórze (257)
15.00 Serwis Info - inf., Polska
15.15 Reporterzy - magazyn
15.35 Gra słów. Krzyżówka
16.05 Dziedzictwo (683) - serial
17.00 Teleexpress - program inf.
17.20 Pogoda - program inf.
17.30 Jaka to melodia?
18.10 Klan (4551) - telen., Polska
18.45 Akacjowa 38 (702) - telen.
19.30 Program informacyjny 19.30 - program inf.
19.55 Pytanie dnia - public.
20.10 Sport
20.15 Pogoda - program inf.
20.30 Zaraz wracam (6/45): Możemy sobie pomóc - serial
21.10 Ojciec Mateusz 33 (427): Pączek z adwokatem
22.10 Sprawa dla reportera
23.10 Danger Zone - film dokumentalny, Polska 2023, reż. Vita Drygas
00.20 Profilerka Jastrë (1/13)
01.20 24 godziny w Le Mans - film obyczajowy, USA 1971, reż. Lee H. Katzin, John Sturges
03.20 Sprawa dla reportera
04.15 Tacy byliśmy - cykl rep.
04.40 Zakończenie programu

TVP 2

04.55 Rodzinka.pl (224): Prohibicja domowa - serial, Polska
05.30 M jak miłość (1589) - serial obyczajowy, Polska
06.20 Operacja zdrowie: Rehabilitacja - magazyn, Pol. 2025
06.55 Barwy szczęścia (3210) - serial obyczajowy, Polska
07.30 Pytanie na śniadanie - pobudka - mag., Polska 2025
07.55 Pytanie na śniadanie - magazyn, Polska 2025
11.45 Podróż po jeden uśmiech - cykl reportaży, Polska 2025
12.25 Koło fortuny - teleturniej
13.15 Miłość i nadzieja (276) - telenowela, Turcja
14.05 Va banque - teleturniej, Pol.
14.35 Na sygnale (739): Kto by pomyślał? - serial, Polska
15.00 La Promesa - pałac tajemnic (226) - serial, Hiszpania
15.45 Przepis dnia - magazyn
15.55 Koło fortuny - teleturniej
16.30 Familiada - teleturniej
17.00 Nabożeństwo ekumeniczne w intencji pokoju - program religijny
18.00 Przepis dnia - magazyn
18.15 Va banque - teleturniej, Pol.
18.50 Jeden z dziesięciu - teleturniej
19.25 Barwy szczęścia (3210) - serial obyczajowy, Polska
19.55 Przepis dnia - magazyn
20.05 Barwy szczęścia (3211) - serial obyczajowy, Polska
20.45 Berlin Ku'damm - 56 (2/18) - serial obyczajowy, Niemcy
21.55 Na sygnale (740): W słusznej sprawie - serial, Polska
22.30 Peaky Blinders 2 (8/36) - serial krym., Wielka Brytania
23.40 Fatalna układanka - thriller, USA 2020, reż. Deon Taylor, wyk. Hilary Swank, Michael Ealy, Mike Colter, Damaris Lewis, Tyrin Turner
01.35 Śmiertelne sekrety (4/6) - serial kryminalny, Francja
02.45 Akacjowa 38 (55) - telen.
03.40 Akacjowa 38 (56) - telen.
04.20 Zakończenie programu

TV TRWAM

08.35 Słowo życia
08.40 Dzielna niewiasta
08.55 Święty na każdy dzień
09.00 Na zdrowie - magazyn
09.20 Opowieści biblijne - historie animowane z Nowego Testamentu (1) - serial, USA
09.50 Oświadczenie Fundacji Lux Veritatis w sprawie Muzeum Pamięć i Tożsamość
10.00 Informacje dnia - inf.
10.15 Rozmowy niedokończone
11.25 Myśląc Ojczyzna
11.35 Przyroda i ludzie - magazyn
12.00 Anioł Pański - pr. religijny
12.03 Informacje dnia - inf.
12.20 Wykłady z kongresu: Katolicy a tożsamość Europy
13.05 Mateczniki Polskości - kult.
13.20 Przegląd katolickiego tygodnika „Niedziela" - inf.
13.30 Msza święta z Jasnej Góry
14.20 Muzyczne chwile - kult.
14.35 W służbie Bogu i Ojczyźnie
15.00 Po stronie prawdy
15.50 Ma się rozumieć
16.00 Informacje dnia - inf.
16.10 Z wędką nad wodę w Polskę i świat - program rozr.
16.35 Sól ziemi - program kult.
17.05 Akademia pro-life - edukac.
17.15 Muzyczne chwile - kult.
17.30 Odpowiedzialni za Kościół
17.55 Poczet wielkich Polaków
18.00 Anioł Pański - pr. religijny
18.05 Informacje dnia - inf.
18.15 Rozmowy niedokończone
19.25 Święty na każdy dzień
19.30 Każdy maluch to potrafi
19.45 Modlitwa z telefonicznym udziałem dzieci
20.00 Informacje dnia - inf.
20.20 Różaniec - program religijny
20.50 Od Lutra do Marxa - Historia Kościoła (8) - serial
21.00 Apel Jasnogórski
21.20 Informacje dnia - inf.
21.40 Polski punkt widzenia
22.00 Głos serca (121) - serial, USA
23.10 W imię prawdy. Tajny Instytut Katyński - film dokumentalny, Polska 2020
00.00 Słowo życia

POLSAT

05.15 Disco Gramy - muz., Polska
06.00 Nowy dzień z Polsat News - program informacyjny
08.30 Malanowski i partnerzy (723): Zlecenie zza grobu - serial fab.-dok., Polska
09.00 Malanowski i partnerzy (724): Miłosna pułapka - serial fab.-dok., Polska
09.30 48h. Zaginieni (205): Łatwy cel - serial krym., Polska
10.30 Trudne sprawy (1314): Odpowiedzialna za wszystkich - serial paradok., Polska
11.35 Gliniarze (767): Z potrzeby serca - serial paradok., Pol.
12.35 Gliniarze (768): Zabójczy romans - serial, Polska
13.35 Gliniarze (769): Współpraca - serial paradok., Polska
14.40 Dlaczego ja? (1463): Brzdąc - serial paradok., Polska
15.50 Wydarzenia - program inf.
16.15 Pogoda - program inf.
16.20 Interwencja - magazyn
16.30 Na ratunek 112 (1061): Idiotka - serial paradok., Polska
17.00 Gliniarze (1097): Nierealne marzenia - serial, Polska
18.00 Pierwsza miłość (4049) - serial obyczajowy, Polska
18.50 Wydarzenia - program inf.
19.20 Gość „Wydarzeń" - public.
19.25 Sport
19.45 Pogoda - program inf.
19.55 Milionerzy - teleturniej
20.30 Nasz nowy dom - reality show, Polska 2025
21.40 Przyjaciółki (303) - serial
22.55 Lot 93 z Newark - dramat sensacyjny, USA 2006, reż. Peter Markle, wyk. Jeffrey Nordling, Brennan Elliott, Ty Olsson, Kendall Cross, Monnae Michaell
00.50 Old - horror, Chiny/Japonia/USA 2021, reż. M. Night Shyamalan, wyk. Gael García Bernal, Vicky Krieps, Rufus Sewell, Alex Wolff, Thomasin McKenzie
03.15 Nasz nowy dom - reality show, Polska 2024

TVN

05.40 Uwaga! - mag. reporterów
05.55 Ukryta prawda (1397) - serial paradok., Polska
06.50 Kuchenne rewolucje: Mąka i Magia, Zambrów - program rozrywkowy, Polska 2021
07.45 Dzień Dobry TVN - magazyn
11.40 Kuchenne rewolucje: Szczucin - Staropolska - program rozrywkowy, Polska 2022
12.50 Kuchenne rewolucje: Palce Lizać, Łódź - program rozrywkowy, Polska 2021
13.55 Ukryta prawda (1464) - serial paradok., Polska
15.00 Ukryta prawda (1697) - serial paradok., Polska
16.10 The Floor - teleturniej, Polska 2025
16.50 Szpital św. Anny (35) - serial obyczajowy, Polska
17.55 Detektywi (215) - serial fab.-dok., Polska
19.00 Fakty, Sport, Pogoda - inf.
19.55 Uwaga! - mag. reporterów
20.10 Doradca smaku - magazyn kulinarny, Polska 2025
20.15 Na Wspólnej (4080) - serial obyczajowy, Polska
20.55 The Floor - teleturniej, Polska 2025
21.35 Kuchenne rewolucje - program rozr., Polska 2025
22.45 Lejdis - komedia, Polska 2008, reż. Tomasz Konecki, wyk. Edyta Olszówka, Anna Dereszowska, Izabela Kuna, Magdalena Różczka, Robert Więckiewicz
01.30 CSI: Kryminalne zagadki Las Vegas 12 (14/22) - serial kryminalny, USA
02.30 CSI: Kryminalne zagadki Las Vegas 12 (15/22) - serial kryminalny, USA
03.25 Ślepnąc od świateł (2/8) - serial sensacyjny, Polska
04.30 Uwaga! - mag. reporterów
04.45 Zwykłe rzeczy - niezwykłe wynalazki (3/20) - serial dok., Wielka Brytania
05.10 Kto was tak urządził? - magazyn

TV PULS

06.00 Policjanci z Miami 4 (8): Jak huragan - serial, USA
07.00 Policjanci z Miami 4 (9): Wschodzące słońce śmierci - serial kryminalny, USA
08.00 Kobra - oddział specjalny (5): Strach - serial, Niemcy
09.00 Kobra - oddział specjalny (6): Gol - serial, Niemcy
10.00 Zaklinaczka duchów 2 (35) - serial fantasy, USA
10.55 Zbuntowany anioł (83)
11.55 Zbuntowany anioł (84)
12.50 Zaklinaczka duchów 2 (36)
13.50 Lombard. Życie pod zastaw 11 (556) - serial obycz., Pol.
14.50 Lombard. Życie pod zastaw 11 (557) - serial obycz., Pol.
15.50 Ranczo 8 (102): Jedźmy, nikt nie woła - serial, Polska
16.55 Ranczo 8 (103): Nie rzucaj ziemi, skąd twój ród - serial
18.00 Lombard. Życie pod zastaw 17 (901) - serial obycz., Pol.
19.00 Lombard. Życie pod zastaw 17 (902) - serial obycz., Pol.
20.00 Taxi - komedia sensacyjna, Francja 1998, reż. Gérard Pires, wyk. Samy Naceri, Frédéric Diefenthal, Marion Cotillard, Manuela Gourary, Emma Sjöberg-Wiklund
21.55 Fujary na tropie - komedia sensacyjna, USA 2010, reż. Kevin Smith, wyk. Bruce Willis, Tracy Morgan, Adam Brody, Ana de la Reguera, Juan Carlos Hernández
00.00 Pech to nie grzech - komedia romantyczna, Polska 2018, reż. Ryszard Zatorski, wyk. Maria Dębska, Mikołaj Roznerski, Krzysztof Czeczot, Barbara Kurdej-Szatan, Krystyna Tkacz
01.35 Lombard. Życie pod zastaw 11 (545) - serial obycz., Pol.
02.30 Dzielnica strachu 9 (381): Rykoszet - serial krym., Pol.
03.30 Zobacz to!: Menu na miarę
04.05 Taki jest świat 10 - inf.
05.00 Dzielnica strachu 9 (384): Druga skóra - serial, Polska

TVP SPORT

05.35 Sportowy wieczór
06.15 Retro TVP Sport: Lekkoatletyka - Mistrzostwa świata - Berlin 2009 (Przypomnienie znakomitych w wykonaniu Polaków mistrzostw. Biało-Czerwoni na tym etapie rozgrywek rywalizowali z broniącą wówczas tytułu Słowenią. Nie mielibyśmy nic przeciwko, gdyby Polacy podczas tegorocznego turnieju zameldowali się w tej fazie.)
08.15 Amp futbol: Amp Futbol Cup - Kraków 2025 - mecz: Polska - Ukraina
10.00 Koszykówka mężczyzn: EuroBasket 2025 - mecz ćwierćfinałowy
12.00 Piłka nożna: Eliminacje mistrzostw świata - mecz: Holandia - Polska
14.10 Piłka nożna: Eliminacje MŚ - mecz: Polska - Finlandia
16.20 Odliczanie do Mundialu
18.00 Strongman: Międzynarodowy Puchar Polski - Międzyrzecz 2025
19.05 Ring TVP Sport - magazyn bokserski (Prowadzący zapraszają na magazyn poświęcony światowi boksu. Nie zabraknie w nim spotkań z wybitnymi polskimi pięściarzami i zapowiedzi nadchodzących walk. W programie również historyczne pojedynki, metody treningu i tematy okołobokserskie.)
20.05 Lekkoatletyka: Mistrzostwa świata - Budapeszt 2023 - podsumowanie
22.35 (Na żywo) Sportowy wieczór - program informacyjny
23.15 Koszykówka mężczyzn: EuroBasket 2025 - podsumowanie ćwierćfinałów
00.30 Boks: Gala w Tokio - podsumowanie
02.30 Boks: Gala w Tokio - podsumowanie
04.20 Boks: Gala w Norfolk - waga lekka: Abdullah Mason - Jeremia Nakathila

epraca.pl 8e8b7440631

Mieszkańcy Wielgolasu: To XXI wiek, a my...

Często żyjemy bez prądu

Mieszkańcy ul. Nowowiejskiej i Leśnej w Wielgolesie (gm. Latowicz) od dłuższego czasu zmagają się z powtarzającymi się awariami prądu. Źródłem problemu jest napowietrzna linia średniego napięcia, przebiegająca przez teren sąsiedniego zespołu pałacowo-parkowego. Rosną tam wysokie drzewa, których konary podczas wiatru uszkadzają przewody. Konary wychodzą aż na jezdnię.

- Przy każdym mocniejszym podmuchu wiatru brakuje przynajmniej jednej fazy - mówią mieszkańcy.

Nie chodzi tylko o wygodę, ale przede wszystkim o zdrowie i bezpieczeństwo. Wśród mieszkańców są osoby starsze, chore (po przebytych nowotworach), niepełnosprawne, a także rodziny, które na co dzień potrzebują prądu do obsługi specjalistycznego sprzętu medycznego.

- Jestem mamą niepełnosprawnego syna, który wymaga codziennej rehabilitacji. Wszystko przy nim robię sama. Kiedy nie ma prądu, nie mogę przeprowadzić hydromasażu, do którego kupiliśmy specjalną wannę. Trzy razy w tygodniu wykonuję mu zabiegi, które naprawdę mu pomagają. Ale wanna wymaga aż 120 litrów wody, którą trzeba podgrzać. Mam agregat prądotwórczy, ale nie stać mnie, żeby korzystać z niego całodobowo. To mnie przerasta finansowo. Używanie go trzy dni pod rząd kosztowało 500 zł. A mój niepełnosprawny syn otrzymuje najniższą rentę. Kiedy nie ma prądu, nie działa nic: ani lodówka (niektórzy mieszkańcy muszą trzymać leki w lodówce), ani zamrażarka, wanna, inhalator dla astmatyka, mikser, którym muszę przygotowywać mu posiłki - opowiada jedna z mieszkanek.

Brak zasilania oznacza także problemy z łącznością. W czasie awarii nie działa internet, trudno dodzwonić się na pogotowie energetyczne.

Tuż przy transformatorze znajduje się ośrodek zdrowia. Lekarze i pielęgniarki świadczą tam usługi dla kilku okolicznych wiosek. Kiedy nie ma prądu, system nie działa, nie można przepisać leków czy załatwić najprostszej sprawy. Zdarza się, że personel medyczny nie pracuje.

- Cały czas dzwonimy i prosimy, żeby PGE zrobiła przycinkę drzew w pobliżu transformatora. Ostatnio gdy dzwoniłam, usłyszałam, że wycinają je tylko raz na pięć lat. Powiedziano mi też: „Wie pani, ile kosztuje taka wycinka? Trzy, cztery tysiące złotych." A ja odpowiedziałam: „Tak, ale ja, używając dodatkowo agregatu za prąd płacę dużo więcej" - relacjonuje mieszkanka Wielgolasu. - Obiecali, że przytną po wakacjach.

W przeszłości właściciel zespołu pałacowo-parkowego nie pozwalał wejść na swoją działkę, więc elektrycy musieli przeskakiwać przez płot, żeby usunąć awarię. Wyglądało na to, że jest miłośnikiem przyrody i nie bardzo godzi się na wycinki.

Brak prądu oznacza w Wielgolesie problemy z łącznością i obsługą specjalistycznego sprzętu medycznego.

- Poprzedni państwa artykuł w Tygodniku, na jakiś czas, bardzo nam pomógł. Dzięki niemu w sprawę zaangażowały się lokalne władze - mówią mieszkańcy. - Bardzo pomocny jest zastępca burmistrza Latowicza **Arkadiusz Reda**, który interweniuje, wysyła zgłoszenia i rozmawia z dyrekcją PGE. Reagują też pani sołtys i radni. Widać, że wiele osób próbuje działać, ale to wszystko dzieje się zbyt wolno - podkreślają mieszkańcy.

W tej chwili jedynym rozsądnym i trwałym rozwiązaniem jest budowa linii kablowej. W ubiegłym roku powstał plan modernizacji sieci średniego napięcia i okablowania całego Wielgolasu, ponieważ w przeszłości w wielu miejscach odnotowano spadki napięcia. To jednak olbrzymie koszty i wiadomo, że nie da się tego szybko zrealizować. Dlatego projekt został ograniczony i obejmie tylko miejsca, które pilnie tego wymagają, m.in. ulice Szkolną i Nowowiejską. Koncepcja zakłada usunięcie linii napowietrznej na długości 1400 metrów i budowę 2 kilometrów linii kablowej. Wtedy sieć będzie zasilana przez dwie stacje transformatorowe. Jak poinformował nas **Piotr Ładno**, członek zarządu powiatu mińskiego, inwestycja jest w trakcie projektowania, a wyłoniony w przetargu wykonawca przygotowuje niezbędną dokumentację.

TOMASZ MARKIEWICZ

Lokalne smaki, piana party i tresura psów

7 września w Królewcu odbędzie się Festyn „Smaki Gminy Mińsk Mazowiecki". To doroczna, barwna impreza plenerowa, która łączy w sobie tradycję, lokalne smaki i dobrą zabawę dla całych rodzin.

- Na uczestników czeka bogaty program artystyczny, pełen muzyki, tańca i konkursowych emocji. Na scenie zaprezentują się dzieci, zespoły muzyczne i kapela ludowa. Kulminacyjnym punktem będzie konkurs kulinarny „Smaki Gminy Mińsk Mazowiecki", podczas którego Koła Gospodyń Wiejskich oraz mieszkańcy zaprezentują swoje najlepsze przepisy i lokalne specjały - informuje Urząd Gminy.

Nie zabraknie również sportowych i towarzyskich zmagań (w ramach Sołtysiady). Wieczorem zabawa przeniesie się na parkiet. Zaplanowano potańcówkę z DJ-em oraz koncerty.

Dla najmłodszych przygotowano wiele atrakcji: kolorowe dmuchańce, animacje, minigolf, a także niezapomniane piana party. Na miejscu pojawią się także liczne stoiska Kół Gospodyń Wiejskich, Sąsiedzka Wyprzedaż Garażowa oraz widowiskowy pokaz tresury psów. **(T.MARK)**

KRONIKA POLICYJNA

UDERZYŁ W OGRODZENIE

31 sierpnia w **Zakręcie** policjanci Wydziału Ruchu Drogowego Komendy Powiatowej Policji w Mińsku Mazowieckim zatrzymali do kontroli 69-latka, który kierował pojazdem ford, będąc pod wpływem alkoholu. Badanie wykazało ponad 1,5 promila alkoholu w wydychanym powietrzu. Mężczyzna zjechał z drogi i uderzył w ogrodzenie oraz drzewo znajdujące się na posesji, co doprowadziło do uszkodzenia budynku mieszkalnego. Jak się okazało, mężczyzna nie miał uprawnień do kierowania pojazdami.

KRADZIEŻE SKLEPOWE

25 sierpnia w jednym ze sklepów na terenie **Mińska Mazowieckiego** 42 - letni mężczyzna dokonał kradzieży artykułów alkoholowych o wartości 26,40 zł. Sprawca został ujęty przez pracownika sklepu, na miejsce wezwano policję. Policjanci ukarali go mandatem karnym w wys. 500 zł. Towar powrócił do dalszej sprzedaży.

31 sierpnia w jednym ze sklepów na terenie **Sulejówka** kobieta przekroczyła linię kas, nie uiszczając opłaty za artykuły chemiczne o łącznej wartości 299,50 zł. Kobieta została ujęta przez pracownika sklepu, a sprawa znajdzie swój finał w sądzie. **(T.MARK)**

MARIHUANA W PLECAKU

Policjanci z **Mińska Mazowieckiego** zatrzymali 20-letnią kobietę, u której znaleziono 26,5 g marihuany. Do zatrzymania doszło podczas rutynowej kontroli w mieście. Funkcjonariusze zwrócili uwagę na nerwowe zachowanie młodej kobiety.

Narkotyki zostały zabezpieczone, a kobieta usłyszała już zarzut posiadania środków odurzających. – Każda ilość narkotyków, nawet niewielka, stanowi poważne zagrożenie i jest przestępstwem – podkreśla st. sierż. **Paula Antolak**, rzeczniczka mińskiej policji.

Sprawa trafi teraz do sądu, który zdecyduje o dalszym losie 20-latki. **(ak)**

Spacer historyczny

Śladami znanych mińszczanek

Miejska Biblioteka Publiczna w Mińsku Mazowieckim zaprasza na wyjątkowy spacer historyczny, który odbędzie się **4 września o godz. 18.00**. Uczestnicy wyruszą spod pomnika **Anny Mińskiej**, aby przemierzyć ulice miasta i poznać losy kobiet związanych z jego historią.

Podczas spaceru zostaną przybliżone sylwetki działaczek społecznych, artystek i aktywistek, które wywarły realny wpływ na rozwój lokalnej społeczności. Wydarzenie poprowadzi **Eliza Trojanowska**, pasjonatka historii sztuki i herstorii, twórczyni popularnego profilu na Instagramie @nie.ma.sztuki.bez.kobiet.

Spacer to doskonała okazja, aby odkryć fascynujące historie mińszczanek i lepiej poznać lokalną historię z perspektywy kobiet. **(T.MARK)**

Premiera książki o niemieckim terrorze w powiecie mińskim

9 września o godz. 18.00 Towarzystwo Przyjaciół Mińska Mazowieckiego oraz Miejska Biblioteka Publiczna w Mińsku Mazowieckim zapraszają na ogólnopolską premierę książki „Terror niemiecki w powiecie Mińsk Mazowiecki 1939–1944. Wojna i rozliczenia" autorstwa **Joanny Nikel**.

Autorka, związana z Ośrodkiem Badań nad Totalitaryzmami w Instytucie Pileckiego, specjalizuje się w historii Niemiec XX wieku, ze szczególnym uwzględnieniem totalitaryzmów. Jej badania koncentrują się na niemieckiej okupacji w ujęciu mikrohistorycznym.

- Monografia Joanny Nikel przedstawia niemiecką politykę okupacyjną w powiecie Mińsk Mazowiecki w latach 1939–1944, pokazując terror jako metodę sprawowania władzy oraz mechanizmy represji i prześladowań ludności lokalnej. Szczególną uwagę poświęcono także powojennym rozliczeniom, w tym działaniom w Republice Federalnej Niemiec. Opracowanie opiera się w dużej mierze na niepublikowanych dotąd dokumentach z niemieckich archiwów – informuje Miejska Biblioteka Publiczna.

Podczas spotkania premierowego uczestnicy będą mogli zakupić książkę w promocyjnej cenie, z rabatem 40%. Wydarzeniu będzie towarzyszyć ekspozycja przygotowana przez Muzeum Ziemi Mińskiej. **(T.MARK)**

O powiecie mińskim czytaj też na str. 3, 8, 9

BIURO OGŁOSZEŃ
Mrozy, Kiosk „Mrozer", ul. Armii Krajowej 6

KRONIKA POLICYJNA

ZNIKNĘŁA TOALETA TOI TOI

W **Siedlcach**, w okresie od 28 do 29 sierpnia, nieznany sprawca ukradł przenośną toaletę typu TOI TOI. Straty oszacowano na co najmniej 3000 zł. Sprawą zajmuje się Komenda Miejska Policji w Siedlcach.

OSZUSTWO NA KOMUNIKATORZE

27 sierpnia 34-letnia mieszkanka Siedlec straciła 950 zł. Kobieta otrzymała wiadomość przez komunikator, rzekomo od swojej znajomej, z prośbą o opłacenie zamówienia BLIK-iem. Jak się okazało, nieznany sprawca uzyskał dostęp do konta jej koleżanki i wykorzystał je do oszustwa.

ZNIKNĘŁY KANARKI Z WOLIERY

Na terenie gminy **Skórzec**, między 30 a 31 sierpnia, nieznany sprawca ukradł z niezamkniętej woliery co najmniej 35 kanarków różnych ras i kolorów. Straty właścicielki oszacowano na około 10 000 zł. Dochodzenie prowadzi Komisariat Policji w Skórcu.

ZATRZYMANIE POSZUKIWANEGO

30 sierpnia policjanci z Posterunku Policji w Kotuniu zatrzymali 49-letniego mieszkańca powiatu siedleckiego, poszukiwanego przez Sąd Rejonowy w Siedlcach. Mężczyzna miał odbyć karę 2 lat pozbawienia wolności. Po sporządzeniu dokumentacji został osadzony w Zakładzie Karnym w Siedlcach.

OSZUSTWO NA PIANINO

22 sierpnia w Siedlcach pokrzywdzony padł ofiarą oszusta, gdy sprzedawał pianino. Sprawca, podszywając się pod pracownika firmy kurierskiej, nakłonił siedlczanina do wygenerowania kodów BLIK na 10 000 zł. Pieniądze zostały następnie wypłacone w bankomatach i wykorzystane do płatności w internecie. Dochodzenie prowadzi siedlecka policja.

KONTROLE ROWERÓW I HULAJNÓG

W sierpniu policjanci z Komendy Miejskiej Policji w Siedlcach kontrolowali osoby poruszające się hulajnogami elektrycznymi i rowerami. Funkcjonariusze sprawdzali sposób jazdy oraz stan techniczny pojazdów. Skontrolowano 70 rowerzystów, 232 osoby korzystające z hulajnóg elektrycznych oraz 5 użytkowników rowerów elektrycznych. Ujawniono 203 wykroczenia, z czego aż 173 dotyczyły użytkowników hulajnóg. Policjanci stosowali różne środki prawne – od mandatów, przez pouczenia, aż po wnioski o ukaranie do sądu.

Mundurowi podkreślają, że wiele kontrolowanych pojazdów, zwłaszcza hulajnóg i rowerów elektrycznych, nie spełniało wymogów technicznych. Część z nich była konstrukcyjnie niedopuszczona do ruchu. (**ak**)

BIURA OGŁOSZEŃ
ul. Armii Krajowej 11,
tel. 25 633 05 05
DomTel, ul. Chrobrego 9/3,
tel. 25 740 20 20

O powiecie siedleckim czytaj na str. 1, 4, 5, 9, 11

Gmina Paprotnia

Nie wyrzucaj śmieci z samochodu!

Znacie to uczucie, gdy zachwyci was piękny skrawek lasu, zachód słońca lub ukwiecona łąka? Zatrzymujecie się w uroczym miejscu, wysiadacie na chwilę z auta, by pobyć z naturą sam na sam, a tu... pod nogami trzeszczy wam folia po opakowaniach z fastfoodów, gną się puszki po napojach, straszą resztki jedzenia i puste paczki po papierosach.

Niestety, w tak pięknej gminie, jaką jest Paprotnia, to dosyć częsty obrazek. Ale nie na obrzeżach wsi, które są zadbane i czyste. Na śmieci można natrafić przy głównych drogach powiatowych i gminnych, biegnących przez lasy. Na przykład na trasie Siedlce-Paprotnia-Korczew.

– Apelujemy do kierowców, aby nie wyrzucali śmieci do lasów – prosił wielokrotnie wójt **Leszek Trębicki**.

Skalę zanieczyszczania lasów i łąk zauważono podczas letniego wykaszania rowów i poboczy dróg. Zresztą każdy, kto przejeżdża taką trasą, widzi, co się dzieje.

Na stronie internetowej paprotnia.pl zamieszczono apel „Nie dla wyrzucania śmieci przy drogach!" wystosowany przez **Nadbużański Park Krajobrazowy – Enklawa Korczewska**.

– Prosimy, dbaj o przyrodę i samopoczucie innych. Zabieraj swoje śmieci ze sobą! – czytamy w apelu.

Autorzy odzewu wymieniają, co znajdują: szklane i plastikowe butelki po napojach, plastikowe opakowania po słodyczach, foliowe opakowania po artykułach spożywczych, opakowania po środkach ochrony roślin i nawozach, worki ze śmieciami, plastikowe sznury, opony a nawet sprzęt AGD oraz sanitarny!

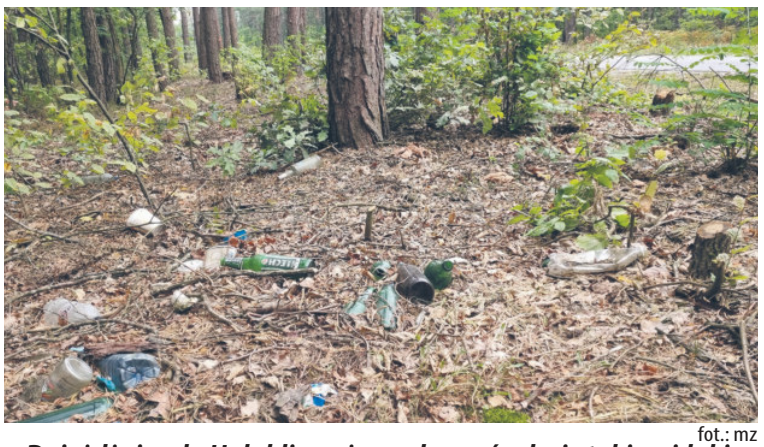

fot.: mz

Dojeżdżając do Hołubli, można zobaczyć w lesie takie widoki.

Jak widać, w niektórych miejscach odpady są porzucane także przez rolników, niestety.

Kiedy dorównamy kulturze Zachodu? Z przyjemnością jeździmy po europejskich krajach, w których pobocza są czyste, lasy także... Jak oni to robią? Śmieci wyrzucają do pojemnika na śmieci! Proste.

Czasem, gdy w umykającym za oknem auta krajobrazie dostrzeże się leżące śmieci, przychodzi smutna refleksja i obawa: czyżby „nasi" tu byli?

MARIOLA ZACZYŃSKA

Domanice

Kto zdewastował przystanki?

Wójt gminy Domanice **Tomasz Miszta** nie kryje zdziwienia i oburzenia. W porozumieniu z lokalną policją wystosowano nawet apel, zamieszczony na stronie internetowej gminy.

Komisariat Policji w Skórcu zwraca się z prośbą o zachowanie porządku, powstrzymanie się od aktów wandalizmu oraz spożywania alkoholu na terenie przystanków autobusowych w miejscowości Domanice-Kolonia" – czytamy w komunikacie.

Tomasz Miszta wyjaśnia, co się stało.

– Na dwóch przystankach ktoś potłukł szyby oraz rozrzucił śmieci, butelki – opowiada wójt. – Dziwne jest jednak to, że szyby były ze szkła hartowanego, więc nie tak łatwe do rozbicia.

Przypuszczenia są różne. Czy ktoś strzelał z wiatrówki? Rzucał w szyby jakimś przedmiotem do skutku? Miejscowi czy przejezdni?

– Trudno sobie wyobrazić, że któryś z mieszkańców chodził z wiatrówką. Może ktoś z samochodu? – zastanawiają się mieszkańcy Domanic.

Tomasz Miszta podkreśla, że do tej pory było tu spokojnie. Stąd zdziwienie tak brutalnym aktem wandalizmu.

– Powiadomiliśmy policję, ale nie udało się ustalić sprawców – mówi wójt.

Apel policji zamieszczono na stronie gminy, licząc że także mieszkańcy będą teraz baczniej przyglądać się okolicy.

MARIOLA ZACZYŃSKA

W gminie Zbuczyn

Złote, diamentowe, żelazne i kamienne

Zawarcie małżeństwa to jedna z najważniejszych chwil w życiu każdej pary. Przeżyte wspólnie lata są wyjątkową okazją do świętowania. W niedzielę, 24 sierpnia 26 par z gminy Zbuczyn celebrowało 50, 60, 65, a nawet 70 lat pożycia małżeńskiego!

Wspólne świętowanie rozpoczęła msza święta w kościele pw. św. Stanisława Biskupa i Męczennika w Zbuczynie. Ksiądz kanonik **Sławomir Brodawka** podkreślił w homilii, że małżeństwo jest wyjątkowym sakramentem.

– Drodzy jubilaci, wszyscy małżonkowie, otrzymaliście od Boga szczególny dar – mówił. – To przez was Bóg daje nowe życie. Wy jesteście dowodem, że można dzisiaj dotrzymać słowa. Wy jesteście dowodem tego, że można, mimo trudności, być razem, że miłość nie musi trwać tylko chwilę, ale może trwać całe życie.

Druga część uroczystości odbyła się w pobliskiej sali bankietowej. Jubilaci świętowali tu wspólnie z bliskimi. Wójt **Hubert Pasiak** z kierowniczką Urzędu Stanu Cywilnego **Jolantą Ługowską** oraz jej zastępcą **Pauliną Wierzejską** przekazali małżonkom listy gratulacyjne w imieniu prezydenta RP, a osoby obchodzące złote gody otrzymały pamiątkowe medale.

– To znakomity pomysł, aby na tę uroczystość zapraszać nie tylko jubilatów, ale i ich dzieci – mówił wójt Pasiak. – Zacytuję niedawno zmarłego **Stanisława Sojkę**, który w rozmowie z **Marzeną Rogalską** podkreślał: „Miłość pojmuję bardzo kompleksowo. To jest cały kosmos. To jest w zasadzie cała kultura duchowa. Mówię to przez pryzmat Nowego Testamentu, Chrystusa"... W imieniu wszystkich mieszkańców gminy życzę Wam, aby Wasza miłość, tak jak dotąd, była kosmosem pełnym wzajemnego zrozumienia, otwartości i wdzięczności za każdy wspólny dzień.

Złote Gody obchodziło 18 par: **Halina** i **Mieczysław Borkowscy, Danuta** i **Zdzisław Borkowscy, Alicja** i **Henryk Chomkowie, Hanna** i **Jan Cielemęccy, Jadwiga** i **Zenon Dziedzicowie, Zofia i Antoni Głuchowscy, Maria** i **Grzegorz Guzowscy, Elżbieta** i **Jan Jaszczukowie, Alicja** i **Sylwester Kożuchowscy, Halina** i **Jan Lepichowie, Aleksandra** i **Julian Łaziukowie, Barbara** i **Stanisław Ługowscy, Krystyna** i **Antoni Ługowscy, Ewa** i **Antoni Sprzączakowie, Henryka** i **Tadeusz Sprzączakowie, Grażyna** i **Władysław Styczyńscy, Halina** i **Marek Ułanowscy, Krystyna** i **Piotr Zdanowscy.**

Diamentowe Gody świętowali: **Barbara** i **Henryk Cabajowie, Jadwiga** i **Czesław Celińscy, Krystyna** i **Zdzisław Prusowie**. Żelazne Gody (65-lecie ślubu) obchodzili: **Marianna** i **Stanisław Borkowscy**, **Jadwiga** i **Franciszek Jastrzębscy, Wanda** i **Czesław Korporowiczowie, Krystyna** i **Zdzisław Wyczółkowscy**. Kamienne Gody (70 lat razem) celebrowała jedna para: **Sławina** i **Hieronim Michalscy**.

Uroczystość uświetnił zespół Uli-Babki. Na koniec podano tort. Wszystkim parom gratulujemy, życzymy wszystkiego najlepszego i kolejnych okrągłych jubileuszy.

ZBIGNIEW JUŚKIEWICZ

fot. UG W Zbuczynie

To jest gra o rozwój, ale także o bardzo duże pieniądze dla właścicieli gruntów. Dlatego…

Ten protest nie jest ostatni

– Naszym celem jest zwiększenie swobody samorządów w decydowaniu o przeznaczeniu terenów – uzasadniali wójtowie – Kategorycznie sprzeciwiamy się ograniczaniu możliwości zabudowy mieszkaniowej jednorodzinnej i zagrodowej. Chcemy bronić prawa właścicieli do swobodnego dysponowania swoją ziemią, zgodnie z ich wolą i potrzebami lokalnych społeczności.

Na ostatnim Konwencie Burmistrzów i Wójtów Powiatów Siedleckiego, Łosickiego i Sokołowskiego gmina Zbuczyn wystąpiła z ważną inicjatywą. W imieniu mieszkańców i właścicieli gruntów wójt **Hubert Pasiak** i jego zastępca **Michał Kowal** zaproponowali wspólne wniesienie petycji do Ministra Rozwoju i Technologii. Dotyczy ona zmiany przepisów o opracowywaniu planów ogólnych gmin. W uproszczeniu chodzi o tereny budowlane a więc… wielkie pieniądze.

– Samorządowcy poparli inicjatywę, co pokazuje, że Konwent nie tylko integruje społeczność, ale staje się platformą skutecznego lobbingu na rzecz mieszkańców – skomentował wójt Pasiak. – Nie wiemy, czy nasza petycja doprowadzi do zmiany prawa. Tym bardziej zachęcamy mieszkańców gminy Zbuczyn do podjęcia konkretnych działań. Jeśli ktoś planuje inwestycje budowlane, niech teraz złoży wniosek o wydanie decyzji o warunkach zabudowy. To ważny krok przed uchwaleniem planu ogólnego! Planowanie przestrzenne powinno być sprawiedliwe, elastyczne i tworzone z myślą o mieszkańcach, a nie w oderwaniu od lokalnych realiów.

Plan ogólny był również omawiany po sesji rady gminy Zbuczyn. Pracownicy urzędu, radni i sołtysi spotkali się z przedstawicielami pracowni urbanistycznej GRUNT z Warszawy, odpowiedzialnej za opracowanie projektu planu. Omówiono zasady jego tworzenia, ze szczególnym uwzględnieniem nowych regulacji prawnych, dotyczących wyznaczania obszarów pod zabudowę mieszkaniową.

Urbaniści podkreślili, że opracowanie planu ogólnego polega głównie na wdrożeniu ustawowych algorytmów. Niestety, zakres decyzji gmin przy wyznaczaniu nowych terenów inwestycyjnych jest bardzo ograniczony.

Wójt Hubert Pasiak negatywnie ocenił obowiązujące rozwiązania prawne, zarówno z punktu widzenia interesu samorządu, jak i mieszkańców. I zaznaczył, że obecnie najskuteczniejszym sposobem zabezpieczenia prawa do zabudowy pozostaje uzyskanie decyzji o jej warunkach (tzw. WZ).

– W celu usprawnienia procedur, zwiększono obsadę kadrową Urzędu Gminy odpowiedzialną za wydawanie tych decyzji – mówi wójt. – Musimy wspólnie działać, aby nie zmarnować możliwości rozwoju, jaką ma nasza gmina. Ludzie muszą mieć szanse na to, żeby decydować, gdzie chcą zbudować dom, co zrobić ze swoją ziemią. Nadmierne ingerowanie w takie kwestie nie jest właściwe.

Hubert Pasiak fot.: UG

W praktyce chodzi o to, aby na danym terenie można było przeznaczać jak najwięcej terenów na budownictwo. Są jednak ograniczenia. Maksymalna wielkość takich terenów jest zależna choćby od liczby mieszkańców gminy czy jej wielkości i charakteru. Tymczasem gminom zależy na tym, by na budownictwo przeznaczać więcej terenów, niż dopuszczają wyliczenia.

■■■

Argumentuje się zazwyczaj, że więcej działek budowlanych to rozwój danej gminy czy miejscowości. Poza tym przeznaczenie działki na budownictwo to doskonały interes dla jej właściciela. Można powiedzieć: im więcej terenów budowlanych, tym więcej zadowolonych. Niestety, skutki takiego założenia (i praktyki) niosą też fatalne konsekwencje. I widać je w naszym otoczeniu aż nadto. Chodzi o rozdrobnienie zabudowy. No bo każdy chce mieć dom przy lesie, nad rzeką czy jeziorem, a przede wszystkim z dala od innych. Samorządy w efekcie dużo tracą na takiej polityce. Bowiem do rozproszonych zabudowań trzeba doprowadzić drogę i zbudować infrastrukturę. To wielkie wydatki. Dlatego ciągle trudno o kompromis między lokalnymi władzami czy właścicielami nieruchomości a ministerialnymi wymogami.

ZBIGNIEW JUŚKIEWICZ

Święto Plonów w Krainie Nocy i Dni

Patronat „TS”

W parku podworskim w Wodyniach odbyły się Dożynki Gminno-Parafialne „Święto Plonów w Krainie Nocy i Dni”.

Uroczystości rozpoczęła msza święta. Potem barwny korowód dożynkowy przeszedł do parku podworskiego, gdzie odbyły się tradycyjne obrzędy związane z podziękowaniem za plony. Oficjalną część uzupełnił festyn, który po raz kolejny miał także wymiar charytatywny. Gminny Ośrodek Pomocy Społecznej zorganizował akcję „Gmina Wodynie dla Patryka”, podczas której udało się zebrać ponad 17 tys. zł na terapię Patryka Michalczyka z Wodyń.

Stoiska dla publiczności przygotowały lokalne instytucje i organizacje: Urząd Gminy, Klub Seniora, Młodzieżowa Rada Gminy Wodynie, koła gospodyń wiejskich oraz sołectwa. Dla najmłodszych uczestników przewidziano liczne gry, zabawy i animacje, które cieszyły się dużym zainteresowaniem.

Wójt **Wojciech Klepacki** podkreślił znaczenie pracy rolników i wspólnoty lokalnej: – Kieruję podziękowania do rolników, którzy codziennym trudem sprawiają, że na naszych stołach nie brakuje chleba. Każdy kłos zboża, każdy bochen chleba to znak, że trud i poświęcenie mają sens. Tak jak ziarno rodzi się z pracy wielu rąk, tak nasza gmina rozwija się dzięki wspólnemu wysiłkowi. Owoce tej pracy widzimy wokół siebie: zmodernizowane szkoły, żłobek, nowe drogi i zmodernizowana hydrofornia. To są nasze wspólne plony, owoce pracy samorządowej, które powstają tak samo jak chleb, krok po kroku, z cierpliwością, odpowiedzialnością i troską o przyszłość. Dlatego dzisiaj dziękuję mieszkańcom za współpracę i zaangażowanie w rozwój naszej gminy. Niech ten dzień dożynkowy będzie dla nas wszystkich źródłem radości.

W programie artystycznym zaprezentowały się lokalne zespoły i artyści: Zespół Pieśni i Tańca „Chodowiacy”, grupy śpiewacze Wolenianki i Młynarzanki oraz Kapela Ludowa „Chodowiacy”. Pokazy przygotowali strażacy, a kulminacją dnia był koncert zespołu ENEJ, który porwał publiczność do wspólnej zabawy, tańca i śpiewu.

Jak widać, tradycja może iść w parze z nowoczesnymi atrakcjami i dobrą zabawą. Wydarzenie zgromadziło mieszkańców całej gminy i licznych gości, a uśmiechy uczestników były najlepszym dowodem na sukces święta. Współorganizatorem wydarzenia był Samorząd Województwa Mazowieckiego.

AGA KRÓL

Więcej na: tygodniksiedlecki.com

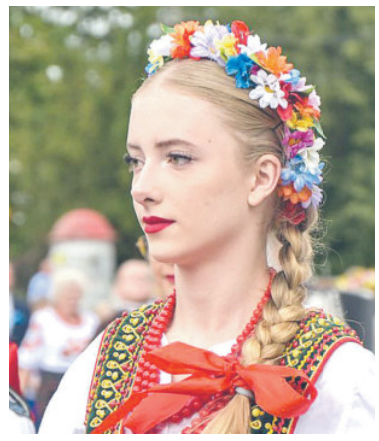

zdjęcia Artur Dybowski

Gmina Wiśniew

Patronat „TS”

Dożynki w Radomyśli

W najbliższą niedzielę 7 września w Radomyśli odbędą się gminno-parafialne dożynki.

Święto plonów rozpocznie się o godz. 11.30 mszą świętą w miejscowym kościele parafialnym. Po mszy, dożynkowy korowód przejdzie na plac przy Szkole Podstawowej w Radomyśli. Ta część rozpocznie się „Polką wiśniewską”, którą wykona Zespół Ludowy „Wiśniewiacy”. Po niej nastąpi powitanie gości, ceremonia dzielenia się chlebem dożynkowym oraz wręczenie odznak honorowych „Zasłużony dla rolnictwa”.

W części artystycznej, która rozpocznie się **o godz. 14**, wystąpią: Zespół Ludowy „Wiśniewiacy”, Zespół Jakubowanka i Birkowici ze Słowacji, Zespół Pieśni i Tańca Ziemi Łukowskiej, dzieci i młodzież z zespołów oświatowych, Zespół Taneczny „Wiśniewiacy”, Zespół Dziewulanki, „Kumpele” z Gręzówki, Gromadka Pana Tadka, Zespół Nadzieja z Januszówki oraz Elżbieta Nowak – finalistka ubiegłorocznej edycji The Voice Senior. **O godz. 19** rozpocznie się koncert zespołu „Folk Lacki”, a **o godz. 19.30** – „Samba Show”. **O godz. 20** wystąpi Sylwia Kossakowska, **o godz. 21** – gwiazda wieczoru, zespół „DiscoBoys”.

Oprócz występów artystycznych, na scenie będzie też strefa kulinarna z potrawami przygotowanymi przez gospodynie z KGW, wesołe miasteczko z bezpłatnymi dmuchańcami i animacje dla dzieci, a także stoiska promocyjne partnerów i sponsorów wydarzenia. (**sej**)

eprasa.pl

KRONIKA POLICYJNA

OSZUKANA NA 30 TYS. ZŁ

W ubiegłym tygodniu do sokołowskich policjantów zgłosiła się 23-latka, informując, że padła ofiarą oszusta. Zadzwonił do niej mężczyzna, podający się za pracownika banku i poinformował ją, że jej pieniądze na koncie są zagrożone, więc należy je pilnie zablokować w tzw. wirtualnej blokadzie. By to zrobić, poprosił kobietę o wygenerowanie i przekazanie kilkunastu kodów płatności mobilnych. Kobieta zgodziła się na podanie kodów, a suma wykonanych transakcji wyniosła ponad 30 tysięcy złotych. Dopiero potem zorientowała się, że padła ofiarą oszusta.

TRAGICZNY WYPADEK

30 sierpnia około godz. 23.25 na drodze wojewódzkiej nr 627 na trasie **Sokołów Podlaski-Emilianów** 19-latek kierujący bmw, jadący z trzema pasażerkami w wieku od 15 do 17 lat potrącił łosia, który nagle wtargnął na jezdnię. Po zderzeniu ze zwierzęciem, mężczyzna zjechał na pobocze. Potem samochód dachował. Niestety, pomimo udzielenia natychmiastowej pomocy medycznej, kierowca zmarł. Podróżujące z nim pasażerki doznały obrażeń i trafiły do szpitala. Zwierzę padło na miejscu. Droga była zablokowana przez kilka godzin. Sokołowscy policjanci wyjaśniają szczegółowe okoliczności tego tragicznego zdarzenia. **(mc)**

Pomnik pod Skrzeszewem

W miejscu, gdzie z drogi krajowej pod Skrzeszewem skręca się na Wirów i Gródek, od 1935 r., czyli od dziewięćdziesięciu lat, stoi niepozorny pomnik. Właśnie został odnowiony.

Teraz już z daleka można odczytać, do niedawna mocno zatarty, napis: „Poległym na polu chwały ułanom 212 pułku - 22 pułk ułanów. Sierpień 1920. Sierpień 1935".

Pomnik upamiętnia poległych w bitwie pod Skrzeszewem, stoczonej 19 sierpnia 1920 r. przez „Jaworczyków", czyli słynnych ułańskich zagończyków, dowodzonych przez majora **Feliksa Jaworskiego**. W 1918 r. Jaworczycy przedarli się przez Ukrainę do oddziałów tworzącego się Wojska Polskiego. W czerwcu 1920 r. major Jaworski został dowódcą Grupy Jazdy Ochotniczej. W sierpniu 1920 r. jazda mjr. Jaworskiego liczyła 16 oficerów i 500 kawalerzystów. Wzięła ona udział w rozstrzygającym ataku grupy uderzeniowej wodza naczelnego znad Wieprza.

Udział w polskiej kontrofensywie jazda majora Jaworskiego rozpoczęła 16 sierpnia, wyruszając z Firleja. W następnych dniach zajęła Radzyń Podlaski i Międzyrzec, a następnie skierowała się w bliższe nam okolice - w kierunku Łosic i Mordów. W nocy z 18 na 19 sierpnia oddziały Jaworskiego, podzielone na dwie kolumny, forsownie maszerowały na Skrzeszew oraz na most na Bugu we Frankopolu. Przewodnikiem oddziału był **Jan Gościcki**, syn właścicieli majątku w Wirowie, znakomicie znający okolicę. Zginął on już na początku bitwy, podczas gwałtownych walk w pobliżu mostu.

Odnowiony pomnik pod Skrzeszewem. fot. DK

19 sierpnia 1920 r. o Skrzeszew i most na Bugu toczyły się zacięte walki. Wieś przechodziła z rąk do rąk. Oddziały polskie musiały niekiedy ustępować wobec przewagi uciekających spod Warszawy sił sowieckich, nadciągających nad Bug od strony Sokołowa Podlaskiego. Po długich zmaganiach, ostatecznie Rosjanie wycofali się za rzekę, paląc za sobą most. Tym samym Jaworczykom udało się osiągnąć strategiczny sukces. Zamknięto dogodną drogę ucieczki dla trzech sowieckich dywizji (oraz niedobitków trzech innych). Sowieckie oddziały zmuszono, by w nieładzie wycofywały się bocznymi drogami w kierunku przeprawy Krzemień-Granne i na Nur. Wielu Sowietów poddało się.

Straty polskie były jednak dotkliwe. Według szacunków **Bogusława Niemirki**, historyka piszącego o bitwie, pod Skrzeszewem poległo 34 żołnierzy. Chowano ich w tymczasowych mogiłach. Powtórny, uroczysty pogrzeb urządzono dopiero pod koniec 1920 roku na skrzeszewskim cmentarzu. Biskup siedlecki nakazał proboszczowi, by ich żołnierskie groby traktować jako pochówki wieczyste. Od lat 90. XX wieku na skrzeszewskim cmentarzu polegli ułani mają piękny pomnik.

fot. arch. Narodowe Archiwum Cyfrowe

Krzyż pod Skrzeszewem

Zwieńczony krzyżem pomnik w rozwidleniu dróg pod Skrzeszewem - jeśli zaufać wyrytej dacie - stanął w 1935 roku. Szczęśliwie udało mu się przetrwać czasy komunizmu, gdy świadectw polskiego zwycięstwa nad bolszewikami w 1920 r. starano się nie eksponować, a nawet je usuwać.

DARIUSZ KUZIAK

Patroni sokołowskich ulic

Z okładki książki Wacława Kruszewskiego „Patroni naszych ulic" patrzą na nas: Anders, Chopin, Kiliński, Kościuszko i Piłsudski. Rzeczywiście wszyscy oni mają w Sokołowie Podlaskim swoje ulice. Na szczęście nie o nich albo: nie o nich głównie, jest ten album.

Narodowym bohaterom Polaków poświęcono opasłe monografie. Znamy ich biografie i pamiętniki, dzieła i historyczne dokonania. Ale – powtórzmy - nie o nich tu chodzi. Kluczem do tej publikacji jest bowiem osoba autora – **Wacława Kruszewskiego**.

„Wacław Kruszewski jest Sokołowianinem z krwi i kości. Urodził się w 1937 r. w Sokołowie i tu ukończył liceum ogólnokształcące. W 1983 roku obronił pracę magisterską na wydziale pedagogiki i psychologii UW na temat Centrum Kultury i Sztuki woj. siedleckiego, którego był pomysłodawcą i realizatorem - czytamy w przywołanej we wstępie przez **Artura Ziontka** laudacji, wygłoszonej z okazji nadania Wacławowi Kruszewskiemu nagrody „Złotego Jacka". - Na koncie Wacława Kruszewskiego należy zapisać dziesiątki uratowanych od zagłady ziemiańskich dworów i pałaców, zbudowanych z udziałem czynników społecznych – Gminnych Ośrodków Kultury, zorganizowanych bibliotek, kin, szkół muzycznych i muzeów. Przez 42 lata pracy z uporem i godnym uznania zaangażowaniem pracował nad likwidowaniem wielowiekowych zaniedbań w cywilizacyjnym rozwoju ziemi Podlasia i wschodniego Mazowsza.

Choć Wacław Kruszewski (rocznik 1937!) od lat jest na emeryturze, przypomina o sobie kolejnymi publikacjami. W 2018 roku wydał „Kalejdoskop wspomnień". Album „Patroni naszych ulic" ukazał się z okazji 600-lecia nadania Sokołowowi Podlaskiemu praw miejskich. Publikacja – formalnie poświęcona patronom ulic – zachowała, charakterystyczny dla „Kalejdoskopu", styl gawędy o dawnych czasach i miejscach. Niekoniecznie poświęconych wyłącznie miastu nad Cetynią.

„To jedna z najkrótszych ulic Sokołowa" – przedstawia autor ulicę Fryderyka Chopina – „ale prowadzi aż do nieskończoności, bo kończy się bramą starego cmentarza. I tą ulicą, wcześniej czy później odprowadzą i nas. Myślę więc sobie, że nazwanie tej ulicy imieniem genialnego polskiego kompozytora było przemyślane. Wszak to przy dźwiękach marsza żałobnego Fryderyka Chopina odprowadzaliśmy na wieczny spoczynek wielu znanych Sokołowiaków".

Funeralnej refleksji o zasłużonych sokołowianach towarzyszy wspomnienie... o polskiej transformacji ostatnich dziesięcioleci. Pretekstem stały się losy pałacu w Sterdyni. Jak pisze Kruszewski, zgodnie z zamierzeniami Związku Kompozytorów Polskich po remoncie miał on służyć między innymi uczestnikom Konkursu Chopinowskiego. W remont zabytkowego obiektu włożono wiele publicznych pieniędzy. Koniec końców los pałacu okazał się raczej smutny. - Mam satysfakcję, że uratowałem piękne dzieło architekta Kubickiego: pałac Ossolińskich, Krasińskich i Górskich w Sterdyni. I chociaż wolałbym, żeby pałac służył ludziom kultury, a nie biznesu, muszę pogodzić się z funkcją jaką obecnie pełni. Takie czasy, takie obyczaje – konstatuje Wacław Kruszewski.

Prezentując ulice Sokołowa, powołuje się na historię oraz – co najcenniejsze – własne wspomnienia: „Na Kościuszki pod numerem 12 pracowała tajna radiostacja komendanta obwodu „Proso" majora Jerzego Sasina, który ze swoim sztabem ujawnił się w 1944 roku wyzwolicielom i wtedy ślad po nim zaginął. Do sklepu „panienek" jak się określało siostry zakonne, chodziło się po zawsze świeżutką śmietanę. Można było tam oprawić starą, cenną książkę, zrobić z jednej pierzyny dwie puchowe kołdry czy wymaglować pościel. Tak zarabiały na swojej utrzymanie siostry skrytki w Sokołowie w latach czterdziestych i pięćdziesiątych" - pisze Wacław Kruszewski. I niewielu jest zapewne sokołowian, którzy o tym pamiętają.

Jest też w Sokołowie ulica Malinowskiego. Ale jakiego Malinowskiego? Bronisława, znanego antropologa? Czy może Romana, ministra z ZSL-u? Jak pisze Wacław Kruszewski, chodzi o Franciszka Malinowskiego, zawodowego rewolucjonistę, urodzonego w Rogowie pod Sokołowem, działacza SDKPiL, a później Komunistycznej Partii Polski, rozstrzelanego 1944 roku przez Niemców. - Przywołuję jego biografię nie na użytek historyków IPN czy naszych prawicowych radnych, tak skorych do podejmowania decyzji o zmianie nazw ulic. Myślę bowiem, że jeśli na drogowskazie Malinowski nie ma imienia, radni mogą spać spokojnie: nikt im diety za brak (rewolucyjnej?) czujności nie odbierze" - podsumowuje nie bez złośliwości Wacław Kruszewski.

Wacław Kruszewski pamięta, przy której ulicy pan Madoń zbudował drewniany podest i, grając na harmonii, urządzał płatne potańcówki (2 zł od pary), a nawet to, jak rósł w górę sokołowski szpital: „Szpital budowano podobno jak dom kultury jakieś 12-14 lat, na tyle długo, by w sąsiedztwie powstało osiedle domków jednorodzinnych o wdzięcznej nazwie „Złodziejowo". Takie wówczas były realia". Podobnych świadectw epoki jest w albumie mnóstwo.

Oprócz anegdot i wspomnień, za szczególnie cenne w książce Wacława Kruszewskiego trzeba uznać prezentacje osób szerzej nieznanych, a związanych z lokalną historią, jak Henryk Oleksiak „Wichura", akowiec, mający swój pomnik pod Paulinowem, Władysław Prawecki, organizator Związku Walki Zbrojnej w Sokołowie, Franciszek Świtalski, komendant sokołowskiego obwodu AK, którego śmierć, rzekomo przy czyszczeniu broni w Czekanowie, obrosła legendą, czy por. Franciszek Ząbecki ps. „Dawny" żołnierz AK, zakonspirowany na stacji w Treblince, dzięki któremu ocalały dokumenty przewozowe do komór gazowych.

Nastrojowym uzupełnieniem albumu „Patroni naszych ulic" jest kilkadziesiąt czarno-białych zdjęć Sokołowa Podlaskiego autorstwa **Magdy Stasiuk**.

Kto długo żył, wiele zrobił i sporo pamięta, przemierzając ulice rodzinnego miasta widzi nie tylko to, co jest, ale również to, co było. A czasami nawet to, co być powinno. My zaś mamy tę przyjemność, że możemy o tym poczytać.

DARIUSZ KUZIAK

O powiecie sokołowskim czytaj też na str. 4, 10

Gminy Wierzbno i Stoczek powiększają swoje zadłużenie.

Na wóz strażacki i na drogi

Chociaż to dopiero początek kadencji i do wyborów jeszcze daleko, dwa samorządy z powiatu węgrowskiego zdecydowały się na zaciągnięcie pożyczki oraz kredytu, i to w dosyć dużych kwotach. W przypadku gminy Wierzbno zobowiązanie wyniesie 900 tys. złotych, a w przypadku gminy Stoczek 2,7 mln złotych.

Gmina Wierzbno chce dołożyć do zakupu nowego ciężkiego samochodu ratowniczo-gaśniczego dla jednostki OSP w Krypach, zaś gmina Stoczek zamierza przeznaczyć kredyt m.in. na udział w budowie dróg powiatowych oraz spłatę wcześniejszych zobowiązań. W gminie Wierzbno radni podjęli uchwałę bez pytań i dyskusji, natomiast w gminie Stoczek nie obyło się to bez oporu i wątpliwości.

JESTEŚMY PO PRZETARGU

W gminie Wierzbno już na początku sesji wójt **Emil Wąsowski** poinformował radnych, że został rozstrzygnięty przetarg na zakup

Emil Wąsowski fot. sej

samochodu dla OSP w Krypach. Ofertę złożyła tylko firma z Kielc, która za ponad 1,5 mln zł zadeklarowała dostarczenie wozu bojowego dla jednostki. Samochód z wyposażeniem ma być gotowy w ciągu 5 miesięcy od podpisania umowy.

Żeby jednak można było tę umowę podpisać, należy zabezpieczyć pieniądze. Jednostka OSP w Krypach ma już przyznane 150 tys. zł z Urzędu Marszałkowskiego oraz 500 tys. zł dotacji w ramach systemu KSRG. Ale to za mało. Dlatego potrzebna jest pożyczka z WFOŚiGW.

Radni nie mieli pytań i jednomyślnie (12 głosów „za") opowiedzieli się za podjęciem uchwały. Wójt Emil Wąsowski, dziękując radnym powiedział: - Po wszelkich analizach, które przeprowadziliśmy z panią skarbnik, zaciągnięcie pożyczki jest najlepszym i najkorzystniejszym finansowo przedsięwzięciem, które pomoże nam zrealizować zakup samochodu strażackiego. Bo po spłaceniu połowy kwoty, będziemy mogli wnioskować o umorzenie reszty.

Nowy wóz bojowy marki Scania zastąpi 50-letniego Jelcza, którym teraz jeżdżą strażacy.

FAJNIE SIĘ ROBI INWESTYCJE

W ostatnich kilkunastu miesiącach w gminie Stoczek prowadzono duże inwestycje na drogach powiatowych: Stoczek – Stare Lipki (za ponad 13,3 mln zł) oraz w Mrozowej Woli (za ponad 8,3 mln zł). Inwestycje są już na ukończeniu, przyszedł czas zapłaty. Zgodnie z porozumieniem samorządów powiatowego i gminnego, do tych inwestycji dołożyć się ma również gmina Stoczek. Udział gminy w budowie drogi i mostu do Starych Lipek oszacowano na ponad 1,4 mln zł, a drogi w Mrozowej Woli na ponad 644 tys. zł. Z dokładki do pierwszej z dróg gmina uiściła już 341 tys. zł, więc do spłaty pozostało nieco ponad 1 mln zł.

Żeby wywiązać się z zobowiązań względem powiatu węgrowskiego (on jest głównym inwestorem), gmina Stoczek zdecydowała się na zaciągnięcie kredytu.

- Bardzo fajnie, że robi się inwestycje na terenie gminy. Widzą to

Zbigniew Kłusek fot. sej

nie tylko mieszkańcy, ale też i goście, którzy do nas przyjeżdżają. Jak coś się robi, to potrzebne są złotówki. Pomimo, że te inwestycje drogowe są dofinansowane ze środków zewnętrznych, potrzebny jest wkład własny, którym dzielimy się z powiatem po połowie – mówił wójt **Zbigniew Kłusek** na sesji rady gminy, przedstawiając projekt uchwały w sprawie zaciągnięcia kredytu w kwocie 2,7 mln zł. – Jak wiecie, z dochodami u nas jest bardzo słabo, z naszych podatków nie ma wielkich wpływów, więc jeżeli chcemy inwestycji, to na wkład własny musimy posiłkować się kredytem – dodał.

NIECH WSZYSCY ZDECYDUJĄ

Niektórzy z rezerwą podeszli do propozycji wójta, zwłaszcza że w sesji uczestniczyło tylko 10 z 15 radnych.

– To dość duży kredyt. Czy radnych nie jest za mało do takiego głosowania – miał wątpliwości **Piotr Kądziela**.

- Kolega Piotr ma rację. Brakuje jednej trzeciej rady i w tym momencie to głosowanie powinno być przełożone na następną sesję – stwierdził **Jarosław Giziński** i zwrócił się do wójta: - Fajnie się mówi, że są inwestycje. Ale jak urząd gminy myśli to spłacić?

Radny Giziński zwrócił uwagę, że rada pracuje dopiero rok i cztery miesiące, więc jeśli zostanie zaciągnięty kredyt 2,7 mln zł, to w sumie w tej kadencji będzie już 5,1 mln zł kredytu. Jeśli w takim tempie będzie postępować zadłużanie, to na koniec kadencji jego kwota może wzrosnąć do 30 mln zł.

- Gdybyśmy dzisiaj nie podejmowali tej decyzji, to czy na czym to by zaważyło? – zapytał przewodniczący **Piotr Wszołczyk-Lipka**.

Skarbnik **Marzena Chmura** stwierdziła, że dziwi się wątpliwościom radnych odnośnie kredytu, które – jej zdaniem – powinny być wyrażane przy konstruowaniu budżetu gminy i wprowadzaniu do niego zadań inwestycyjnych. Teraz, gdy inwestycje są już prawie ukończone, trzeba za nie po prostu zapłacić.

- Te inwestycje to nie są jakieś szybkie zakupy. Państwo radni o nich wiedzieliście od chwili, kiedy były planowane – stwierdził wójt Zbigniew Kłusek. - Wiecie, że kredyt w naszej gminie nie jest od wczoraj, tylko od wielu lat. Niestety, w naszym przypadku nie da się realizować żadnych inwestycji, tym bardziej dużych, bez kredytu.

- Gdybyście w takim gronie jak dziś mieli decydować, czy robić drogi ze Stoczka do Lipek i w Mrozowej Woli, to byście się wahali, czy byście podnieśli rękę? - zapytał wójt.

- Nie to, że nie chcemy decydować, tylko chcemy, żeby tę decyzję podjęła cała rada – odparł Jarosław Giziński.

Po kilkuminutowej przerwie przystąpiono do głosowania. Za uchwałą w sprawie zaciągnięcia 2,7 mln zł kredytu opowiedziało się 9 radnych, a 1 wstrzymał się od głosu.

STANISŁAW JASTRZĘBSKI

ZADŁUŻENIE GMINY WIERZBNO

na koniec 2024 roku wyniosło prawie 1,3 mln zł (497 zł na jednego mieszkańca). Obsługa długu kosztowała 80,2 tys. zł.

ZADŁUŻENIE GMINY STOCZEK

na koniec 2024 roku wyniosło ponad 10,6 mln zł (prawie 2,3 tys. zł na jednego mieszkańca gminy). Obsługa długu kosztowała 626 tys. zł.

KRONIKA POLICYJNA

NIE USTĄPIŁ

25 sierpnia w **Sadownem** kierujący peugeotem, włączając się do ruchu, nie ustąpił pierwszeństwa przejazdu kierującej oplem. Pojazdy zderzyły się. Kierująca oplem, w wyniku doznanych obrażeń, została przewieziona do szpitala.

NISSANEM W ROWERZYSTKĘ

25 sierpnia w **Łazach** (gm. **Łochów**) 14-letnia rowerzystka, skręcając w lewo, uderzyła w nissana, którego kierująca rozpoczęła manewr wyprzedzania dziewczynki. Na szczęście, nikt nie doznał obrażeń.

COFAŁ I UDERZYŁ

26 sierpnia w **Wąsoszach** (gm. **Wierzbno**) kierujący pojazdem marki Iveco, podczas cofania, uderzył w toyotę. Nikt nie doznał obrażeń.

NAJECHAŁ Z TYŁU

27 sierpnia w **Zagrodnikach** kierujący ciężarowym mercedesem nie zachował bezpiecznej odległości od poprzedzającego go audi i uderzył w tył pojazdu. Nikt nie doznał obrażeń.

POTRÓJNE ZDERZENIE

29 sierpnia w **Łochowie** kierująca fiatem nie ustąpiła pierwszeństwa przejazdu kierującemu scanią, doprowadzając do zderzenia. Następnie fiat uderzył w volkswagena, którego kierująca oczekiwała na wjazd na skrzyżowanie. Nikt nie doznał obrażeń.

BIZONEM W CIĘŻARÓWKĘ

29 sierpnia w **Wólce Paplińskiej** (gm. **Łochów**) kierujący kombajnem marki Bizon, w wyniku awarii pojazdu, doprowadził do zderzenia z ciężarową scanią. Nikt nie doznał obrażeń.

ZWIERZĘTA NA DRODZE

29 sierpnia w **Kątach** (gm. **Korytnica**) mieszkanka powiatu wołomińskiego, kierująca hondą, uderzyła w dzika, który wszedł na jezdnię. 31 sierpnia w **Sadolesiu** (gm. **Sadowne**) mieszkaniec Warszawy, kierujący citroënem uderzył w sarnę, która wbiegła na jezdnię. Żaden z kierowców nie doznał obrażeń.

(sej)

Strażnicy z nowym radiowozem

Straż Miejska w Węgrowie wzbogaciła się o nowy samochód służbowy. To dacia jogger z silnikiem benzynowym, która zastąpi prawie 17-letnią dacię z silnikiem diesla.

27 sierpnia nowy wóz, prosto z salonu, odebrali i przyjechali nim do Węgrowa komendant węgrowskiej Straży Miejskiej **Katarzyna Ostrowska** ze strażnikiem **Dariuszem Borowskim**. Samochód kosztował 117 tys. zł.

fot. Beata Gontarz UM w Węgrowie

Miejscy strażnicy i burmistrz Paweł Marchela z nowym radiowozem Straży Miejskiej.

Do zakupu nowego samochodu dla miejskich strażników władze przymierzały się już od dawna, bowiem stary pojazd był, mówiąc oględnie, w nienajlepszym stanie technicznym i wymagał ciągłych napraw. Jak tłumaczył podczas jednej z wiosennych sesji burmistrz **Paweł Marchela**, zawsze jednak były ważniejsze wydatki, więc zakup radiowozu był odkładany na później. Dłużej takiego stanu rzeczy nie można było utrzymywać. Chodziło już nie tylko o ciągłe dokładanie do starego, wysłużonego pojazdu, lecz także o bezpieczeństwo osób nim podróżujących. Zdecydowano się więc na zakup nowego pojazdu, który już służy miejskim strażnikom. A co ze starą dacią? – Na razie samochód jest na stanie Straży Miejskiej i jest wykorzystywany, bo ma przegląd i opłacone ubezpieczenie – mówi Paweł Marchela. - A co dalej? Zobaczymy. Może przeznaczymy go do licytacji w jakiejś aukcji charytatywnej, może podczas jednego z kolejnych finałów Wielkiej Orkiestry Świątecznej Pomocy. **(sej)**

Węgrów

Nauczycielskie awanse

Trzy nauczycielki z węgrowskich placówek oświatowych odebrały akty nadania awansu zawodowego na nauczyciela mianowanego i złożyły ślubowanie.

Uroczyste wręczenie aktów awansu zawodowego odbyło się 17 sierpnia w Urzędzie Miejskim w Węgrowie. Dokumenty nauczycielom wręczył i ślubowanie odebrał burmistrz Węgrowa **Paweł Marchela** w towarzystwie naczelnika Wydziału Spraw Społecznych **Piotra Szaniawskiego**. W uroczystości wzięły udział również: dyrektor Szkoły Podstawowej nr 1 im. Jana Dobrogosta Krasińskiego **Teresa Święcicka** oraz dyrektor Przedszkola nr 1 im. Czesława Janczarskiego **Jolanta Piotrowska**.

Akty mianowania otrzymały: **Joanna Jagodzińska** – nauczyciel współorganizujący kształcenie w Przedszkolu nr 1, **Olga Świerczyńska** – nauczyciel współorganizujący kształcenie w Szkole Podstawowej nr 1 oraz **Paulina Dobosz** – nauczyciel współorganizujący kształcenie, wychowawca świetlicy szkolnej w Szkole Podstawowej nr 1. **(sej)**

O powiecie węgrowskim czytaj na str. 11

BIURA OGŁOSZEŃ

WOK, ul. Mickiewicza 4a, tel. 25 792 00 59
SONEX AGD RTV,
ul. Rynek Mariacki 1, tel. 25 792 25 84
AVANS, ŁOCHÓW, ul. 1 Maja 7, tel. 25 675 14 12

ODESZLI...

USC w Garwolinie

osoby, których akty zgonu zostały sporządzone od 25 do 29 sierpnia

Krzysztof Tadeusz Mikulski, 61 lat
Jolanta Kot, 69 lat
Mieczysław Ducki, 74 lata
Janina Pałyska, 99 lat
Dariusz Trzciński, 64 lata
Jadwiga Czwarnowska, 89 lat
Mariusz Rychlik, 66 lat

Łuków

osoby, których akty zgonu zostały sporządzone od 22 do 29 sierpnia

Renata Kur, 59 lat
Maria Czerska, 73 lata
Jadwiga Łączek, 77 lat
Jerzy Dobrowolski, 62 lata

USC w Siedlcach

osoby, których akty zgonu zostały sporządzone od 22 do 28 sierpnia

Stanisław Jastrzębski, 93 lata
Paweł Cabaj, 37 lat
Radosław Górski, 71 lat
Marianna Serementa, 69 lat
Zofia Mędza, 86 lat
Jan Putkowski, 67 lat
Waldemar Rychlik, 63 lata
Marek Kędzierski, 58 lat
Janina Marczak, 95 lat
Tadeusz Michalak, 91 lat
Kazimierz Krupa, 95 lat
Jan Wakuła, 75 lat
Edmund Budzyński, 73 lata
Ryszard Sznajder, 77 lat
Jerzy Słomka, 93 lata
Henryk Książek, 94 lata
Danuta Łęczycka, 51 lat
Krystyna Wiśniewska, 97 lat
Andrzej Ładak, 73 lata
Teresa Branowska, 84 lata
Jan Pypowski, 63 lata
Mariusz Maksimum, 40 lat
Kazimierz Deniszewski, 77 lat
Stanisław Kamiński, 66 lat
Michalina Rosińska, 91 lat

USC w Sokołowie Podlaskim

osoby, których akty zgonu zostały sporządzone od 22 do 28 sierpnia

Stanisław Paczóski, 87 lat
Elżbieta Tokarchuk, 68 lat
Janusz Pietrzykowski, 72 lata
Łukasz Żochowski, 41 lat
Zbigniew Bogucki, 81 lat
Piotr Pawłowski, 73 lata

Wyciąg z ogłoszenia Wójta Gminy Siedlce

o przetargu pisemnym nieograniczonym

na sprzedaż prawa własności nieruchomości stanowiącej własność Gminy Siedlce położonej w miejscowości **Golice-Kolonia,** ujawnionej w księdze wieczystej Nr **SI1S/00138809/7** oznaczonej w ewidencji gruntów i budynków jako działka nr **194** o pow. **2,0580 ha.**

Cena wywoławcza wynosi **1 580 338 zł + Vat 23 %**

Wadium na przetarg wynosi **158 034 zł**.

Przeznaczenie i sposób zagospodarowania nieruchomości:

Zgodnie z miejscowym planem zagospodarowania przestrzennego dla wsi: Wólka Leśna, Pruszyn, Pruszynek, Błogoszcz, Golice, Golice – Kolonia, Żabokliki, Żabokliki – Kolonia, Topórek, Jagodnia zatwierdzonym uchwałą Nr XXXI/310/2005 Rady Gminy Siedlce z dnia 30.06.2005 r. opublikowaną w Dzienniku Urzędowym Województwa Mazowieckiego Nr 192 poz. 6310 z dnia 22.08.2005 r. działka w miejscowości **Golice-Kolonia** oznaczona w ewidencji gruntów i budynków **nr 194** położona jest w terenach produkcyjno-usługowych i rzemieślniczych (z dopuszczalną towarzyszącą funkcją mieszkaniową) oznaczonych na rysunku planu symbolem **PUR** i w terenach dróg publicznych klasy drogi dojazdowej oznaczonych na rysunku planu symbolem **KD.**

Nieruchomość jest wolna od obciążeń i zobowiązań.

Warunkiem uczestnictwa w przetargu jest złożenie do dnia **3 listopada 2025 r**. do godz. 15^{00} pisemnej oferty i wpłacenie wadium w określonej wyżej wysokości na konto Urzędu Gminy Siedlce Nr **41 9194 0007 0030 9943 2000 0050** w Banku Spółdzielczym w Siedlcach najpóźniej w terminie składania ofert.

Część jawna przetargu odbędzie się w siedzibie Urzędu Gminy Siedlce, przy ul. M. Asłanowicza 10, sala konferencyjna nr 8 w dniu **7 listopada 2025 r. o godz. 9^{00}.**

Ogłoszenie o przetargu i regulamin przetargu zostały wywieszone na tablicy ogłoszeń w siedzibie Urzędu Gminy Siedlce przy ul. M. Asłanowicza 10. Ponadto zostały opublikowane na stronie internetowej Gminy Siedlce https://samorzad.gov.pl/web/gmina-siedlce/ogloszenia-i-informacje---2025 .

Dodatkowych informacji o przedmiocie, regulaminie i warunkach przetargu udziela Wydział Infrastruktury i Ochrony Środowiska Urzędu Gminy Siedlce, ul. M. Asłanowicza 10, pokój nr 6, (parter), tel. 25 632 77 31 w. 43.

Wójt
Henryk Brodowski

469-1p

OBWIESZCZENIE STAROSTY ŁUKOWSKIEGO

o wydaniu decyzji nr 590/2025 z dnia 26.08.2025 r.

Na podstawie art. 49 ustawy z dnia 14 czerwca 1960 r. – Kodeks postępowania administracyjnego (tekst jednolity Dz. U. z 2024 r., poz. 572 z późn. zm.) oraz art. 11f ust. 3 ustawy z dnia 10 kwietnia 2003 r. o szczególnych zasadach przygotowania i realizacji inwestycji w zakresie dróg publicznych (Dz. U. z 2024 r. poz. 311) Starosta Łukowski zawiadamia**, że** w dniu 26 sierpnia 2025 r. na rzecz Burmistrza Miasta Łuków, ul. Piłsudskiego 17, 21-400 Łuków została wydana decyzja nr 590/2025 o zezwoleniu na realizację inwestycji drogowej dotyczącej budowy drogi gminnej nr 102408 L – ulicy Kondrackiego w ramach projektu *„Budowa ul. Kondrackiego (drogi gminnej nr 102408 L) w m. Łuków".*

Inwestycja dotyczy nieruchomości usytuowanych w Łukowie (061101_1 Łuków, obręb 0003 Łuków) o numerach geodezyjnych:

3135, 3079, 3156, 3145/1, 11253, 3080, 11229, 2918/2, 2917/2, 2916/2, 2915/2, 11323, 2871/3, 2870/3, 2869/3, 3150, 3148, 3146, 3144, 3141, 3139, 3137/3, 3137/1, 3134, 3132, 3130, 9621, 3123, 3120, 3119, 3117, 3115, 3113, 3110, 3109, 3108, 3107, 3106/2, 3105/2, 3104/2, 3100, 3098, 3097, 3095, 3093, 3091/2, 3089, 9619, 3078, 3155/1, 3154/1, 3153/1, 3101/3, 3099, 9608, 3085, 3083, 3080, 3152/1, 3151/1, 3149/2, 3147/2, 3145/2, 3143, 3140/2, 3136/3, 3136/2, 3133, 3131, 3127, 3124, 9610/1, 3118, 3116, 3114, 9609, 3084, 3112.

Z treścią decyzji oraz ze zgromadzoną dokumentacją, można zapoznać się w wydziale Budownictwa i Architektury Starostwa Powiatowego w Łukowie ul. Piłsudskiego 14, pokój nr 5 od poniedziałku do piątku w godzinach 7.30 – 15.30.

Stronom przysługuje prawo wniesienia odwołania od decyzji do Wojewody Lubelskiego za pośrednictwem Starosty Łukowskiego w terminie 14 dni od daty doręczenia decyzji. Zgodnie z treścią art. 49 § 2 *k.p.a.* zawiadomienie uważa się za dokonane po upływie czternastu dni od dnia, w którym nastąpiło publiczne obwieszczenie, inne publiczne ogłoszenie lub udostępnienie pisma w Biuletynie Informacji Publicznej.

STAROSTA ŁUKOWSKI
(-) Dariusz Szustek

466-1p

C O W K I N A C H

nove Siedlce kino
MAX FILM INSTYTUCJA FILMOWA

08-110 Siedlce, ul. Wiszniewskiego 4
tel. 025 640 77 66
www.novekino.pl

REPERTUAR 5-11.09.2025r.

PRZEDPREMIERY		GODZINA I DATA SEANSU						
TYTUŁ FILMU	CZAS TRWANIA	piątek	sobota	niedziela	poniedziałek	wtorek	środa	czwartek
TEŚCIOWIE 3	90		18:00	18:00				
PREMIERY		GODZINA I DATA SEANSU						
TYTUŁ FILMU	CZAS TRWANIA	piątek	sobota	niedziela	poniedziałek	wtorek	środa	czwartek
TRZY MIŁOŚCI	100	19:30	19:30	19:30	19:30	19:30	19:30	19:30
OBECNOŚĆ 4: OSTATNIE NAMASZCZENIE	135	15:15 17:30 20:00	15:15 17:30 20:00	15:15 17:30 20:00	15:15 17:30 20:00	15:15 17:30 20:00	15:15 17:30 20:00	15:15 17:30 20:00
EDEN - NAPISY	129	20:15	20:15	20:15	20:15	20:15	20:15	20:15
POZOSTAŁE FILMY		GODZINA I DATA SEANSU						
TYTUŁ FILMU	CZAS TRWANIA	piątek	sobota	niedziela	poniedziałek	wtorek	środa	czwartek
NE ZHA 2. W KRAINIE POTWORÓW - DUBBING	144	14:00	14:00	14:00	14:00	14:00	14:00	14:00
ZŁODZIEJ Z PRZYPADKU - NAPISY	100	15:30 20:15	15:30 20:15	15:30 20:15	15:30 20:15	15:30 20:15	15:30 20:15	15:30 20:15
PAŃSTWO ROSE - NAPISY	105	17:45	17:45	17:45	17:45	17:45	17:45	17:45
VINCI 2	120	17:00	17:00	17:00	17:00	17:00	17:00	17:00
O PSIE KTÓRY JEŹDZIŁ KOLEJĄ 2	93	13:30 18:00	11:00 13:30	11:00 13:30	13:30 18:00	13:30 18:00	13:30 18:00	13:30 18:00
LILO I STICH -DUBBING	108		11:45	11:45				
PAN WILK I SPÓŁKA 2- DUBBING	104	13:00 15:15	11:15 13:00 15:15	11:15 13:00 15:15	13:00 15:15	13:00 15:15	13:00 15:15	13:00 15:15

KASA KINA CZYNNA 30 MINUT PRZED PIERWSZYM SEANSEM

RENTY / EMERYTURY

Odzyskujemy renty rodzinne, renty z tytułu niezdolności do pracy, emerytury, zaległe wynagrodzenia.

MOŻEMY CI POMÓC:

ul. Kazimierzowska 122
Siedlce
(naprzeciwko sądu)

ZADZWOŃ: 25 740 99 97 Dyskrecja GWARANTOWANA!

PRAWO SPADKOWE

- Dziedziczenie
- Testamenty
- Zachowki
- Nabycie spadku

ul. Kazimierzowska 122
Siedlce
(naprzeciwko sądu)

ZADZWOŃ: 25 740 99 97 Dyskrecja GWARANTOWANA!

tygodnik SIEDLECKI

REKLAMA

3-9 września 2025 r. NR 35

OLGROS www.olgros.pl

OLEJ NAPĘDOWY
OLEJ OPAŁOWY
z dostawą do KLIENTA

SPRZEDAŻ PALIW I ZBIORNIKÓW
609 980 480 • 609 737 600

BUDEXPOL S.J. rok założenia 1992
25-632-96-37
25-621-07-26
Iganie Stare ul. Topolowa 4 - na tyłach stacji ORLEN

PROMOCYJNE RABATY:

do 30 września 2025r. do 44% na okna avante® okna

Zapytaj o okna, drzwi, bramy spełniające wymagania dotacji Czyste Powietrze

www.budexpol.siedlce.pl

DAR-PLAST
OKNA i DRZWI
żaluzje, rolety, verticale, parapety, bramy
Siedlce, ul. Warszawska 55,
Węgrów, ul. Przemysłowa 1,
Żelków-Kolonia, ul. Porzeczkowa 1,
tel. 608 650 892

HURTOWNIA TANK-OL
- oleje i smary
- filtry i tłumiki
- łożyska i uszczelniacze
- części do koparek i ładowarek
- stacja paliw - najniższe ceny
- oleje do ciągników i maszyn rolniczych
obniżka cen
ZARABIANIE PRZEWODÓW HYDRAULICZNYCH
Siedlce ul. Brzeska 102F tel. 25 633 02 82
czynne 6.00-21.00
www.tank-ol.pl

ŻWIR BETON
BET-TRANS LEWCZUK
WYROBY BETONOWE
- roboty ziemne
- żwiry i piaski płukane
- ziemia ogrodowa
- rozbiórki, wywóz
Siedlce, ul. Brzeska 102J, tel. 644 03 61, kom. 600 665 050, 602 464 326

ANMAR
www.anmar-dachy.pl
POKRYCIA DACHOWE
GARWOLIŃSKA 43, Siedlce, tel. 25 643 54 81
Materiały na dachy
Doradztwo budowlane, konsultacje
PANELE DACHOWE NA RĄBEK BLACHODACHÓWKA
DACHÓWKA CERAMICZNA BLACHA TRAPEZOWA
DACHÓWKA BITUMICZNA – GONTY, PAPA SYSTEMY RYNNOWE
STALOWE POWLEKANE i PCV OKNA DO PODDASZY

Gdzie nadać ogłoszenie do „TS”?

- **Siedlce**
  Biuro Ogłoszeń „TS”, ul. Armii Krajowej 11, tel. 25 633 05 05
  DomTel, ul. Wałowa 9, tel. 25 740 20 20
  SONEX AGD RTV, ul. 3 Maja 53, tel. 25 633 36 78
- **Łosice**
  ŁDK, ul. Piłsudskiego 4, tel. 83 357 34 23, 357 33 25
- **Łuków**
  Punkt Kurierski „Pakersi”, ul. Browarna 35/1,
- **Mrozy,** Kiosk „Mrozer”, ul. Armii Krajowej 6
- **Węgrów**
  SONEX AGD RTV, ul. Rynek Mariacki 1, tel. 25 792 25 84
- **Łochów,** PHU Migael, ul. 1 Maja 7
- **Biała Podlaska**
  ul. Warszawska 15, tel. 83 344 75 57
- **Międzyrzec Podlaski**
  ul. Targowa 8, Agencja PKO, tel. 83 343 72 13
- **Ostrów Mazowiecka**
  pl. ks. Anny Mazowieckiej 6, tel. 29 642 80 34
  e-mail: reklama@w-ostrowi.pl

P.H.U. węgl bud MATERIAŁY BUDOWLANE – WĘGIEL
Semmelrock stein+design
kostka brukowa,
– żwir
– piach
– ziemia ogrodowa
YTONG
SOLBET
CEMEX
Transport z rozładunkiem
www.weglobud-siedlce.pl
SIEDLCE, ul. Poniatowskiego 81
tel. 25 644 08 63
Osiedle „Przy Lesie”
Siedlce ul. Poziomkowa
zadzwoń na:
604-089-384
602-675-396
INWESTOR: P.H.U. węgl bud www.weglobud-siedlce.pl

SPRZEDAŻ PALIW
tel. +48 600 057 882, 602 561 678
KARES PALIWA
Węgrów, ul. Gajowa 14, e-mail: info@kares-paliwa.pl

ŻAR
SIEDLCE
ul. Sokołowska 159A
tel. 25 644 29 12
e-mail: biuro@petrozar.pl
paliwa hurt-detal
fotowoltaika
karty flotowe
zbiorniki
kom. 600 200 190

UNOSTAL KONSTRUKCJE STALOWE
HALE PRZEMYSŁOWE
PIECZARKARNIE
KURNIKI
OBUDOWY Z PŁYT WARSTWOWYCH
MALOWANIE KOROZYJNE I OGNIOCHRONNE
SPAWANIE
WYNAJEM SPRZĘTU BUDOWLANEGO
ul. Wiśniowa 4, Żelków - Kolonia 602 111 200

BETONIARNIA SED-BUD CHROMIŃSKI
508 374 750
605 419 891
660 770 703
08-110 Siedlce
ul. Brzeska 116
www.sedbud.siedlce.pl
BETON
ŻWIR
WYROBY BETONOWE

MASSEY FERGUSON

Wokas AGRO

Błonie 5B Łosice 533 151 542

Sprzedaż maszyn | Serwis | Części

ZAKŁAD USŁUG BUDOWLANYCH

08-110 Siedlce, Żabokliki, ul. Korczewska 38
tel. 25 644 07 16 wew. 12
biuro@czarnocki.pl

ZUB CZARNOCKI

- ZWYŻKI USŁUGI I WYNAJEM
- RĘBAK DO GAŁĘZI
- ZAMIATANIE PLACÓW
- PROFESJONALNE CZYSZCZENIE I MYCIE DACHÓW I ELEWACJI

WÓJT GMINY SIEDLCE

Informuje, że **na platformie przetargowej dostępnej pod adresem internetowym: https://gminasiedlce.logintrade.net/** znajduje się ogłoszenie o przetargu prowadzonym w trybie podstawowym bez negocjacji o wartości zamówienia nieprzekraczającej progów unijnych, o jakich stanowi art. 3 ustawy z 11 września 2019 r. Prawo zamówień publicznych (t. j. Dz. U. z 2024 r. poz. 1320 ze zm.)

pn. „Budowa sieci kanalizacji sanitarnej w ul. Lotniczej i ul. Portowej w miejscowości Żelków – Kolonia, gm. Siedlce"

Oferty należy składać **za pośrednictwem platformy przetargowej dostępnej pod adresem internetowym: https://gminasiedlce.logintrade.net/** w terminie do dnia **10.09.2025 r. do godziny 11⁰⁰.**
Otwarcie ofert nastąpi w dniu 10.09.2025 r. o godzinie 12⁰⁰ za pośrednictwem platformy przetargowej poprzez odszyfrowanie ofert przez Zamawiającego.

WÓJT GMINY SIEDLCE
HENRYK BRODOWSKI

462-1p

INFORMACJA

W związku z art. 35 ust. 1 ustawy z dnia 21 sierpnia 1997 r. o gospodarce nieruchomościami Dz. U. z 2024 r. poz. 1145, 1222, 1717 i 1881) informuję, że na tablicy ogłoszeń Urzędu Miasta w Siedlcach oraz na stronie internetowej Urzędu Miasta Siedlce od dnia 19 sierpnia 2025 r. na okres 21 dni, wywieszony został **wykaz nieruchomości stanowiącej własność Skarbu Państwa przeznaczonej do oddania w użyczenie na rzecz Komendy Wojewódzkiej Państwowej Straży Rybackiej w Warszawie.**

Z up. Prezydenta Miasta
Dariusz Stopa
Zastępca Prezydenta

465-1p

INFORMACJA
Starosty Sokołowskiego

Starosta Sokołowski informuje, że w dniu 25 sierpnia 2025 r. na tablicy ogłoszeń Starostwa Powiatowego w Sokołowie Podlaskim, ul. Wolności 23, 08-300 Sokołów Podlaski został wywieszony **wykaz nieruchomości Skarbu Państwa, położonych w obrębie Seroczyn, gm. Sterdyń, oznaczonych jako działki nr 649 i 651 przeznaczonych do dzierżawy w trybie bezprzetargowym.**

Starosta Sokołowski
/-/ Adam Góral

463-1p

Nadaj ogłoszenie

www.Leren.pl
biuro@leren.pl
tel. 880 323 879
Domanice k. Siedlec

Profesjonalne ocieplanie budynków pianką poliuretanową

Podnoszenie podłogi

Podnosimy zapadnięte podłogi posadzki hale

podnoszenie podłogi

OBWIESZCZENIE STAROSTY ŁOSICKIEGO
z dnia 27 sierpnia 2025 r.

Na podstawie art. 11d ust. 5 ustawy z dnia 10 kwietnia 2003 r. o szczególnych zasadach przygotowania i realizacji inwestycji w zakresie dróg publicznych /jednolity tekst ustawy: Dz. U. z 2024 r. poz. 311/ oraz art. 49 ustawy z dnia 14 czerwca 1960 r. – Kodeks postępowania administracyjnego /jednolity tekst ustawy: Dz.U. z 2024 r. poz. 572, ze zm./

zawiadamiam

o wszczęciu postępowania administracyjnego znak: AB.6740.113.2025 na wniosek Burmistrza Miasta i Gminy Łosice, ul. Marszałka Józefa Piłsudskiego 6, 08-200 Łosice z dnia 28.04.2025 r. w sprawie wydania decyzji o zezwoleniu na realizację inwestycji drogowej pod nazwą:

„Rozbudowa drogi gminnej nr 200255W na odc. od km 0+000,00 do km 0+461,00 w m. Niemojki"

Teren inwestycji obejmuje działki:
Jednostka ewidencyjna 141002_5 Gmina Łosice
Obręb 0010 Niemojki:
dz. nr 1371, 330, 690, 691, 692, 696/1, 696/2, 696/3, 700/2, 700/3, 702/2,

w tym działki do wywłaszczenia pod pas drogowy:
Obręb 0010 Niemojki
dz. nr 690/1, powstała z podziału dz. nr 690,
dz. nr 691/1, powstała z podziału dz. nr 691,
dz. nr 692/1, powstała z podziału dz. nr 692,
dz. nr 696/4, powstała z podziału dz. nr 696/1,
dz. nr 696/6, powstała z podziału dz. nr 696/2,
dz. nr 696/8, powstała z podziału dz. nr 696/3,
dz. nr 700/6, powstała z podziału dz. nr 700/2,
dz. nr 700/4, powstała z podziału dz. nr 700/3,
dz. nr 702/3, powstała z podziału dz. nr 702/2,

działki, z których korzystanie będzie ograniczone:
Obręb 0010 Niemojki
dz. nr 330.

Informuję, że można zapoznać się z aktami sprawy oraz składać ewentualne uwagi i wnioski w Starostwie Powiatowym w Łosicach, ul. Narutowicza 6, 08-200 Łosice, (pokój nr 32, tel. 83 357 19 32) w terminie 14 dni od daty opublikowania niniejszego obwieszczenia. Po upływie ww. terminu rozpatrzenie sprawy nastąpi w oparciu o posiadany materiał dowodowy.
Obwieszczenie niniejsze uważa się za dokonane po upływie 14 dni od daty publicznego ogłoszenia.

Starosta Łosicki
Bożena Niedzielak

467-2p

IOŚ.6845.3.2025.SW

INFORMACJA

Zgodnie z art. 35 ust. 1 ustawy z dnia 21 sierpnia 1997 roku o gospodarce nieruchomościami (tj. Dz. U. z 2024 r. poz. 1145 ze zm.) informuję, że na tablicy ogłoszeń Urzędu Gminy Siedlce oraz na stronie internetowej w Biuletynie Informacji Publicznej pod adresem https://samorzad.gov.pl/web/gmina-siedlce/ogloszenia-i-informacje---2025 został zamieszczony na okres 21 dni **od dnia 3 września 2025 r. do dnia 24 września 2025 r.** wykaz nieruchomości stanowiącej **własność Gminy Siedlce, położonej w miejscowości Ujrzanów, oznaczonej w ewidencji gruntów jako działka nr 735/9 o powierzchni 0,0530 ha ujawnionej w księdze wieczystej nr SI1S/00060975/3 przeznaczonej do dzierżawy w trybie bezprzetargowym, na okres do 3 lat w celu prowadzenia poradni świadczącej specjalistyczną pomoc psychologiczną dla dzieci i młodzieży.**

Dodatkowych informacji udziela Wydział Infrastruktury i Ochrony Środowiska Urzędu Gminy Siedlce, ul. M. Asłanowicza 10, pokój nr 6, (parter), tel. 25 632 77 31 w. 43.

Wójt
Henryk Brodowski

468-1p

Rada Nadzorcza
Siedleckiej Spółdzielni Mieszkaniowej w Siedlcach

ul. 3 Maja 28, 08-110 Siedlce

zaprasza do składania ofert

na przeprowadzenie badania sprawozdania finansowego Siedleckiej Spółdzielni Mieszkaniowej

za rok obrotowy 2025 i 2026 oraz sporządzenie pisemnego sprawozdania z badania.

Oczekiwany termin zakończenia badania sprawozdania finansowego i wydania opinii:
- za rok 2025 nie później niż do dnia 16 marca 2026 roku,
- za rok 2026 nie później niż do dnia 15 marca 2027 roku.

Oferta powinna zawierać:
- informację o firmie łącznie z wyciągiem z właściwego rejestru oraz opisem doświadczenia zawodowego, w tym w spółdzielniach mieszkaniowych
- kserokopię zaświadczenia o wpisie na listę podmiotów uprawnionych do badania sprawozdania finansowego
- kserokopię polisy ubezpieczeniowej od odpowiedzialności cywilnej
- proponowaną cenę za badanie sprawozdania finansowego

Pisemne oferty należy składać w zamkniętej kopercie oznaczonej napisem **„Oferta na badanie sprawozdania finansowego SSM w Siedlcach za rok 2025 i 2026"** w sekretariacie Zarządu Spółdzielni lub przesłać na adres: Siedlecka Spółdzielnia Mieszkaniowa w Siedlcach ul. 3 Maja 28, 08-110 Siedlce w terminie do dnia 19 września 2025 roku do godziny 14.00. Za datę złożenia oferty uważa się datę i godzinę wpływu oferty do Spółdzielni.

Rada Nadzorcza zastrzega sobie prawo swobodnej decyzji o przyjęciu bądź odrzuceniu oferty bez podania przyczyny.
Podstawowe dane charakteryzujące Spółdzielnię dostępne są na naszej stronie internetowej www.ssm.siedlce.pl
Dodatkowe informacje można uzyskać pod numerami telefonu: 25 6325073 – Sekretariat; 25 6336240 - Główny Księgowy.

epraca.pl 8e8b749621

SED-BUD CHROMIŃSKI
BETON | KRUSZYWA | WYROBY BETONOWE
POMPOGRUSZKA | POMPA DO BETONU
roboty ziemne | wykopy
rozbiórki | usługi dźwigowe
SIEDLCE, ul. Brzeska 116 508 374 750 605 419 891 660 770 703 www.sedbud.siedlce.pl

SPRZEDAM

Sprzedaż: żwiru i piasku płukanego, ziemi torfowej. Roboty ziemne, roboty rozbiórkowe. Wywóz, tel.: 25 633 02 72, 602 464 326, 600 665 050.

Beton towarowy, wyroby betonowe, stabilizacja pod kostkę, pompa do betonu. Najniższe ceny, 25 644 03 61, 600 665 050.

Żwir, piach z dostawą, ziemia torfowa, faktura VAT, 25 63 302 72, 602 464 326.

Żwir, piasek płukany, posadzka, tynk, murowanie, ziemia ogrodowa, 25 633 02 72, 600 665 050. (09410-49)

Sprzedam dużą ilość blachy trapezowej i dachówkowej, 501 292 991. 718283

Sprzedam drewno opałowe tanio. Tel. 695 088 179. 747320

Garaże profesjonalnie, 30 lat na rynku, 502 502 074. 737763

Wózek w bardzo dobrym stanie, zakupiony w 2018 roku, użytkowany przez 1 dziecko. Gondola + spacerówka. Dołączę: moskitiera na owady, wkładka do spacerówki La Millou, śpiworek zimowy cottonmoose mini. 508 245 470. 749762

Bale, deski i krokwie, 600 343 816. 740911

Drewno opałowe sezonowane 3-letnie, tel. 604 265 717. 749575

Drzwi metalowe do: obór, stodół, garaży, 516 428 788. 727898

Kruszywo drogowe, tłucznie, kruszywo betonowe z dostawą, tel. 509 852 815. 738624

Sprzedam 3 akordeony, 603 556 804. 748584

Ogrodzenia: panele, siatki ogrodzeniowe, słupki, podmurówki, bramy, montaż, Pruszyn ul. Wrzosowa 2, tel. 572 998 280, tel. 517 823 680. 714812

Sprzedam drzewo opałowe - porąbane, 507 603 423. 749746

ROLNICZE

Nawozy, węgiel, pellet, materiały budowlane. Sprzedaż! Atrakcyjne ceny! 606 974 490, 08-106 Grodzisk 36. 733537

Kupię lub przyjmę w dzierżawę kilka ha ziemi rolnej, łąk, nieużytków lub gospodarstwo rolne, tel. 512 444 828. 749886

Naprawa, regeneracja rozdzielaczy, siłowników hydraulicznych maszyn rolniczych, budowlanych, 512 492 045. 748791

Konstal PRODUCENT
GARAŻE Blaszane
BRAMY Garażowe
KOJCE dla Psów
Najniższe CENY
Różne wymiary
Dogodne RATY
Transport cały KRAJ
Montaż GRATIS
GARAŻE WZMOCNIONE AUTOMATYKA DO BRAMY
25-740-57-38 23-683-10-85
29-642-34-61
509-574-644 505-526-036
www.konstal-garaze.pl

GARAŻE BLASZANE
www.garazemetalowe.pl
KELMET
MIŃSK MAZOWIECKI
ul. Juliana Tuwima 1
tel. 25/749 1111
505 810 505

Sprzedaż piasku:
płukanego do murowania,
do tynku, do posadzek
typu miksokret
żwiru drogowego,
ziemi ogrodowej
605 419 891, 660 770 703.
/sedbud-1/

Sprzedaż wapna, Stare Biernaty 51, 609 654 281. 741518

Sprzedam owies zimowy, waga do żywca, 502 366 631. 749871

Ziemia orna, 606 597 149. 748993

Słoma żytnia, 606 953 048, 795 594 555.

Sprzedam używane opony z dętkami do C-330 4x28, stan dobry. Pszenica nasienna po centrali, 508 561 190, 514 336 906. 749870

Wapno nawozowe: magnezowe i węglanowe, kreda nawozowa z dostawą, tel. 509 852 815. 738625

Zbiornik 100 l, 600 l, beczki, worki bigbag, 604 969 943. 720746

Gorczyca biała, 516 648 400. 748982

Kupię pszenżyto, żyto, jęczmień, 501 478 488. 748780

Owies ozimy, 604 530 781. 747306

Sprzedam siano w belach, Orzełek, gm. Sadowne, 783 149 005. 749615

Sadzonki aronii wegetatywne, 601 511 049, 664 036 281. 738653

KWALIFIKOWANE
nasiona z dotacją
Gor-Nas
DANKO
Zając 29, 07-100 Węgrów
500 240 505

BETONIARNIA
BET-TRANS LEWCZUK
Siedlce, ul. Brzeska 102J, www.bet-trans.siedlce.pl
tel. 644 03 61, kom. 600 665 050, 602 464 326
POMPOGRUSZKA
BLOCZKI BETONOWE
MINIKOPARKA

Ziemia ogrodowa
Kruszywa łamane do ogrodu
25 633 02 72

MASZYNY ROLNICZE Kupię

Ciągnik do remontu bez rejestracji, 507 105 719. 746128

Kupię C-360, Fergusona, talerzówkę, rozsiewacz RCW, siewnik Meprozet, 663 955 935. 726798

Kupię ciągniki, prasy, ładowarki, maszyny, 665 207 084. 714773

Kupię kopaczkę do ziemniaków. Tel. 666 941 477. 750060

Kombajn ziemniaczany i sortownik, 667 769 708. 746134

Kupię T25, C330, glebogryzarkę, sortownik, pługofrezarkę, 603 855 072. 726797

MASZYNY ROLNICZE Sprzedam

Agregat uprawowo-siewny, 515 532 696. 745784

Drzwi metalowe do: obór, stodół, garaży, 516 428 788. 727896

Instalacje elektryczne do ciągników, kombajnów, ładowarek, koparek, wykonywane na zamówienie, wysyłka, 505 055 986. 748792

Kombajn Case 1460 do zboża i kukurydzy, 512 808 035. 749860

Kombajn Claas, ciągnik Fendt, ładowarka, pług obrotowy, tur do Fendt, owijarka samozaładowcza, przyczepa objętościowa, rozrzutnik tandem, rozsiewacz, 2 talerze, 608 231 461. 748785

Kombajn Fahr 1300 heder 3,60, 512 808 035. 749861

Opryskiwacz Pilmet 600 l, tel. 602 870 786. 750115

Poznaniak olejak, pługi 3 grudziądz, zgrabiarkę 7, 662 373 773. 748963

Prasa Sipma Classic, 2007 r. Pierwszy właściciel, tel. kontaktowy 608 241 305. 741079

Przyczepy wywrotki, 604 969 943. 720747

Sadzarka, glebogryzarka, opryskiwacz, agregat 2,1, pługi 3 Stelmach, 505 832 677. 749767

Zetor 4712 z turem, 600 343 816. 740910

Sieczkarnia Pöttinger Mex 3 jednorzędowa, 506 902 380. 749131

Siewnik do kukurydzy Kongskilde, 602 870 786. 750120

Sprzedam agregat uprawowy 3,20 dziekan, 1 właściciel, stan bardzo dobry, 510 486 135. 749362

NAPRAWY ciągników rolniczych
MASSEY FERGUSON, CASE
silniki, skrzynie biegów, napędy
części nowe i używane
regeneracja wałka ataku przedniego napędu
Dojazd do klienta!
tel. 604 622 041, 608 653 767

BETON
Najlepszy w regionie !
BET-BUD
www.bet-bud.net.pl
tel. 25 781 21 29
tel. 600 890 159
kom. 604 213 711
USŁUGI KOPARKĄ WYROBY BETONOWE
Sokołów Podl., ul. Repkowska 51D

BLACHY Producent
BLACHODACHÓWKA • TRAPEZ
T-6 T-7 T-18 T-35
Zapraszamy do współpracy firmy handlowe i wykonawców
502 365 643 501 292 991 25 631 21 91
PAPROTNIA TARTAK

Skup zbóż i rzepaku
508 112 042
Nawozy, wapna nawozowe
508 697 122
Materiał siewny
508 697 063
Środki ochrony roślin
508 697 122
PH "Jacek"
ul. Główna 45
08-331 Sabnie
phjacek
www.phjacek.pl
biuro@phjacek.pl
Jacek

Sprzedam Bizon, belarkę, betoniarkę, 606 213 037. 748794

Sprzedam ciągnik C - 360, tel. 660 546 428. 749546

Sprzedam ciągnik Zetor 52 z turem, 3-sekcyjny, stan dobry, rok 1991, 603 556 804, 748583

Sprzedam ciągnikową kopaczkę i sadzarkę do ziemniaków. 500 011 781. 749468

Sprzedam kopaczkę do ziemniaków i 2,5 ha kukurydzy na kiszonkę, gmina Sterdyń, tel. 664 622 142. 749826

Sprzedam maszyny rolnicze, 515 374 784. 741084

Sprzedam rozrzutnik dwuosiowy, chwytak do bel, 697 169 026. 749543

Sprzedam siewnik Poznaniak i kopaczkę, 513 203 675. 749551

Sprzedam silosy, żmijkę, siewnik, śrutownik, 797 122 866. 741343

Talerzówka 1,80 m, 3-letnia, 692 267 058. 749757

Tanio stacjonarna owijarka bel, Metal - Fach, 664 099 551. 749552

Tur do C-330 na linkę, Zetor 5011, 660 913 597. 749857

Agregaty prądotwórcze, 502 860 145. 748783

Anna, pług, 665 192 909. 749872

Folia, siatka, sznurek, bigbagi, zbiorniki, beczki, 604 969 943. 720748

Przyczepę, 604 969 943. 720751

ZWIERZĘTA HODOWLANE

Prosięta na sprzedaż, gmina Cegłów. 664 040 234. 749279

Jagnięta, 508 721 563. 749334

Kucyki łaciate, bryczka, 459 032 306. 749862

Notowania z jarmarków

25-29.08.2025 r.

PRODUKT	JEDN.	WĘGRÓW	KAŁUSZYN	SOKOŁÓW P.	SIEDLCE	ŁOSICE	GARWOLIN	ŻELECHÓW
pszenica	zł/dt	110-120	100-120	90-100	90-120	100-120	90	90-100
żyto	zł/dt	70	-	70-80	80	80-100	-	-
jęczmień	zł/dt	100-130	120	90-100	80-85	110-120	80	80
miesz. zbóż	zł/dt	100-110	-	70-80	80	100	70	80
owies	zł/dt	100-120	80	70-80	70	80-100	70	70
pszenżyto	zł/dt	90-100	80	70-90	90	90-100	70	80
kukurydza	zł/dt	130	120	110-120	110-120	120	120	-
ziemniaki	zł/kg	1,5	1,7	1,50	2,00	2,00	1,40-1,50	1,5-2,0
jaja	zł/szt.	0,8-1,3	1,2-1,4	1,0-1,5	1,0-1,5	0,9-1,5	1,1-1,3	0,9-1,2

STRUS 1991

Budujemy już od 34 lat.

NOWA INWESTYCJA PRZY UL. MONTE CASSINO

STRUS DEVELOPMENT SP. Z O.O.
WWW.STRUSDEVELOPMENT.PL

BIURO SPRZEDAŻY MIESZKAŃ:
500 151 041

BUDOMATEX
08-110 Siedlce, ul. Sokołowska 60 A
tel. 25 632 40 08, tel. kom. 509 714 879

www.budomatex.pl

Nowe mieszkania na sprzedaż

SIEDLCE
- ul. Rytla
- ul. Gen. Maczka
- ul. Kilińskiego
- ul. Kolejowa
- ul. Torowa

WARSZAWA
- ul. Geometryczna
- ul. Zbytki

Sprzedam baranki, owieczki, 512 269 783. 748823

Sprzedam cielę, 511 867 683. 748842

Sprzedam prosięta. Nr tel. 510 357 530. 748459

Rzeźnia kupi bydło pourazowe do uboju z konieczności, tel. 811 075 866, 662 396 670. 740158

NIERUCHOMOŚCI Kupię

Kupię garaż murowany na terenie Łukowa, tel. 729 917 601. 748960

Kupię las, 503 770 802. 718281

Kupię działkę w Siedlcach, 692 248 990. 727023

Kupię działkę, grunty rolne, nieużytki, Siedlce, okolice, trasa A2, DK2, 692 248 990. 727016

Kupię las, nieużytki zadrzewione, 692 248 990. 727024

Kupię lub wydzierżawię kilka ha ziemi rolnej, łąk, nieużytków, chętnie w okolicy Ujrzanowa, Wiśniewa, Zbuczyna, 512 444 828. 741523

Kupię mieszkanie w Siedlcach, może być do remontu, płacę gotówką, tel. 515 409 580. 739246

NIERUCHOMOŚCI Wynajem

Stancja, 721 788 583. 749753

Do wynajęcia domek jednorodzinny, wyposażony, ogrodzony, w Łukowie, 604 428 212. 749893

Wynajmę mieszkanie, centrum, 503 131 101. 749548

Do wynajęcia mieszkanie nieumeblowane nad zalewem, 45 m², 2 pokoje + kuchnia, tel. 501 683 909. 749549

Mieszkanie do wynajęcia 36 m², tel. 508 271 733. 749759

Mieszkanie do wynajęcia, tel. 664 978 803. 749554

Pokój dla dziewcząt, niedrogo, 644 738 831. 749750

Pokój, 606 597 149. 748988

Mieszkanie odnowione, po generalnym remoncie, kuchnia biała, lakier akryl połysk, najlepsze prowadnice i zawiasy blum z cichym domykiem. Głębokość szuflad 50 cm, nowe urządzenia, 500 292 631. 749993

NIERUCHOMOŚCI Sprzedam

Dom Nowe Siedlce, działka 860 m², budynek gospodarczy 120 m², tel. 660 762 292. 749749

Nowy, energooszczędny dom wg projektu Archon Villa Amelia 122 m². Lewa strona projektu, kuchnia z salonem, 2 łazienki, 3 sypialnie i garaż. Nowe Siedlce. 602 100 090. 750004

Centrum Mińska Mazowieckiego, dwupokojowe, sprzeda właściciel, 401 tys. złotych, 739 530 916. 750201

Sprzedam dom parterowy z mieszkalnym poddaszem, nieotynkowany, działka 1280 m², Cena 830 000 do negocjacji, tel. 509 472 329. 749891

Pozwolenie na budowę domu na działce koło Mińska Mazowieckiego, gmina Dębe Wielkie, sprzedam, 739 530 916. 750202

Działka o pow. 3 arów (numer 198) z domkiem, całym wyposażeniem i narzędziami. Prąd i woda znajdują się na działce. Więcej informacji: 25 644 73 19 oraz 605 865 912. Atrakcyjna cena. 748480

Działki budowlane, wszystkie media, Opole Nowe, 602 843 307. 748977

Działka Dąbrówka Ług, 512 269 783. 748825

Sprzedam działkę budowlaną, Ozorów, 605 227 465. 748822

Sprzedam dwupokojowe mieszkanie z oddzielną kuchnią, III piętro, tel. 600 369 759. 748943

Sprzedam mieszkanie, 45 m², Siedlce, 502 566 630. 748819

Sprzedam mieszkanie 36 m², 2 pokoje + kuchnia, ul. Wyszyńskiego, kont. 663 600 479. 748395

Sprzedam mieszkanie w Węgrowie. Mieszkanie trzypokojowe, 64 m², piętro III w bloku z 1995 r. (bez windy), zlokalizowane przy ulicy 11 Listopada 6 w Węgrowie. Cena 450 000 zł. Kontakt tel.: 609 393 855. 744128

RÓŻNE

Basia 46 lat, zaprasza Panów na masaż w godz. 10-20, Siedlce, 505 808 874. 749833

MATRYMONIALNE

Kawaler bez nałogów i zobowiązań, katolik, 41 lat, z ok. Mińska Mazowieckiego pozna kobietę uczciwą, bez nałogów, do 40 lat, cel stały związek (możliwość zamieszkania u mnie). Więcej szczegółów pod numerem 665 999 282. 738234

Pan lat 36 pozna Panią, 500 438 964. 748692

Pan pozna Panią, luźna znajomość, sms 516 003 053. 749827

Wdowa lat 68 pozna wolnego Pana, telefon 664 442 069. 749864

USŁUGI

Poszukuje osoby do konserwacji terenu wokół domu, koszenie, ścinanie gałęzi, miejscowość Białki. Do kontaktu proszę wysyłać sms i ja oddzwonię 00 30 69 3648 4739. 749544

Ogrodnik godzinowy, 577 144 730. 749541

AGD naprawa pralek, lodówek, kuchenek, zmywarek, 514 393 333. 749747

Wycinka drzew, rębak do gałęzi, frezowanie karp, podnośnik 30 m, 698 657 538. 717055

Transport busem towarowym, 602 881 562. 714675

Wypożyczalnia przyczep, lawet, zagęszczarek, autoholowanie, 604 969 943. 720749

Anteny TV-SAT DVB-T2, ustawianie sygnału, montaż, Siedlce, okolice do 60 km, 577 859 107. 726178

Drzwi metalowe do: obór, stodół, garaży, 516 428 788. 727897

Mycie kostki, elewacji, dachów, impregnacja kostki i elewacji, tel. 507 569 712. 737486

Wycinka, pielęgnacja drzew, oczyszczanie działek zakrzewionych, koszenie traw, przycinanie, formowanie żywopłotów, zrębkowanie gałęzi, frezowanie karp, 504 320 650. 748544

USŁUGI Budowlane

Atrakcyjne ceny, gipsowanie, malowanie, glazura, karton-gips, zabudowy, struktury, efekt marmuru, ściany betonowe, kominki, projekty gratis, tapety profesjonalnie, 600 778 139. 714526

Cyklinowanie, 500 440 971. 748400

Dachy, 606 675 212. 748035

Docieplania budynków, poddaszy, malowanie elewacji, dachów, remonty, 600 705 498. 749752

Docieplanie budynków, szybko, tanio, solidnie, 502 053 214. 714616

Docieplenia budynków, malowanie elewacji, dachów, remonty, poddasza, 664 265 473. 737075

Glazura, terakota, elektryka, hydraulika, remonty, 606 570 827. 735432

Glazura, terakota. remonty, 793 188 908. 749357

Hydraulika, 608 187 880. 714711

Krycie dachów z materiałem, 601 384 070. 714531

Krycie dachów, 503 770 802. 725409

Krycie dachów, krokwie, 511 129 663. 727735

Malowanie, szpachlowanie, gładzie, K-G, tanio, VAT, 798 430 980. 747991

Małe remonty, 730 902 233. 749866

Marcin Bogaj, układanie kostki brukowej, płoty, ogrodzenia i osadzanie bram, 509 854 981. 740358

eprasa.pl 8e8b749621

Automatyka do bram
Bramy garażowe
MONTAŻ SERWIS
Ocieplanie poddaszy pianą PUR
PRUSZYN, Dolina Liwca 94, tel. 605 633 906

Oferuję usługi pokryć dachowych z papy termozgrzewalnej oraz membrany PVC, termoizolacja dachów. Gięcie i montaż obróbek blacharskich. Prace budowlane, 515 483 670. 750156

Ogrodzenia betonowe, podmurówka, 695 888 890. 714635

Ogrodzenia, panele, siatki, słupki, bramy, 695 888 890. 714634

Ogrodzenia, Ujrzanów 280 B, siatka ogrodzeniowa, panele, bramy, słupki, podmurówki, sprzedaż - montaż, 797 454 643. 714722

Przyjmę zlecenie budowy domów, budynków gospodarczych, rozbiórki starych budynków, 453 646 215, 453 627 572. 741082

Remonty, 515 518 272. 748404

Tapety natryskowe, 503 937 373. 717291

Tynki tradycyjne cementowo-wapienne, 690 052 006. 718400

Ułożę kostkę brukową przy nagrobkach, remonty, montaż nagrobków, 515 518 272. 748405

Usługi remontowo - budowlane, Artur Oleszczuk, Art - Remo, 502 116 770. 739794

Usługi: koparką, koparko-ładowarką, równiarką, 600 264 957. 714662

Wykonam ogrodzenie panelowe i z elementów betonowych, tel. 515 518 272. 748402

KOMINIARZ, FREZOWANIE KOMINÓW, WKŁADY KOMINOWE, 781 495 997. 714736

Malowanie dachów, 516 964 592. 748778

Ogrodzenia, bramy, balustrady, cynkowane i malowane proszkowo, montaż, tel. 507 569 712. 737463

MEDYCZNE

Esperal, 602 466 716. 714424

Ginekolog, 790 310 034. 716810

psychologiapsycholog.edu.pl 714335

Terapia psychologiczna - psychoterapia, 601 916 128. 741474

Wspieraj bliską osobę w trudnych chwilach. Nasza terapia pomaga zregenerować organizm wyczerpany alkoholem. Zadzwoń 733193426. Bezpieczna, dyskretna pomoc i odtrucie 24/7 w warunkach domowych. kac24.pl 747556

PRACA

Szukam pracy dorywczej jako opiekun dorosłych, dzieci, oddzwonię, 735 695 339. 748789

Budomatex S.A. poszukuje na stanowisko konserwator/pracownik fizyczny na terenie zarządzanych wspólnot mieszkaniowych, tzw. złota rączka. Wymagane prawo jazdy kat. B, tel. 25 632 40 08. 748983

Praca w gospodarstwie mlecznym 602870786 750118

Zatrudnię kierowcę C + E. Europa Zachodnia, Anglia, Irlandia, 535 222 555. 747767

Zatrudnię do ociepleń budynków, Siedlce, 664 265 473. 749751

Firma transportowa z Mińska Maz. zatrudni kierowcę z kat. C+E. Transport krajowy/miedzynar. na naczepach typu platforma. Umowa o pracę, stałe wynagrodzenie, zjazdy na weekend. Kontakt 600 253 031. 747749

LASER AUTO-SZYBY ROK ZAŁ. 1994
www.laser-autoszyby.pl
CENY HURTOWE!!!
Dojazd do klienta!!!
SPRZEDAŻ - PROFESJONALNY MONTAŻ - PRZYCIEMNIANIE SZYB - NAPRAWA
ŚWIDRY 82, tel. 609 600 055, 605 077 888
SIEDLCE, UL. BUDOWLANA 11, tel. 609 59 99 59

autoKASACJA
SKUP SAMOCHODÓW USZKODZONYCH
SPRZEDAŻ CZĘŚCI Z DEMONTAŻU
WWW.ADAMEXCZESCI.COM
WWW.ADAMEXCZESCI.COM
Zdany 1B, 08-106 Zbuczyn czynne: pn. - pt. 8.00-16.00, sob. 8.00-14.00
SKUP KABLI - INSTALACJI samochodowych, budowlanych, skrętek komputerowych itp.
info@adamexczesci.com, tel. 608 350 002, 662 224 419
tel. 602 434 521

SANDMAR
części IVECO
Nowa lokalizacja:
ul. Morelowa 2, Siedlce
(okolica ul. Południowej)
tel. 728 397 520, 25 644 48 94
www.sandmar.pl, e-mail: biuro@sandmar.pl

PAXMAR

Poszukujemy kierowcy z prawem jazdy kat. C+E na ciągnik siodłowy z firanką na trasy Polska – Finlandia – Polska, Czechy, Słowacja, Węgry paxmar@vp.pl, Maciej tel. +48 604 900 672. 749499

Firma budowlana poszukuje osób chętnych do pracy na budowie: murarza, pomocnika. Wynagrodzenie do uzgodnienia. tel. 884 904 270. Jacek 747746

TRANSLATOR EXPRESS
25 633 16 45
696 528 267
TŁUMACZENIA PRZYSIĘGŁE
dokumentów do rejestracji pojazdów
- wszystkie języki NAJTANIEJ W REGIONIE
NOWY ADRES:
Siedlce, ul. Czerwonego Krzyża 14/26, 9⁰⁰-16⁰⁰

Praca dla monterów gk, glazurników, murarzy, praca w UE, tel. 503 603 320. 748959

Zatrudnię pracownika do ociepleń. Tel. 600 705 498. 749645

Zatrudnię SZWACZKĘ na OWERLOK, również emerytkę, umowa, elastyczny czas pracy, 513 91 44 33. 749485

Zatrudnię szwaczki (owerlok, stebnówka) - produkcja wyrobów z dzianiny. 605 039 442. 749524

Polska Grupa Elektryczna Forum-Rondo Sp. z o.o.
z siedzibą w Morszkowie 56c, 08-304 Jabłonna Lacka,
zaprasza do składania ofert na przeprowadzenie badania sprawozdania finansowego spółki za rok obrotowy 2025 oraz 2026.
Oferty proszę przesyłać na adres e-mail: **ksiegowosc@forum-rondo.pl**

MOTORYZACYJNE

MOTOCYKLE, SKUTERY

Aprilla RX 2020, 125 cm³, 732 808 900. 749890

MOTOREGEN
www.motoregen.pl
REGENERACJA
felg aluminiowych CNC
turbosprężarek
głowic
maglownic
DPF
Żelków Kolonia, ul. Siedlecka 66
turbosprężarki: 690 267 265
głowice: 694 809 989
maglownice, DPF: 502 254 695
felgi: 690 499 814
do samochodów:

Romet Kadet, 1984, 505 832 677. 749768

CITROËN

Citroën Jumper Maxi, 2.5 Diesel – 2001 r. Przebieg: 239 900 km, hak, stan dobry. 5800 zł. 511 465 818. 749783

AUDI

Audi A6, 2021, 732 808 909. 749754

NISSAN

Nissan Qashqai 2008r, 2l benzyna/gaz, 784 022 186. 748817

PEUGEOT

Peugeot Boxer (2016) sprowadzony z Niemiec 9-osobowy, 732 808 900. 749755

FIAT

Seicento, 602 843 307. 748975

SKODA

Skoda Fabia 2008 r., 512 269 783. 748824

VOLKSWAGEN

Volkswagen Transporter, 1.9 TDI, przebieg 300 tys, 2007, 693 660 344 749756

SZPITAL SIEDLECKI MIEJSKI

Julia Czyrka, ur. 25.08.2025, godz. 9.18, waga 3.210, wzrost 53, Siedlce

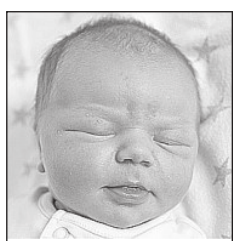
córka Bączek, ur. 24.08.2025, godz. 13.53, waga 3.625, wzrost 56, Siedlce

córka Osiejewicz, ur. 28.08.2025, godz. 14.01, waga 3.570, wzrost 53, Siedlce

Szymon Pogorzelski, ur. 28.08.2025, godz. 15.18, waga 3.650, wzrost 55, Sokołów Podlaski

Jagoda Naumiuk, ur. 28.08.2025, godz. 8.50, waga 3.500, wzrost 53, Siedlce

Zuzia Chromińska, ur. 28.08.2025, godz. 12.46, waga 4.150, wzrost 59, Grodzisk

Franek Łukasiuk, ur. 28.08.2025, godz. 10.36, waga 2.790, wzrost 50, Zbuczyn
Jan Łukasiuk, ur. 28.08.2025, godz. 10.37, waga 2.690, wzzrost 56, Zbuczyn

SZPITAL SIEDLECKI WOJEWÓDZKI

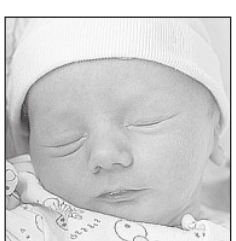
Franek Borowski, ur. 23.08.2025, godz. 9.55, waga 2.605, wzrost 50, Hołubla

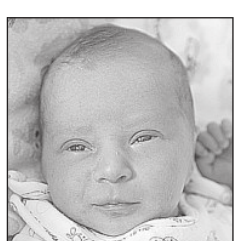
Zosia Korycińska, ur. 23.08.2025, godz. 6.45, waga 2.340, wzrost 46, Strusy

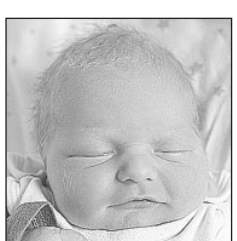
Jakub Komar, ur. 25.08.2025, godz. 20.46, waga 3.880, wzrost 57, Siedlce

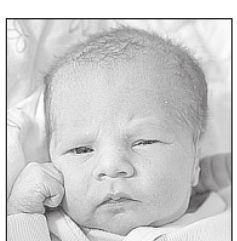
Maksymilian Kosut, ur. 25.08.2025, godz. 8.50, waga 2.800, wzrost 50, Siedlce

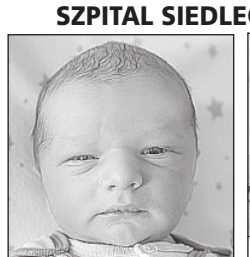
Michał Izdebski, ur. 25.08.2025, godz. 19.30, waga 4.440, wzrost 60, Radzików Wielki

Blanka Kodym, ur. 21.08.2025, godz. 9.32, waga 2.420, wzrost 45, Kotuń

Wiktor Bobryk, ur. 27.08.2025, godz. 21.35, waga 4.400, wzrost 56, Siedlce

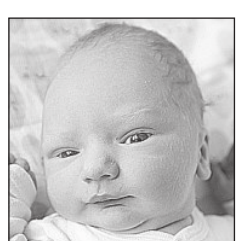
Szymon Witek, ur. 28.08.2025, godz. 00.09, waga 2.600, wzrost 53, Radzyń Podlaski

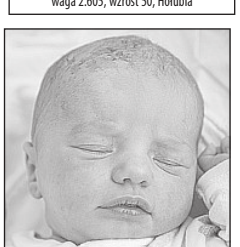
Pola Zawadka, ur. 29.08.2025, godz. 14.55, waga 3.070, wzrost 56, Dąbie

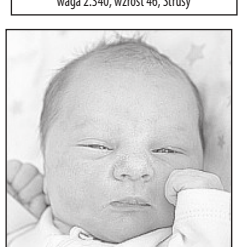
Aleksander Szubielski, ur. 30.08.2025, godz. 2.02, waga 3.600, wzrost 54, Żelków Kol.

Największa Hurtownia artykułów dziecięcych
Madar
www.madar.siedlce.pl
UJRZANÓW 282C, tel. 25 644 37 71
Zakupy przez internet

Autorem zdjęć noworodków jest:
w szpitalach siedleckich
Adam Krasuski,
tel. 506 905 791.

Drodzy Rodzice!

Co tydzień w „Tygodniku Siedleckim" w rubryce „Moje pierwsze zdjęcie" witamy najmłodszych mieszkańców, którzy przyszli na świat w szpitalach naszego regionu. Takie zdjęcie dla wielu rodzin jest miłą pamiątką. Prosimy o przesyłanie zdjęć Waszych nowo narodzonych dzieci bezpośrednio do redakcji „Tygodnika Siedleckiego" na adres: internet@siedlecki.pl lub przez nasz profil na FB. Na naszej stronie internetowej znajdziecie też formularz, którego wypełnienie jest konieczne, by zdjęcie ukazało się w gazecie.

W niektórych przypadkach ambicja przerosła możliwości, ale i tak najważniejsza była...

Radość z biegania

- Próbuję uciec przed końcem wakacji - żartowała Alina, jedna z uczestniczek 16. edycji Biegu Siedleckiego Jacka.

Alina przebiegła półmaraton.

- Trochę nam padało, ale biegło się bardzo przyjemnie. Jestem bardzo zadowolona - mówiła siedlczanka.

Z półmaratonem zmierzyli się też **Mateusz** i **Rumiana**. Do mety dotarli ostatni, może dlatego, że... większość trasy pokonali trzymając się za ręce.

- Poszliśmy na żywioł! Miałam ambicję, żeby spróbować swoich sił. Mateusz stwierdził, że ambicje przerosły moje możliwości - opowiadała z uśmiechem Rumiana. - Miałam problemy z nogą, która cały czas mi drętwiała. Zadawałam sobie pytanie, po co mi to było? Po przybiegnięciu na metę już wiem: radość jest nie do opisania. Jestem dumna, że dałam radę!

Mateusz i Rumiana prawie cały dystans półmaratonu przebiegli trzymając się za ręce.

Prezes ARMS Dariusz Cegiełkowski wystartował w biegu na 5 km.

Bieg Siedleckiego Jacka to bez wątpienia jedna z najważniejszych sportowych imprez w naszym regionie. Czy najważniejsza z tych, które organizuje Agencja Rozwoju Miasta Siedlce?

- Nie chcę hierarchizować, które wydarzenia są ważniejsze, a które mniej ważne. Każdy trud włożony w organizację imprez sportowych należy docenić, gdyż popularyzacja zdrowego trybu życia jest w dzisiejszych czasach bardzo ważna - odpowiedział prezes ARMS **Dariusz Cegiełkowski** - Staramy się, żeby Bieg Siedleckiego Jacka się wyróżniał. Z roku na rok go doskonalimy, wprowadzamy jakieś nowinki. W tym zmieniliśmy trasę, prowadząc ją przez alejki Parku Aleksandria. Miała to być ulga dla biegaczy na wypadek upalnej pogody. Upału nie było, ale z tego co słyszę od biegaczy, bardzo miło im się biegło przez park.

Na Bieg Siedleckiego Jacka: półmaraton, bieg na 5 km, nordic walking i biegi dziecięce przygotowano 1000 pakietów.

- Rozeszły się prawie wszystkie. Bardzo nas to cieszy! - mówi Dariusz Cegiełkowski, który sam również wziął udział w biegowej rywalizacji. Wystartował na 5 km.

- Mam jeden cel: dobiec do mety! - skromnie stwierdził prezes ARMS, choć wiadomo, że nie miał z tym najmniejszych problemów. Jest stałym uczestnikiem imprez biegowych.

- Bieg Siedleckiego Jacka ma coraz większą renomę. Gościmy w Siedlcach biegaczy z całej Polski. Pan, który wygrał półmaraton, przyjechał do nas aż z Krakowa.

Część rywalizacji odbywała się w pięknym otoczeniu Parku Aleksandria.

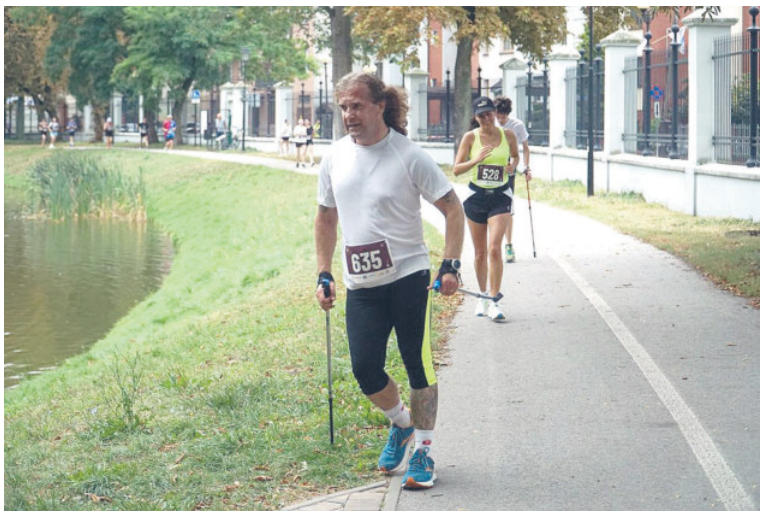

Zwycięzca marszu Nordic Walking - Marcin Tomczak.

Mowa o **Andrzeju Leończuku**, który pokonał trasę w czasie 1:10,41. Drugie miejsce zajął **Kamil Jankowski**, a trzecie **Szymon Czartoszewski**.

W gronie pań triumfowała Białorusinka **Sviatlana Sanko** (czas 1:23,19). Podium uzupełniły **Yuliia Veremchuk** z Ukrainy i najlepsza z Polek **Katarzyna Stepczuk**.

Z „piątką" najlepiej poradził sobie **Adam Świrgoń** (czas 16,01 min). Drugi do mety dobiegł **Kamil Młynarz**, a na trzeciej lokacie uplasował się **Kajetan Przestrzelski**.

Wśród kobiet najszybsza była **Katarzyna Jankowska** (czas 17,54 min). Wyprzedziła drugą **Ewę Wasilewską** i trzecią w stawce **Beatę Dąbrowską**.

Marcin Tomczak to zwycięzca marszu Nordic Walking na 5 km. Drugie miejsce zajął **Piotr Kleczewski**, a trzecie **Łukasz Koksa**. W gronie pań bezkonkurencyjna była natomiast **Jolanta Zapałowska**. Na podium stanęły też **Magdalena Wysocka** i **Katarzyna Czarnocka**.

16. Bieg Siedleckiego Jacka przeszedł do historii. Niestety, biegaczom nawet w przypadku pobicia „życiówki" nie udało się uciec przed końcem wakacji. Pożegnali je jednak godnie, oddając się swojej sportowej pasji. Gratulujemy!

Tekst i zdjęcia:
PAWEŁ ŚWIERCZEWSKI

Pogoń coraz wyżej w tabeli!

Egzekutor Flis

MKP Pogoń Siedlce sięgnął po trzy punkty w wyjazdowym meczu rozgrywek I ligi przeciwko ekipie Znicza Pruszków.

Podopieczni trenera Adama Nocoń wygrali 1:0. Gola na wagę zwycięstwa w 65. minucie zdobył **Marcin Flis**, który wykorzystał rzut karny, podyktowany za faul na **Czarku Demianiuku**.

W końcówce spotkania wyborną sytuację na podwyższenie wyniku miał **Nikodem Zielonka**, ale trafił w słupek.

ZNICZ PRUSZKÓW - MKP POGOŃ SIEDLCE 0:1 (0:0).

Bramka: Marcin Flis 65 (k).

Znicz: 12. Piotr Misztal – 7. Dominik Sokół (67, 22. Krystian Tabara), 14. Władysław Ochronczuk, 5. Jarosław Jach, 99. Oskar Koprowski, 11. Paweł Moskwik – 80. Patryk Plewka, 20. Michał Borecki (87, 21. Mateusz Mak), 8. Tymon Proczek (76, 53. Aleksander Nadolski) – 29. Daniel Bąk, 9. Radosław Majewski (76, 17. Adrian Kazimierczak).

Pogoń: 57. Jakub Lemanowicz – 4. Przemysław Misiak, 3. Bartosz Dembek, 6. Marcin Flis, 2. Krystian Miś – 56. Cezary Demianiuk (73, 95. Nikodem Zielonka; 90+, 27. Jakub Zbróg), 31. Ernest Dzięcioł, 10. Miłosz Drąg, 7. Damian Szuprytowski (77, 9. Alan Rybak), 11. Maciej Famulak – 13. Karol Podliński.

1	Wisła Kraków	7	18
2	Wieczysta Kraków	7	14
3	Śląsk Wrocław	8	14
4	Polonia Bytom	8	13
5	Pogoń Siedlce	8	12
6	Polonia Warszawa	8	12
7	Pogoń Grodzisk Maz.	8	11
8	ŁKS Łódź	8	11
9	GKS Tychy	8	11
10	Stal Rzeszów	8	11
11	Stal Mielec	8	11
12	Chrobry Głogów	8	10
13	Ruch Chorzów	8	10
14	Miedź Legnica	8	10
15	Odra Opole	8	9
16	Puszcza Niepołomice	8	6
17	Górnik Łęczna	8	5
18	Znicz Pruszków	8	3

Następny ligowy mecz, aktualnie piąta w tabeli Pogoń, rozegra **12 września** w Głogowie z miejscowym Chrobrym. **(PŚ)**

Tenis stołowy

Grand Prix Mazowsza

W Publicznej Szkole Podstawowej im. Pamięci Wanat w Dąbrowie (gmina Łaskarzew) rozegrano finałowy turniej z cyklu Grand Prix Mazowsza w tenisie stołowym.

Czołowe miejsca w poszczególnych kategoriach zajęli – **seniorzy**: 1. Zbigniew Samoraj, 2. Krzysztof Michnowski, 3. Sławomir Szadkowski.

Mężczyźni: 1. Jędrzej Basaj, 2. Przemysław Januszko, 3. Arkadiusz Królak.

Kobiety: 1. Natalia Shynkovenko, 2. Anna Nowalska, 3. Mariola Komacka.

Młodzież: 1. Maja Paziewska, 2. Lena Włodarczyk, 3. Miłosz Zadrożny.

Deble: 1. Arkadiusz Królak/Marcin Żaczek, 2. Andrzej Paszkowski/Marcin Górski, 3. Karol Wojtasik/Marcin Lewandowski.

Zawodom patronował wójt **Marek Ziędalski**, a ich organizację wsparł finansowo samorząd województwa mazowieckiego. **(MB)**

Nowe władze SEMP-a

Podczas Walnego Zebrania Członków Stowarzyszenia Edukacji Młodych Piłkarzy MKL SEMP Siedlce wybrano nowe władze klubu.

Ustępującego prezesa - Rafała Leszczyńskiego zastąpił **Przemysław Prokopiak**. Funkcję wiceprezesa podczas nowej kadencji będzie pełnić **Maciej Anusiewicz**, a skarbnika - **Piotr Kaliszuk**.

W składzie komisji rewizyjnej znaleźli się: **Paweł Starnacki** (przewodniczący) oraz **Rafał Mamrot** i **Kamil Piwowarski**. Funkcje koordynatorów akademii będą pełnić: Piotr Kaliszuk, Paweł Starnacki, Maciej Anusiewicz i Rafał Mamrot. **(PŚ)**

Rodzinny pingpong

MKS Pogoń Siedlce zaprasza do udziału w Rodzinnym Turnieju Tenisa Stołowego.

Do rywalizacji dojdzie w sobotę **6 września o godz. 15** w sali do pingponga w ośrodku sportu przy ul. Prusa 6. Będą to zmagania dwuosobowych drużyn, w skład których wchodzi dziecko do lat 14 i spokrewniony z nim, starszy opiekun (tata, mama, wujek, ciocia, babcia lub dziadek). Warunkiem uczestnictwa jest brak licencji PZTS. Zapisy będą prowadzone w dniu turnieju, od godz. 14. **(PŚ)**

Lekkoatletyczne sukcesy

Medale LZS

We Włocławku rozegrane zostały Mistrzostwa Krajowego Zrzeszenia LZS do lat 16.

Po złoto w rywalizacji biegaczy na dystansie 2000 m sięgnął zawodnik MKS Pogoń Siedlce - **Dawid Chromiński**. Podopieczny trenera Janusza Maciejewskiego ukończył zmagania w czasie 6:06,22 min, co jest jego nowym rekordem życiowym.

Tytuł wicemistrzowski zdobył natomiast **Konstanty Zięcina** z WLKS Nowe Iganie. Srebro w skoku wzwyż dał mu rezultat 1,75 m (rekord życiowy). **(PŚ)**

Koniec przekleństwa czwartych miejsc!

Płotki nie wybaczają błędów

Siedlczanka Wiktoria Gwiazdecka sięgnęła po pierwszy medal rangi mistrzostw Polski w swojej karierze. Lekkoatletka WLKS Nowe Iganie zdobyła brąz w biegu na 400 m przez płotki podczas krajowego czempionatu kategorii do lat 20 we Włocławku.

- Nie ukrywam, że jechałam po medal. Dwa lata z rzędu zajmowałam pechowe czwarte miejsca i już nawet czułam, że mnie one prześladują (śmiech). Wiadomo, że lokaty tuż za podium to coś najgorszego dla sportowca. Jest się bardzo blisko celu, a zostaje się z niczym. Ten brąz był dla mnie takim naprawdę wymarzonym, długo wyczekiwanym medalem – opowiada biegaczka.

LICZY SIĘ MIEJSCE, NIE CZAS

Finałowy bieg potoczył się po myśli siedlczanki. Nie musiała nawet pobić rekordu życiowego, żeby wskoczyć na podium.

- Na mistrzostwach biega się na miejsca, a nie na czas, więc przede wszystkim skupiałam się na tym, żeby przekroczyć metę w najlepszej trójce. W swoich poprzednich startach biegłam po zewnętrznych torach i musiałam uciekać. Teraz trafił mi się tor wewnętrzny, z którego goniłam rywalki, co dużo bardziej mi odpowiadało. Zaczęłam spokojnie i miałam poczucie kontroli biegu. Wszystko poszło po mojej myśli – wspomina siedlczanka. - Jeśli chodzi o rekord życiowy, to wiem, gdzie szukać brakujących dziesiątek sekundy. Muszę mocno pracować nad wytrzymałością, utrzymaniem odpowiedniego tempa na całym dystansie. Na pewno jest pole do poprawy!

Lekkoatletyka nie była pierwszym wyborem siedlczanki. Zaczynała od Kawashi. To siedlecka grupa zajmująca się widowiskowymi i bezkontaktowymi formami sportów walki.

- To był doskonały trening ogólnorozwojowy, z którego korzyści czerpię do tej pory. Myślę, że nie miałabym sukcesów w biegach, gdyby nie sprawność, której nabyłam podczas zajęć Kawashi – twierdzi Wiktoria.

NIE MA NUDY!

A jak w jej życiu pojawiła się lekkoatletyka?

- Wszystko dzięki rodzicom, którzy zabierali mnie na biegi dziecięce, organizowane np. podczas Biegu Jacka. Miejsca na podium zachęcały mnie do dalszych startów. Dodatkowo kuzynka rozpoczęła regularne treningi lekkoatletyczne. Jak tylko o tym usłyszałam, też chciałam tak jak ona. Kuzynka szybko zrezygnowała, a ja trenuję do dziś – wspomina biegaczka.

Pierwszym klubem Wiktorii, i jak dotąd jedynym, jest WLKS Nowe Iganie.

- Moją pierwszą trenerką była pani Dorota Wojtczak-Belniak, która wprowadziła mnie w świat lekkoatletyki, a gdy zaczęło robić się coraz bardziej „poważnie", przejął mnie trener Kazimierz Zięcina. Z trenerem Zięciną współdziałamy już od pięciu lat, współpraca bardzo dobrze się układa, wspólnie wszystko planujemy, żeby przynosiło coraz lepsze efekty. Mistrzostwa we Włocławku pokazały, że tak właśnie jest – opowiada siedlczanka.

Wiktoria początkowo skakała w dal, ale to bieg na dystansie 400 m przez płotki stał się jej główną konkurencją.

Wiktoria Gwiazdecka

- Zdecydowanie wolę biegi przez płotki od biegów płaskich, gdyż jest znacznie ciekawiej, ale też trudniej – przyznaje zawodniczka WLKS. - Naprawdę nie ma nudy! Trzeba umieć zachować koncentrację na całym dystansie. Płotki nie wybaczają błędów. Jedna pomyłka ma katastrofalne skutki. Wytrącasz się z rytmu i można zapomnieć o dobrym wyniku.

MIEĆ PLAN „B"

Wielu sportowców jest perfekcjonistami. Mając w sobie wrodzoną zawziętość oraz wypracowane obowiązkowość i samodyscyplinę, potrafią doskonale pogodzić sportową pasję np. z edukacją. Wiktoria jest tego znakomitym przykładem. Ukończyła II Liceum Ogólnokształcące im. Św. Królowej Jadwigi w Siedlcach, a teraz wybiera się na studia. Waha się między fizjoterapią a studiami wojskowymi.

- Dostałam się na oba kierunki i jeszcze nie podjęłam ostatecznej decyzji. Ważne jest dla mnie, żeby przez przygodę sportową nie zaniedbać nauki, gdyż wiem, że kariera sportowca nie trwa wiecznie. Zawsze też może przytrafić się kontuzja. Moim zdaniem trzeba mieć plan „B", żeby nie zostać na lodzie – opowiada siedlczanka. - Myślę, że jestem w stanie pogodzić życie sportowca z dalszą nauką, gdyż przerabiam to od wielu lat. Gdy inni uczniowie wracali po szkole do domu, ja szłam na bieżnię zrobić trening. Wyjeżdżałam na zgrupowania, a po powrocie musiałam nadrobić cały materiał i zaliczyć zaległe sprawdziany. Nie było łatwo, ale dawałam radę i mam nadzieję, że dalej też tak będzie.

BYĆ CORAZ LEPSZA

Wiktoria nie ma wrażenia, że przez wyczynowy sport coś traci, np. że cierpią na tym jej relacje towarzyskie.

- To kwestia priorytetów. Jak się wie, co jest dla ciebie ważne, to nie czuje się poświęcenia, tylko dąży do realizacji celów. Poza tym przez sport poznałam wielu fantastycznych ludzi z „mojej bajki", do czego prawdopodobnie nie miałabym okazji, gdybym nie trenowała.

W przypadku siedlczanki stadionowy sezon lekkoatletyczny dobiegł już końca. Teraz ma wakacje, które stara się jak najlepiej wykorzystać. Do regularnych treningów wróci pod kątem przygotowań do sezonu halowego. Jakie cele przed sobą stawia?

- Być coraz lepsza. To moje podstawowe wyzwanie. Jeśli będę się rozwijać i mój poziom pozwoliłby na reprezentowanie Polski, byłabym bardzo szczęśliwa! Jak każdy sportowiec marzę o startach w największych zawodach, ale do tego jeszcze bardzo, bardzo daleka droga – stwierdza Wiktoria Gwiazdecka.

Tekst i zdjęcie:
PAWEŁ ŚWIERCZEWSKI

Porażka siedleckich rugbystów

Orkan lepszy od Pogoni

Druga kolejka nowego sezonu Ekstraligi Rugby przyniosła starcie aktualnego mistrza Polski – MKS Pogoń Siedlce z wicemistrzem Orkanem Sochaczew.

Zacięte spotkanie zakończyło się minimalną wygraną ekipy z Sochaczewa 29:27. Zwycięskie punkty padły w ostatniej akcji meczu.

MKS POGOŃ AWENTA SIEDLCE – ORKAN SOCHACZEW 24:26 (17:17)

Punkty: Daniel Gdula 7 (P, pd), Nkululeko Ndlovu 7 (P, pd), Bartosz Kubalewski 5 (P), Łukasz Korneć 5 (P) – Pieter Steenkamp 16 (4 K, 2 pd), Dawid Plichta 5 (P), Petelo Po'uhila 5 (P).

Pogoń: 1. Witalij Kramarenko, 2. Marcin Maciejewski (50, 27. Rati Asatiani), 3. Giorgi Maisuradze (63, 18. Sebastian Kostałkowski), 4. Ołeksandr Szewczenko (55, 22. Bartłomiej Bareja), 5. Krystian Olejek (55, 20. Michał Mirosz), 6. Alexander Nowicki, 7. Piotr Wiśniewski, 8. Vaha Halaifonua, 9. Jędrzej Nowicki (55, 19. Daniel Trybus), 10. Nkululeko Ndlovu (79, 21. Ksawery Struss), 17. Łukasz Korneć, 12. Daniel Gdula, 13. Bartosz Kubalewski, 14. Martin Mangongo, 15. Kacper Skup.

1.	Ogniwo Sopot	2	8
2.	Orkan Sochaczew	2	8
3.	Arka Gdynia	2	8
4.	Juvenia Kraków	2	8
5.	Budowlani Łódź	2	4
6.	Pogoń Awenta Siedlce	1	0
7.	Budowlani Lublin	2	0
8.	AZS AWF Warszawa	1	0
9.	Lechia Gdańsk	2	0
10.	Białystok	2	0

W sobotę **13 września** siedlczan czeka kolejne bardzo trudne starcie. W Sopocie zmierzą się z miejscowym Ogniwem. **(PŚ)**

Cross i siatkarskie trójki

W sobotę, **13 września** Zarząd Miejski TKKF Siedlce będzie organizatorem dwóch ciekawych wydarzeń sportowych – Turnieju Siatkarskich Trójek oraz Crossu Rowerów Górskich.

Zawody będą odbywać się nad siedleckim zalewem. Udział jest bezpłatny.

Do trójek zapisy przyjmowane są do **9 września** drogą mailową, na adres: tkkfsiedlce@onet.pl. W wiadomości należy podać: nazwę drużyny, imiona i nazwiska uczestników oraz numer telefonu kontaktowego.

W crossie rywalizacje będą się odbywać w trzech grupach: I – dzieci do 8 lat, II – dzieci w wieku 9–10 lat, III – młodzież szkolna w wieku 11–12 lat. Warunkiem udziału w zawodach jest zapisanie się **do 9 września** drogą mailową - tkkfsiedlce@onet.pl (w zgłoszeniu należy podać imię i nazwisko, wiek oraz szkołę). Obowiązuje jazda w kaskach ochronnych! **(PŚ)**

IV wyścig dookoła powiatu siedleckiego

Kolarze z twardą skórą

Ponad 250 kolarzy stanęło na starcie IV edycji wyścigu dookoła powiatu siedleckiego - „Twarda Skóra"

Start i meta rywalizacji zlokalizowane były w Ostrówku. Zwycięzcą zmagań na dystansie 115 km został **Michał Kapusta**. Drugie miejsce zajął **Arkadiusz Wróblewski**, a trzecie – **Sylwester Prętczyński**. W gronie pań triumfowała **Izabela Adamczyk**. Na podium stanęły też druga w stawce – **Natalia Szewczyk** i trzecia – **Patrycja Sopińska**.

Dystans 227 km najszybciej pokonał **Karol Ignasiak**. Wyprzedził **Michała Kluczyńskiego** i **Bartłomieja Kiszczaka**. Wśród pań najlepsza okazała się **Anna Mikiciuk**, przed **Anetą Szymańską** i **Dorotą Urbaniak**.

Organizatorem kolarskiego wyścigu była LGD Ziemi Siedleckiej. **(PŚ)**

W UKKS Siedlce...

Szukają tenisowych talentów

Sekcja tenisa stołowego działająca przy UKKS Siedlce otworzyła nabór zawodników. Treningi rozpoczną się na początku września!

Do uczestniczenia w zajęciach zaproszone są dzieci z roczników: 2018, 2017, 2016 oraz 2015. Treningi prowadzone będą w hali sportowej Katolickiej Szkoły Podstawowej (ul. Sokołowska 172). Jednym z trenerów w akademii UKKS jest **Tomasz Tomaszuk** - jeden z najbardziej utytułowanych siedleckich zawodników, który może się poszczycić występami w najwyższych ligach Polski, Danii czy Hiszpanii, a także brązowym medalem Mistrzostw Europy juniorów z 2015 roku.

Formularz zgłoszeniowy jest dostępny na stronie https://ukks.pl. Więcej informacji można uzyskać telefonicznie, nr 507 607 679. **(PŚ)**

tygodnik SIEDLECKI

WYDAWCA: Wydawnicza Spółdzielnia Pracy „Stopka" w Siedlcach. **ADRES REDAKCJI:** ul. Armii Krajowej 11, 08-110 Siedlce.
Nr konta bankowego: PKO BP SA 49 1020 4476 0000 8402 0113 8098; **TELEFONY:** sekretariat: tel. 25 63 287 19, redaktor naczelny: 25 640 24 20, skład komputerowy: 25 640 24 14; infolinia: 513 009 999; biuro ogłoszeń: 25 63 305 05, 25 640 24 13, reklama@24ts.pl; internet: www.tygodniksiedlecki.com; e-mail: tygodnik@siedlecki.pl, tygodnik@siedlce.cc;
REDAGUJĄ: Dariusz Kuziak d.kuziak@siedlecki.pl (Redaktor Naczelny), Milena Celińska m.celinska@siedlecki.pl, Stanisław Jastrzębski s.jastrzebski@siedlecki.pl, Zbigniew Juśkiewicz z.juskiewicz@siedlecki.pl, Agnieszka Król aga.tygodniksiedlecki@gmail.com, Tomasz Markiewicz t.markiewicz@siedlecki.pl, Kinga Ochnio k.ochnio@24ts.pl, Krzysztof Strzelecki k.strzelecki@siedlecki.pl Paweł Świerczewski swierczewski@siedlecki.pl, Mariola Zaczyńska m.zaczynska@siedlecki.pl; współpracownicy: Mirosław Buczek m.buczek@siedlecki.pl, Piotr Giczela p.giczela@siedlecki.pl; **ADMINISTRACJA:** Joanna Klocek, Edyta Zdunek e.zdunek@siedlecki.pl; **BIURO PROMOCJI I REKLAMY:** Joanna Jońska tel. 500 099 218, Justyna Kolo; **SKŁAD KOMPUTEROWY:** Jacek Komorowski, Marek Stasiuk; **DRUKARNIA**: Wyborcza Sp. z o.o., Warszawa, ul. Daniszewska 27. Nakład: 7 tys. egz. Niezamówionych artykułów redakcja nie zwraca, a w przypadku zakwalifikowania ich do druku zastrzega sobie prawo dokonywania skrótów; **PRENUMERATA:** Przyjmują Urzędy Pocztowe i doręczyciele oraz na stronie poczyta.pl. Za treść ogłoszeń Redakcja ponosi odpowiedzialność w granicach wskazanych w ust. 2 art. 42 ustawy Prawo prasowe.

Stowarzyszenie Gazet Lokalnych

IZBA WYDAWCÓW PRASY

Pierogi z cukinią i fetą

Dziś przepis na pierogi, ale wykonane nieco inaczej. Potrawa ta została przygotowana przez uczestników Warsztatu Terapii Zajęciowej w Skórcu z pracowni Gospodarstwa Domowego (WTZ prowadzony przez Caritas Diecezji Siedleckiej). Pierogi z cukinią zdobyły pierwsze miejsce w konkursie kulinarnym „Integracyjne Święto Warzywa" organizowanym przez Środowiskowy Dom Samopomocy w Siedlcach.

Składniki:

Ciasto: mąka pszenna 800 g, ciepła woda 300 ml, oliwa z oliwek 4 łyżki, szczypta soli.

Farsz: 2 cukinie, kostka bulionu warzywnego, 1 cebula szalotka, 2 ząbki czosnku, kilka listków świeżej bazylii, kilka gałązek tymianku, ser feta (200 gramów), oliwa z oliwek, 2 cebule, szczypta świeżo zmielonego pieprzu, szczypta soli.

Przygotowanie krok po kroku

Krok 1

Połącz mąkę z ciepłą wodą, oliwą i szczyptą soli. Ciasto dokładnie wyrób, aż będzie elastyczne (w razie potrzeby dodaj więcej wody lub więcej mąki). Podziel je na kilka części, uformuj z nich mniejsze kule, zawiń w folię spożywczą, odstaw na godzinę.

Krok 2

Na oprószonej mąką stolnicy rozwałkuj ciasto na placek o grubości 2 mm. Wytnij z niego kółka, ułóż na pergaminie i przykryj lnianą ściereczką. Cukinie zetrzyj na tarce, a cebulę posiekaj. W garnku na kilku łyżkach rozgrzanej oliwy podsmaż drobno posiekaną cebulę, czosnek i starte cukinie, dodaj kostkę bulionu. Dobrze wymieszaj i dopraw do smaku pieprzem, posiekaną bazylią i tymiankiem. Gotuj chwilę, aż zgęstnieje. Farsz przestudź i połącz z pokruszonym serem feta.

Krok 3

Brzegi wyciętych krążków ciasta posmaruj delikatnie wodą, w środek włóż łyżeczkę farszu. Brzegi ciasta sklej, ściskając palcami lub przyciśnij widelcem.

Krok 4

Gotowe pierogi gotuj partiami w lekko osolonej wodzie.

Krok 5

Na pozostałej oliwie podsmaż cebulę pokrojoną w kostkę i polej nią gotowe pierogi.

Smacznego!

Uśmiechnij się!

fot. MB

Dowcipy opowiada Stefan Długosz z Siedlec.

Dziennikarz sportowy przyjechał na wieś, żeby zrobić materiał o działającym tam ogniwie LZS.

- A kto u was jest najlepszy na setkę? – pyta w pewnym momencie.

- Od lat nikt nie może pokonać starego Walenciaka – informuje przewodniczący.

- W jakim czasie ją pokonuje? - docieka zaskoczony pismak.

- Zazwyczaj w dwie sekundy – słyszy odpowiedź.

- Ale chyba nie pod wiatr? – dopytuje coraz bardziej zdziwiony żurnalista.

- Skądże – odpowiada działacz. - Pod śledzika.

Do sklepu motoryzacyjnego wchodzi młodzieniec i pyta, czy są łańcuchy do motocykla Jawa.

- Nie mamy – odpowiada sprzedawca. - Są tylko do emzetki.

- To niech będzie – kupujący nie jest wybredny.

- Przecież ten łańcuch nie nadaje się do Jawy – tłumaczy właściciel sklepu.

- Nie szkodzi – uspokaja młody człowiek. - Po meczu i tak nie ma znaczenia, jaką broń mam przy sobie.

MARKER
DYSTRYBUTOR ART. BIUROWYCH I SZKOLNYCH
www.marker24.pl
Zapraszamy do SAMOOBSLUGOWEGO Magazynu Głównego z dużym, wygodnym PARKINGIEM dla naszych klientów
08-110 Siedlce, ul. Magazynowa 8c
tel. 25 644 65 67
504 178 925
marker@marker.siedlce.pl
oraz do Punktu Sprzedaży z ZABAWKAMI w centrum miasta
ul. Sienkiewicza 29
tel. 25 644 91 61
zabawki@marker.siedlce.pl
www.marker24.pl

9 770239 684531 35

Atrybuty męskości

Rozwiąż rebusy, hasła wpisz do diagramów. Odczytaj rozwiązanie i zilustruj je. Rysunek dostarcz do redakcji osobiście lub wyślij pocztą (08-110 Siedlce, ul. Armii Krajowej 11). Jeden z rysunków nagrodzimy.

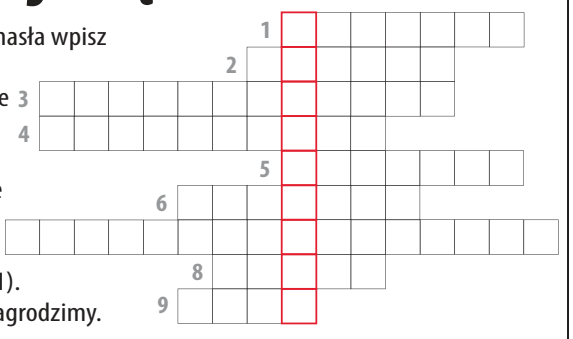

1 ~~ka~~ + ~~n~~ + ~~ko~~

2 ~~żczyzna~~ + ~~odoła~~ + ~~rek~~

3 ~~dźwiedź~~ + ~~kręt~~ + ~~ak~~ + n +

4 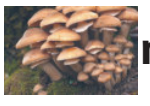 ~~niek~~ + (o=u) + ~~o~~

5 ~~ł~~ 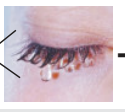 + ~~g~~ 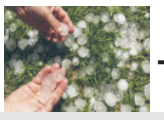 + ~~jerzy~~

6 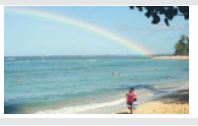 ~~cza~~ + ~~rafa~~ + ~~bli~~

7 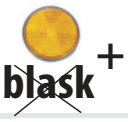 ~~blask~~ + (a=o) + ~~dek~~ + ~~ód~~ + n + ~~mił~~

8 ~~mar~~ + ~~ka~~

9 ~~atka~~ + ~~wka~~

eprasa.pl 8e8b749621

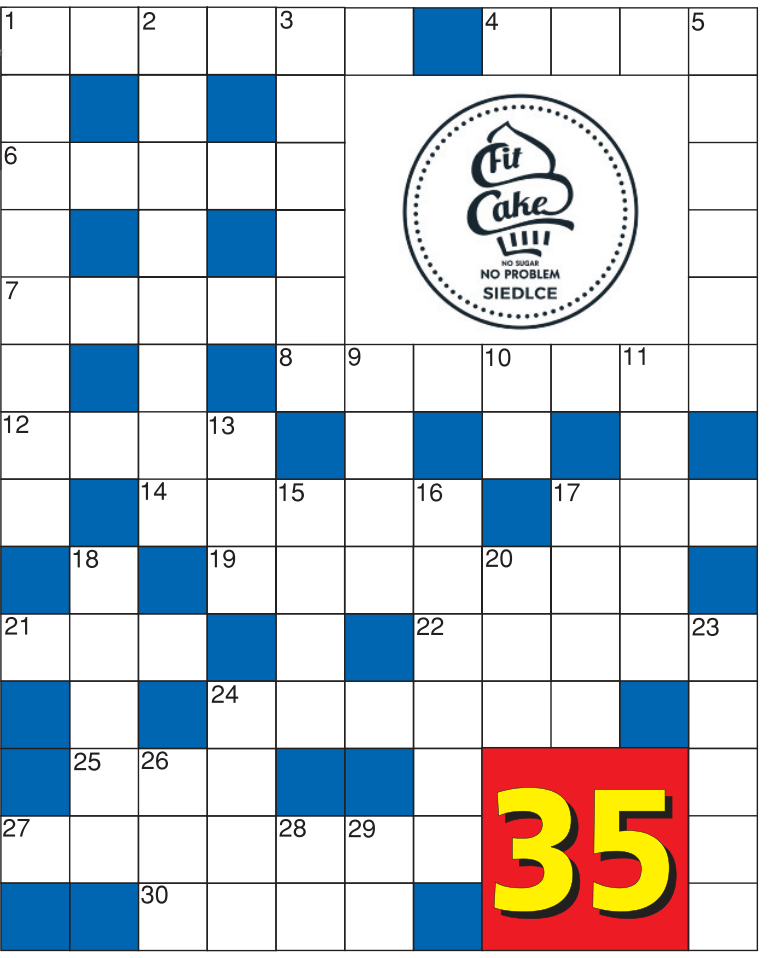

POZIOMO: 1- po błyskawicy, 4- nie dla niego kiełbasa, 6- warszawski klub piłkarski, 7- Rolls- . . ., 8- może być kulisty (a na pewno jest wyjątkiem ortograficznym), 12- taktyka bez potwierdzenia ;-), 14- duża kula z czerwonym miąższem, 17- zabijał zawodowo, 19- zatrudnia kapitana i marynarzy, 21- sprawdź, czy nie masz go w kieszeni, 22- sporo słonej wody, 24- garnitur do łóżka, 25- pytanie mianownika, 27- czasem pełen goryczy, 30- na fladze olimpijskiej jest ich 5.

PIONOWO: 1- trzęsie się z nóżkami, 2- nie dogrywka, nie przygrywka, 3- smętna resztka świecy, 5- marzeń, głupoty albo... wszystkiego, 9- morza, fal, czasem w uszach, 10- masz teraz przed nosem (w skrócie), 11- łże, 13- „krzyżówkowa" papuga, 15- unoszone w zdumieniu, 16- stanu to pucz, 17- cynamonu – jadalna, 18- łączą czosnek z piłą, 20- w bibliotece, czasem opasły, 23- bywa piorunujący, bywa cieplarniany, 24- disco, koszulka albo volkswagen, 26- czy to drzewo na teki?, 28- samolot albo skała osadowa, 29- wapń jako symbol chemiczny.

Nagrodą jest voucher o wartości 100 zł ufundowany przez Fit Cake w Siedlcach, przy ul. Pułaskiego 5. Zapraszamy, aby skosztować bezglutenowych i bezcukrowych propozycji keto i wege oraz słodkości w wersji bez laktozy czy bez orzechów. Wszystko to w połączeniu z małą czarną, smakowym latte lub aromatyczną herbatą w różnych wariantach do wyboru. **Na miejscu wypiekane są również torty, muffiny, ręcznie robione czekolady, batony, deserki, owsianki, jaglanki oraz lnianki.**

ROZWIĄZANIE Z NR. 30

POZIOMO: dekarz, włos, zawód, Wisła, zajezdnia, Rom, zgoda, Alina, tal, dom, brulion, anoda, Ezaw, szarada.

PIONOWO: drzewo, kawosz, rodzaj, sędzia, ład, EKG, Dedal, ił, polonez, rada, mimoza, zabawa, otucha, Ali, synowa, dar.

Zwycięzcą zostaje **GABRIELA KOWALCZUK z Łysowa (gm. Korczew)**. Gratulujemy! **Nagroda: podwójny bilet do NoveKino Siedlce.**

Po odbiór nagród prosimy zgłosić się do redakcji „Tygodnika Siedleckiego", ul. Armii Krajowej 11, Siedlce.

Nadesłane przez Czytelnika rozwiązanie oznacza, że w przypadku wygranej wyraża on zgodę na opublikowanie swojego imienia i nazwiska oraz miejsca zamieszkania. Rozwiązanie prosimy dostarczyć do redakcji „Tygodnika Siedleckiego" w ciągu 10 dni od ukazania się gazety osobiście lub pocztą z wyciętym numerem krzyżówki.

Atrybuty kobiecości

Wpisz w diagram przedstawione na obrazkach zewnętrzne atrybuty kobiecości. Odczytaj rozwiązanie i narysuj je. Pracę dostarcz do redakcji. (08-110 Siedlce, ul. Armii Krajowej 11). Na autorów wybranych rysunków czekają nagrody.

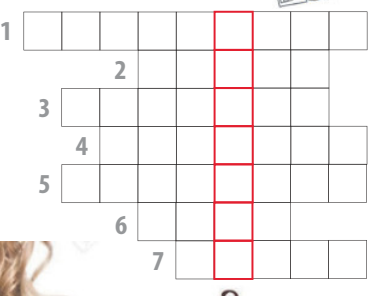

1 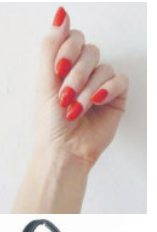

2

5

3

4

7 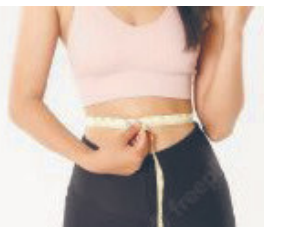
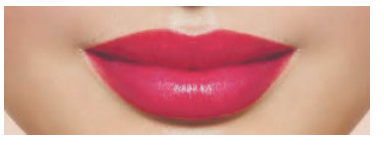
6