Prezydent Miasta Piotrkowa Trybunalskiego Krzysztof Chojniak
zaprasza na
Pożegnanie Lata
z Radiem STREFA FM
SOBOTA 3.09.2022
PARK IM. ŚW. JANA PAWŁA II
10.00 - 22.00
STREFA JARMARKU I FOOD TRUCKÓW
11.00 - 16.00
STREFA KULTURALNO-SPORTOWA
AMFITEATR MIEJSKI
17.00 - 22.00
STREFA URODZIN RADIA STREFA FM
17.30
SUPPORT: KONCERT ZESPOŁU RAIL
19.00 KONCERT ZESPOŁU
BARANOVSKI
Z OKAZJI XXX URODZIN RADIA STREFA FM

ISSN 1427-9096 35
9 771427 909993

reklama
ALTO reklama
ul. Belzacka 67
(okolice KWADRATU i POLOmarketu)
tel. 608 058 558 • biuro@altoreklama.com

31 sierpnia 2022 r. Nr 35 ISSN 1427 - 9096 indeks 337846 2,00 zł (w tym 5% VAT)

Trybunalski Tydzień 25 lat

„Ciepłownia na gaz to jedyna słuszna decyzja”

czytaj na str. 5

Piotrków Trybunalski, Aleksandrów, Czarnocin, Gorzkowice, Grabica, Łęki Szlacheckie, Moszczenica, Rozprza, Sulejów, Wola Krzysztoporska, Wolbórz

Gdzie w Piotrkowie wybrać się na randkę?

Okres wakacji to czas zauroczeń, zakochań i miłości. Sympatię poznajemy często podczas wyjazdów, a czasem jednak wakacyjne miłości zawiązują się także w rodzinnym mieście. Na koniec wakacji sprawdziliśmy, gdzie piotrkowianie wybierają się na randki. Czy w ogóle w mieście są miejsca, gdzie można wybrać się na takie romantyczne spotkanie?

czytaj na str. 3

fot. KR

REKLAMA
KOMPLEKSOWY MONTAŻ DOMOWYCH INSTALACJI GAZOWYCH
SPRZEDAŻ ZBIORNIKÓW GAZOWYCH
DOSTAWY GAZU
519 63 62 34
FAB-GAZ Jarosław Szulc Sp. z o.o.

eprasa.pl 8f35dfa8b3

Kronika trybunalska (i nie tylko) z…przymrużeniem oka

fot. K.Rudzki

Kilkanaście minut intensywnego deszczu wystarczyło, aby nowe rondo przy ul. Wojska Polskiego w Piotrkowie zmieniło się w mały staw. Choć studzienki kanalizacyjne działały, to nie były w stanie odebrać tak dużej ilości wody. Według opozycyjnych radnych wszystkiemu winien jest prezydent, ale z drugiej strony takie sytuacje trochę wytrącają z ręki argumenty tym, którzy twierdzą że największym problemem Piotrkowa jest brak odkrytego basenu.

Ciekawy temat poruszył portal epiotrkow w artykule pt. „ A co, gdy przypili?”. Chodzi o to,że w Piotrkowie są tylko dwa miejskie szalety i jedna samoobsługowa toaleta. Dodatkowo wszystkie zlokalizowane w bliskiej odległości od siebie. No właśnie, a co gdy przypili np. na Kostromskiej albo Łódzkiej? Trzeba się załatwiać na własną rękę?

Pewien 27-latek z Piotrkowa był poszukiwany. Miał na swoim koncie m.in. kradzież laptopa i zniszczenie elewacji budynku. Nie bardzo wiadomo dlaczego, ale w pewnym momencie pojawił się przed piotrkowską komendą i zaczął głośno wykrzykiwać przekleństwa, co oczywiście zwróciło uwagę funkcjonariuszy. Trudno powiedzieć, co nim kierowało, ale jeśli chęć zwrócenia na siebie uwagi, to swoje zachowanie może uznać za sukces, bo po krótkim pościgu został zatrzymany. Usłyszał zarzuty uszkodzenia mienia, kradzieży i używania słów wulgarnych w miejscu publicznym. Poza tym jako poszukiwany do odbycia kary trafił już za kratki. Gdyby każdy poszukiwany wydzierał się przed komendą, policjanci mieliby o wiele mniej roboty.

W czwartek w Piotrkowie rozpoczęło się pisemne przyjmowanie wniosków o dodatek węglowy. Zainteresowanie mieszkańców jest duże, także tych którzy ogrzewają domy np. gazem. No bo co dodatkiem dla nich?

W Piotrkowie odbyły się warsztaty seksualne. Brzmiało obiecująco, ale nie, nie – nie było zajęć praktycznych, tylko wykłady i rozmowy. Spotkania, które odbywały się w Domu Nauczyciela zorganizował Piotrkowski Strajk Kobiet.

Znową inicjatywą wystąpiła nowa Inicjatywa Piotrkowska’22. Jacek Sokalski i Paweł Ciszewski zorganizowali konferencję prasową przy kąpielisku „Słoneczko”, gdzie mówili o – ich zdaniem – mankamentach tego miejsca. „Dodatkowo należy zwrócić uwagę na zjeżdżalnię. Ludzie w ogródkach mają lepsze zjeżdżalnie niż nasze miasto” – mówił Paweł Ciszewski. Przyznam, że nie znam takich ludzi, ale może pan Paweł ma takich znajomych.

Regularnie w Piotrkowie odbywa się Męski Różaniec, a nieregularnie bieg organizowany przez Human Machine. Tym razem pod hasłem „Pokonaj samego siebie”. Uczestnicy mieli do przejścia 50 lub 100 kilometrów. Więcej na ten temat na portalu epiotrkow.pl, gdzie szczegóły podawał rzecznik stowarzyszenia Human Machine. Niestety, nie chciał ujawnić jak się nazywa, co jak na rzecznika wydaje się zabiegiem dość oryginalnym.

Marcin Cecotka

fot. J.Sokalski

OGŁOSZENIE

WOLMED KLINIKA PSYCHIATRYCZNA I TERAPII UZALEŻNIEŃ
bezpłatne konsultacje medyczne w zakresie:
leczenia uzależnień, depresji, nerwic, psychoterapii
odtrucia: poalkoholowe, ponarkotykowe, polekowe
Piotrków Trybunalski al. 3 Maja 2, Bełchatów ul. Opalowa 9
695 386 820 www.wolmed.pl

Restauracja Guljana
Piotrków Tryb. ul. Narutowicza 40
512 841 112
Kompleksowa organizacja wszelkiego rodzaju:
• imprez
• przyjęć okolicznościowych
• bankietów
• komunii itd.
restauracjaguljana@op.pl

Czytaj Tydzień wszędzie gdzie chcesz
e kiosk.PL
online.tt.info.pl

REKLAMA

PEWEX PARTY GROUP
Marcin Cecotka (Radio Strefa Fm)
Tomasz Augustyniak
PREZENTERZY RADIOWI/KONFERANSJERZY/DJ-e na KAŻDĄ IMPREZĘ
PROFESJONALNIE POPROWADZIMY TWOJE WESELE, URODZINY, IMIENINY, EVENTY
PEŁNA KULTURA, WIELOLETNIE DOŚWIADCZENIE, WYSOKIE STANDARDY, KREATYWNOŚĆ, DOSTOSOWANIE DO POTRZEB I OCZEKIWAŃ GOŚCI POZYTYWNA ENERGIA
Zapraszamy do współpracy: tel. 606 253 523 i 606 856 850
Pewex Party - imprezy w dobrym stylu

pompa ciepła w cenie pieca i...
DARMOWE OGRZEWANIE
zadzwoń teraz
503 666 985
732 815 215
otwarta energia
ul. Sulejowska 110
97-300 Piotrków Tryb.

REKLAMA

CATERING DIETETYCZNY
FOOD DOOR 2
optimal
vege
fish free
active
DIETA STARTOWA od 25 zł
www.food2door.pl
biuro@food2door.pl

eprasa.pl 8f35dfa8b3

Gdzie w Piotrkowie wybrać się na randkę?

Okres wakacji to czas zauroczeń, zakochań i miłości. Sympatię poznajemy często podczas wyjazdów, a czasem jednak wakacyjne miłości zawiązują się także w rodzinnym mieście. Na koniec wakacji sprawdziliśmy, gdzie piotrkowianie wybierają się na randki. Czy w ogóle w mieście są miejsca, gdzie można wybrać się na takie romantyczne spotkanie?

Starówka, park, mediateka?

Tym razem zdaliśmy się na to, co mówili sami mieszkańcy, których nasz reporter spotkał na ulicach Piotrkowa? Niespodzianek dużo nie było. Okazuje się, że mieszkańcy najczęściej wskazują na miejskiej zieleńce, a w szczególności na park ks. Józefa Poniatowskiego. - Moim zdaniem świetnym miejscem jest ogród botaniczny, znajdujący się przy parku na ul. Żeromskiego – mówiła jedna z mieszkanek Piotrkowa. - Na randkę? Do parku. Miło i wesoło; przyjemnie, drzewa wkoło – wskazywało także młode małżeństwo. - Ja najbardziej lubię oczywiście chodzić do parku ks. Poniatowskiego. Tylko i wyłącznie ze względu na przyrodę. Jest tam bardzo pięknie, ptaszki świergolą, jest świeże powietrze i można w spokoju posiedzieć – mówiła kolejna z kobiet.

Spotkani na ulicach piotrkowianie wskazywali także na okolice Starego Miasta oraz park św. Jana Pawła II. Nie brakowało jednak opinii, że w Piotrkowie ewidentnie brakuje miejsc, do których można wybrać się na takie spotkanie. - Jeśli mam być szczera, to w mojej sytuacji nie ma takiego miejsca w naszym mieście. Dlaczego? Bo nie ma miejsca, gdzie jest kącik dla dzieci. Dla mnie pójście z mężem na randkę, to jest po prostu jakaś mordęga z dzieciakami – mówiła młoda mama. - Za dużo miejsc takich w Piotrkowie nie ma. Ewentualnie jakieś restauracje na Starówce, bo tam jest ich sporo – mówił inny z przechodniów.

Do restauracji, a może do kina

Kiedy myślimy o romantycznych spotkaniach czy pierwszych randkach to pierwszą myślą są zawsze restauracje i kawiarnie. Tych w mieście trochę jest. Jakie z nich polecali nasi rozmówcy? - Na randkę można wybrać się do Rendez Vous. To dobra restauracja – mówiła jedna ze spotkanych przez kobiet. - Ja polecam z kolei „Kamienicę" w Rynku Trybunalskim. A dlaczego, akurat tam? Najlepsza kuchnia. Super obsługa i super miejsce. Do tego ogródek wewnątrz. Jest prywatnie i jest pięknie – mówiła inna z kobiet. - Jeśli chodzi o restauracje lub kawiarnie to w okresie zimowym zabrałbym dziewczynę do Fabryki na kawę albo gorąca czekoladę. Natomiast w letnim czasie dobrą opcją jest dla mnie Sowa. Poza restauracjami, jak dla mnie najlepszą opcją, jest kino – wskazywał z kolei młodych chłopak. Kino, choć oryginalnym pomysłem nie jest, to w wyliczankach naszych rozmówców, często się pojawiło. Kiedy w Piotrkowie mówimy o Heliosie, to na myśl przychodzi także Focus. To też częste miejsce spotkań, szczególnie nastolatków.

Randki przed laty

A gdzie na randki chodziło się w przeszłości? Spotkaliśmy także starsze osoby, które z rozrzewnieniem wspominały czasy swojej młodości i ówczesne spotkania. Według wielu ich opinii miasto i styl życia bardzo się zmieniły. Ich zdaniem niekoniecznie na lepsze. - Pamiętam restauracje, które wówczas funkcjonowały. Był Ormianin, była Jubileuszowa. Działały też stare kina, jak Czary i Hutnik. Wtedy było zupełnie inaczej. Piotrków wyglądał tak pięknie. Teraz jest za dużo betonu, a za mało zieleni. Spacerowało się po Słowackiego, a potem było kino Czary, kino Hutnik, piękna Strawa płynęła. Teraz wszystko się zmieniło… - wspominała jedna ze starszych pań. Jej słowa potwierdził inny ze starszych przechodniów. - Piotrków jest miastem historycznym. Myśmy chodzili ul. Słowackiego. To była najbardziej reprezentacyjna ulica miasta Piotrkowa. Prowadziła droga z Rynku Trybunalskiego do stacji kolejowej, do wieży ciśnień. Tu był sąd, który był najbardziej reprezentacyjną budowlą w mieście. Po lewej stronie stały kamienice mieszkalne, a na dole były kawiarnie i restauracje – wyliczał jeden ze starszych panów.

K.Rudzki

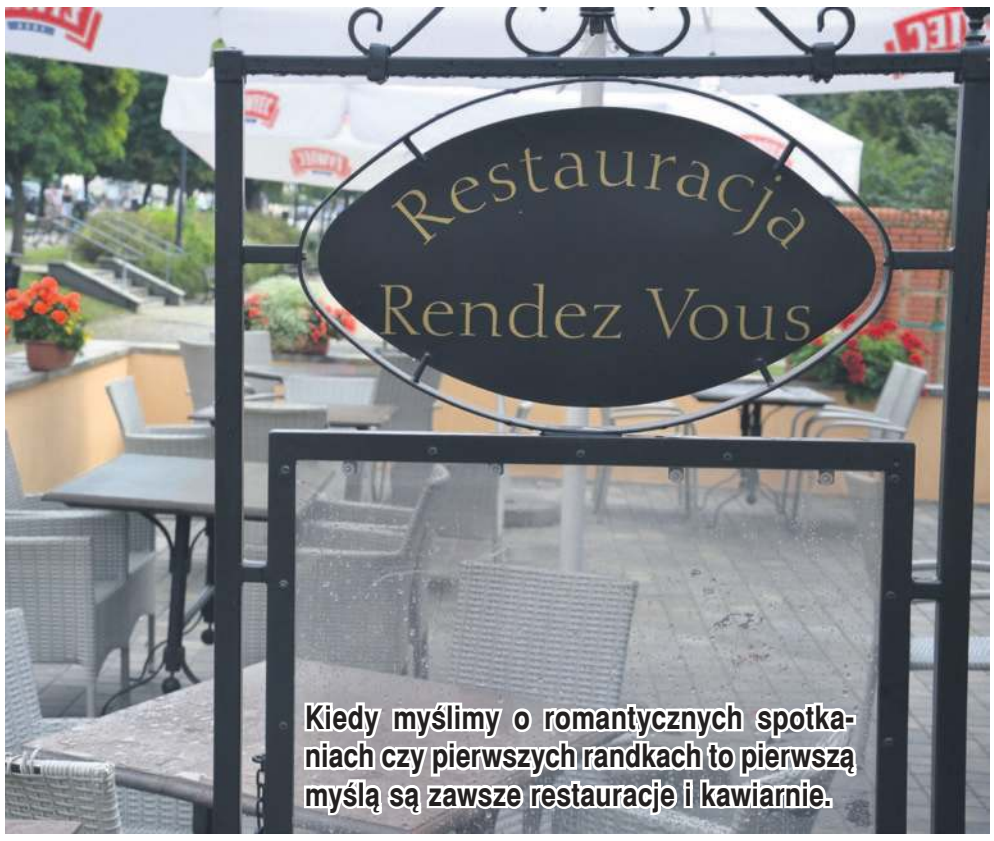

Kiedy myślimy o romantycznych spotkaniach czy pierwszych randkach to pierwszą myślą są zawsze restauracje i kawiarnie.

Spotkani na ulicach piotrkowianie wskazywali także na okolice Starego Miasta

zdjęcia K.Rudzki

eprasa.pl 8f35dfa8b3

Powiatowe dożynki w Łękach Szlacheckich

Ostatnia niedziela sierpnia była wielkim świętem rolników z powiatu piotrkowskiego. W Łękach Szlacheckich odbyły się dożynki powiatowe. Niespodziewanie uroczystości przerwał jednak ulewny deszcz.

Powiatowe Święto Plonów rozpoczęło się mszą świętą, która o godz. 13:00 odprawiona została w kościele św. Brata Alberta Chmielowskiego w Łękach Szlacheckich. Na eucharystii pojawił się niespodziewany gość. W towarzystwie senatora Wiesław Dobkowskiego i posła Antoniego Macierewicza z rolnikami z powiatu piotrkowskiego wicemarszałek Sejmu Ryszard Terlecki.

Po mszy świętej barwny korowód uczestników przeszedł z kościoła na dożynkowy plac, który znajdował się na boisku przy Urzędzie Gminy. Tam przygotowano rodzinny festyn z atrakcjami dla całych rodzin. Były gry i zabawy dla dzieci, kręcenie warkoczyków czy malowanie buziek. Swoje stoiska przygotowały koła gospodyń wiejskich oraz powiatowe szkoły i instytucje.

Kiedy na placu trwała zabawa, na scenie odbywał się cały ceremoniał dożynkowy przeplatany występami artystycznymi. Tuż po tym, jak pokrojono chleb i rozdano uczestnikom, z nieba lunął deszcz. Ulewa przegoniła wszystkich uczestników do wystawionych namiotów.

Najważniejsze, że podziękowaliśmy Panu Bogu za tegoroczne plony, a rolnikom za ich trud. Pięknie udał się także barwny korowód. Deszcz oczywiście przeszkodził, ale pokazał także, jak trudna jest praca rolnika. On ma swój warsztat pod gołym niebem. Nieraz przeszkadza mu słońce, innym razem przeszkadza mu deszcz. Najważniejsze, że udało się podziękować, bo jest za co dziękować. Był to bowiem bardzo trudny rok dla rolnictwa. Rolnicy wykazują się dużym zaangażowaniem i nowoczesnym patriotyzmem, po raz kolejny wychodząc na pole i pracując, abyśmy mieli chleb w każdym domu - mówił już po przerwaniu uroczystości starosta Piotr Wojtysiak.

Dożynki powiatowe po raz pierwszy odbyły się w Łękach Szlacheckich. Radości z tego faktu krył wójt Piotr Łączny.

Jestem wdzięczny panu Staroście za tę decyzję. Dla nas to wyjątkowy dzień, który zapamiętamy na długo. Łęki Szlacheckie to gmina typowo rolnicza, więc ta wdzięczność dla pracy gospodarzy jest tutaj naprawdę duża. Deszcz nieco nam dzisiaj przeszkodził, ale myślę, że cała organizacja była na wysokim poziomie - mówił wójt Łączny, podkreślając, że taka impreza to piękna promocja dla całej gminy. - Mamy piękny krajobraz, rzekę Luciążę, Zalew Cieszanowicki, mnóstwo zieleni i czyste powietrze. Zapraszamy do Łęk Szlacheckich, aby samemu się o tym przekonać - podsumował.

Po około 40-minutowej ulewie podjęto decyzję o odwołaniu części oficjalnej. Po godzinie 17:00 rozpoczęły się występy lokalnych artystów, a na finał zaśpiewa Andre.

K.Rudzki

zdjęcia K.Rudzki

Więcej zdjęć znajdziesz na portalu ePiotrkow.pl

eprasa.pl 8f35dfa8b3

„Ciepłownia na gaz to jedyna słuszna decyzja”

Budowa miejskich ciepłowni zasilanych gazem wśród mieszkańców Piotrkowa wciąż wzbudza masę emocji. W poniedziałek na antenie radia Strefa FM swojej koncepcji bronił Andrzej Jadziak z firmy Termotech, która zaprojektowała miejskie ciepłownie.

Andrzej Jadziak był gościem Tomasz Stachaczyka w programie „O tym się mówi”. Podczas audycji przekonywał, że takie rozwiązanie jest najlepszym z możliwych.

Kiedy rozpoczęliśmy prace w 2020 roku, wybraliśmy przejście z paliwa węglowego na bardziej ekologiczne. Nie było innej opcji niż paliwo gazowe. Wówczas cena gazu była bardzo konkurencyjna, nawet w porównaniu do cen węgla. To była jedyna słuszna decyzja, ponieważ przy dużych systemach ciepłowniczych takich jak ma Piotrków (zapotrzebowanie około 80 megawatów - red.), nie ma technologii OZE, które mogłyby sprostać tak dużemu zapotrzebowaniu - przekonywał Andrzej Jadziak.

Na pytanie, czy w dzisiejszych czasach także zaproponowałby gaz, projektant zdecydowanie odpowiedział, że tak.

Pracujemy przy różnych projektach w całej Polsce. Nie spotkałem się, aby systemy ciepłownicze powyżej 50 megawatów oparte były na Odnawialnych Źródłach Energii - mówił.

W trakcie audycji padło też pytanie o pozostawianie węgla jako głównego źródła energetycznego.

Biorąc pod uwagę aktualną cenę giełdową miału energetycznego oraz gazu, a także wszystkie opłaty, które w związku z wykorzystaniem poszczególnych paliw musimy ponieść, to miał wychodzi delikatnie korzystnej niż gaz. Ta różnica nigdy nie pokryłaby jednak kosztów inwestycyjnych budowy węglowej ciepłowni. Jej koszt wyniósłby około 500 milionów złotych (budowa ciepłowni na gaz to 56 mln złotych netto – red.) - wskazywał projektant.

Mieszkańców najbardziej interesuje cena, jaką będą musieli zapłacić. Symulacje tej ceny były robione wówczas, gdy projektowano ciepłownie. Wówczas, projektantom wychodziło, że cena za ciepło by nie wzrosła. Nikt nie przewidział jednak, że cena surowców energetycznych wzrośnie o kilkaset procent.

Najtrudniejszy będzie rok 2023, kiedy cena gazu będzie wówczas bardzo wysoka. W kolejnych latach ona spadnie i będzie konkurencyjna wobec innych - mówił Andrzej Jadziak, wskazując, że mieszkańcy nie odczują aż tak bardzo tych wzrostów. - Z przekazów medialnych wiemy, że cena maksymalnie może wzrosnąć o 40 %, ale to na pewno nie pokryje wszystkich kosztów, jakie zakład będzie musiał ponieść - wskazywał.

Koszt budowy ciepłowni to 56 milionów złotych netto. Wiele osób podkreśla, że ta inwestycja jest realizowana zbyt późno, a taka budowa przeprowadzona kilka lat temu, kosztowałaby zdecydowanie mniej.

Moim zdaniem nie jest za późno. W tej chwili w całej Polsce bardzo wiele takich inwestycji jest realizowanych. Gdyby Piotrków teraz szukał wykonawcy i rozpoczynał budowę, to te ciepłownie kosztowałyby dwa razy tyle - przekonywał Andrzej Jadziak.

Całą rozmowę z projektantem można wysłuchać w formie podcastu na stronie www.strefa.fm.

K.Rudzki

Piotrkowianie wezmą udział w Złombolu

To charytatywny rajd, którego meta w tym roku zlokalizowana będzie w Albanii, a zebrane w trakcie pordróży środki, zostaną przeznaczone na wsparcie domów dziecka.

Na pokonanie trasy, liczącej kilka tysięcy kilometrów, są trzy dni. Miłośnicy ekstremalnych wrażeń, wyruszą odrestaurowanymi, starymi samochodami z Chorzowa. W tej edycji imprezy weźmie udział około 1000 ekip. Jedną z nich będzie trójka przyjaciół Marcin, Paweł, Mirek. Dwóch z Piotrkowa i jeden mieszkający w Bieszczadach.

- To będzie chyba przygoda życia. Ale to nie jest najważniejsze, najważniejszy jest cel zebrania środków na domy dziecka w Polsce - mówią.

Różnorodność tras, którymi można dojechać do celu jest nieograniczona. Łączy je tylko przejazd przez Czechy. Później to już sieć nieskończonych możliwości. Budapeszt, Balaton, a może Wiedeń i Zagrzeb? Do dyspozycji uczestnicy rajdu mają również Serbię, Kosowo oraz Macedonię. Nie tylko wielbiciele górskich klimatów znajdą coś dla siebie. Zachodnia trasa będzie rajem dla fanów Adriatyku, plaż i pięknych wysp. Po drodze natomiast Split czy Dubrovnik. Ta bałkańska edycja będzie pełną atrakcji, przygód i przeszkód.

- To był pomysł Marcina, który ma firmę transportową. Musieliśmy kupić złoma, odrestaurować go, odremontować, abyśmy mogli w tym wszystkim uczestniczyć. Będzie to polonez. Jedzie z nami też kolega Marcina, który bierze z nim udział w rajdach samochodowych - opowiada Mirek.

fot. materiały prywatne

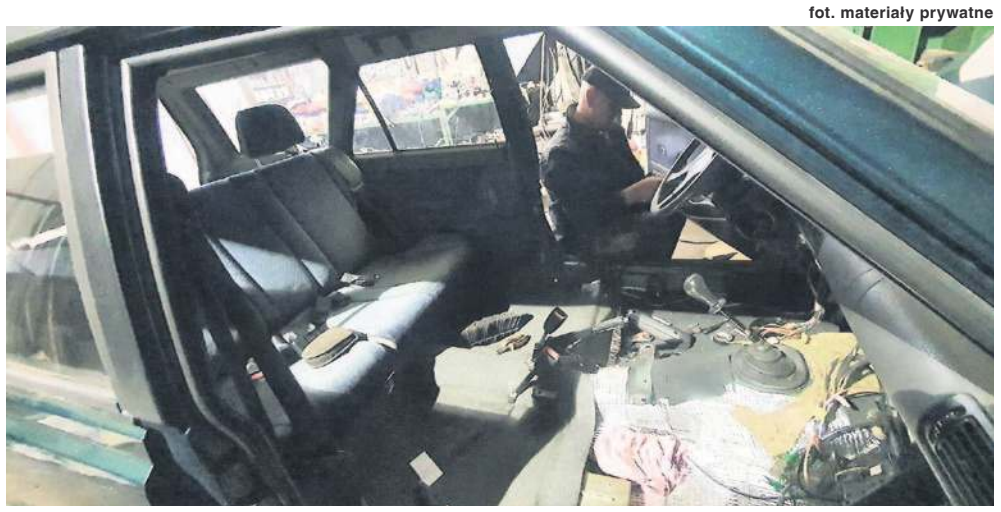

Start rajdu zaplanowano na 3 września. Darczyńcy będą mogli na bieżąco podglądać postępy swoich drużyn.

- Wszystkim Darczyńcom gwarantujemy Naklejkę na ZłomoboloMaszynie oraz podziękowanie na liście wspierających. Będziemy również wrzucać relację z rajdu z pozdrowieniami. Zapraszamy wszystkich do wsparcia naszej drużyny. Wszystkie informacje można znaleźć na naszym profilu facebookowym Złomobol-diablo-team. Tam jest link bezpośredni, który przekierowuje do naszego teamu. Każdy taki team zbiera środki. Im więcej się ich zbierze tym większe wsparcie dla domów dziecka - zapraszają członkowie Złomobol-diablo-team.

P.Kołodziejska

eprasa.pl 8f35dfa8b3

Jubileuszowa 30. ROL-SZANSA za nami

Maszyny rolnicze, sadzonki, środki ochrony roślin, nawozy, drzewa, krzewy i wiele, wiele innych rozmaitości można znaleźć na jubileuszowej ROL-SZANSIE. Impreza tradycyjnie odbywa się na terenie zamku w Bykach przy ul. Kasztelańskiej w Piotrkowie.

fot. ŁODR zs. w Bratoszewicach Oddział w Piotrkowie Trybunalskim

Promocyjno-Handlowa Wystawa Rolnicza ROL-SZANSA organizowana była przez piotrkowski oddział Wojewódzkiego Ośrodka Doradztwa Rolniczego.

- Zaczynaliśmy w 1992 roku. Wówczas wystawa była mniejsza niż teraz. Przez te lata znacząco się powiększyła, ale jej charakter pozostał bez zmian. Nadal jest to wystawa maszyn, ciągników i rzeczy, które potrzebujemy do gospodarstw rolnych. Dziś mamy już ponad 200 wystawców. Nie zmienia się też rola instytucji, które znajdują się na wystawie. Tak jak 30 lat temu, tak i tym razem doradzaliśmy, jak prowadzić gospodarstwo rolne, aby osiągnąć duże dochody - mówił Marian Jurek, dyrektor piotrkowskiego oddziału Łódzkiego Ośrodka Doradztwa Rolniczego w Bartoszewicach.

Na wystawie pojawił się wiceminister rolnictwa Krzysztof Ciecióra, który podkreślił, że ROL-SZANSA jest tradycyjnie także podsumowaniem tego, co działo się w rolnictwie w minionym roku.

- To był bardzo wymagający rok dla nas wszystkich, także dla rolników i producentów żywności. Dziś w imieniu wszystkich odpowiedzialnych za polskie rolnictwo, możemy powiedzieć, że daliśmy radę. Jako Ministerstwo Rolnictwa i Rozwoju Wsi musieliśmy wdrożyć niekonwencjonalne metody, aby wesprzeć polskie rolnictwo. Wprowadzić w życie wiele innych programów, które do tej pory nie były w Polsce realizowane. Mało tego, nie były realizowane nawet w Unii Europejskiej - podkreślał wiceminister Ciecióra.

W trakcie części oficjalnej wręczono także nagrody w konkursie Agroliga w województwie łódzkim. W kategorii rolnicy tytuł laureata otrzymało gospodarstwo Państwa Kamila Gajdy i Beaty Jaros-Gajdy z Żarnowicy Dużej w gminie Wolbórz. Oprócz wyróżnienia i statuetki laureaci odebrali także nagrodę od Andrzeja Jarosa, burmistrza Wolborza.

Po części oficjalnej na scenie rozpoczęły się prezentacje zespołów twórczości ludowej.

Równocześnie na terenie przy zamku w Bykach trwała wystawa i sprzedaż produktów związanych z rolnictwem. Wystawcy prezentują aktualną ofertę ciągników, maszyn i urządzeń rolniczych. Są nowoczesne, a zarazem sprawdzone rozwiązania w budownictwie inwentarskim, urządzenia do wytwarzania energii odnawialnej, a także nowości z zakresu hodowli roślin rolniczych i ogrodniczych. Swoje ekspozycje przedstawiają najważniejsze w kraju i naszym regionie firmy paszowe i producenci nawozów oraz znane firmy nasienne.

W specjalnie stworzonej strefie można było kupić niskoprzetworzone produkty bezpośrednio od rolników. Nie brakuje stoisk z żywnością regionalną i ekologiczną. Jest także możliwość zakupu pięknych regionalnych prac twórców ludowych. Wiele atrakcji i produktów czekało także na dzieci.

K.Rudzki

zdjęcia: K.Rudzki

eprasa.pl 8f35dfa8b3

Piotrkowscy „Strzelcy” zapraszają w swoje szeregi

fot. JS1031

Jednostka Strzelecka 1031 im. Obrońców Lwowa z Piotrkowa zaprasza do dołączenia w swoje szeregi. We wrześniu rozpoczyna się rekrutacja, a strzelcy odwiedzą m.in. piotrkowskie szkoły.

„Tobie Ojczyzno zawsze wierni” to hasło działalności piotrkowskiej Jednostki Strzeleckiej. Jest to organizacja proobronna i społeczno-wychowawcza. Jednostka należy do Związku Strzeleckiego, a historia organizacji sięga początków XX wieku.

Jednostka Strzelecka bierze udział w wielu akcjach społecznych i charytatywnych. Uczy podstaw wojskowości i obchodzenia się z bronią. Więcej o pracy strzelców będzie można się dowiedzieć podczas prelekcji, która odbywać się będą w szkołach, zarówno w Piotrkowie, jak i powiecie piotrkowskim

Rekrutacja prowadzona będzie dla „Orląt”, czyli dzieci ze szkół podstawowych powyżej dziesiątego roku życia oraz „Strzelców”, czyli młodzieży powyżej 16 roku życia.

Na rekrutację prosimy zabrać strój sportowy, jedzenie i picie oraz, co najważniejsze, bardzo dużo pozytywnej energii - zapraszają organizatorzy.

Spotkania w szkołach rozpoczynają się od 12 września, a więcej o prowadzonej rekrutacji i działalności piotrkowskiego Strzelca można znaleźć na stronie www.strzelec-piotrkow.pl.

Jednostka Strzelecka 1031 im. Obrońców Lwowa będzie także jednym z gości pikniku „Pożegnanie lata z radiem Strefa FM”. Na stoisku promocyjnym będzie można tam porozmawiać z członkami organizacji i szczegółowo dowiedzieć się, na czym polega ich działalność.

K.Rudzki

Wakacje z OEA dobiegły końca

Czas beztroski i wakacyjnej zabawy dobiega końca. Jednak na najbliższe miesiące pozostaną powakacyjne wspomnienia. Tych na pewno nie zabraknie dzieciom, które wakacyjny czas spędziły z Ośrodkiem Edukacji Artystycznej MOK. Tu jak zawsze było artystycznie, a artystycznych wyzwań nie brakowało do samego końca wakacji.

Jak się okazało, bakcyla fotografii połknęli niemal wszyscy, a dobrych zdjęć tworzonych podczas tych zajęć było wiele. Mali fotograficy doskonale bawili się także na warsztatach teatralnych, a ten kto lubi śpiewać, miał także ku temu okazję na warsztatach wokalnych. Obowiązkowe było także spotkanie z teatrem. Nie zabrakło także projekcji filmowych w Kinie Helios, a wszystkie emocje ostudzić można było podczas wizyty na krytej pływalni. Ale to koniec atrakcji.

Wakacyjne spotkanie z Ośrodkiem Edukacji Artystycznej MOK zakończyła wizyta w Leśnym Ośrodku Edukacji i Rehabilitacji Zwierząt w Kole. Taka lekcja przyrody na długo pozostanie w pamięci, bo przecież nie często można stanąć oko w oko z puchaczem, orłem czy groźnym dzikiem. Niemałą atrakcją dla dzieciaków była także towarzyska łania, która przechadzała się wśród gości osady. Nie zabrakło także wspólnego śpiewania, a że repertuar dzieciaki ćwiczyły na warsztatach, popisom wokalnym nie było końca. Pieczone kiełbaski z ogniska tego dnia smakowały wyjątkowo - relacjonują instruktorzy OEA MOK.

Choć wakacyjne warsztaty dobiegły końca, to nie koniec atrakcji z Miejskim Ośrodkiem Kultury.

Od 26 września w Ośrodku Edukacji Artystycznej MOK zaczęły się warsztaty artystyczne dla dzieci w wieku od 7 do 14 lat.

K.Rudzki

fot. OEA

Dzień działkowicza w OAZIE

zdjęcia K.Rudzki

W sobotę w Rodzinnym Ogrodzie Działkowym OAZA odbył się piknik rodzin z okazji Dnia Działkowca. Do udział w nim zaproszono także dzieci z Ukrainy, które do Polski musiały przyjechać w związku z trwającą w ich ojczyźnie wojną.

Koniec sierpnia to we wszystkich ogrodach działkowych czas świętowania „Dnia Działkowca”, zwany także działkowymi dożynkami. W wielu ogrodach na terenie Piotrkowa w tym czasie odbywają się pikniki i zabawy dla działkowców. W sobotę taki festyn odbył się w Rodzinnym Ogrodzie Działkowym OAZA przy ul. Brzeźnickiej.

Jest to forma pikniku integracyjnego. Chcieliśmy oprócz dzieci z Piotrkowa i naszych ogrodów działkowych zaprosić także te z Ukrainy, które przybyły do Polski, w związku z trwającą w ich Ojczyźnie wojną. Przy okazji pikniku chcemy im pokazać, czym są rodzinne ogrody działkowe oraz jak można tutaj sympatycznie spędzać czas. Być może uda się zaszczepić w nich tę miłość do bycia działkowcem – mówił Stefan Famulski, prezes ROD OAZA.

Podczas festynu na dzieci czekały gry i zabawy oraz dmuchańce przygotowane przez Ośrodek Sportu i Rekreacji. Dużym zainteresowaniem najmłodszych cieszył się także policyjny radiowóz.

K.Rudzki

Legenda STARa zawitała do Piotrkowa

Do Piotrkowa zawitały w piątek legendarne STARy. Wszystko za sprawą zlotu „Legenda STARa”, który odbywa się w Starachowicach. W drodze na zlot samochody zatrzymały się w grodzie trybunalskim.

Wydarzenie odbyło się na terenie po byłym stadionie Piotrcovii. Pojawiły się tutaj samochody jadące na zjazd, ale ze swoimi autami przybyli także strażacy z Ochotniczych Straży pożarnych z terenu powiatu piotrkowskiego.

fot. KR

Samochody ciężarowe marki STAR są dzisiaj legendą. W sposób szczególny ta legenda żyje wśród mieszkańców powiatu starachowickiego, którzy przez lata budowali te ciężarówki. Dla wszystkich tych, którzy cenią sobie dorobek polskiej motoryzacji, Powiat Starachowicki od 2015 r. organizuje zlot pojazdów zabytkowych „Legenda STARa”. Przez dwa dni, w ostatni weekend sierpnia, na ulicach i placach powiatu starachowickiego można oglądać nie tylko zabytkowe STARy, ale także pojazdy będące ich rówieśnikami, które rywalizują ze sobą w próbach szybkościowych i sprawnościowych oraz prezentują się dumnie w paradach i konkursach.

Od kilku dni konwoje STARa zmierzały do Starachowic po wyznaczonych trasach – północnej i południowej - promując imprezę oraz dorobek polskiej myśli motoryzacyjnej. Najdłuższa, blisko 600 km, rozpoczęła się w Słupsku i zawitała do Piotrkowa Trybunalskiego. Od godz. 10.00 do 13:00 gościły na placu AP Market Piotrków Targowisko PTAK. Można było obejrzeć samochody, zasiąść za kierownicą czy zajrzeć do jego „wnętrza”.

Na ziemi piotrkowskiej STAR też ma swoją legendę. Są one jeszcze w służbie mieszkańców, ponieważ do tej starachowckiej legendy dołączyła kawalkada STARów Ochotniczych Straży Pożarnych powiatu piotrkowskiego. 15 aut, które są jeszcze w czynnej służbie. Jak mówią druhowie, o te maszyny dbają niczym o własne żony. Cieszę się, że mieszkańcy ziemi piotrkowskiej, mimo godzin dopołudniowych, dopisali - podkreślał starosta Piotr Wojtysiak.

Na terenie wystawy pojawił się także prezydent Krzysztof Chojniak.

Myślę, że dla osób w średnim wieku oraz osób starszych to takie nostalgiczne wydarzenie, ponieważ te auta kojarzą się z pewnymi czasami. To także świetna atrakcja dla dzieciaków i młodzieży. Myślę, że nieco z żalem na to patrzymy. Kiedyś była to świetna polska firma, a dziś wygląda to już inaczej - mówił prezydent Chojniak.

W konwoju podąża cały czas Dariusz Dąbrowski, wicestarosta starachowicki, który jest organizatorem imprezy.

Ten zlot organizujemy od ośmiu lat. W tym roku postanowiliśmy wyjechać STARami w Polskę. Jedziemy już trzeci dzień i odwiedzamy poszczególne miasta. Dziś jesteśmy w Piotrkowie, a tutaj czekało nas wspaniałe powitanie, w postaci samochodów OSP, które jeszcze są w czynnej służbie. Mam nadzieję, że te konwoje przyjmą się na stałe - mówił Dariusz Dąbrowski.

Z Piotrkowa Trybunalskiego konwój pojechał prosto do Starachowic na finał 8. Legendy STARa.

P.Kwiatkowski, K.Rudzki

eprasa.pl 8f35dfa8b3

NA SYGNALE Tygodniowy przegląd wydarzeń z regionu

Tragiczny wypadek pod Piotrkowem Nie żyje kobieta

Do śmiertelnego wypadku doszło w poniedziałek nad ranem na autostradzie A1 na wysokości Parzniewic. W wyniku zderzenia ciężarówki i osobówki zginęła 49-letnia kobieta.

Do zdarzenia doszło 29 sierpnia około godziny 4.20 na 365 km autostrady A1.

56-letni kierujący ciągnikiem siodłowym z naczepą, z nieustalonych przyczyn, najechał na samochód marki Kia X-Ceed kierowany przez 49-letniego mężczyznę. W wyniku zdarzenia 49-letnia pasażerka osobówki poniosła śmierć na miejscu, natomiast nastoletnie dziecko przewiezione zostało do szpitala - informuje policja.

Droga została zablokowana. Policjanci zorganizowali objazdy przez DK 91 w Kamieńsku.

P.Kwiatkowski

Sklepowy złodziej z zarzutami

Piotrkowscy policjanci zatrzymali 39-latka, który kradł odzież w jednym ze sklepów na terenie galerii handlowej. Wartość strat oszacowano na ponad 3,5 tysiąca złotych. Sprawca usłyszał 4 zarzuty kradzieży. Takie przestępstwo zagrożone jest karą do 5 lat pozbawienia wolności.

Piotrkowscy policjanci zajmowali się sprawami kradzieży, do których doszło w pierwszych dniach sierpnia w jednym ze sklepów odzieżowych piotrkowskiej galerii. Funkcjonariusze na podstawie zdobytych informacji i doskonałego rozpoznania środowiska przestępczego, rankiem 25 sierpnia 2022 roku przy ulicy Roosevelta zatrzymali piotrkowianina podejrzewanego o sklepowe kradzieże. Policjanci ustalili, kiedy i w jaki sposób 39-latek dokonywał tych przestępstw. Proceder trwał od 4 do 10 sierpnia bieżącego roku. Mężczyzna wchodził do sklepu, zabierał ułożoną na ekspozycji odzież i nie płacąc za nią opuszczał teren sklepu. Łupem sprawcy padły koszulki, spodnie i bluzy. Policjanci z wydziału dochodzeniowo - śledczego przedstawili 39-latkowi 4 zarzuty kradzieży, przestępstwa zagrożonego karą do 5 lat pozbawienia wolności. W związku z tym, że działał w ramach recydywy, czyli powrotu do przestępstwa, grozi mu wyższy wymiar kary. Sprawa ma charakter rozwojowy.

Dagmara Mościńska

Bezpieczna droga do szkoły. Policja apeluje

Po wakacyjnej przerwie czas wrócić do szkoły. To wyzwanie nie tyko dla dzieci ale przede wszystkim dla dorosłych. W rejonach placówek szkolno – opiekuńczych należy spodziewać się wzmożonego ruchu nie tylko pieszych ale i kierujących. W pierwszych dniach września policjanci szczególnie w tych rejonach bacznie przyglądać się będą wszystkim uczestnikom ruchu drogowego, wszystko po to by droga do i ze szkoły była bezpieczna. Pierwszy dzwonek to nie tylko sygnał rozpoczęcia nauki w szkole, ale czas kiedy dorośli powinni już przekazać swoim dzieciom jak bezpiecznie zachowywać się na drodze i jak być na niej widocznym.

- Drodzy rodzice i opiekunowie wrzesień to czas gdy nasze dzieci rozpoczynają kolejny rok nauki. Dla niektórych jest to pierwszy dźwięk szkolnego dzwonka mowa tu o pierwszoklasistach, ale dla wielu to kolejny z rzędu rok nauki. Pamiętajmy, że dziecko, które nie ukończyło 7 roku życia na drodze nie może przebywać bez opieki. Niemniej jednak, warto przypomnieć, że taką opiekę może sprawować starsze rodzeństwo z tym zastrzeżeniem, że jego wiek nie może być niższy niż 10 lat. W przypadku wyboru tego typu drogi do szkoły – pieszo, należy pamiętać i przypominać dzieciom jak istotne jest poprawne zachowanie w rejonach przejść dla pieszych i na nich samych. Podczas wchodzenia i przechodzenia przez jezdnię zobowiązani jesteśmy do zachowania szczególnej ostrożności, pamiętajmy, że wejście na jezdnię bezpośrednio zza stojącego pojazdu, przeszkody bądź wchodzenie bezpośrednio przed jadący pojazd bardzo często kończy się tragicznie. Już dziś zadbajmy o to by nasze pociechy były widoczne na drodze, a także aby wiedziały, że gdy nie ma chodnika bądź pobocza mają obowiązek poruszania się lewą stroną jezdni, a czerwone światło wyświetlane na sygnalizatorze bezwzględnie zabrania wejścia na to przejście. Natomiast gdy takiej sygnalizacji nie ma to bacznie obserwujemy drogę kierując się zasadą „lewo-prawo-lewo".

Wybierając rower jako środek transportu podczas dowożenia dziecka do szkoły pamiętajmy przed wszystkim, że odpowiadamy nie tylko za siebie, ale w szczególności za dziecko. W przypadku dowożenia dziecka do 10 roku życia, które nie posiada uprawnień do kierowania rowerem (gdzie każdy korzysta ze swojego jednośladu) możecie jechać chodnikiem. W myśl przepisów prawa w tym momencie jesteście traktowani jako piesi. Sytuacja zmienia się gdy dziecko ukończy 10 lat. To taki „magiczny" wiek kiedy młody człowiek może zdobyć swoje pierwsze „prawo jazdy". Jednak należy pamiętać, że pomimo ukończenia 10 lat warunkiem koniecznym by móc poruszać się rowerem jest zdobycie karty rowerowej. Uwagi wymaga fakt, iż bez takich uprawnień nawet pod opieką osoby dorosłej dziecko nie może poruszać się do drodze.

Nie zapominajmy o kierujących hulajnogami. W tej kwestii, aby korzystać z urządzenia transportu osobistego w przypadku dzieci i młodzieży wymagana jest karta rowerowa.

Nie zapominajmy, że przepisy prawa zabraniają przewożenia tym pojazdem pasażerów. Poruszając się po chodniku musimy pamiętać, że jesteśmy tam gośćmi a nasza prędkość nie może przekraczać prędkości pieszego. Istotnym jest fakt, iż to przede wszystkim pieszy ma pierwszeństwo. Przypominamy również, że osoba kierująca hulajnogą zobowiązana jest do korzystania z drogi dla rowerów, pasów dla rowerzystów i jedynie z braku powyższych z chodnika. Jedynym możliwym wyjątkiem korzystania przez kierującego hulajnogą z jezdni jest obniżona do 30 km/h prędkość dopuszczalna na danym odcinku drogi.

Wybierając samochód jako środek transportu musimy pamiętać o przewożeniu zgodnie

z przepisami naszych pociech. Pamiętajmy, że wiek nie jest kryterium pozwalającym na przewożenie dziecka bez fotelika ochronnego. Wymogiem koniecznym jest natomiast, wzrost młodego człowieka. Wysokość 150 cm pozwala na podróż bez fotelika ochronnego bądź innego urządzenia przytrzymującego. Zbliżając się do placówki zwróćmy uwagę na miejsce, w którym bezpiecznie będziemy mogli zaparkować nasze auto. Drogi rodzicu wysadzaj swoje dzieci zawsze po stronie chodnika lub pobocza. Przejście dla pieszych to nie miejsce na zatrzymanie bądź parkowanie swojego pojazdu nawet na przysłowiową „sekundę".

Apelujemy!!! Niezależnie jaką formę podróży wybierzemy, pamiętajmy, że opiekując się dzieckiem będąc pod wpływem alkoholu narażamy je na olbrzymie niebezpieczeństwo, a siebie na odpowiedzialność przez sądem rodzinnym i karnym.

Pamiętajmy, że dziecko naśladuje twoje zachowania daj więc dobry przykład, ucz i przypominaj odpowiedzialnego uczestnictwa w ruchu drogowym. By wakacyjne wspomnienia dzieci i młodzieży nie zasłały zatarte przez uczestnictwo w wypadku drogowym. Uczniowie szczególnie w pierwszych dniach szkoły zapominają o własnym bezpieczeństwie. Dlatego naszym obowiązkiem dorosłych uczestników ruchu drogowego jest zadanie o ich dobro.

mł.asp. Aneta Błędniak-Kałka WRD KWP w Łodzi

Odeszli do wieczności

Ś P
22 sierpnia 2022
Andrzej Oniśko
76 lat

Ś P
23 sierpnia 2022
Grażyna Tyrkiel
z domu Małek
68 lat

Ś P
24 sierpnia 2022
Stanisław Kopeć
89 lat

Ś P
19 sierpnia 2022
Zdzisława Ściepłek
z domu Piechura
83 lat

Ś P
19 sierpnia 2022
Henryk Tarnowski
87 lat

ZAKŁAD POGRZEBOWY
GRAVE MIJAS
Piotrków Tryb., Pasaż Rudowskiego 3

tel. 508 119 966
502 550 088
fax.44 647 32 86

Całodobowe i kompleksowe usługi pogrzebowe i kremacyjne, wypłata zasiłku pogrzebowego ZUS, KRUS na miejscu

eprasa.pl 8f35dfa8b3

Delegacja z Esslingen w Piotrkowie

fot. UM Piotrków

Delegacja z niemieckiego miasta partnerskiego Esslingen gościła w ostatnich dniach w Piotrkowie. Rozmawiano m.in. o kontynuowaniu i rozwijaniu współpracy w sferze gospodarczej, kulturalnej, sportowej oraz wymianie edukacyjnej młodzieży.

W Piotrkowie gościł burmistrz Esslingen Matthias Klopfer oraz Katrin Radtke, kierownik tamtejszego Referatu Miast Partnerskich. W trakcie wizyty odwiedzili m.in. Starówkę, Mediatekę 800-lecia oraz Urząd Miasta. Dla nowego burmistrza Esslingen była to pierwsza wizyta w Piotrkowie.

Jest pod dużym wrażeniem mediateki, ale bardzo podobało mi się także Stare Miasto - mówił na spotkaniu podsumowującym wizytę Matthias Klopfer. - Chcemy kontynuować współpracę z Piotrkowem, zwłaszcza w kwestii wymiany młodzieży. Zajmujemy się także projektem dotyczącym równouprawnienia. Chodzi o zaangażowanie kobiet w świat polityki. Taki projekt realizujemy wspólnie z Brukselą. To jest wyzwanie zarówno dla samorządów, jak i całej Unii Europejskiej - mówił burmistrz Esslingen.

W podobnym tonie wypowiadał się prezydent Krzysztof Chojniak, który wielokrotnie podkreślał, że niezwykle ceni sobie wymianę młodzieży między tymi miastami.

Jestem przekonany, że te działania, które już podjęliśmy, będziemy kontynuować. Wspólnie z miastem Esslingen, francuskim Vienne chcemy nadawać ton tej współpracy międzynarodowej - podkreślał prezydent Chojniak. - Oprócz wymiany młodzieży zależy nam na powrocie do tych sprawdzonych już form współpracy, jakimi było m.in. partnerskie muzykowanie czy Festiwal Miast Partnerskich. Ten drugi to takie wydarzenie kulturalne, które realizowaliśmy stosunkowo niewielkim nakładem. Jesteśmy oczywiście w takiej sytuacji, że każdą złotówkę musimy oglądać. Niemniej jednak będziemy starać się ten festiwal zrealizować. Należy pamiętać jednak, że w festiwalu bardzo czynny udział brały reprezentacje Mołodeczna i Kostromy. Teraz, z oczywistych względów, nie będą one mogły wziąć w nim udziału - mówił prezydent.

K.Rudzki

(R)ewolucja w biletach MZK Będzie drożej?

Zapowiadają się spore zmiany w biletach MZK w Piotrkowie. Podczas środowej sesji radni będą głosować nad nowym cennikiem. Zmienić mają się nie tylko ceny, ale także rodzaje biletów.

W tej chwili w Piotrkowie funkcjonują bilety: jednorazowe, dwugodzinne, jednodniowe, 30-dniowe oraz karnet biletów jednorazowych. Teraz oferta ma zostać uproszczona, a dodatkowo wprowadzona zniżka dla pasażerów posiadających Piotrkowską Kartę Mieszkańca.

Uproszczenie taryfy z jednej strony wynika z występującego trendu w miastach małych i średnich, z drugiej natomiast jest skutkiem propozycji zróżnicowania cen biletów w zależności od tego, czy pasażer posiada Piotrkowską Kartę Mieszkańca (PKM), czy też nie. Utrzymanie obecnej liczby rodzajów biletów z dodatkowym podziałem na ulgę z PKM i bez tej ulgi znacznie by ją skomplikowało, stałaby się przez to mało czytelna i mało atrakcyjna oraz wzrosłyby koszty emisji i dystrybucji biletów - czytamy w uzasadnieniu uchwały.

Zgodnie z nową propozycją w ofercie MZK mają znaleźć się: bilet 60-minutowy, bilet 24-godzinny, karnet 4 biletów 60-minutowych oraz sieciowy bilet 30-dniowy na okaziciela.

Proponowane ceny przedstawia zamieszczona w tekście tabela.

Zaproponowane rozwiązania spowodują, że korzystane z komunikacji miejskiej będzie droższe. Urzędnicy przekonują, że podwyżkę zdecydowanie bardziej odczują osoby zakupujące bilety krótkookresowe.

Jest to zamierzeniem celowym, by podwyżka była w jak najmniejszym stopniu odczuwalna przez stałych użytkowników komunikacji miejskiej w naszym mieście, a także, by zachęcić pasażerów do zakupu biletów okresowych - tłumaczą urzędnicy w uzasadnieniu i podkreślają, że podwyżka cen biletów jest nieunikniona w związku z drastycznymi podwyżkami cen paliw oraz energii elektrycznej.

W 2021 r. przychody z biletów ukształtowały się na poziomie niespełna 3 mln zł i pokryły koszty funkcjonowania komunikacji miejskiej w zaledwie 20 procentach.

Losy ewentualnej podwyżki leżą teraz w rękach radnych. To oni w najbliższą środę będą głosować nad nowym taryfikatorem biletów.

K.Rudzki

Rodzaj biletu	Cena biletu	
	Pełnopłatny (zł)	Ulgowy (zł)
Bilet 60-minutowy	3,80	1,90
Bilet 24-godzinny	11,00	5,50
Karnet 4 biletów 60-minutowych	14,00	7,00
Sieciowy bilet 30-dniowy na okaziciela	90,00	45,00

2. Ceny biletów dla posiadaczy Piotrkowskiej Karty Mieszkańca

Rodzaj biletu	Cena biletu	
	Pełnopłatny (zł)	Ulgowy (zł)
Bilet 60-minutowy	3,00	1,50
Bilet 24-godzinny	9,00	4,50
Karnet 4 biletów 60-minutowych	11,00	5,50
Sieciowy bilet 30-dniowy na okaziciela	80,00	40,00

Wyruszyli pokonać Samego Siebie

fot. K.Rudzki

Pokonaj Samego Siebie to hasło Human Machine w Piotrkowie. W sobotni (27 sierpnia) wieczór ponad pięćdziesiąt osób wyruszyło w samotną wędrówkę, aby pokonać własne słabości.

Uczestnicy do pokonania mieli pięćdziesiąt lub sto kilometrów. Ci pierwsi na pokonanie tego dystansu mają rozpoczętą właśnie noc. Ci drudzy będą szli prawdopodobnie całą dobę. Limity czasu dla poszczególnych kategorii to odpowiednio 12 i 24 godziny.

Organizatorzy start przygotowali z dużą pompą. Trasa rozpoczęła się przy galerii Focus Mall i wiedzie ulicami miasta oraz częściowo poza granicami Piotrkowa. Uczestnicy pokonywali 25-kilometrowe pętle.

To druga edycja takiego wyzwania. W ubiegłym roku była możliwość sprawdzenia się na dystansie 100 kilometrów i wówczas wyznaczyliśmy trasę wokół Zalewu Sulejowskiego. W tym roku zdecydowaliśmy się wyznaczyć pętle, z którymi zmagać się będą uczestnicy. Jesteśmy zwolennikami tego, aby pokonywać własne granice. Staramy się zachęcać ludzi do tego, aby pokonać samego siebie - mówił rzecznik prasowy Human Machine, który nie chciał przedstawić się z imienia i nazwiska. - Całe przedsięwzięcie jest nieco undergroundowe, dlatego pozostajemy w sferze takiej tajemniczości - wyjaśniał.

Sami zawodnicy tuż przed startem tryskali optymizmem i humorem.

- Namówiła mnie żona, która idzie na ten marsz razem ze mną. Wybraliśmy dystans pięćdziesięciu kilometrów i mamy nadzieję, że podołamy. Delikatne przygotowania były, ale trasa zweryfikuje wszystko - mówił jeden z uczestników. - Jeśli jakieś obawy są to daleko z tyłu głowy - dodał drugi.

25-kilometrowa pętla rozpoczęła się na ul. Kostromskiej i wiodła ulicami: Dmowskiego, 18 Stycznia, Wronią, Roosevelta, Graniczną, Świerkową, Suchą, Energetyków, Malinową, Rokszyce Drugie, Majków Duży, Majków Folwark, Wojska Polskiego, Kasztelańską, Łódzką i znów Kostromską do galerii Focus Mall.

fot. Human Machine - Pokonaj Samego Siebie

Mariusz Merk jako pierwszy pokonał dystans 100 km w 16,5 h.

eprasa.pl 8f35dfa8b3

Rowerowa wycieczka z OSiR-em

Blisko sto osób wzięło udział w sobotniej wycieczce rowerowej organizowanej przez Ośrodek Sportu i Rekreacji w Piotrkowie. Tym razem trasa liczyła dwadzieścia kilometrów.

Wysokie temperatury i upalna aura nie odstraszyła miłośników jazdy na rowerach. W sobotniej wycieczce rowerowej udział wzięli starsi rowerzyści, rodziny z dziećmi oraz młodzież.

Jak podkreśla Leszek Heinzel, dyrektor Ośrodka Sportu i Rekreacji, limit uczestników wyznaczono na 100 osób, a zainteresowanie było jeszcze większe.

Dziś zdecydowaliśmy się na nieco inne rozwiązanie, więc trasę pokonujemy głównie po obrzeżach Piotrkowa. Wzięliśmy pod uwagę pogodę i wysokie temperatury, dlatego długość trasy to dwadzieścia kilometrów. Myślę, że to odpowiedni dystans na taką aurę. Przejdziemy m.in. w okolicach Słoneczka i zobaczymy m.in. powstający kompleks ulic, który ułatwi nam dojazd w to miejsce – mówił przed rozpoczęciem rajdu Leszek Heinzel, dyrektor Ośrodka Sportu i Rekreacji.

Zbiórkę zaplanowano na parkingu przy jeziorze Bugaj. Rowerzyści przejechali obrzeżami miasta i leśnymi duktami na półmetek rajdu, który wyznaczono w Ostoi Pod Dębami. Tam na wszystkich czekał regeneracyjny poczęstunek. Były też gry, zabawy i konkursy dla najmłodszych. Po krótkim odpoczynku uczestnicy wyruszyli w drogę powrotną, która wiodła przez lasy oraz ul. Michałowską i osiedle Mickiewicza. Rajd zakończył się na parkingu przy ul. Partyzantów.

Jak zapowiedział Leszek Heinzel, jeśli tylko pogoda pozwoli, to jesienią OSiR zaprosi rowerzystów na kolejną wycieczkę rowerową.

K.Rudzki

O sporcie czytaj również na
ePiotrkow.pl

REKLAMA

OSiR
www.osirpiotrkow.pl
Ośrodek Sportu i Rekreacji
zaprasza do swoich obiektów

Kryta pływalnia
Z kryte baseny: przy ul. Belzackiej i ul. Próchnika

Boiska sportowe
przy ul. Broniewskiego oraz ul. Zawiłej

Stadion Miejski
stadion miejski CONCORDIA przy ul. Żwirki 6

Centrum Rekreacyjne
przy ul. Belzackiej

Kąpielisko SŁONECZKO
Jezioro Bugaj

Hala Relax
Hala sportowa przy ul. 3-go Maja 6B

Lodowisko
Czynne sezonowo, przy ul. Żeromskiego 22

Korty tenisowe
Sezonowo przy ul. Żeromskiego oraz ul. Belzackiej (całoroczne)

eprasa.pl 8f35dfa8b3

30-lecie z gwiazdą

Wyjątkowy koncert na urodziny piotrkowskiego radia

Moc atrakcji dla starszych i młodszych, radiowe niespodzianki i koncert zespołu Baranovski - tak zapowiada się „Pożegnanie lata z Radiem Strefa FM" w Piotrkowie. Sam koncert będzie wyjątkowy, bo z okazji 30. urodzin lokalnego radia.

„Pożegnanie lata" organizowane jest przez Miejski Ośrodek Kultury Urząd Miasta i oczywiście radio Strefa FM Piotrków. Impreza odbędzie się w parku św. Jana Pawła II oraz w miejskim amfiteatrze.

Pomysł koncertu na nasze XXX - lecie narodził się już kilka miesięcy przed urodzinami naszej stacji. Obchodziliśmy je 1 czerwca. Taki jubileusz zobowiązuje i chcieliśmy zrobić coś wyjątkowego. Miał to być taki muzyczny prezent dla naszych słuchaczy. Wybór padł na Wojtka Baranowskiego. Ten wybór nie jest oczywiście przypadkowy. Jest to chłopak z naszego regionu, bardzo mocno związany z Piotrkowem oraz z naszą stacją - mówi Tomasz Stachaczyk, prezes i założyciel piotrkowskiego radia.

Dzięki współpracy z wieloma instytucjami impreza na 30-lecie radia będzie nie tylko koncertem, ale całodniowym festynem. Już od godz. 10:00 w parku św. Jana Pawła II pojawi się strefa Jarmarku oraz food-trucków. Godzinę później rozpocznie się kulturalno-sportowa zabawa. Będzie wiele atrakcji zarówno dla starszych, jak i młodszych.

W programie znajdzie się m.in. turniej badmintona, pokazy aikido, zabawy i konkursy dla dzieci, gry RPG, podstawowe konsultacje medyczne, znakowanie rowerów, pokazy służb mundurowych, symulator dachowania, egzamin na kartę rowerową oraz wystawa starych i nowych samochodów.

Od godziny 17:00 w amfiteatrze rozpocznie się „Strefa urodzin radia Strefa FM". Będą konkursy, gry i zabawy dla słuchaczy, występ zespołu Reil, a na koniec gwiazda wieczoru - zespół Baranovski.

- Serdecznie dziękuję prezydentowi miasta, wszystkim instytucjom i firmom bez pomocy których nie moglibyśmy zorganizować tak dużej imprezy. Podziękowania dla Miejskiego Ośrodka Kultury, Ośrodka Sportu i Rekreacji, Mediateki 800-lecia, Samodzielnego Szpitala Wojewódzkiego, policji, straży pożarnej, Wojewódzkiego Ośrodka Ruchu Drogowego, klubu Aikido Aikikai, stowarzyszenia Help PT, pasjonatów motoryzacji oraz Jednostki Strzeleckiej 1031 z Piotrkowa. Dziękuję także wszystkim firmom, które wsparły naszą inicjatywę - dziękuje Tomasz Stachaczyk.

strefa fm
RADIO 98,2 104,2

Już dziś zapraszamy do zarezerwowania sobie czasu na 3 września i wspólnej zabawy z radiem Strefa FM.

eprasa.pl 8f35dfa8b3

ARTYKUŁ SPONSORA

Otwarta Energia w nowym miejscu!

Otwarta Energia to piotrkowska firma zajmująca się Odnawialnymi Źródłami Energii (OZE). Od ponad 10 lat, montując pompy ciepła i fotowoltaikę, pomaga klientom z naszego województwa, uzyskać ogromne oszczędności na ogrzewaniu i energii elektrycznej.

Dzięki nim wiele osób już od lat cieszy się darmowym ciepłem, co w obecnych czasach nabrało szczególnego znaczenia. Firma właśnie zmieniła siedzibę biura z ul. Sulejowskiej na ul. Narutowicza 84 w Piotrkowie. W nowym biurze znacząco podniesie się komfort obsługi oraz poprawi się sposób prezentacji produktów.

Firma ma zaszczyt zaprosić wszystkich na oficjalne otwarcie.
3 września 2022
(sobota o godz. 9:00)
Dla każdego gościa upominek,
dla zarejestrowanych supergadżet.
Zarejestruj się już dziś!
www.otwartaenergia.pl/otwarcie

otwarta energia
fotowoltaika, pompy ciepła

Piotrków, ul. Narutowicza 84 | Tel. 732 815 215

TEMATY PREZENTACJI

- godz. 10.00 – Wysokotemperaturowe pompy ciepła Hitachi
- godz. 11:30 – Wysokowydajne pompy ciepła Mitsubishi Zubadan
- godz. 13:00 – Monoblokowe pompy ciepła polskiego producenta - Kensol
- godz. 14:30 – Pompy ciepła ze zdalnym serwisem - Kaisai

ul. Narutowicza 84
Piotrków Trybunalski

ZAPRASZAMY DO ZAREJESTROWANIA SIĘ NA PREZENTACJĘ NA NASZEJ STRONIE WWW.OTWARTAENERGIA.PL/OTWARCIE

DLA KAŻDEGO ZAPISANEGO GOŚCIA PRZYGOTOWALIŚMY SUPER GADŻET!

SPONSOR

SPONSOR

eprasa.pl 8f35dfa8b3

SPONSOR

PRYWATNE PLACÓWKI OŚWIATOWE
Magdaleny Jakubiak

ŻŁOBEK Tęczowe Dzieci

Prywatna Szkoła Podstawowa im. Rafała Orlewskiego

Prywatne Przedszkole i Klub Dziecięcy Magdalena Jakubiak

Dlaczego nasze placówki:

KREATYWNOŚĆ Uczymy poprzez twórcze działanie dziecka, inscenizacje, dramę, zabawy, filmy, książki, projekty, naturalne sytuacje oraz konwersacje (w przypadku języków obcych. Nieograniczone możliwości daje nam praca z tablicami multimedialnymi i całym systemem InterWrite.

UMIEJĘTNOŚĆ Wyposażamy dzieci w umiejętność swobodnego poruszania się w przestrzeni stale przyrastających informacji. Uczymy selektywnego filtrowania i interpretacji faktów. Dzięki codziennej pracy z wykorzystaniem najnowszych technologii, przekazywana wiedza nabiera charakteru operacyjnego.

PRZYJEMNOŚĆ Nauka w naszych placówkach jest przyjemnością. Uczymy, jak praktycznie wykorzystywać wiedzę i umiejętności we współczesnym świecie. Kształcimy w atmosferze przyjaznej, twórczej, pełnej optymizmu i wiary we własne siły.

INDYWIDUALNOŚĆ Stawiamy na indywidualną pracę z dziećmi szczególnie uzdolnionymi oraz wspieramy ich w przygotowaniu do olimpiad i konkursów.

www.jakubiakoswiata.pl

Piotrków Trybunalski, ul. Dmowskiego 38D tel. 666 891 460; tel. 664 455 635

SPONSOR

STUDIUJ ZE SPOŁECZNĄ AKADEMIĄ NAUK W BEŁCHATOWIE

Rekrutacja 2022/2023 trwa!
Oferujemy Studia:
• licencjackie
• magisterskie
• podyplomowe

Studia m.in. z zakresu:
- Prawa pracy i kadr
- Rachunkowości i finansów w zarządzaniu
- Zarządzania w organizacji
- Resocjalizacji z profilaktyką społeczną i prewencją kryminalną
- Oraz nowość! Executive MBA*!

Zapisz się już dziś a zagwarantujemy Ci oszczędność do 2600 zł!**

Liczba miejsc ograniczona!
* Kierunek realizowany na studiach podyplomowych
** Regulamin promocji dostępny w Biurze Rekrutacji

Rekrutacja
Bełchatów, ul. Czapliniecka 96
tel. 44 788 46 22
e-mail: belchatow@san.edu.pl
belchatow.san.edu.pl

SPONSOR

BIOEKOL
PALIWA - OLEJ OPAŁOWY I NAPĘDOWY
MECHANIKA POJAZDOWA
DIAGNOSTYKA KOMPUTEROWA
PRZEGLĄDY EKSPLOATACYJNE
KLIMATYZACJA
WYMIANA ROZRZĄDU
WYMIANA KLOCKÓW HAMULCOWYCH
SERWIS I SPRZEDAŻ OPON
MYJNIA KÄRCHER OBOK OBI

ul. Kleszcz 6/8 Piotrków Tryb. (obok karczmy "Pod Dobrym Aniołem")
tel.: 601 322 681, www.bioekol.pl

eprasa.pl 8f35dfa8b3

SPONSOR

ZIMNY
www.zimny.com.pl

AUTORYZOWANY DEALER I SERWIS ŠKODA - PIOTRKÓW TRYB.
97-300 Piotrków Tryb., ul. Wojska Polskiego 102
tel. 42 646 55 66

SPONSOR

1/2 LITRA PIWA ZAWIERA 25 GRAMÓW CZYSTEGO ALKOHOLU ETYLOWEGO

NAWET TAKA ILOŚĆ SZKODZI ZDROWIU KOBIET W CIĄŻY I JEST NIEBEZPIECZNA DLA KIEROWCÓW

eprasa.pl 8f35dfa8b3

„Zelowskie Dzwonki” w Mediatece 800-lecia

Zapraszamy na koncert zespołu „Zelowskie Dzwonki”. Grupa jest jedynym w Polsce zespołem grającym na dzwonkach ręcznych. W Parafii Ewangelicko-Reformowanej w Zelowie dzwonki pojawiły się 5 marca 1999. Dyrygentem-założycielem zespołów była od 1999 do 2010 ks. Wiera Jelinek. Pierwsza próba pierwszego zespołu miała miejsce w sobotę 13 marca 1999, a pierwszy koncert odbył się w Zelowie w I Dniu Świąt Zmartwychwstania Pańskiego 4 kwietnia 1999 r. W 2008 r. zespół zakupił kolejne oktawy i posiada dwa zestawy dzwonków ręcznych, a od 2009 posiada także jeden zestaw dzwonków rurowych ręcznych. Koncert połączony będzie ze wspólnym czytaniem fragmentów „Ballad i romansów” w ramach tegorocznego Narodowego Czytania.

Wydarzenie odbędzie się 3 września 2022 roku, godz. 16:30 w Mediatece 800-lecia.

OGŁOSZENIE

PREZYDENT MIASTA PIOTRKOWA TRYBUNALSKIEGO

Działając na podstawie art. 35 ust. 1 ustawy z dnia 21 sierpnia 1997 r. o gospodarce nieruchomościami (Dz.U. z 2021 r. poz. 1899 z późniejszymi zmianami) informuje, że na tablicach ogłoszeń w siedzibie Urzędu Miasta Piotrkowa Trybunalskiego Pasaż Karola Rudowskiego 10 i ul. Szkolnej 28, wywieszone zostały do publicznej wiadomości na okres 21 dni, wykazy nieruchomości położonych w Piotrkowie Trybunalskim przy:

- ul. Karłowicza 12, oznaczonej w ewidencji gruntów obręb 14 jako działka numer 401/1 o powierzchni 0,0392 ha;

- ul. Górnej 3, oznaczonej w ewidencji gruntów obręb 23 jako działki numer 327/2 i 328 o łącznej powierzchni 0,0861 ha.

Wyżej wymienione nieruchomości przeznaczone są do sprzedaży, w drodze publicznych ustnych przetargów.

Powyższe nieruchomości opisane zostały w odrębnie sporządzonych wykazach, stanowiących załączniki do Zarządzeń Prezydenta Miasta Piotrkowa Trybunalskiego, opublikowanych na stronie internetowej Urzędu Miasta Piotrkowa Trybunalskiego www.piotrkow.pl oraz w Biuletynie Informacji Publicznej www.bip.piotrkow.pl, zakładka: Gospodarka nieruchomościami→ Wykazy: Sprzedaż i dzierżawa→ rok 2022 → III kwartał.

Dodatkowe informacje dotyczące nieruchomości objętych wykazami uzyskać można w Urzędzie Miasta Piotrkowa Trybunalskiego - Referat Gospodarki Nieruchomościami – ul. Szkolna 28, pokój 305 na III piętrze lub pod numerem telefonu: 44 732-18-52.

Dostaliśmy paragon śmiechu Czy Polacy są okradani?

fot. PK

Paragon śmiechu – tak swój dowód zakupu ze sklepu w Bratysławie nazwał jeden z naszych stałych czytelników. Dlaczego śmiechu? Chodzi o cenę cukru. Znacząco różni się od tej, jaką płacimy w naszym kraju.

W ostatnim czasie temat cukru i jego dostępności nieco ucichł. Przede wszystkim dlatego, że z kupieniem go nie ma większych problemów. Problemem stała się jednak cena. Przed tym wielkim zamieszaniem kilogram „kryształu” można było kupić nawet poniżej 3 złotych. Teraz najtaniej (w marketach) można go kupić za niecałe 5 złotych. W wielu mniejszych sklepach zapłacimy jeszcze więcej.

Coraz więcej mówi się, że cena cukru w innych krajach jest dużo niższa niż w Polsce. Na potwierdzenie tej tezy jeden z naszych czytelników przesłał paragon ze sklepu w Bratysławie.

W wiadomości znalazł się także komentarz (pisownia oryginalna):

Stały czytelnik przesyła paragon śmiechu z Bratysławy. Kilogram cukru 0.79 - 0,10 euro. Daje nam 3,30 PLN za kilogram. Nawet nie chcę tego komentować, jak polskie społeczeństwo jest okradane.

Podobne spostrzeżenia ma pan Damian. To piotrkowianin, który pracuje w Niemczech. Teraz na kilka dni przyjechał do Polski. Za każdym razem, kiedy pojawia się w Polsce przywozi m.in. tamtejsze słodycze czy chemię. Teraz przywiózł także cukier.

fot. czytelnik TT

BILLA s.r.o.
Bajkalská 19/A, 82102 Bratislava - mestská časť Ružinov
Metodova ulica 6, 82108 Bratislava
DIČ: 2020312503 IČ DPH: SK2020312503
IČO: 31347037 KP: 88820203125030176
26-08-2022 16:11:59 č.bloku: 9849

Obl.Tatranky 33g		
2 ks * 0,23		0,46 B
Tatra.obl.ml.33g		
2 ks * 0,23		0,46 B
CUKOR KRYŠTÁL.1KG	1 ks	0,79 B
ZĽAVA AKCIA		
1 * -0,10		-0,10 B
CUKOR KRYŠTÁL.1KG	1 ks	0,79 B
ZĽAVA AKCIA		
1 * -0,10		-0,10 B
Rider beastly r.		
3 ks * 0,69		2,07 B

Nie ma tam problemu z dostępnością, a za kilogram cukru zapłaciłem 0,79 euro, czyli de facto dużo mniej niż w Polsce – mówi.

Artykuł na temat problemów z dostępnością cukru opublikowaliśmy miesiąc temu. Wówczas nie brakowało głosów, że cukru nie brakuje, ale z jakiegoś powodu nie może on trafić na sklepowe półki. Wiele osób podejrzewało, że ktoś chciał po prostu podnieść jego cenę.

Mają cukier na magazynach. Ktoś puścił famę, że ma go braknąć, na magazynie wypuścili znikome ilości, żeby potwierdzić info. Następnie podnieśli ceny, żeby zarobić jak na maseczkach, rękawiczkach itp. Cukier wyjdzie z magazynów i ludzie, kupując kilogram za 4,99 zł , bo taka cena podejrzewam, że zostanie, będą myśleli, że kupują w atrakcyjnej cenie, bo dopiero był po 7 zł. Szybko zapomną, że kupowali cukier po 2,99zl i mniej. Na tym polega nagonka. To jeszcze nie koniec, teraz się zaczną nami bawić, jak pokazaliśmy sami głupotę - pisała wówczas pani Małgorzata.

Czy miała rację? Odpowiedź na to pytanie zostawimy naszym czytelnikom… **K.Rudzki**

SZUKASZ NOWYCH KLIENTÓW?

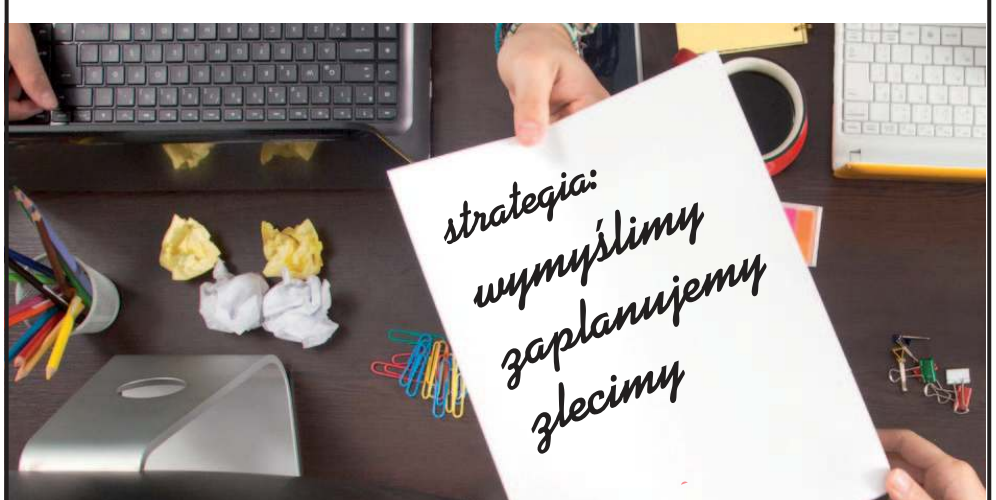

Reklama w mediach regionalnych tel. 511 292 920

eprasa.pl 8f35dfa8b3

Aleksandrów

Dożynki powiatowe z udziałem gminy Aleksandrów

W dniu 28 sierpnia br. w Łękach Szlacheckich odbyły się Dożynki Powiatowe. Ceremoniał poprzedziło nabożeństwo dziękczynne w Parafii Św. Brata Alberta Chmielowskiego. Po mszy św. barwny korowód dożynkowy, prowadzony przez Gminną Orkiestrę Dętą w Gorzkowicach, przeszedł na plac zlokalizowany przy Urzędzie Gminy. Gminę Aleksandrów na dożynkach powiatowych reprezentowało Koło Gospodyń Wiejskich Stara Kolonia „Sami Swoi", które przygotowało stół dożynkowy, a także delegacja z wieńcem dożynkowym z miejscowości Wólka Skotnicka. Z pocztem sztandarowym uczestniczyła Jednostka Ochotniczej Straży Pożarnej z Siucic. Na dożynkach powiatowych obecny był również wójt gminy Aleksandrów - Paweł Mamrot przewodnicząca Rady Gminy Aleksandrów – Jolanta Rogozińska. W poczcie sztandarowym Rady Powiatowej Izby Rolniczej Województwa Łódzkiego uczestniczył Arkadiusz Kowalski – delegat z terenu gminy Aleksandrów.

W uroczystościach udział wzięli m.in.: wicemarszałek Sejmu- Ryszard Terlecki, senator Rzeczypospolitej Polskiej - Wiesław Dobkowski, posłowie na Sejm Rzeczypospolitej Polskiej - Antoni Macierewicz, Cezary Grabarczyk oraz Grzegorz Lorek. Gospodarzami dożynek byli: starosta Powiatu Piotrkowskiego- Piotr Wojtysiak oraz wójt gminy Łęki Szlacheckie - Piotr Łączny.

W części artystycznej wystąpili: Zespół Ludowy Ziemi Piotrkowskiej „Piotrkowianie", dzieci i młodzież z Przedszkola Chatka Puchatka i szkół podstawowych w Łękach Szlacheckich i w Trzepnicy, Kasztelania Swing Band z Rozprzy, Kapela spod Dębu, Marcin Snokowski, zespół Andre oraz Red Dance.

Powiatowe Zawody Sportowo- Pożarnicze Ochotniczych Straży Pożarnych

27 sierpnia br. w Ręcznie odbyły się Powiatowe Zawody Sportowo-Pożarnicze Ochotniczych Straży Pożarnych. W strażackich zmaganiach udział wzięło 25 drużyn reprezentujących 10 gmin powiatu piotrkowskiego, w tym 10 młodzieżowych drużyn pożarniczych, 10 męskich drużyn pożarniczych oraz 5 kobiecych drużyn pożarniczych. Zawody podzielono na kilka konkurencji: sztafetę i ćwiczenia bojowe grupy A i C oraz młodzieżowe drużyny dziewcząt i chłopców. Gminę Aleksandrów reprezentowała Jednostka Ochotniczej Straży Pożarnej w Niewierszynie, która w klasyfikacji generalnej wśród drużyn męskich zajęła 7 miejsce. Na zawodach strażackich obecny był również wójt gminy Aleksandrów - Paweł Mamrot.

Strażaków ochotników dopingowali m.in.: poseł na Sejm Rzeczypospolitej Polskiej – Grzegorz Lorek, wicemarszałek województwa łódzkiego- Zbigniew Ziemba, starosta powiatu piotrkowskiego- Piotr Wojtysiak wraz z przewodniczącym Rady Powiatu Piotrkowskiego- Bernardem Matyszewskim, Komendant Miejski PSP w Piotrkowie Tryb. st. bryg. Paweł Dela oraz V-ce Prezes Zarządu Oddziału Powiatowego ZOSP RP dh Włodzimierz Kapiec.

Grabica

Remont drogi między Dziewulinami a Krzepczowem zrealizowany

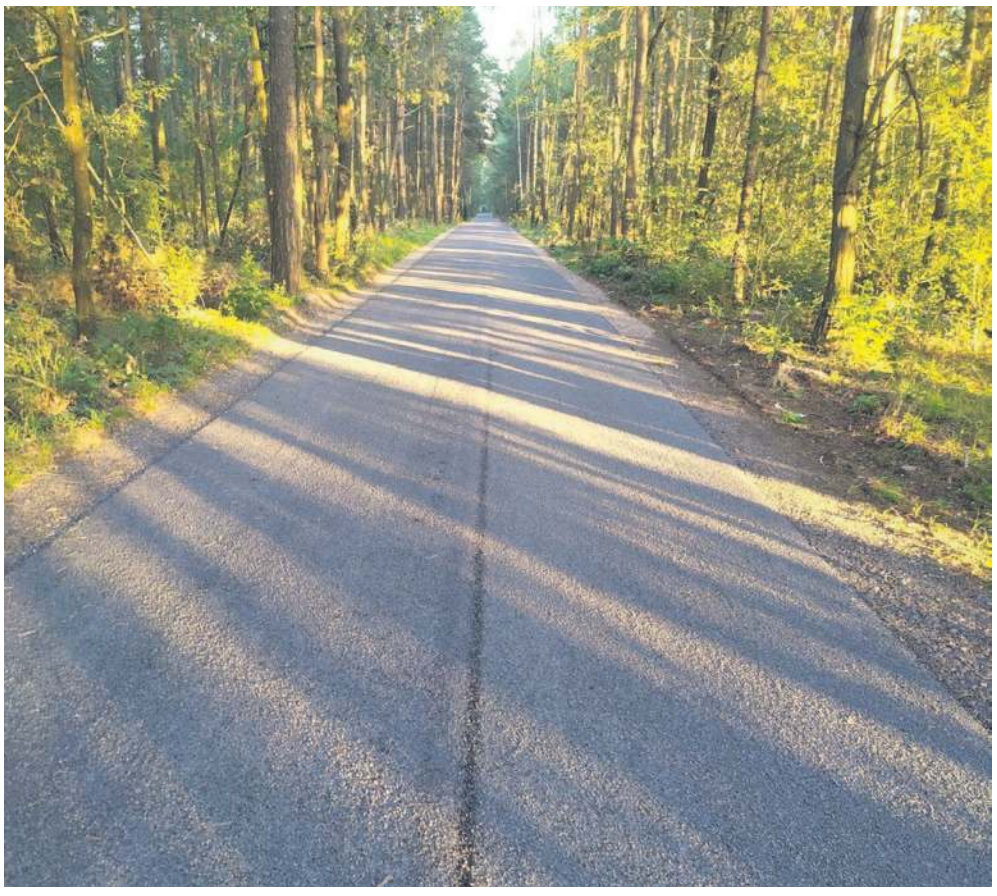

W gminie Grabica oddano do użytku I etap wyremontowanej drogi, biegnącą przez las, łączący miejscowości Dziewuliny i Krzepczów.

Wcześniej, droga miała nawierzchnię utwardzoną tłuczniem, teraz mieszkańcy mogą cieszyć się nową emulsyjno - grysową.

Odcinek o długości ok 1km znacząco ułatwi przejazd między sąsiednimi miejscowościami, skróci czas dojazdu, co również niesie za sobą pozytywne skutki. Kolejne zadanie drogowe zostało zrealizowane i niech jak najlepiej służy mieszkańcom.

Sezon 2022/2023

GMINNE CENTRUM KULTURY W GRABICY ZAPRASZA WSZYSTKICH MIESZKAŃCÓW GMINY NA BEZPŁATNE ZAJĘCIA

Oferta dla dzieci i młodzieży

ŚWIETLICA	KINO	ZAJĘCIA KARATE	NAUKA GRY W SZACHY
WTOREK CZWARTEK GODZ.16.00-19.00	ŚRODA GODZ.17.00-19.00	PIĄTEK GRUPA I GODZ.15.00 GRUPA II GODZ.16.00	PIĄTEK GODZ. 15.00-17.00

GRUPA FOLKLORYSTYCZNA CHOBERKI	MŁODZIEŻOWA ORKIESTRA DĘTA GRABICA
PONIEDZIAŁEK ŚRODA GODZ.17.00-19.00	PIĄTEK GODZ.17.00-19.00 SOBOTA GODZ.10.00-12.00

Oferta dla dorosłych

ZESPÓŁ WOKALNY Zgrani	FotoOKO66 KLUB MIŁOŚNIKÓW FOTOGRAFII	JOGA	ZESPÓŁ LUDOWY "GRABICZANIE"	PROJEKCJA FILMOWA
WTOREK GODZ.17.00-19.00	ŚRODA GODZ.15.00-17.00	CZWARTEK GRUPA I GODZ.16.00-17.00 GRUPA II GODZ.17.00-19.00	CZWARTEK GODZ.17.00-19.00	PIĄTEK GODZ.17.00-19.00

eprasa.pl 8f35dfa8b3

Gorzkowice

Inwestycje na terenie gminy

Od wielu lat gmina Gorzkowice ścisłe współpracuje z Powiatem Piotrkowskim w zakresie realizacji przedsięwzięć drogowych mających na celu stałą poprawę bezpieczeństwa w ruchu drogowym na naszym terenie. Rokrocznie, w ramach zawieranych porozumień, realizowane są inwestycje w zakresie remontów nawierzchni jezdni czy budowy chodników przy drogach powiatowych.

W tym roku dzięki zaangażowaniu władz i radnych obu samorządów oraz pomocy parlamentarzystów i przedstawicieli administracji rządowej udało się doprowadzić do pozyskania środków i wyłonienia wykonawcy inwestycji o największym dotychczas zakresie. Realizacja tego przedsięwzięcia stanowi uwieńczenie wieloletnich wysiłków i daje świadectwo partnerstwu oraz współpracy osób i organów w realizacji wspólnej idei.

Jeszcze we wrześniu tego roku mogą rozpocząć się prace budowalne w zakresie realizacji zadania: „Rozbudowa obiektu mostowego w ciągu drogi powiatowej Nr 3915E w m. Gorzkowice, ul. Przedborska wraz z dojazdami."

Szeroki zakres robót ma obejmować:

- dostosowanie parametrów drogi do klasy technicznej „Z", w tym korektę geometrii i parametrów łuków poziomych i pionowych;
- poprawę geometrii skrzyżowań z drogami gminnymi;
- rozbiórkę części istniejących warstw konstrukcji nawierzchni i wykonanie nowych z dostosowaniem do klasy technicznej „Z" i kategorii ruchu „KR3";
- rozbudowę obiektów mostowych w km: 0+031,23 m i 1+127,08 m;
- przebudowę istniejących chodników i poboczy;
- przebudowę, korektę zjazdów indywidualnych i zjazdów publicznych;
- poprawę systemu odwodnienia przez odmulenie istniejących rowów przydrożnych;
- frezowanie istniejącej nawierzchni na drogach gminnych i powiatowej (przy włączeniu w istniejące jezdnie asfaltowe);
- regulację wysokościową istniejących zaworów wodociągowych, gazowych, studni teletechnicznych oraz zasuw wodociągowych i gazowych; budowę kanału technologicznego;
- zabezpieczenie kolidujących sieci uzbrojenia: energetycznej kablowej, wodociągowej i gazowej;
- wykonanie ściany oporowej (prefabrykowanej);
- wykonanie barierki segmentowej przy ścianie oporowej;
- wycinkę drzew i krzewów;
- wykonanie oznakowania poziomego i pionowego;
- zagospodarowanie terenów zielonych (niwelację i obsianie terenu pasa drogowego).

Realizacja tej inwestycji możliwa jest dzięki uzyskaniu dofinansowania ze środków Rządowego Funduszu Polski Ład: Program Inwestycji Strategicznych w wysokości 95 % wartości inwestycji. tj. 9 405 000,00 zł. Wkład własny zostanie pokryty po połowie z budżetu gminy Gorzkowice i powiatu piotrkowskiego.

Wszystkim, którzy wsparli nas w pozyskaniu środków i przygotowaniu inwestycji serdecznie dziękujemy.

Gminna Orkiestra Dęta na dożynkach

W niedzielę 28 sierpnia 2022 roku odbyły się Dożynki Powiatu Piotrkowskiego w gminie Łęki Szlacheckie. W tym dniu dziękowano rolnikom za pracowity czas spędzony w polu oraz podkreślano, jak duże znaczenie ma ich praca, trud i wysiłek. Dożynki rozpoczęły się Mszą Św. odprawioną w kościele w Łękach Szlacheckich. Następnie korowód przemaszerował na plac dożynkowy. Starosta powiatu piotrkowskiego - Piotr Wojtysiak przywitał przybyłych gości. W dalszej kolejności odbyły się uroczystości dożynkowe, podczas których gospodarze imprezy podzielili się z innymi uczestnikami chlebem. Gminę Gorzkowice reprezentował wójt gminy Gorzkowice Alojzy Włodarczyk, kierownictwo, radni i sołtysi. Stoisko dożynkowe z naszej gminy przygotowało KGW w „Sobakówku". Do konkursu na najpiękniejszy wieniec dożynkowy przystąpiły: KGW „Szczukocice" i KGW „Wilkoszewice".

W uroczystości uczestniczyła Gminna Orkiestra Dęta Gorzkowice.

Serdecznie dziękujemy wszystkim uczestnikom, którzy reprezentowali gminę Gorzkowice w tegorocznych dożynkach powiatowych.

Rozprza

Powiatowe zawody pożarnicze

Za nami XII Powiatowe Zawody Sportowo- Pożarnicze OSP oraz XI Młodzieżowe Zawody Sportowo- Pożarnicze, które w tym roku odbyły się 27 września 2022 w Ręcznie.

W rywalizacji wzięło udział 25 drużyn reprezentujących 10 gmin powiatu piotrkowskiego, a gminę Rozprza reprezentowały jednostki OSP z Niechcic, Rozprzy oraz Starej Wsi (najwięcej spośród wszystkich gmin).

Jest nam niezmiernie miło poinformować, iż w kategorii młodzieżowych drużyn pożarniczych chłopców pierwsze miejsce zajęła reprezentacja z OSP w Rozprzy a na drugim miejscu uplasowała się drużyna z OSP w Starej Wsi.

W kategorii młodzieżowych drużyn pożarniczych dziewcząt pierwsze miejsce zajęła drużyna z OSP w Starej Wsi a na drugim miejscu znalazła się drużyna z OSP w Rozprzy.

Wszystkim uczestnikom serdecznie dziękujemy i składamy serdeczne gratulacje.

Narodowe czytanie w gminnej bibliotece

Narodowe czytanie już w najbliższą sobotę w Gminnej Bibliotece Publicznej w Rozprzy

Na pierwszą sobotę września czekamy szczególnie! Wszystko za sprawą ogólnopolskiej akcji „Narodowe Czytanie". W tym roku przypada 200. rocznica ukazania się dzieła „Ballady i romanse" Adama Mickiewicza. Wybór tegorocznej lektury „Narodowego Czytania" wydaje się zatem oczywisty. Spotykamy się 3 września o godz. 11:00 w Ogrodzie Literackim. W programie wspólne czytanie „Ballad i romansów" oraz koncert kameralny z okazji ustanowienia roku 2022 rokiem Romantyzmu Polskiego. Wystąpi Magdalena Hudzieczek-Cieślar (sopran) przy akompaniamencie Anastazji Wilczkowskiej. Zapraszają: wójt Gminy Rozprza Janusz Jędrzejczyk i Gminna Biblioteka Publiczna w Rozprzy. Akcja objęta Patronatem Honorowym Pary Prezydenckiej.

eprasa.pl 8f35dfa8b3

Wolbórz

Skwer Seniora powstanie w Wolborzu

Projektujemy teren między ulicami 1 Maja a Grunwaldzką - powiedział burmistrz Wolborza Andrzej Jaros. Zapraszamy mieszkańcow do konsultacji.

Osoby starsze w gminie Wolbórz aktywnie działają na rzecz swojej społeczności. Jedną z takich organizacji, która funkcjonuje na naszym terenie jest Stowarzyszenie Senior-Vigor, to właśnie seniorzy zwrócili się do burmistrza Wolborza Andrzeja Jarosa z pomysłem wybudowania takiego miejsca odpoczynku na świeżym powietrzu w Wolborzu. Pomysł ten spotkał się z aprobatą mieszkańców na zebraniu sołeckim, którzy przeznaczyli część środków z funduszu na dokumentację projektową zagospodarowania terenu pomiędzy ulicami 1 Maja a Grunwaldzką. Dodatkowo Stowarzyszenie Senior-Vigor i Sołtys Wolborza zwrócili się do nas z pomysłem wykonania tężni solankowej.

- Miejsce już mamy, projektujemy teren. Mamy tu pewien problem związany z jednostajnym hałasem, który generuje nam znajdująca się tu ogrodzona stacja gazowa. To jednostajne syczenie może być uciążliwe dla wypoczywających przy solankowej tężni. Mamy oczywiście pewne możliwości ustawienia ściany dźwiękochłonnej, ale chciałbym aby mieszkańcy wypowiedzieli się na ten temat - podsumował burmistrz Wolborza Andrzej Jaros, który dziś był na terenie przyszłego Skweru Seniora.

Przeważnie tężnie solankowe powstają w miejscach wyciszonych, gdzie można usłyszeć kapiącą solankę z gałęzi tarniny.

- Bardzo się cieszymy, że teren ten zostanie zagospodarowany, będą alejki, ławeczki i nasadzenie zieleni. Co do tego dźwięku stacji gazowej, to mieszkamy przy niej wiele lat i przyzwyczailiśmy się do niego, natomiast faktycznie każdy kto nas odwiedza lub zapuszcza się tutaj zwraca uwagę na to syczenie - dodała mieszkanka domu sąsiadującego ze skwerem, z którą rozmawiał dzisiaj, wizytując teren burmistrz Wolborza.

Teren ten jest w trakcie projektowania, jednak zapraszamy mieszkańców do wypowiedzenia się, czy lokalizacja w tym miejscu tężni, gdy mamy do czynienia z jednostajnym dźwiękiem stacji gazowej, to dobry pomysł …? Tym bardziej, że część środków na jej realizację pochłonie wolborski fundusz sołecki.

Zapraszamy do dyskusji na FB miasta i gminy Wolbórz.

Łęki Szlacheckie

Druhowie z Bęczkowic dzielnie reprezentowali gminę

W sobotę 27 sierpnia 2022 r. w Ręcznie odbyły się Powiatowe Zawody Sportowo-Pożarnicze Ochotniczych Straży Pożarnych. Gminę Łęki Szlacheckie reprezentowali Druhowie z Bęczkowic. Po pierwszej konkurencji w sztafecie pożarniczej nasza drużyna zajęła I miejsce z wynikiem 58,64.

W klasyfikacji generalnej mężczyźni wywalczyli VIII miejsce.

Gratulujemy

Ze względu na szkolenie pracowników Ośrodka w dniu 1 września (czwartek) wnioski o dodatek węglowy nie będą przyjmowane.

eprasa.pl 8f35dfa8b3

Wola Krzysztoporska

Informacja w sprawie zasad przyznawania i wypłacania dodatku węglowego

Gminny Ośrodek Pomocy Społecznej w Woli Krzysztoporskiej informuje iż 12.08.2022r. weszła w życie ustawa z dnia 05.08.2022r. o dodatku węglowym (DZ.U. Z 2022 r. poz.1692). Gdzie i do kiedy mieszkańcy gminy Wola Krzysztoporska mogą składać wniosek o jednorazowy dodatek w wysokości 3.000 zł?

Wnioski należy składać w siedzibie Gminnego Ośrodka Pomocy Społecznej w Woli Krzysztoporskiej przy ul. Szkolnej 6 lub w formie elektronicznej za pośrednictwem PORTALU ePUAP http://epuap.gov.pl.

W przypadku złożenia wniosku o wypłatę dodatku za pomocą środków telekomunikacji elektronicznej wniosek ten opatruje się kwalifikowanym podpisem elektronicznym lub uwierzytelnia z wykorzystaniem profilu zaufanego.

W przypadku wątpliwości informacji na temat dodatku węglowego udzielają pracownicy GOPS pod numerami telefonów 44 6 163 284 wew. od 11 do 23

Wnioski o dodatek węglowy składać można od 22.08.2022 r. do 30.11.2022 r. Wnioski złożone po 30.11.2022 r. pozostawia się bez rozpatrzenia

Dodatek węglowy przysługuje w gospodarstwie domowym gdy:

- głównym źródłem ogrzewania gospodarstwa domowego jest kocioł na paliwo stałe, kominek, koza, ogrzewacz powietrza, trzon kuchenny, piecokuchnia, kuchnia węglowa lub piec kaflowy na paliwo stałe, zasilane paliwami stałymi (przez paliwo stałe rozumie się :węgiel kamienny, brykiet lub pelet zawierający co najmniej 85% węgla kamiennego),
- główne źródło ogrzewania zostało wpisane lub zgłoszone co Centralnej ewidencji emisyjności budynków, o której mowa w art. 27a ust. 1 Ustawy z dnia 21 listopada 2008r. o wspieraniu termomodernizacji i remontów oraz centralnej ewidencji emisyjności budynków.

Dodatek przysługuje jednorazowo w kwocie 3.000 złotych.

Przez gospodarstwo domowe , o którym mowa w ustawie, rozumie się:

- osobę fizyczną samotnie zamieszkującą i gospodarującą (gospodarstwo jednoosobowe) lub osobę fizyczną oraz osoby z nią spokrewnione lub niespokrewnione pozostające w faktycznym związku, wspólnie z nią zamieszkujące i gospodarujące (gospodarstwo domowe wieloosobowe)

Dodatek węglowy przysługuje:

- osobom posiadającym obywatelstwo polskie mieszkającym na terenie RP,
- cudzoziemcom mieszkającym i przebywającym na terenie RP na podstawie zezwolenia na pobyt stały lub czasowy,
- zamieszkującym i przebywającym na terenie RP obywatelom państw UE, EFTA, EOG lub Konfederacji Szwajcarskiej posiadającym prawo pobytu stałego w RP.

Wzór wniosku o dodatek węglowy i oświadczenie RODO na: https://www.wola-krzysztoporska.pl/informacja-w-sprawie-zasad-przyznawania-i-wyplacania-dodatku-weglowego/

Druhny z OSP Gomulin najlepsze w powiecie

OSP Gomulin świetnie zaprezentowało się podczas XII Powiatowych Zawodów Sportowo-Pożarniczych OSP, które 27 sierpnia odbyły się w Ręcznie. Rywalizacji druhów seniorów towarzyszyły także XI Młodzieżowe Zawody Sportowo-Pożarnicze. Trzy drużyny z terenu gminy Wola Krzysztoporska znalazły się na podium.

W rywalizacji wzięło udział 25 drużyn reprezentujących 10 gmin powiatu piotrkowskiego, w tym 10 Młodzieżowych Drużyn Pożarniczych, 5 kobiecych drużyn pożarniczych i 10 męskich drużyn pożarniczych. Uczestnicy rywalizowali w kilku konkurencjach (sztafeta, bojówka). Po zsumowaniu punktów poznaliśmy najlepsze zespoły w poszczególnych kategoriach. Wśród nich znalazły się trzy drużyny z OSP Gomulin.

Wśród kobiet bezkonkurencyjne okazały się reprezentantki OSP Gomulin i to one reprezentować będą powiat piotrkowski podczas zawodów wojewódzkich, które we wrześniu odbędą się w Łowiczu. W tej kategorii gminę Wola Krzysztoporska reprezentowały jeszcze obrończynie mistrzowskiego tytułu z OSP Bujny, które ostatecznie zajęły 5 miejsce.

Nie zabrakło też sukcesów wśród młodych adeptów OSP. W rywalizacji młodzieżowych drużyn wśród dziewcząt trzecie miejsce zajęło OSP Gomulin. Na trzecim miejscu wśród chłopców znaleźli się także reprezentanci OSP Gomulin.

Wśród seniorskich drużyn męskich gminę reprezentowali druhowie z OSP Rokszyce, którzy ostatecznie zajęli 6 miejsce.

Najlepszym drużynom gratulowali wyników przybyli goście – przedstawiciele samorządu i posłowie, a także przedstawiciele władz strażackich - komendant miejski PSP w Piotrkowie Trybunalskim st. bryg. Paweł Dela oraz wiceprezes Zarządu Oddziału Powiatowego ZOSP RP dh Włodzimierz Kapiec.

Fot. Starostwo Powiatowe w Piotrkowie Trybunalskim.

Nasze KGW na Dożynkach

Rolnicy powiatu piotrkowskiego wspólnie świętowali zakończenie tegorocznych zbiorów. Tym razem gospodarzem powiatowego święta plonów były Łęki Szlacheckie. To tu 28 sierpnia odbyły się Dożynki Powiatu Piotrkowskiego, na których nie zabrakło także reprezentantów gminy Wola Krzysztoporska. KGW Glina przygotowało swoje stoisko i wieniec do Powiatowego Konkursu Wieńców Dożynkowych. W konkursie wzięły także udział KGW Blizin i KGW Parzniewice.

Fot. KGW Glina i www.powiat-piotrkowski.pl

Góry Borowskie: uczcijmy pamięć obrońców!

Już w najbliższą niedzielę (4 września) obchodzić będziemy 83. rocznicę wybuchu II wojny światowej. Wójt i Rada Gminy Wola Krzysztoporska oraz Gminny Ośrodek Kultury mają zaszczyt zaprosić na uroczystości poświęcone pamięci żołnierzy ze zgrupowania gen. Ludwika Czyżewskiego.

Uroczystości rozpoczną się o godzinie 10.00. Pod pomnikiem odprawiona zostanie msza święta polowa w intencji poległych. Odczytany zostanie apel poległych zakończony salwą honorową, a przedstawiciele różnych środowisk złożą wiązanki kwiatów.

Dzień wcześniej (3 września) odbędą się też uroczystości upamiętniające obronę Gór Borowskich w Grocholicach.

W bitwie na Górach Borowskich, zwanych też „Piotrkowskimi Termopilami", 83 lata temu poległo aż 663 żołnierzy 2. Pułku Piechoty Legionów pod dowództwem płk. Ludwika Czyżewskiego.

Coroczne uroczystości mają niezwykle podniosły, patriotyczny charakter i są doskonałym momentem do przypomnienia naszej niełatwej drogi do wolności.

Zapraszamy!

eprasa.pl 8f35dfa8b3

Moszczenica

Złote gody w Moszczenicy

27 par z terenu gminy Moszczenica świętuje w tym roku złote gody. Jubilaci odebrali z rąk wójta Marcelego Piekarka medale za długoletnie pożycie małżeńskie, przyznane przez Prezydenta RP. Nie zabrakło gratulacji i życzeń dalszych lat w szczęściu.

Uroczystość odbyła się w sali widowiskowej Gminnego Ośrodka Kultury i Sportu. W imieniu prezydenta Andrzeja Dudy medale wręczał wójt Marceli Piekarek.

- Są Państwo wspaniałym przykładem dla młodych pokoleń. Miłość i wsparcie, które okazywaliście sobie na rożnym etapie życia, pozwoliły Wam przeżyć w szczęściu te wspólne 50 lat - gratulował jubilatom wójt.

Wśród par świętujących w tym roku jubileusz złotych godów są Janina i Marek Jędrzejczykowie. Jaka jest według nich recepta na szczęśliwe małżeństwo? - Nie ma na to jednego warunku. Trzeba się sprawdzać w życiu na co dzień. To jest miłość, uczciwość, wierność i wyrozumiałość oraz odpowiedzialność - mówi pani Janina. - I cierpliwość - dodaje z uśmiechem pan Marek.

W uroczystości wzięli udział także członkowie rodzin jubilatów, przewodnicząca Rady Gminy Małgorzata Domańska, ks. Władysław Paś oraz dyrektor GOKiS Włodzimierz Kaźmierczak, a całość imprezy prowadziła Ewa Adal - kierownik USC.

Jubileusz 50-lecia pożycia małżeńskiego, zorganizowany przez Urząd Stanu Cywilnego poprzedziła msza święta w kościele pw. Podwyższenia Krzyża Świętego w Moszczenicy.

Wszystkim parom życzymy kolejnych lat w zdrowiu i szczęściu.

1. Teresa i Jan Banaszczakowie
2. Teresa i Tadeusz Bednarkowie
3. Zuzanna i Zenon Błochowie
4. Teresa i Jan Cerankowie
5. Janina i Stanisław Cieśliczkowie
6. Maria i Jan Drożdżowie
7. Danuta i Stefan Drzewieccy
8. Halina i Antoni Dudowscy
9. Cecylia i Jan Glinkowie
10. Janina i Mieczysław Góralczykowie
11. Janina i Marek Jędrzejczykowie
12. Barbara i Ryszard Justynowie
13. Cecylia i Jerzy Kapczyńscy
14. Teresa i Czesław Kowalczykowie
15. Marianna i Henryk Krakowiakowie
16. Teresa i Czesław Krawczykowie
17. Henryka i Aureliusz Kubiakowie
18. Urszula i Feliks Kubiakowie
19. Janina i Arkadiusz Myślińscy
20. Bożenna i Stanisław Nowiccy
21. Alicja i Bronisław Oryńscy
22. Elżbieta i Stanisław Ostalakowie
23. Alicja i Jan Ozimkowie
24. Krystyna i Andrzej Spurkowie
25. Marianna i Ryszard Stępniccy
26. Barbara i Jacek Wirowie
27. Halina i Jerzy Woszczalscy

Sulejów

Folie rolnicze odbierzemy za darmo

Mamy dobrą informację dla mieszkańców naszej gminy. Nieodpłatna zbiórka folii rolniczych odbędzie się 14 września 2022 r. w Punkcie Selektywne Zbiórki Odpadów w Sulejowie, przy ulicy Psarskiego 3.

Możliwy będzie odbiór następujących tworzyw:

- folia szklarniowa z pokryć,
- folia po sianokiszonce,
- folia ogrodnicza biało czarna (pod warunkiem wytrzepania z ziemi),
- worki jutowe plecione białe i inne kolory,
- worki duże plecione - big bag
- doniczki, wiadra, karnistry, beczki, palety z tworzywa,
- folia bezbarwna i kolorowa strecz,
- folia zgrzewkowa kolorowa i bezbarwna,
- makulatura gazetowa,
- gilzy papierowe.

O godzinie rozpoczęcia zbiórki poinformujemy na początku września.

O Sulejowie czytaj również na
ePiotrkow.pl

eprasa.pl 8f35dfa8b3

Czarnocin

Zakończenie lata w gminie Czarnocin

Mieszkańcy gminy Czarnocin, zwłaszcza najmłodsi, na wesoło pożegnali kończące się wakacje. Wszystko to dzięki zorganizowanym na terenie gminy atrakcjom dla dzieci oraz sołeckim piknikom.

We wtorek i w środę, zaraz po dożynkach gminnych, dzieci miały możliwość skorzystania z Happy Busa. Happy Bus to autobus wyposażony wewnątrz w figloraj, w którym dzieci mogły się bawić do woli. Ponad to najmłodsi mieli do dyspozycji dumchańce oraz zabawy z animatorami.

Z kolei w sobotę (27.VIII) na terenie gminy, w miejscowościach Czarnocin oraz Rzepki odbyły się pikniki profilaktyczne. Pikniki zostały zorganizowane przez mieszkańców poszczególnych miejscowości. Uczestnicy w trakcie festynów mogli wysłuchać prelekcji przygotowanych przez psychologów na temat zagrożeń płynących z otaczającego świata, a także prelekcji na temat trzeźwości i bezpieczeństwa, przygotowanych przez dzielnicową gminy Czarnocin Edytę Daroch. I tutaj również nie zabrakło atrakcji dla dzieci, wspólnych zabaw oraz słodkich poczęstunków. Na piknikach obecni byli radni, sołtysi, oraz władze gminy z wójtem Romanem Miksą na czele, który dziękował organizatorom za podjęcie się przygotowania takich wydarzeń życząc dzieciom i rodzicom udanej zabawy. W tym roku po raz pierwszy podjęliśmy decyzję o przeznaczeniu środków finansowych na tego typu wydarzenia dla wszystkich sołectw i jak do tej pory udało się już 5 takich pikników z profilaktyką w różnym zakresie. Na pewno w kolejnych latach będziemy to kontynuować, aby podnosić świadomość dzieci i młodzieży w zakresie zagrożeń tj. alkohol, papierosy, używki, narkotyki oraz wiele innych, które coraz częściej stają się obecne w naszej przestrzeni – powiedział wójt Roman Miksa.

Po tak aktywnym zakończeniu wakacji przed dziećmi i ich rodzinami czas przygotowań do szkoły która startuje już w czwartek. Środki finansowe na realizacje powyższych zadać pochodziły z budżetu gminy Czarnocin w ramach Gminnej Komisji Rozwiązywania Problemów Alkoholowych i Profilaktyki.

Dożynki powiatowe z aktywnym udziałem gminy

W minioną niedzielę (28. VIII) w Łękach Szlacheckich odbyły się Dożynki Powiatowe.

Nie wychodząc z dożynkowego rytmu po czarnocińskich dożynkach, KGW Wola Kutowa udało się do Łęk Szlacheckich, aby zaprezentować na swoim stoisku przygotowane przez członkinie KGW potrawy regionalne.

W trakcie dożynek rozstrzygnięty został także konkurs na najpiękniejszy wieniec dożynkowy. Tutaj gminę Czarnocin reprezentowały dwa sołectwa: Wola Kutowa oraz Grabina Wola. I chociaż nie udało się zająć miejsca na podium to wykonane wieńce zachwyciły wielu oglądających.

Na dożynkach powiatowych uczestniczyły również poczty sztandarowe, z którymi do Łęk udała się jednostka Ochotniczej Straży Pożarnej z Grabinej Woli.

Gdyby nie pogoda, która w pewnym momencie zawiodła, zaskakując ulewnym deszczem organizatorów i wszystkich uczestników, także na scenie nie zabrakłoby reprezentacji z terenu gminy Czarnocin. Zespół Ludowa Biesiada z Czarnocina, pod okiem koordynatora zespołu pani Mileny Dzięcielewskiej, przybył na dożynki powiatowe, z wesołym słowno – tanecznym występem.

Osobiste podziękowania za aktywny udział i promocję gminy Czarnocin, członkom zespołu „Ludowa Biesiada z Czarnocina", strażakom OSP Grabina Wola, delegacji KGW z Grabinej Woli wraz z sołtysem Zbigniewem Jodłowskim, oraz mieszkańcom sołectwa Wola Kutowa wraz z sołtysem Renatą Misiak złożył obecny na Dożynkach Powiatowych w Łękach Szlacheckich wójt gminy Czarnocin Roman Miksa.

O Czarnocinie czytaj również na
ePiotrkow.pl

eprasa.pl 8f35dfa8b3

RÓŻNE

SPRZEDAM

Oddam gruz za darmo Tel. 500-003-801 /52/

Wyprzedaż szyb zespolonych. Różne wymiary. Tel. 601-910-135 /52/

Stelaż metalowy, reklamowy o wymiarach 2,5x5 m. Tel. 603-924-446 /52/

NIERUCHOMOŚCI

SPRZEDAM

Sprzedam działkę budowlaną 1130 m/kw w Piotrkowie, Aleja 800-lecia, cena 310 zł/m kw.; 601-280-108. /52/

Sprzedam mieszkanie w bloku 3p+k tel 579-234-099 /35/

MOTO

KUPIĘ

Kupię każde auto od 2 do 5 tys. Tel. 537-435-362 /35/

Masz problem ze starym samochodem? Składnica złomu, Twardosławice 28 B; 44/ 646-23-24, www.motorecykling.com.pl. /52/

SPRZEDAM

Lampy, reflektory, żarówki, diody, światła dzienne, xenony z montażem na miejscu. Piotrków, ul. Łódzka 66; 508-309-229. /52/

PRACA

Centrum serwisowe EDMAR zatrudni doświadczonego lakiernika. Stała, dobrze płatna praca. EDMAR Piotrków, Stolarska 13; 603-924-446. /52/

Zatrudnię stolarza meblowego, wysokie zarobki; 506-157-039. /52/

Zatrudnię przedstawiciela handlowego z branży metalowej; 512-476-646. /52/

Przyjmę ucznia do nauki zawodu w serwisie samochodowym; 601-232-466. /52/

Zatrudnię fryzjerkę. Stała, bardzo dobrze płatna praca; 603-975-999. /52/

Zatrudnię mężczyzn i kobiety do magazynu; 512-265-300 lub praca@euroveg.pl /52/

Zatrudnię mechanika samochodowego. Stała, dobrze płatna praca; 601-232-466. /52/

Centrum Serwisowe EDMAR przyjmie doradcę w zakresie: serwisowym, blacharskim i lakierniczym. EDMAR Piotrków, Stolarska 13. Tel.603-924-446 /52/

Firma zatrudni magazynierów. Praca sezonowa do listopada. Kontakt telefoniczny 508-364-265 lub email: sekretariat@artsezon.pl /35/

USŁUGI

Naprawy powypadkowe. Centrum serwisowe. Doradztwo w likwidacji szkód samochodowych. Auta zastępcze. P-ków. Stolarska 13; 603-924-446. /52/

Ekspresowe chwilówki od 200 zł do 2000 zł. Tel.795-871-222; 604-177-110 /35/

ce, altówka, wiolonczela, organy i flet, www.muzykanaslub.cba.pl; 607-588-518./52/

Masz problem ze starym samochodem - składnica złomu, Twardosławice 28 B; 44/ 646-23-24 lub 502-568-009 www.motorecykling.com.pl. /52/

Autoholowanie, niskie ceny; 603-123-964. /52/

Serwis okienny. Regulacja okien, wymiana okuć, szyb oraz uszczelek; 601-910-135. /52/

Najtańsze ubezpieczenie samochodowe, majątkowe, rolne. Rozprza, ul. Legionów Polskich 2/5; 44/610-35-43. /52/

Parking dla samochodów ciężarowych czynny całą dobę. Zapraszamy; 693-906-272. /52/

Mieszalnia lakierów. Lakiery samochodowe i przemysłowe. Pasty polerskie, materiały lakiernicze. Roosevelta 43; 692-656-023. /52/

Kolizja? Wypadek? Z nami bezgotówkowo rozliczysz szkodę, Zapewnimy auto zastępcze z OC sprawcy. Profesjonalnie naprawimy twój samochód. Auto-Majer, Piotrków, Wąska 6; 601-232-466. /52/

Szukasz taniego ubezpieczenia? Chcesz zadbać o bezpieczeństwo swoje, swoich bliskich, swojego domu czy samochodu? Zapewniam darmową wycenę i dojazd do klienta; 786-165-265. /52/

DACHY Krycie dachów papą termozgrzewalną tel. 603-571-035 /35/

Szybko i prosto dodaj ogłoszenie za pomocą SMS na numer 74567 o treści TT + treść ogłoszenia

BUDOWLANE

Remonty; 511 341 993 /37/

ZDROWIE

Wypożyczalnia sprzętu rehabilitacyjnego i medycznego UŚMIECH LOSU ul. A. Próchnika 22 w Piotrkowie Tryb.; 607 100 055 /04/

DERMATOLOG WENEROLOG - lek. Zbigniew Pietrzak. Laser frakcyjny CO2, laserowe leczenie rumienia, naczynek, przebarwień, epilacja laserem, wymrażanie brodawek, mezoterapia, toksyna botulinowa, karboksyterapia. Piotrków, ul. Dmowskiego 38. Zapisy: 508-450-820. /52/

KUPON NA BEZPŁATNE OGŁOSZENIE

Tydzień Trybunalski

35/2022, ważny do: 31.12.2022

Zaznacz odpowiednią kategorię

Różne
- ☐ Kupię
- ☐ Sprzedam

Lokale
- ☐ Kupię
- ☐ Sprzedam
- ☐ Do wynajęcia
- ☐ Poszukuję do wynajęcia
- ☐ Zamienię

Nieruchomości
- ☐ Kupię
- ☐ Sprzedam
- ☐ Do wynajęcia
- ☐ Poszukuję do wynajęcia
- ☐ Zamienię

Moto
- ☐ Sprzedam
- ☐ Kupię

Praca
- ☐ Szukam Pracy

Nauka
- ☐ Korepetycje (tylko za okazaniem legitymacji studenckiej)

Treść ogłoszenia .....

.....

.....

Imię i nazwisko (do wiadomości redakcji).....

Adres: .....

Wytnij kupon, wpisz treść ogłoszenia (do 10 słów) i prześlij do redakcji. Kupon na bezpłatne ogłoszenie można wykorzystać tylko raz. Ogłoszenie bez numeru telefonu i danych osobowych nie zostanie zamieszczone. Ogłoszenie, które wpłynie **do poniedziałku** do godz. 12:00 ukaże się w najbliższą środę. Redakcja ma prawo odmówić przyjęcia ogłoszenia bez podania przyczyny. Redakcja nie ponosi odpowiedzialności za treść ogłoszenia.

DACHY
TEAM-BUD
www.team-bud.pl
HURTOWNIA
Piotrków Trybunalski
ul. Wojska Polskiego 232
tel. 44 646 23 49
kom. 509 264 280

OFERUJEMY
Blachodachówki Tigra i Novatik
Dachówki ceramiczne i cementowe
Papy i gonty bitumiczne
Rynny PCV i metalowe
Okna dachowe 3 szyby: PCV i drewniane
Blachy płaskie
Akcesoria dachowe
Transport HDS

NAJWIĘKSZY WYBÓR
NISKIE CENY

CLEAN PERFECT PLUS - NAJWYŻSZA JAKOŚĆ USŁUG
Oferujemy profesjonalne usługi w zakresie:
- sprzątania obiektów,
- sprzątania terenów zewnętrznych,
- mycia okien,
- dezynfekcji powierzchni,
Zlecenia realizowane są za pomocą najlepszego, dostępnego na rynku sprzętu. Indywidualny dobór środków chemicznych oraz technik wykonania jest gwarancją dobrze zrealizowanej usługi.

CLEAN PERFECT PLUS
Kontakt:
e-mail: info@cleanperfectplus.pl
tel: 728 303 606

Ogłoszenia dostępne są również na www.epiotrkow.pl

OGŁOSZENIE

Zarząd „KOM-WOL" Spółka z o.o., ul. Reymonta36, 97-320 Wolbórz ogłasza przetarg pisemny nieograniczony na sprzedaż nieruchomości usytuowanej w Wolborzu, ul. Kitowicza 53, działka nr ew.200, obr. nr 01 Miasto Wolbórz.

Powierzchnia nieruchomości wynosi 1128 m kw. Nieruchomość jest zabudowana budynkiem magazynowo – warsztatowo – biurowym parterowym o powierzchni użytkowej 169 m kw.

Warunki przetargu, dokumentacja i formularz ofertowy dostępne są na stronie www.komwol.pl lub w siedzibie Spółki.

Kontakt: tel. 44 61 64 543; e-mail: firma@komwol.pl

Tydzień Trybunalski
TYGODNIK LOKALNY

Wydawca: Wydawnictwo „ELTOM", ul. Jagiellońska 7, 97-300 Piotrków Trybunalski. Redakcja - ul. Jagiellońska 7, 97-300 Piotrków Trybunalski. Telefon: 511 291 717. Redaktor naczelny: Beata Hołubowicz-Stachaczyk. Redaguje zespół. Nakład: 6000 egzemplarzy. Druk: ZPR Media S.A., Warszawa. ISSN 1427-9096. Skład: K.Plackowski. Redakcja zastrzega sobie prawo do dokonywania skrótów w powierzonych tekstach. Dział Reklamy i Ogłoszeń - tel. 511 292 920, e-mail: reklama@strefa.fm. Redakcja nie odpowiada za treść reklam i ogłoszeń. Wpłaty na prenumeratę przyjmuje Oddział „RUCH" S.A. w Łodzi w jednostkach właściwych dla byłego woj. piotrkowskiego. Wpłaty są przyjmowane do 5. dnia miesiąca poprzedzającego kwartał, na który dokonywana jest przedpłata.

RADIO TAXI
191-91
196-26
INFOLINIA
500 500 444

Dodaj ogłoszenie za pomocą SMS-a! Wyślij SMS na numer 74567 o treści TT + treść ogłoszenia i Twój numer telefonu

Koszt jednego SMS-a wynosi 4 zł + VAT. Bliższe informacje można uzyskać w Biurze Ogłoszeń, tel. 511 292 920

eprasa.pl 8f35dfa8b3

WÓJT GMINY ALEKSANDRÓW

działając zgodnie z art. 35 ustawy z dnia 21 sierpnia 1997 r. *o gospodarce nieruchomościami* (Dz. U. z 2021 r. poz. 1899) informuje, że w siedzibie Urzędu Gminy Aleksandrów powiat piotrkowski woj. łódzkie, na stronie internetowej Urzędu Gminy Aleksandrów *www.bip.aleksandrow.net.pl* oraz na stronie internetowej Gminy Aleksandrów *www.gmina-aleksandrow.pl* został podany do publicznej wiadomości na okres 21 dni (od 31.08.2022 r. do 21.09.2022 r.) wykaz nieruchomości przeznaczonej do wydzierżawienia na okres do 3 lat.
Nieruchomość objęta wykazem położona jest w obrębie (0002) Borowiec gmina Aleksandrów:

Nr działki	Pow. (ha)	Rodzaj użytku (ha)	Oznaczenie działki według księgi wieczystej	Wys. opłat	Sposób zagospodarowania
2	3	4	5	6	7
289	**1,94**	RVI-0,60 ŁVI-1,14 LsV-0,17 W-0,03	PT1O/00043119/5	**1,17 q żyta rocznie**	Tereny upraw rolnych i leśnych, łąk trwałych oraz gruntów pod rowami

Szczegółowych informacji dotyczących nieruchomości objętej wykazem można uzyskać w Referacie Gospodarki Przestrzennej, Komunalnej i Gruntami, Rolnictwa i Ochrony Środowiska Urzędu Gminy Aleksandrów, pokój nr 105, tel. (44) 756-00-69 wew. 40 w godzinach pracy urzędu od 8^{00} do 16^{00}.

B U R M I S T R Z S U L E J O W A

działając na podstawie art. 35 ust. ustawy z 21 sierpnia 1997 r gospodarce nieruchomościami (t.j. Dz.U z 2021r., poz. 1899) informuje, że wywieszone zostały do publicznej wiadomości wykazy nieruchomości stanowiących własność Gminy Sulejów przeznaczonych do wydzierżawienia, obejmujące nw. działki położone **m. Sulejów obręb 2- cz. działek nr 1,3, 4/2,5/2,6/9 i 6/12, obręb 4 – działki nr 222/11, 222/13, 222/19, 222/21, 222/23, obręb 6 – działka nr 149, 150/2, obręb 7 – działka nr 77, 198/1, 35 i cz. 90, obręb 10 – działki nr 9, 12, 15, 16 i 19;**

obręb 12 – działka nr 102, obręb 14 – działka nr 179, obręb 15 - działki nr 15, 34, 122, 123, 144, obręb 16 – działki nr 3, 4,23, 42/3,

obręb 19- działki nr 29,45,190,221,226,173,197, 196, 243; obręb 20 – działka nr 3,11,12,30,119,120, cz. 121, 37, 38, 68, b)

obręb Adelinów-Klementynów – cz. działki nr 213/1, obręb Barkowice – działki nr nr 129, 130, 178/1,179/1, 1138/2, obręb Koło – 140/2, 195, 421/9, 138/2, 193, 276/2, 277, 278/2, 225/2, 226/3, cz. 227/2; obręb Kłudzice – działki nr 84/5,84/6, 85/1, Łęczno – cz. działki nr 478/3.

Szczegółowych informacji dotyczących nieruchomości objętych wykazami można uzyskać w Referacie Gospodarki Nieruchomościami i Rolnictwa

Urzędu Miejskiego w Sulejowie (wej. C pok. nr 19A tel. 44 610-25-04, 610-25-06). Pełne treści wykazów zamieszczone zostały na tablicach

ogłoszeń Urzędu Miejskiego w Sulejowie, Sołectw w których położone są nieruchomości, stronie internetowej urzędu oraz w Biuletynie Informacji Publicznej.

eprasa.pl 8f35dfa8b3

strefafm
RADIO 98,2 104,2
Tak zaczynam dzień!
www.strefa.fm
/strefa.fm

eprasa.pl 8f35dfa8b3