www.ciechpress.pl

Tygodnik ciechanowski

nr 22

CIECHANÓW
DZIAŁDOWO
LEGIONOWO
MAKÓW MAZ.
MŁAWA
NOWY DWÓR MAZ.
PŁOŃSK
PRZASNYSZ
PUŁTUSK
ŻUROMIN

UKAZUJE SIĘ OD 1979 ROKU **NR 22** (2317) **28 MAJA 2024 R.** NAKŁAD 9 900 EGZ. NR INDEKSU 379646 cena 4,50 zł w tym 5% VAT

FOT. IZABELA KOBA

Krzysztof Nuszkiewicz wśród swoich zwolenników

Kto rządzi Pułtuskiem? Zdecydował premier

Burmistrz Pułtuska wybrany w wyborach samorządowych nadal nie może sprawować urzędu. Sąd Okręgowy w Ostrołęce nie odwiesił jednego z kluczowych zakazów. Pułtuskiem nadal rządzi Marzena Cendrowska – wyznaczona przez premiera Donalda Tuska do wykonywania zadań i kompetencji burmistrza.

Cendrowska kandyduje aktualnie w wyborach do Parlamentu Europejskiego z ramienia Koalicji Obywatelskiej z wysokiej pozycji na liście. Nic jednak nie zmienia się w obecnej sytuacji w jakiej znalazł się pułtuski samorząd. A Krzysztof Nuszkiewicz nadal zapowiada, że od decyzji premiera złoży odwołanie do Wojewódzkiego Sądu Administracyjnego.

Red.

Czytaj na str. 8

II Sesja Rady Miejskiej w Płońsku

Radni poparli podwyżkę dla burmistrza

Podczas II sesji rady miasta z 23 maja radni miasta Płońsk uchwalili podwyżkę dla urzędującego burmistrza Andrzeja Pietrasika, liczbą głosów 15 za do 5 przeciw. Oznacza to, że urzędujący gospodarz zarabiać będzie około 20 tys. zł miesięcznie – 3 tys. więcej niż w roku ubiegłym. **PB**

Czytaj na str. 14

„Perła Samorządu" dla Ciechanowa

FOT. UM CIECHANÓW

Miasto Ciechanów otrzymało pierwszą nagrodę dla najlepszego samorządu wśród miast do 100 tys. mieszkańców w prestiżowym konkursie Dziennika Gazety Prawnej „Perły Samorządu". Nagrody wręczono 23 maja podczas kongresu w Gdyni.

Kapituła decydująca o przyznaniu nagród analizuje wiele obszarów działania miast, m.in. gospodarki, edukacji, zdrowia i opieki, cyfryzacji czy środowiska. **RK**

Czytaj na str. 12

Maków Maz.

Dieta ma zrekompensować koszty

- Dieta ma zrekompensować koszty wykonywania mandatu – wyjaśniał podczas sesji Rady Powiatu makowskiego starosta Mirosław Augustyniak. - Praca ta polega nie tylko na udziale w komisjach i sesjach. To kontakt ze społeczeństwem, nadzór nad prowadzonymi inwestycjami. Te zajęcia i obowiązki są czasochłonne – dodał. Głos zabrał podczas przyjmowania uchwały ustalającej wysokość diet dla radnych powiatu makowskiego. **k.k.**

Czytaj na str. 18

Dwóch dyrektorów w Powiatowym Zarządzie Dróg?

20 maja Sąd Rejonowy w Ciechanowie utrzymał w mocy wcześniejsze, grudniowe postanowienie, potwierdzając brak jego realizacji przez Powiatowy Zarząd Dróg, w sprawie byłego dyrektora Wojciecha Jagodzińskiego, odnośnie przywrócenia go do pracy w instytucji.

Sąd postanowił wtedy „udzielić zabezpieczenia roszczenia Wojciecha Jagodzińskiego o przywrócenie do pracy na stanowisku Dyrektora (…) na warunkach określonych w umowie o pracę (…) w ten sposób, że nakazać Powiatowemu Zarządowi Dróg w Ciechanowie dalsze zatrudnianie Wojciecha Jagodzińskiego, na dotychczasowym stanowisku i dotychczasowych warunkach, do czasu prawomocnego zakończenia postępowania w niniejszej sprawie". **RK**

Czytaj na str. 12

Alicja w Opolu

W najbliższy piątek w telewizji będziemy mogli oglądać młodą i piekielnie zdolną ciechanowiankę **Alicję Szemplińską**. Artystka wystąpi podczas 61 edycji festiwalu w Opolu, kultowym wydarzeniu muzycznym w Polsce. Formuła festiwalu to podsumowanie sezonu artystycznego dla środowiska twórców i wykonawców muzycznych. Artyści walczą o nagrody w trzech kategoriach: „Debiuty", „Premiery" i „Grand Prix" przyznawane zazwyczaj za całokształt. Piosenkarka zaśpiewa w wieczorze „Premier" swoją najnowszą piosenką „Spokojnie Panowie". **UM**

Czytaj na str. 11

Ratusz będzie bardziej dostępny dla mieszkańców

Rozmowa z **Piotrem Jankowskim**, nowym burmistrzem Mławy

*** Przy okazji zmiany władzy pojawia się też pytanie o skalę zmian w ratuszu: organizacyjnych, personalnych. Dużo ich pan planuje?**

- Na tę chwilę mogę powiedzieć, że planujemy zmiany regulaminu organizacyjnego, chcemy zmodyfikować funkcjonowanie części wydziałów. Rozmawiamy z pracownikami, analizujemy zakresy ich obowiązków. Na pewno chcemy ratusz szerzej otworzyć dla mieszkańców, to było jedno z założeń naszej kampanii wyborczej i jak najszybciej chcemy je zrealizować. **WD**

Cały wywiad na str. 13

Dla Dzierzgowa to duża rzecz

Orkiestra i mażoretki

Rozmowa z **Tomaszem Pawlakiem**, prezesem Stowarzyszenia Wspierania Inicjatyw Społecznych Gminy Dzierzgowo „Arka", dyrygentem tamtejszej Młodzieżowej Orkiestry Dętej, nauczycielem, organistą

*** Grupy artystyczne „Arki" liczą w sumie 50 osób, czyli - i to jest fenomen – skupiają jedną czwartą uczniów Szkoły Podstawowej w Dzierzgowie.**

- To prawda. Wśród tych osób jest też grupa studentów, absolwentów naszej szkoły, którzy w przeszłości muzykowali i tańczyli w naszych zespołach artystycznych. Teraz kształcą się na wyższych uczelniach, najczęściej w Olsztynie czy Warszawie... **KJ**

Cały wywiad na str. 5

Być stulatką to zaszczyt i zobowiązanie

Rozmowa z **Ewą Leszczyńską**, dyrektor Zespołu Szkół Centrum Kształcenia Rolniczego im. Jadwigi Dziubińskiej w Gołądkowie, z okazji jubileuszu stulecia szkoły **RK**

Czytaj na str. 4

ISSN 0239-6807
9 770239 680038 22

eprasa.pl 901a57d37d

Pożegnanie Marianny

Po długiej i ciężkiej chorobie zmarła Marianna Olkowska. Z zawodu księgowa, z pasji poetka, malarka, autorka książek dla dzieci i powieści „Podrożał grzech". Tej ostatniej nie zdążyła wydać. Miała 78 lat. Zmarła w Dzień Matki. Zawiera to w sobie pewną symbolikę, ponieważ wielu z nas mówiło o niej, że „matkuje" poetom, malarzom, artystom.

Przed laty zamieszkała w Ciechanowie. Spowodował to jeden pobyt u przyjaciółki, wtedy zakochała się w tym mieście. Od pierwszych chwil zaangażowała się w życie środowisk twórczych.

O sobie mówiła: „dostałam paszport włóczęgi. Odkąd pamiętam lubiłam wyjeżdżać, ceniłam kontakt z ludźmi, z przyrodą. Wszędzie czułam się dobrze, chciałam dużo wiedzieć i widzieć - sztukę, zabytki, historię, ludzi. Od najmłodszych lat zajmowało mnie malowanie, pisanie, ale także kontakty z ludźmi i podróże. Była to dla mnie pewnego rodzaju odskocznia od rzeczywistości".

Swoje wiersze publikowała w prasie, w ciechanowskich almanachach literackich, albumach poetyckich wydawanych przez Stowarzyszenie Pracy Twórczej, a także „Ciechanowskich Zeszytach Literackich" wydawanych przez Związek Literatów na Mazowszu. Wydała dwa autorskie tomiki poezji: „Próżno się bronić" (1996) i „Spłoszone ptaki powracają" (2006). Inspirowana radością ze swoich wnuków pisała poetyckie bajki dla dzieci. Są to: „Wiosenne Porządki" (2015), „W Poziomkowie" (2015), „Noc Kupały" (2016), „Spacer Po Niebie" (2017), „Zaczarowani przyjaciele".

- Bajki dla dzieci, a właściwie pomysły na bajki - mówiła Marianna Olkowska - powstawały „do szuflady", wtedy kiedy moje wnuczęta były małe. Ciągle prosiły mnie, babciu opowiedz mi bajkę… Zatem wymyślałam i opowiadałam, a potem, kiedy usnęły siadałam i zapisywałam te historie na karteczkach. Po latach, kiedy wnuki dorosły, wyciągnęłam te karteczki i rozwijałam zapisaną tematykę. Bohaterzy tych bajek noszą imiona moich wnucząt.

Marianna Olkowska napisała także swoją pierwszą powieść. Jej tytuł to „Podrożał grzech". Postacie w tej książki, to wielu jej znajomych i przyjaciół. Nie zdążyła jej wydać. Była laureatką wielu konkursów poetyckich, m.in. „O Laur Opina" czy „O Laur Sarbiewskiego". Była członkiem Stowarzyszenia Pracy Twórczej, później członkiem Związku Literatów na Mazowszu i członkiem honorowym Mazowieckiego Związku Artystów Sztuk Pięknych. Była także współzałożycielką Oddziału Ciechanowskiego Stowarzyszenia Autorów Polskich. Uczestniczyła w licznych spotkaniach literackich i plenerach malarskich. Swoje prace zaprezentowała na wystawach zbiorowych i autorskich.

- Pejzaże i abstrakcja - mówiła - to głównie tematy moich obrazów. Zdarzają się jednak również kwiaty i martwa natura, najczęściej są to obrazy olejne. Wiele z nich powstało na plenerach malarskich. Te plenery były dobrą szkołą, gdyż w czasie ich trwania doskonaliliśmy swój warsztat podpatrując kolegów malarzy.

W 2015 roku odznaczona została Medalem „Zasłużony dla Kultury Polskiej".

EWA STANGRODZKA-KOZŁOWSKA

Żuromin

Dilerzy fentanylu w rękach policjantów

Policjanci z KWP zs. w Radomiu wraz z mundurowymi z Żuromina zatrzymali dwóch mężczyzn podejrzanych o udział w obrocie fentanylem, który jest syntetycznym opioidem.

Obaj zatrzymani zostali w miniony weekend i tymczasowo aresztowani. Mężczyznom grozi do 12 lat więzienia. Dalsze czynności w tej sprawie prowadzi Wydział Dochodzeniowo-Śledczy KWP zs. w Radomiu pod nadzorem Prokuratury Rejonowej w Mławie.

Od pewnego czasu policjanci zajmowali się sprawą nielegalnego handlu fentanylem m.in. na terenie Żuromina. Pod koniec minionego tygodnia funkcjonariusze Wydziału dw. z Przestępczością Narkotykową, Wydziału Kryminalnego oraz Wydziału Dochodzeniowo-Śledczego KWP przy współpracy z kolegami z Żuromina zatrzymali dwóch mężczyzn (34 i 35 lat) podejrzanych o udział w obrocie znacznej ilości narkotyków w postaci fentanylu. Obaj mieszkańcy Żuromina nie kryli zaskoczenia akcją.

Policjanci zatrzymali w centrum miasta samochód, którym poruszali się mężczyźni. Zabezpieczyli przy zatrzymanych kilkadziesiąt plastrów przeciwbólowych, z których można pozyskać fentanyl.

Obaj zatrzymani zostali tymczasowo aresztowani przez Sąd Rejonowy w Mławie. Grozi do 12 lat więzienia. Dalsze czynności w tej sprawie prowadzi Wydział Dochodzeniowo-Śledczy KWP zs. w Radomiu pod nadzorem Prokuratury Rejonowej w Mławie. Sprawa jest rozwojowa.

WD

Społeczność Szkoły Podstawowej nr 1
w Ciechanowie

z głębokim żalem
zawiadamia, że zmarł nagle
nasz wieloletni nauczyciel i kolega

Pan Sławomir Bartosiewicz

Przez 35 - lat pracy pełnił rolę pedagoga szkolnego,
wicedyrektora szkoły i nauczyciela geografii.
W ciągu tych lat wychował kilka pokoleń młodzieży.
Był lubianym kolegą i cenionym nauczycielem.

FCP-124

Państwowa Akademia Nauk Stosowanych im. Ignacego Mościckiego w Ciechanowie

Międzynarodowa Interdyscyplinarna Konferencja *Economy and Society in the 21st Century*

22 maja 2024 r. w Państwowej Akademii Nauk Stosowanych im. Ignacego Mościckiego w Ciechanowie odbyła się Międzynarodowa Interdyscyplinarna Konferencja *Economy and Society in the 21st Century* zorganizowana przez Zakład Ekonomii i Zarządzania Wydziału Inżynierii i Ekonomii. Prelegenci z polskich i ukraińskich uczelni oraz instytutów zaprezentowali swoje wystąpienia, które obejmowały różnorodne aspekty życia społeczno-gospodarczego.

Tematem przewodnim konferencji łączącym większość referatów było szeroko pojęte bezpieczeństwo cywilizacyjne, analizowane w różnych aspektach i obszarach oraz powiązanie tego zagadnienia z jakością życia. Prelegenci wskazywali w swych referatach, jak odpowiadać na zagrożenia cywilizacyjne i zmiany klimatu. W ramach tej tematyki przedstawiono referaty dotyczące bezpieczeństwa na poziomie lokalnym oraz ogólnoświatowym, w tym bezpieczeństwa energetycznego, kwestii zrównoważonego rozwoju, rynku pracy czy historycznych zagrożeń dla wolności i życia, jakie tworzą systemy totalitarne.

Kontynuacją tego nurtu były referaty związane z zabezpieczeniem środków finansowych na realizację polityk wieloaspektowo rozumianego bezpieczeństwa w ramach budżetu jednostek samorządowych i przedsiębiorstw. Barierą w wykorzystaniu udostępnionych w licznych instrumentach finansowych środków może być niedostateczna wiedza i umiejętności potencjalnych beneficjentów – głównie w zakresie merytorycznego określenia mierzalnych efektów planowanych do realizacji inwestycji i wskazania zapisów prawa, które obowiązują na przykład w ramach Europejskiego Zielonego Ładu. W trakcie konferencji poruszano także kwestię dotyczącą ryzyka powtórki kryzysu na rynkach finansowych.

Tematykę konferencji w kontekście aktualnych problemów społecznych dopełniły prezentacje poruszające kwestię barier i szans wejścia pokolenia Z na rynek pracy. Przedstawiona problematyka obejmowała m.in. „wycenę" własnej wartości przez młode pokolenie wykreowaną w mediach społecznościowych, a także wyniki badań nad zjawiskiem mentoringu na przykładzie gospodarstw rolnych Mazowsza.

Nie zabrakło również tematyki kosmicznej, czyli przeglądu ostatnich dokonań Chin w podboju kosmosu, oraz roli sztucznej inteligencji w codziennym życiu czy wyzwań związanych z pracą zdalną.

Prelegentami konferencji byli przedstawiciele z Akademii Jagiellońskiej w Toruniu, Uczelni Państwowej im. Jana Grodka w Sanoku, Akademii Łomżyńskiej, Uczelni Techniczno-Handlowej im. Heleny Chodkowskiej, Państwowej Akademii Nauk Stosowanych w Chełmie, Oddziałowego Biura Badań Historycznych IPN w Warszawie, Akademii Finansów i Biznesu Vistula w Warszawie, Uniwersytetu Kardynała Stefana Wyszyńskiego w Warszawie, Uman National University of Horticulture (Ukraina) oraz Akademii im. Leona Koźmińskiego w Warszawie.

Konferencja, w której uczestniczyło ponad 100 osób, odbyła się dzięki dofinansowaniu ze środków budżetu państwa, przyznanych przez Ministra Edukacji i Nauki w ramach Programu „Doskonała Nauka II". Honorowy Patronat nad wydarzeniem objęły: Starostwo Powiatowe w Ciechanowie, Urząd Miasta w Ciechanowie, Mazowiecka Izba Gospodarcza, Katolickie Radio Diecezji Płockiej oraz Polskie Towarzystwo Ekonomiczne.

eprasa.pl 901a57d37d

Z jakimi problemami borykali się ludzie 200 lat temu, jak spędzali czas, jakie ubrania nosili, co jedli?

Muzeum dla młodych

Któż z nas, Mazowszan, nie zna parku w Opinogórze? Kto nie kojarzy neogotyckiego, białego zameczku górującego nad okolicą i nie zna nazwiska Krasińskich? Ale co tak naprawdę wiemy o życiu ludzi, którzy mieszkali lub bywali tutaj 200 lat temu? Z jakimi problemami się borykali, jak spędzali czas, jakie ubrania nosili, co jedli?

„Kulturalna szkoła na Mazowszu" – to program samorządu województwa mazowieckiego i instytucji kultury, w tym Muzeum Romantyzmu w Opinogórze, skierowany do szkół z Mazowsza. Dzięki niemu uczniowie, za symboliczną złotówkę, mają okazję dowiedzieć się więcej, w niekonwencjonalny sposób o historii i ludziach sprzed dziesiątków lat. Bawiąc się uczyć, ucząc – bawić...

Pióro i zabawki małego Zygmusia

Na wszystkie te pytania młodzi ludzie poszukują odpowiedzi wspólnie z animatorkami, pracującymi w Muzeum Romantyzmu – Aleksandrą Ładzińską i Małgorzatą Żbikowską. We wtorek, 22 maja z wizytą do Opinogóry przyjechali uczniowie edukacji wczesnoszkolnej ze Szkoły Podstawowej nr 3 w Ciechanowie. Od samego rana czekało na nich mnóstwo atrakcji związanych z dawnymi czasy: historią Opinogóry, rodziną Krasińskich. Trzecioklasiści podczas zajęć kaligrafii, oczywiście przy pomocy obsadki, stalówki, pióra i tuszu, uczyli się zasad pięknego i czytelnego pisania

Aleksandra Ładzińska pokazuje jakimi zabawkami bawiono się na salonach

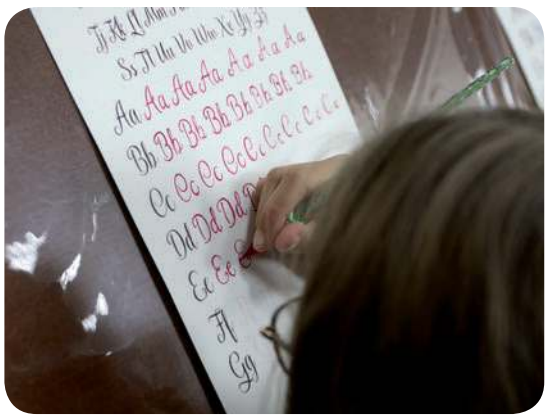

Nauka kaligrafii...

– czyli takiego, jakim posługiwał się sam poeta Zygmunt. Co ciekawe, możliwe jest również porównanie charakterów pisma trzech największych wieszczów romantyzmu: Mickiewicza, Słowackiego i właśnie Krasińskiego. Podczas, gdy jedna grupa uczestniczyła w zajęciach „Pisać jak Krasiński", druga, wyposażona w specjalne arkusze, ruszyła w teren, próbując odnaleźć przeróżne obiekty związane z rodem właścicieli Opinogóry.

Gdy wreszcie jedna z zaintrygowanych dziewczynek nieśmiało zapytała „A czym się wtedy dzieci bawiły, miały jakieś zabawki?", rozpoczęły się kolejne zajęcia pt. „Zabawki i zabawy Krasińskiego". Okazuje się, że już 200 lat temu istniały zabawki – z papieru, drewna, a nawet srebra. Podobno te ostatnie młody Zygmunt otrzymał w prezencie od samego Napoleona. Arystokraci już od najmłodszych lat przyzwyczajani byli do jazdy konno. Nie inaczej było w samej Opinogórze, gdzie konie były wszechobecne, polowania zresztą też. Jednym z zadań podczas warsztatów jest wykonanie z wełny końskiej grzywy.

W epoce romantyzmu, oczywiście oprócz poezji, to muzyka łagodziła obyczaje. Na zakończenie swojego pobytu w muzeum młodzi ciechanowianie zobaczyli, jak wyglądają instrumenty, jakie utwory i jakich twórców chętnie grano na salonach XIX-wiecznej Polski, Europy.

Inicjatywa „Kulturalna szkoła na Mazowszu..."

...funkcjonuje od maja 2022 r. i skierowana jest nie tylko do uczniów szkół podstawowych i średnich, ale też przedszkolaków z oddziałów zerówek. Na programie, który funkcjonuje już dokładnie dwa lata, skorzystali wszyscy: mazowieckie instytucje kultury, szkoły, a przede wszystkim uczniowie i nauczyciele.

Ideą programu jest upowszechnianie dziedzictwa kulturowego Mazowsza, które jako region posiada wiele ciekawych miejsc związanych z kulturą czy historią. Muzeum Romantyzmu w Opinogórze łączy te dwie dziedziny i z pewnością wyróżnia się na mapie naszego regionu.

To miejsce, gdzie gromadzone są pamiątki z historią rodziny Krasińskich, z poetą Zygmuntem, dramatopisarzem, poetą epoki romantyzmu na czele. W skład muzeum, mieszczącego się na terenie 22-hektarowego parku krajobrazowego w stylu angielskim wchodzą obiekty:

- neogotycki pałacyk z lat 40. XIX w., mieszczący stałą ekspozycję poświęconą Zygmuntowi Krasińskiemu;
- neogotycki budynek oficyny dworskiej, w którym organizowane są ekspozycje czasowe;
- dwór, w którym można oglądać wystawę „Malarstwo i rzeźba w epoce romantyzmu" (wzniesiony z funduszy samorządu województwa mazowieckiego w 2008 r., w oparciu o projekt Józefa Gałęzowskiego sprzed stu lat);
- oranżeria z salą konferencyjno-koncertową i ekspozycją multimedialną;
- zabudowania folwarczne mieszczące zaplecze edukacyjne, stajnię i ptaszarnię oraz powozownię z ekspozycją pojazdów konnych.

Aldona Łyszkowska w sali edukacyjnej Muzeum Romantyzmu w Opinogórze opowiada o XIX-wiecznej modzie

Bordowa suknia hrabiny Elizy

Tematów związanych z życiem w minionych epokach jest ogrom – od edukacji historycznej, przez polonistyczną i plastyczną, aż po przyrodniczą. Naturalnie, pracownicy muzeum dostosowują lekcje oraz zajęcia w terenie do wieku i wiedzy uczniów. I tak: tych z pierwszych klas szkoły podstawowej najbardziej zainteresują ćwiczenia kaligrafii, zajęcia z plastyki czy zapoznanie się z muzyką, towarzyszącą mieszkańcom. Starszych zaciekawić mogą ekspozycje multimedialne, obrazy, korespondencja poety uznawana za szczytowe osiągnięcie polskiej epistolografii romantycznej, biblioteczka z księgozbiorem wczesnych wydań utworów Krasińskiego, wreszcie „zaawansowanych" – takie zagadnienia jak: gotycyzm a romantyzm czy idee filozoficzne wpływające na romantyków.

W sali edukacyjnej można przyjrzeć się z bliska, jak uszyte były stroje, zarówno te odświętne, jak również robocze, czyli w czym chodzili na co dzień ówcześni mieszkańcy dworu, folwarku. Jedną z ostatnich perełek odzieżowych w zbiorach muzeum jest specjalnie uszyta, zrekonstruowana i wiernie odtworzona, bordowa suknia (kasztelanka) Elizy Krasińskiej, żony poety z obrazu Franza Xavera Winterhaltera, na którym Eliza pozuje w otoczeniu swoich dzieci. Zresztą kopia tego XIX-wiecznego obrazu również znajduje się w zbiorach opinogórskiej placówki kulturalnej.

— To nie było łatwe zadanie wykonać rekonstrukcję sukni z fragmentu portretu, na którym przedstawiona jest tylko do połowy oraz na podstawie rycin i tego, co możemy znaleźć w korespondencji Elizy do swoich sióstr — wyjaśnia Aldona Łyszkowska, kustosz, kierownik działu wydawnictw, edukacji i promocji muzeum.

Utworzenie pracowni edukacyjnej w Muzeum Romantyzmu w Opinogórze było możliwe dzięki dofinansowaniu z budżetu samorządu województwa mazowieckiego.

Uczniowie ze Szkoły Podstawowej nr 3 w Ciechanowie na zajęciach „Kulturalna szkoła na Mazowszu"

Rozpoznawanie ptaków podczas lekcji przyrodniczych

— Do najmłodszych najłatwiej dotrzeć poprzez demonstrowanie, jak wyglądało codzienne życie 200 lat temu. W tym przypadku bardzo dobrze sprawdzają się gry terenowe, w trakcie których uczestnicy wyposażeni są w specjalne mapy z zagadkami. Starszym uczniom, którzy mieli już na lekcjach języka polskiego czy historii do czynienia z kulturą XIX w., przeczytali chociażby fragmenty „Pana Tadeusza", staramy się pokazać, z jakimi problemami życia codziennego borykali się mieszkańcy dworu i okolicy — zauważa Aldona Łyszkowska.

Rekonstrukcje i pracownia kaligraficzna z pewnością pozwoliły na poszerzenie oferty muzeum. Bo romantyzm to nie tylko epoka historyczna czy literacka, ale też właśnie codzienność.

Program „Kultura za złotówkę"

...w Opinogórze trwa przez cały rok, ale najwięcej chętnych zgłasza się, gdy robi się ciepło – na przełomie maja i czerwca. W cenie biletu szkoły zapewnione mają zarówno zwiedzanie ekspozycji, jak i warsztaty prowadzone przez pracowników muzeum. Miniony rok był rekordowy pod względem frekwencji w opinogórskim muzeum. Dość powiedzieć, że wpływy z biletów, m.in. dzięki programowi, wzrosły w porównaniu do poprzedniego roku o ponad 20 tys. zł. Z oferty programu „Kulturalna szkoła na Mazowszu" korzystają nie tylko szkoły z subregionu ciechanowskiego, ale też Warszawy, Płocka i innych oddalonych miast.

— Ostatnie lata dowiodły, iż edukacja kulturalna w naszym muzeum zyskuje swoją niepowtarzalną jakość. Podejmowane przez nas liczne działania edukacyjne i upowszechnieniowe tj. nie tylko lekcje i warsztaty muzealne, ale także m.in. tzw. jednodniowe pobyty w muzeum, czyli projekty typu „Wagary w Muzeum", polegające na kilkugodzinnym, wieloaspektowym bloku zajęć proponowanym jednej grupie odbiorców, pokazały, jak ważne jest wychowanie „przez" i „do" muzeum. Staramy się, żeby nasza oferta nie tylko wzbogacała program edukacji szkolnej, ale skupiała się również na budowaniu naukowych kompetencji uczestników zajęć poprzez dostosowaną do ich percepcji formę — kończy kustosz Aldona Łyszkowska.

er

eprasa.pl 901a57d37d

Być stulatką to zaszczyt i zobowiązanie

Rozmowa z **Ewą Leszczyńską**, dyrektor Zespołu Szkół Centrum Kształcenia Rolniczego im. Jadwigi Dziubińskiej w Golądkowie, z okazji jubileuszu stulecia szkoły

*** Jak to jest być „stulatką”?**

- Być „stulatką” – czyli szkołą z ponad stuletnią tradycją – to doświadczenie, które wiąże się z bogatą historią, głębokimi tradycjami i poczuciem wspólnoty. „Stulatka” ma za sobą wiele ważnych wydarzeń, które wpłynęły na jej rozwój. Przetrwała wojnę, zmiany polityczne, społeczne i edukacyjne. Przez lata rozwijała swoje zwyczaje i tradycje, które były i są pielęgnowane przez pokolenia uczniów, nauczycieli i pracowników szkoły. „Stulatka” ma wielu przyjaciół, sympatyków, wsparcie rodziców, lokalnej społeczności i jest z tego dumna. Absolwenci szkoły, zwłaszcza starsi czują silną więź ze „stulatką”. Wielu z nich angażuje się w życie szkoły i wspiera ją na różne sposoby. „Stulatka” jest dumna z osiągnięć edukacyjnych, sportowych i kulturalnych swoich uczniów. Być szkołą „stulatką” to zaszczyt, ale także ogromne zobowiązanie. To połączenie dumnych tradycji z koniecznością ciągłego rozwoju i adaptacji do zmieniającego się świata.

*** Co się wydarzy w Golądkowie 8 czerwca?**

- To wyjątkowy dzień dla całej społeczności szkolnej, dla absolwentów i przyjaciół tego miejsca. Będziemy obchodzić jubileusz 100-lecia szkoły. Zaprosiliśmy wielu gości. Uroczystość rozpocznie się mszą świętą, potem będą spotkania pokoleń, otwarcie wyremontowanego dworku, koncert i część oficjalna na szkolnej sali. Dzień zakończymy uroczystym obiadem w Domu Polonii w Pułtusku. W tym miejscu serdecznie zapraszam do udziału w tym wydarzeniu.

*** W jaki jeszcze sposób szkoła obchodzi ten jubileuszowy rok?**

- Od początku roku podejmowaliśmy szereg działań, które całej społeczności szkoły miały przybliżyć bogatą historię i postać patronki. Ponieważ uważamy, że szkoła i jej historia to dzieło wielu pokoleń uczniów, nauczycieli, pracowników i rodziców szkoły, niektóre propozycje związane z obchodami roku jubileuszowego kierowaliśmy do konkretnych grup odbiorców w środowisku lokalnym i do absolwentów. I tak: w styczniu zostały rozstrzygnięte dwa ogłoszone wcześniej konkursy obejmujące postać patronki, w którym wiedzą wykazywali się uczniowie naszej szkoły. Również w styczniu utworzyliśmy specjalną zakładkę na stronie szkoły, w której podawaliśmy nasze propozycje i bieżące informacje związane z działaniami w roku jubileuszowym. W lutym, w dniu patronki szkoły, w obecności licznie zgromadzonych pracodawców współpracujących z nami, uroczyście ogłoszone zostało otwarcie roku jubileuszowego. W tym czasie wystosowaliśmy też prośbę do wszystkich związanych ze szkołą o przysyłanie nam zdjęć z własnych albumów, bo naszym celem było ukazanie historii szkoły zamkniętej w fotografiach. Udało się. Zakładka „galeria zdjęć” na stronie szkoły jest pełna wspomnień w postaci niezliczonej ilości zdjęć. Kolejne wydarzenie miało miejsce w marcu. Był to wielkanocny konkurs kulinarny skierowany do uczniów szkół podstawowych, w tym roku z elementami tradycji zaczerpniętej z ostatniego stulecia. W marcu poprosiliśmy absolwentów o podzielenie się wspomnieniami na temat: „Moi mistrzowie” Pojawiły się wtedy wzruszające wypowiedzi dawnych uczniów. Kwiecień przyniósł nam spotkanie lokalnej społeczności, w czasie którego odsłoniliśmy tablicę poświęconą „Tym, którzy odeszli..” – nauczycielom, uczniom, pracownikom, którzy w Golądkowie zostawili swoje ślady. Była też piękna konferencja „Jadwiga Dziubińska – kobieta przyszłości” i zakopanie kapsuły czasu zawierającej m.in. wzruszający list do tych, którzy odkopią ją za 25 lat. W międzyczasie powstawała jubileuszowa publikacja „Z historią w przyszłość… 100 lat golądkowskiej szkoły”, i piękne grafiki przedstawiające historyczne budynki szkoły. Chcieliśmy tak zaplanować nasze działania w roku jubileuszowym, aby każdy kto zechce mógł się w nie włączyć.

*** Przyszło więc pani pełnić zaszczytną funkcję dyrektora w ciekawym czasie. Jakie to uczucie zarządzać stuletnią placówką?**

- Tak się stało, że osiem lat temu zaczęłam pełnić funkcję dyrektora tej szkoły. Wcześniej, przez dziewięć lat byłam dyrektorem gimnazjum. Jestem humanistką, z rolnictwem i szkołą rolniczą nie miałam nic wspólnego, dlatego może początki pracy w szkole rolniczej nie były łatwe. Taka szkoła ma zupełnie inną specyfikę, co odkrywałam każdego dnia. Otrzymałam jednak ogromne wsparcie ze strony wielu osób, w tym od kadry zarządzającej i dzięki temu ta szkoła stała się też moją

szkołą, a najtrudniejsze sprawy stawały się możliwe do rozwiązania. Na co dzień nie pamiętam o tym, że ta szkoła to „stulatka”, ale w chwilach refleksji myślę, że zarządzanie stuletnią szkołą to wyjątkowe doświadczenie, które wiąże się z wieloma emocjami i wyzwaniami. Często pojawia się poczucie dumy z długiej i bogatej historii, bo to zaszczyt zarządzać instytucją, która ma znaczący wkład w edukację wielu pokoleń. Z drugiej strony zarządzanie taką szkołą to ogromna odpowiedzialność – trzeba dbać o zachowanie tradycji, jednocześnie dążąc do tego, by szkoła spełniała nowoczesne standardy edukacyjne, by zachowała równowagę pomiędzy pielęgnowaniem tradycji, a wprowadzaniem innowacyjnych metod nauczania. Ważnym elementem pracy w takiej szkole jest współpraca z różnorodną i wielopokoleniową społecznością - z uczniami i nauczycielami, ale też absolwentami, rodzicami i lokalnym środowiskiem. „Stulatka” napotyka też na różne wyzwania, takie jak utrzymanie budynków w dobrym stanie, rozbudowa, budowa, remonty, zapewnienie odpowiedniej bazy dydaktycznej i utrzymanie wysokiego poziomu edukacji w świecie, który coraz więcej od nas oczekuje.

Dziś, tuż przed uroczystością jubileuszową myślę, że zarządzanie stuletnią szkołą to satysfakcjonujące, ale często trudne i wymagające zadanie. To też rola, która daje możliwość tworzenia trwałego wpływu na życie wielu ludzi, jednocześnie pielęgnując dziedzictwo, które przetrwało wiele pokoleń.

*** Jak pani myśli, co było szczególnie ważne w historii szkoły?**

- Historia każdej szkoły jest unikalna i bogata w wydarzenia, które miały kluczowe znaczenie dla jej rozwoju i kształtowania tożsamości. W Golądkowie wiele było takich wydarzeń, postaram się przytoczyć tylko niektóre z nich. Już na samym początku funkcjonowania szkoły ważne były z pewnością wizyty prezydentów RP: Stanisława Wojciechowskiego w 1923 roku i w 1930 roku Ignacego Mościckiego. Ważnym, chociaż w innej kategorii był zapał i determinacja, z jaką po II wojnie światowej, ludność odbudowywała swoją, zniszczoną w 70% szkołę, jak stawiała budynki gospodarcze i inwentarskie. A z wydarzeń mniej odległych ważny był z pewnością rok 2008, kiedy to organem prowadzącym dla szkoły stał się Minister Rolnictwa i Rozwoju Wsi. Był to początek „dobrych czasów”. Z najnowszych wydarzeń ważne jest nowo wybudowane boisko, remont i przywrócenie funkcjonalności zabytkowego dworku należącego do szkoły.

*** Jakie były okoliczności powstania szkoły?**

- Szkoła w Golądkowie powstała w następstwie Ustawy o Ludowych Szkołach Rolniczych z 9 lipca 1920 roku, która to Ustawa dała możliwość stworzenia powiatowych szkół rolniczych. Dzięki ogromnemu zaangażowaniu miejscowej ludności i staraniom wójtów powiatu pułtuskiego powstał w Golądkowie budynek, w którym mieściła się Powiatowa Szkoła Rolnicza Męska. Do grona społeczników na naszym terenie, dla których ważna była edukacja, należała też Jadwiga Dziubińska, która bywała w powiecie pułtuskim, ponieważ pracowała niedaleko w Sokołówku, a do Golądkowa i Kacic często przyjeżdżała. Ważną postacią w tym dziele był też Piotr Koczara, znany w środowisku ludowiec, krzewiciel wiedzy rolniczej, miłośnik wsi. Pierwsze oficjalne informacje o szkole rolniczej w Golądkowie pojawiły się prawdopodobnie w przekazie Gońca Mazowieckiego z 11 listopada 1923 roku.

*** Dlaczego Dziubińska?**

- O wyborze zadecydowały prawdopodobnie ponadczasowe wartości prezentowane przez Jadwigę Dziubińską. Działaczka ruchu ludowego, jedna z ośmiu pierwszych posłanek na Sejm Ustawodawczy, autorka nowatorskich programów pedagogicznych, nauczycielka i wychowawczyni, niezwykle pracowita, a jednocześnie skromna. Założyła wiele szkół rolniczych, m.in. w Sokołówku, Pszczelinie, Kruszynku. Mimo, że lata mijają my wciąż przekonujemy się, że to kobieta przyszłości, z którą wędrujemy przez szkolną rzeczywistość od 1984 roku. Jej myśli, postawa i osobisty przykład powodują, że społeczność szkolna nadal wiele czerpie z jej mądrości. Zatem wybór Jadwigi Dziubińskiej na patronkę opiera się na jej ogromnym wkładzie w edukację, zaangażowaniu społecznym, i inspirującym życiu, które jest wzorem dla uczniów i całej społeczności szkolnej.

*** Jakimi osiągnięciami może pochwalić się szkoła na przestrzeni dziejów?**

- Każdy, nawet najmniejszy sukces ucznia jest jednocześnie sukcesem szkoły.

A takich na przestrzeni dziejów było bardzo wiele. Osiągnięcia w konkurach, olimpiadach, zawodach sportowych budowały przez lata pozytywny wizerunek szkoły w otoczeniu. Patrząc z szerszej perspektywy można uznać, że największym osiągnięciem szkoły jest to, że może świętować swój setny jubileusz. Ma w swojej historii trudne chwile, ale zawsze wychodziła z nich zwycięsko. Przetrwała wojenną zawieruchę, przemiany ustrojowe i niejedną reformę oświatową. Przetrwała trudne lata 90-te, które przyniosły odpływ uczniów ze szkolnictwa zawodowego i upadek wielu szkół zawodowych. Przetrwała to wszystko, nie zmieniając swojego profilu, kształcąc nieprzerwanie w zwodach rolniczych. Dziś jest jedną z 63 szkół w kraju prowadzonych przez Ministra Rolnictwa i Rozwoju Wsi, jest szkołą nowoczesną, odpowiadającą na wyzwania dynamicznie zmieniającego się świata i gospodarki.

*** Co dziś wyróżnia szkołę? Czym dysponuje, czego nie mają inne tego typu placówki?**

- W pierwszej kolejności należy chyba wymienić bazę dydaktyczną: nowoczesne, doskonale wyposażone, klimatyzowane pracownie, jedyne w powiecie prężnie działające warsztaty szkolne i gospodarstwo, jedyny w powiecie internat, jedyna pracownia sztucznej inteligencji, farma fotowoltaiczna, plac manewrowy, własne autokary. To wszystko przekłada się na warunki pracy i nauki a co za tym idzie jakość kształcenia. Atutem szkoły są również wyjazdy ramach programu Erasmus. Dzięki posiadanej akredytacji nasi uczniowie każdego roku (a czasem nawet dwa razy w roku) mają możliwość odbywania praktyk i staży w Grecji, Włoszech czy Portugalii. Zdobywają także dodatkowe kwalifikacje uczestnicząc w kursach i szkoleniach finansowanych ze środków Unii Europejskiej.

*** Spółdzielnia uczniowska, Zespół Pieśni i Tańca, koło wolontariatu... Szkoła stawia na aktywizację uczniów?**

- Tak. To ważne, by stworzyć uczniom przestrzeń do działania, rozwijania pasji i umiejętności. Spółdzielnia uczniowska to przecież jeden z tematów poruszanych przez naszą patronkę - Dziubińska była zwolenniczką działalności spółdzielczej. Nasza „Eureka” rozwija w uczniach kompetencje miękkie w zakresie przedsiębiorczości i inicjatywności, a także integruje społeczność szkolną. Również działania wolontariatu mają ogromne znaczenie w formowaniu osobowości młodych ludzi, a przede wszystkim w kształtowaniu właściwej hierarchii wartości, co jest szczególnie ważne we współczesnym świecie. Z kolei Zespół Pieśni i Tańca jest od niepamiętnych czasów wizytówką szkoły, ukłonem w stronę tradycji i historii. To jeszcze nie wszystkie formy aktywności, jakie mamy do zaproponowania naszym uczniom. W szkole funkcjonuje również zespół muzyczny, grupy taneczne (cheerleaderki, dziewczęta tańczące z flagami i wstążkami), zajęcia jeździeckie, zajęcia sportowe, a od kilku dni również koło młodego ogrodnika prowadzone pod patronatem firmy Green Crops w ramach projektu Agricool.

*** Sprzyja wam też z pewnością otoczenie. Jak szkoła wykorzystuje ten atut?**

- Otoczenie możemy rozpatrywać dwojako. Po pierwsze jako lokalizację i to z pewnością jest nasz ogromny atut. Jesteśmy poza miastem, daleko od wielu problemów typowych dla szkół miejskich. Szkolny kompleks otoczony jest polami i łąkami, które tworzą przepiękny krajobraz polskiej wsi. Nasi uczniowie spędzają wolny czas w ogrodzie, w altanach, na siłowni zewnętrznej, wśród zieleni. Taka przestrzeń jest ważna dla zachowania higieny nauki i pracy. Ale słowo „otoczenie” ma dla nas jeszcze inne znaczenie. To społeczność, w której funkcjonujemy i której historia od 100 lat splata się z historią naszej szkoły. Dlatego, poza funkcją edukacyjną, staramy się również w inny sposób włączać w życie mieszkańców. Szkoła jest miejscem dla różnego rodzaju inicjatyw kulturalno-oświatowych oraz wydarzeń o charakterze patriotycznym. Wykorzystujemy posiadaną bazę dydaktyczną do działań na rzecz integracji i aktywizacji społeczeństwa. Organizujemy ścieżki edukacyjne i warsztaty dla najmłodszych, pikniki, imprezy z okazji Dnia Dziecka, wieczory poetyckie, a także spotkania dla seniorów. Od 2021 roku do kalendarza wydarzeń szkolnych na stałe wpisał się „Piknik w kapeluszu” – impreza skierowana przede wszystkim do rodzin z dziećmi.

*** Co dalej? Jakie są bliższe i dalsze plany dla placówki?**

- Konsekwentnie realizujemy kolejne inwestycje. Za nami budowa boiska i kompleksowy remont zabytkowego dworku. Obecnie przygotowujemy się do rozbudowy warsztatów szkolnych. Ze względu na bardzo duże zainteresowanie nauką w zawodzie technik mechanizacji rolnictwa i agrotroniki postanowiliśmy powiększyć obiekt przeznaczony do kształcenia praktycznego i dostosować go do wymagań rolnictwa 4.0. Później przyjdzie czas na kolejne przedsięwzięcia. Pomysłów mamy dużo, a cel jest jasno określony – chcemy przygotowywać fachowców potrzebnych w nowoczesnej gospodarce, którzy będą mogli wykazać się kompetencjami i umiejętnościami przyszłości.

*** Jak ZSCKR będzie wyglądać za 25 lat, kiedy odkopiecie kapsułę czasu?**

- Z pewnością będzie to szkoła utalentowanych uczniów, aktywnych nauczycieli i wspierających rodziców, z powodzeniem stawiająca czoło wyzwaniom zmieniającego się świata, czego, w roku jubileuszowym szkole serdecznie życzę.

Rozmawiał RADOSŁAW KOWALSKI

eprasa.pl 901a57d37d

Dla Dzierzgowa to duża rzecz

Orkiestra i mażoretki

Rozmowa z **Tomaszem Pawlakiem**, prezesem Stowarzyszenia Wspierania Inicjatyw Społecznych Gminy Dzierzgowo „Arka", dyrygentem tamtejszej Młodzieżowej Orkiestry Dętej, nauczycielem, organistą

*** W 2023 roku otrzymaliście 49,5 tys. zł z programu samorządu województwa mazowieckiego „Zakup instrumentów muzycznych dla orkiestr dętych na Mazowszu". Przypuszczam, że była to dla stowarzyszenia niebagatelna pomoc.**

— Ogromne wsparcie. Dzięki tej dotacji kupiliśmy 14 nowych instrumentów, w tym pięć saksofonów – trzy altowe, tenorowy i sopranowy, dwa klarnety, puzon basowy, sakshorn tenorowy, trzy trąbki oraz bęben i werbel marszowy. Należą one do „średniej półki" i będą długo nam służyć. Zastąpiły stare instrumenty, które często już nie trzymały stroju, a ich mechanizmy były bardzo zużyte.

Pochwalę się, że z tegorocznej edycji tego programu dostaliśmy 34 tys. zł. Zakupimy więc kolejne instrumenty i w efekcie już niemal wszystkie będą nowe.

W obu wypadkach wkład własny (10 proc.) pomógł nam pozyskać samorząd naszej gminy, za co jesteśmy niezmiernie wdzięczni.

*** Stowarzyszenie „Arka", któremu pan teraz prezesuje, zawiązało się w 2008 roku. Przede wszystkim po to, by prowadzić orkiestrę dętą, którą pan od początku dyryguje?**

— Stowarzyszenie powstało w ramach realizacji Programu Rozwoju Obszarów Wiejskich. Pierwszym prezesem był Robert Jeliński, a gdy on został wybrany na wójta, mnie przekazał pałeczkę i ja ją dzierżę do tej pory.

Rzeczywiście, głównym celem stowarzyszenia jest prowadzenie orkiestry dętej, która powstała rok wcześniej przy Publicznym Gimnazjum w Dzierzgowie z inicjatywy radnych gminy, rodziców i ówczesnej dyrektor szkoły. Oprócz orkiestry założyliśmy zespół marszowo-taneczny „Mażoretki Arki". W strukturze naszego stowarzyszenia działa także klub seniora, dla którego m.in. organizowaliśmy warsztaty rękodzieła ludowego, naukę obsługi komputera, spotkania z ciekawymi ludźmi, a ostatnio wyjazd do opery.

*** Grupy artystyczne „Arki" liczą w sumie 50 osób – i to jest fenomen – skupiają jedną czwartą uczniów Szkoły Podstawowej w Dzierzgowie.**

— To prawda. Wśród tych osób jest też grupa studentów, absolwentów naszej szkoły, którzy w przeszłości muzykowali i tańczyli w naszych zespołach artystycznych. Teraz kształcą się na wyższych uczelniach, najczęściej w Olsztynie czy Warszawie, ale – i to trzeba szczególnie cenić – przyjeżdżają do nas na próby i grają na występach, szczególnie podczas wakacji i świąt.

Mamy i takich wychowanków, którzy podjąwszy studia, wstąpili do orkiestr czy chórów akademickich, korzystając z tego, czego nauczyli się u nas.

*** Próby odbywają się po południu. Rodzice dowożą dzieci ma zajęcia?**

— Tak jest. Bez zaangażowania rodziców nie istniałaby ta orkiestra. Jestem im za to bardzo wdzięczny. Tym bardziej, że w większości są to rolnicy, którym nie brakuje pracy we własnych gospodarstwach, a jednak znajdują czas, by przywieźć i odebrać dzieci.

*** Siłą rzeczy skład zespołu się zmienia. Nie ma kłopotów z rekrutacją?**

— Nie ma. Mam tu cokolwiek ułatwione zadanie, bo jestem nauczycielem muzyki w SP w Dzierzgowie. Próby – indywidualne, grupowe, całego zespołu, niejednokrotnie z udziałem mażoretek – odbywają się w szkole w ramach zajęć pozalekcyjnych. Wcześniej wspomniałem o rodzicach, ale to przede wszystkim chęć do działania, zaangażowanie, wytrwałość i systematyczność naszych dzieci i młodzieży pozwala nam na podejmowanie kolejnych wyzwań artystycznych! Moi drodzy uczniowie, dziękuję wam za waszą gotowość do pracy, co w dzisiejszym świecie nie jest normą!

*** Repertuar?**

— Składają się nań utwory narodowe, patriotyczne, ludowe, żołnierskie, religijne, a do tego koncertowe – przeboje estradowe. Do nich opracowywane są układy choreograficzne w wykonaniu mażoretek.

*** Przypuszczam, że nie bez powodu stworzył pan tę grupę – ona na uroczystościach i innych imprezach już swoim wyglądem zwraca uwagę.**

Tomasz Pawlak z symbolicznym czekiem

— Kierowałem się prostą zasadą, a mianowicie taką, żeby oddziaływać na widza nie tylko słuchowo, ale i wizualnie. Na naszych koncertach nikt nie powinien się nudzić. Ciągle coś się dzieje!

*** Niech się pan pochwali ostatnim osiągnięciem dziewcząt.**

— Na Mistrzostwach Polski Mażoretek regionu północno-wschodniego, które w kwietniu odbyły się w Olecku, nasze dziewczęta (15-osobowa ekipa), w kategorii „Mój pierwszy krok", zdobyła złote medale. Tym samym zakwalifikowały się do finału krajowego tego konkursu, który niebawem będzie rozegrany w Kędzierzynie-Koźlu.

*** Pan szkoli mażoretki?**

— Nie, ja zajmuję się sprawami organizacyjnymi. Szkoleniem zajmują się społecznie nasze absolwentki – Karolina Roman i Sylwia Sawicka, które ukończyły specjalistyczny kurs w Opolu, na który wysłało je nasze stowarzyszenie. Pierwsza z nich jest studentką Uniwersytetu Warmińsko-Mazurskiego w Olsztynie, druga – akurat zdaje maturę i życzymy jej powodzenia!

*** A kto wymyślił stroje, bez których efekty muzyczno-choreograficzne byłyby skromne?**

— Wzory sami opracowaliśmy na jednym z pierwszych spotkań członków stowarzyszenia. Dla orkiestrantów podstawowym strojem jest uniform bordowo-czarny z lirkami na klapach i logo orkiestry na rękawach. Ubiory mażoretek nawiązują do mazowieckich strojów ludowych, charakterystyczne są haftowane białe bluzki, pasiaste spódniczki i długie kozaki. Garderobę dla mażoretek zakupiliśmy dzięki dotacji z PROW w zadaniu publicznym „Muzyczne Dzierzgowo da się lubić".

*** Znowu dotknęliśmy kwestii pieniędzy. Wyposażenie i utrzymanie dość licznego zespołu musi kosztować.**

FOT. „ARKA"

Orkiestra na letnim zgrupowaniu

Orkiestra na obchodach Święta Konstytucji

Dzierzgowskie mażoretki

— Myślę, że wielu działaczy organizacji pozarządowych przyzna mi rację, iż często łatwiej jest pozyskać środki na duże projekty typu zakup instrumentów czy umundurowania, niż mniejsze kwoty niezbędne do codziennego funkcjonowania. Coraz trudniej o sponsorów, dlatego każde wsparcie się liczy. O niektórych naszych darczyńcach już mówiłem. Podkreślę, że bardzo nas wspomaga samorząd gminy Dzierzgowo. Corocznie ogłasza konkursy na realizację zadań publicznych przez organizacje pozarządowe. My składamy projekty i otrzymujemy dotacje. Ściśle współpracujemy z LGD Północne Mazowsze, pozyskując środki pochodzące z grantów i większych projektów w ramach PROW. Jestem też wdzięczny takim instytucjom jak Fundacja Edukacji Przedsiębiorczości w Łodzi, Fundacja Wspomagania Wsi w Warszawie, Fundacja PKO czy Europejski Fundusz Rozwoju Wsi Polskiej. Od nich dostawaliśmy w przeszłości granty na realizację ściśle określonych zadań.

Dodam, że łódzka fundacja niesłychanie wspiera absolwentów naszej orkiestry, kiedy podejmują oni studia i spełniają określone kryteria. Inaczej mówiąc, przyznaje im stypendia. Na pierwszym roku przy naszym 15-procentowym udziale finansowym, ale jeśli dany student w następnych latach uzyskuje dobre wyniki w nauce, to już bez naszego wkładu finansowego otrzymuje 7 tys. zł, a od br. 10 tys. zł w każdym roku akademickim. Corocznie z tego dobrodziejstwa korzysta od dwóch do czterech dzierzgowian, którzy uzyskają naszą rekomendację. A pierwszeństwo mają tu oczywiście orkiestranci, mażoretki i wokaliści, a następnie inni, którzy się do nas zgłoszą, choć liczba przyznanych stypendiów nie zależy już od nas.

*** Podobno już młody Tomasz Pawlak wręcz marzył o założeniu i prowadzeniu dużej orkiestry.**

— To marzenie przyszło później. Prawdą jest natomiast to, że już jako dziecko zacząłem grać na akordeonie. Ukończyłem Państwową Szkołę Muzyczną I st. w Mławie, a PSM drugiego st. w Pabianicach, a poza tym studia na kierunku edukacja artystyczna w zakresie sztuki muzycznej w Uniwersytecie Warmińsko-Mazurskim w Olsztynie. Jestem też absolwentem Studium Organistowskiego I i II st. Płocku.

*** Skąd u pana fascynacja muzyką?**

— Mój tata bardzo chciał grać na akordeonie, ale jego rodziców nie było stać na kupno instrumentu. Marzenia taty się jednak spełniły w tym sensie, że swoim trzem synom sprawił akordeon. Z zamiłowania do muzyki zrodziła się rodzinna kapela weselna. Dwóch moich starszych braci poprzestało na muzykowaniu amatorskim, ja zaś zajmuję się muzyką zawodowo. A że muzyka w mojej rodzinie jest na co dzień, od rana do nocy, więc pasją tą zaraziłem także swoich dwóch synów. Starszy Kamil po ukończeniu PSM I st. w Mławie w klasie gitary klasycznej nadal gra z przyjemnością – swoim dzieciom. Młodszy, Piotr po ukończeniu PSM I i II st. w Mławie w klasie skrzypiec i klasie śpiewu oraz Akademii Muzycznej im. Karola Lipińskiego we Wrocławiu na wydziale wokalnym, jest śpiewakiem Opery Podlaskiej w Białymstoku, dając mi wiele radości, a zarazem mobilizując do częstych kontaktów ze sceną operową.

*** Jest pan prezesem stowarzyszenia, nauczycielem muzyki w szkole, dyrygentem orkiestry oraz organistą w kościele w Dzierzgowie. Dużo obowiązków.**

— Godzę je dlatego, że w naszym środowisku panuje dla mnie przychylny klimat społeczny. W kościele nie tylko gram na organach, prowadzę też chór i scholę. Część dzieci ze scholi występuje również w chórku szkolnym, który także odnosi sukcesy. Np. w kwietniu br. na Powiatowym Konkursie Piosenki Dziecięcej i Młodzieżowej w Mławie zajął trzecie miejsce. Ponadto prowadzę zajęcia muzyczne w świetlicy wiejskiej w Dzierzgowie, przede wszystkim dla uczniów szkół ponadpodstawowych.

*** Pracuje pan od rana do wieczora?**

— Tak często bywa, choć sił i zdrowia coraz mniej. I w tym miejscu chcę podziękować mojej kochanej żonie Małgorzacie, która czuwa nad całością, bez jej pomocy i poświęcenia to wszystko by się nie udało!

*** Pan stąd się wywodzi?**

— Jestem rodowitym dzierzgowianinem od sześciu pokoleń. Jak mówi rodzinna historia, mój dziadek Ignacy Pawlak w okresie międzywojennym był społecznikiem i m.in. pełnił funkcję wójta.

*** Jest więc pan emocjonalnie związany z ziemią rodzinną.**

— Tak, kocham moje Dzierzgowo i raduję się, gdy patrzę jak pod okiem dobrych gospodarzy, za których uważam obecnych samorządowców, ono pięknieje i zmienia się na lepsze! Jednak niewiele bym osiągnął, gdybym nie znajdował zrozumienia i pomocy ze strony środowiska, w którym mieszkam i pracuję. Myślę tu o panu wójcie, pani dyrektor szkoły, księdzu proboszczu, radnych, rodzicach, koleżankach i kolegach ze stowarzyszenia, nauczycielach, wszystkich mieszkańcach naszej gminy i parafii, którzy dobrze życzą mi osobiście, ale przede wszystkim kibicują działaniom, które podejmuję.

*** Można mieć z tego satysfakcję?**

— Najbardziej jestem zadowolony wtedy, kiedy to, co gra w mojej duszy, ujrzy światło dzienne i zabrzmi na jawie dźwiękami muzyki. Moi uczniowie dobrze wiedzą, że jest to najdroższy pieniądz, którym można mnie przekupić…

Jeszcze co do orkiestry… Poniekąd nagrodą dla orkiestrantów za całoroczny trud są letnie wyjazdy na zgrupowanie – warsztaty nad morzem czy nad jeziorem. Można pobyć razem, porozmawiać, doprecyzować repertuar, a przy tym spróbować odpocząć.

Rozmawiał
Krzysztof Jakubowski

eprasa.pl 901a57d37d

ZESPÓŁ SZKÓŁ im. Jadwigi Dziubińskiej 1924 CENTRUM KSZTAŁCENIA ROLNICZEGO W GOLĄDKOWIE

Od 100 lat kształcimy zawodowców !!!!!

Sieć Szkół Rolniczych prowadzonych przez Ministra Rolnictwa i Rozwoju Wsi

W Zespole Szkół Centrum Kształcenia Rolniczego w Golądkowie:

- Zdobędziesz zawód poszukiwany na rynku pracy
- Będziesz uczył się w komfortowych warunkach
- Nawiążesz współpracę z potencjalnymi pracodawcami
- Wyjedziesz na staże i praktyki zawodowe
- Zdobędziesz dodatkowe kwalifikacje
- Rozwiniesz swoje pasje i zainteresowania

Kształcimy w zawodach:

- Technik mechanizacji rolnictwa i agrotroniki
- Technik urządzeń i systemów energetyki odnawialnej
- Technik żywienia i usług gastronomicznych
- Technik architektury krajobrazu
- Technik weterynarii
- Mechanik – operator pojazdów i maszyn rolniczych

Nasze mocne strony:

- Nowoczesna baza dydaktyczna
- Wysoka zdawalność egzaminów zawodowych
- Współpraca z wieloma pracodawcami i instytucjami
- Praktyki i staże zawodowe w ramach programu ERASMUS
- Kursy i szkolenia dla uczniów dające dodatkowe kwalifikacje
- Bezpieczeństwo i przyjazna atmosfera
- Internat

Szkoła prowadzona przez Ministra Rolnictwa i Rozwoju Wsi

tel. (23) 691 40 73, (23) 691 40 93 www.zsgoladkowo.eu

eprasa.pl 901a57d37d

Szanowni Państwo,

Jestem stąd, z Mazowsza. Zawsze oddana temu regionowi oraz patriotycznej strategii dla Polski w Europie. Do tej pory przez dwie kadencje byłam radną Sejmiku Województwa Mazowieckiego, a obecnie drugą kadencję pełnię mandat posła na Sejm RP oraz jestem Sekretarzem Stanu w Ministerstwie Kultury

To dla mnie ogromny zaszczyt i odpowiedzialność, by móc reprezentować Państwa w Parlamencie Europejskim.

Dlaczego kandyduję? Ponieważ wierzę w **siłę współpracy i dialogu.** Parlament Europejski to miejsce, gdzie decyduje się o przyszłości naszej wspólnoty europejskiej, a Trzecia Droga PSL to ugrupowanie, które **łączy ludzi** o różnych, zdroworozsądkowych poglądach. Będziemy **działać razem** na rzecz **lepszej, bardziej sprawiedliwej i zrównoważonej Europy.**

Moje priorytety to:

- Wspieranie z**równoważonego rozwoju i ochrony środowiska**
- Promowanie **kultury**, edukacji i innowacji

- Wzmacnianie **rolnictwa** i jego opłacalności oraz rozwój obszarów wiejskich
- **Bezpieczeństwo** żywnościowe, energetyczne, gospodarcze, **militarne i zdrowotne**.

Wierzę, że **razem** możemy osiągnąć wiele. Dla #TrzeciaDroga PSL sprawa obecności w UE, **odpowiedzialnego** zagospodarowania funduszy europejskich i wykorzystania 20 lat członkostwa we wspólnocie jest fundamentalna. Wróciliśmy do głównego stołu negocjacji w UE. Jesteśmy państwem, które decyduje o przyszłości Europy. Liczę na Wasze wsparcie i głosy.

Chcę, by nasz **racjonalny** głos był słyszalny w Europie, dlatego proszę o Wasze zaufanie i obiecuję, że będę pracować z pełnym zaangażowaniem i pragmatycznie załatwiać ważne dla Polaków sprawy.

Dziękuję za Wasze wsparcie i do zobaczenia na spotkaniach wyborczych!

Bożena Żelazowska

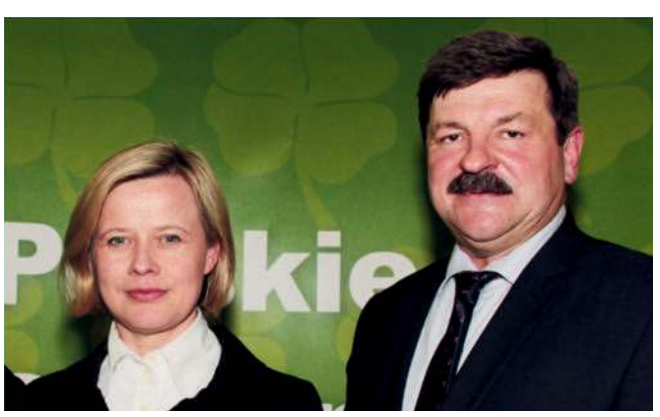

eprasa.pl 901a57d37d

Kto rządzi Pułtuskiem? Zdecydował premier

Burmistrz Pułtuska wybrany w wyborach samorządowych nadal nie może sprawować urzędu. Sąd Okręgowy w Ostrołęce na posiedzeniu 21 maja br. nie odwiesił jednego z kluczowych zakazów. Pułtuskiem nadal rządzi Marzena Cendrowska – wyznaczona przez premiera Donalda Tuska do wykonywania zadań i kompetencji burmistrza.

Patowa sytuacja?

Po ostatnich wyborach samorządowych premier Donald Tusk, wydał decyzję o zawieszeniu w czynnościach służbowych Krzysztofa Nuszkiewicza tuż przed złożeniem przez niego ślubowania i objęciem funkcji burmistrza. Decyzja premiera jest argumentowana nałożonym na Krzysztofa Nuszkiewicza w 2018 r. przez prokuraturę zakazem wykonywania czynności służbowych związanych z organizacją i przeprowadzaniem postępowań o udzielaniu zamówień publicznych. Przed Sądem Okręgowym w Ostrołęce toczy się postępowanie w tej sprawie. Do czasu jego zakończenia premier wyznaczył do wykonywania zadań i kompetencji burmistrza pochodzącą z Pułtuska Marzenę Cendrowską (PO), która w wyborach samorządowych ubiegała się o fotel burmistrza z KWW Obywatelska Koalicja Samorządowa. Nie przeszła do II tury wyborów jednak zyskała mandat radnej. Marzena Cendrowska kandyduje aktualnie w wyborach do Parlamentu Europejskiego z ramienia Koalicji Obywatelskiej z wysokiej pozycji na liście.

Krzysztof Nuszkiewicz w 2014 r. kandydował z ramienia PSL i wybory na burmistrza wygrał. W tegorocznych wyborach utworzył własny klub KWW Krzysztofa Nuszkiewicza wprowadzając do Rady Miejskiej 6 radnych a sam wygrał wybory z Mariuszem Osicą, który również ze swojego klubu zrzeszającego środowiska prawicowe gminy Pułtusk (KWW - Mariusz Osica – Razem dla Pułtuska) wprowadził do Rady Miejskiej 6 radnych.

Wygrana Krzysztofa Nuszkiewicza w obliczu sankcji nałożonych przez prokuraturę w 2018 r. skutkowała zaskakującym dla wielu wyborców obrotem spraw. Wiele mogła zmienić obecna decyzja Sądu Okręgowego w Ostrołęce.

Sąd zdecydował. Co zmieniają te decyzje w funkcjonowaniu pułtuskiego samorządu?

21 maja w Sąd Okręgowy w Ostrołęce na posiedzeniu niejawnym decydował, czy podtrzymany zostanie środek zapobiegawczy w postaci zakazu przeprowadzania przetargów przez zawieszonego w czynnościach służbowych burmistrza Krzysztof Nuszkiewicza zgodnie z decyzją premiera Donalda Tuska. Oskarżony składał wniosek o uchylenie zakazu, co pozwoliłoby mu na piastowanie urzędu zgodnie z wolą wyborców. Sąd odrzucił jednak ten wniosek.

Wnioski do sądu złożyli także oskarżyciele posiłkowi: Gmina Pułtusk, Spółka Eco Pułtusk (występujące w procesie jako poszkodowane) oraz Prokuratura Regionalna w Białymstoku. Wnioskowali o dodatkowe rozszerzenie zakazów. Mowa o środku zapobiegawczym w postaci zakazu sprawowania funkcji kierowniczych przez Krzysztofa Nuszkiewicza, co w pełni uniemożliwiłoby mu wykonywanie czynności burmistrza.

- Wnioskowaliśmy o zakaz pełnienia funkcji burmistrza, dlatego, że istnieje realne ryzyko, iż w momencie, którym oskarżony objąłby funkcję burmistrza i zaczął wykonywać swoje obowiązki doszłoby do połączenia ról procesowych - oskarżonego i pokrzywdzonego. Doszłoby do naruszenia interesów pokrzywdzonych, a nawet wycofania się oskarżyciela posiłkowe z procesu. Mówimy o 8 mln zł. szkody – wyjaśniał dr Piotr Karlik, pełnomocnik spółki Eco Pułtusk dawniej Pułtuskie Przedsiębiorstwo Usług Komunalnych Sp. z o.o. oskarżyciela posiłkowego tuż po decyzji sądu w rozmowie z TVP3 Warszawa.

Sąd Okręgowy w Ostrołęce odrzucił te wnioski. Zgodnie z postanowieniem sądu na Krzysztofa Nuszkiewicza nie zostaną więc nałożone dodatkowe środki zapobiegawcze uniemożliwiające mu sprawowanie funkcji kierowniczych.

FOT. IZABELA KOBA

Krzysztof Nuszkiewicz wśród swoich zwolenników

- W sumie jestem zadowolony z tego, że sąd odrzucił w nioski, Eco Pułtusk, Gminy Pułtusk i Prokuratury z Białegostoku o to abym nie mógł pełnić funkcji burmistrza. Tak, że nadal jestem burmistrzem miasta Pułtusk - skomentował Krzysztof Nuszkiewicz w rozmowie z Kurierem Mazowieckim dla TVP3.

Sąd przychylił się do jednego wniosku złożonego przez zawieszonego w czynnościach burmistrza. Odwiesił zakaz kontaktowania się z dwiema osobami, co do których taki zakaz był nałożony.

Nic jednak nie zmienia się w obecnej sytuacji w jakiej znalazł się pułtuski samorząd. Wybrany w wyborach samorządowych burmistrz nadal nie może uczestniczyć w czynnościach związanych z przetargami. Ten zakaz nałożony przez sąd w 2018 roku, zgodnie z decyzją Prezesa Rady Ministrów, stanowi przeszkodę przemijającą (do czasu ustania tej przesłanki czyli do zakończenia procesu lub uchylenia zakazu) do pełnienia funkcji burmistrza.

Krzysztof Nuszkiewicz zapowiada, że od decyzji premiera złoży odwołanie do Wojewódzkiego Sądu Administracyjnego.

Co w obecnej sytuacji może wydarzyć się jeszcze w pułtuskim samorządzie?

Zgodnie z prawem Krzysztof Nuszkiewicz będzie mógł wrócić do pełnienia swojej funkcji dopiero po wydaniu rozstrzygnięcia sądu uniewinniającego lub wygranej sprawie odwoławczej od decyzji premiera. Istniej również alternatywa w przypadku, gdyby zawieszony w czynnościach burmistrz zrezygnował z funkcji. W takiej sytuacji zachodzi przesłanka do rozpisania nowych wyborów. Aktualnie, zgodnie z decyzją premiera na czas nieokreślony do czasu wygaśnięcia mandatu w 2029 roku gminą zarządza Marzena Cendrowska wyznaczona do wykonywania zadań i kompetencji burmistrza.

Red.

Mława. II sesja Rady Miasta

Pensja burmistrza i komisje zatwierdzone

Drugie posiedzenie mławskiego samorządu służyło przede wszystkim sformalizowaniu dwóch kwestii: określeniu wysokości uposażenia włodarza miasta oraz zatwierdzeniu składów komisji i ich przewodniczących. Ale pojawiła się też sprawa rozpoczęcia procedury zwolnienia dyrektora MOSiR- u w Mławie, który jest obecnie także radnym w powiecie.

W obecnej kadencji będzie działało 7 komisji rady, liczące od 9 do 6 radnych. Ich składy przegłosowano bez większych niespodzianek. Wydawało się więc, że podobnie będzie z wyborem przewodniczących komisji. Zgłaszani kandydaci wyrażali zgodę. Było to z reguły jedno imię i nazwisko na szefa jednej komisji.

Jedną za najważniejszych z nich, komisją rewizyjną, będzie zarządzać radny Jacek Sych, z komitetu wyborczego nowego burmistrza, Piotra Jankowskiego, który przed laty był już radnym miejskim. W siedmioosobowym składzie tego gremium, znaleźli się przedstawiciele wszystkich grup radnych w radzie, w tym m.in. Szymon Zejer, były zastępca poprzedniego burmistrza i Ryszard Prusinowski, obaj z komitetu Sławomira Kowalewskiego, a także Marek Kiełbiński i Mirosław Zbrzezny (PiS) oraz Tadeusz Stabach z KO.

Na szefa komisji rozwoju gospodarczego wybrano Zbigniewa Korczaka. Komisji budownictwa, rozwoju gospodarczego i ochrony środowiska będzie przewodniczył Andrzej Karpiński, komisji oświaty, kultury i sportu – Tadeusz Stabach. Na czele komisji zajmującej się bezpieczeństwem publicznym i ochroną przeciwpożarową stanął Zbigniew Ruszkowski. Przy wyborze szefa komisji ds. rodziny i spraw społecznych dało się zauważyć różnice zdań w koalicji popierającej obecnego burmistrza. Z tego grona padły dwie propozycje kandydatów: Kamila Przybyszewskiego (Trzecia Droga) i Wojciecha Franciszka Krajewskiego(PiS). Ostatecznie wybrano tego drugiego. A radny Patryk Fabisiak (PiS) został szefem komisji skarg, wniosków i petycji.

Zgodnie z uchwałą rady , nowy burmistrz Mławy będzie zarabiał 19935 złotych brutto miesięcznie. Na pensję włodarza miasta składają się: pensja zasadnicza – 10300 zł, dodatek funkcyjny – 3450 zł, dodatek specjalny w wysokości 30 % dwóch wcześniejszych składników -4125 i tzw. stażowe – 2060 zł.

Zaczynają się zwolnienia?

W końcówce tej sesji, w punkcie interpelacje i wolne wnioski, głos zabrał Szymon Zejer, który zapytał burmistrza, czy to prawda , że rozpoczął procedurę zwolnienia Krzysztofa Butryna, dyrektora MOSiR- u w Mławie? Piotr Jankowski potwierdził, że to prawda i procedura rozpoczęła się w piątek,17 maja. W związku tym, w ramach interpelacji, radny odczytał szereg pytań kierowanych do burmistrza, a dotyczących wszczętej procedury zmierzającej do zwolnienia dyrektora. Radny pytał m.in. o to, kto i kiedy dokonał analizy prac dyrektora, która stanowiła podstawę do podjęcia decyzji o jego zwolnieniu oraz czy odbyły się konsultacje z pracownikami MOSiR. Radny dociekał także, jakie konkretne zarzuty znalazły się u podstaw do zwolnienia dyrektora, ale również jakie kryteria będą brane pod uwagę, przy wyborze kolejnego dyrektora. W sumie tych pytań padło aż osiemnaście.

W przypadku dyrektora K. Butryna, który jest obecnie radnym rady powiatu, procedura wymaga, aby pracodawca zwrócił się właśnie do tejże rady o wyrażenie opinii w sprawie rozwiązania stosunku pracy.

Przy tej okazji można stwierdzić, że mamy swoistą „powtórkę z rozrywki", ponieważ obecny burmistrz, ponad trzy lata temu, był w podobnej sytuacji co dzisiaj dyrektor MOSiR-ru. Po konflikcie z Sławomirem Kowalewskim pożegnał się z funkcją dyrektora ośrodka sportu, będąc jednocześnie radnym powiatowym.

W.D.

Kolejne ofiary cyberoszustów

Prawie 28 tys. złotych stracił mieszkaniec powiatu ciechanowskiego, który za sprawą oszustów działających metodą „na pracownika banku", uwierzył, że jego pieniądze są zagrożone. Do ciechanowskiej komendy zgłosił się w piątek 17 maja.

- Rzekomy konsultant poinformował go telefonicznie, że zgromadzone na jego koncie pieniądze są zagrożone i w celu uniknięcia kradzieży powinien wdrożyć procedurę zabezpieczenia środków. W tym celu „konsultant" zaoferował swoją pomoc. Wykonując polecenia oszusta, mężczyzna zainstalował na swoim komputerze aplikację do zdalnej obsługi pulpitu. Tym samy dał oszustom dostęp do swojego konta bankowego. Przestępcy wypłacili z niego pieniądze w łącznej kwocie prawie 28 tys. złotych. Postępowanie w tej sprawie prowadzą policjanci z Wydziału do walki z Przestępczością Gospodarczą – informuje asp. Magda Zarembska.

Policja apeluje o rozsądek i szczególną ostrożność podczas rozmów telefonicznych z osobami, które podają się za pracownika banku i informują nas o próbie oszustwa na naszym koncie bankowym.

- Pamiętajmy, że gdy rzekomy konsultant prosi nas o podanie przez telefon danych uwierzytelniających do bankowości elektronicznej, czy danych kart płatniczy oraz namawia do instalacji dodatkowych aplikacji, to mamy do czynienia z oszustem – ostrzegają funkcjonariusze.

O czym należy pamiętać? W kontaktach z nieznajomymi kierujmy się zawsze zasadą ograniczonego zaufania. Za każdym razem weryfikujmy przychodzące połączenia – rozłączmy się i skontaktujmy z konsultantem swojego banku, aby zweryfikować, czy nasz rozmówca faktycznie jest tym, za kogo się podaje. Nie działajmy pod presją czasu, zwłaszcza gdy chodzi o przekazanie/przelanie pieniędzy. Jeżeli mamy jakiekolwiek wątpliwości, że dzwoniąca osoba jest tym, za kogo się podaje, nie wahajmy się zawiadomić policję.

Do ciechanowskiej komendy zgłosiły się też dwie osoby, poszkodowane przy wykorzystaniu kodu płatności. 31-latek stracił 1450 zł.

- Do Komendy Powiatowej Policji w Ciechanowie zgłosiły się dwie osoby, aby złożyć zawiadomienie o przestępstwie przy wykorzystaniu profili społecznościowych.

W pierwszym przypadku 31-latek stracił 1450 złotych po tym jak przesłał trzy kody płatności na prośbę swojej „koleżanki" co okazało się oszustwem. Mężczyzna otrzymał wiadomość poprzez komunikator od swojej znajomej z prośbą o pożyczkę. 31-latek myśląc, że to ona podał kody, które zatwierdził w aplikacji bankowej. Po kilku minutach otrzymał wiadomość od prawdziwej koleżanki, że ktoś włamał się na jej konto społecznościowe i wysyła wiadomości z prośbą o pożyczkę. W drugim przypadku scenariusz oszustwa miał taki sam początek, jednak mieszkanka Ciechanowa postanowiła zweryfikować, czy wiadomość z prośbą o przesłanie kodu jest prawdziwa. Po telefonie do koleżanki okazało się, że padła ofiarą hakerów i ktoś z jej konta wysyła wiadomości do znajomych z prośbą o kody płatności – przekazała nadkom. Jolanta Bym.

Policja przestrzega - jeśli otrzymujemy prośbę o pożyczkę, nie działajmy pochopnie.

- Sprawdźmy najpierw czy osoba, która do nas napisała lub której prośba dotyczy rzeczywiście potrzebuje naszej pomocy. Jeśli otrzymamy od znajomego prośbę o przelew za pomocą kodu płatności lub o przekazanie kodu - zadzwońmy do tej osoby i potwierdźmy jej prośbę. Pomoże to nam uniknąć nieprzyjemności – mówią funkcjonariusze.

RK

eprasa.pl 901a57d37d

zmieniaj z nami mazowsze

głosujemy w Budżecie Obywatelskim Mazowsza

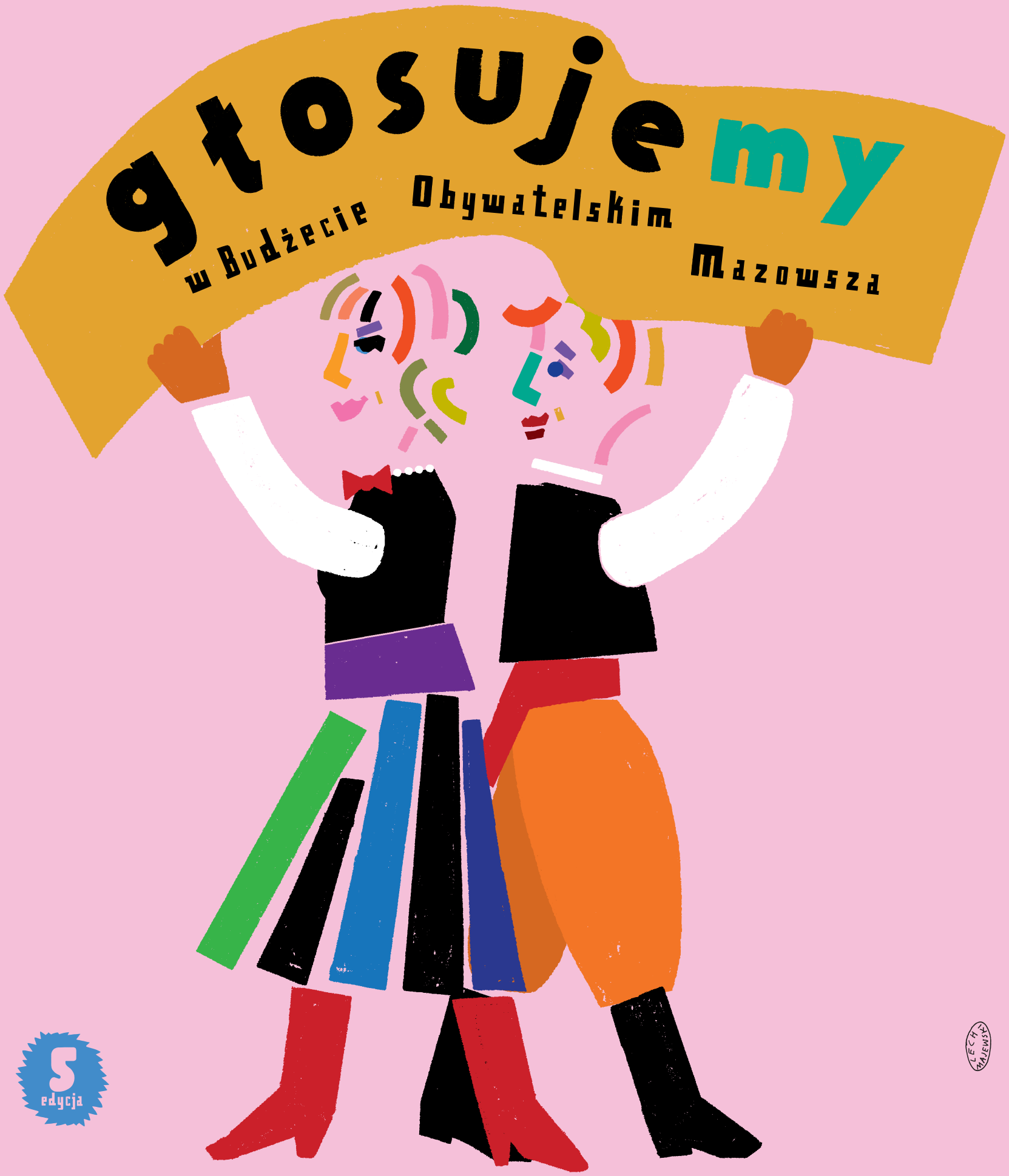

5 edycja

Głosuj na projekty
na bom.mazovia.pl
od 29 maja do 23 czerwca 2024 r.

BOM BUDŻET OBYWATELSKI MAZOWSZA

25 lat SAMORZĄDU WOJEWÓDZTWA MAZOWIECKIEGO

eprasa.pl 901a57d37d

Upamiętnić, odnowić, zachować dla przyszłych pokoleń

Miejsca pamięci… Pomniki, cokoły, pamiątkowe głazy, ale też kapliczki, przydrożne krzyże, miejsca straceń, pochówku. W naszym krajobrazie mamy ich wiele. Mijamy je na skrzyżowaniach dróg, na polach, w lasach, spotykamy w ustronnych miejscach, ale również w zabudowanych osiedlach miejskich. Część z nich zapomnianych, zaniedbanych, o istnieniu których wiedzą już tylko nieliczni, którym informacje przekazali świadkowie tamtych, ważnych dla nas wydarzeń, rodzice, szkoła.

Projekt upamiętniający peowiaków z gminy Przasnysz

Na Mazowszu, podobnie jak w innych regionach naszego kraju, jest wiele istotnych miejsc pamięci wymagających odnowienia i renowacji. To m.in. takim działaniom przyświeca idea programu samorządu województwa mazowieckiego „Mazowsze dla miejsc pamięci". Program ruszył w ubiegłym roku, a skorzystało już z niego kilkadziesiąt powiatów i gmin z terenu całego województwa.

Dlaczego odbudowywanie takich miejsc jest ważne? Bo dla wielu mieszkańców Mazowsza miejsca pamięci to materialne świadectwo istotnych wydarzeń z historii ich miejscowości, regionu i kraju. Stanowią integralną część społeczną, kulturową i polityczną.

Lokalne samorządy nie zawsze dysponują odpowiednimi środkami na odbudowywanie zabytków czy tworzenie nowych miejsc pamięci. Zawsze są pilniejsze wydatki, inwestycje służące ludziom tu i teraz. Dlatego takie miejsca coraz częściej popadają w zapomnienie. Pamięta o nich tylko wąska grupa miłośników regionu, pasjonatów historii.

Samorząd województwa w ramach programu „Mazowsze dla miejsc pamięci" przekazuje środki finansowe gminom i powiatom na rewitalizację, modernizację, ale też tworzenie nowych miejsc pamięci, tam gdzie jest taka potrzeba. Mogą to być m.in. pomniki, nagrobki czy tablice upamiętniające wydarzenia historyczne lub ludzi. Tylko w ubiegłym roku przeznaczono na te cele blisko 2 mln zł. Dofinansowanie otrzymało ponad 40 takich miejsc.

W tym roku władze regionu przeznaczyły 2 mln zł na rewitalizację 38 obiektów w całym województwie.

Mogiła ofiar II wojny

„Wąski Las" to zaciszne miejsce w niewielkiej wsi Sewerynowo na głównej trasie między Makowem Mazowieckim a Różanem, gdzie znajduje się zbiorowa mogiła ofiar II wojny światowej. Są w niej szczątki ok. 500 bezimiennych ofiar – chorych, inwalidów, starców, których władze niemieckie zwabiły pod pozorem bezpłatnego leczenia. Wszyscy zostali rozstrzelani przez hitlerowców w lutym 1940 r.

O dojeździe do miejsca zbrodni na niewinnych ofiarach informuje tablica stojąca na trasie DK 60. Sama mogiła znajduje około 500 m od szosy.

Na początku lat 90. ub.w. w lesie postawiono kamienny obelisk i krzyż. Pod nimi składano kwiaty i zapalano znicze. Kilka lat temu część mieszkańców powiatu makowskiego żaliła się, że okrągła rocznica zbrodni w Wąskim Lesie przeszła niezauważona, nie odbyły się żadne uroczystości – nie było delegacji, młodzieży szkolnej, harcerstwa, mieszkańców.

Równo rok temu rada powiatu w Makowie Mazowieckim uznała dzień 12 lutego dniem pamięci o mieszkańcach powiatu makowskiego zamordowanych przez niemieckich okupantów w Wąskim Lesie.

Tegoroczne obchody przypominały już o powadze tego miejsca. W gminie Czerwonka, gdzie znajduje się obelisk, odbyła się prelekcja na temat zbrodni, a po niej złożono wieńce i odprawiono mszę. Oprócz samorządowców, uczniów szkół, przedstawicieli służ mundurowych, zjawili się również pracownicy Instytutu Pamięci Narodowej.

To bez wątpienia miejsce ważne, nie tylko z historycznego punktu widzenia, o którym należy pamiętać i pielęgnować, ale też, ze względu na pamięć o zamordowanych mówić, co tutaj się wydarzyło, jakie skutki niosą za sobą totalitaryzmy.

Pamięci POW

Miejsca pamięci narodowej często przekazują nam wiedzę o ludziach i organizacjach działających na rzecz obrony lub odzyskania niepodległości przez Polskę. Tak jest m.in. w powiecie przasnyskim. Upamiętnienie walki o odzyskanie niepodległości po ponad 120 latach zaborów przyświeca budowie pomnika na cześć członków Polskiej Organizacji Wojskowej w miejscowości Bogate w gminie Przasnysz.

POW była jedną z organizacji związanych z ideą niepodległościową Polaków po I wojnie światowej, a jej twórcą był Józef Piłsudski. Początkowo działała jawnie, później w konspiracji. W miastach północnego Mazowsza tworzono kompanie i plutony, w gminach powstawały placówki i sekcje. Prężna i liczna sekcja peowiaków zawiązała się właśnie w miejscowości Bogate. Działały tutaj nawet dwie sekcje (razem 45 osób), którymi dowodzili komendant Henryk Wieczorek „Zawisza" z Krasińca, sekcyjni A.S. Wieczorek „Czarny" z Wielodroża i nauczyciel Zajączkowski z Wielodroża. Kobiety, których w przasnyskich strukturach POW było niewiele, pełniły funkcję łączniczek. Bronisława Dzierżanowska

Pomnik ku czci zamordowanych w Wąskim Lesie

„Bogacka" z sekcji POW w Bogatem wspominała po latach: „Do organizacji POW wprowadził mnie Henryk Wieczorek z Krasińca i powierzył mi funkcję łączniczki pomiędzy Janem Smoleńskim ze składu aptecznego w Przasnyszu". Kapelanem i przewodnikiem duchowym POW w Przasnyskiem był pochodzący również z Bogatego ks. Ignacy Dzierżanowski.

Peowiacy oprócz ćwiczeń bojowych, dbali również o nastroje patriotyczne. W październiku 1917 r. przy kościele w Bogatem z okazji setnej rocznicy śmierci Tadeusza Kościuszki odsłonięto tablicę pamiątkową. Usypano kopiec, który istnieje w Bogatem do dzisiaj.

W chwili odzyskiwania niepodległości, w listopadzie 1918 r. peowiacy z Bogatego, wspólnie z pozostałymi sekcjami brali udział w akcjach sabotażowych i rozbrajaniu żołnierzy zaborców w przasnyskich koszarach, a później odstawianiu ich do granicy państwa.

Po rozbrojeniu Niemców prawie we wszystkich miejscowościach regionu odbyły się dziękczynne nabożeństwa w intencji odzyskanej niepodległości, połączone z patriotycznymi przemówieniami. Peowiacy przejęli urzędy, biura, sklepy oraz magazyny poniemieckie.

W Przasnyskiem pamiętają

W ostatnich latach wkład członków POW w odzyskanie niepodległości Polski jest należycie honorowany. Dekadę temu w Przejmach, a następnie w Jednorożcu i w Lipie odsłonięto pomniki poświęcone ludziom pochodzącym z tych miejscowości, tworzącym i działającym w strukturach organizacji. W 2018 r., w setną rocznicę odzyskania niepodległości, na skwerze parkowym przy ul. Wojskowej w Przasnyszu, w pobliżu koszar, odsłonięto pomnik poświęcony Żołnierzom Niepodległości – członkom POW z Przasnysza i okolic.

Od 2004 r. czyniono pierwsze starania, aby taki pomnik powstał również w Bogatem. Na początku nie było na to funduszy ani możliwości. Teraz, już wiadomo, taki pomnik powstanie w ciągu najbliższych miesięcy.

– *Wpadliśmy na pomysł, że w jednym miejscu uhonorujemy trzy sekcje POW – oczywiście z Bogatego, gdzie sekcje liczyły kilkadziesiąt osób, ale też z Bartnik i Golan. Na kamieniu wyrytych będzie około stu nazwisk. Pomnik powstanie przy szkole podstawowej, której patronem nie może być kto inny jak marszałek Józef Piłsudski. Na pewno ci twórcy niepodległości z tego terenu zasługują na upamiętnienie* – wyjaśnia Grażyna Wróblewska, wójt gminy Przasnysz.

Pomnik w Bogatem będzie miał formę tryptyku. Na trzech granitowych tablicach, dla każdej z sekcji osobną, znajdą się dwie inskrypcje oraz odznaka peowiaków.

Fundusze dla gminy glinojeck

Tegoroczni beneficjenci programu „Mazowsze dla miejsc pamięci":

Kategoria: prace restauratorskie, prace konserwatorskie, roboty budowlane:

Miasto Przasnysz, rekonstrukcja i konserwacja pomnika Św. Rocha w Przasnyszu – 30 600 zł;

Gmina Glinojeck, renowacja grobu wojennego żołnierzy Armii Krajowej na cmentarzu parafialnym w Glinojecku – 52 243 zł;

Gmina Dzierzążnia, remont murowanej kapliczki z 1863 roku w miejscowości Pomianowo – 35 200 zł;

Gmina Strzegowo, zachowanie miejsca pamięci w Unierzyżu – 30 800 zł;

Gmina Świercze, odnowienie mogiły Poległych Bohaterów 17 sierpnia 1920 w Strzegocinie – 20 960 zł;

Gmina Miasto Płońsk, renowacja mogiły zbiorowej poległych w 1920 r. w Płońsku – 52 202 zł;

Gmina Stupsk, renowacja Pomnika Wolność wraz z zagospodarowaniem terenu wokół pomnika – 36 400 zł;

Gmina Miasto Raciąż, przebudowa zbiorowego miejsca spoczynku osób wojskowych i cywilnych na cmentarzu parafialnym w Raciążu - 62 000 zł.

Kategoria: tworzenie nowych miejsc pamięci narodowej:

Gmina Przasnysz: wzniesienie pomnika uwieczniającego pamięć Członków Polskiej Organizacji Wojskowej w miejscowości Bogate – 37 858 zł;

Gmina Czerwonka, renowacja Mogiły Zbiorowej na Wąskim Lesie – 75 840 zł.

Mazowsze » dla miejsc pamięci »

eprasa.pl 901a57d37d

Alicja w Opolu

W najbliższy piątek w telewizji będziemy mogli oglądać młodą i piekielnie zdolną ciechanowiankę Alicję Szemplińską.

FOTO MICHAŁ MODELSKI

Artystka wystąpi podczas 61 edycji festiwalu w Opolu, kultowym wydarzeniu muzycznym w Polsce. Formuła festiwalu to podsumowanie sezonu artystycznego dla środowiska twórców i wykonawców muzycznych. Artyści walczą o nagrody w trzech kategoriach: „Debiuty", „Premiery" i „Grand Prix" przyznawane zazwyczaj za całokształt. Piosenkarka zaśpiewa w wieczorze „Premier" swoją najnowszą piosenką „Spokojnie Panowie".

Alicja zaczęła śpiewać już jako przedszkolak. Wyróżniała się talentem, umiejętnościami i urodą. Jest jedyną osobą w Polsce, która wygrała trzy programy muzyczne typu talent show. W 2020 roku miała reprezentować Polskę na Eurowizji jednak pandemia pokrzyżowała jej plany.

Alicja, w pierwszy dzień festiwalu będzie konkurować z dziesięcioma innymi wykonawcami, między innymi: Piotrem Cugowskim, Lanbery czy Tatianą Okupnik. Głównym jurorem będzie Jacek Cygan. Piosenkę „Spokojnie panowie" poznaliśmy już w marcu, jest ona zapowiedzą długo oczekiwanego debiutanckiego albumu. Tymczasem artystka liczy na to, że występ w Opolu pomoże jej pokazać nową piosenkę szerszej publiczności. Piosenkarka cieszy się z udziału w festiwalu, powiedziała nam:

- Jest to kolejny mój występ w Opolu i bardzo się cieszę z powrotu na scenę tego kultowego festiwalu w Polsce, ale w tym roku pierwszy raz biorę udział w konkursie. Do tej pory brałam udział w wielu konkursach i za każdym razem jest to dla mnie duży stres i ogromne wyzwanie. Ten kawałek powstał we współpracy z Bartkiem Królikiem i Łukaszem Chodakowskim (Hodak) i Markiem Piotrowskim. Cenię sobie tę współpracę. Ten singiel jest zapowiedzą mojego debiutanckiego albumu i jeśli wszystko pójdzie dobrze pojawi się pod koniec czerwca.

Piosenki Alicji znane są z poważnych, lirycznych treści, ale tym razem utwór zaskakuje energetycznym brzmieniem. Artystka po raz kolejny używa soulowo-bluesowych nastrojów, bo jak wielokrotnie podkreślała w wywiadach są one jej wyjątkowo bliskie. Zresztą jej barwa głosu idealnie oddaje klimat soulu.

Tekst „Spokojnie panowie" jest mocny i bezpośredni. Na pewno daje do myślenia i ma wymiar problemów panujących w dzisiejszym społeczeństwie. To apel do mężczyzn, którzy dopuszczają się przemocy wobec kobiet. Alicja chce o tym mówić i mówi o tym wprost, bez pudrowania tematu. Przyznaje, że do stworzenia takiego tekstu zainspirowały ją doświadczenia osób z bliskiego kręgu.

Zapowiadany album debiutancki jest próbą podsumowania ostatnich kilku lat i zamknięcia tego rozdziału w życiu.

URSZULA MICHALSKA

Granty dla organizacji pozarządowych

W piątek 24 maja, w Starostwie Powiatowym w Płońsku podpisane zostały umowy z organizacjami pozarządowymi, prowadzącymi działalność z zakresu kultury, sztuki, ochrony dóbr kultury i dziedzictwa narodowego.

Na ich podstawie stowarzyszenia lokalne i koła gospodyń wiejskich otrzymały granty na organizację imprez o tematyce kulturowej i historycznej, mających na celu promowanie lokalnych obyczajów i tradycji. Umowy podpisali Artur Adamski, starosta powiatu płońskiego, wicestarosta Jacek Ryziński i przedstawiciele płońskich organizacji pozarządowych, które zdobyły dofinansowanie.

- Moja praca z NGO-sami [organizacjami pozarządowymi] prowadzona jest od kilkunastu lat. Jest to coś, w czym się odnajduję, podoba mi się to, co udało się nam przez te kilkanaście lat zbudować i dalej tę współpracę rozwijam. Tym bardziej, że teraz mam bezpośredni wpływ na współpracę z nimi. Tak, jest to również promocja regionu. Starostwo prowadzi własne działania promocyjne, wspieramy jednak również trzeci sektor, sektor organizacji pozarządowych, organizujemy szkolenia dzięki którym liczba tych stowarzyszeń wzrasta. […] Staramy się też podnosić kompetencja tak, żebyśmy nie tylko my byli tym źródłem dofinansowania, ale żeby dało się też pozyskiwać finansowanie z innych źródeł i robić większe projekty. Kto lepiej wie, co jest potrzebne w lokalnych środowiskach, niż ich mieszkańcy – mówił starosta Artur Adamski.

- Organizacje pozarządowe pozyskują od nas środki w większości nie dla siebie, tylko dla lokalnych społeczności i organizują z tych środków wydarzenia ważne dla mieszkańców. To jest cała wartość, to że im się chce, że pracują społecznie, wolontariacko i z każdej złotówki robią wielokrotność tych złotych. Ta wartość dodana cały czas rośnie, powstają nowe, fajne inicjatywy, w których często uczestniczymy. Na pewno, tak jak widzimy dzisiaj na podpisaniu, tych organizacji jest coraz więcej, wzrost i siła trzeciego sektora jest widoczny. Będziemy go wspierać i wzmacniać – dodał.

Granty otrzymało 11 stowarzyszeń. Łączna kwota dofinansowania wyniosła ponad 45,7 tys. zł.

PB

Wspólne zdjęcie wszystkich przedstawicieli stowarzyszeń, które otrzymały dofinansowanie

PCKiSz w Ciechanowie

Anna Seniuk w Seansie z Gwiazdą

Już w środę, 29 maja o godz. 18.00 w w ciechanowskim kinie Łydynia będzie można zobaczyć film „Horror Story" – czarną komedię w reżyserii debiutanta Adriana Apaneli, w której wspaniałe postacie stworzyli m.in. Anna Seniuk i Marian Opania.

FOT. KAROLINA GRABOWSKA

Anna Seniuk jako babcia Aurelia w filmie „Horror Story"

Jest to film o odnajdywaniu się w świecie pełnym nonsensów i złudnych marzeń, które rozpadają się na kawałki w oparach absurdu i pragnienia miłości. Nazywana „Dniem świra" naszych czasów, ta przewrotna komedia opowiada historię młodego absolwenta bankowości, który wynajmuje pokój w zdezelowanej willi, a ekscentryczna grupa nowych współlokatorów, wprowadza w jego życie chaotyczną mieszankę horroru i komedii.

Przed projekcją widzowie spotkają się z Anną Seniuk, odtwórczynią roli babci Aurelii.

Już na początku lat 70 ekranizując „Chłopów" Reymonta reżyser Jan Rybkowski wymarzył sobie Annę Seniuk w roli Jagny. Aktorka jeździła do Łodzi na przymiarki kostiumów, ale jak wszystko było gotowe i przyszedł czas na rozpoczęcie zdjęć nagle... zrezygnowała. Jagnę zagrała Emilia Krakowska. Jednak oburzony reżyser nie mógł darować młodej aktorce i dopilnował, by Seniuk otrzymała coś w rodzaju wilczego biletu. Poświęciła się więc teatrowi.

Dopiero w 1974.r, Jerzy Gruza zaproponował jej rolę w kultowym, jakbyśmy to dzisiaj określili serialu PRL „Czterdziestolatek". Był to prawdziwy hit. Seniuk wcieliła się w postać Magdy Karwowskiej, żony inż. Stefana Karwowskiego – tytułowego czterdziestolatka (Andrzej Kopiczyński). Reżyser Jerzy Gruza, nim wybrał inżynierowi żonę, zapytał Kopiczyńskiego, kto mógłby ją zagrać, na co aktor odpowiedział, że „tylko Anna Seniuk". Wybór okazał się strzałem w dziesiątkę.

Później przyszły poważne role filmowe jak „Panny z Wilka", Konopielka, „Europa, Europa"...

Obecnie, profesor Akademii Teatralnej im. Aleksandra Zelwerowicza w Warszawie, gra dalej w teatrze i filmie. Dwa lata temu zrealizowała swój pierwszy monodram „Życie pani Pomsel" w reżyserii swojego syna, Grzegorza Małeckiego. Jest laureatką wielu nagród.

- Wciąż poszukuję nowych wyzwań - powiedziała w swoje 80. urodziny. - Moją dewizą było zawsze: im mniej gram, tym więcej żyję!

Spotkanie z aktorką przed filmem „Horror Story" poprowadzi Łukasz Maciejewski.

żet

Maków Maz.

Piosenka o zdrowiu

W piątek, 17 maja odbyły się w Makowie Mazowieckim powiatowe eliminacje Festiwalu Piosenki o Zdrowiu. W konkursie uczestniczyły 4 przedszkola i 7 szkół podstawowych.

FOT. PSSE MAKÓW MAZ.

Dzieci i ich opiekunowie, jak co roku, wykazali się dużym entuzjazmem i ciekawymi pomysłami na prezentację swojego zespołu, co doceniło jury.

I miejsce w kategorii I-V zajęła Publiczna Szkoła Podstawowa z Publicznym Przedszkolem im. Jana Pawła II w Młynarzach, II miejsce Szkoła Podstawowa nr 2 im. Jana Kochanowskiego w Makowie Mazowieckim, III miejsce Zespół Placówek Oświatowych w Sypniewie.

Wyróżnienie otrzymali:

Szkoła Podstawowa im. J. Korczaka w Starym Szelkowie, Szkoła Podstawowa nr 1 im. Władysława Broniewskiego w Makowie Mazowieckim.

I miejsce w kategorii VI-VIII - Zespół Placówek Oświatowych w Gąsewie Poduchownym, II Miejsce Publiczna szkoła Podstawowa im. Arkadiusza Gołasia w Płoniawach Bramurze.

Występy uczestników oceniała komisja w składzie: Anna Załęska -Napiórkowska - PPIS w Makowie Mazowieckim, Sebastian Olszewik - dyrektor GOUK w Różanie, Anna Winiarek - dyrektor MDK Maków Mazowiecki, Milena Lenarciak - młodszy asystent PSSE Maków Maz., Dariusz Wiśniewski - wizytator Kuratorium Oświatyw Warszawie, Delegatura w Ostrołęce.

Honorowy patronat nad festiwalem objęli: starosta makowski Mirosław Jan Augustyniak, burmistrz Makowa Maków Mazowiecki - Tadeusz Ciak.

Przedszkola, które wystąpiły poza konkursem: Przedszkole NR 4 Maków Mazowiecki, przedszkola w Krasnosielcu, Sypniewie i Amelinie.

red.

TVS
Posiadasz kablówkę z Vectry?
Znajdziesz nas na kanale
159
Do zobaczenia!
vectra

eprasa.pl 901a57d37d

POWIAT CIECHANOWSKI

Dwóch dyrektorów w Powiatowym Zarządzie Dróg?

20 maja Sąd Rejonowy w Ciechanowie utrzymał w mocy wcześniejsze, grudniowe postanowienie, potwierdzając brak jego realizacji przez Powiatowy Zarząd Dróg, w sprawie byłego dyrektora Wojciecha Jagodzińskiego, odnośnie przywrócenia go do pracy w instytucji.

Sąd postanowił wtedy „udzielić zabezpieczenia roszczenia Wojciecha Jagodzińskiego o przywrócenie do pracy na stanowisku Dyrektora (…) na warunkach określonych w umowie o pracę (…) w ten sposób, że nakazać Powiatowemu Zarządowi Dróg w Ciechanowie dalsze zatrudnianie Wojciecha Jagodzińskiego, na dotychczasowym stanowisku i dotychczasowych warunkach, do czasu prawomocnego zakończenia postępowania w niniejszej sprawie”.

Przypomnijmy, że Wojciech Jagodziński odwołany został ze stanowiska w marcu zeszłego roku. Zarzucano mu szereg nieprawidłowości, lecz prokuratorskie śledztwo z art. 231 kk (par. 1 odnosi się do „funkcjonariusza publicznego, który przekraczając swoje uprawnienia lub nie dopełniając obowiązków, działa na szkodę interesu publicznego lub prywatnego”, a par. 2 do „sprawcy, który dopuszcza się czynu określonego w § 1 w celu osiągnięcia korzyści majątkowej lub osobistej”) nie potwierdziło zarzutów i zostało umorzone.

Po decyzji sądu, w grudniu formalnie przywrócono go do pracy, ale jak mówi sam zainteresowany, nie mając w praktyce swoich kierowniczych uprawnień. Bez pracy pozostaje od 12 lutego i dodaje, że zgłasza swoją gotowość do jej podjęcia, zaznaczając, iż po stuprocentowej realizacji postanowienia sądu.

FOT. PZD

Wojciech Jagodziński

Robert Szepietowski

- Pan Wojciech Jagodziński będąc niezadowolonym z zaoferowanych mu przez pracodawcę warunków pracy w ramach zabezpieczenia, w toku postępowania pracowniczego złożył wniosek o egzekucję świadczenia niepieniężnego wykonania zabezpieczenia w postaci przywrócenia do pracy. Sąd Rejonowy w Ciechanowie nie podzielając stanowiska pracodawcy, postanowieniem z dnia 20 maja 2024 r. wezwał Powiatowy Zarząd Dróg w Ciechanowie do wykonania w terminie 2 tygodni od dnia uprawomocnienia się postanowienia o przywróceniu w ramach zabezpieczenia Wojciecha Jagodzińskiego do pracy na stanowisku dyrektora Powiatowego Zarządu Dróg w Ciechanowie na warunkach określonych w umowie o pracę (...) do czasu prawomocnego zakończenia postępowania w sprawie, pod rygorem ukarania Starosty Ciechanowskiego karą grzywny w wysokości 4500 zł na wypadek gdyby nie wykonał czynności w wyznaczonym terminie. Postanowienie nie jest prawomocne i po sporządzeniu przez Sąd uzasadnienia zostanie złożone na nie zażalenie. W sprawie nie zapadł jeszcze żaden wyrok (…) - informuje starostwo.

Jak mówi obecny dyrektor Robert Szepietowski, decyzje co do dalszych działań w tej sprawie podejmie starosta, a powinno to nastąpić po otrzymaniu uzasadnienia sądowego postanowienia. Dyrektor zaś oczywiście wykona wydaną dyspozycję.

Sytuacja jest trudna, sąd wszak wydając postanowienie o przywróceniu byłego dyrektora, nie zdecydował jednocześnie o zwolnieniu obecnego, a przecież dwóch dyrektorów być nie może. Co więc zrobi starosta? Pozostaje czekać, ale wygląda na to, że to nie koniec sądowej batalii.

Na naszych łamach wkrótce wywiad z Wojciechem Jagodzińskim oraz dla przeciwwagi stanowisko Starostwa Powiatowego.

* * *

Wcześniej w starostwie nastąpiła zmiana na stanowisku kierownika wydziału komunikacji. Wojciecha Rykowskiego zastąpił Tadeusz Wieczorek, nowo wybrany etatowy członek zarządu powiatu. 58-letni ciechanowianin to były żołnierz zawodowy, związany także z WKU i MBOT.

- Pan Tadeusz Wieczorek został wybrany na sesji w dniu 6 maja 2024 r. na członka Zarządu Powiatu Ciechanowskiego pełniącego funkcję odpłatnie. Zgodnie z Regulaminem Organizacyjnym Starostwa Powiatowego w Ciechanowie członek Zarządu Powiatu Ciechanowskiego pełniący funkcję odpłatnie wykonuje obowiązki kierownika Wydziału Komunikacji i Transportu Starostwa – informuje starostwo. **RK**

„Perła Samorządu” dla Ciechanowa

Miasto Ciechanów otrzymało pierwszą nagrodę dla najlepszego samorządu wśród miast do 100 tys. mieszkańców w prestiżowym konkursie Dziennika Gazety Prawnej „Perły Samorządu”. Nagrody wręczono 23 maja podczas kongresu w Gdyni.

Kapituła decydująca o przyznaniu nagród analizuje wiele obszarów działania miast, m.in. gospodarki, edukacji, zdrowia i opieki, cyfryzacji czy środowiska.

Ciechanów już w 2019 roku znalazł się w dziesiątce wyróżnionych miast. W 2021 i 2022 r. miastu przyznano pierwsze miejsce w kraju w kategorii miast do 100 tys. mieszkańców, a w 2023 r. znalazło się w pierwszej trójce. Przypomnijmy też, że w ubiegłym roku w kategorii najlepszych burmistrzów i prezydentów zwyciężył Krzysztof Kosiński (w tym roku ranking nie był prowadzony).

– To wyjątkowe wyróżnienie dla Ciechanowa i uznanie dla efektów pracy całego zespołu samorządu miasta. Dziękuję kapitule konkursu za docenienie po raz kolejny. W ostatnich latach pokazaliśmy, że można nie zaciągać żadnych zobowiązań finansowych, a równocześnie prężnie inwestować w miejską infrastrukturę. Takie nagrody mobilizują nas do dalszej aktywności – powiedział prezydent.

Miasto zdobyło również II nagrodę dla najlepszego skarbnika miast powyżej 25 tys. mieszkańców.

Skarbnik Ewa Szeluga funkcję tę pełni od 2014 roku. Poprzednią „Perłę” zdobyła w 2018 r. (w kategorii gmin powyżej 20 tys. mieszkańców)

– Ciechanów bardzo prężnie się rozwija. W 2023 roku dochody miasta wyniosły 308,3 mln zł, wydatki 302,7 mln zł, wypracowaliśmy blisko 6-milionową nadwyżkę budżetową, jednocześnie realizując inwestycje za 90 mln zł. To efekt mądrego, odpowiedzialnego i zespołowego zarządzania finansami – podkreśla Ewa Szeluga.

FOT. UM CIECHANÓW

Patronat nad wydarzeniem objęły: Ministerstwo Funduszy i Polityki Regionalnej, Ministerstwo Cyfryzacji, Ministerstwo Rozwoju i Technologii, Wojewoda Pomorski oraz Radia Dialogu z Młodym Pokoleniem. Partnerem merytorycznym rankingów w tym roku zostali: firma audytorska PwC orz CentroPolis. **RK**

Miasto sprzedaje „białe certyfikaty”

Prawie 100 tys. zł zasili budżet

Prawie 100 tys. zł zasili budżet miasta dzięki sprzedaży tzw. białych certyfikatów, otrzymanych za inwestycje w rozwiązania oszczędzające prąd.

- System białych certyfikatów wprowadzono by przyspieszyć inwestycje modernizacyjne, mające wspomóc ograniczenie emisji zanieczyszczeń oraz zwiększyć bezpieczeństwo energetyczne państw Unii Europejskiej. Certyfikaty wydaje Urząd Regulacji Energetyki na podstawie określonych przepisów prawa. Stanowią prawa majątkowe i mają wartość pieniężną. Po otrzymaniu białych certyfikatów można je sprzedać. Certyfikaty kupują firmy sprzedające energię by nie ponosić tzw. opłat zastępczych – informuje ratusz.

W 2022 roku miasto rozpoczęło realizację projektu, polegającego na wymianie 1137 lamp oświetleniowych na pętli miejskiej, co spowodowało zwiększenie efektywności energetycznej. Oszczędności umożliwiły ubieganie się o certyfikaty.

- Pozyskane przez ratusz certyfikaty zostały wystawione przez URE na Towarowej Giełdzie Energii S.A. i sprzedane przez Instytut Gospodarki Nieruchomościami za 103 tys. zł. Środki po pomniejszeniu o podatek VAT i koszty obsługi transakcji zasilą budżet miasta i będą mogły zostać przeznaczone na nowe inwestycje lub realizację innych zadań na rzecz mieszkańców – dodaje urząd miasta.

Jak zapowiada ratusz, planuje się już pozyskanie kolejnych białych certyfikatów w związku z innymi przedsięwzięciami. W ostatnim czasie wymieniono łącznie ponad dwa tysiące lamp oświetlenia ulicznego. **RK**

Zmiany w gminie Ojrzeń

Jak wiadomo, wybory w gminie Ojrzeń przyniosły duże zmiany, spośród których największą była zmiana na stanowisku wójta – Zdzisława Mierzejewskiego zastąpił Artur Delura.

Nowa rzeczywistość szybko przyniosła kolejne zmiany. Z pracy zrezygnował dotychczasowy sekretarz Adam Dejnakowski. Dodajmy, także jeden z kandydatów na urząd wójta.

FOT. ARTUR DELURA)

Artur Delura

- Pan sekretarz Adam Dejnakowski nie pojawił się, aby przekazać prowadzone przez siebie sprawy nowym pracownikom. Podobnie pan Zdzisław Mierzejewski – były wójt. Były sekretarz w dniu 2 maja złożył wypowiedzenie na ręce poprzedniego wójta – poinformował Artur Delura.

6 maja, podczas obrad I sesji nowej rady, wybrano nowe prezydium rady.

- Mamy 12 nowych radnych, 3 ponownie zdobyło mandat zaufania społecznego. Nastąpiła zmiana na stanowisku Przewodniczącego Rady i jego zastępcy. Obecnie funkcję tą pełnią wybrane jednogłośnie Panie Katarzyna Zimnowodzka oraz Olga Wyszczelska. Pani Katarzyna już wcześniej była pracownikiem gminy w dziale księgowości oraz pełniła funkcje skarbnika – przekazuje nowy wójt.

Od 8 maja funkcję wicewójta pełni zaś inżynier Tomasz Tobolski.

- Pan Tomasz to nie tylko od 1999 roku prywatny przedsiębiorca, ale osoba współpracująca z samorządami. Będzie zajmował się nie tylko bieżącymi sprawami, ale i kontrolą realizacji inwestycji oraz oświatą w naszej gminie. Pani Anna Wiśniewska, która do tej pory pełniła funkcję zastępcy poprzedniego wójta, nadal pozostaje naszym pracownikiem. Pani Anna otrzymała mandat zaufania od naszych mieszkańców w wyborach do rady powiatu, czego jej gratuluję – informuje wójt. - (…) Jak zapowiedziałem w czasie kampanii nastąpią zmiany, pojawią się nowe twarze, wrócą osoby których obecność mam nadzieję zostanie pozytywnie przyjęta przez mieszkańców i współpracowników (…) Musze przyznać, że nie jest to dla nas łatwy czas. Poprzednie władze gminy nie zaoferowały swojego wsparcia. (…) Staramy się, żeby urząd pracował bez zakłóceń. Od pierwszego dnia odwiedziło mnie wielu mieszkańców, którzy nie mieli wcześniej takiej możliwości. Musze przyznać, że zostawiono niezły bałagan nie tylko organizacyjny, inwestycyjny ale i finansowy. Mam nadzieję, że razem wyprowadzimy sprawy gminy na prostą bez straty dla mieszkańców gminy. **RK**

Dzień Dziecka w mieście

Od 29 maja do 2 czerwca, w ramach Dnia Dziecka, w Ciechanowie będą odbywać się imprezy kierowane do najmłodszych.

29 maja (środa) Dzień Dziecka organizuje COEK Studio.

Od godz. 17.00 rozpoczną się gry i zabawy podwórkowe oraz animacje.

- W organizację wydarzenia włączyli ciechanowscy seniorzy – członkowie Klubu Seniora STUDIO i Klubu Seniora Kamienica Warszawska 18. Będzie to okazja do wspólnej zabawy i integracji międzypokoleniowej – przekazuje ratusz.

O godz. 18.00 odbędzie się koncert Zielonej Półnutki. Wystąpią: Magdalena Jabłońska (wokal i perkusjonalia) oraz Pan Bemolek (Szymon Ostromecki – gitara), którzy zagrają przeboje dziecięce.

Wstęp na wydarzenie jest bezpłatny.

1 czerwca (sobota), od godz. 10:00, na terenie miejskiego kąpieliska na Krubinie odbędzie się Rodzinny Piknik Wędkarski, w tym m.in. spławikowe zawody wędkarskie dzieci w wieku 3-14 lat, stoiska 5. Mazowiecka Brygada Obrony Terytorialnej, Komendy Powiatowej Policji w Ciechanowie, stoisko ze sprzętem militarnym i sportowym, strzelnica ASG, paintball oraz pokazy sprzętu wojskowego, strażackiego, do nurkowania, udzielania pierwszej pomocy oraz wyszkolenia strzeleckiego klasy mundurowej I LO Feniks,

• O godzinie 14:00 na miejskim stadionie przy ul. 3 Maja rozpocznie się I Mazowiecki Mityng dla Dzieci. Wstęp na stadion jest bezpłatny.

GRAF. UM CIECHANÓW

2 czerwca (niedziela) od godz. 11:00 do 16:00 na terenie Parku Nauki Torus odbędzie się III Piknik Modelarski.

- Podczas wydarzenia członkowie Ciechanowskiego Klubu Modelarskiego oraz zaproszeni goście zaprezentują swoje najciekawsze modele pojazdów gąsienicowych, historycznych oraz współczesnych. Dla dzieci przygotowano czołgowy tor przeszkód, na którym będą mogły samodzielnie nawigować modelami wozów pancernych. Modelarze zaprezentują też spalinowe i elektryczne modele samochodów wyścigowych. Ponadto odbędzie się pokaz dronów i samolotów akrobacyjnych RC – informuje miasto.

Wstęp również bezpłatny. **RK**

Młodzi debatowali na temat AI

20 maja w Powiatowym Centrum Kultury i sztuki w Ciechanowie odbyła się powiatowa debata publiczna, która była zwieńczeniem projektu pn. „Młodzi debatują - komunikacja i argumentacja w debacie publicznej”.

W debacie, prowadzonej przez pracownika wydziału promocji starostwa Adriana Brzozowskiego, udział wzięły dwie czteroosobowe drużyny ze szkół ponadpodstawowych, których członkowie dyskutowali na temat sztucznej inteligencji jako szansy lub zagrożenia.

Zespół Szkół nr 2 im. Adama Mickiewicza reprezentowali: Zuzanna Mach, Michał Masłowski, Marcin Walczewski i Dawid Kożuchowski, zaś Zespół Szkół nr 1 im. gen. Józefa Bema - Adrian Stępkowski, Karol Niesłuchowski, Dawid Lipiński i Gabriel Żbikowski.

Zwycięzcą została drużyna ZS nr 2. Uczestnikom i zwycięzcom debaty wręczono nagrody rzeczowe oraz okolicznościowe puchary.

W jury zasiedli: poseł Adam Krzemiński, senator Krzysztof Bieńkowski, wicestarosta Robert Morawski, dyrektor PCUW Aneta Głuszniewska i literat Krzysztof Bieńkowski.

Projekt współfinansowany był ze środków samorządu województwa mazowieckiego. **RK**

FOT. STAROSTWO CIECHANÓW

eprasa.pl 901a57d37d

POWIAT MŁAWSKI

Ratusz będzie bardziej dostępny dla mieszkańców

Potrzebne zmiany w mieście

Rozmowa z **Piotrem Jankowskim**, nowym burmistrzem Mławy

*** Spodziewał się pan wygranej w wyborach?**

- Nie ukrywam, że byłem zaskoczony aż tak dobrym wynikiem. Nie byłem pewien, czy II tura w ogóle będzie, a nawet jeśli, to przewidywałem, że wejdzie do niej Marcin Burchacki. Oczywiście cieszę się i jestem zadowolony, że praca moja i mojego komitetu podczas kampanii okazała się tak skuteczna. Jak widać, mieszkańcy Mławy zaufali nam i dali szansę na wprowadzenie proponowanych przez nas zmian w mieście.

*** Co zadecydowało o podjęciu decyzji startu na najważniejszy fotel w mieście?**

- To, o czym wspomniałem wyżej – potrzeba zmian w Mławie. Tutaj się urodziłem, uczyłem, tu mieszkam ze swoją rodziną. Zależy mi na tym, żeby miasto się zmieniało, rozwijało, żeby wyróżniało się w regionie, żeby było miejscem, w którym każdy chce żyć. Jestem stąd, wiem, czego mieszkańcy oczekują, jakie mają potrzeby, dlatego będą robił wszystko, żeby w tym kierunku iść i te oczekiwania spełniać.

*** Jakie priorytety na najbliższe miesiące rządzenia miastem?**

- Przede wszystkim to jest czas na dokładną analizę tego, co już się dzieje. Rozmawiamy z naczelnikami Urzędu Miasta Mława, pracownikami, z dyrektorami jednostek, prezesami spółek. Za chwilę będziemy planować konkretne działania. Na pewno wśród tych najważniejszych wyzwań jest tunel pod torami w ciągu ulicy Kościuszki. Sprawa niezwykle ważna dla mieszkańców Wólki, dlatego już zaczynamy szukać możliwości pozyskania środków na jego realizację. Druga kwestia to zalew Ruda – przywrócenie mu funkcji rekreacyjnej, żeby mławianie mieli, jak kiedyś, miejsce do odpoczynku i relaksu. Planujemy rozmowy z ościennymi gminami, bo pamiętajmy, że zalew nie leży na trenie Mławy, ale na terenie gmin Iłowo-Osada i Lipowiec Kościelny.

*** Co będzie kontynuowane z planów poprzedniego burmistrza, a co ulegnie zmianie?**

- Na pewno rozpoczęte inwestycje oraz te, na które podpisano już umowy, będą zakończone. Jesteśmy na etapie rozpatrywania się w tym, co teraz się dzieje, więc na to pytanie będę mógł bardziej szczegółowo odpowiedzieć za kilka tygodni.

*** Czy szeroka koalicja w radzie, składająca się z trzech grup radnych, z pana listy, Trzeciej Drogi i PiS, która powstała podczas I sesji samorządu, jest tylko „dogadana" czy też podpisaliście umowę o współpracy na całą kadencję?**

- Porozumieliśmy się z moimi kontrkandydatami ponad partyjnymi podziałami i to samo zaproponowaliśmy radnym – wszystkim, niezależnie od przynależności politycznej. Nasza koalicja jest szeroka, rozmawiamy z każdym i słuchamy wszystkich. Łączy nas dżentelmeńskie porozumienie i ten sam cel – dobro miasta i jego mieszkańców. Myślę, że deklaracja chęci współdziałania jest wystarczająca i żadne „cyrografy" nie są potrzebne.

*** Przy okazji zmiany władzy pojawia się też pytanie o skalę zmian w ratuszu: organizacyjnych, personalnych. Dużo ich pan planuje?**

- Na tę chwilę mogę powiedzieć, że planujemy zmiany regulaminu organizacyjnego, chcemy zmodyfikować funkcjonowanie części wydziałów. Rozmawiamy z pracownikami, analizujemy zakresy ich obowiązków. Na pewno chcemy ratusz szerzej otworzyć dla mieszkańców, to było jedno z założeń naszej kampanii wyborczej i jak najszybciej chcemy je zrealizować.

Rozmawiał WALERIAN DZICZKIEWICZ

Powiat mławski

Płaca starosty, komisje stałe

Starosta mławski Witold Okumski będzie zarabiał co miesiąc 20.130 zł brutto – niejednogłośnie uchwaliła Rada Powiatu. Poza tym na tej sesji, drugiej w bieżącej kadencji, zatwierdziła składy stałych komisji i Rady Społecznej Samodzielnego Publicznego Zakładu Opieki Zdrowotnej.

Płacę starosty stanowią: wynagrodzenie zasadnicze (10.430 zł), dodatek stażowy (2.086 zł), dodatek funkcyjny (3.450 zł) i dodatek specjalny (4.164 zł). Daje to sumie 20.130 zł brutto), co jest maksymalną, dopuszczalną kwotą.

Zaproponował ją przewodniczący RP Jan Warecki. Informował, że brał pod uwagę ustawę o wynagradzaniu pracowników samorządowych i ustawę określającą maksymalne płace osób funkcyjnych (tzw. kominową), a także uposażenie poprzedniego starosty i aktualną sytuację społeczno – gospodarczą w kraju. - Uważam, że jest kwota adekwatna do obowiązków, jakie spoczywają na panu staroście. Oczekuję od niego pełnego zaangażowania w sprawy powiatu – uzasadniał.

Radna Krystyna Zając (wicestarosta w ubiegłej kadencji), przypomniała, że kilka lat temu Tomasz Chodubski – wtedy radny, dzisiaj także wicestarosta - nie głosował za uchwałą o wynagrodzeniu ówczesnego starosty - „mimo że nie była to kwota najwyższa". – Uważam, że powinniśmy brać pod uwagę potrzeby samorządu. Czy na tle naszych możliwości to nie za dużo? Starostę powinno się godziwie wynagradzać, ale nie maksymalnie, bo to nieuczciwe - stwierdziła radna Zając. Jej zdaniem należy uwzględniać też płace pracowników starostwa.

FOT. AUTOR

Każdy radny jest członkiem dwóch stałych komisji. Od ich zaangażowania zależy jakość pracy powiatowego parlamentu

Przewodniczący Warecki przypomniał, że poprzedni starosta zarabiał 18.117 zł brutto i nie było 80 proc. kwoty najwyższej, tylko więcej.

Wywołany do tablicy wicestarosta Chodubski powiedział, że tamto uposażenie uchwalono przed podwyżkami dla pracowników starostwa, a poza od 2021 roku znacznie wzrósł budżet powiatu. - O 80 proc. – oznajmił radny Jacek Szlachta, także członek Zarządu Powiatu.

Ostatecznie za uchwałą o wynagrodzeniu starosty głosowało 15 radnych, jeden wstrzymał się od głosu, dwu było przeciw.

RP uchwaliła też składy komisji stałych, one spośród siebie wybiorą przewodniczących. Z wyjątkiem komisji rewizyjnej – na jej szefa rada powołała Mariusza Olszewskiego.

Przewodniczącym Rady Społecznej Samodzielnego Publicznego Zakładu Opieki Zdrowotnej jest urzędu starosta lub osoba przez niego wskazana. Witold Okumski delegował tu swego zastępcę, czyli Tomasza Chodubskiego. RP do tego gremium wybrała spośród siebie: Jerzego Nowakowskiego, Jacka Szlachtę, Krzysztofa Kwiatka, Artura Kacprzaka i Marka Linkowskiego. Ten skład uzupełni przedstawiciel wojewody mazowieckiego.

(kj)

Rada Powiatu Mławskiego zaniepokojona

Za mało lekarzy na internie

- Zarząd Powiatu zobowiązał dyrektora szpitala do przedstawienia propozycji rozwiązania problemu, aby oddział wewnętrzny mógł normalnie funkcjonować – poinformował starosta Witold Okumski na sesji Rady Powiatu.

Nawiązał wprost do pism, jakie ordynator tego oddziału Bogdan Gaszewski skierował do swego przełożonego i władz powiatowych. Ostrzega w nich, że tutejsza interna może być nawet zamknięta z powodu niedostatku lekarzy. Doktor Gaszewski przeszedł na emeryturę, ale dla dobra sprawy postanowił pracować jeszcze kilka miesięcy.

Zarząd w obecnym składzie spotkał się z Waldemarem Rybakiem, dyrektorem Samodzielnego Publicznego Zakładu Opieki Zdrowotnej (szpitala), i wysłuchał jego wyjaśnień, po czym zobligował go do najszybszej naprawy sytuacji.

Na unowocześnienie obiektu mławskiego szpitala, a także na doposażenie go w specjalistyczny sprzęt, w ostatnich latach poszło wiele milionów złotych, w tym z budżetu samorządu powiatowego

Na sesji starosta nie ukrywał, że jest to poważny problem - na oddziale wewnętrznym potrzeba jest co najmniej czterech lekarzy. Co więcej, według wstępnych danych straty SPZOZ za pierwszy kwartał bieżącego roku wynoszą ok. 2 mln.

- Szpital musi odzyskać płynność finansową i zdolność zajmowania się pacjentami. Jesteśmy tu zdeterminowani - przyznał Witold Okumski. Powiedział, że liczy na pomoc szczególnie radnych i Rady Społecznej SPZOZ. Dodał, że podobne szpitale – w Żurominie czy Makowie Mazowieckim - nie generują strat.

- Pieniądze to nie wszystko, ważna jest też obsługa pacjentów, którą także trzeba poprawić – zaznaczył radny Marek Linkowski. Powołując się na opinie mieszkańców powiedział, że personel mławskiego szpitala nie zawsze właściwie odnosi się do chorych. – Tam, gdzie mogą wyleczyć, niech przynajmniej nie mówią nieprzyjemnych rzeczy w obecności pacjentów – oświadczył.

(kj)

Kości żołnierza w mławskim lesie

W mławskim lesie odkryto szczątki ludzie. Prawdopodobnie żołnierza poległego tu we wrześniu 1939 roku – terenie zaciętej bitwy granicznej.

Jak na nie natrafiono? Jak się dowiadujemy, anonimowa osoba przekazała o tym informacje znanej grupie eksploratorów Underground Passion, której filmy zamieszczane są na kanale YouTube.

Jak się dowiadujemy, jej przedstawiciele oraz członkowie mławskiej Grupy Historyczno – Eksploracyjnej „Zawkrze" udali się we wskazane miejsce. W obecności policji i prokuratora natrafili na menażkę i kości ludzkie, co potwierdził antropolog. Prawdopodobnie należą do żołnierza polskiego. Tę hipotezę trzeba jednak zweryfikować.

Czynności w tej sprawie wykonuje mławska Komenda Powiatowa Policji pod nadzorem Prokuratury Rejowej. Zadanie może jej ułatwić dokumentacja archeologiczna, którą przygotowują eksploratorzy. O sprawie został poinformowany Instytut Pamięci Narodowej, który dysponuje specjalistycznymi narzędziami badawczymi.

Żołnierze polscy polegli w walkach pod Mławą we wrześniu 1939 roku byli grzebani na polu bitwy. W 1940 roku za zgodą niemieckich władz okupacyjnych ich ciała ekshumowano i z szacunkiem pochowano na cmentarzach parafialnych. Tak o tym pisał prof. Ryszard Juszkiewicz: „Termin pogrzebu w Mławie wyznaczony był na ostatnią niedzielę. W godzinach dopołudniowych, udały się na miejsce ekshumacji furmanki. Do każdej z trumien, wykonanej z niemalowanych, sosnowych desek złożono szczątki jednego z poległych. Kiedy wozy uformowane w kolumnę dotarły do budynku tzw. Kordonu na ul. Zygmunta Padlewskiego, na czołu kolumny wyszedł ks. Tadeusz Trzciński, który został delegowany przez dziekana mławskiego do prowadzenia uroczystości pogrzebowych. Na ul. Padlewskiego przyłączyło się do konduktu pogrzebowego tysiące ludzi, którzy zarzucili trumny wieńcami i kwiatami".

Niewykluczone, że tamte ekshumacje nie objęły wszystkich poległych. Lokalna tradycja ustna mówi, że w mławskich lesie nadal spoczywają pojedynczy obrońcy wrześniowi.

Zdaniem Jacka Piskorskiego z Grupy Historyczno–Eksploracyjnej „Zawkrze" żołnierz, którego szczątki akurat odkryto, mógł umrzeć na skutek wybuchu bomby i zostać przysypany ziemią.

(kj)

FOT. AUTOR

W Muzeum Ziemi Zawkrzeńskiej przechowane są pamiątki po obrońcach Mławy. Są to m.in. listy i dokumenty osobiste znalezione podczas ekshumacji

eprasa.pl 901a57d37d

POWIAT PŁOŃSKI

II Sesja Rady Miejskiej w Płońsku

Radni poparli podwyżkę dla burmistrza

Podczas II sesji rady miasta z 23 maja radni miasta Płońsk uchwalili podwyżkę dla urzędującego burmistrza Andrzeja Pietrasika, liczbą głosów 15 za do 5 przeciw. Oznacza to, że urzędujący gospodarz zarabiać będzie około 20 tys. zł miesięcznie – 3 tys. więcej niż w roku ubiegłym.

Głosowanie poprzedziła dyskusja. Jako pierwszy głos zabrał radny Marcin Kośmider z klubu Prawa i Sprawiedliwości. Stwierdził, że dotychczasowa kwota16 900 zł. miesięcznie jest godną wypłatą dla osoby piastującej takie stanowisko. Zwrócił również uwagę, że kwota na podwyżkę nie została zabezpieczona w budżecie. Oznacza to, że trzeba ją będzie pozyskać ze środków przeznaczonych na cele miejskie.

- Komuś będziemy musieli zabrać, aby dać panu burmistrzowi – mówił.

Pojawiła się również kwestia urlopu burmistrza. Andrzej Pietrasik ma niewykorzystane 17 dni urlopu z roku ubiegłego. Kwota ewentualnego ekwiwalentu za te dni, plus za 4 miesiące z tego roku, wynosi 21 003 zł. brutto. Radny Kośmider wyliczył, że podwyższona pensja, z uwzględnieniem wspomnianego ekwiwalentu, kosztowałaby miasto ponad 40 tys. zł.

Zaczęła się więc dyskusja na temat zasadności podwyżki. Jej zwolennicy argumentowali, że burmistrz Pietrasik jest dobrym menadżerem i gospodarzem, nowe inwestycje w mieście widać na każdym kroku, decyzja o podwyżce jest więc jak najbardziej zasadna. Jej przeciwnicy dopytywali się, z jakiego paragrafu zostaną zdjęte środki, by ją umożliwić. Zwłaszcza że, jak podkreślali, na wiele obszarów działalności miasta brakuje środków. 3 tys. zł podwyżki mogłyby zostać spożytkowane na inne cele , na przykład na podwyżki dla szeregowych pracowników ratusza.

- Planując budżet, planowaliśmy również pieniążki na odprawy, między innymi dla pana burmistrza. Z tego co wiem, nie będziemy przesuwać żadnych pieniędzy w związku z podwyżką dla pana burmistrza z innych działów. Trzeba też wziąć pod uwagę, że w urzędzie jest zatrudnionych ponad 120 pracowników. Ludzie chorują, w związku z tym mamy chociażby z tego tytułu określone oszczędności, tak że proszę się nie martwić, nie będziemy zwiększać z tego powodu środków na fundusz płac – mówił sekretarz Andrzej Bogucki.

Głos zabrała również wiceprzewodnicząca rady, Monika Zimnawoda

- Nasz komitet zagłosuje za podniesieniem wynagrodzenia. […] Ale jesteśmy też za tym, i bardzo proszę radnych do przychylenia się do mojej prośby, żeby podnieść pracownikom w naszych jednostkach wynagrodzenie, zabezpieczyć na ten cel pieniądze. Nasi pracownicy uciekają z urzędu, są to małe wynagrodzenia. Wiemy, ilu pracowników uciekło za lepszą pracą. Nie można mówić, że jak chcą, to niech idą do palet czy gdziekolwiek.

Na temat podwyżki nie mógł się wypowiedzieć sam zainteresowany, czyli Andrzej Pietrasik. Burmistrz Płońska nie był obecny na sali obrad z powodu choroby.

PB

„Kwitnące ogrody" po raz dziesiąty w Kucharach Królewskich

Wiosna w rozkwicie

W niedzielę 19 maja, w szkółce leśnej w Kucharach Królewskich odbył się dziesiąty piknik rodzinny „Kwitnące ogrody". Na jubileuszową odsłonę wydarzenia przygotowano wiele atrakcji. Głównym punktem imprezy był Bieg Kwitnących Ogrodów w trzech kategoriach – bieg długi (główny) na dystans 10 km, bieg towarzyszący na dystans 3 km i 6 kilometrowy bieg nordic walking.

W biegu głównym panów pierwsze miejsce zajął Piotr Sztolcman. Zdobywczynią pierwszego miejsca w biegu pań była Patrycja Jasińska. Wyniki biegu na 3 km były następujące: pierwsze miejsce w biegu panów zajął Piotr Bronowski, pierwsze miejsce w biegu pań – Natalia Lewandowska. W biegu nordic walking najszybszym z panów okazał się Marcin Radomski, najszybsza spośród pań była Karina Bienkowska. Obok biegów dorosłych odbyło się kilka krótkodystansowych biegów dziecięcych.

W sportowej części wydarzenie wzięli udział przedstawiciele wszystkich grup wiekowych. Najstarszym zawodnikiem była pani Helena Różańska – 85 lat. Najmłodszym – urodzony w 2022 roku Mateusz Bugajewski. Obydwojgu zawodnikom wypada pogratulować zapału i sportowego ducha.

Wiosenny bieg nie był jedyną atrakcją przygotowaną przez organizatorów. Uczestnicy mogli wziąć udział w warsztatach przycinania drzewek bonsai, poznać tajniki przyrządzania mieszanek z leśnych ziół lub sprawdzić swój refleks na strzelnicy laserowej. Najmłodsi mogli wyszaleć się na tak zwanych „dmuchańcach" – nadmuchiwanych zjeżdżalniach i zamkach.

Piknik był również okazją dla lokalnych instytucji i stowarzyszeń. Na stanowisku Jednostki Strzeleckiej 1006 miłośnicy historii i militariów mogli obejrzeć zabytkową broń i dowiedzieć się różnych ciekawostek na jej temat. Ośrodek Kultury w Sochocinie zaprezentował gościom zabytkowe guziki sochocińskie i narzędzia, którymi je wytwarzano. Osoby zainteresowane nie tylko tradycjami kulturowymi, ale też kulinarnymi, mogły znaleźć coś dla siebie w stoisku Koła Gospodyń Wiejskich z Kondrajca, gdzie można było skosztować wiele przysmaków kuchni lokalnej.

Ogromnym zainteresowaniem cieszyło się stanowisko sokolników. Tam uczestnicy pikniku mogli stanąć oko w oko z ptakami drapieżnymi – sokołem rarogiem, myszołowcem, puchaczem, maleńką parotygodniową sową płomykówką i dwoma krukami. Jeśli przyglądając się tym majestatycznym ptakom ktoś pomyślałby, że fajnie byłoby hodować takie w domu, to muszę niestety ochłodzić entuzjazm – jak mówiła prowadząca spotkanie sokolniczka, kruki wydzielają bardzo intensywną woń, dla ludzkich nozdrzy – mówiąc eufemistycznie – bardzo niemiłą. Trzymanie ich w domu jest więc średnim pomysłem.

Dla szukających odrobiny wytchnienia od zgiełku najlepszym miejscem były… kwitnące ogrody, którym piknik zawdzięcza swoją nazwę. W cieniu wysokich drzew, pośród kwiatów i kwitnących krzewów, znaleźć można było spokój i wytchnienie. Panująca tam cisza, przerywana jedynie szumem wiatru, sprawiała, że łatwo było zapomnieć o odbywającym się tuż obok hucznym festynie.

Pogoda dopisała. Przez całą imprezę uczestnicy mogli cieszyć się piękną, słoneczną aurą.

PB

FOT. AUTOR

Niektórzy biegacze skorzystali z pomocy czworonożnych przyjaciół

Ptaki drapieżne cieszyły się wielkim zainteresowaniem gości

W ogrodach znaleźć można było ciszę i spokój

Aktywności na pikniku nie brakowało

KRONIKA POLICYJNA PŁOŃSK

Kobieta oszukana metodą „na policjanta" straciła 20 tys. zł

W środę, 22 maja, do 51-letniej mieszkanki Raciąża zadzwoniła kobieta podająca się za policjantkę. Powiadomiła ją, że jej syn spowodował wypadek, jadąc po Warszawie razem z kolegą. Przedstawiła raciążance rozwiązanie, mające uchronić syna przed więzieniem. Niestety okazało się być bardzo drogie.

- Fałszywa funkcjonariuszka wypytywała kobietę o oszczędności i posiadaną biżuterię, a gdy ta powiedziała, jaką kwotą dysponuje, poleciła jej zapakowanie pieniędzy w foliową torebkę. 51-latka uwierzyła w opowiedzianą historię i postępując zgodnie ze wskazówkami, przygotowała paczkę z 20 tys. zł. – mówi kom. Kinga Drężek-Zmysłowska z KPP w Płońsku.

51-latka oddała paczkę z pieniędzmi nieznajomemu mężczyźnie, który się po nie zgłosił. Po przekazaniu kwoty, „policjantka" miała skontaktować się z raciążanką ponownie. Kiedy to nie nastąpiło, zdenerwowana kobieta zatelefonowała do swojego syna. Wtedy oszustwo wyszło na jaw.

Policja przypomina, że prawdziwi funkcjonariusze nigdy nie dzwonią i nie proszą o pieniądze. W przypadku otrzymania tego typu telefonu, najlepiej zadzwonić do bliskiej osoby w celu potwierdzenia informacji, a jeśli doszło do próby oszustwa, zadzwonić na nr alarmowy 112.

Bez uprawnień, za to z narkotykami w samochodzie

Pozostajemy w Raciążu. W środę, tego samego dnia, funkcjonariusze policji zatrzymali do kontroli drogowej samochód osobowy marki seat, jadący ulicą Mickiewicza. Uwagę policjantów zwrócił fakt, że 35-letni kierowca był niezwykle podenerwowany. Jak się okazało, nie bez powodu.

Podczas sprawdzania informacji z policyjnej bazy danych wyszło na jaw, że mężczyzna ma cofnięte uprawnienia do kierowania pojazdami mechanicznymi. Samochód nie miał aktualnych badań technicznych ani ubezpieczenia. W drzwiach od strony kierowcy policjanci znaleźli małe foliowe zawiniątko z krystaliczną substancją. Wstępne testy wykazały, że jest to mefedron.

- 35-latek został zatrzymany, a auto, którym kierował, zostało odholowane na strzeżony parking. W związku z podejrzeniem, że mógł kierować pojazdem, będąc pod wpływem narkotyków, pobrana została od niego krew do badań. Mężczyzna noc spędził w policyjnej celi, a następnego dnia został przesłuchany. Odpowie przed sądem za posiadanie narkotyków, a także, jeżeli potwierdzą to badania krwi, za jazdę pod ich wpływem. Grozi mu kara pozbawienia wolności do 3 lat. Dodatkowo poniesie konsekwencje za jazdę bez uprawnień, brak aktualnych badań technicznych pojazdu i brak obowiązkowego ubezpieczenia OC – czytamy w komunikacie płońskiej KPP.

PB

eprasa.pl 901a57d37d

POWIAT PUŁTUSKI

6 komisji stałych Rady Miejskiej w Pułtusku ma nowych przewodniczących

Większość obsadzono nowymi radnymi

Podczas Nadzwyczajnej Sesji Rady Miejskiej w Pułtusku, którą po tygodniowej przerwie wznowiono 23 maja br. głosowano m.in. nad wyborem przewodniczących i członków 6. Komisji Stałych. W śród przewodniczących nie zabrakło radnych, którzy po raz pierwszy zostali wybrani prze wyborców na swoich przedstawicieli w Radzie Gminy.

FOT. AUTORKA

Adam Ciskowski (z prawej) jest przewodniczącym Komisji Rewizyjnej, Adam Prewęcki (z lewej) Komisji Skarg, Wniosków i Petycji

Andrzej Kwiatkowski – przewodniczący Komisji Budżetu i Finansów

Beata Kowalska przewodnicząca Komisji Polityki Społecznej

Jakub Tomaszewski, przewodniczący Komisji Polityki Regionalnej

Maciej Kudrel (w środku w szarej marynarce) został przewodniczącym Komisji Gospodarki Komunalnej i Budownictwa

4 komisje mają przewodniczących z nowego klubu reprezentowanego przez radnych Pułtuskiego Klubu Niezależnych Samorządowców. Klub utworzono z radnych wybranych z KWW Krzysztofa Nuszkiewicza. Krzysztof Nuszkiewicz z kolei wygrał wybory na burmistrza Pułtuska, jednak decyzją premiera Donalda Tuska został zawieszony w wykonywaniu czynności a do wykonywania zadań i obowiązków burmistrza wyznaczył Marzenę Cendrowską (KO). Dwie komisje mają przewodniczących z PSL.

Komisja Budżetu i Finansów Rady Miejskiej w Pułtusku:

Radny Andrzej Wydra (PSL) zgłosił kandydaturę Andrzeja Kwiatkowskiego na przewodniczącego. Uchwałę za przyjęciem takiej decyzji podjęło 11 radnych za, 7 wstrzymało się od głosu.

Na członków komisji kandydatów rekomendowali przedstawiciele poszczególnych klubów.

Radny Mariusz Osica w imieniu Klubu Razem dla Gminy Pułtusk rekomendował Sławomira Krysiaka. Andrzej Kwiatkowski z ramienia klubu PSL zgłosił Andrzeja Wydrę i Beatę Kowalską. Jakub Tomaszewski z ramienia Pułtuskiego Klubu Niezależnych Samorządowców zgłosił Adama Prewęckiego i Beatę Bielińską. Uchwałę o przyjęciu takiego składu osobowego radni przyjęli jednogłośnie.

Komisja Gospodarki Komunalnej i Budownictwa:

Radny Adam Ciskowski (PKNS) zgłosił kandydaturę Macieja Kudrela na przewodniczącego komisji. Za było 12 radnych, 7 radnych wstrzymało się od głosu.

Wybierając skład osobowy komisji Mariusz Osica zgłosił w imieniu klubu Razem dla Gminy Pułtusk kandydatury Adama Maickiego, Cezarego Kordowskiego, Michała Kisiela, oraz swoją. Radny Andrzej Kwiatkowski z ramienia PSL zgłosił Roberta Cienkowskiego i Mirosława Szmeję. Radny Adam Prewęcki z ramienia Pułtuskiego Klubu Niezależnych Samorządowców Adama Ciskowskiego i Jakuba Tomaszewskiego. Z kolei radny Jakub Tomaszewski (PKNS) zgłosił radnego Mateusza Królaka.

Uchwałę o takim składzie komisji radni przyjęli jednogłośnie.

Komisja Polityki Społecznej

Andrzej Kwiatkowski zgłosił kandydaturę Beaty Kowalskiej (PSL). Za było 12 radnych, wstrzymało się 6, 1 radny przeciw.

Do składu komisji radny Osica rekomendował Sławomira Krysiaka i siebie. Radna Beata Kowalska zgłosiła Andrzeja Kwiatkowskiego i Roberta Cienkowskiego. Adam Ciskowski Mateusza Królaka.

Uchwałę za takim składem radni podjęli jednogłośnie.

Komisja Polityki Regionalnej

Na przewodniczącego komisji Adam Prewęcki zgłosił kandydaturę Jakuba Tomaszewskiego. Uchwałę w tej sprawie przyjęto 12 głosami za, przeciw 1 radny, 6 wstrzymało się od głosu.

Do składu komisji radny Mariusz Osica rekomendował Adama Maickiego, Cezarego Kordowskiego, Michała Kisiela i Franciszka Piórka. Andrzej Kwiatkowski zgłosił Mirosława Szmeję i Andrzeja Wydrę. Jakub Tomaszewski Adama Prewęckiego i Macieja Kudrela

Uchwałę w sprawie składu komisji radni przyjęli jednogłośnie.

Komisja Rewizyjna

Przewodniczący Rady Miejskiej w Pułtusku Łukasz Skarżyński zgłosił na przewodniczącego komisji kandydaturę Michała Góreckiego. Jak argumentował, w poprzedniej kadencji radny Górecki wysoko postawił poprzeczkę pełniąc obowiązki przewodniczącego tej komisji.

- W poprzedniej ósmej kadencji prowadził Komisję Rewizyjną w sposób wyśmienity. Wysoko postawił poprzeczkę analizując dokumenty z poprzednich kadencji. Mogę stwierdzić, że to była jedyna komisja rewizyjna, która działa tak jak powinna więc stąd moja gorąca rekomendacja. Jeśli kolega Michał Górecki zgodzi się chciałbym, żeby ponownie na tak wysokim poziomie prowadził posiedzenia Komisji Rewizyjnej" - argumentował przewodniczący Rady Łukasz Skarżyński.

Pomimo uznania dotychczasowej pracy, sam Michał Górecki nie zgodził się na kandydowanie. W związku z tym radny Prewęcki zgłosił Adama Ciskowskiego. Uchwałę za tą kandydaturą przyjęto 12 głosami za, 7 radnych wstrzymało się od głosu.

Do prac w komisji Adam Ciskowski zgłosił Beatę Bielińską i Adama Prewęckiego. Radny Osica Michała Góreckiego. Radny Kwiatkowski zgłosił Roberta Cieńskowskiego. Ostatecznie przed podjęciem uchwały radna Beata Bielińska zrezygnowała z kandydatury.

Uchwałę za takim składem komisji radni podjęli jednogłośnie.

Komisja Skarg, Wniosków i Petycji

Na przewodniczącego komisji Adam Ciskowski zgłosił Adam Prewęckiego. Uchwałę przyjęto 12 głosami za, 1 radny był przeciw, 6 radnych wstrzymało się od głosu.

Do prac w komisji radny Klub Radnych Razem dla Gminy Pułtusk zaproponował Michała Góreckiego i Franciszka Piórka. Klub Niezależnych Samorządowców zgłosił Mateusza Królaka, Macieja Kudrela, Adama Ciskowskiego. Nie zgłoszono żadnego kandydata z ramienia PSL na co zwrócił uwagę przewodniczący Rady. W tych okolicznościach Adam Ciskowski nie wyraził zgody i zaproponował, aby ktoś z PSL zgłosił radnego do prac komisji. Nie było jednak chętnych. W tym przypadku, głosując nad zaproponowanym składem komisji radni byli również jednogłośni.

AZ

Fani Cabrio zainaugurowali sezon w Pułtusku

Było co podziwiać

Ponad 50 kabrioletów zjechało do Pułtuska na inaugurację sezonu Mazovia Cabrio Style. Mieszkańcy mogli podziwiać zarówno współczesne cuda motoryzacji jak i te starsze modele, niektóre blisko 100-letnie, owiane często niesamowitymi historiami. Taka forma inauguracji sezonu była promocją turystyki, służyła poznawaniu walorów i historii miasta oraz integracji.

Auto z Pułtuska

Condensa i jej właściciel

FOT. AUTORKA

Mercedes - auto otwarcia sezonu i właściciel z żoną

W pięknej paradzie, prowadzonej przez pułtuską Straż Miejską, staromiejskimi uliczkami Wenecji Mazowsza wjechali na pułtuski Rynek. Otwarciem dachów przy dźwiękach klaksonów oficjalnie dokonali otwarcia sezonu. Właściciele kabrioletów łącząc zamiłowanie do samochodów bez dachu niezależnie od marki z turystyką i poznawaniem zakątków Mazowsza, zrzeszeni w grupie Mazovia Cabrio Style zawitali w niedzielę, 19 maja do zabytkowego Pułtuska, malowniczej Wenecji Mazowsza. Wydarzenie zorganizowali reprezentujący Mazovia Cabrio Style i zadbali o świetną atmosferę oraz poznawczo turystyczny charakter zlotu: Maja Michalska, Konrad Zakrzewski, Mikołaj Madejak, Sylwia Czernicka, Michał Markowicz.

Na najdłuższym, brukowanym rynku Europy uczestnicy prezentowali swoje cabrio, uczestniczyli w konkursie wiedzy o Pułtusku, zwiedzali zabytki miasta oraz wybrali większością głosów auto otwarcia sezonu – czyli najpiękniejsze, budzące największe zainteresowanie, najciekawsze cabrio zlotu.

Było co oglądać. Przed zabytkową wierzą ratuszową, dzisiaj Muzeum Regionalnego w Pułtusku prezentowały się w blasku słońca pół-cabrio z ręcznie albo elektrycznie zsuwanym dachem, luksusowe, rodzinne kabriolety z elektrohydraulicznie otwieranym dachem, coupe-cabrio i wiele innych.

Zdecydowana większość autem otwarcia sezonu wybrała 95 letniego Mercedesa SSK którym przyjechał do Pułtuska Pan Kazimierz Kubacz wraz z małżonką. Jak sam mówił „to auto typowych dżentelmenów, gdyż kobiecie trzeba otworzyć drzwi i doczepić z zewnątrz na specjalne zatrzaski część, która zastępuje okna."

To nie jedyny budzący zachwyt i duże zainteresowanie zabytkowy pojazd, który pojawił się w Pułtusku. Była również piękna, błękitna „cesarzowa" czyli Citroen Condesa 2 CV. Właściciel – Wiesław Wróblewski dostał auto w prezencie od zięcia, który jest Hiszpanem. Auto przywędrowało z Katalonii, gdzie młodzi małżonkowie mieszkają. Nie jeździli samochodem często a ten rzadki okaz w Polsce, przypadł do gustu panu Wiesławowi. Po namyśle zięć zdecydował się sprezentować samochód teściowi z Polski. Aktualnie samochód ma 40 lat. Co ciekawe, fabrycznie nie ma drzwi a to z kolei było powodem wielu trudności z zarejestrowaniem go w Polsce. Jak wspomina właściciel, po wielu urzędniczych perypetiach „Hrabinę" udało się zarejestrować.

Podczas zlotu w Pułtusku nie brakowało rozmów i opowieści o kabrioletach. Każdy, kto przyszedł oglądać samochody na pułtuskim rynku, mógł porozmawiać z właścicielami i zrobić sobie pamiątkowe zdjęcie przy samochodach.

MCS czyli Mazovia Cabrio Style powstało z przekształcenia Legionowo Cabrio Style w grupę regionalną - mazowiecką. Pomysł na grupę powstał z sympatii do samochodów bez dachu, niezależnie od marki. MCS to także ciekawe spotkania, zloty i wycieczki oraz poznawanie piękna naszego regionu, a także w dużej mierze działalność kulturalna i integracyjna. W tym roku Mazovia Cabrio Style po raz pierwszy przystąpiła do Mazowieckiej Regionalnej Organizacji turystycznej i zapowiadają wiele ciekawych akcji. Znamy już doskonale akcję MROT Kamperem po Mazowszu. Czy to zapowiedź nowego projektu pod hasłem Cabrio po Mazowszu?

BH

eprasa.pl 901a57d37d

POWIAT ŻUROMIŃSKI

Szkoła w Kliczewie zniknie później

Radni miejscy podczas II sesji obecnej kadencji, na wniosek burmistrza Żuromina, uchylili uchwałę o zamiarze likwidacji szkoły w Kliczewie, podjętą przez radę poprzedniej kadencji podczas sesji pod koniec 2023r.

W trakcie ostatniej sesji, 22 maja, burmistrz Żuromina, Michał Bodenszac, złożył wniosek o rozszerzenie porządku obrad w sprawie uchylenia uchwały o zamiarze likwidacji kliczewskiej placówki.

- Po 13 dniach bycia burmistrzem nie chcę zamykać sprawy, której nie dopilnowałem, której nie prowadziłem. Również państwu, w większości nowych radnych, nie chcę kłaść uchwały o likwidacji szkoły w Kliczewie, bo państwo również mają taką samą wiedzę na ten temat, jak ja – uzasadniał swój wniosek burmistrz.

Stwierdził też, że być może w całym procesie zmierzającym do likwidacji tej placówki zabrakło odpowiedniego dialogu z rodzicami, nauczycielami, z uczniami. Skoro jednak w grudniu podjęto uchwałę o zamiarze likwidacji, następnym krokiem powinna być uchwała o likwidacji, ale takiej na tę chwilę burmistrz nie przygotował.

Według danych demograficznych na rok szkolny 2024/2025 wynika, że do szkoły ma chodzić 17 uczniów. A obecnie w szkole podstawowej w Kliczewie uczy się 18 dzieci – w klasie II pięcioro, w klasie IV – dwoje, w V- siedmioro, w VII troje, w VIII – 1. Uczy ich 15 nauczycieli.

-Nie uważam, że dziś ja czy państwo radni jesteście odpowiednim ciałem, by taka decyzję podejmować, dlatego chciałem zaproponować uchwałę, która uchyla tę pierwszą – tłumaczył burmistrz.

FOT. KLICZEWO SZKOŁA

Stwierdził jednak, że w odpowiednim czasie wróci do tego tematu, ale na zasadach opartych na transparentności, przy współpracy z radą miejską, nauczycielami, uczniami i rodzicami.

Radni zgodzili się z sugestiami szefa samorządu żuromińskiego i uchwałę o uchyleniu uchwały o zamiarze likwidacji poparli większością głosów (13 za, 2 wstrzymujące).

W.D.

Dni otwarte w komendzie powiatowej

Promowanie zawodu policjanta

Komenda Powiatowa Policji w Żurominie zorganizowała w ubiegłą środę, dni otwarte, adresowane do młodzieży szkół średnich z powiatu żuromińskiego. Uczniowie planujący swoją przyszłą drogę zawodową, mieli okazję przyjrzeć się pracy jednostki policji od środka.

Chodziło przede wszystkim o promowanie zawodu policjanta. Osoby, które odwiedziły tego dnia żuromińską komendę policji mogły zobaczyć m.in. stanowisko kierowania czyli tzw. dyżurkę. Dowiedzieć się na czym polega praca oficera dyżurnego, gdzie zaskoczeniem dla odwiedzających okazał się fakt całodobowego funkcjonowania komendy. Funkcjonariusz, którego nie spotkamy na ulicy przyjmuje zgłoszenia z terenu całego powiatu żuromińskiego i w dalszej kolejności trafiają one do poszczególnych patroli, które realizują różnego rodzaju zadania przez 24 godziny na dobę.

Nie zabrakło też rozmów związanych z specyfiką pracy policjantów wydziału prewencji czy ruchu drogowego. Przedstawiciele tych wydziałów opowiadali o codziennej niełatwej służbie, choć przedstawione zostały i przyjemne strony służby w policji. Z dużym zaciekawieniem młodzież wysłuchała o jednostkach broni służbowej. Dla wielu młodych ludzi dużym przeżyciem było jej dotknięcie czy podjęcia próby rozłożenia jej na części pod czujnym okiem instruktora szkoleń strzeleckich. Dużym zainteresowaniem wśród gości cieszyła się służba ruchu drogowego, bo jak sama młodzież stwierdziła, „tych panów nie trzeba przedstawiać". Chętnie też słuchała i oglądała wyposażenie do służby policjantów „drogówki" .

Nie zabrakło również przedstawiciela wydziału kryminalnego. Technik kryminalistyki zaprezentował specyfikę swojej pracy polegającej m.in. na zabezpieczaniu śladów np. z miejsca zdarzenia drogowego czy włamania. Dużą ciekawostką było zdejmowanie odcisków palców tj. linii papilarnych, które można było zabrać ze sobą na pamiątkę spotkania.

Każdy uczestnik dni otwartych miał okazję poczuć klimat służby, przymierzając służbowe wyposażenie czy zasiadając w policyjnym pojeździe. Organizatorzy odpowiedzieli na dziesiątki pytań, dotyczących m.in. warunków przyjęcia do służby, trudnych lub zabawnych interwencji, plusów i minusów służby w policji.

Policjanci zachęcali do wstąpienia w jej szeregi

Takie ciekawostki, jak ręczny miernik prędkości, czy urządzenia do kontroli stanu technicznego wzbudzały duże zainteresowanie. Od kilku dni w żuromińskiej komendzie policji jest służbowy motocykl, wkrótce pojawi się kolejny. Miłośnicy jednośladów mieli więc okazję zasiąść za sterem motocykla, który już niebawem wyjedzie na drogi powiatu żuromińskiego.

W.D.

Konkursy na dyrektorów

Burmistrz Gminy i Miasta Żuromin ogłosił konkursy na dyrektorów szkół podstawowych.

Procedura konkursowa zostanie przeprowadzona na stanowiska dyrektorów szkół podstawowych w Raczynach, w Będzyminie, w Poniatowie i w Kliczewie Dużym. Chętni mogą składać swoje oferty do 21 czerwca.

Natomiast starosta żuromiński ogłosił konkursy na szefów dwóch podległych mu jednostek: LO w Żurominie i Poradni Psychologiczno-Pedagogicznej. Tutaj wnioski można składać do 7 czerwca.

W.D.

Grant na cyberbezpieczeństwo

Żuromin otrzymał grant z Funduszy Europejskich na Rozwój Cyfrowy 2021–2027 w ramach konkursu „Cyberbezpieczny Samorząd"

Zgodnie z umową otrzymane dofinansowanie w wysokości 850 tys. zł. będzie wykorzystane na zwiększenie poziomu cyberbezpieczeństwa w Urzędzie Gminy i Miasta Żuromin. Dzięki dofinansowaniu będzie możliwy zakup i wdrożenie elementów zasilania awaryjnego, poprawa bezpieczeństwa infrastruktury oraz zredukowanie negatywnych skutków ewentualnych ataków cyberprzestępców. **W.D.**

„Porządki" w Żuromińskich Zakładach Komunalnych

Zmiany w radzie nadzorczej i konkurs na prezesa

W piątek, 24 maja, odbyło się Nadzwyczajne Zgromadzenie Wspólników Żuromińskich Zakładów Komunalnych, samorządowej spółki, podlegającej burmistrzowi miasta.

- Reprezentując mieszkańców podjąłem trzy decyzje. Odwołałem dwóch członków Rady Nadzorczej ŻZK. Powołałem dwóch członków Rady Nadzorczej ŻZK. Ogłosiłem też postępowanie kwalifikacyjne na stanowisko prezesa gminnej spółki – napisał na swoim oficjalnym profilu na FB burmistrz Żuromina, Michał Bodenszac

Nowymi członkami RN zostali prawnicy: Krzysztof Cybulski i Honorata Żółtowska-Szostek.

Dotychczas w skład rady wchodzili: Iwona Desperat, Agata Czaplińska, Paweł Welenc, Krzysztof Wojtkiewicz oraz Krzysztof Paweł Lisiński, a prezesem spółki był Wojciech Kwieciński.

Nadzwyczajne Zgromadzenie Wspólników Żuromińskich Zakładów Komunalnych Sp. z o.o. podjęło uchwałę w sprawie przeprowadzenia postępowania kwalifikacyjnego na stanowisko prezesa tej firmy. Szczegółowe wymogi dla kandydatów podane zostały na stronie internetowej urzędu. Zgłoszenia przyjmowane będą do 11 czerwca.

W.D.

Jeździł za szybko, podał dane brata

Miał zakaz prowadzenia pojazdów

Wciąż nie brakuje kierujących, którzy decydują się na jazdę nie posiadając do tego wymaganych uprawnień. Są również i tacy, którzy wsiadają za kierownicę, mimo prawomocnego zakazu sądowego, czy też znajdując się pod działaniem alkoholu. Tego typu zachowania swój finał mają w sądzie.

W miniona środę policjanci wydziału prewencji patrolując Żuromin zwrócili uwagę na kierującego motocyklem, który w ich ocenie jeździł za szybko. Mężczyzna został wylegitymowany. Nie zgodził się jednak na badanie zawartości alkoholu w organizmie. Został zatrzymany i doprowadzony do jednostki Policji. Okazało się, że mężczyzna podał dane osobowe brata. Jak się okazało 29-latek nie posiadał prawa jazdy, które uprawnia go do kierowania motocyklem. Na koncie żurominianina widniał także prawomocny zakaz prowadzenia pojazdów mechanicznych. Mężczyzna stał się agresywny odmawiając kolejny raz badania stanu trzeźwości. Pobrano mu krew do badań.

- Konsekwencją zachowania 29-latka będzie poinformowanie sądu o popełnionym przez niego przestępstwie i wykroczeniu. Czynności w tej sprawie prowadzi żuromińska policja. Mężczyźnie grozi do lat 5 więzienia – informuje asp. Tomasz Łopiński, rzecznik żuromińskiej policji.

W.D.

FOT KPP ŻUROMIN

Zatrzymany poruszał się tym jednośladem

eprasa.pl 901a57d37d

POWIAT PRZASNYSKI

Zmarła Joanna Cieślik

Przez trzy dni, od 20 do 22 maja w Przasnyszu na budynkach Urzędu Miasta i miejskich jednostkach organizacyjnych zawisły flagi z kirem. Wyznaczały żałobę, którą ogłosił burmistrz Przasnysza.

W zarządzeniu czytamy: „W związku ze śmiercią Joanny Cieślik, Dyrektor Miejskiego Ośrodka Pomocy Społecznej w Przasnyszu ogłaszam dzień 20 maja 2024 r., 21 maja 2024 r. i 22 maja 2024 r. na terenie Miasta Przasnysz okresem żałoby".

Joanna Cieślik zmarła nagle w wieku 63 lat. Od ponad 30 lat pełniła

funkcję Dyrektora Miejskiego Ośrodka Pomocy Społecznej. Była twórczynią lokalnego systemu wsparcia dla osób niepełnosprawnych, dzięki uruchomieniu Ośrodka Rehabilitacji dla Dzieci i Młodzieży Niepełnosprawnej. Powołała także Środowiskowy Dom Samopomocy dla osób z niepełnosprawnością intelektualną. Była twórczynią nowatorskiego projektu aktywizującego społeczność lokalną na rzecz rozwiązywania trudnych problemów społecznych. Projekt ten pozwolił w kwietniu 2005 r. na powołanie Koalicji na Rzecz Przeciwdziałania Przemocy w Rodzinie, której celem było m.in. włączenie się społeczności w przeciwdziałanie przemocy. Jej działalność przyczyniła się do łagodzenia i kompleksowego rozwiązywania problemów społecznych w Przasnyszu. Msza Święta Żałobna i uroczystości pogrzebowe miały miejsce 22 maja w kościele pw. Chrystusa Zbawiciela. Pochowana została na cmentarzu parafialnym w Przasnyszu.

Święto patrona czernickiej szkoły

Uczniowie Szkoły Podstawowej im. Janiny Sieklickiej w Czernicach Borowych świętowali Dzień Patrona.

Po tradycyjnej mszy odprawionej przez ks. proboszcza Michała Gaszczyńskiego w kościele parafialnym, społeczność szkolna - uczniowie, nauczyciele, rodzice i zaproszeni goście, wzięła udział uroczystym apelu. Uczniowie V klasy przygotowali na tę okoliczność program słowno – muzyczny, który zawierał odniesienia do historii szkoły ale także przybliżał patronkę szkoły Janinę Sieklicką.

Janina Błaszczyszyn-Sieklicka wiele lat swojego życia związała z czernicką szkołą. Pracowała w niej w latach

1929 - 1935, po II wojnie światowej wraz z innymi nauczycielami organizowała ją ponownie. W czasie okupacji podjęła się trudu tajnego nauczania. Werbowała nauczycieli, organizowała dostawy książek z Generalnej Guberni. Kierowała Tajną Organizacją Nauczycielską w powiecie przasnyskim. Aresztowano ją 26 grudnia 1944, kilka dni potem wywieziono ją do obozu w Działdowie gdzie przebywała do 17 stycznia 1945 r.

W lutym 1945 przystąpiła wraz z innymi do organizowania szkoły w Czernicach. Pracowała tam do momentu przejścia na emeryturę do 1959 roku. We wspomnieniach swoich kolegów i uczniów pozostała wielkim społecznikiem, miłośnikiem książki, gorącą patriotką, silną i niezależną indywidualnością. Interesowała się regionalizmem, posiadała rozległą wiedzę z literatury i dużą wrażliwość artystyczną. W szkole uczyła języka polskiego, prowadziła teatrzyki dziecięce i zajęcia z książką. Była pedagogiem z powołania. Tworzyła nowe wartości w ludziach, uczyła hartu ducha i odporności na przeciwieństwa losu. Odznaczona została „Medalem Komisji Edukacji Narodowej", „Złotą Odznaką ZNP-TON 1939-1945", a także Krzyżem Armii Krajowej. Zmarła w październiku 1990 r. przeżywszy 93 lata. Spoczywa na warszawskich Powązkach.

Podniosła uroczystość zgromadziła licznie społeczność szkolną. Wprowadzono sztandar szkoły, odśpiewano hymn. Zebranych powitała dyrektor szkoły Małgorzata Góralczyk. Wystąpił szkolny chór. Delegacje uczniów oraz rodziców złożyły kwiaty pod tablicą upamiętniającą nadanie szkole imienia Janiny Sieklickiej.

ESKA

Chorzele

Strażacy malują mural

Strażacy z OSP w Chorzelach rozpoczęli prace przy muralu, który upamiętniać ma okrągłą rocznicę istnienia Ochotniczej Straży Pożarnej w tym mieście.

W tym roku jednostka będzie świętować 120. urodziny. Mural powstaje na ścianie tamtejszej remizy strażackiej. Zaprojektował go instruktor plastyk z Miejskiego Domu Kultury z Przasnysza Tomasz Jakubowski. Przedstawiać będzie dwie najważniejsze postacie w historii chorzelskiej OSP: Józefa Walaszczyka - pierwszego powojennego prezesa i Adama Krystkiewicza, najdłużej działającego prezesa w historii jednostki. Pomysłodawcy inicjatywy poszukiwali i wciąż poszukują na to działanie środków, których wymagały: docieplenie ściany, przygotowanie podkładu, farb i tynków ściennych, zakup farb i akcesoriów malarskich. Dlatego od kilku miesięcy druhowie prowadzą zbiórki złomu. Teraz postanowili zorganizować kolejną zbiórkę w mieście i gminie Chorzele. Zbierają złom gruby i odpadowy, ale także

elektrośmieci, które zobowiązała się odebrać za odpłatnością zaprzyjaźniona firma.

Przasnyszanin w „Jaka to melodia"

Strażak Komendy Powiatowej Państwowej Straży Pożarnej w Przasnyszu Krzysztof Tupacz wystąpił w dwóch odcinkach programu „Jaka to melodia?".

Odcinki z jego udziałem wyemitowano 16 i 17 maja. Za pierwszym razem udało mu się przejść przez wszystkie rundy, wyeliminować przeciwników i dojść do finału i przejść do kolejnego odcinka. Dzień później, w kolejnym odcinku, odpadł po drugiej turze i rozstał się z programem. Zapowiedział jednak, że wystartuje ponownie.

Taniec i obyczaje - nagrodzone

Dziewczęta z Klubu 2. Ośrodka Radioelektronicznego w Przasnyszu stanęły na podium podczas II Przeglądu Twórczości Folklorystycznej Wojska Polskiego 2024.

I miejsce zdobyła w konkursie tanecznym „Z ludowym przytupem" Grupa Amarant za układ taneczny „Na Kujawską Nutę". II miejsce przypadło w udziale Jagodzie Tomaszewskiej, która wzięła udział w konkursie plastycznym „Wielkanocne Obyczaje Ludowe". Finał konkursu odbył się w Klubie Centrum Przygotowań do Misji Zagranicznych w Kielcach. Twórczość folklorystyczna, która była głównym tematem przeglądu oceniana była w czterech kategoriach: tanecznych, wokalnych, teatralnych oraz plastycznych.

ESKA

Fontanny nie ochłodzą

Pierwsza umiejscowiona została w Rynku Miejskim. Druga na Węgierce, przy tamie. Podczas kwietniowej sesji burmistrz miasta Łukasz Chrostowski obiecał, że fontanna w Rynku zostanie uruchomiona jeszcze z początkiem maja.

Niestety tak się nie stało. Według informacji jaką przekazał burmistrz na kolejnej sesji nie jest to takie oczywiste. Koszt naprawy fontanny jest bowiem bardzo wysoki.

- Staramy się doraźnie tę fontannę naprawiać powiedział burmistrz. - W tej chwili działa czternaście dysz, co już robi pewne wrażenie i tak będzie ona pracować… I szczerze odpowiadam, że to nie jest już ta fontanna sprzed 12 lat i jej funkcjonowanie nie jest tak sprawne…

Druga miejska fontanna, ta która kiedyś znajdowała się na rzece Węgierce przy tamie także nie działa. Jej zadaniem było dotlenianie wody i przeciwdziałanie jej mętnieniu. I tu również nie ma dobrych wieści.

– Nie jestem zwolennikiem jej uruchamiania z kilku względów - powiedział burmistrz. - Ten zbiornik generalnie staje się problemem w lipcu i sierpniu, dotlenianie go tylko potęguje problem zarastania zbiornika. Musimy sobie z tym problemem poradzić, ale bez pomocy Wód Polskich będzie to szalenie trudne.

Gdzie zatem będą się chłodzić przasnyszanie podczas upałów? Łukasz Chrostowski poinformował, że miasto przy współpracy z Lokalną Grupą Działania Północne Mazowsze, pozyskało 100 procent dofinansowania na zakup nowoczesnej kurtyny wodnej, która będzie służyć mieszkańcom w upalne dni.

Dobre informacje od policji

Miejski Ośrodek Pomocy Społecznej w Przasnyszu zaprosił seniorów na spotkanie z przedstawicielami policji.

Adresatami zaproszenia byli seniorzy, którzy spotykają się w Centrum Animacji i Wsparcia dla Społeczności Lokalnej. Wzięli w nim udział seniorzy uczestniczący w projekcie „Radość, Kreatywność, Zdrowie: Senior Art. na Wysokich Obrotach" – inicjatywy przasnyskiej Rady Seniorów na rzecz poprawy jakości życia seniorów".

Obecni na spotkaniu mieli okazję poznać: kom. Pawła Rykowskiego, specjalistę ds. profilaktyki społecznej, nieletnich i patologii oraz dzielnicowych - asp. Andrzeja Mikulskiego i sierż. szt. Tomasza Borowy. Policjanci omówili najczęściej występujące przypadki, których ofiarami padają osoby starsze. Opowiedzieli o tych sytuacjach, jakie miały miejsce na terenie powiatu, kiedy to oszuści podając się za członków rodziny, znajomych, pracowników banków, administratorów i inne osoby z pozoru godne zaufania, wyłudzali pieniądze. Funkcjonariusze policji poruszyli temat bezpieczeństwa podczas korzystania z usług bankowych, mediów społecznościowych, portali sprzedażowych i rozmaitych aplikacji. Wobec faktu, że oszuści cały czas zmieniają swoje metody, którymi próbują zmanipulować seniorów, informowali, jakie środki ostrożności należy podjąć, by nie dać się oszukać.

Oszukana

W środę do 40–letniej mieszkanki powiatu przasnyskiego zadzwoniła nieznana jej kobieta i przedstawiła się jako pracownik banku.

Powiadomiła ją, że pieniądze znajdujące się na jej koncie bankowym mogą zostać skradzione i potrzebne jest jego zabezpieczenie. W tym celu „przełączyła ją" do działu technicznego, gdzie kobieta wykonywała polecenia podawane przez kolejnego pracownika banku. Czynności te polegały na wgraniu rekomendowanej aplikacji na swój telefon komórkowy i wykonywaniu konkretnych poleceń, takich jak np. zmiana hasła do bankowości elektronicznej. Kiedy kobieta postanowiła zalogować się ponownie na swoje konto stwierdziła brak pieniędzy na swoich rachunkach. Zadzwoniła do banku i uzyskała informację, że z jej rachunków bankowych wykonano dwa przelewy na łączną kwotę 33 300,89 złotych.

Czernice Borowe

Prace ratunkowe dla kościoła

Wyłoniony został wykonawca inwestycji pod nazwą „Prace ratunkowe kościoła w Czernicach Borowych".

Jest nim Piotr Grzegorzewski z Krzynowłogi Małej. Wartość prac to 420 tys. złotych. Oferta była jedyną, która wpłynęła na realizację zadania, spełnia jednakże wszystkie wymagania zamawiającego.

Celem tego zamówienia jest wykonanie robót budowlanych służących zabezpieczeniu, zachowaniu i utrwaleniu substancji zabytkowego kościoła parafialnego. Jego zakres obejmuje: wykonanie niezbędnego projektu i dokumentacji oraz prace budowlane: m.in. wykonanie nowego chodnika, odsłonięcie i oczyszczenie ścian fundamentowych, izolacja przeciwwilgociowa ścian fundamentowych. Projekt został dofinansowany z Rządowego Programu Odbudowy Zabytków Polski Ład.

eprasa.pl 901a57d37d

POWIAT MAKOWSKI

II sesja Rady Powiatu

Dieta ma zrekompensować koszty

- Dieta ma zrekompensować koszty wykonywania mandatu – wyjaśniał podczas sesji rady Powiatu makowskiego starosta Mirosław Augustyniak. - Praca ta polega nie tylko na udziale w komisjach i sesjach. To kontakt ze społeczeństwem, nadzór nad prowadzonymi inwestycjami. Te zajęcia i obowiązki są czasochłonne – dodał. Głos zabrał podczas przyjmowania uchwały ustalającej wysokość diet dla radnych powiatu makowskiego.

Druga sesja Rady Powiatu nowej kadencji odbyła się we wtorek, 21 maja. Nieobecnych było dwoje radnych: Marta Daniłowska i Andrzej Kos. Druga sesja odbywała się pod znakiem spraw organizacyjnych o ustaleniach wewnętrznych organów Rady Powiatu tj. ustalenia składów osobowych komisji stałych. Głosowanie nad kandydaturami radnych (informacje o składzie komisji w ramce – przy. red.) przebiegało sprawnie, co mile zaskoczyło obecnego na sesji Zbigniewa Deptułę, poprzedniego starostę, a obecnie prezesa Wojewódzkiego Funduszu Ochrony Środowiska w Warszawie.

Podczas sesji ustalono również kapitułę odznaki Zasłużony dla Powiatu Makowskiego, gdyż skład kapituły wygasł wraz z końcem kadencji rady powiatu. Przyjęto, że w jej skład na najbliższe cztery lata wejdą: Mirosław Augustyniak, Dariusz Wierzbicki, Grzegorz Łuniewski, Tadeusz Kacprzycki oraz Rafał Niestępski.

Głos zabrała również Irena Granowska, skarbnik powiatu, podczas przyjmowania uchwały w sprawie wieloletniej prognozy finansowej powiatu makowskiego. Zmiany w prognozie wynikają głownie z przesunięcia środków w wysokości 2,23 mln zł., na przebudowę Budynku A Zespołu Szkół im. Żołnierzy Armii Krajowej, na siedzibę Starostwa Powiatowego, co mam mieć miejsce w 2025 roku.

Nastąpiły także korekty uchwały budżetowej. Wynikają one z uzyskania 0,5 mln dotacji na przebudowę dwóch dróg powiatowych. W bieżącym roku na rozbudowę czelkają odcinki dróg: Jarzyły - Chełchy Glinki, Biedrzyce – Gąsewo – Płoniawy-Bramura oraz odcinek Czerwonka – Krzyżewo – Jaciążek.

Wynagrodzenia dla radnych i starostów

Ważną częścią sesji był blok uchwał ustalających wynagrodzenia dla radnych powiatu makowskiego oraz członków Zarządu Powiatu.

- Rada powiatu ma prawo i obowiązek ustalić zasady przyznawania wysokości diet radnym powiatu – mówił tytułem wstępu starosta Augustyniak. – Przyjmowana dziś uchwała dotyczy tylko radnych, którzy nie są etatowymi członkami zarządów. Obecna stawka była uchwalona w 2018. Do tego czasu nie była podnoszona ani waloryzowana. Od tego czasu nastąpiła inflacja, dewaluacja pieniądza. Zmieniała się także wysokość wynagrodzenia minimalnego - dodał. Warto przypomnieć, że radnemu zgodnie z przepisami, przysługuje dieta do 70 proc. 2,4-krotności maksymalnej wysokości bazowej dla osób zajmujących kierownicze stanowiska państwowe. W 2024 kwotę bazową ustalono w wysokości 1.789,42 zł. Dla powiatów poniżej 60 tys. maksymalna wysokość diety wynosi zatem 3006,23 zł.

– Dieta ma zrekompensować koszty wykonywania mandatu, które polega nie tylko na udziale w komisjach i sesjach. Praca radnego to też kontakt ze społeczeństwem, nadzór nad prowadzonymi inwestycjami, udział w zebraniach powiatowych itp. Te zajęcia i obowiązki są czasochłonne. Radni poświęcają swój czas również w dni świąteczne, aby brać udział w różnego rodzaju przedsięwzięciach, w lokalnych uroczystościach czy świętach. Dlatego też jest propozycja aby ten udział był na poziomie 2,4 krotności kwoty bazowej. Dodatkowo proponuję, żeby z tej kwoty bazowej radny pracujący w komisji miał 45-procentowy dodatek, zastępcy przewodniczącego komisji 50 proc. dodatek, przewodniczący komisji 60., proc dodatek. Nieetatowi członkowie zarządu 70. proc. dodatek, wiceprzewodniczący Rady Powiatu 60., proc a przewodniczący 70. proc. dodatek – wyliczał. Warto dodać, że radni wagarowicze mogą spodziewać się kar za nieusprawiedliwioną nieobecność na obradach komisji czy sesji w wysokości 10 proc diety.

Obrady II sesji Rady Powiatu Makowskiego

Następnie ustalono wynagrodzenie dla starosty. Pensja starosty składa się z trzech elementów: wynagrodzenia zasadniczego w wysokości 10250 zł, dodatku funkcyjnego w wysokości 3150 zł oraz dodatku specjalnego (tj. 30 proc wynagrodzenia zasadniczego i dodatku funkcyjnego) w tym wypadku to 4020 zł. Łącznie wynagrodzenie starosty wyniesie 17420 zł brutto.

14 za 1 przeciw

Dziękuję radnym za zaufanie – mówił po przyjęciu (14 głosami „za" 1 głosem" przeciw") uchwały.

- Będę się starał jak będę potrafił, na ile czas i życie, i los pozwoli. Zapewniam, że nie będę się oszczędzał i będę zawsze budował grono dobrych współpracowników abyśmy mogli pewne rzeczy zrealizować w sposób imponujący i właściwy aby nasz powiat mógł się rozwijać. Wpadki się każdemu zdarzają. Tak jak mi zdarzyło się przed chwilą. Miałem się wstrzymać podczas głosowania nad uchwałą, zagłosowałem przeciw – zażartował na koniec.

Familiarna atmosfera panująca podczas obrad zwróciła uwagę obecnego na sali Zbigniew Deptułę, starosty czterech ostatnich kadencji Rady Powiatu.

- Będąc na terenie naszego powiatu i mając zaproszenie na sesję trudno było nie skorzystać i nie pogratulować. Nie mogłem być na pierwszej sesji, ale w dniu dzisiejszym jestem razem z państwem - mówił. – Cieszę się, że tu jestem, tym bardziej widząc tę zgodę i jedność podczas obrad. Zastanawiam się czy za moich czterech kadencji tak było dobrze? Może nie gorzej ale dziś widzę, że jest bardzo dobrze i tego wam życzę. Nie tylko w pracy w samorządzie, ale też w życiu osobistym i zawodowym. Minął już czas wyborczy, opadł kurz, ale nie znaczy, że to co było potrafimy zapomnieć i wspominać. Dobrze żeby przyszłość budować na bazie tego, co było, kopiować dobrze, i w kontraście do tego co dobre nie było. Pamiętacie, że różne rzeczy dotykały różnych osób. W przestrzeni pokazywały się różne głosy, czasem wulgarne. Tak być nie powinno. Powinniśmy być zawsze dla siebie, obok siebie, zarówno w planach jak i wżyciu osobistym. Bo tylko w takim sposób możemy budować dobry dialog i porozumienie i budować wspólne plany i realizować cele – podkreślał. - Z sentymentem spotkam się z wami. To ze zmieniłem miejsce pracy nie znaczy, że zmieniłem swoją wrażliwość i serce do tego powiatu. Tu mieszkam, żyję, tu z wami się spotykam dobro tego powiatu leży mi na sercu - dodał. Przypomnijmy, Zbigniew Deptuła pod koniec kadencji złożył mandat radnego i został prezesem WFOŚiGW. **k.k.**

Skład komisji stałych Rady Powiatu Makowskiego

Komisja Oświaty, Zdrowia, Bezpieczeństwa i Spraw społecznych – Grzegorz Łuniewski, Agnieszka Dąbrowska-Kot, Stanisław Strzelecki, Marta Daniłowska, Jarosław Skowroński, Janusz Jankowski, Ewa Jastrzębska.

Komisja Rozwoju Gospodarczego, Rolnictwa i Ochrony Środowiska – Sławomir Chrzanowski, Stanisław Strzelecki, Janusz Jankowski, Mirosław Augustyniak, Piotr Budny, Rafał Niestępski, Paweł Lewandowski.

Komisja Budżetu i Finansów – Dariusz Wierzbicki, Mirosław Augustyniak, Sławomir Chrzanowski, Agnieszka Dąbrowska-Kot, Marta Daniłowska, Tadeusz Kacprzycki.

Komisja Skarg, Wniosków i Petycji – Cezary Kołodziejski, Tadeusz Kacprzycki, Rafał Niestępski.

II sesja Rady Gminy Szelków

Szelków stawia na czyste środowisko

Gmina Szelków jako jedyna gmina powiatu makowskiego, stworzyła dla swoich mieszkańców możliwość ubiegania się o dotacje na ekologiczne ogrzewanie aż z trzech programów: „Czyste Powietrze" „Ciepłe Mieszkanie" i „Mazowsze dla czystego ciepła".

Warto skorzystać, ponieważ gmina nadal przyjmuje wnioski od mieszkańców chcących wymienić źródło ogrzewania swojego domu czy mieszkania – mówił podczas obrad sesji Rady Gminy Krzysztof Kacprzycki inspektor ds. ochrony środowiska.

Sesja Rady Gminy Szelków odbyła się 21 maja. Podczas obrad ustalono składy komisji stałych rady gminy (informacja w ramce pod tekstem – przyp. red.). Podczas sesji przyjęto również zmiany w wieloletniej prognozie finansowej gminy oraz uchwały związane z zasobem mieszkaniowym gminy. Zdecydowano, że przedstawicielem Szelkowa w Zgromadzeniu Związku Gmin Ziemi Makowskiej będzie Danuta Jarkowska, wiceprzewodnicząca Rady Gminy.

Ważną dla mieszkańców gminy decyzją podjętą podczas sesji była zmienia zapisów uchwały w sprawie zasad udzielania dotacji celowej z budżetu gminy Szelków na dofinansowanie kosztów inwestycji służących ochronie powietrza. Zmiany wyjaśniał Krzysztof Kacprzycki inspektor ds. ochrony środowiska w UG Szelków.

- W listopadzie składaliśmy wniosek do programu „Mazowsze dla czystego ciepła". Jednym z warunków było dołączenie do wniosku projektu uchwały dotacyjnej. W projekcie uchwały dopuściliśmy montaż pieców kotłów gazowych, ogrzewania elektrycznego i pomp ciepła. Po zakwalifikowaniu się do dofinansowania 28 marca przyjęliśmy uchwałę i ogłosiliśmy nabór wniosków na dofinansowane w maksymalnej kwocie 10 tys. zł. Z uwagi na to że w międzyczasie zorientowaliśmy, że liczba wniosków może być niezbyt duża wystąpiliśmy o zmianę uchwały i rozszerzyliśmy możliwość dofinansowania o kotły na palet oraz ogrzewania olejowego – wyjaśniał. Podkreślał, że zmiana uchwały jest ważna, gdyż umożliwia poszerzenie grona mieszkańców chcących ubiegać się o wsparcie z programu. - Na dzień dzisiejszy mam zawarte trzy umowy na kotły gazowe i jeden złożony wniosek. Mamy do możliwość dofinansowania jeszcze 21 instalacji. Dzięki tym zmianom może zwiększy się ilość chętnych ubiegających się o wsparcie. Osoba korzystająca z naszego programu może jednocześnie ubiegać się o dofinansowanie z innych programów m.in. z programu „Czyste powietrze" - podkreślał.

Kacprzycki podkreślił, że Szelków jako jedyna gmina z powiatu makowskiego stwarza swoim mieszkańcom możliwość ubiegania się o dotację z trzech programów: „Czyste Powietrze" „Ciepłe Mieszkanie" i „Mazowsze dla czystego ciepła". **k.k.**

Skład komisji stałych Rady Gminy Szelków

Komisja Budżetu i Gospodarki Komunalnej: Agnieszka Wojtak-Bonisławska, Henryk Bladosz, Marek Dzikowski, Katarzyna Deptuła, Artur Stańczak.

Komisja Rolnictwa: Artur Stańczak, Henryk Bladosz, Piotr Kalwara, Dariusz Bartosiewicz, Marcin Chrzanowski.

Komisja Oświaty, Zdrowia, Kultury i Rekreacji: Danuta Jarkowska, Mirosław Jankowski, Joanna Sitarek, Anna Rzepińska, Joanna Czaplicka-Fabisiak

Spacerkiem po powiecie

Wypłata dla burmistrza na maksa

Radni Rady Miejskiej w Makowie Maz., ustalili nowe wynagrodzenie dla burmistrza Tadeusza Ciaka. Przypomnijmy, że zgodnie z przepisami miesięczne wynagrodzenie wójta, prezydenta i burmistrza w 2024 roku nie może przekraczać 20 041,50 zł, ale też nie może być niższe niż 16 033,20 zł. Zgodnie z nową uchwałą wynagrodzenie zasadnicze burmistrza będzie wynosić 10250 zł, dodatek funkcyjny 3150zł, a dodatek specjalny 4020. Burmistrz ma również dodatek za wieloletnią pracę w wysokości 2050 zł. łącznie wiec burmistrz będzie otrzymywał wynagrodzenie w wysokości 19 470 zł brutto.

Nowe połączenie autobusowe

Od 22 maja powiat makowski uruchomił kolejne połączenie autobusowe w ramach powiatowych przewozów autobusowych użyteczności publicznej. Nowa linia komunikacyjna będzie dotyczyła relacji Maków Maz. – Różan, przez Szelków i Przeradowo. Autobus będzie kursował raz dziennie w dni nauki szkolnej.

Utrudnienia na drogach gminy Karniewo

Gmina Karniewo rozpoczęła pierwszy etap modernizacji dróg gminnych. W sumie w 2024 roku przebudowanych będzie blisko 19 km dróg. W pierwszym etapie zmodernizowanych zostanie 12,10 km w miejscowościach: Byszewo, Czarnostów-Polesie, Krzemień, Szlasy-Złotki, Zelki Dąbrowe, Malechy, Chełchy Chabdzyno, Leśniewo, Rutki, Żalesie, Wronowo, Łukowo, Żabin Łukowski, Zaręby. Wartość inwestycji to ponad 6 mln z czego 90 % to dofinansowanie z Polskiego Ładu a pozostałe 10% to środki własne Gminy Karniewo. Prace drogowe już się rozpoczęły.

Odnowienie przyrzeczeń chrzcielnych

W niedzielę, 19 maja, w parafii pw. Świętego Brata Alberta uczniowie klas IV z Makowa i okolicznych miejscowości uczestniczyli w uroczystości odnowienia przyrzeczeń chrzcielnych. Do uroczystości uczniów przygotowywała pani Anna Rykowska, nauczycielka religii w Szkole Podstawowej nr 2 w Makowie Maz.

Uczniowie klas IV podczas uroczystości w parafo pw. Świętego Brata Alberta

k.k.

eprasa.pl 901a57d37d

Cyberbezpieczny Samorząd w Powiecie Pułtuskim

Powiat Pułtuski w kwietniu 2024 r. podpisał mowę ze Skarbem Państwa, w imieniu którego działało Centrum Projektów Polska Cyfrowa, o powierzenie grantu w ramach Programu Fundusze Europejskie na Rozwój Cyfrowy 2021-2027 (FERC) – Priorytet II: Zaawansowane usługi cyfrowe, Działanie 2.2 – Wzmocnienie krajowego systemu cyberbezpieczeństwa, Fundusz: Europejski Fundusz Rozwoju Regionalnego (EFFR). Umowa dotyczy realizacji konkursu grantowego „Cyberbezpieczny Samorząd" o nr FERC.02.02-CS.01-001/23 i projektu pn. „Cyberbezpieczny Samorząd w Powiecie Pułtuskim".

Realizacja projektu pn. „Cyberbezpieczny Samorząd w Powiecie Pułtuskim" ma na celu zwiększenie poziomu cyberbezpieczeństwa w Starostwie Powiatowym w Pułtusku.

W ramach projektu zaplanowano m.in.: zakup urządzeń i oprogramowania informatycznego, szkolenia dla pracowników IT Starostwa, podnoszące kompetencje z zakresu konfiguracji oprogramowania i administrowania bezpieczeństwem infrastruktury IT oraz szkolenia dla pracowników, kadry zarządzającej i pracowników IT Starostwa, podnoszące ich kompetencje w zakresie cyberbezpieczeństwa.

Termin realizacji projektu zgodnie z umową: kwiecień 2024 – kwiecień 2026 r.

Miejsce realizacji projektu: Starostwo Powiatowe w Pułtusku

Kwota pozyskanego grantu zgodnie z umową: 849 458,80 zł

Finansowanie:

Unia Europejska – 696 556,22 zł (82%)

Budżetu Państwa – 152 902,58 zł (18 %)

Fundusze Europejskie na Rozwój Cyfrowy | Rzeczpospolita Polska | Dofinansowane przez Unię Europejską | Centrum Projektów Polska Cyfrowa

Praktyki zawodowe Ruszkowiaków na Malcie

30 uczniów Zespołu Szkół Zawodowych im. Jana Ruszkowskiego w Pułtusku, wraz z opiekunami, realizowało w maju praktyki zawodowe w przedsiębiorstwach na Malcie. Udział młodzieży możliwy był dzięki przedsięwzięciu pn. „Praktyki zawodowe Ruszkowiaków na Malcie", realizowanemu w ramach projektu „Zagraniczna mobilność edukacyjna uczniów i absolwentów oraz kadry kształcenia zawodowego". Wartość przedsięwzięcia wynosi 298 905,64 zł i finansowana jest przez Unię Europejską ze środków Europejskiego Funduszu Społecznego+, w Programie Fundusze Europejskie dla Rozwoju Społecznego 2021-2027, realizowanego na zasadach Programu Erasmus+.

Uczniowie kształcący się w zawodach technik informatyk, technik logistyk, technik ekonomista realizowali praktyki w maltańskich przedsiębiorstwach – MaltaPost, ST Rentals, Malta Tech, Hotel Valentina, Uniprint Advertising, Béla András Cziglán i innych. Młodzież przebywała w St Julian's. Dodatkowo przed wyjazdem, w ramach projektu, młodzież uczestniczyła w zajęciach z języka angielskiego, kulturoznawczych i bhp. Uczniowie z mniejszymi szansami mogli zakupić w ramach wsparcia włączającego odzież sportową oraz skorzystać z pomocy coacha. Szkoła natomiast zakupiła profesjonalny aparat fotograficzny.

Fundusze Europejskie | Rzeczpospolita Polska | Dofinansowane przez Unię Europejską

Przekazanie munduru Pułtuskiej Grupie Rekonstrukcji Historycznej 13 Pułku Piechoty

Uroczystość 233. rocznicy Uchwalenia Konstytucji 3 Maja stała się doskonałą okazją do uhonorowania członków Pułtuskiej Grupy Rekonstrukcji Historycznej 13 Pułku Piechoty, która od wielu lat współpracuje z Samorządem Powiatu Pułtuskiego, zapewnia oprawę uroczystości patriotycznych oraz zajmuje się popularyzacją tych wartości wśród młodego pokolenia.

Tym razem do rekonstruktorów trafił kobiecy mundur policji państwowej II RP. Mundur ufundowały samorządy – Powiatu Pułtuskiego i Gminy Pułtusk. Akty przekazania, komendantowi grupy st. szer. sztab. Leszkowi Topólskiemu, wręczyli – Starosta Pułtuski Jan Zalewski oraz Zastępca Burmistrza Miasta Pułtusk Mateusz Miłoszewski. Ceremonia przekazania munduru odbyła się w bazylice pułtuskiej, przed mszą świętą w intencji ojczyzny. Mundur prezentowała rekonstruktorka Oliwia Fijałkowska.

inf.: Wydział Rozwoju i Promocji Starostwa Powiatowego w Pułtusku

eprasa.pl 901a57d37d

OGŁOSZENIA DROBNE

BUDOWLANE

Okna, drzwi używane/nowe, Ojrzeń, Ciechanowska 12A. 502 543 397
FC-0005/24

Sprzedam działki budowlane w Sochocinie. 516 385 866
FC-0315/24

Sprzedam działki budowlane w Niestumiu. 531 628 102
PC-00389/24

Sprzedam działki budowlane w Chruszczewie. 508 906 716
PC-00432/24

Złota rączka - cięcie drzewa, trawników, przycinanie drzewek, wrzucanie węgla. 505 243 170
M01919-38627

Sprzedam działkę zalesioną. 518 371 365
PC-00437/24

LEKARSKIE

Neurologopeda
Izabela Mileniewska
Powstańców Wielkopolskich 9/17
06-400 Ciechanów
Tel. 533 217 666
M01479-55755

Tygodnik ciechanowski

UWAGA!
Od dziś wszystkie ogłoszenia nadawane do wersji papierowej TC ukazują się również na portalu ciechpress.pl, w zakładce – ogłoszenia drobne.

LASY PAŃSTWOWE

REGIONALNA DYREKCJA LASÓW PAŃSTWOWYCH W OLSZTYNIE

informuje o wyłożeniu do publicznego wglądu projektu planów urządzenia lasu dla

Nadleśnictwa Dwukoły oraz Ciechanów.

Projekty planów urządzenia lasu wraz z Prognozą Oddziaływania na Środowisko są dostępne w siedzibie RDLP w Olsztynie; ul. Kościuszki 46/48, Olsztyn; pok. nr 203, w godzinach 8^{00}-13^{00}, w terminie 30 dni od daty ogłoszenia

Podstawa prawna: art. 51 Ustawy z dnia 3 października 2008 r. o udostępnianiu informacji o środowisku i jego ochronie, udziale społeczeństwa w ochronie środowiska oraz o ocenach oddziaływania na środowisko (Dz. U. Nr 199, poz. 1227) w ramach prac dotyczących sporządzenia planu urządzenia lasu dla nadleśnictw.
FCP-115

SMB „ZIEMOWIT" W CIECHANOWIE ZLECI:

- Naprawę punktową elewacji zewnętrznej i balkonów budynków wysokich w różnych jego punktach (ubytki i odkucie tynków),
- Wykonanie prac malarskich poszycia dachu 250 m^2 z blachy ocynkowanej masą alubit – budynki wysokie.

Więcej informacji pod nr telefonu: 604 408 267
FC-0384/24

MOTORYZACYJNE

AUTOKASACJA
604 534 590
FC-0286/24

Sprzedam samochód Lexus, rok produkcji 2020. Cena do uzgodnienia na miejscu. 23 671 81 90, 609 512 807
PC-00384/24

Tranzyt 2001 osobowy, Meriva 2003, gaz. 694 133 292
PC-00450/24

NIERUCHOMOŚCI

Noclegi, pomieszczenia biurowe Ciechanów. 602 385 465
FC-0170/24

Ciechanów - lokal naprzeciw sądów. 602 385 465
FC-0303/24

Wynajmę pokój. 881 406 640
PC-00365/24

Sprzedam 2-pokojowe mieszkanie. 512 843 190
PC-00410/24

Wynajmę kawalerkę. 510 645 638
PC-00428/24

PRACA

Zatrudnię traktorzystę. 512 967 315
M01854-34193

Lek. Urszula Rudzińska
specjalista neurolog
Certyfikowany lekarz medycyny estetycznej
Leczenie: bóle głowy, kręgosłupa, padaczka, choroba Parkinsona, SM
Zabiegi medycyny estetycznej
Gabinet: Ciechanów, ul. Spółdzielcza 2
rejestracja: 501 238 075
FCP-N

eprasa.pl 901a57d37d

SKUP TRZODY I BYDŁA
Płatność 3 dni
AR-POL
Skup trzody i bydła
AR-POL
Arkadiusz Mochtak
Szybka płatność 3 dni lub gotówka
Odbiór z gospodarstwa
tuczniki, maciory, knury, krowy, byki, jałówki
Nowe Miasto k. Płońska, ul. Młodzieżowa 1
tel. 690 393 441 FC-1253

lek. Dariusz Rudziński
SPECJALISTA PSYCHIATRA
specjalista psychiatra dzieci i młodzieży
LECZENIE:
depresji, nerwic, lęku, psychoz, zaburzeń snu - u dorosłych i dzieci
Ciechanów, ul. Spółdzielcza 2
Rejestracja: tel. 501 238 075
FC-3221

Ubojnia zwierząt
Elżbieta Słonczewska
Pianowo Bargły 3 k. Nasielska
skupuje krowy oraz młode bydło
Odbiór z gospodarstwa
tel. 606 402 852, 23 691 20 18
lub 604 206 737
FN-20

SKUP BYDŁA
ŁUKASZ GRZESZCZAK
Wielodróż 38 A
Tel. 792 264 299
FCP-315

Szamba
Zbiorniki betonowe
od 900 zł
609 245 209
FCP-182

DĄB POL
Zygmuntowo k/Ciechanowa
tel. 23 671 72 08
kom. 507 132 860
Skup, ubój, eksport zwierząt
23 671-72-08
507-132-860
e-mail: dab.pol@wp.pl
FCP-191

WYCIĄG Z OGŁOSZENIA O PRZETARGACH NA SPRZEDAŻ NIERUCHOMOŚCI GMINY MIEJSKIEJ CIECHANÓW

Działając na podstawie ustawy z dnia 21 sierpnia 1997 r. o gospodarce nieruchomościami
Prezydent Miasta Ciechanów ogłasza:
I przetarg ustny nieograniczony

na sprzedaż działek położonych w Ciechanowie:

1. **nr 139/4 i 202/1** o łącznej powierzchni **0,1605 ha** (jako jedność gospodarczą), obręb Podzamcze.
   Cena wywoławcza wynosi **215 500,00 zł**,
   wysokość wadium – **20 000,00 zł**.
   Do ceny sprzedaży doliczony zostanie podatek VAT w stawce 23%.
   Dla działek prowadzona jest księga wieczysta nr PL1C/00024187/0.
2. **nr 4719/46** o pow. **0,0837 ha** - cena wywoławcza: **192 000,00 zł**
   – wysokość wadium: **20 000,00 zł**
   nr 4719/47 o pow. **0,0939 ha** - cena wywoławcza: **215 000,00 zł**
   – wysokość wadium: **20 000,00 zł**
   nr 4719/48 o pow. **0,0867 ha** - cena wywoławcza: **198 500,00 zł**
   – wysokość wadium: **20 000,00 zł**
   nr 4719/49 o pow. **0,0856 ha** - cena wywoławcza: **196 000,00 zł**
   – wysokość wadium: **20 000,00 zł**
   Do ceny sprzedaży doliczony zostanie podatek VAT w stawce 23 %.
   Dla działek prowadzona jest księga wieczysta nr PL1C/00024218/7.

Przetarg dla ww. działek (pkt 1 i 2) odbędzie się w dniu **02.07.2024 r. o godzinie 9.00** w sali konferencyjnej Urzędu Miasta Ciechanów przy ul. Wodnej 1.

3. **nr 885/6** o pow. **0,1558 ha** - cena wywoławcza: **167 000,00 zł**
   – wysokość wadium: **15 000,00 zł**
   Do ceny sprzedaży doliczony zostanie podatek VAT w stawce 23%.
   Działka położona w obrębie Śmiecin. Prowadzona jest dla niej księga wieczysta nr PL1C/00016536/3.

Przetarg odbędzie się w dniu **02.07.2024 r. o godzinie 12.00** w sali konferencyjnej Urzędu Miasta Ciechanów przy ul. Wodnej 1.

Warunkiem uczestnictwa w przetargu jest wpłacenie wadium w pieniądzu (PLN) w nieprzekraczalnym terminie do **28.06.2024 r.** na rachunek bankowy Urzędu Miasta Ciechanów w BNP Paribas Bank Polska Oddział w Ciechanowie nr **97 1600 1462 1837 0686 3000 0004** w tytule podając nr działki oraz nazwisko i imię osoby fizycznej lub nazwę osoby prawnej, która będzie uczestniczyć w przetargu. Za wpłacenie wadium na rachunek bankowy uważa się wpływ wymaganej kwoty na rachunek Urzędu Miasta.
Wadium wpłacone przez uczestnika, który przetarg wygra, będzie zaliczone na poczet ceny, zaś ulegnie przepadkowi na rzecz Gminy Miejskiej Ciechanów w razie uchylenia się tego uczestnika od zawarcia umowy. Pozostałym uczestnikom przetargu wadium zostanie zwrócone przelewem na rachunek, z którego wpłynęło na konto Urzędu Miasta lub inny wskazany przez uczestnika.
Nabywca ponosi wszelkie koszty (opłaty notarialne i opłaty sądowe) związane z nabyciem.

Szczegółowe informacje można uzyskać w Wydziale Geodezji i Gospodarki Nieruchomościami - ulica Wodna 1 pokój 306, tel.: 23-674-92-00 w. 224.

Ciechanów, 20.05.2024 FCP-114

Skup trzody i bydła
Płatność w 3 dni lub gotówką
Odbiór z Gospodarstwa
„AGROL" Adam Dymkowski
Goszczyce Poświętne 7
09-130 Baboszewo
tel. 23 661 20 45, 511 492 526
FC-1360

Maków Maz. dnia 20.05.2024 r.

OBWIESZCZENIE STAROSTY MAKOWSKIEGO

Na podstawie art. 11f ust. 3 ustawy z dnia 10 kwietnia 2003 r. o szczególnych zasadach przygotowania i realizacji inwestycji w zakresie dróg publicznych (Dz. U. z 2024 r. poz. 311) dalej jako z.r.i.d. oraz art. 49 ustawy z dnia 14 czerwca 1960 r. - Kodeks postępowania administracyjnego (Dz. U. z 2024 r. poz. 572) zawiadamiam, że na wniosek inwestora Wójta Gminy Płoniawy-Bramura została wydana decyzja Starosty Makowskiego nr 4/2024 z dnia 20.05.2024 r., o zezwoleniu na realizację inwestycji drogowej pn.: „Budowa mostu na rzece Orzyc w miejscowości Krzyżewo Nadrzeczne wraz z rozbudową drogi gminnej".

1. Działki objęte wnioskiem o wydanie decyzji o zezwoleniu na realizację przedmiotowej inwestycji:

Lp. [1]	Gmina [2]	Obręb [3]	Nr działek [4]
1.	Płoniawy-Bramura	Krzyżewo Nadrzeczne	24, 88, 301, 155
2.	Płoniawy-Bramura	Jaciążek	328/1, 328/27, 328/11

2. Działki w projektowanym pasie drogowym podlegające podziałowi, do przejęcia pod inwestycję:

Lp. [1]	Gmina [2]	Obręb [3]	Nr działki przed podziałem [4]	Nr działek po podziale pozostające przy dotychczasowym właścicielu [5]	Nr działek po podziale do przejęcia pod inwestycję [6]
1.	Płoniawy-Bramura	Krzyżewo Nadrzeczne	88	88/2	88/1
2.	Płoniawy-Bramura	Krzyżewo Nadrzeczne	301	301/2	301/1
3.	Płoniawy-Bramura	Jaciążek	328/1	328/39	328/38
4.	Płoniawy-Bramura	Jaciążek	328/27	328/41	328/40

3. Działki stanowiące własność Gminy Płoniawy-Bramura na których będzie realizowana inwestycja:

Lp. [1]	Gmina [2]	Obręb [3]	Nr działki [4]
1.	Płoniawy-Bramura	Krzyżewo Nadrzeczne	155
2.	Płoniawy-Bramura	Jaciążek	328/11

4. Działki objęte inwestycją w stosunku do których inwestor jest uprawniony do ich nieodpłatnego zajęcia na czas realizacji inwestycji zgodnie z art. 20a zrid:

Lp. [1]	Gmina [2]	Obręb [3]	Nr działki [4]
1.	Płoniawy-Bramura	Krzyżewo Nadrzeczne	24

Zawiadomienie zgodnie z art. 49 § 2 ustawy z dnia 14 czerwca 1960 r. - Kodeks postępowania administracyjnego (Dz. U. z 2024 r. poz. 572) uważa się za dokonane po upływie czternastu dni od dnia, w którym nastąpiło publiczne obwieszczenie, inne publiczne ogłoszenie lub udostępnienie pisma w Biuletynie Informacji Publicznej.
Od ww. decyzji stronom przysługuje prawo wniesienia odwołania do Wojewody Mazowieckiego, za pośrednictwem Starosty Powiatu Makowskiego w terminie 14 dni od skutecznego jej doręczenia.
Z treścią decyzji oraz z dokumentacją sprawy można się zapoznać w Wydziale Budownictwa, Ochrony Środowiska i Rolnictwa Starostwa Powiatowego w Makowie Mazowieckim przy ul. Mickiewicza 30 (pokój nr 20, tel. 29 7170954).

STAROSTA MAKOWSKI
mgr inż. Mirosław Jan Augustyniak
FCP-122

Alternatory, rozruszniki, sprężarki, klimatyzacje
Sprzedaż • naprawa • wymiana
Samochody osobowe, ciężarowe, maszyny rolnicze
Ciechanów, ul. Pułtuska 116
(za stacją benzynową).
Tel. 023 673 48 07
Faktury VAT

MAK-POL
Skup trzody i bydła tuczniki, maciory, knury
Konkurencyjne ceny
Odbiór z gospodarstwa
Makowski Józef
Zasonie 25, 09-120 Nowe Miasto
tel. 507 771 303
FC-1998

Skup bydła rzeźnego
SKUP BYDŁA RZEŹNEGO
tel. 500 224 312
KAR-POL
Odbiór z gospodarstwa.
Płatność w 3 dni!
500 224 312
FC-479

Zatrudnię w gospodarstwie rolnym przy bydle mlecznym. Praca-okolice Opinogóry. Możliwość zakwaterowania i wyżywienia. Dodatkowym atutem będzie umiejętność pracy maszynami rolniczymi.
509 523 754
FC-0328/24.

Zatrudnię kierowcę C+E przewóz zboża.
609 521 837
FC-0287/24

Zatrudnię pracownika budowlanego do pracy w Warszawie. Zapewniam zakwaterowanie. 601 241 397
FC-0316/24

Zatrudnię do pracy w gospodarstwie rolnym-Dreglin. Oferuję: stabilne zatrudnienie i wynagrodzenie, zakwaterowanie oraz posiłki.
694 554 459.
M01969-17268

Zatrudnię pracownika w gospodarstwie rolnym. Umowa o pracę. Możliwe elastyczne godziny pracy. 515 986 799
PC-00447/24

Firma zatrudni kierowcę kat. C+E, Kraj. 604 414 197
PC-00229/24

Zatrudnię do pracy w gospodarstwie. Praca przy krowach mlecznych. Możliwość zakwaterowania.
513 457 773
M01936-42358

eprasa.pl 901a57d37d

PERUN TATTOO

STUDIO TATUAŻU I GRAFIKI
UL. WARSZAWSKA 4A
tel. 721 050 912
www.facebook.com/perun.tatuaze

OGŁOSZENIE

o przystąpieniu do sporządzenia zmiany Nr 6 miejscowego planu zagospodarowania przestrzennego fragmentów wsi: Chrzanówek, Długołęka, Dzbonie, Elżbiecin, Opinogóra Górna, Opinogóra-Kolonia, Kołaczków, Kołaki-Budzyno, Kotermań, Pomorze, Przedwojewo, Rembówko, Wierzbowo, Władysławowo, Wola Wierzbowska i Zygmuntowo, gmina Opinogóra Górna

Na podstawie art. 17 pkt 1 ustawy z dnia 27 marca 2003r. o planowaniu i zagospodarowaniu przestrzennym (Dz. U. z 2023 r. poz. 977, z późn. zm.) zawiadamiam o podjęciu przez Radę Gminy Opinogóra Górna uchwały nr XXXVI/240/2022 z dnia 25 lutego 2022 r. w sprawie przystąpienia do sporządzenia zmiany Nr 6 miejscowego planu zagospodarowania przestrzennego fragmentów wsi: Chrzanówek, Długołęka, Dzbonie, Elżbiecin, Opinogóra Górna, Opinogóra-Kolonia, Kołaczków, Kołaki-Budzyno, Kotermań, Pomorze, Przedwojewo, Rembówko, Wierzbowo, Władysławowo, Wola Wierzbowska i Zygmuntowo, gmina Opinogóra Górna.

Zainteresowani mogą składać wnioski do wyżej wymienionego planu miejscowego.

Wnioski do planu miejscowego mogą być składane listownie na adres Urzędu Gminy w Opinogórze Górnej, ul. Z. Krasińskiego 4, 06-406 Opinogóra Górna, pokój nr 18 lub osobiście w formie papierowej w godzinach pracy Urzędu lub za pomocą środków komunikacji elektronicznej, w tym w szczególności za pomocą poczty elektronicznej na adres: ugopinogora@bip.org.pl lub systemu teleinformatycznego ePUAP w terminie 21 od dnia ukazania się Ogłoszenia.

Wnoszący wnioski podaje swoje imię i nazwisko lub nazwę oraz adres zamieszkania albo siedziby, a także oznaczenie nieruchomości, której wniosek dotyczy.

Wójt Gminy Opinogóra Górna
Piotr Czyżyk

FCP-121

OGŁOSZENIE

o przystąpieniu do sporządzenia miejscowego planu zagospodarowania przestrzennego gminy Opinogóra Górna dla fragmentu miejscowości Władysławowo III

Na podstawie art. 17 pkt 1 ustawy z dnia 27 marca 2003r. o planowaniu i zagospodarowaniu przestrzennym (Dz. U. z 2023 r. poz. 977 z późn. zm.) zawiadamiam o podjęciu przez Radę Gminy Opinogóra Górna uchwały nr XXXII/204/2021 z dnia 28 października 2021 r. w sprawie przystąpienia do sporządzenia miejscowego planu zagospodarowania przestrzennego gminy Opinogóra Górna dla fragmentu miejscowości Władysławowo III.

Zainteresowani mogą składać wnioski do wyżej wymienionego planu miejscowego.

Wnioski do planu miejscowego mogą być składane listownie na adres Urzędu Gminy w Opinogórze Górnej, ul. Z. Krasińskiego 4, 06-406 Opinogóra Górna, pokój nr 18 lub osobiście w formie papierowej w godzinach pracy Urzędu lub za pomocą środków komunikacji elektronicznej, w tym w szczególności za pomocą poczty elektronicznej na adres: ugopinogora@bip.org.pl lub systemu teleinformatycznego ePUAP w terminie 21 od dnia ukazania się Ogłoszenia.

Wnoszący wnioski podaje swoje imię i nazwisko lub nazwę oraz adres zamieszkania albo siedziby, a także oznaczenie nieruchomości, której wniosek dotyczy.

Wójt Gminy Opinogóra Górna
Piotr Czyżyk

FCP-120

olej napędowy, olej opałowy
z dostawą
Tel: 501 680 623

Skup bydła
Marcin Malinowski
konkurencyjne ceny
511 394 119
PRZELEW 2 DNI/GOTÓWKA
FCPrz

ROLNICZE

Sadzarka czeska,suszarnia podłogowa i koła wąskie 9,5 x 42. 889 455 757
PC-00295/24

Oddam ziemię w dzierżawę po żniwach w Nużewku. 664 840 457
PC-00386/24

Sprzedam 5 t pszenicy, przyczepkę rolniczą do 1 t. 664 840 457
PC-00387/24

Sprzedam siano, sianokiszonkę, słomę, lucernę na pniu. 692 350 269
PC-00388/24

Sprzedam Bizona, stan dobry. 23 676 11 66
PC-00390/24

Sprzedam cielęta. 728 391 913
PC-00395/24

Sprzedam kombajn Bizon z 1989 roku i sianokiszonkę w belach. 500 890 411
PC-00398/24

Sprzedam owies, drewno opałowe, brony ciężkie. 516 645 617
PC-00399/24

Sprzedam przyczepę wywrotkę po remoncie. 796 481 410
PC-00400/24

Sprzedam owies i pszenżyto. 504 742 451
PC-00404/24

Sprzedam suchą słomę w belach. 23 676 00 32
PC-00407/24

Sprzedam słomę w belach. 889 811 599
PC-00413/24

Sprzedam młode kury oraz pisklęta gęsi, kaczek, indyków, brojlerów, perliczek. 510 147 497
FC-0378/24

Sprzedam groch i zgrabiarkę 7. 518 482 528
PC-00426/24

Sprzedam pszczoły. 728 162 843
PC-00434/24

Sprzedam słomę w belach. 691 171 269
PC-00435/24

Sprzedam wysłodki toffi. 698 079 509
PC-00436/24

Sprzedam przyczepę 3,5t, kostkę, prasę Sipma i rozsiewacz nawozu. 515 987 688
PC-00439/24

Sprzedam koniczynę na pniu, wysłodki toffi, pług 5, talerzówkę- Opinogóra. 600 653 725
PC-00440/24

IOŚ.6721.2.2024

OGŁOSZENIE

Wójta Gminy Gołymin-Ośrodek
z dnia 28.05.2024 r.
o przystąpieniu do sporządzenia Miejscowego Planu Zagospodarowania Przestrzennego w granicach administracyjnych gminy Gołymin-Ośrodek

Na podstawie art. 17 pkt 1 ustawy z dnia 27 marca 2003r. o planowaniu i zagospodarowaniu przestrzennym (Dz. U. z 2023 r. poz. 977 z późn. zm.) oraz art. 39 ust. 1 w związku z art. 54 ust. 3 ustawy z dnia 3 października 2008 r. o udostępnianiu informacji o środowisku i jego ochronie, udziale społeczeństwa w ochronie środowiska oraz o ocenach oddziaływania na środowisko (Dz. U. z 2023 poz. 1094 z późn. zm.)

zawiadamiam

o podjęciu przez Radę Gminy Gołymin-Ośrodek w dniu 23 listopada 2023 r. Uchwały Nr LX/368/2023 w sprawie przystąpienia do sporządzenia Miejscowego Planu Zagospodarowania Przestrzennego Gminy Gołymin-Ośrodek w granicach administracyjnych gminy Gołymin-Ośrodek, obejmującego następujące działki:

- obręb 0001 (Garnowo Duże) - dz. nr ewid.: 126/2;
- obręb 0002 (Stare Garnowo) - dz. nr ewid.: 30;
- obręb 003 (Gogole Wielkie) - dz. nr ewid.: 127/2, 18/1, 18/2, 18/3, 23, 31/16, 36/5, 43/1, 43/2, 46, 85, 127/1;
- obręb 0005 (Gołymin-Południe) - dz. nr ewid.: 5;
- obręb 0006 (Gołymin-Północ) - dz. nr ewid.: 8/3, 8/4;
- obręb 0007 (Konarzewo-Sławki) – dz. nr ewid.: 26, 58;
- obręb 0008 (Morawka) – dz. nr ewid.: 30/1, 30/2;
- obręb 0009 (Konarzewo-Marcisze) – dz. nr ewid.: 37/4;
- obręb 0011 (Nowy Gołymin) – dz. nr ewid.: 4/1, 4/2, 10, 13, 14, 15, 41/1, 42, 47, 49/2, 59/3, 59/4, 59/5, 59/6;
- obręb 0012 (Nowy Kałęczyn) – dz. nr ewid.: 29, 31, 32, 33/2, 34/1;
- obręb 0013 (Nasierowo-Dziurawieniec – dz. nr ewid.: 8/4, 8/5, 27, 54;
- obręb 0014 (Nasierowo Górne) – dz. nr ewid.: 34/1, 57, 63/1, 63/2, 87/1, 105/1, 112, 114/1, 130, 135/29, 135/36, 169, 170/2,;
- obręb 0016 (Obiedzino Górne) – dz. nr ewid.: 20, 23, 43/5, 50, 55, 57/4, 61/2, 69;
- obręb 0017 (Osiek-Aleksandrowo) – dz. nr ewid.: 5, 41/1, 50, 60, 61/2, 81/3, 85/2, 102/2, 104/2, 138/1, 140/3;
- obręb 0018 (Osiek Górny) – dz. nr ewid.: 16/6, 16/7;
- obręb 0020 (Pajewo Wielkie) – dz. nr ewid.: 25, 67, 80, 130;
- obręb 0021 (Ruszkowo) – dz. nr ewid.: 182/2;
- obręb 0022 (Smosarz-Dobki) – dz. nr ewid.: 28/3, 65/1;
- obręb 0023 (Watkowo) – dz. nr ewid.: 60/2;
- obręb 0024 (Wielgołęka) – dz. nr ewid.: 27, 34, 44, 57;
- obręb 0025 (Wola Gołymińska) – dz. nr ewid.: 36/1, 37/1, 37/3;
- obręb 0026 (Wróblewko) – dz. nr ewid.: 14/9, 14/13, 14/15, 14/16, 44, 51/4, 193/1;
- obręb 0027 (Zawady Dworskie) – dz. nr ewid.: 156/1, 167, 177/1, 213.

Zainteresowani mogą składać wnioski do ww. planu miejscowego i prognozy oddziaływania na środowisko w nieprzekraczalnym terminie do dnia 28.06.2024 r.

Wnioski należy składać do Wójta Gminy Gołymin-Ośrodek w formie:
1) papierowej, na adres ul. Szosa Ciechanowska 8, 06-420 Gołymin-Ośrodek lub
2) elektronicznej, w szczególności za pomocą poczty elektronicznej na adres email: ug@golymin-osrodek.pl lub przez platformę ePUAP.

Wnioski do planu miejscowego mogą być składane na formularzu wynikającym z Rozporządzenia Ministra Rozwoju i Technologii z dnia 13 listopada 2023 r. w sprawie wzoru formularza pisma dotyczącego aktu planowania przestrzennego (Dz. U. z 2023, poz. 2509 z 20.11.2023 r.).

Formularz wniosku znajduje się na stronie Biuletynu Informacji Publicznej Gminy Gołymin-Ośrodek pod adresem: *https://golymin osrodek.biuletyn.net/fls/bip_pliki/2024_02/BIPF6104FC9E650FFZ/Wzor_formularza_pisma_dot_aktu_planowania_przestrzennego.pdf [https://golymin-osrodek.biuletyn.net/ > Menu przedmiotowe > PLANOWANIE PRZESTRZENNE > Projekty Planów Zagospodarowania Przestrzennego > Wniosek – Pismo do aktu planowania przestrzennego (w tym planu miejscowego)]* oraz w siedzibie Urzędu Gminy Gołymin-Ośrodek.

Wnoszący wniosek zobowiązany jest do podania imienia i nazwiska albo nazwy oraz adresu zamieszkania lub siedziby oraz adresu poczty elektronicznej, o ile taki posiada.

Wójt Gminy Gołymin-Ośrodek
/ - / Adam Piotr Budek

FCP-123

Sprzedam słomę. 789 211 988
PC-00443/24

Sprzedam prosięta. 512 201 064
PC-00445/24

Sprzedam jałówki wysokocielne. 696 200 475
PC-00446/24

Sprzedam ciągnik rolniczy Zetor Forterra 115 z turem 2011 rok. 504 652 931
PC-00448/24

Sprzedam klacze zimnokrwiste źrebne i ze źrebakami. 504 652 931
PC-00449/24

Skup bydła pourazowego. 508 869 814
FC-0394/24

Okna gospodarcze/inwentarskie. 507 108 996
FC-0006/24

Zbiór traw przyczepami. 698 259 260
M01814-48416

Kupię łubin, peluszkę, tymotkę, koniczynę i inne. 795 060 199
M01843-91407

Projekty budowlane dla przemysłu i rolnictwa Tel. 796 100 703
M00836-92681

eprasa.pl 901a57d37d

OGŁOSZENIE
o przystąpieniu do sporządzenia miejscowego planu zagospodarowania przestrzennego gminy Opinogóra Górna dla fragmentu miejscowości Opinogóra Górna I

Na podstawie art. 17 pkt 1 ustawy z dnia 27 marca 2003r. o planowaniu i zagospodarowaniu przestrzennym (Dz. U. z 2023 r. poz. 977 z późn. zm.) zawiadamiam o podjęciu przez Radę Gminy Opinogóra Górna uchwały nr LVIII/392/2024 z dnia 31 stycznia 2024 r. w sprawie przystąpienia do sporządzenia miejscowego planu zagospodarowania przestrzennego gminy Opinogóra Górna dla fragmentu miejscowości Opinogóra Górna I.

Zainteresowani mogą składać wnioski do wyżej wymienionego planu miejscowego.

Wnioski do planu miejscowego mogą być składane listownie na adres Urzędu Gminy w Opinogórze Górnej, ul. Z. Krasińskiego 4, 06-406 Opinogóra Górna, pokój nr 18 lub osobiście w formie papierowej w godzinach pracy Urzędu lub za pomocą środków komunikacji elektronicznej, w tym w szczególności za pomocą poczty elektronicznej na adres: ugopinogora@bip.org.pl lub systemu teleinformatycznego ePUAP w terminie 21 od dnia ukazania się Ogłoszenia.

Wnoszący wnioski podaje swoje imię i nazwisko lub nazwę oraz adres zamieszkania albo siedziby, a także oznaczenie nieruchomości, której wniosek dotyczy.

Wójt Gminy Opinogóra Górna
Piotr Czyżyk

FCP-116

OGŁOSZENIE
o przystąpieniu do sporządzenia miejscowego planu zagospodarowania przestrzennego dla fragmentu miejscowości Opinogóra Górna, gmina Opinogóra Górna

Na podstawie art. 17 pkt 1 ustawy z dnia 27 marca 2003r. o planowaniu i zagospodarowaniu przestrzennym (Dz. U. z 2023 r. poz. 977 z późn. zm.) zawiadamiam o podjęciu przez Radę Gminy Opinogóra Górna uchwały nr XXXV/235/2022 z dnia 25 stycznia 2022 r. w sprawie przystąpienia do sporządzenia miejscowego planu zagospodarowania przestrzennego dla fragmentu miejscowości Opinogóra Górna, gmina Opinogóra Górna.

Zainteresowani mogą składać wnioski do wyżej wymienionego planu miejscowego.

Wnioski do planu miejscowego mogą być składane listownie na adres Urzędu Gminy w Opinogórze Górnej, ul. Z. Krasińskiego 4, 06-406 Opinogóra Górna, pokój nr 18 lub osobiście w formie papierowej w godzinach pracy Urzędu lub za pomocą środków komunikacji elektronicznej, w tym w szczególności za pomocą poczty elektronicznej na adres: ugopinogora@bip.org.pl lub systemu teleinformatycznego ePUAP w terminie 21 od dnia ukazania się Ogłoszenia.

Wnoszący wnioski podaje swoje imię i nazwisko lub nazwę oraz adres zamieszkania albo siedziby, a także oznaczenie nieruchomości, której wniosek dotyczy.

Wójt Gminy Opinogóra Górna
Piotr Czyżyk

FCP-117

OGŁOSZENIE
o przystąpieniu do sporządzenia miejscowego planu zagospodarowania przestrzennego dla fragmentu miejscowości Dzbonie, gmina Opinogóra Górna

Na podstawie art. 17 pkt 1 ustawy z dnia 27 marca 2003r. o planowaniu i zagospodarowaniu przestrzennym (Dz. U. z 2023 r. poz. 977 z późn. zm.) zawiadamiam o podjęciu przez Radę Gminy Opinogóra Górna uchwały nr XXXV/236/2022 z dnia 25 stycznia 2022 r. w sprawie przystąpienia do sporządzenia miejscowego planu zagospodarowania przestrzennego dla fragmentu miejscowości Dzbonie, gmina Opinogóra Górna.

Zainteresowani mogą składać wnioski do wyżej wymienionego planu miejscowego.

Wnioski do planu miejscowego mogą być składane listownie na adres Urzędu Gminy w Opinogórze Górnej, ul. Z. Krasińskiego 4, 06-406 Opinogóra Górna, pokój nr 18 lub osobiście w formie papierowej w godzinach pracy Urzędu lub za pomocą środków komunikacji elektronicznej, w tym w szczególności za pomocą poczty elektronicznej na adres: ugopinogora@bip.org.pl lub systemu teleinformatycznego ePUAP w terminie 21 od dnia ukazania się Ogłoszenia.

Wnoszący wnioski podaje swoje imię i nazwisko lub nazwę oraz adres zamieszkania albo siedziby, a także oznaczenie nieruchomości, której wniosek dotyczy.

Wójt Gminy Opinogóra Górna
Piotr Czyżyk

FCP-118

OGŁOSZENIE
o przystąpieniu do sporządzenia miejscowego planu zagospodarowania przestrzennego gminy Opinogóra Górna dla fragmentu miejscowości Kotermań

Na podstawie art. 17 pkt 1 ustawy z dnia 27 marca 2003r. o planowaniu i zagospodarowaniu przestrzennym (Dz. U. z 2023 r. poz. 977 z późn. zm.) zawiadamiam o podjęciu przez Radę Gminy Opinogóra Górna uchwały nr XXXV/237/2022 z dnia 25 stycznia 2022 r. w sprawie przystąpienia do sporządzenia miejscowego planu zagospodarowania przestrzennego gminy Opinogóra Górna dla fragmentu miejscowości Kotermań.

Zainteresowani mogą składać wnioski do wyżej wymienionego planu miejscowego.

Wnioski do planu miejscowego mogą być składane listownie na adres Urzędu Gminy w Opinogórze Górnej, ul. Z. Krasińskiego 4, 06-406 Opinogóra Górna, pokój nr 18 lub osobiście w formie papierowej w godzinach pracy Urzędu lub za pomocą środków komunikacji elektronicznej, w tym w szczególności za pomocą poczty elektronicznej na adres: ugopinogora@bip.org.pl lub systemu teleinformatycznego ePUAP w terminie 21 od dnia ukazania się Ogłoszenia.

Wnoszący wnioski podaje swoje imię i nazwisko lub nazwę oraz adres zamieszkania albo siedziby, a także oznaczenie nieruchomości, której wniosek dotyczy.

Wójt Gminy Opinogóra Górna
Piotr Czyżyk

FCP-119

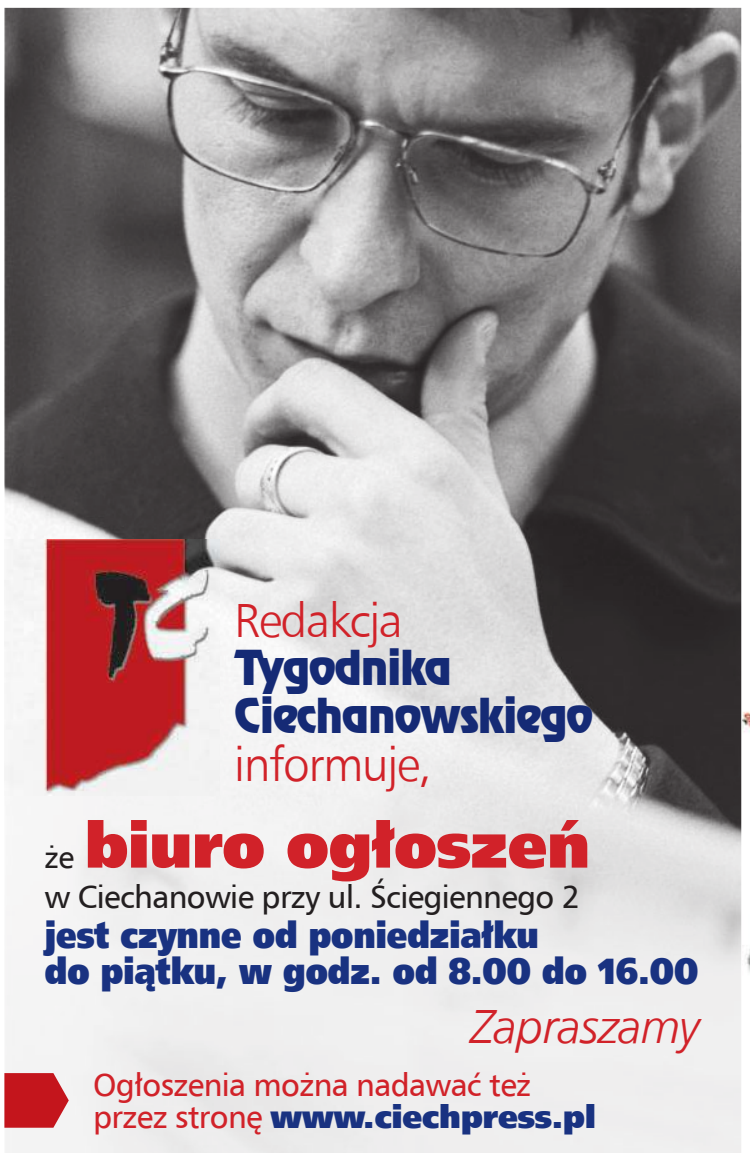

Kupię zboże: żyto, kukurydzę, itp. 516 748 883
M01849-71207

Sprzedam jałówkę cielną. 667 222 721
FE-23

Sprzedam jałówki cielne. 797 034 360
SM-71

Sprzedam słomę kostkę. 514 516 915
SU-37

Sprzedam jałówki cielne. 503 740 656
M01903-15302

Sprzedam przetrząsacz karuzelowy. 797 034 360
SM-75

Sprzedam siano, sianokiszonkę z transportem. 507 559 222
SM-76

Sprzedam ciągnik C355 i Trolla. 514 230 435
NS-60

Sprzedam 2 t pszenicy jarej. 603 136 686
NS-61

Bizon Z056, talerzówka 3 m. 797 392 510
M01957-16249

Sprzedam simentalkę. Termin wycielenia 17.06. 514 419 500
FE-25

RÓŻNE

POŻYCZKA RATALNA GOTÓWKA w 15 min 515 459 414
M01751-19535

Sprzedam miód wielokwiatowy z własnej pasieki. 663 618 056
PC-00412/24

1001 rzeczy z Niemiec-Ojrzeń, Ciechanowska 12. 507 108 996
FC-0006/24

Sprzedam 7 rodzin pszczelich w ulach warszawskich zwykłych. Ciepielewo, powiat Maków Mazowiecki. 502 016 698
M01952-72978

Kupię betoniarkę 400 l lub większą. 696 715 201
M01849-40392

TOWARZYSKIE

Pani pozna panów. 792 207 348
PC-00109/24

Poznam Pana po 65 lat. 502 384 882
PC-00423/24

Szukam wolnej pani 55-65 lat. Dzwonić po 20. 782 217 883
PC-00431/24

Pan pozna kobiety. 608 687 357
PC-00441/24

Poznam panią od 55 do 65. 789 211 988
PC-00444/24

Poznam dziewczynę 35-50 lat. 453 296 313
SM-72

USŁUGI

Naprawa lodówek, zamrażarek, lad chłodniczych, schładzalników do mleka. 697 342 132
FC-0081/24

Wywóz obornika Fliegl 20 t z załadunkiem, beczka 20 tys. l. 513 705 855
FC-0097/24

Firma wykona dla państwa wszelkie remonty mieszkań, domów i biura. 798 098 051
PC-00341/24

Odnawianie wanien. 600 979 826
FC-0376/24

Remonty. 694 809 513
PC-00421/24

Wywóz szamba i przydomowych oczyszczalni cieków. Wystawiamy umowy i faktury 24/7. 535 646 023
FC-0383/24

Białe gołębie na wesele. 510 645 638
PC-00429/24

Cyklinowanie, remonty mieszkań. 606 312 061
FC-0385/24

Mycie i bielenie obór. 507 440 809
M01732-41569

Usługi hydrauliczne. 508 491 711
SM-59

Polski węgiel-gwarantowana jakość. 602 511 209
FE-21

Renowacja nagrobków, układanie kostki brukowej. 792 851 758
SM-73

Mycie i malowanie elewacji. 792 851 758
SM-74

eprasa.pl 901a57d37d

Iga Burda czwartą zawodniczką mistrzostw świata

Kilogram od medalu

W Limie, w Peru zakończyły się mistrzostwa świata 17-latków w podnoszeniu ciężarów. Jedną z reprezentantek Polski w Ameryce Południowej była zawodniczka CLKS Mazovii Ciechanów Iga Burda. Nasza zawodniczka była o włos, a dokładnie o 1 kilogram, od brązowego medalu, zajmując ostatecznie czwarte miejsce. Jednym z trenerów polskich reprezentantów w Peru był Wojciech Gesek.

FOT. PZPC

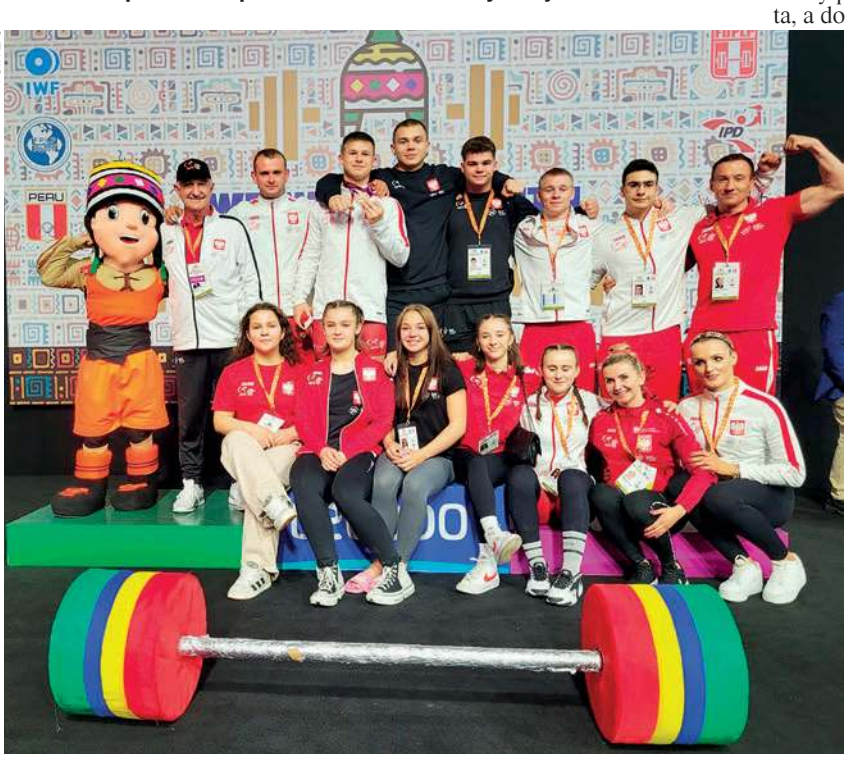

Reprezentacja polskich sztangistów w Limie

Iga, jako 16-latka, rywalizowała w Limie z o rok od siebie starszymi rywalkami. Zresztą jej kategoria - juniorek młodszych - była mocno obsadzona. W kategorii 71 kg Iga do ostatniego podejścia walczyła o podium. Zaliczyła cztery próby, była ostatecznie czwarta, a do medalu zabrakło jej...jednego kilograma.

Z wynikiem 196 kg (88 kg+108 kg) przywiozła z Peru „mały" brązowy medal za rwanie.

Iga nie była jedyną zawodniczką Mazovii na pomoście w Limie. W kat. 81 kg Julia Machniewska ukończyła rywalizację na szóstym miejscu z wynikiem 192 kg (84 kg+108 kg).

Polska ekipa wróciła z mistrzostw świata z jednym brązowym medalem w dwuboju, dwoma brązowymi medalami za boje oraz wysokimi pozycjami w klasyfikacjach końcowych. Trzeci w dwuboju w kat. 81 kg juniorów młodszych był zawodnik Budowlanych Kucera Nowy Tomyśl Dawid Lisiak! Ma również „mały" brąz za podrzut. No i 4 rekordy Polski.

Przypomnijmy, że przed rokiem w rywalizacji MŚ 17-latków w Durras brązowy medal zdobył również zawodnik Mazovii Marcin Ziółkowski. **er**

Iga Burda z trenerami Wojciechem Geskiem i Patrykiem Słowikowskim

Wyniki reprezentantów Polski

Juniorki młodsze

Kat. 40 kg – Julia Wałęsa (UKS Talent Wrocław) – 7. miejsce 107 kg (47 kg + 60 kg).

Kat. 55 kg - Andżelika Młynarczyk (Olimpijczyk Łuków) – 9. miejsce 159 kg (72 kg + 87 kg).

Kat. 64 kg - Julia Choińska (KS Klimat Łapy) – 7. miejsce 185 kg (83 kg + 102 kg).

Kat. 71 kg - Iga Burda (CLKS Mazovia Ciechanów) – 4. miejsce 196 kg (88 kg + 108 kg).

Kat. 81 kg - Julia Machniewska (CLKS Mazovia Ciechanów) – 6. miejsce 192 kg (84 kg + 108 kg).

Juniorzy młodsi

Kat. 73 kg - Adrian Krupa (Budowlani Kucera Nowy Tomyśl) – 6. miejsce 262 kg (115 kg + 147 kg).

Kat. 81 kg - Florian Dąbek (LKS Polwica Wierzbno) – 6. miejsce 289 kg (130 kg + 159 kg).

Kat. 81 kg - Dawid Lisiak (Budowlani Kucera Nowy Tomyśl) – 3. miejsce 301 kg (135 kg + 166 kg)..

Kat. 89 kg - Szymon Grzymała (Budowlani Opole) – 6. miejsce 290 kg (131 kg +159 kg).

Kat. 102 kg - Oliwier Jabkiewicz (GCK Kobylany) – 9. miejsce 290 kg (135 kg + 155 kg).

Trzecia liga

Utrzymanie ucieka

Piłkarze Mławianki stoczyli zacięty bój z rewelacją rundy wiosennej ŁKS-em Łomża. Toczony w deszczu i przy silnym wietrze, przerwany przez gwałtowny grad rozstrzygnął się w końcówce. Niestety decydujący cios zadali gospodarze.

Sytuacja w trzeciej lidze po spadku Stomilu Olsztyn zagmatwała się. Zgodnie z regulaminem pierwotnie z degradacją musiały się liczyć trzy najgorsze drużyny. Niestety upadek olsztynian sprawił, że liczba spadkowiczów zwiększyła do czterech.

Niestety druga z rzędu porażka sprawiła, że na piętnastym miejscu wylądowali gracze z Mławy. Na dodatek już nie wszystko zależy od nich – nie tylko muszą wygrać pozostałe spotkania, ale liczyć także na wpadkę m.in. Olimpii Zambrów.

Czy z Łomży można było wrócić ze zdobyczą punktową? Jak najbardziej, choć rywalizacja rozpoczęła się dla podopiecznych Michała Kolanowskiego fatalnie. Już w 5. minucie pozwolili gospodarzom na otwarcie wyniku. Norbert Florczak nie dał rady zatrzymać uderzenia z paru metrów Filipa Karmańskiego.

Gracze ŁKS-u mogli pójść za ciosem, ale żaden z szybkich kontrataków nie przyniósł powodzenia. Zemściło się na nich w doliczonym czasie premierowej partii. Rzut rożny przyniósł niecelny strzał Mateusz Markowicza. Wydawało się, że piłka zmierza poza boisko, ale na posterunku był jeszcze niezawodny Ivan Hurenko. Z najbliższej odległości uderzył celnie pod poprzeczkę.

Druga odsłona zaczęła od wspomnianego na wstępie gradu. Sędzia przerwał grę – zawodnicy udali się nawet do szatni. Wrócili na murawę po dziesięciu minutach. Łatwo nie mieli, deszcz zastąpił grad.

Lepiej w takich warunkach czuli się łomżanie. Objęli prowadzenie po rzucie rożnym, którego tak naprawdę nie powinno być. Dwa uderzenia nie znalazły jeszcze drogi do siatki (obrona Florczaka i słupek). Dopiero trzecia dobitka Adriana Bielki znalazła zakończenie.

Futboliści z Mławy znaleźli się na deskach. Zerwali się jeszcze do walki, ale żadna z akcji nie przyniosła już powodzenia. Dwa razy w dogodnych sytuacjach znalazł się Kacper Zielski. Najpierw nie potrafił opanować piłki (przed sobą miał tylko bramkarza), a potem główkował nad poprzeczką. **GP**

ŁKS Łomża – Mławianka Mława 2:1 (1:1)

Bramki: Karmański 5, Bielka 81 - Hurenko 45

Mławianka: Florczak – Wojtyszyn, Hurenko, Smirnov, Markowicz, Stefański, Zielski, Hreben, Masalov (71. Karwowski), Karol, Odillon (71. Tworek)

32. kolejka (25-26 maja): Lechia – GKS Bełchatów 5:1, Jagiellonia II – Olimpia 2:0, Legionovia – Legia II 0:0, GKS Wikielec – Pelikan 1:0, Warta – Broń 2:0, Victoria – Concordia 1:0, Pogoń – Świt 4:0, Unia – Pilica 5:0

1. Pogoń Grodzisk Maz.	32	70	100:30
2. Unia Skierniewice	32	62	76:42
3. Legia II Warszawa	32	62	62:34
4. GKS Bełchatów	32	52	53:45
5. Lechia Tomaszów Maz.	32	53	65:47
6. Świt Nowy Dwór Maz.	32	50	63:47
7. Pelikan Łowicz	32	49	49:33
8. ŁKS 1926 Łomża	32	45	46:47
9. Broń Radom	32	44	35:40
10. Victoria Sulejówek	32	41	39:43
11. Warta Sieradz	32	41	39:45
12. GKS Wikielec	32	40	29:45
13. Jagiellonia II Białystok	32	39	45:52
14. Olimpia Zambrów	32	36	45:46
15. **Mławianka Mława**	32	36	39:50
16. Concordia Elbląg	32	30	37:88
17. Legionovia Legionowo	32	26	38:67
18. Pilica Białobrzegi	32	19	28:83

33. kolejka (31 maja – 2 czerwca): Unia – Lechia, Pilica – Pogoń, Świt – ŁKS Łomża, Mławianka – Victoria (sobota godz. 17), Concordia – Warta, Broń – GKS Wikielec, Pelikan – Legionovia, Legia II – Jagiellonia II, Olimpia- GKS Bełchatów

FOT. BOGDAN JAKUBOWSKI

W taki sposób Ivan Hurenko strzeliła gola w rywalizacji z Łomżą

A klasa

Gladiator świętuje

Dwie niewiadome tego sezonu w A klasie już znamy. Gladiator Słoszewo wraca po jedenastu latach na szczebel ligi okręgowej. Natomiast przygoda szreńskiego Żaka na A-klasowych boiskach potrwała zaledwie kilkanaście miesięcy.

Ekipy z dwóch różnych rejonów ligowej tabeli miały ze sobą rywalizować w miniony weekend. Do pojedynku jednak nie doszło. Beniaminek zrezygnował z przyjazdu na boiska lidera. Najprawdopodobniej bał się dwucyfrowej porażki – oficjalny powód to kłopoty kadrowe w obozie szreńszczan.

O drugie miejsce nagrodzone promocją walczą jeszcze trzy zespoły. Na razie na tej eksponowanej lokacie plasują się rezerwy Mławianki. Na wyjeździe wypunktowały przedostatni w tabeli KS Wąsewo. Dublet skompletował wracający do kadry po długiej przerwie Damian Kwapiński.

Trzeci w tabeli FC 2012 Różan odpowiedział wysokim triumfem nad Koroną Karolinowo. Pięć bramek wbił znajdujący się w kapitalnej formie Piotr Kamionowski. Od początku kwietnia zaliczył aż trzynaście trafień. Wszystko wskazuje, że kwestia wicemistrzostwa ligi rozstrzygnie się w bezpośredniej konfrontacji Różana z mławską „dwójką". Dla przypomnienia na jesieni mławianie pokonali najgroźniejszego konkurenta i to na jego terenie.

1. Gladiator Słoszewo	23	65	141:17
2. FC 2012 Różan	23	54	92:32
3. Mławianka II Mława	23	54	82:26
4. Narew II Ostrołęka	23	53	72:20
5. Orzeł Sypniewo	23	46	73:43
6. GUKS Krasnosielc	23	31	25:47
7. Bartnik Myszyniec	23	26	44:70
8. GKS Łyse	23	26	46:64
9. GKS Pokrzywnica	23	25	53:78
10. Korona Karolinowo	23	24	52:59
11. KS Pniewo	23	21	37:87
12. Świt Baranowo	23	15	26:80
13. KS Wąsewo	23	14	17:70
14. Żak Szreńsk	23	7	24:95

W poprzednich rozgrywkach spadek z A klasy zaliczyły aż cztery zespoły. Teraz ta liczba można być jeszcze większa – trzeba patrzeć uważnie na sytuację na wyższych ligach. To sprawia, że zagrożony degradacją jest nawet siódmy w tabeli Bartnik Myszyniec. **GP**

23. kolejka (25-26 maja): FC Różan – Korona 6:1, Orzeł – Bartnik 5:1, Gladiator – Żak 3:0 - walkower, KS Wąsewo – Mławianka II 1:4, GUKS Krasnosielc – Narew II 1:3, GKS Łyse – KS Pniewo 1:0, GKS Pokrzywnica – Świt 10:0

24. kolejka (30 maja – 2 czerwca): GKS Pokrzywnica – Korona, Świt – GKS Łyse, KS Pniewo – GUK Krasnosielc, Narew II – KS Wąsewo, Mławianka II – Gladiator, Żak – Orzeł, Bartnik – FC Różan

eprasa.pl 901a57d37d

Piąta liga

Walkower dla Pułtuska

Gracze z Makowa Mazowieckiego nie mogą jeszcze świętować awansu do czwartej ligi. Wicelider rozgrywek doznał nieoczekiwanej porażki na swoim boisku. Efekt był taki, że przewaga nad Nadnarwianką stopniała do sześciu oczek.

Makowianie polegli na swoim boisku dopiero po raz trzeci. Wcześniej komplet punktów z boiska Makowianki wywiozły ekipy ze ścisłej czołówki (Przasnysz, Narew). Teraz ta sztuka udało się dużo niżej notowanemu Świtowi. Na dodatek przewaga zawodników z okręgu płockiego nie podlegała żadnej dyskusji. W odniesieniu wygranej nie przeszkodził nawet fakt, że kończyli zmagania w personalnym osłabieniu (czerwona kartka w 70. minucie).

Nadnarwianka miała walczyć z bieżuńską Wkrą. Jednak działacze zdegradowanego już beniaminka przysłali pismo, że kłopoty kadrowe sprawiła, że nie przystąpią do sobotniej rywalizacji. Całe zmieszania zakończyło się walkowerem.

Reprezentanci PAF walczą z całych sił o utrzymanie. W ostatnich pięciu meczach przegrali tylko raz. Środowy pojedynek ze stołecznym Drukarzem mógł przynieść sukces. Płońszczanie prowadzili w pewnym momencie już 3:1 (m.in. dublet Damiana Duszyńskiego). Jednak finisz konkurentów okazał się zabójczy. W doliczonym czasie zdołali wyrównać. Wszystkie gole zdobył dla warszawian strzelił doświadczony Szymon Lewicki (występował m.in. w Arce Gdynia i Rakowie Częstochowa).

Dopiero czwartą wygraną na wiosnę zanotował Żbik Nasielsk. Po godzinie remisował jeszcze z Mazurem Gostynin. Dopiero w 73. minucie szalę na stronę gospodarzy zaczął przechylać Dawid Baraniecki. Natomiast triumf przypieczętował Bartosz Kowalik.

FOT. RM

Maciej Smoliński zdobył w Ciechanowie 30 gola w sezonie

MKS Ciechanów przegrał na własnym boisku z liderem rozgrywek MKS Przasnysz 0:2. Bramki dla zwycięskiego zespołu strzelili Maciej Smoliński i Kamil Jastrzębski.

Przasnyszanie są już pewni awansu do IV ligi, dlatego do meczu z walczącymi o utrzymanie piłkarzami z Ciechanowa podeszli na większym luzie. Z tego założenia wyszedł też trochę trener Wojciech Kordek, który w Ciechanowie dał odpocząć niektórym zawodnikom z podstawowego składu.

Z kolei dla zespołu z Ciechanowa każdy kolejne starcie to walka o przetrwanie. Okazji do zdobycia bramki podopieczni Łukasza Barankiewicza mieli co najmniej kilka. Szczególnie w drugiej połowie, gdy w sytuacjach sam na sam pudłowali Kacper Majewski i Damian Matusiak. Za długo z oddaniem strzału zwlekał też Barankiewicz, który mógł zdobyć gola wyrównującego.

Obrona najlepszego zespołu V ligi w tym sezonie była dzisiaj wyjątkowo nieszczelna, ale za to rezerwowy bramkarz MKS Przasnysz Michał Subczyński ratował interwencjami niezdecydowanie kolegów z linii defensywy. Swoje szanse przyjezdni wykorzystali bezbłędnie. Najpierw gola do szatni zdobył niezawodny Maciej Smoliński, a w doliczonym czasie drugiej połowy sytuację sam na sam z Rafałem Olszewskim skutecznie zakończył Kamil Jastrzębski.

GP, er

1. MKS Przasnysz	26	71	101:23
2. Makowianka Maków Maz.	26	59	65:21
3. Nadnarwianka Pułtusk	26	53	70:26
4. Narew Ostrołęka	26	49	60:40
5. Polonia II Warszawa	26	44	74:45
6. Żbik Nasielsk	26	42	59:52
7. Drukarz Warszawa	26	39	72:52
8. Świt Staroźreby	26	36	50:60
9. Huragan Wołomin	26	32	46:43
10. Mazur Gostynin	26	30	43:63
11. PAF Płońsk	26	29	55:73
12. Okęcie Warszawa	26	27	38:59
13. MKS Ciechanów	26	23	29:58
14. Unia Warszawa	26	22	36:67
15. Amator Maszewo	26	20	36:73
16. Wkra Bieżuń	26	15	27:105

26. kolejka (24-26 maja): Huragan – Narew 0:1, MKS Ciechanów – MKS Przasnysz 0:2, Żbik – Mazur 3:1, Nadnarwianka – Wkra 2:3, Polonia II – Amator 7:0, Makowianka – Świt, Okęcie – Unia 2:1, PAF – Drukarz 3:3

27. kolejka (1-2 czerwca): Huragan – PAF, Makowianka – Unia, Drukarz – Okęcie, Świt – Polonia II, Amator – Nadnarwianka, Wkra – Żbik, Mazur – MKS Ciechanów, MKS Przasnysz -Okęcie

Najlepsi strzelcy: 30 - Maciej Smoliński (Przasnysz), 28- Nico Wouters (Nadnarwianka), 24 - Kacper Małkiewicz

Liga okręgowa

Remis w derbach

Lider z Opinogóry był faworytem rywalizacji z Mazurem Ojrzeń. Jednak powiatowe derby rządzą się swoimi prawami. Faworyt nie zawsze sięga po komplet punktów. Tak było w sobotnie popołudnie w Opinogórze.

Goście wyszli na prowadzenie w 13. minucie – celnym uderzeniem popisał Fernando Alejandro. Opia nie zraziła się takim początkiem, chociaż 23. minucie gospodarze nie wykorzystali rzutu karnego. Dziesięć minut przed przerwą wyrównał Jakub Letmanowski, natomiast w 42. minucie na listę strzelców wpisał się Łukasz Kosiorek.

Wydawało się, że sytuacja została opanowana przez miejscowych, ale walczący o utrzymanie rywale z Ojrzenia nie zamierzali składać broni. Kolejnego gola nie dali sobie wbić, na dodatek potrafili wyrównać. Skutecznym egzekutorem rzutu karnego okazał się D'Alessando Jimenez Plazas.

Potknięcie zawodników z Opinogóry wykorzystali zawodnicy z Żuromina. W zderzeniu z Kryształem Glinojeck dominowali od pierwszej chwili. Strzelanie zaczął niezwykle doświadczony Dominik Stopczyński. Potem przyszła kolej na kolegów z drużyny – m.in. swoje premierowe trafienie w barwach Wkry zaliczył Mykola Korzun. Dzięki temu żurominianie wyprzedzili Opię. Warto dodać, że bezpośredni awans do piątej ligi wywalczy najlepsza drużyna. Natomiast druga zagra w barażach (z wicemistrzem warszawskiej okręgówki).

W końcówce sezonu nie próżnuje Korona Szydłowo. Z ostatnich siedmiu spotkaniach wygrała aż sześć. Niedzielne popołudnie przyniosło łatwy triumf nad Soną Nowe Miasto. Bohaterem pojedynku okazał się Piotr Karpiński. Doświadczony futbolista pokonał bramkarza rywali dwukrotnie.

GP

1. Wkra Żuromin	26	67	84:19
2. Opia Opinogóra	26	66	66:23
3. Rzekunianka Rzekuń	26	50	66:43
4. Kryształ Glinojeck	26	50	54:36
5. Sona Nowe Miasto	26	47	51:35
6. GKS Strzegowo	26	43	67:47
7. Korona Szydłowo	26	41	53:40
8. Ostrovia Ostrów Maz.	26	41	58:53
9. ULKS Ołdaki	26	38	54:45
10. Konopianka Konopki	26	29	50:62
11. Wkra Radzanów	26	29	53:71
12. Mazur Ojrzeń	26	27	50:55
13. Kurpik Kadzidło	26	26	44:63
14. Wymakracz Długosiodło	26	20	39:67
15. Wkra Sochocin	26	15	27:82
16. GKS Gumino	26	10	34:114

26. kolejka (25-26 maja): GKS Gumino – Ostrovia 0:5, Kryształ – Wkra Żuromin 1:3, GKS Strzegowo – Wymakracz 3:0 - walkower, Ołdaki – Konopianka 3:0, Opia – Mazur, Korona – Sona 4:1, Wkra Radzanów – Wkra Sochocin 3:1, Rzekunianka – Kurpik 3:1

27. kolejka (29 maja – 2 czerwca): Opia – Sona, Rzekunianka – GKS Gumino, Kurpik – Wkra Radzanów, Wkra Sochocin – Korona, Mazur – Ołdaki, Konopianka – Kryształ, Wkra Żuromin – GKS Strzegowo, Wymakracz - Ostrovia

Najlepsi strzelcy: 25 - Michał Pocieżnicki (GKS Strzegowo),22 – Kacper Winiecki (Kryształ), 21 - Piotr Zacheja (Ostrovia), 20 – Kamil Głowacki (Korona)

FOT. K. KOPCIŃSKI

W Opinogórze dotychczasowy lider zgubił punkty w starciu z Mazurem Ojrzeń

B klasa

Boruta zmienił lidera

Dziewiętnastka kolejka przyniosła zmianę na fotelu lidera B klasy. Wieczfnianka doznała bowiem nieoczekiwanej porażki w Kuczborku. Na takim rezultacie skorzystali reprezentanci Wkry Cieksyn

Ci ostatni nie mieli żadnych problemów z rozbicie na swoim boisku rezerwy Opii Opinogóra. Szczególnie nieuchwytny dla gospodarzy okazał się duet Bartosz Pawlak-Piotr Kubajewski. Pierwszy zakończył sobotni pojedynek z hat-trickiem na koncie. Drugi mógł się cieszyć się z drugiego w bieżących rozgrywkach dubletu.

Starciu w Kuczborku nie brakowało podtekstu – trenerem Boruty był w przeszłości obecny opiekun Wieczfni Rafał Markiewicz. O odpuszczaniu nie mogło być mowy. Zacięta gra przyniosła aż siedem goli. O jednego więcej zdobyli gospodarze. Po trzydziestu minutach gospodarze prowadzili już 2:0. Choć konkurenci z powiatu mławskiego próbowali jeszcze walczyć. W 90. minucie doprowadzili nawet do remisu (3:3). Jednak ostatnie słowo należała do miejscowych. Damian Kawczyński przechylił szalę zwycięstwa na stronę swojego zespołu.

Potknięcie lidera oprócz Wkry wykorzystał także Gryf Kownaty Żędowe.

FOT. M&K PHOTO

Piłkarze Gryfu Kownaty Żędowe pokonali na własnym boisku drugi zespół z Płońska

Sukces nad „dwójką" z Płońska nie przyszedł łatwo. Ostatecznie okazali się lepsi o jedno trafienie. Ozdobą meczu był piękny strzał z rzutu wolnego w wykonaniu Nikodema Kozery.

GP

1. Wkra Cieksyn	19	41	71:34
2. Wieczfnianka	19	40	65:32
3. Gryf Kownaty Żędowe	19	39	58:38
4. Orlęta Baboszewo	19	36	61:35
5. Boruta Kuczbork	19	35	39:27
6. MKS II Ciechanów	19	33	42:58
7. Żbik II Nasielsk	19	32	51:34
8. PAF II Płońsk	19	28	45:43
9. Tamka Dzierzgowo	19	26	59:42
10. Opia II Opinogóra	19	11	32:78
11. Jutrzenka Unieck	19	8	23:64
12. GKS Świercze	19	5	14:75

19. kolejka (25-26 maja): Gryf – PAF II 2:1, Orlęta – Tamka 3:0 - walkower, Jutrzenka – GKS Świercze 2:3, Boruta – Wieczfnianka 4:3, Żbik II – MKS II 7:2, Wkra – Opia II 7:1

20. kolejka (1-2 czerwca): PAF II – Wkra, Opia – Żbik II, MKS II – Boruta, Wieczfnianka – Jutrzenka, GKS Świercze – Orlęta, Tamka - Gryf

Dzień Dziecka z lekkoatletyką

Już 1 czerwca Ciechanów będzie gospodarzem dwóch dwóch imprez lekkoatletycznych.

O godz. 14.00 na stadionie miejskim przy ul. 3 Maja rozpocznie się I Mazowiecki Mityng dla dzieci. W zawodach wystartują dziewczęta i chłopcy z całego Mazowsza oraz ościennych województw. Rywalizacja obejmie roczniki 2011-2012 (U-14) oraz 2013 i młodsi (U-12).

Po mityngu na bieżnię wybiegną starsi sportowcy. Mistrzostwa Polski juniorów i młodzieżowców na 5000 m rozpoczną się o godz. 17.30. Wezmą w nich udział kobiety i mężczyźni w kategoriach junior U-20 i młodzieżowiec U-23 z całego kraju.

Za organizację biegowych mistrzostw odpowiada Warszawsko Mazowiecki Związek Lekkiej Atletyki we współpracy z Miastem Ciechanów i Miejskim Ośrodkiem Sportu i Rekreacji. Jednym z patronów medialnych wydarzenia jest Tygodnik Ciechanowski.

er

eprasa.pl 901a57d37d

DANIEL KORTLAN

IMPRESJE PRZEKORNE

Prawa strona lewą stroną, lewa strona prawą

Weszliśmy w czas turbulencji, w Polsce i w całym świecie. Z różnych stron dochodzą złe wiadomości, choć głównie z krajów ościennych, z Ukrainy, Słowacji. Media i politycy ubierają to w słowa: Rosja już „rozpętała totalną wojnę hybrydową", „niepokój tyka i pulsuje", „szpiedzy są pośród nas i udają zwykłych ludzi" a GRU (rosyjski wywiad wojskowy), od dawna „penetruje i rekrutuje" polityczne sfery. To tylko niektóre kontury sytuacji, która jest rozwojowa. I może się przerodzić w prawdziwy koszmar. A nawet w Armagedon.

Może ale nie musi. Analitycy problemu starają się tonować nastroje, aczkolwiek zbliżające się wybory do Parlamentu Europejskiego tego nie ułatwiają. Dwie główne partie idą w sondażach „łeb w łeb". I żeby zyskać przyjmują dość nieortodoksyjne strategie. Największą woltę wykonał PiS. Ta partia, tak przecież prawicowa z nazwy i deklaracji „(„Zjednoczona Prawica"), już wcześniej wybrała lewicowy program, stawiając na świadczenia społeczne, lepsze warunki pracy, tarcze ochronne, czy niższy wiek emerytalny. W ten sposób zabrała wiele tlenu politycznej Lewicy, do tego stopnia, że w wyborach 2015 r. Lewica w ogóle nie dostała się do parlamentu a i teraz ledwo dryfuje ponad progiem wyborczym. PiS został przez wielu uznany za partię narodowo-socjalistyczną, z uwagi na nieustanne podkreślanie roli „suwerena", czyli narodu, w praktyce wodza. W ubiegłych latach, na forum unijnym, PiS poparł program Zielonego Ładu, w ramach walki ze zmianami klimatu. Osobiście podpisał się pod nim premier Mateusz Morawiecki na Radzie Europejskiej w 2018 r., rok później do grona admiratorów programu dołączył także prezes Jarosław Kaczyński, a nominowany przez PiS komisarz unijny Janusz Wojciechowski lansował Zielony Ład jako niemal autorski pomysł PiS-u, przejęty przez Brukselę. Wszelako, ten program nie spodobał się rolnikom i teraz, już po zmianie rządu, PiS stanął na barykadach, w rewolucyjny sposób odcinając się od wszystkiego co tak gorliwie popierał, zwalając jak zawsze winę na… Tuska. Można powiedzieć, prawica rozpycha się lewą stroną tradycyjnej polityki, nie zawsze fair play. Prezes ogłosił na jednaj z konwencji, że partia pragnie w Unii zademonstrować swoje wielkie NIE, chociaż tak w ogóle jest na TAK....

Z kolei lewa strona sceny politycznej, którą obecnie reprezentuje wielokolorowa koalicja rządząca, także przebiera się w prawicowy kostium. Na pierwszym miejscu nie stawia wcale gospodarki oraz warunków życiowych obywateli. To owocuje coraz wyższymi cenami w sklepach i podatkami. Bo priorytetem jest teraz bezpieczeństwo kraju, nawet jeśli to oznacza odwrót od własnych założeń wyborczych, szczególnie odnoszących się do sytuacji na granicy z Białorusią. Po zdradzie sędziego Szmydta jest to nawet logiczne, jednakże premier Tusk zapomniał jak krytykował PiS w czasie kampanii wyborczej za budowę zapory oraz naruszenia praw migrantów. Teraz rząd będzie tę zaporę wzmacniał, a nawet „fortyfikował". Unijny program nowelizacji prawa azylowego także został przez rząd Tuska zawetowany, wespół z tak krytykowanym przezeń rządem węgierskim... A to oznacza, że większość unijna ten tak „lewacki" program przyjęła i będziemy musieli zaakceptować dwa tysiące migrantów, albo zapłacić za każdego „składkę solidarnościową" w wysokości 20 000 euro. Lewa strona poszła prawą stroną a i tak efektów brak.

Czystości programowej nie ma. Jak to kiedyś ujął Leszek Balcerowicz w Polsce prawolewica mierzy się z lewoprawicą...

I nie byłoby w tym nic zdrożnego, bo w życiu trzeba być pragmatycznym, a sytuacja często wymaga elastycznych rozwiązań. Jeszcze nie tak dawno temu główne partie w Stanach i w Europie, będące formalnie adwersarzami, w wielu punktach miały zbliżone programy. Miało to tę zaletę, iż po zmianie władzy obywatele nie byli konfrontowani z totalną zmianą wizji i perspektyw rozwoju. Amerykańscy demokraci na Południu prawie niczym nie różnili się od tamtejszych republikanów, a północni republikanie od tamtejszych demokratów. W Anglii konserwatyści przejęli program laborzystów do tego stopnia że uchwalili prawo zrównujące status osób LGBT z osobami heteroseksualnymi, włącznie ze zgodą na śluby par jednopłciowych. W Niemczech zaczęło się od Wielkiej Koalicji i zgody na połączenie z byłą NRD, a później realizowano tożsame programy socjalne.

Te czasy minęły. W Stanach polaryzacja jest większa niż kiedykolwiek, w tym roku, w listopadzie do boju staną seniorzy Biden i Trump, ten ostatni chce „zamknąć" całą rodzinę obecnego prezydenta. Jeśli zaś przegra wybory to ich wyniku (ponownie) zapewne nie uzna. To grozi wojną domową, już kiedyś taka była w historii Ameryki. W Anglii po Brexicie nic nie jest już takie jak dawniej. Kraj żyje w poczuciu klęski, jest regres. Zaś w Niemczech niezbyt popularny rząd lewicowy ma do czynienia już nie tylko z opozycją chadecką ale także neonazistowską. Trudno wyobrazić sobie jakiekolwiek porozumienie między SPD a AfD.

Podobnie w Polsce nie będzie zgody między PiS a KO. To są różne światy, różne systemy wartości. I nadal różne, choć wciąż zawzięte do czerwoności emocje. Pamiętamy toksyczne słowa prezesa Kaczyńskiego o „kondominium rosyjsko-niemieckim" oraz Tusku będącym rzekomo „niemieckim agentem". Rzekomo, bo przecież nikt nie uwierzy, że stoi za tym jakikolwiek dowód. Gdyby był, w ciągu ośmiu lat pisowskiego panowania zostałby okazany światu. Chodzi o same bluzgi i aby"dokopać" rywalowi. Z kolei Donald Tusk brzmi w tym samym stylu gdy w Sejmie ogłasza że PiS to akronim, znaczący „płatni zdrajcy, pachołki Rosji". A w jednym z wpisów twierdzi że PiS jest największym sukcesem Putina w Polsce...

Opinia publiczna nie akceptuje takiej retoryki i socjotechniki. Z tego rodzi się przemoc, jak choćby w stosunku do prezydenta Gdańska Adamowicza czy już zupełnie ostatnio, premiera Słowacji, Roberta Fico. A jednocześnie wszyscy wiemy z jaką „kulturą" traktujemy siebie wzajemnie na forach społecznościowych. Tam „wojna hybrydowa" trwa już od lat… i zatruwa umysły, a może i ciała. Premier Tusk pokazał kazus mowy nienawiści, panoszącej się w sieci: „Słowacy dali nam przykład, co należy zrobić z Tuskiem, jeśli uwali CPK", napisał internauta na portalu X. A takich „komentarzy" można znaleźć multum. Ich autorzy powinni znaleźć się w sądzie.

W obliczu nasilających się zagrożeń zewnętrznych i wewnętrznych (ataków hakerskich, aktów sabotażu, zagłuszania systemów GPS, etc), czas już najwyższy abyśmy, ci z prawej i ci z lewej strony, szli razem, solidarnie, polską stroną. Pozostając w strukturach Zachodu. Bez mowy nienawiści. I bez turbulencji...

Kroniki ziemi ciechanowskiej

Sąd sądem

I nastał był chaos w kasztelanii ciechanowskiej, albowiem asesorzy dekret wydali dnia dwudziestego miesiąca piątego roku pańskiego bieżącego, a w nim myśl takową zawarli, coby zarządcę drzewiej Traktów Kasztelańskich Wojtko Borówkowego na powrót zarządcą uczynić. Jako bowiem uradzono w kasztelanii roku pańskiego zeszłego, zarządca ów zarządcą być nie winien, albowiem przewin jakowyś on winien, przeto winien był odejść. „A nie godzi się to!", zakrzyknął tenże i do asesorów ciechanowskich się udał, acz bez dwóch granatów w świątecznym ubraniu, coby skargę sporządzić. „A juści", przytaknęli asesorzy miesiąca dwunastego roku pańskiego zeszłego i powrót jego nakazali. „A jakże to?", obruszyli się w kasztelanii i ramiona swe ze zgryzotą ku niemu otwarli. I tu, rzec by można, pies pogrzebion, albowiem w tym cały ambaras, coby dwoje chciało naraz, przeto strony obie współpracą nie radzi. Asesorzy jednakowoż stronę zarządcy obrali i na powrót uradzili coby zarządcę zarządcą w kasztelanii uczynili.

Uczynią, li nie uczynią? Oto jest pytanie. Wszak Traktami Kasztelańskimi Robko z Szepietowa zarządza, a zarządców dwóch być się nie godzi. Decyzya przeto przed kasztelanem najwyższej próby, a nam jeno czekać pozostaje i palce obgryzać. Wieszczymy jeno, iż pracy dla asesorów nie zbraknie.

Kasztelan to, rządca, mer, li rajca, każdy z nich w kwestyach rozmaitech osądzać winien. A kwestye owe nie z zarządcami tylko, a z ludem nierzadko w konfrontacyi. Tako i mer ciechanowski gniewu ludu z włości Krubin uświadcza, albowiem lud ów domostw ogromnych, co izb wiele posiadać będą, we włościach swych nie potrzebuje, jako mer. I tedy komisya się zebrała dnia dwudziestego czwartego miesiąca piątego roku pańskiego bieżącego, coby ludu wysłuchać i wniosek rozpatrzyć, iż by miejsce owe, gdzie domostwa budować planują, użytkiem przyrodniczym uczynić, a co za tem idzie, przed betonem uchronić. I odmówili rajcy z komisyi ludowi wzburzonemu. Zaprawdę więc powiadam wam, gniew ludu będzie wielki.

W kasztelanii ciechanowskiej chaos, a w grodzie stołecznym trwoga pośród bogobojnych, albowiem mer Czajkowski bezbożnie na krzyż okiem łypie i widzieć go nie raczy w urzędach. Mawia ci on, iż świeckie to izby, przeto krzyż w nich być nie winien. Winien herezji on, li nie winien, nam sądzić nie wypada, asesorom jeno i Panu Bogu. Nam jeno odsądzić wolno od czci i wiary.

I tako novum i status quo w wiecznej konfrontacyi trwa, czego znakiem w księstwie mazowieckim zmagania, albowiem rajcy uradzić nie mogą, kto namiestnikiem i czy nadal Adam to z Truzik. Demokracya wszak prawami swoimi się rządzi i spieszyć się z osądami nie raczy.

I tako mija miesiąc piąty roku pańskiego bieżącego, kiedy łąki umajone i góry, doliny zielone, matury, komunije, susze, pożary, gorąc, burze i komarów dostatek. Piękny to czas, kiedy jeszcze kiełbasy zapach pamięć przywołuje z Dnia Pańszczyzny, a już kolejną spożywać możem, przedtem jednakowoż Ciało Boże spożywszy. I nadchodzi miesiąc szósty, dziatków naszych czas wytęskniony, kiedy kałamarze i tornistry w kąt rzucą, coby błogiej zabawie się oddać machinami swymi telefonicznymi. A dnia pierwszego miesiąca szóstego roku pańskiego bieżącego o prezenty się dziatki nasze upomną, albowiem Dzień to Dziatka. Przeto sakwą nam potrząsnąć trzeba, jako i oni w Matki Dniu potrząsnęli (sakwami naszymi) i gry jakoweś do machin owych zakupić, coby ku grzeczności przekupić. Wszak to dziatki nasze radością naszą, nadzieją i wiarą w lepsze czasy i wszak to dziatki nasze z nas przykład biorą.

I wszak to dziatki nasze niegdyś nas osądzą. A jako czasy nasze widzę, sąd to będzie dla nas ostateczny.

RADEKtor

RYS. RAFAŁ KADO

eprasa.pl 901a57d37d

LESZEK ZYGNER

MAZOWIECKIE IMPRESJE HISTORYCZNE

Mazowiecki sędzia, co dwom panom służył

Od trzech tygodni nie milkną w mediach pytania i komentarze na temat zbiegłego na Białoruś byłego już sędziego Wojewódzkiego Sądu Administracyjnego w Warszawie Tomasza Szmydta, wobec którego postawiono zarzut szpiegostwa. W lokalnej prasie oraz w rozmowach mieszkańców naszego regionu pojawia się wątek jego związków z Mazowszem: dzieciństwo i młodość spędził w Ostrołęce, pracował w sądach w Ciechanowie i w Płocku, był postacią znaną – choć nie przez wszystkich cenioną – w gronie miejscowych prawników. Nic więc dziwnego, że sprawą sędziego, co uciekł na Białoruś, jeszcze niedawno bohaterze „afery hejterskiej", a dziś bohaterze „afery szpiegowskiej", żyje nie tylko cała Polska, ale również nasza lokalna społeczność. Może więc to dobra okazja, aby kolejny raz sięgnąć do naszej bogatej przeszłości i na kanwie nie zawsze łatwych do oceny stosunków mazowiecko-krzyżackich, przypomnieć nieznaną szerzej postać sędziego zawkrzeńskiego i płockiego Stanisława ze Strzegowa herbu Dołęga, który – mówiąc delikatnie – dwom panom służył, i książętom mazowieckim, i wielkim mistrzom krzyżackim, i co najważniejsze, wcale to w jego karierze nie przeszkodziło.

Bohater dzisiejszego felietonu po raz pierwszy wystąpił w źródłach 13 lipca 1406 r., kiedy to na rokach sądowych w Płońsku występował jako przedstawiciel (zastępca) niewymienionej z imienia dziedziczki z pobliskiej Dąbrowy oraz kmiecia Jakuba w sprawie przeciwko Guntkowi z Glinojecka. Jak podkreślają historycy podobne zastępstwa przed sądami wykonywał zawodowo i posiadał odpowiednie kwalifikacje prawnicze, o czym świadczą jego częste pojawienia się na rokach sądowych w Płocku i Płońsku. Wkrótce z jego umiejętności skorzystał sam książę Siemowit IV, który 19 listopada 1412 r. powierzył mu wraz z kantorem płockim Dadźbogiem ze Szczawina i Adamem Świnką z Zielonej pełnomocnictwo w sprawie zażaleń przeciwko Krzyżakom, przedstawionych w sporze polsko-krzyżackim, toczącym się przed superarbitrem delegowanym przez Zygmunta Luksemburskiego. Z akt toczącego się wtedy procesu wiemy, że Stanisław ze Strzegowa otrzymał od księcia Siemowita IV urząd sędziego ziemskiego zawkrzeńskiego i z tytułem tym pojawił się 13 marca 1413 r. jako świadek ustanowienia pełnomocnictwa przez księcia Janusza I dla wspomnianego już kantora płockiego Dadźboga. Kolejnym poświadczeniem pełnienia urzędu sędziego przez Stanisława jest dokument przechowywany w dawnym archiwum krzyżackim (dziś w Berlin-Dahlem), wystawiony 30 stycznia 1414 r. na rokach sądowych zawkrzeńskich w Wyszynach.

W kontekście ostatnich badań nad wywiadem i kontrwywiadem krzyżackim warto jednak zwrócić uwagę na najstarszą spośród znanych obecnie wzmianek, i to pochodzącą jeszcze z okresu, kiedy ziemia zawkrzeńska znajdowała się w zastawie krzyżackim (przed słynną bitwą pod Grunwaldem), w której występuje bezimienny sędzia zawkrzeński („unßer lantrichter in dem vorsaczten Lande der Maszow"), przybyły na zamek w Ostródzie wraz z krewnym Janem z Narzymia/Wildenau. Po spotkaniu z nimi ówczesny komtur ostródzki Gamrat von Pinzenau w liście z 18 czerwca 1410 r. pisał do wielkiego mistrza Ulricha von Jungingena o tymże sędzim jako o „człowieku wiernym i oddanym Zakonowi, gotowym donosić o wszystkim co mogłoby szkodzić Krzyżakom, czego dowiedziałby się na Mazowszu i poza jego granicami", i który na dowód swej „przyjaźni do Zakonu" przekazał mu dwie wiadomości dotyczące księcia Janusza. Wszystko wskazuje na to, że wymienionym w cytowanym wyżej liście sędzią mazowieckim był właśnie Stanisław ze Strzegowa. Pewną przesłanką co do ustalenia jego tożsamości była wzmianka o jego pokrewieństwie z rycerzem Janem z Narzymia (von Wildenau), który w okresie zastawów Zawkrza pełnił urząd starosty zastawionej ziemi zawkrzeńskiej (1395), a przez swoją szwagierkę był związany powinowactwem również z rodem Świnków. O bliskich związkach dziedziców mazowieckiego Strzegowa oraz krzyżackiego Narzymia świadczy też fakt, że dobra w Narzymiu (Wildenau) zakupił w 1466 r. Wojciech piszący się z Bartnik herbu Dołęga, drugi z synów Stanisława ze Strzegowa, sędzia (1457), a następnie kasztelan ciechanowski (1466) i zakroczymski (1470). Zapewne więc – podobnie jak przedstawiciele Świnków (Adam z Zielonej i Jan z Chojnowa), a także innych rodów rycerskich z Mazowsza – w okresie zastawów ziemi zawkrzeńskiej Stanisław czuł się poddanym krzyżackim, co pozwoliło mu na awans w lokalnej elicie politycznej oraz dało szansę na pomnożenie i zachowanie od zniszczeń, posiadanych przez niego dóbr. Co do owych zniszczeń bardzo wymownym jest fakt, że w czasie rejz krzyżackich z lat 1411-1413 (już po zwrocie ziemi zawkrzeńskiej księciu mazowieckiemu), kiedy na przykład bardzo ucierpiała sąsiednia Dąbrowa i wiele innych miejscowości, Strzegowo oraz inne dobra sędziego Stanisława – podobnie jak dobra Adama Świnki z Zielonej – zostały ocalone od rabunków i zniszczeń. Nie dziwi też obecność Stanisława ze Strzegowa obok Adama z Zielonej – obaj byli informatorami krzyżackimi – w gronie pełnomocników księcia Siemowita IV ustanowionych w sprawach sądowych z Krzyżakami w 1412 r. Była to zręczna gra polityczna władcy mazowieckiego, który na sąd rozjemczy, poza cieszącym się wielkim autorytetem na dworze książęcym i biskupim kantorem Dadźbogiem, delegował osoby mile widziane wśród elit krzyżackich, a być może – w pełni świadomie – korzystał z pomocy, jak to się dziś mówi, „podwójnych agentów".

W uznaniu zasług pana na Strzegowie dla dworu mazowieckiego w roku 1429, a więc już po śmierci księcia Siemowita IV, Stanisław awansował z urzędu sędziego zawkrzeńskiego na urząd sędziego płockiego (po raz pierwszy wymieniony w dokumencie z 27 sierpnia 1429 r.) i pełnił go do śmierci. Nie słabła też jego rola w kwestiach polityki krzyżackiej dworu płockiego. Na przykład podczas rokowań pokojowych w Działdowie w 1433 r. reprezentował książąt mazowieckich Władysława I i Bolesława IV wobec wielkiego mistrza Pawła von Russdorfa, po czym w 1435 r. przywiesił swą pieczęć herbową (Dołęga) pod dokumentem traktatu pokojowego podpisanego z Krzyżakami w Brześciu Kujawskim. Ponadto był też arbitrem w sprawach toczących się pomiędzy książętami a biskupem i kapitułą płocką, w sporach mieszczan płockich z duchownymi, a także gwarantem układów między książętami mazowieckimi. Dbał przy tym o rozwój rodzinnego Strzegowa i jako dobrodziej miejscowego kościoła św. Anny, który ufundowali jego przodkowie w XIV wieku, zapisał w 1420 r. część swoich dóbr na utrzymanie miejscowych plebanów. Po raz ostatni jako sędzia płocki wystąpił 2 listopada 1456 r. w Raciążu, i zapewne niedługo potem zmarł. Do końca życia pozostał oddanym rodzinie książęcej urzędnikiem i zarazem dawnym „przyjacielem Zakonu", czego korzystający z jego sędziowskich umiejętności, ani po jednej, ani po drugiej stronie granicy mazowiecko-pruskiej, raczej mu nie wypominali, a wtedy, gdy trzeba było, umiejętnie z tego korzystali. Umarł więc w dobrej sławie, dożywszy godnego wieku, natomiast jego potomkowie odziedziczyli po nim dobra w Strzegowie, Prusocinie i Mdzewie na Zawkrzu, a także w Bartnikach w ziemi ciechanowskiej oraz w Ławsku w ziemi wiskiej. Ale dziś, po prawie sześciu wiekach od opisanych wydarzeń, ciśnie się na usta pytanie: a co by było, gdy sędzia Stanisław uciekłby na dwór wielkiego mistrza do Malborka?

ZE SZKICOWNIKA PANA LUDWIKA

Peryferie, przedmieścia

Niemal każde miasto ma tak zwany przedsionek - peryferie lub jak kto woli przedmieście. Tu jakby zatrzymał się czas, domy najczęściej parterowe - drewniane, rzadko kiedy murowane. Mieszkańców już wczesnym świtem budzi pianie kogutów, szczekanie psów podwórzowych lub rżenie koni. Za domami rozciągają się pola uprawne, a przy domach kwitną kwiaty i drzewa owocowe. Ale to nie znaczy, że miasto tu nie zagląda, choćby przez liczne drogi prowadzące z wielu kierunków do centrum. Były to ważne trakty handlowe zwane: gdańskim z mostem na rzece Łydyni, płockim, warszawskim, pułtuskim, przasnyskim. Z czasem trakty te przerodziły się w główne ulice wylotowe z miasta i powoli je zabudowywano. Najwcześniej rozpoczęło się zagospodarowywanie ulicy Przasnyskiej, później Pułtuskiej i Traktu Warszawskiego. W 1886 r. władze carskie rozpoczęły budowę zespołu koszar przy Trakcie Przasnyskim w Ciechanowie. Budowa odbywała się etapowo, zbudowano ponad 30 budynków mieszkalnych i koszarowych wraz z cerkwią pułkową p.w. świętego Jerzego Zwycięzcy, warownią i aresztem garnizonowym. Powstał również lazaret, łaźnie, kostnica, pralnia, stajnia, kuźnia, ujeżdżalnia, strzelnica, magazyny oraz inne pomieszczenia gospodarcze. W 1911 r. ciechanowskie koszary opuścił rosyjski 32 Kriemenczugski Pułk Piechoty przeniesiony do Warszawy, a zakwaterowano 6 Dywizjon Artylerii Konnej Wołyńskiego Pułku Ułanów. Po odzyskaniu niepodległości przez trzy lata stacjonował tu 32 Ciechanowski Pułk Piechoty, a od 1921 r. zakwaterowano 11 Pułk Ułanów Legionowych. im. Marszałka Edwarda Rydza Śmigłego. W koszarach mieściły się kantyny, kasyno oficerskie, scena teatralna. Działała orkiestra wojskowa, przedszkole oraz Spółdzielnia Spożywców „Tęcza". 14 czerwca 1931 r. na terenie koszar odsłonięto pomnik Józefa Piłsudskiego. W trakcie tej podniosłej uroczystości Krzyżem Niepodległości udekorowana została między innymi Julia Kratowska, patronka jednej z ulic w Ciechanowie - znana działaczka w duchu haseł marszałka. Projekt pomnika Józefa Piłsudskiego składał się z obelisku z medalem marszałka, pod którym widniał napis „Pierwszemu marszałkowi Józefowi Piłsudskiemu budowniczemu Polski odrodzonej w 20. rocznicę wyzwolenia Ojczyzny od napadu bolszewickiego. 11 Pułk Ułanów Legionowych". W latach 1947-1994 w koszarach mieścił się 3. Berliński Pułk Zmechanizowany, a od 1995 r. 1. Ciechanowski Pułk Artylerii. Obecnie w koszarach znajduje się 5 Mazowiecka Brygada Obrony Terytorialnej.

WŁADYSŁAW JURKIEWICZ

Tygodnik ciechanowski
ciechpress.pl
Adres redakcji:
06-400 Ciechanów, ul. Ściegiennego 2
Telefony:
sekretariat, red. naczelny: 23 672 34 02
redaktorzy prowadzący: 23 673 93 67, 23 673 93 63;
dział graficzny: 23 673 93 60
księgowość: 23 673 93 65

Tygodnik gazeta mławska
ciechpress.pl
Poczta elektroniczna:
tc@ciechpress.pl
sekretariat@ciechpress.pl
Redakcja:
redaktor naczelny – Ryszard Marut;
red. prowadzący – Marek Zbikowski.
Zespół:
Walerian Dziczkiewicz,
Krzysztof Jakubowski,
Izabela Koba-Mierzejewska,

tygodnik DZIAŁDOWSKI
ciechpress.pl
Radosław Marut, Klaudia Kujawa
Radosław Kowalski, Piotr Bieroń
Współpraca:
Grażyna Czerwińska,
Marek Gierlach, Mirosław Hajnos,
Daniel Kortlan, Zenon Lewandowski,
Paweł Słupski, Ewa Stangrodzka,
Sławomir Wichowski (fot.)
Leszek Zygner, Stefan Żagiel
Patryk Piekarski, Marcin Stachelski

tygodnik PRZASNYSKI
ciechpress.pl
Ogłoszenia:
kierownik biura – Anna Dąbrowska
tel.: 23 672 44 96
23 672 26 55
ogloszenia@ciechpress.pl
ogloszeniadrobne@ciechpress.pl
Redakcja graficzna:
Robert Przybyszewski

tygodnik MAKOWSKI
ciechpress.pl
Dział promocji i kolportażu:
Radosław Marut
tel. 23 672 34 02
promocja@ciechpress.pl
Prenumerata:
Poczta Polska
i u listonoszy,
ePrasa.pl
Redakcja nie odpowiada za treść reklam i ogłoszeń

Tygodnik mazowiecki
ciechpress.pl
Ciech-Press
Wydawca: Spółdzielnia Pracy CIECH-PRESS, 06-400 Ciechanów, ul. Ściegiennego 2, tel. 23 672 34 02
Druk: GRUPA WM Sp. z o. o. 10-364 Olsztyn, ul. Tracka 7
Ciech-Press jest członkiem Izby Wydawców Prasy

eprasa.pl 901a57d37d

KON-tekst

Biegasz – dłużej żyjesz!

Wydawałoby się, że o bieganiu, napisano i powiedziano już wszystko, ale okazuje się, że można ciągle coś nowego.

W pracy, opublikowanej w piśmie „Progress in Cardiovascular Diseases" uczeni z Uniwersytetu Stanowego Iowa, we współpracy z Instytutem Coopera w Dallas (USA) dowodzą, że w porównaniu z osobami niebiegającymi biegacze żyją średnio o 3 lata dłużej, nawet jeśli biegają powoli lub sporadycznie.

Hura!, ucieszyłem się niezmiernie, bo mimo upływających lat tupanie po drogach, ścieżkach i chodnikach wciąż mi sprawia przyjemność. Latoś udało mi się zaliczyć trzy zawody z długimi biegami, w tym jeden na dystansie królewskim (nota bene z okazji 100 lecia polskiego maratonu w Toruniu). Zanurzyłem się więc czym prędzej w treść artykułu , żeby przeanalizować wyniki badań i przeliczyć swoje kilometry na lata życia.

Ustalenia zawarte w zacytowanej pracy naukowej są kontynuacją badań przeprowadzonych trzy lata temu, w których naukowcy wykazali, że już pięć minut biegania dziennie wiąże się z wydłużonym życiem. Wtedy uczeni obliczyli ryzyko zgonu biegaczy i niebiegaczy z jakiejkolwiek przyczyny. Wykazali, że biegając, obniżamy je o 30 proc. Z kolei samo ryzyko zgonu z powodu chorób serca zmniejsza się o 45 proc. Średnio biegacze żyją o trzy lata dłużej – podali wtedy naukowcy. No, no… 3 lata życia za 5 minut biegania, to się chyba opłaca.

Pewnie niejeden zaawansowany biegacz już w myślach sobie przeliczał swoje kilometry na długowieczność. Ale lekarze naukowcy szybko rozwiali te nadzieje. Bo korzyści były takie same niezależnie od tego, czy ktoś spędzał 150 minut lub więcej tygodniowo na szybkim biegu, czy też w wolnym tempie truchtał przez 5-10 minut dziennie. Ci, którzy biegali najwięcej i najszybciej, wcale nie żyli dłużej. Jednym słowem, spędzenie kilku godzin tygodniowo na bieganiu nie przedłuża nam życia, a więc w tym sensie staje się bezproduktywne.

Uczeni postanowili rozwiać choć część z tych wątpliwości i zaplanowali nowe badania. Jeszcze raz przejrzeli dane z poprzedniej pracy oraz dołożyli nową analizę wyników od nowej, dużej grupy badanych osób. I oto okazało się, że nowy przegląd wzmocnił wcześniejsze odkrycia. Łączne dane dowodzą, że bieganie, niezależnie od tego, ile czasu na nie poświęcamy, zmniejsza ryzyko przedwczesnej śmierci o 40 proc. nawet wtedy, gdy ludzie nie prowadzą się zbyt zdrowo.

Ciekawe, że według obliczeń uczonych typowy biegacz z ich analiz wcale nie był maratończykiem. Spędzał mniej niż dwie godziny tygodniowo na bieganiu, co dało średnio sześć miesięcy biegu w ciągu 40 lat. Za ten wysiłek może się spodziewać dłuższego życia – średnio o 3,2 roku.

Aby przełożyć to na jeszcze bardziej przekonujące konkrety, uczeni deklarują, że jedna godzina biegania statystycznie wydłuża życie o 7 godzin!

– Oczywiście to dokładanie lat do długości życia nie jest nieskończone – mówił w wywiadzie dla „The New York Times" Duck-chul Lee, profesor z Iowa, współautor badania. Bieganie nie czyni ludzi nieśmiertelnymi. O te trzy lata warto jednak powalczyć.

Dla tych, którzy biegają namiętnie, dobra wiadomość jest taka, że długotrwałe bieganie raczej nam nie szkodzi. Oczywiście do pewnej granicy, za którą pojawiają się kontuzje czy wyczerpanie organizmu. Limitem wydają się cztery godziny tygodniowo, potem krzywa długości życia już się nie podnosi – przekonują uczeni.

Po ogłoszeniu tych wyników odezwali się miłośnicy innych aktywności - maszerujemy, pływamy, jeździmy na rowerze, czy taki trening też wydłuża naszą długość życia? - pytali naukowców uniwersyteckich. -Tak, ale nie w takim samym stopniu jak bieg – uzyskali odpowiedź. Te dyscypliny średnio zmniejszyły ryzyko przedwczesnej śmierci „tylko" o 12 proc.

Dlaczego akurat bieg jest tak korzystny? Tego dokładnie nie wiadomo. Wiadomo natomiast, że wpływa też na pracę naszego mózgu. Długotrwały trening wytrzymałościowy uruchamia zmiany w mózgu wspomagające uczenie się i pamięć. Naukowcy napisali, że pewne białko zwane katepsyną B nie tylko pomaga zregenerować mięśnie po wysiłku, niwelując m.in. ból, częściowo przez usuwanie nagromadzonych „śmieci" z komórek mięśniowych. Może ono także być zaangażowane w lepsze procesy myślowe, pobudzając proces neurogenezy. Inne sporty takich efektów nie dają. Jest zatem coś magicznego w biegu.

RYSZARD MARUT

KREŚKĄ HAJNOSA

Iza i przeciw

Mamą być

„Mamo", rozbrzmiał w oddali głos. Leżałam na plaży kilkanaście metrów od morza. Bezpieczna i spokojna cieszyłam się chwilą. Nagle ziarna piasku, a może fale zawołały: „Mamo, mamo". Udałam, że nie słyszę. Zamknęłam oczy. Poczułam ciepło na twarzy. „Mamo, mamooo, maam, maamo", ni to wołanie, ni to śpiew narastało. Podniosłam z trudem powieki. Obok łóżka, na którym spałam, stał syn i wzywał mnie, raz wydłużając, raz skracając samogłoski. Kocica mrucząc, leżała na poduszce. Potrzebowałam dłuższej chwili, by przenieść się znad Bałtyku do sypialni. Była niezwykle wczesna godzina w niedzielę.

„Ach, jak wspaniale", powiedziałam zachrypniętym głosem. Ciąg dalszy był różny. Czasem udało się syna namówić do drzemki, czasem przykrywałam głowę kołdrą i udawałam, że mnie nie ma, co nie skutkowało, czasem okazywało się, że nie musi to być mama, tylko tata, a nieraz, że oboje rodzice. Któraż z mam nie zna tej sytuacji? Zamiast syna możecie wstawić córkę, dzieci. Zamiast kocicy – kota, psa, a może kilka kotów. Możecie określić godzinę, niedzielę może zastąpić wolna sobota czy inny wolny dzień. A może ktoś lubi wstawać wcześnie i mu pobudka o świcie nie przeszkadza? Mnie kładącej się późno spać, przeszkadzała. Nie była jedyną macierzyńską trudnością. Niewyspanie, ciągła czujność, wątpliwości, jak postąpić, a jak już się postąpiło, czy dobrze, wykonywanie kilku czynności naraz, ofiarowany czas, nieraz gonitwa z natłoku obowiązków, obawy oraz pytanie: jak wychować dziecko, by odnalazło się w zmieniającym świecie, jednocześnie było dobrym, mądrym i szczęśliwym człowiekiem. Dodajmy do tego godzenie różnych ról życiowych, rezygnację ze swoich potrzeb, zamierzeń, planów czy, jak wiele z nas sobie tłumaczy, odłożenie ich na później.

„Mamuś", zwraca się do mnie nieraz mój pełnoletni syn student. Ładnie, prawda? Moje serce matki wzrusza się i cieszy, i czuje dumę, że zbudowaliśmy coś wartościowego. Mam chwilami wrażenie, że nasz wspólny czas, gdy syn był przedszkolakiem czy uczniem, minął zbyt szybko, choć nie obyło się bez małych burz związanych z wiekiem dojrzewania i trudności. Ale taka jest kolej rzeczy. „Wasze dzieci/ nie są waszymi dziećmi", napisał Khalil Gibran, libański poeta i filozof. „I choć są z wami,/ do was nie należą". Tak jak my nie należymy do naszych rodziców. „Możecie im przekazać waszą miłość, ale nie wasz sposób myślenia". Te słowa towarzyszą mi od lat. Są kompasem czy jednym z kompasów, wskazującym drogę w przestrzeni macierzyństwa. Dzięki nim starałam się być uważna na to, jakim człowiekiem jest mój syn i starałam się być dla niego wystarczająco dobrą mamą. Zresztą nadal się staram i tego uczę. Uczę się też od syna i rozwijam razem z nim.

„Ach, mamą być, ach, mamą być", możemy zaśpiewać, drogie mamy, parafrazując znaną piosenkę. „I na wyspach macierzyńskich/ dobrą wodę pić". Ja mogę zmienić widniejącą w oryginale „bananówkę" na „kranówkę", bo w moim mieście nadaje się ona do picia, ale zostanę przy „dobrej wodzie", by zgadzała się liczba sylab w tekście. Zawsze możemy pić również „mamusiówkę", czyli wyjątkowy napój, będący mieszanką pięknych i dobrych chwil z chwilami trudnymi, na który składa się cała gama smaków i cała paleta emocji. „Jak fajnie być mamą i jak fajnie być z mamą!", napisała pisarka Sylwia Trojanowska, mama pełnoletniego syna. Dodała: „Oboje wiele mnie nauczyli, do wielu zainspirowali, w wielu rzeczach pomogli. Nieustająco kocham i nieustająco czuję wdzięczność". Zostawiam was z tymi słowami, wdzięczna mojej mamie za dar życia, wdzięczna mojemu synowi, że jest w moim życiu.

IZABELA KOBA

Krzyżówka nr 22

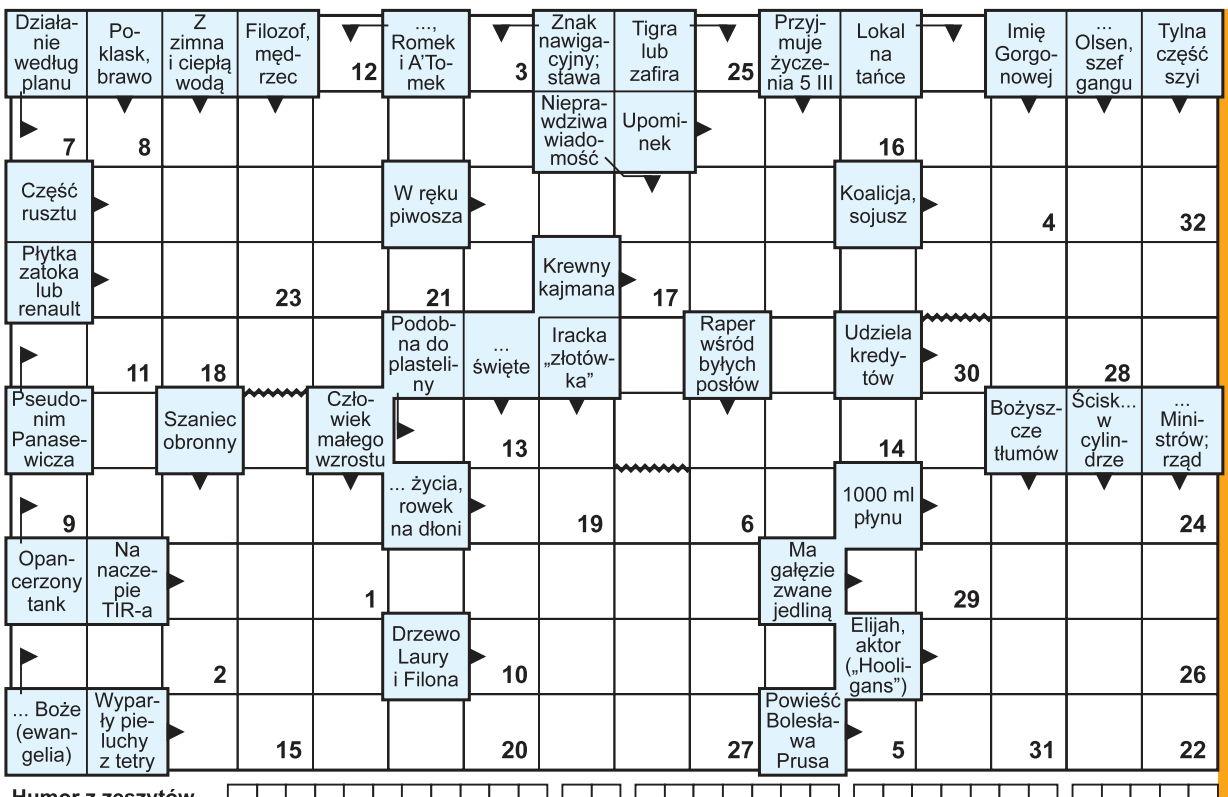

Litery z ponumerowanych pól utworzą hasło stanowiące rozwiązanie krzyżówki. Samo hasło należy nadesłać w terminie 10 dni od daty ukazania się numeru pod adresem: „Tygodnik Ciechanowski", ul. Ściegiennego 2, 06-400 Ciechanów. Na kartce pocztowej prosimy nakleić numer krzyżówki wycięty z gazety.

Rozwiązanie krzyżówki można także przysłać **pocztą elektroniczną na adres: sekretariat@ciechpress.pl**. W tytule maila należy wpisać numer krzyżówki, natomiast rozwiązanie oraz imię i nazwisko w treści wiadomości. Wśród autorów prawidłowych rozwiązań rozlosujemy nagrody książkowe (do odebrania w redakcji).

Rozwiązanie krzyżówki nr 20: A teraz nowa konkurencja: repasaże. Nagrody wylosowali: Maria Rozbacka, Anna Kryszkowska, Marian Garwowski.

Humor z zeszytów szkolnych.

eprasa.pl 901a57d37d

Ciech-Press

PROGRAM TELEWIZYJNY

od 28.5.2024 do 3.6.2024

polsat

Wtorek
godzina 01:05
Czerwona jaskółka
thriller
USA 2018

Dominika Jegorowa jest obiecującą baletnicą. Ze swoich zarobków utrzymuje chorą matkę. Niestety, pewnego dnia na skutek wypadku jej kariera dobiega końca. Wuj Iwan składa kobiecie pewną propozycję. Zachowa mieszkanie i otrzyma wsparcie finansowe na leczenie rodzicielki, jeśli uwiedzie rosyjskiego gangstera.

tvn

Piątek
godzina 22:50
Super 8
thriller SF
USA 2011

Lato 1979 roku. Grupa nastolatków w miasteczku w Ohio kręci amatorski film o zombi. Wkrótce stają się oni świadkami katastrofy kolejowej. Pod pociąg, którym armia przewoziła ściśle tajny ładunek, wpada ciężarówka. Wskutek eksplozji zostają zniszczone oba pojazdy. Tylko jeden z wagonów pozostaje niemal nienaruszony. Wkrótce zaczyna z niego dobiegać łomot.

TVP 2

Sobota
godzina 22:45
007 Quantum of Solace
film sensacyjny
Wielka Brytania/USA 2008

Agent 007 usiłuje się dowiedzieć, kto stoi za zabójstwem jego ukochanej Vesper. Kolejna misja staje się dla niego osobistą wendetą. Bond i M przesłuchują White'a. Ustalają, że organizacja Quantum, której ludzie szantażowali Vesper, jest znacznie potężniejsza, niż sądzili pracownicy wywiadu. Funkcjonariusze MI6 odkrywają powiązania zdrajcy, Craiga Mitchella, z kontem w banku na Haiti.

TVP 1

Niedziela
godzina 00:20
Ujarzmić piekło
film sensacyjny
USA 1968

Chance Buckman jest właścicielem firmy specjalizującej się w gaszeniu pożarów szybów naftowych i na platformach wiertniczych. Praca ta wymaga od niego ciągłej gotowości do udziału w trudnych akcjach. Związane z tym ryzyko negatywnie wpływa na życie osobiste Chance'a. Małżeństwo bohatera rozpada się, gdyż jego żona nie wytrzymuje ciągłego napięcia i strachu.

28 maja 2024
wtorek

TVP 1

07:00 Transmisja mszy świętej
07:30 Kościół z bliska
08:00 Wydział kryminalny Kitzbühel, serial, odc. 81
08:50 Ranczo, serial, odc. 90
09:45 Komisarz Alex, odc. 16
10:40 Ojciec Mateusz, odc. 3
11:35 Korona królów. Jagiellonowie, odc. 171
12:10 Agrobiznes
12:25 Agropogoda
12:35 Magazyn rolniczy
12:50 Śpiew miłości: małpa z apką, film dokumentalny
14:00 Złoty chłopak, serial obyczajowy, odc. 187
14:55 Jaka to melodia? teleturniej
15:35 Gra słów. Krzyżówka,
16:05 Dziedzictwo, serial, odc. 284
17:00 Teleexpress
17:15 Pogoda
17:20 Audycje komitetów wyborczych
17:55 Klan, telenowela, odc. 4349
18:25 Leśniczówka, odc. 903
19:00 Jeden z dziesięciu
19:30 Program informacyjny
19:55 Pytanie dnia
20:05 Pogoda
20:15 Sport
20:18 Reporterzy, magazyn
20:30 Korona królów. Jagiellonowie, odc. 172
21:10 Wyszyński - zemsta czy przebaczenie, dramat biograficzny
22:50 Marsylski łącznik, film kryminalny

21:10 Wyszyński - zemsta czy przebaczenie

TVP 2

07:30 Pytanie na śniadanie - pobudka, magazyn
07:55 Pytanie na śniadanie
11:15 Mieszkać piękniej
11:50 Barwy szczęścia, serial obyczajowy, odc. 3011
12:30 Koło fortuny, teleturniej
13:15 Akacjowa 38, telenowela, odc. 350
14:05 Va banque, teleturniej
14:35 Na sygnale, serial fabularno-dokumentalny, odc. 581
15:05 M jak miłość, serial obyczajowy, odc. 1781
16:00 Koło fortuny, teleturniej
16:35 Familiada, teleturniej
17:15 Zakazany owoc, telenowela, odc. 475
18:05 Audycje komitetów wyborczych
18:45 Akacjowa 38, telenowela, odc. 387
19:35 Barwy szczęścia, serial obyczajowy, odc. 3011
20:10 Barwy szczęścia, serial obyczajowy, odc. 3012
20:40 Przepis dnia, magazyn kulinarny
20:55 Będziemy mieszkać razem, serial obyczajowy, odc. 2/6
21:55 Na sygnale, serial fabularno-dokumentalny, odc. 582
22:30 Panorama
23:00 Izabela, królowa Hiszpanii, serial kostiumowy, odc. 10
23:55 Prosta historia o morderstwie, dramat obyczajowy

23:55 Prosta historia o morderstwie

TVN

05:55 Ukryta prawda, serial paradokumentalny, odc. 947
06:50 Kuchenne rewolucje, program rozrywkowy
07:45 Dzień Dobry TVN, magazyn
11:30 Kuchenne rewolucje, program rozrywkowy
12:35 Ukryta prawda, serial paradokumentalny, odc. 1001
13:40 Ukryta prawda, serial paradokumentalny, odc. 973
14:40 Detektywi, serial fabularno-dokumentalny, odc. 34/56
15:45 Doradca smaku, magazyn kulinarny
15:50 Kuchenne rewolucje, program rozrywkowy
16:55 Ukryta prawda, serial paradokumentalny, odc. 1006
18:00 Detektywi, serial fabularno-dokumentalny, odc. 73
19:00 Fakty
19:40 Sport
19:45 Raport Roland Garros, magazyn **sportowy**
19:50 Pogoda
19:55 Uwaga! magazyn reporterów
20:10 Doradca smaku, magazyn kulinarny
20:15 Na Wspólnej, serial obyczajowy, odc. 3826
20:55 Milionerzy, teleturniej
21:35 Krytyczna decyzja, film sensacyjny
00:15 Kuba Wojewódzki, talk-show
01:20 Skazana, serial kryminalny, odc. 7-ost.

21:35 Krytyczna decyzja

POLSAT

06:00 Nowy dzień z Polsat News
08:40 Malanowski & Partnerzy, serial dokumentalny, odc. 783
09:10 Malanowski & Partnerzy, serial dokumentalny, odc. 784
09:40 Sekrety rodziny, serial paradokumentalny, odc. 151
10:40 Dlaczego ja? serial paradokumentalny, odc. 838
11:40 Gliniarze, serial paradokumentalny, odc. 745
12:50 Wydarzenia
13:10 Na ratunek 112, serial paradokumentalny, odc. 770
13:40 Trudne sprawy, serial paradokumentalny, odc. 1285
14:40 Dlaczego ja? serial paradokumentalny, odc. 1336
15:50 Wydarzenia
16:10 Pogoda
16:15 Interwencja magazyn reporterów
16:30 Na ratunek 112, serial paradokumentalny, odc. 931
17:00 Gliniarze, serial paradokumentalny, odc. 940
18:00 Pierwsza miłość, serial obyczajowy, odc. 3824
18:50 Wydarzenia
19:25 Gość „Wydarzeń"
19:45 Sport
19:55 Pogoda
20:05 Jack Reacher: Jednym strzałem, film sensacyjny
22:50 Siatkówka kobiet: Liga Narodów - mecz: Polska - Serbia
01:05 Czerwona jaskółka, thriller

20:05 Jack Reacher: Jednym strzałem

TVN 7

05:15 Szkoła, serial paradokumentalny, odc. 709
06:15 Szkoła, serial paradokumentalny, odc. 465
07:10 Szpital, serial paradokumentalny, odc. 758
08:10 Ukryta prawda, serial paradokumentalny, odc. 1131
09:10 Ukryta prawda, serial paradokumentalny, odc. 881
10:15 Ukryta prawda, serial paradokumentalny, odc. 882
11:20 W-11 - Wydział Śledczy, serial dokumentalny, odc. 662
12:00 W-11 - Wydział Śledczy, serial dokumentalny, odc. 663
12:45 Szpital, serial paradokumentalny, odc. 759
13:50 Sąd rodzinny, serial dokumentalny, odc. 183
14:50 Sędzia Anna Maria Wesołowska, serial dokumentalny, odc. 616
15:50 Sędzia Anna Maria Wesołowska, serial dokumentalny, odc. 544
16:55 Zagadki losu, serial paradokumentalny, odc. 5/36
17:55 Szpital, serial paradokumentalny, odc. 726
18:55 Ukryta prawda, serial paradokumentalny, odc. 1218
20:00 Zabójcza broń 4, film sensacyjny
22:45 Oszukać przeznaczenie 4, horror
00:30 Los numeros, komedia kryminalna

20:00 Zabójcza broń 4

TV TRWAM

09:00 Papież Polak do rodaków
09:30 Słowo życia
09:35 Święty na każdy dzień
09:40 Mocarz pokory, reportaż
10:00 Informacje dnia
10:15 Jak my to widzimy...
10:45 Zew natury
11:05 Mocni w wierze
11:35 Słowo życia
11:40 Ma się rozumieć
11:50 Święty na każdy dzień
12:00 Anioł Pański
12:03 Informacje dnia
12:20 Marianie w Kazachstanie
12:35 Misjonarz, film dok.
13:30 Msza święta z Jasnej Góry
14:20 Muzyczne chwile
14:30 Brygada Świętokrzyska, film dokumentalny
15:00 Sybiraczka, film dok.
15:50 Ma się rozumieć
16:00 Informacje dnia
16:10 Jestem mamą, magazyn
16:25 Przyroda w obiektywie
16:40 Zdrowie z Bożej Apteki
16:55 Fatima, miejsce wybrane przez Maryję, reportaż
17:10 Prosto o gospodarce
17:30 Zostań żołnierzem RP
17:45 Muzyczne chwile
17:55 Poczet wielkich Polaków
18:00 Anioł Pański
18:05 Informacje dnia
18:15 Rozmowy niedokończone
19:25 Święty na każdy dzień
19:30 Każdy maluch to potrafi
19:45 Modlitwa z udziałem dzieci
20:00 Informacje dnia

12:35 Misjonarz

eprasa.pl 901a57d37d

29 maja 2024
środa

TVP 1

07:00 **Transmisja mszy świętej**
07:30 **Zrujnowani odbudowani**
08:00 **Wydział kryminalny Kitzbühel**, serial, odc. 82
08:50 **Ranczo**, serial, odc. 91
09:45 **Komisarz Alex**, odc. 17
10:45 **Ojciec Mateusz**, odc. 4
11:35 **Korona królów. Jagiellonowie**, odc. 172
12:10 **Agrobiznes**
12:30 **Agropogoda**
12:35 **Rok w ogrodzie extra**
12:50 **Portugalia – wybrzeże bocianów**, film dok.
14:00 **Złoty chłopak**, serial obyczajowy, odc. 188
14:55 **Jaka to melodia?** teleturniej
15:35 **Gra słów. Krzyżówka**
16:05 **Dziedzictwo**, serial, odc. 285
17:00 **Teleexpress**
17:15 **Pogoda**
17:20 **Audycje komitetów wyborczych**
17:55 **Klan**, telenowela, odc. 4350
18:25 **Leśniczówka**, telenowela, odc. 904
19:00 **Jeden z dziesięciu**
19:30 **Program informacyjny**
19:55 **Pytanie dnia**
20:05 **Pogoda**
20:15 **Sport**
20:18 **Reporterzy**, magazyn
20:30 **Korona królów. Jagiellonowie**, , odc. 173
21:10 **Zapach kobiety**, dramat obyczajowy
23:50 **Szalone przygody Louisa de Funes**, film dokumentalny

21:10 Zapach kobiety
Boston. Nastoletni Charlie wplątuje się w aferę. Aby uniknąć wyrzucenia z elitarnego liceum, musi złożyć zeznania obciążające kolegów.

TVP 2

07:30 **Pytanie na śniadanie - pobudka**, magazyn
07:55 **Pytanie na śniadanie**
11:15 **Zrujnowani odbudowani**
11:50 **Barwy szczęścia**, serial obyczajowy, odc. 3012
12:30 **Koło fortuny**, teleturniej
13:15 **Akacjowa 38**, telenowela, odc. 351
14:05 **Va banque**, teleturniej
14:35 **Na sygnale**, serial dokumentalny, odc. 582
15:05 **M jak miłość**, serial obyczajowy, odc. 1782
16:00 **Koło fortuny**, teleturniej
16:35 **Familiada**, teleturniej
17:15 **Zakazany owoc**, telenowela, odc. 476
18:05 **Audycje komitetów wyborczych**
18:45 **Akacjowa 38**, telenowela, odc. 388
19:35 **Barwy szczęścia**, serial obyczajowy, odc. 3012
20:10 **Barwy szczęścia**, serial obyczajowy, odc. 3013
20:45 **Przepis dnia**, magazyn kulinarny
20:55 **Będziemy mieszkać razem**, serial obyczajowy, odc. 3/6
21:55 **Na sygnale**, serial, odc. 583
22:30 **Panorama**
23:00 **Izabela, królowa Hiszpanii**, serial kostiumowy, odc. 11
23:50 **Nieprawdopodobna dziewczyna**, komedia
01:45 **Ambicja, serial historyczny** odc. 39

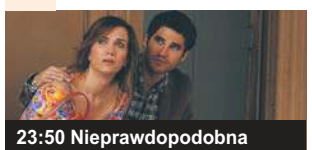
23:50 Nieprawdopodobna dziewczyna
Kariera początkującej dramatopisarki, Imogene, po początkowych sukcesach utyka w martwym punkcie. Dodatkowo dziewczynę opuszcza chłopak.

TVN

05:55 **Ukryta prawda**, serial paradokumentalny, odc. 948
06:50 **Kuchenne rewolucje**, program rozrywkowy
07:45 **Dzień Dobry TVN**, magazyn
11:30 **Kuchenne rewolucje**, program rozrywkowy
12:35 **Ukryta prawda**, serial paradokumentalny, odc. 1002
13:40 **Ukryta prawda**, serial paradokumentalny, odc. 974
14:40 **Detektywi**, serial fabularno-dokumentalny, odc. 35/56
15:45 **Doradca smaku**, magazyn kulinarny
15:50 **Kuchenne rewolucje**, program rozrywkowy
16:55 **Ukryta prawda**, serial paradokumentalny, odc. 1007
18:00 **Detektywi**, serial fabularno-dokumentalny, odc. 74
19:00 **Fakty**
19:40 **Sport**
19:45 **Raport Roland Garros**, magazyn sportowy
19:50 **Pogoda**
19:55 **Uwaga!** magazyn reporterów
20:10 **Doradca smaku**, magazyn kulinarny
20:15 **Na Wspólnej**, serial obyczajowy, odc. 3827
20:55 **Milionerzy**, teleturniej
21:35 **72 godziny**, dramat sensacyjny
23:55 **Gran Torino**, dramat sensacyjny
02:10 **Dowody zbrodni**, serial kryminalny, odc. 12/22

21:35 72 godziny
Agent CIA Ethan Renner dowiaduje się, że jest śmiertelnie chory. Chce wykorzystać ostatnie miesiąca życia, by odbudować zaniedbane relacje z żoną.

POLSAT

05:25 **Telezakupy TV Okazje**
06:00 **Nowy dzień z Polsat News**
08:40 **Malanowski & Partnerzy**, serial dokumentalny, odc. 785
09:10 **Malanowski & Partnerzy**, serial dokumentalny, odc. 786
09:40 **Sekrety rodziny**, serial paradokumentalny, odc. 152
10:40 **Dlaczego ja?** serial paradokumentalny, odc. 839
11:40 **Gliniarze**, serial paradokumentalny, odc. 746
12:50 **Wydarzenia**
13:10 **Na ratunek 112**, serial paradokumentalny, odc. 771
13:40 **Trudne sprawy**, serial paradokumentalny, odc. 1286
14:40 **Dlaczego ja?** serial paradokumentalny, odc. 1337
15:50 **Wydarzenia**
16:10 **Pogoda**
16:15 **Interwencja** magazyn reporterów
16:30 **Na ratunek 112**, serial paradokumentalny, odc. 932
17:00 **Gliniarze**, serial paradokumentalny, odc. 941
18:00 **Pierwsza miłość**, serial obyczajowy, odc. 3825 **18:50 Wydarzenia**
19:25 **Gość „Wydarzeń"**
19:45 **Sport**
19:55 **Pogoda**
20:00 **Poznaj mojego tatę**, komedia
22:20 **Nie zadzieraj z fryzjerem**, komedia
00:55 **Burleska**, film muzyczny

20:00 Poznaj mojego tatę
Sanitariusz Greg chce oświadczyć się swojej dziewczynie Pam. Ma zamiar uczynić to w czasie wizyty u rodziców Pam, tuż przed ślubem jej siostry.

TVN 7

05:15 **Szkoła**, serial paradokumentalny, odc. 710
06:15 **Szkoła**, serial paradokumentalny, odc. 466
07:10 **Szpital**, serial paradokumentalny, odc. 759
08:10 **Ukryta prawda**, serial paradokumentalny, odc. 1132
09:10 **Ukryta prawda**, serial paradokumentalny, odc. 883
10:15 **Ukryta prawda**, serial paradokumentalny, odc. 884
11:20 **W-11 - Wydział Śledczy**, serial dokumentalny, odc. 664
12:00 **W-11 - Wydział Śledczy**, serial dokumentalny, odc. 665
12:45 **Szpital**, serial paradokumentalny, odc. 760
13:50 **Sąd rodzinny**, serial dokumentalny, odc. 184
14:50 **Sędzia Anna Maria Wesołowska**, serial dokumentalny, odc. 617
15:50 **Sędzia Anna Maria Wesołowska**, serial dokumentalny, odc. 622
16:55 **Ukryta prawda**, serial paradokumentalny, odc. 752
17:55 **Ukryta prawda**, serial paradokumentalny, odc. 753
18:55 **Ukryta prawda**, serial paradokumentalny, odc. 1219
20:00 **Stan gry**, dramat kryminalny
22:45 **After 2**, melodramat
00:50 **Lemur zwany Rollo**, komedia
02:40 **Medium z Long Island**, reality show

20:00 Stan gry
W metrze ginie asystentka i kochanka kongresmana Collinsa. Dawny przyjaciel polityka, dziennikarz śledczy McAffrey, chce zbadać kulisy tragedii.

TV TRWAM

08:15 **Polski punkt widzenia**
08:35 **Każdy maluch to potrafi**
08:50 **Słowo życia**
09:00 **Tak Go pamiętam**
09:20 **Mateczniki Polskości**
09:30 **Sanktuaria polskie**
09:50 **Święty na każdy dzień**
10:00 **Audiencja generalna Ojca Świętego Franciszka**
10:50 **Muzyczne chwile**
11:00 **Zanim stąd odejdę, proszę was...**, film dokumentalny
11:25 **Jestem mamą**, magazyn
11:40 **Prosto o gospodarce**
12:00 **Anioł Pański**
12:03 **Informacje dnia**
12:20 **Bawer - moja walka**, film
13:30 **Msza święta z Jasnej Góry**
14:20 **Muzyczne chwile**
14:35 **Puszcza Białowieska - leśny cmentarz**, reportaż
15:00 **Mistyczne serce Lasu Wiedeńskiego.**
15:50 **Ma się rozumieć**
16:00 **Informacje dnia**
16:10 **Na zdrowie**, magazyn
16:30 **20 czerwca 1941 roku**
17:00 **Po stronie prawdy**
17:50 **Muzyczne chwile**
17:55 **Poczet wielkich Polaków**
18:00 **Anioł Pański**
18:05 **Informacje dnia**
18:15 **Rozmowy niedokończone**
19:25 **Święty na każdy dzień**
19:30 **Adventures from the Book of Virtues**, serial, odc. 7
20:00 **Informacje dnia**
20:20 **Różaniec**

12:20 Bawer - moja walka
Historia doktora Bawera Aondo - Akaa, ikony ruchu patriotycznego w Polsce, który mimo swojej niepełnosprawności walczy w obronie wartości narodowych.

30 maja 2024
czwartek

TVP 1

07:00 **Transmisja mszy świętej**
08:00 **Wydział kryminalny Kitzbühel**, serial, odc. 83
08:50 **Ranczo**, serial, odc. 92
09:40 **Komisarz Alex**, odc. 18
10:30 **Korona królów. Jagiellonowie - taka historia**, serial, odc. 8
11:00 **Transmisja mszy świętej z kościoła pw. Ofiarowania Najświętszej Maryi Panny w Górnie**
13:05 **Życie lasu. Grzyby**, film dok.
14:00 **Złoty chłopak**, serial, odc. 189
14:55 **Jaka to melodia?** teleturniej
15:35 **Gra słów. Krzyżówka**
16:05 **Dziedzictwo**, serial, odc. 286
17:00 **Teleexpress**
17:15 **Pogoda**
17:20 **Audycje komitetów wyborczych**
17:55 **Klan**, telenowela, odc. 4351
18:25 **Leśniczówka**, odc. 905
19:00 **Jeden z dziesięciu**
19:30 **Program informacyjny**
20:00 **Rozmowa z kard. Kazimierzem Nyczem na Święto Dziękczynienia**
20:10 **Pogoda**
20:15 **Sport**
20:20 **Reporterzy**, magazyn
20:30 **Korona królów. Jagiellonowie**, , odc. 174
21:10 **Ojciec Mateusz**, odc. 400
22:05 **Sprawa dla reportera**
23:05 **Marek Biliński - Życie jest muzyką**, film dokumentalny
00:20 **Czyściec**, film religijny

00:20 Czyściec
Fulla Horak podczas wizyty u znajomych poznaje głęboko wierzącą kobietę. Zaczyna szukać wartości, które kiedyś porzuciła.

TVP 2

05:40 **O dziewczynce, która wierzyła w cuda**, komediodramat
Kilkunastoletnia Sara wskrzesza ptaszka dzięki żarliwej modlitwie. Wkrótce w mieście dochodzi do cudownych uzdrowień.
07:30 **Pytanie na śniadanie - pobudka**, magazyn
07:55 **Pytanie na śniadanie**
11:35 **Bitwa o Midway**, film wojenny
Amerykanie bombardują Tokio. W Pearl Harbor kapitan Matthew Garth i komandor Joseph Rochefort omawiają kwestię możliwego odwetu ze strony Japończyków.
14:00 **Familiada**, teleturniej
14:35 **Koło fortuny**, teleturniej
15:15 **Szansa na sukces. Opole 2024**, widowisko
16:15 **Tak to leciało!** teleturniej
17:15 **Człowiek w żelaznej masce**, film kostiumowy
19:30 **Rodzinka.pl**, serial, odc. 256
20:10 **007 Quantum of Solace**, film sensacyjny
22:00 **Audycje komitetów wyborczych**
22:20 **Panorama**
23:00 **Izabela, królowa Hiszpanii**, serial kostiumowy, odc. 12
23:55 **Hala odlotów**, talk-show
01:05 **Empire State: Ryzykowna gra**, film sensacyjny

17:15 Człowiek w żelaznej masce
Paryż, lata 60. XVII wieku. Tron obejmuje Ludwik XIV, który wikła się w liczne wojny i trwoni pieniądze, skazując poddanych na życie w biedzie.

TVN

05:40 **Uwaga!** magazyn reporterów
05:55 **Ukryta prawda**, serial paradokumentalny, odc. 949
06:50 **Kuchenne rewolucje**, program rozrywkowy
07:45 **Dzień Dobry TVN**, magazyn
11:30 **Kuchenne rewolucje**, program rozrywkowy
12:40 **Scooby-Doo!** film animowany
14:35 **Ta podstępna miłość**, komedia **romantyczna**
16:50 **Córka króla**, film fantasy
19:00 **Fakty**
19:25 **Sport**
19:30 **Raport Roland Garros**, magazyn **sportowy**
19:35 **Pogoda**
19:45 **Uwaga!** magazyn reporterów
20:00 **Doradca smaku**, magazyn kulinarny
20:05 **Ponad horyzont!** film przygodowy
22:15 **Magnezja**, dramat gangsterski
00:45 **Tarzan: Legenda**, film przygodowy
02:50 **Szpital**, serial paradokumentalny, odc. 203
03:35 **Uwaga!** magazyn reporterów
03:50 **Nauka jazdy 3**, program rozrywkowy
04:15 **Recepta na stary dom**, program rozrywkowy
04:40 **Jak to jest zrobione?** serial dokumentalny, odc. 17/26
05:05 **Kto was tak urządził?** magazyn

20:05 Ponad horyzont!
Billy jest młodym chłopakiem, który wielbi sport i czerpie z życia pełnymi garściami. Od kilku lat trenuje kiteboarding i w Teksasie nie ma sobie równych.

POLSAT

04:40 **Disco Gramy**
05:25 **Telezakupy TV Okazje**
06:00 **Nowy dzień z Polsat News**
07:50 **Vivo**, film animowany
09:55 **Lorax,** film animowany
Świat jest zniszczonym pustkowiem. W miasteczku Thneedville wszystko jest sztuczne. 12-letni Ted, by zaimponować Audrey, postanawia odnaleźć prawdziwe drzewo.
11:50 **Alex - sam w domu**, komedia sensacyjna
14:00 **Krudowie**, film animowany
16:15 **Rodzina od zaraz**, komedia
Pete i Ellie decydują się na adopcję. Wkrótce orientują się, że proces jest bardzo złożony.
18:50 **Wydarzenia**
19:15 **Lepsza Polska**
19:45 **Sport**
19:55 **Pogoda**
20:00 **Jak poślubić milionera?** komedia romantyczna
22:15 **Mój chłopak się żeni**, komedia **romantyczna**
00:30 **Czarownica**, komedia romantyczna
Pragnący zdobyć sławę aktor Jack Wyatt przyjmuje rolę w serialu. Choć jego bohaterką jest wiedźma, to on chce zostać gwiazdą produkcji.
02:45 **Nasz nowy dom**, reality show

20:00 Jak poślubić milionera?
Alicja samotnie wychowuje syna. Pewnego dnia w hotelu, w którym sprząta, poznaje autorkę poradnika matrymonialnego, Sonię Babicz.

TVN 7

05:00 **Szkoła**, serial paradokumentalny, odc. 711
06:00 **Szkoła**, serial paradokumentalny, odc. 467
06:55 **Szpital**, serial, odc. 760
07:50 **Wnuki dla początkujących**, komedia
Emeryci Karin, Gerhard i Philippa chcą uciec od codziennej nudy. Zgłaszają się do agencji szukającej dziadków do wynajęcia.
10:05 **Duma: Podróż do domu**, film przygodowy
12:15 **Kawaler**, komedia
14:30 **Wymarzony**, dramat obyczajowy
16:45 **Harry Potter i Kamień Filozoficzny**, film przygodowy
20:00 **Boska Florence**, film biograficzny
22:30 **Zimne światło dnia**, film sensacyjny
Brat, rodzice i narzeczona maklera Willa zostają uprowadzeni podczas wakacji w Hiszpanii. Zdezorientowany mężczyzna odkrywa, że jego ojciec jest agentem.
00:10 **Jupiter: Intronizacja**, film SF
02:45 **Medium z Long Island**, reality show
03:20 **Nagi instynkt przetrwania**, serial dokumentalny, odc. 16
04:30 **Druga strona medalu**, talk-show

20:00 Boska Florence
Opowieść o bogatej filantropce i mecenasce sztuki, która postanawia śpiewać arie operowe. Pragnie występować przed coraz większą publicznością.

TV TRWAM

08:00 **Serce i oblicze Boga**, film
08:15 **Polski punkt widzenia**
08:35 **Słowo życia**
08:40 **Poznajemy Polskę**
08:55 **Święty na każdy dzień**
09:00 **Na zdrowie**, magazyn
09:20 **Myśląc Ojczyzna**
09:30 **Msza święta**
11:00 **Przegląd katolickiego tygodnika „Niedziela"**
11:05 **Muzyczne chwile**
11:20 **Adventures from the Book of Virtues**, serial, odc. 7
11:45 **Przyroda i ludzie**, magazyn
12:15 **Wykłady z Kongresu „Katolicy a cielesność"**
12:40 **Sanktuarium Cudu Eucharystycznego**
13:00 **Zerwany kłos**, film
14:40 **Wytrwali w wierze**, film dok.
15:40 **Muzyczne chwile**
15:50 **Ma się rozumieć**
16:00 **Informacje dnia**
16:10 **Z wędką nad wodę...**
16:35 **Sól ziemi**
17:05 **Akademia pro-life**
17:15 **Muzyczne chwile**
17:30 **Odpowiedzialni za Kościół**
17:55 **Poczet wielkich Polaków**
18:00 **Anioł Pański**
18:05 **Informacje dnia**
18:15 **Rozmowy niedokończone**
19:25 **Święty na każdy dzień**
19:30 **Koncert Jednego Serca, Jednego Ducha**
22:30 **Opiekuńcze skrzydła. Hospicjum św. Anny w Lubartowie**, reportaż

08:00 Serce i oblicze Boga
Film o sanktuariach: Lanciano, miejscu pierwszego cudu eucharystycznego i Manopello, gdzie przechowywana jest chusta z wizerunkiem Chrystusa.

eprasa.pl 901a57d37d

31 maja 2024
piątek

TVP 1

07:00 **Transmisja mszy świętej**
07:30 **Agape blisko Ciebie**
08:00 **Wydział kryminalny Kitzbühel**, serial, odc. 84
08:50 **Ranczo**, serial, odc. 93
09:45 **Komisarz Alex**, odc. 19
10:40 **Ojciec Mateusz**, odc. 5
11:35 **Okrasa łamie przepisy**
12:10 **Agrobiznes**
12:30 **Agropogoda**
12:35 **Magazyn rolniczy**
12:55 **Żółtodzioby. Pierwsze dni życia**, film dokumentalny
14:00 **Złoty chłopak**, serial obyczajowy, odc. 190
14:55 **Jaka to melodia?** teleturniej
15:35 **Gra słów. Krzyżówka**
16:05 **Dziedzictwo**, serial, odc. 287
17:00 **Teleexpress**
17:15 **Pogoda**
17:20 **Audycje komitetów wyborczych**
17:55 **Klan**, telenowela, odc. 4352
18:25 **Leśniczówka**, telenowela, odc. 906
19:00 **Jeden z dziesięciu**
19:30 **Program informacyjny**
20:00 **61. KFPP w Opolu - Premiery**
22:05 **61. KFPP w Opolu - „Twoje serce do życia wystarczy" - Michał Bajor, 50 lat od opolskiego debiutu**
23:00 **61. KFPP w Opolu - Debiuty - Niemen symfonicznie**
00:40 **Matylda**, serial, odc. 13-ost.
01:40 **Zły generał**, film SF

01:40 Zły generał

Po zagadkowej śmierci króla pewnego państwa władzę chce przejąć generał Ruechang. Zamierza on także poślubić córkę zmarłego, Halo.

TVP 2

06:20 **Anna Dymna - spotkajmy się**, talk-show
06:55 **Rodzinka.pl**, serial komediowy, odc. 208
07:30 **Pytanie na śniadanie - pobudka**, magazyn
07:55 **Pytanie na śniadanie**
11:15 **Operacja zdrowie**, magazyn medyczny
11:50 **Barwy szczęścia**, serial obyczajowy, odc. 3013
12:30 **Koło fortuny**, teleturniej
13:15 **Akacjowa 38**, telenowela, odc. 352
14:05 **Va banque**, teleturniej
14:35 **Na sygnale**, serial fabularno-dokumentalny, odc. 583
15:10 **Zabójczy rejs**, serial kryminalny, odc. 2/8
16:00 **Koło fortuny**, teleturniej
16:35 **Familiada**, teleturniej
17:15 **Zakazany owoc**, telenowela, odc. 477
18:05 **Audycje komitetów wyborczych**
18:45 **Akacjowa 38**, telenowela, odc. 389
19:35 **Barwy szczęścia**, serial obyczajowy, odc. 3013
20:10 **Barwy szczęścia**, serial obyczajowy, odc. 3014
20:50 **Empire State: Ryzykowna gra**, film sensacyjny
22:30 **Panorama**
23:05 **Nigdy nie będę twoja**, komedia romantyczna
00:55 **Nigdy nie mów nigdy**, film sensacyjny

20:50 Empire State: Ryzykowna gra

40-letnia singielka Kassie chce zostać matką. Decyduje się na zabieg in vitro. Podkochujący się w niej przyjaciel, Wally, próbuje ją odwieść od tego pomysłu.

TVN

05:55 **Ukryta prawda**, serial paradokumentalny, odc. 950
06:50 **Kuchenne rewolucje**
07:45 **Dzień Dobry TVN**, magazyn
11:30 **Kuchenne rewolucje**, program rozrywkowy
12:35 **Ukryta prawda**, serial paradokumentalny, odc. 1004
13:40 **Ukryta prawda**, serial paradokumentalny, odc. 975
14:40 **Detektywi**, serial fabularno-dokumentalny, odc. 36/56
15:45 **Doradca smaku**, magazyn kulinarny
15:50 **Kuchenne rewolucje**, program rozrywkowy
16:55 **Ukryta prawda**, serial paradokumentalny, odc. 1008
18:00 **Detektywi**, serial fabularno-dokumentalny, odc. 75
19:00 **Fakty**
19:30 **Sport**
19:35 **Raport Roland Garros**, magazyn **sportowy**
19:40 **Pogoda**
19:50 **Uwaga!** magazyn reporterów
20:00 **Shazam!** komedia przygodowa
22:50 **Super 8**, thriller SF
01:10 **Kuba Wojewódzki**, talk-show
02:10 **Dowody zbrodni**, serial kryminalny, odc. 13/22
03:00 **Szpital**, serial paradokumentalny, odc. 204
03:55 **Uwaga!** magazyn reporterów
04:10 **Nauka jazdy 3**, program rozrywkowy

20:00 Shazam!

14-letni Billy wypowiada magiczną formułę i za jej sprawą staje się nie tylko dorosły, lecz także zmienia się w prawdziwego superbohatera, Shazama.

POLSAT

06:00 **Nowy dzień z Polsat News**
08:40 **Malanowski & Partnerzy**, serial dokumentalny, odc. 787
09:10 **Malanowski & Partnerzy**, serial dokumentalny, odc. 788
09:40 **Sekrety rodziny**, serial paradokumentalny, odc. 153
10:40 **Dlaczego ja?** serial paradokumentalny, odc. 840
11:40 **Gliniarze**, serial paradokumentalny, odc. 747
12:50 **Wydarzenia**
13:10 **Na ratunek 112**, serial paradokumentalny, odc. 772
13:40 **Trudne sprawy**, serial paradokumentalny, odc. 1287
14:40 **Dlaczego ja?** serial paradokumentalny, odc. 1118
15:50 **Wydarzenia**
16:10 **Pogoda**
16:15 **Interwencja**, magazyn
16:30 **Na ratunek 112**, serial paradokumentalny, odc. 933
17:00 **Gliniarze**, serial paradokumentalny, odc. 942
18:00 **Pierwsza miłość**, serial obyczajowy, odc. 3826
18:50 **Wydarzenia**
19:20 **Gość „Wydarzeń"**
19:35 **Sport**
19:45 **Pogoda**
19:50 **Siatkówka kobiet: Liga Narodów - mecz: Niemcy - Polska**
22:10 **Bracia**, serial obyczajowy, odc. 11
23:10 **Pitbull. Niebezpieczne kobiety**, film sensacyjny

23:10 Pitbull. Niebezpieczne kobiety

Zmagające się z problemami Zuza i Jadźka wstępują w szeregi policji. Świeżo upieczone funkcjonariuszki zaczynają współpracę z kolegami po fachu.

TVN 7

05:15 **Szkoła**, serial paradokumentalny, odc. 712
06:15 **Szkoła**, serial paradokumentalny, odc. 468
07:10 **Szpital**, serial, odc. 761
08:10 **Ukryta prawda**, serial paradokumentalny, odc. 1133
09:10 **Ukryta prawda**, serial paradokumentalny, odc. 885
10:15 **Ukryta prawda**, serial paradokumentalny, odc. 886
11:20 **W-11 - Wydział Śledczy**, serial dokumentalny, odc. 666
12:00 **W-11 - Wydział Śledczy**, serial dokumentalny, odc. 667
12:45 **Szpital**, serial paradokumentalny, odc. 762
13:50 **Sąd rodzinny**, serial dokumentalny, odc. 185
14:50 **Sędzia Anna Maria Wesołowska**, serial-dokumentalny, odc. 623
15:50 **Sędzia Anna Maria Wesołowska**, serial dokumentalny, odc. 624
16:55 **Szpital**, serial paradokumentalny, odc. 754
17:55 **Szpital**, serial paradokumentalny, odc. 755
18:55 **Ukryta prawda**, serial paradokumentalny, odc. 1220
20:00 **After 3. Ocal mnie**, melodramat
22:10 **Zbuntowana**, film SF
00:40 **Zabójcza broń 4**, film sensacyjny
03:05 **Nagi instynkt przetrwania**, serial dokumentalny odc. 17

20:00 After 3. Ocal mnie

Pełna pasji relacja Tessy i Hardina po raz kolejny zostaje wystawiona na trudną próbę. Dziewczyna dostaje propozycję pracy w Seattle.

TV TRWAM

08:00 **Informacje dnia**
08:15 **Słowo życia**
08:20 **Dziewica Orleańska według Jana Matejki**, film dokumentalny
09:10 **Z wędką nad wodę...**
09:35 **Święty na każdy dzień**
09:45 **Jestem mamą**, magazyn
10:00 **Informacje dnia**
10:15 **Rozmowy niedokończone**
11:25 **Ojcu Świętemu się nie odmawia...**, wywiad
12:00 **Anioł Pański**
12:03 **Informacje dnia**
12:20 **Życie lasu - bogactwo przyrodnicze**, film dok.
12:55 **Kapłan**
13:30 **Msza święta z Jasnej Góry**
14:20 **Muzyczne chwile**
14:30 **Drzwi do lasu**
14:55 **Słowo życia**
15:00 **Modlitwa**
15:20 **Mocni w wierze**
15:50 **Ma się rozumieć**
16:00 **Informacje dnia**
16:10 **Siódmy sakrament**
16:40 **Prosto o gospodarce**
17:00 **Przedwojenny chłopak**, film dokumentalny
17:30 **Geopolityka**
17:55 **Poczet wielkich Polaków**
18:00 **Anioł Pański**
18:05 **Informacje dnia**
18:15 **Westerplatte młodych**
19:00 **Warto zauważyć...**
19:30 **Brat Franciszek**, odc. 9
20:00 **Informacje dnia**
20:20 **Różaniec**

17:00 Przedwojenny chłopak

Na przykładzie losów Włodzimierza Rzeczyckiego, film opowiada o losach przedwojennej młodzieży dorastającej w atmosferze II Rzeczypospolitej.

1 czerwca 2024
sobota

TVP 1

06:25 **Balans bieli**, program religijny
07:00 **Transmisja mszy świętej**
07:40 **Rok w ogrodzie**, magazyn
08:05 **Rok w ogrodzie extra**
08:20 **Pełnosprawni**, magazyn
08:50 **The Brothers Grimm**, film dokumentalny
09:50 **Ranczo**, serial obyczajowy, odc. 94
10:50 **Komisarz Alex**, serial kryminalny, odc. 20
11:45 **Ojciec Mateusz**, serial kryminalny, odc. 6
12:45 **W samo południe**, western
14:25 **Okrasa łamie przepisy**, magazyn kulinarny
15:00 **Miłość i medycyna**, serial obyczajowy, odc. 24
15:50 **Miłość i medycyna**, serial obyczajowy, odc. 25
16:40 **Przed ekranem**, magazyn
17:00 **Teleexpress**
17:15 **Pogoda**
17:25 **Ojciec Mateusz**, serial kryminalny, odc. 400
18:20 **Audycje komitetów wyborczych**
18:40 **Jaka to melodia?** teleturniej muzyczny
19:30 **Program informacyjny**
20:00 **61. KFPP w Opolu - SuperJedynki**, koncert
22:10 **61. KFPP w Opolu - Kabareton**, koncert
00:25 **Boss**, dramat biograficzny
02:40 **Dron**, thriller
04:15 **Jaka to melodia?** teleturniej

00:25 Boss

Robert Mazur z FBI musi przeniknąć do organizacji Pablo Escobara. By tego dokonać, udaje amerykańskiego biznesmena

TVP 2

05:30 **Barwy szczęścia**, serial obyczajowy, odc. 3010
06:00 **Barwy szczęścia**, serial obyczajowy, odc. 3011
06:35 **M jak miłość**, serial obyczajowy, odc. 1781
07:30 **Pytanie na śniadanie - pobudka**, magazyn
07:55 **Pytanie na śniadanie**, magazyn
11:35 **To jest grane**
12:10 **Wakacje Mikołajka**, komedia
14:00 **Familiada**, teleturniej
14:35 **Koło fortuny**, teleturniej
15:15 **Postaw na milion**, teleturniej
16:20 **Na dobre i na złe**, serial obyczajowy, odc. 922
17:25 **no... wiadomo**, magazyn
17:55 **Słowo na niedzielę**
18:10 **Audycje komitetów wyborczych**
18:25 **„Ja to mam szczęście!" - ulubione skecze**, program rozrywkowy
18:45 **Akacjowa 38**, telenowela, odc. 390
19:40 **„Ja to mam szczęście!" - ulubione skecze**, program rozrywkowy
20:00 **22 Jump Street**, komedia kryminalna
22:05 **Panorama**
22:45 **007 Quantum of Solace**, film sensacyjny
00:40 **Nigdy nie będę twoja**, komedia romantyczna

20:00 22 Jump Street

Oficerowie policji Jenko i Schmidt biorą udział w tajnej akcji w koledżu. Stróże prawa szybko tracą dystans do swojej pracy.

TVN

05:35 **Batwheels**, serial animowany, odc. 15/40
05:50 **Batwheels**, serial animowany, odc. 16/40
06:00 **Nastolatki rządzą... kasą**, program rozrywkowy
06:50 **Kuchenne rewolucje**, program rozrywkowy
07:45 **Dzień Dobry TVN**, magazyn
11:50 **Na Wspólnej**, serial obyczajowy, odc. 3825
12:20 **Na Wspólnej**, serial obyczajowy, odc. 3826
12:50 **Na Wspólnej**, serial obyczajowy, odc. 3827
13:15 **Odlotowy ogród**, magazyn poradnikowy
13:50 **Kobieta na krańcu świata**, serial dokumentalny, odc. 5/8
14:25 **Lego Masters 4**, program rozrywkowy
15:55 **Dirty Dancing**, film muzyczny
18:00 **Kuchenne rewolucje**, program rozrywkowy
18:55 **Raport Roland Garros**, magazyn sportowy
19:00 **Fakty**
19:25 **Sport**
19:30 **Raport Speedway Grand Prix**
19:35 **Pogoda**
19:45 **Uwaga!** magazyn reporterów
20:00 **Duchy moich byłych**, komedia romantyczna
22:05 **Słodko-ostro**, komedia
00:10 **Topielisko. Klątwa La Llorony**, horror

20:00 Duchy moich byłych

Connor nie zamierza się ustatkować. Na weselu brata nie odmawia sobie alkoholu. Trudno mu też oprzeć się wdziękom otaczających go kobiet.

POLSAT

06:00 **Nowy dzień z Polsat News**
07:50 **Zakochany Madagaskar**, film animowany
Zbliżają się walentynki, ulubione święto lwa Aleksa. Z okazji dnia zakochany Melman planuje niespodziankę dla Glori.
08:25 **Jak długo jeszcze?** komedia
10:25 **Alex - sam w domu**, komedia sensacyjna
12:35 **Moje wakacje z Rudym**, film familijny
14:30 **Percy Jackson: Morze potworów**, film przygodowy
16:45 **Gdzie jest Dory**, film animowany
18:50 **Wydarzenia**
19:15 **Prezydenci i premierzy**
19:45 **Sport**
19:55 **Pogoda**
20:05 **Piłka nożna: Liga Mistrzów - studio**
20:50 **Piłka nożna: Liga Mistrzów - mecz finałowy: Borussia Dortmund - Real Madryt CF**
23:00 **Piłka nożna: Liga Mistrzów - ceremonia**
23:45 **Bez litości 2**, thriller
02:15 **Zakładnik z Wall Street**, film kryminalny
Lee jest gospodarzem programu, w którym doradza w sprawie inwestycji. Audycję przerywa Kyle, który przez prowadzącego stracił oszczędności.

23:45 Bez litości 2

Robert McCall służył w CIA. Teraz wiedzie spokojne życie na emeryturze. Pracuje jako kierowca i często angażuje się w pomoc nieznajomym.

TVN 7

05:10 **Szkoła**, serial paradokumentalny, odc. 369
06:00 **Wiza na miłość: na odwrót**, reality show
07:00 **Nowe Zwariowane Melodie**, serial animowany, odc. 3/26
07:35 **Nowe Zwariowane Melodie**, serial animowany, odc. 4/26
08:05 **Alvin i wiewiórki: Wielka wyprawa**, film familijny
09:55 **Ukryta prawda**, serial paradokumentalny, odc. 1130
10:55 **Ukryta prawda**, serial paradokumentalny, odc. 879
11:55 **Ukryta prawda**, serial paradokumentalny, odc. 880
12:55 **Ukryta prawda**, serial paradokumentalny, odc. 881
13:55 **Detektywi**, serial fabularno-dokumentalny, odc. 68
14:55 **Młodość na zamówienie 2**, program rozrywkowy
15:35 **Lemur zwany Rollo**, komedia
17:30 **Jupiter: Intronizacja**, film SF
20:00 **Harry Potter i Komnata Tajemnic**, film przygodowy
23:15 **Oszukać przeznaczenie 4**, horror
00:50 **To nie tak jak myślisz, kotku**, komedia
02:45 **Medium z Long Island**, reality show
03:30 **Żyjąc z potworem**, serial dokumentalny, odc. 1/6
04:20 **Druga strona medalu 3**, talk-show

20:00 Harry Potter i Komnata Tajemnic

W Hogwarcie rozpoczyna się nowy rok szkolny. Zeszłoroczny wyczyn - oparcie się potężnej mocy lorda Voldemorta - uczynił z Harry'ego bohatera.

TV TRWAM

08:00 **Informacje dnia**
08:15 **Westerplatte młodych**
09:00 **Sanktuarium Sulisławice. Cudowna historia**, film dok.
10:00 **Informacje dnia**
10:15 **Retrospekcja**
10:20 **Warto być ojcem**, magazyn
10:35 **Słowo życia**
10:40 **Polski punkt widzenia**
11:00 **Kropelka radości**
12:00 **Anioł Pański**
12:03 **Informacje dnia**
12:20 **Warto zauważyć...**
12:50 **Siódmy sakrament**
13:20 **Ocalić od zapomnienia**
13:30 **Msza święta z Jasnej Góry**
14:20 **Muzyczne chwile**
14:30 **Przegląd katolickiego tygodnika „Niedziela"**
14:35 **Słowo życia**
14:40 **Święty na każdy dzień**
14:45 **Jak wygrać małżeństwo**,
15:00 **28. Spotkanie Młodych Lednica 2000**
16:00 **Informacje dnia**
16:10 **Historia PL**, serial dok.
17:00 **28. Spotkanie Młodych Lednica 2000**
18:00 **Anioł Pański**
18:05 **Informacje dnia**
18:15 **W Naszej Rodzinie**
19:25 **Święty na każdy dzień**
19:30 **Manna z Nieba**
19:45 **Modlitwa z udziałem dzieci**
20:00 **Informacje dnia**
20:20 **Różaniec**
20:50 **Myśląc Ojczyzna**
21:00 Apel Jasnogórski

16:10 Historia PL

W latach 1944-1946 położona na Pogórzu Dynowskim wieś Dylągowa była trzykrotnie atakowana i palona przez bandy UPA.

eprasa.pl 901a57d37d

2 czerwca 2024
niedziela

TVP 1

07:00 **Transmisja mszy świętej**
08:00 **Tydzień**
08:30 **Wracaj do domu - 28. Spotkanie Młodych LEDNICA 2000**
09:00 **Salto**, dramat psychologiczny
10:55 **Janosik**, serial, odc. 8/13
11:55 **Między ziemią a niebem**
12:00 **Anioł Pański**
12:15 **Między ziemią a niebem**
12:45 **Misja Brazylia**, cykl reportaży
13:10 **Miłosne rozgrywki zwierząt**, serial dok., odc. 2
14:15 **Sanditon**, serial kostiumowy, odc. 13
15:15 **Dom**, serial obyczajowy, odc. 17/25
17:00 **Teleexpress**
17:15 **Pogoda**
17:25 **Komisarz Alex**, serial kryminalny, odc. 222
18:15 **Audycje komitetów wyborczych**
18:40 **Jaka to melodia?** teleturniej
19:30 **Program informacyjny**
20:00 **61. KFPP w Opolu - „Zakochani są wśród nas", czyli piosenki Janusza Kondratowicza**
21:15 **61. KFPP w Opolu - „Zakochani są wśród nas", czyli piosenki Janusza Kondratowicza**
22:25 **Rolnik szuka żony**, telenowela, odc. 3/12
23:30 **Jak kochać się z D.**, komedia
01:20 **Zabójcze sekrety**, thriller

09:00 Salto

W prowincjonalnym miasteczku, położonym gdzieś na przecięciu surrealistycznej fantazji i rzeczywistości, pojawia się tajemniczy mężczyzna.

TVP 2

04:55 **Barwy szczęścia**, serial obyczajowy, odc. 3012
05:25 **Barwy szczęścia**, serial obyczajowy, odc. 3013
06:00 **Barwy szczęścia**, serial obyczajowy, odc. 3014
06:30 **M jak miłość**, serial obyczajowy, odc. 1782
07:30 **Pytanie na śniadanie - pobudka**, magazyn
07:55 **Pytanie na śniadanie**
11:35 **Człowiek w żelaznej masce**, film kostiumowy
14:00 **Familiada**, teleturniej
14:35 **Koło fortuny**, teleturniej
15:15 **Postaw na milion**, teleturniej
16:15 **Program rozrywkowy**, program rozrywkowy
17:15 **Audycje komitetów wyborczych**
17:45 **Nigdy nie mów nigdy**, film sensacyjny
James Bond przebywa w sanatorium. Uwagę agenta zwraca jeden z pacjentów, Jack Petachi.
20:05 **Mój przyjaciel szpieg**, komedia sensacyjna
21:50 **Przed ekranem**, magazyn
22:10 **Panorama**
22:50 **Tajemnica anioła**, thriller
00:40 **Osiecka**, serial biograficzny, odc. 3/13
01:40 **Osiecka**, serial biograficzny, odc. 4/13
02:35 **22 Jump Street**, komedia kryminalna

20:05 Mój przyjaciel szpieg

Dziewięcioletnia Sophie przyłapuje obserwujących jej rodzinę i mieszkanie agentów CIA. Dziewczynka uwiecznia na filmie całą akcję.

TVN

05:35 **Uwaga!** magazyn reporterów
05:50 **Batwheels serial animowany** odc. 17/40
06:05 **Batwheels serial animowany** odc. 18/40
06:20 **Kuchenne rewolucje**, program rozrywkowy
07:15 **Odlotowy ogród**, magazyn **poradnikowy**
07:45 **Dzień Dobry TVN**, magazyn
11:35 **Co za tydzień**
12:15 **Totalne remonty Szelągowskiej 6**, program rozrywkowy
13:15 **Dennis rozrabiaka**, komedia
15:15 **Shazam!** komedia przygodowa
18:00 **Kuchenne rewolucje**, program rozrywkowy
18:55 **Raport Roland Garros**, magazyn sportowy
19:00 **Fakty**
19:25 **Sport**
19:30 **Kronika Speedway Grand Prix**
19:35 **Pogoda**
19:45 **Uwaga!** magazyn reporterów
20:00 **Poszukiwacze zaginionej Arki**, film przygodowy
22:25 **Osierocony Brooklyn**, dramat kryminalny
01:15 **Kuchenne rewolucje**, program rozrywkowy
02:10 **Śmierć Diany: dwa śledztwa**, serial dokumentalny, odc. 1/4
02:55 **Szpital**, serial paradokumentalny, odc. 206

20:00 Poszukiwacze zaginionej Arki

Lata 30. XX w. Archeolog Henry Jones, zwany Indianą, dostaje zlecenie od służb specjalnych. Ma odszukać Arkę Przymierza.

POLSAT

04:40 **Disco Gramy**
05:25 **Telezakupy TV Okazje**
06:00 **Nowy dzień z Polsat News**
07:45 **Lorax**, film animowany
Świat jest zniszczonym pustkowiem. W miasteczku Thneedville wszystko jest sztuczne. 12-letni Ted, by zaimponować Audrey, postanawia odnaleźć prawdziwe drzewo.
09:40 **Percy Jackson: Morze potworów**, film przygodowy
11:55 **Gdzie jest Dory**, film animowany
14:00 **Rodzina od zaraz**, komedia
16:35 **Evan Wszechmogący**, komedia
18:50 **Wydarzenia**
19:20 **Sport**
19:27 **Pogoda**
19:30 **Państwo w państwie**
20:00 **Pretty Woman**, komedia romantyczna
22:30 **Turysta**, film sensacyjny
Pochodzący z USA Frank Tupelo wyjeżdża do Europy. Wycieczka po najpiękniejszych zakątkach Starego Kontynentu ma być lekarstwem na jego złamane serce.
00:55 **Terminator 3: Bunt maszyn**, film SF
03:20 **Świat według Kiepskich**, serial komediowy, odc. 264
03:50 **Świat według Kiepskich**, serial komediowy, odc. 265

20:00 Pretty Woman

Biznesmen Edward Lewis przyjeżdża do Los Angeles. Płaci uroczej prostytutce Vivian 3 tysiące dolarów, by przez tydzień dotrzymała mu towarzystwa.

TVN 7

05:00 **Szkoła**, serial paradokumentalny, odc. 371
05:45 **Wiza na miłość: na odwrót**, reality show
07:00 **Nowe Zwariowane Melodie**, serial animowany, odc. 5/26
07:30 **Timber, pies-odkrywca**, film familijny
Rodzina Jonesów ma poważne problemy finansowe. Ich ranczu grozi przejęcie przez miejscowego bogacza.
09:15 **Ukryta prawda**, serial paradokumentalny, odc. 1131
10:15 **Ukryta prawda**, serial paradokumentalny, odc. 882
11:15 **Ukryta prawda**, serial paradokumentalny, odc. 883
12:15 **Detektywi**, serial fabularno-dokumentalny, odc. 71
13:10 **Bitwa o gości**, reality show
14:35 **Vinci**, komedia **kryminalna**
16:50 **Harry Potter i Komnata Tajemnic**, film przygodowy
20:00 **Bękarty wojny**, dramat wojenny
23:10 **Hannibal**, thriller
01:45 **Medium z Long Island**, reality show
02:35 **Żyjąc z potworem**, serial dokumentalny, odc. 2/6
03:25 **Mój sąsiad morderca**, serial dokumentalny, odc. 1/20
04:15 **Druga strona medalu**, talk-show
04:40 **Druga strona medalu**, talk-show

20:00 Bękarty wojny

II wojna światowa. W jednej z wiosek we Francji SS morduje ukrywających się w okolicy Żydów. Tylko Shosannie udaje się uciec.

TV TRWAM

08:00 **Słowo życia**
08:05 **Polski punkt widzenia**
08:25 **Święty na każdy dzień**
08:30 **Spór o Morskie Oko**
09:00 **Prymas Stefan Wyszyński**, serial dokumentalny, odc. 1
09:10 **Spotkanie z Magdą Buczek**
09:15 **Manna z Nieba**
09:30 **Msza święta z Jasnej Góry**
10:35 **Przegląd katolickiego tygodnika „Niedziela"**
10:40 **50 lat w Republice Konga**, film dokumentalny
11:55 **Święty na każdy dzień**
12:00 **Anioł Pański z Ojcem Świętym Franciszkiem**
12:15 **Papież Polak do rodaków**
13:00 **Tętno 2**, film dokumentalny
13:55 **Polski Chleb**, film dok.
14:00 **To się nie kończy... Historia dzieci z obozu na Przemysłowej**, film dok.
15:00 **Wieś - to też Polska**
16:00 **Informacje dnia**
16:10 **Koncert życzeń**
16:50 **Zanim stąd odejdę, proszę was...**, film dokumentalny
17:15 **Robi**, film dokumentalny
17:30 **Sól ziemi**
17:55 **Poczet wielkich Polaków**
18:00 **Anioł Pański**
18:05 **Informacje dnia**
18:15 **Rozmowy niedokończone**
19:25 **Święty na każdy dzień**
19:30 **Moja katolicka rodzina**, serial animowany, odc. 12
20:00 **Informacje dnia**
20:20 **Różaniec**

13:00 Tętno 2

Film o życiu i walce o jego istnienie. Autorzy filmu pochylają się nad argumentami zwolenników aborcji, próbując znaleźć na nie odpowiedzi w świecie nauki.

3 czerwca 2024
poniedziałek

TVP 1

07:00 **Transmisja mszy świętej**
07:30 **Studio Raban**, magazyn
08:00 **Wydział kryminalny Kitzbühel**, serial, odc. 85
08:50 **Ranczo**, serial, odc. 95
09:45 **Komisarz Alex**, odc. 21
10:40 **Ojciec Mateusz**, odc. 7
11:35 **Korona królów. Jagiellonowie**, odc. 173
12:10 **Agrobiznes**
12:30 **Agropogoda**
12:35 **Program rolniczy**
12:55 **Miłosne rozgrywki zwierząt**, serial dok., odc. 2
14:00 **Złoty chłopak**, serial obyczajowy, odc. 191
14:55 **Jaka to melodia?** teleturniej
15:35 **Gra słów. Krzyżówka**,
16:05 **Dziedzictwo**, serial, odc. 288
17:00 **Teleexpress**
17:15 **Pogoda**
17:20 **Audycje komitetów wyborczych**
17:55 **Klan**, telenowela, odc. 4353
18:25 **Leśniczówka**, odc. 907
18:55 **Jeden z dziesięciu**
19:30 **Program informacyjny**
19:55 **Pytanie dnia**
20:05 **Pogoda**
20:15 **Sport**
20:18 **Reporterzy**, magazyn
20:30 **Namiętna kobieta**, sztuka Kay Mellor
22:20 **Nowa umowa społeczna**, film dokumentalny
23:35 **Balans bieli**
00:20 **Ujarzmić piekło**, film sensacyjny

20:30 Namiętna kobieta

W trakcie przygotowań do ślubu w rezydencji państwa Derbyshire znika nagle pani domu, Betty. 31-letni syn Mark odnajduje ją wreszcie na strychu.

TVP 2

07:30 **Pytanie na śniadanie - pobudka**, magazyn
07:55 **Pytanie na śniadanie**
11:15 **Okrasa łamie przepisy**, magazyn kulinarny
11:50 **Barwy szczęścia**, serial obyczajowy, odc. 3014
12:30 **Koło fortuny**, teleturniej
13:15 **Akacjowa 38**, telenowela, odc. 353
14:05 **Va banque**, teleturniej
14:35 **Na sygnale**, serial fabularno-dokumentalny, odc. 583
15:05 **Na dobre i na złe**, serial obyczajowy, odc. 910
16:00 **Koło fortuny**, teleturniej
16:35 **Familiada**, teleturniej
17:15 **Zakazany owoc**, telenowela, odc. 478
18:05 **Audycje komitetów wyborczych**
18:45 **Akacjowa 38**, telenowela, odc. 391
19:35 **Barwy szczęścia**, serial obyczajowy, odc. 3014
20:10 **Barwy szczęścia**, serial obyczajowy, odc. 3015
20:40 **Przepis dnia**, magazyn kulinarny
20:55 **Będziemy mieszkać razem**, serial obyczajowy, odc. 4/6
21:55 **Na sygnale**, serial fabularno-dokumentalny, odc. 584
22:30 **Panorama**
23:10 **Izabela, królowa Hiszpanii**, serial kostiumowy, odc. 13
00:05 **Midsommar. W biały dzień**, horror

00:05 Midsommar. W biały dzień

Dani nie może otrząsnąć się po samobójstwie siostry. Zgadza się na wyjazd do Szwecji razem ze swoim chłopakiem i jego znajomymi.

TVN

05:55 **Ukryta prawda**, serial paradokumentalny, odc. 951
06:50 **Kuchenne rewolucje**, program rozrywkowy
07:45 **Dzień Dobry TVN**, magazyn
11:30 **Kuchenne rewolucje**, program rozrywkowy
12:35 **Ukryta prawda**, serial paradokumentalny, odc. 1005
13:40 **Ukryta prawda**, serial paradokumentalny, odc. 976
14:40 **Szpital**, serial paradokumentalny, odc. 899
15:45 **Doradca smaku**, magazyn kulinarny
15:50 **Kuchenne rewolucje**, program rozrywkowy
16:55 **Ukryta prawda**, serial paradokumentalny, odc. 1009
18:00 **Detektywi**, serial fabularno-dokumentalny, odc. 76
19:00 **Fakty**
19:40 **Sport**
19:45 **Raport Roland Garros**, magazyn sportowy
19:50 **Pogoda**
19:55 **Uwaga!** magazyn reporterów
20:10 **Doradca smaku**, magazyn kulinarny
20:15 **Na Wspólnej**, serial obyczajowy, odc. 3828
20:55 **Milionerzy**, teleturniej
21:35 **Podwodna pułapka**, thriller
23:25 **Pakt**, serial sensacyjny odc. 1/6
00:50 **Co za tydzień**
01:25 **Dowody zbrodni**, serial kryminalny, odc. 14/22

21:35 Podwodna pułapka

Przed świętami Bożego Narodzenia w norweskich górach dochodzi do wypadku ciężarówki. Blokuje ona przejazd w długim tunelu.

POLSAT

06:00 **Nowy dzień z Polsat News**
08:40 **Malanowski & Partnerzy**, serial dokumentalny, odc. 789
09:10 **Malanowski & Partnerzy**, serial dokumentalny, odc. 790
09:40 **Sekrety rodziny**, serial paradokumentalny, odc. 154
10:40 **Dlaczego ja?**, serial paradokumentalny, odc. 841
11:40 **Gliniarze**, serial paradokumentalny, odc. 748
12:50 **Wydarzenia**
13:10 **Na ratunek 112**, serial paradokumentalny, odc. 773
13:40 **Trudne sprawy**, serial paradokumentalny, odc. 1288
14:40 **Dlaczego ja?**, serial paradokumentalny, odc. 1119
15:50 **Wydarzenia**
16:10 **Pogoda**
16:15 **Interwencja** magazyn reporterów
16:30 **Na ratunek 112**, serial paradokumentalny,
17:00 **Gliniarze**, serial paradokumentalny, odc. 943
18:00 **Pierwsza miłość**, serial obyczajowy, odc. 3827
18:50 **Wydarzenia**
19:25 **Gość „Wydarzeń"**
19:45 **Sport**
19:55 **Pogoda**
20:05 **Death Race: Wyścig śmierci**, film sensacyjny
22:30 **Opancerzony**, film sensacyjny
00:15 **Nocny patrol**, film kryminalny

20:05 Death Race: Wyścig śmierci

Mistrz wyścigów Jensen zostaje niesłusznie oskarżony o zabójstwo żony. Trafia do więzienia. Organizowane są tu wyścigi transmitowane przez internet.

TVN 7

05:15 **Szkoła**, serial paradokumentalny, odc. 713
06:15 **Szkoła**, serial paradokumentalny, odc. 469
07:10 **Szpital**, serial paradokumentalny, odc. 762
08:10 **Ukryta prawda**, serial paradokumentalny, odc. 1134
09:10 **Ukryta prawda**, serial paradokumentalny, odc. 887
10:15 **Ukryta prawda**, serial paradokumentalny, odc. 888
11:20 **W-11 - Wydział Śledczy**, serial dokumentalny, odc. 668
12:00 **W-11 - Wydział Śledczy**, serial dokumentalny, odc. 669
12:45 **Szpital**, serial paradokumentalny, odc. 292
13:50 **Sąd rodzinny**, serial dokumentalny, odc. 186
14:50 **Sędzia Anna Maria Wesołowska**, serial dokumentalny, odc. 625
15:50 **Sędzia Anna Maria Wesołowska**, serial dokumentalny, odc. 626
16:55 **Szpital**, serial paradokumentalny, odc. 756
17:55 **Szpital**, serial paradokumentalny, odc. 757
18:55 **Ukryta prawda**, serial paradokumentalny, odc. 1221
20:00 **To nie tak jak myślisz, kotku**, komedia
22:25 **Bękarty wojny**, dramat wojenny
01:25 **Medium z Long Island**, reality show

20:00 To nie tak jak myślisz, kotku

Przystojny neurochirurg Filip Hoffman postanawia spędzić weekend z pielęgniarką Dominiką. Niestety, te romantyczne plany może pokrzyżować żona.

TV TRWAM

08:00 **Informacje dnia**
08:15 **Wieś - to też Polska**
09:15 **Słowo życia**
09:20 **Mateczniki Polskości**
09:30 **Moja katolicka rodzina**, serial animowany, odc. 12
09:55 **Święty na każdy dzień**
10:00 **Informacje dnia**
10:15 **Rozmowy niedokończone**
11:20 **Stan bezpieczeństwa państwa**
11:30 **Warto być ojcem**, magazyn
11:45 **Muzyczne chwile**
12:00 **Anioł Pański**
12:03 **Informacje dnia**
12:20 **Zuzela - tu wszystko się zaczęło**, film dokumentalny
13:00 **Centrum Ewangelizacji**
13:30 **Msza święta z Jasnej Góry**
14:20 **Muzyczne chwile**
14:30 **Pustynia Boga**, film dok.
15:00 **Piloci. Biało-Czerwoni z Dęblina**, film dokumentalny
15:50 **Ma się rozumieć**
16:00 **Informacje dnia**
16:10 **Sanktuaria polskie**
16:30 **Porady medyczne bonifratrów**
17:00 **Świadkowie**, cykl reportaży
17:30 **Spotkanie Rodziny Radia Maryja**
20:00 **Informacje dnia**
20:20 **Różaniec**
20:50 **Myśląc Ojczyzna**, cykl felietonów
21:00 **Apel Jasnogórski**
21:20 **Informacje dnia**
04:40 **Polski punkt widzenia**

12:20 Zuzela - tu wszystko się zaczęło

Zuzela to miejscowość na pograniczu Mazowsza i Podlasia. To właśnie tam, 3 sierpnia 1901 r. przyszedł na świat Stefan Wyszyński.

eprasa.pl 901a57d37d