ISSN 1232-1931

TYGODNIK

GAZETA MYSZKOWSKA
KURIER ZAWIERCIAŃSKI
.PL

Nr 21 (1607) rok XXXI 22.05.2026- 28.05.2026 cena 4,99zł Tygodnik regionalny

# PIOTR K. UWAŻA, ŻE „JUŻ SIĘ NASIEDZIAŁ". CHCE WYJŚĆ Z WIĘZIENIA

**Piotr K. odsiaduje karę 4 lat i 6 miesięcy pozbawienia wolności za spowodowanie wypadku ze skutkiem śmiertelnym w Hucie Szklanej. 28 czerwca 2022 roku jadąc samochodem BMW X6 spowodował wypadek w którym zginęła na miejscu 62 letnia Maria Kukułka. Kobieta ledwie chwilę wcześniej wyjechała na rowerze spod domu, gdy od tyłu uderzyło ją białe BMW. Sprawca uciekł, ale w toku śledztwa, któremu zarzucano zresztą sporo błędów i procesu karnego, Piotr K. został uznany winnym i skazany na karę bezwzględnego więzienia. Piotr K. odsiaduje karę od 5 listopada 2024 roku w Zakładzie Karnym w Wojkowicach. Choć koniec odbywania kary przypada dopiero 16 maja 2028 roku, skazany uważa, że już się nasiedział. Do Sądu Okręgowego w Sosnowcu, jak potwierdzał nam rzecznik tego sądu, wpłynął już wniosek o przedterminowe zwolnienie skazanego. Warunkowemu, przedterminowemu zwolnieniu więźnia sprzeciwia się rodzina zmarłej Marii Kukułki, która pisała w tej sprawie do Ministra Sprawiedliwości.**

**Do wypadku doszło 28 czerwca 2022 roku. Piotr K. choć odsiaduje karę więzienia, do nadzwyczaj często jest na przepustkach. Teraz uważa, że ma prawo do przedterminowego zwolnienia z więziania. Zdjęcia: samochód BMW który uczestniczył w wypadku i wtedy oskarżony, doprowadzany z aresztu do Sądu Rejonowego w Myszkowie. To samo BMW jest dalej w rękach rodziny skazanego, to w nim miał go widzieć przypadkowy świadek w Pradłach, wiosną 2025, kiedy skazany nie miał przepustki z więzienia. Ewentulanie powinien być w pracy w Czeladzi. Godzinę jazdy od Pradeł!**

## Więźniowie klasy VIP i „niewolnicy"? Minister Sprawiedliwości zleca kontrolę w Wojkowicach po naszych pytaniach!

Sprawa śmierci **Marii Kukułki** wstrząsnęła całą okolicą również z powodu postawy i opinii sprawcy wypadku. **Piotr K.** był znany z brawurowej jazdy po okolicznych wioskach, a rodzinne znane w okolicy przedsiębiorstwo uchodzi za firmę zamożną, więc i samochody najczęściej pojawiały się szybkie i luksusowe. Piotr K., w chwili wypadku mężczyzna 36 letni, jak się okazało w toku śledztwa regularnie zażywał twarde narkotyki, w tym kokainę. Z miejsca wypadku uciekł, zgłosił się po 2 dniach i tylko to było przyczyną która uniemożliwiła potwierdzenie podejrzeń, że w chwili wypadku mógł być pod wpływem alkoholu lub narkotyków. Pomogła mu jeszcze nieudolność zawierciańskiej

dok. na str. 2-3

eprasa.pl 901b549f2f

# Jubileusz 50-lecia kapłaństwa księdza Zbigniewa Dudka

**W Kaplicy Paulistów w Masłońskim odbyły się uroczystości z okazji 50-lecia kapłaństwa księdza Zbigniewa Dudka ze Zgromadzenia Świętego Pawła Pierwszego Pustelnika (paulistów).**

Ksiądz Zbigniew Dudek to paulista, który od pół wieku łączy posługę kapłańską z niezwykłym oddaniem sprawom lokalnej społeczności. Jest duszpasterzem w Domu Rekolekcyjnym Paulistów w Masłońskich, ale przede wszystkim – założycielem i trenerem Ministranckiego Klubu Bokserskiego „San Paolo" w Masłońskim, gdzie poprzez sport wychowuje młodych ludzi, ucząc ich dyscypliny, szacunku i wytrwałości.

Aktywnie wspiera również harcerstwo, środowisko kierowców i transportowców PKS, uczestników Warszawskiej Pielgrzymki Pieszej na Jasną Górę, a z pasją popularyzuje wiedzę o Całunie Turyńskim. To właśnie za tę niestrudzoną, wielopokoleniową służbę został przed wielu laty mianowany tytułem „Przyjaciela Gminy Poraj". Dodamy zdanie prywaty, że ksiądz Zbigniew Dudek wiele lat temu ogłosił się „Kapelanem Gazety Myszkowskiej" a my jego usługi przyjęliśmy z przyjaźnią i wdzięcznością.

**Jarosław Mazanek**

**dok ze str. 1**

# PIOTR K CHCE

policji, która najpierw zgubiła bezpośredniego świadka, który widział Piotra K. jak jedzie samochodem (do dzisiaj nie wiadomo, kto to był), policja nie weszła też do domu poszukiwanego, gdzie się ukrywał zaraz po wypadku. Mimo wielu błędów policji Piotr K. został skazany na podstawie innych dowodów. Wyrok jest prawomocny i 5 listopada 2024 skazany został zatrzymany i doprowadzony do odbycia kary.

## Sąd Najwyższy: kasacja oddalona

Już w czasie odbywania kary więzienia Piotr K. składa kasację od wyroku do Sądu Najwyższego, ale ta zostaje oddalona 24 marca 2026. jako oczywiście bezzasadna. Co ważne, w kasacji do SN obrońca skazanego Piotra K. przywoływał tezę z nieuznanej przez Sąd za dowód opinię biegłego Zbigniewa Jabłońskiego, na podstawie której skazany formułuje tezę jakoby to zmarła pokrzywdzona Maria Kukułka miała spowodować wypadek wyjeżdżając rowerem tuż przed skazanym na drogę. Wersja ta została obalona przez biegłych sądowych, jak i dwie instancje sądowe orzekające w sprawie.

## WIĘŹNIOWIE VIP I DARMOWA SIŁA ROBOCZA?

W artykule „Więzienie czy sanatorium?" (X 2025) napisaliśmy o podejrzeniach, że sprawca wypadku z 2022 roku, który odsiaduje karę pozbawienia wolności w Zakładzie Karnym w Wojkowicach, jest tam traktowany jak „więzień VIP". Plan przepustek ma wyznaczony na długo do przodu, w domu bywa regularnie co miesiąc począwszy od sierpnia 2025. Pojawiły się też podejrzenia, że podczas przepustek, albo pracy wolnościowej poza zakładem karnym wcale nie przebywa tam, gdzie powinien. Cytowaliśmy też świadków, którzy twierdzili, że skazany Piotr K. gdy jest poza zakładem karnym, jeździ samochodem, choć ma orzeczony dożywotni zakaz prowadzenia pojazdów mechanicznych. Po naszym artykule 29 września 2025 Prokuratura Okręgowa w Częstochowie poleciła, aby prokuratura z Myszkowa zbadała ten drugi wątek. Dochodzenie zostało jednak umorzone, z braku wystarczających dowodów. Jeden świadek zeznał, że widział skazanego jak kieruje samochodem o okolicy Kroczyc w kwietniu 2025. Inny świadek zeznał, że widział go w białym BMW „wiosną 2025r", ale nie za kierownicą, tylko na przednim siedzeniu jako pasażera. Samochód jechał z Pradeł na Przyłubsko. 26 stycznia 2026 Komisariat Policji w Szczekocinach umorzył dochodzenie, a Prokuratura Rejonowa w Myszkowie zatwierdziła to umorzenie.

W artykule informowaliśmy, że nasze informacje skłoniły Ministerstwo Sprawiedliwości do zainicjowania kontroli w ZK Wojkowice. W odpowiedzi z 5.09.2025 biuro prasowe MS odpisało m. in.:

*„uwagi na zasygnalizowane przez Pana domniemane nieprawidłowości z korzystaniu przez skazanego Piotra K., osadzonego w Zakładzie Karnym w Wojkowicach, ministerstwo zwróciło się do Dyrektora Generalnego Służby Więziennej o zbadanie sprawy i udzielenie informacji."*

Nielegalną „przepustką" dla więź-

**TYGODNIK REGIONALNY: GAZETA MYSZKOWSKA ukazuje się od 1993r. KURIER ZAWIERCIAŃSKI ukazuje się od 2009 roku**

Wydawca: „MyszPress" s.c. Redaktor Naczelny: Jarosław Mazanek jaroslaw.mazanek@myszpress.pl tel. 602 514 030
Dziennikarze i feletoniści: Tomasz Urbański (sport), Antoni Starowicz (ekspert podatkowy), Zdzisława Moskwińska (New York), Damian Liszczyk, Czesław Orliński, Michalina Skwara, Sebastian Rusik, Waldemar Stelmach.

TYGODNIK GAZETA MYSZKOWSKA KURIER ZAWIERCIAŃSKI .PL

**REDAKCJA I BIURO OGŁOSZEŃ: 42-300 Myszków ul. Sikorskiego 53/3 redakcja@myszpress.pl tel. +48 536 334 438**
Godziny pracy: Pn-Wt $9^{00}$-$15^{00}$ SRODA $9^{00}$-$16^{00}$ CZWARTEK $9^{00}$-$12^{00}$ PIĄTEK nieczynne
Reklama: Sylwia Mazanek sylwia.mazanek@myszpress.pl tel. 602398386 Nr konta do wpłat: MyszPress s.c. 88 1050 1168 1000 0022 0158 3701
Druk: POLSKA PRESS Sp. z o.o. Oddział Poligrafia Drukarnia Sosnowiec Materiałów niezamówionych redakcja nie zwraca. Zaznaczamy sobie prawo skracania listów i tekstów nadesłanych. Za treść ogłoszeń i reklam redakcja nie odpowiada.
**NASZE PORTALE INFORMACYJNE: www.gazetamyszkowska.pl www.kurierzawiercianski.pl**




eprasa.pl 901b549f2f

# K. UWAŻA, ŻE „JUŻ SIĘ NASIEDZIAŁ”. WYJŚĆ Z WIĘZIENIA

niów VIP może być „praca wolnościowa”

Dotarliśmy do pisma Dyrektora Zakładu Karnego w Wojkowicach **ppłk Artura Farata** datowanego na 17 listopada 2025. To informacja do Policji w Szczekocinach od kiedy skazany Piotr K. korzysta z przepustek oraz tzw. „pracy wolnościowej”. Zakłady Karne, zwłaszcza te o łagodniejszym rygorze, pozwalają na pracę więźniów w firmach, z którymi ZK ma umowy. Regulamin więzienny traktuje możliwość pracy poza więzieniem jako nagrodę za dobre sprawowanie. Od wielu lat z pracy więźniów korzysta betoniarnia z Siedliszowic koło Kroczyc, przedsiębiorstwo należące do rodziny skazanego Piotra K. Można się więc domyślać, że rodzina skazanego wie jak działa ten system, ma kontakty w Służbie Więziennej, zna dobrze zasady pracy więźniów. Jak pisze dyrektor ZK Wojkowice: „od dnia 15 maja 2025 do dnia 5 września 2025 (skazany) był zatrudniony w Delta Oil Plus w Czeladzi. Obecnie, od 11 września 2025 zatrudniony jest w RSW System w Wojkowicach”.

Połączmy więc dwa fakty, których nie dostrzegła Prokuratura Rejonowa w Myszkowie, nadzorująca dochodzenie, ani policjanci z Komisariatu w Szczekocinach. Dochodzenie miało wyjaśnić, czy Piotr K. jeździ samochodem gdy jest na przepustkach lub gdy z innego powodu opuszcza więzienie. W tym dochodzeniu świadek Marek Kukułka zeznał, że widział go za kierownicą białego BMW w kwietniu. Marek Kukułka jest mężem zmarłej w wypadku Marii Kukułki i wydaje się, że Policja nie uznała jego zeznań za wystarczająco wiarygodnie. Drugi świadek już nie związany w żaden sposób z wypadkiem śmiertelnym, który spowodował Piotr K. zeznał pod odpowiedzialnością karną, że widział **Piotra K.** „wiosną 2025r”: „latem wspomniałem Markowi Kukułce, że wiosną 2025 widziałem Piotra K. w samochodzie marki BMW koloru białego. Wówczas Piotr K. siedział na miejscu pasażera z przodu. Za kierownicą siedział jego brat Rafał lub Michał. Zawsze miałem problem ich rozróżnić. Bardziej znam i rozróżniam Piotra K. W czasie kiedy widziałem Piotra K. na siedzeniu pasażera samochód którym jechali poruszał się z Pradeł na Przyłubsko. Ja wtedy wyjeżdżałem swoim samochodem z domu” -zeznał **Bartosz S.**

## Co na to Wydział Penitencjarny Sądu Okręgowego w Sosnowcu i Prokuratura?

Jak już ustaliliśmy, w lutym lub na początku marca skazany Piotr K. złożył wniosek o przedterminowe zwolnienie po odbyciu połowy kary. Opinię czy więzień zasługuje na taki przywilej musi wydać Prokuratura Okręgowa w Sosnowcu. Pytaliśmy więc, czy prokuratura przed wydaniem tej opinii nie powinna sprawdzić podejrzeń, że Piotr K. mógł w jakiś sposób obchodzić system penitencjarny, skoro miał pracować w Czeladzi, a widziano go w Pradłach? Do 61 km odległości i równo godzina jazdy samochodem! 24 marca pytaliśmy Prokuraturę Okręgową w Sosnowcu, czy jest już ich stanowisko, co do wniosku Piotra K. o przedterminowe zwolnienie. Pytaliśmy też, czy prokuratura nie powinna zapoznać się z aktami dochodzenia z których wynika, że więzień który chciałby już wyjść na wolność, zamiast pracować w Czeladzi mógł być w Pradłach.

26 marca rzecznik prasowy PO Sosnowiec prokurator **Bartosz Kilian** odpowiada: „Dotychczas nie zostaliśmy powiadomieni o terminie posiedzenia w przedmiocie warunkowego przedterminowego zwolnienia skazanego. Na obecnym etapie sprawy zmuszony jestem poprzestać na wskazaniu, iż prokurator zapozna się z całokształtem zgromadzonego materiału dowodowego przed datą posiedzenia. Nasze stanowisko wobec treści wniosku będzie oparte na obiektywnej ocenie wszystkich zebranych dowodów. Uwzględniając prawdopodobieństwo, iż w toku posiedzenia mogą zostać zaprezentowane dodatkowe okoliczności, istotne dla sposobu rozstrzygnięcia sprawy, wyprzedzające formułowanie jakiegokolwiek poglądu w tej kwestii oceniam jako przedwczesne.

Nawiązując do opisanego przez Pana postępowania Prokuratury Rejonowej w Myszkowie, uprzejmie informuję, iż tut. Prokuratura Okręgowa rozważy zasadność sformułowania wniosku dowodowego o zapoznanie się z tymi materiałami przez sąd orzekający w sprawie przedterminowego warunkowego zwolnienia skazanego.”

**Podejrzenia, że są „więźniowie VIP? „Zasadniczo nic nam do tego”!**

Przypadkiem razem z odpowiedzą rzecznika prokuratury dostaliśmy też „wytyczne” które dostał, jak możemy się domyślać od innego prokuratora, który np. bezpośrednio zajmuje się sprawą wniosku Piotra K. o przedterminowe zwolnienie. Wiele mówi końcówka tej „instrukcji”, w której znalazł się nawet emotikon uśmiechniętej buźki:

„Witaj. Dostaliśmy stanowisko pełnomocnika. Brak jest wyznaczonego terminu posiedzenia. Prokurator zapozna się z materiałami w sądzie przed wyznaczonym terminem . Stanowisko prokuratora oparte będzie na materiałach znajdujących się w aktach sprawy oraz po przeprowadzeni ewentualnych dowodów w toku posiedzenia. Nie będziemy przedstawiać stanowiska przed zaprezentowaniem go w czasie posiedzenia. Jak domniemuję dochodzenie prowadziła PR w Myszkowie. Zasadniczo nic nam do tego.

Rozważymy wniosek dowodowy o dopuszczenie dowodu z akt tej sprawy.”

**Nam, gdy piszemy ten artykuł, też zasadniczo „nic do tego” ale czy regułą państwa prawa nie powinno być, że orzeczoną przez Sąd karę więzienia, to należy odsiedzieć w całości, a tylko w wyjątkowych, nadzwyczajnych okolicznościach skazany może wyjść wcześniej?**

Zdecydowanie sprzeciwia się przedterminowemu zwolnieniu **Piotra K.** z więzienia rodzina zmarłej Marii Kukułki. Ale nie są oni stroną w procedurze zwolnienia warunkowego. Poprosili Ministra Sprawiedliwości Waldemara Żurka, aby MS przyjrzało się tej spawie. Dotarliśmy do pisma jakie Departament Wykonania Orzeczeń i Probacji w Ministerstwie Sprawiedliwości wysłał do Prezesa Sądu Okręgowego w Sosnowcu 29 kwietnia 2026. To jego fragmenty: „przesyłam pismo adwokata Cezarego Tarachy, zawierające stanowisko oskarżycieli posiłkowych i pokrzywdzonych w sprawie Piotra K. skazanego przez Sąd Rejonowy w Myszkowie wyrokiem z 24 lutego 2024r., osadzonego obecnie w Zakładzie Karnym w Wojkowicach. (…) Pismo może być wzięte pod uwagę w zawisłym przed Sądem Okręgowym w Sosnowcu VI Wydział Penitencjarny postępowaniu w przedmiocie udzielenia Piotrowi K. warunkowego, przedterminowego zwolnienia z reszty (..) orzeczonej kary pozbawienia wolności.” Ministerstwo Sprawiedliwości choć nie może sądowy niczego narzucić, jednak zwróciło uwagę w piśmie na to, co nas interesuje najbardziej: „pismo zawiera nadto wniosek o przeprowadzenie kontroli odbywania kary przez w/w skazanego w Zakładzie Karnym w Wojkowicach, zatem przesyłam je również celem rozważenia podjęcia ewentualnych działań w ramach sprawowanego nadzoru penitencjarnego” -pisze **Urszula Kaczorowska**, Naczelnik Departamentu w Ministerstwie Sprawiedliwości.

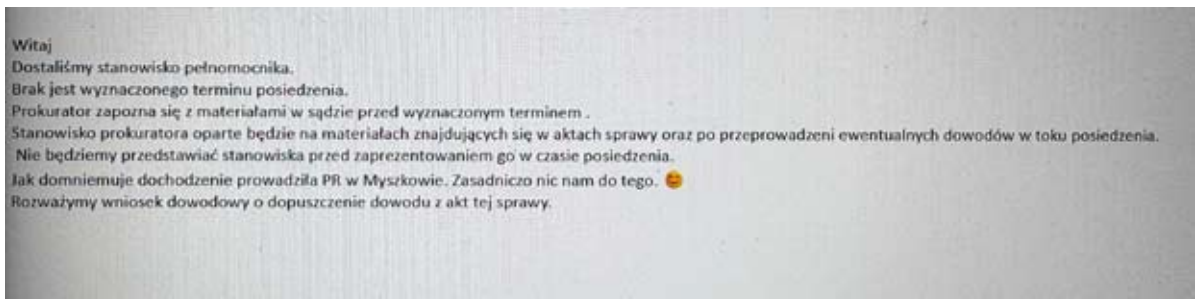
Witaj
Dostaliśmy stanowisko pełnomocnika.
Brak jest wyznaczonego terminu posiedzenia.
Prokurator zapozna się z materiałami w sądzie przed wyznaczonym terminem .
Stanowisko prokuratora oparte będzie na materiałach znajdujących się w aktach sprawy oraz po przeprowadzeni ewentualnych dowodów w toku posiedzenia.
Nie będziemy przedstawiać stanowiska przed zaprezentowaniem go w czasie posiedzenia.
Jak domniemuje dochodzenie prowadziła PR w Myszkowie. Zasadniczo nic nam do tego.
Rozważymy wniosek dowodowy o dopuszczenie dowodu z akt tej sprawy.

**Do korespondencji z naszą redakcją przypadkiem została dołączona „instrukcja” dla rzecznika prasowego, jak nam odpowiedzieć. Miejmy nadzieję, że swobodny ton, tej „instrukcji” nie oznacza lekceważenia sprawy. Ale „co im do tego?” To nasza ocena.**

Po naszych publikacjach, choć nie mamy dowodów, że są to zmiany personalne mające związek z podejrzeniami nieprawidłowości (możemy się tylko domyślać) w krótkim czasie doszło do zmiany dyrektorów w ZK Wojkowice. 9 września 2025 nowym dyrektorem ZK Wojkowice został **major Artur Farat**. Kilka miesięcy później zmienił się też jego zastępca, nowym zastępcą dyrektora od 16 stycznia jest **porucznik Marcin Szymczyk**. Do Dyrektor Generalnej Służby Więziennej płk **Renaty Niziołek** wysłaliśmy pytania, o wyniki kontroli w ZK Wojkowicie i Ciągowicach. Pytamy też, czy zmiany kierownictwa w tych więzieniach mają związek z wynikami kontroli:

„od dłuższego czasu, chyba już ponad rok, zajmuję się podejrzeniem nieprawidłowości w udzielaniu przepustek tzw. „więźniom VIP” jak ich nazywam w ZK Wojkowice i oddziale ZK Wojkowice w Ciągowicach.

**1. Proszę o informację, jakie są ustalenia z tych kontroli, czy zostały zakończone?**

**2. Czy zmiany personalne na stanowisku Dyrektora i zastępcy w ZK Wojkowice z września 25 i stycznia 2026 można mają związek z wynikami kontroli?**

## Do sprawy wrócimy, gdy dostaniemy odpowiedź od pułkownik Renaty Niziołek. Po publikacji artykułu „Wiezienie czy sanatorium?”

Po publikacji artykułu „Wiezienie czy sanatorium?” z naszą redakcją skontaktowała się pani Iwona z Dąbrowy Górniczej, której partner i ojciec jej dwóch synów obywa karę pozbawienia wolności w oddziale zamiejscowym ZK Wojkowice w Ciągowicach. To koło Łaz, choć więzienie formalne leży na terenie gminy Poręba. Iwona opowiada nam historię swoją i partnera, którego nazywa mężem: -Nie mamy ślubu, ale mamy dwóch chłopców, bliźniaki. Obaj chłopcy mają orzeczenie o niepełno-

**dok.na str. 5**

eprasa.pl 901b549f2f

# TWOJA PRZYSZŁOŚĆ BUDUJE SIĘ WŁAŚNIE TUTAJ!

- średni metraż 52 m2
- lokalizacja Kromołów
- “pod klucz” tylko meblujesz
- wyposażona kuchnia
- wyposażona łazienka
- windy,komórki lokatorskie
- 277 miejsc parkingowych

**Wnioski dostępne w Agencji Rozwoju Zawiercia**
**ul. Piastowska 1**
**42-400 Zawiercie**
**+48 32 494 13 38**

**agencjarozwojuzawiercia.pl**



eprasa.pl 901b549f2f

# PIOTR K. UWAŻA, ŻE „JUŻ SIĘ NASIEDZIAŁ”. CHCE WYJŚĆ Z WIĘZIENIA

dok. ze str. 3

sprawności, z powodu wcześniactwa. Jak ten mój Sławek trafił do więzienia, chłopcy musieli się leczyć psychiatrycznie. Tak to przeżyli. Jak z kolei walczę z nowotworem i ostatnie wyniki też mam niedobre. Ten mój Sławek został skazany i trafił do więzienia za sprawę z 1998 roku. 5,5 roku dostał za kradzież w włamaniem. Wtedy go jeszcze nie znałam, poznaliśmy się później, pokochałam, go, my dwoje dzieci. Trudno, niech poniesie karę za to co wtedy zrobił. Ale w tym więzieniu w Wojkowicach i Ciągowicach to jest dokładnie tak jak opisaliście. Całe więzienie zna wasz artykuł i wszyscy osadzeni mówią, że to właśnie za sprawę Piotra K. dyrektor i zastępca zostali odwołani (nie znamy formalnej przyczyny zmiany dyrektorów w ZK Wojkowice, czekamy na odpowiedź). O Ciągowicach to więźniowie mówią, że to „OBÓZ PRACY”, z którego mało kto wychodzi przed terminem. Podobno nie więcej jak 1 na 10 dostaje z sądu zgodę na przedterminowe.

**-Dlaczego?**

-Bo więźniowie to tania lub nawet darmowa siła robocza, więc po co ich wypuszczać wcześniej na wolność?

Mój Sławek siedzi od marca 2025, dostał zgodę na prace wolnościowe, zatrudnił go Urząd MiG Ogrodzieniec. Co miesiąc bardzo chwalili tam jego prace, otrzymywał dobre opinie (Iwona pokazuje nam opinie z gminy). Chwalili go też wychowawcy z więzienia. W sierpniu zgodnie z regulaminem mąż nabył prawo do ubiegania się o pierwszą przepustkę. Nie dostał. Dali mu dopiero w grudniu, po moich wizytach i prośbach: że się leczę na nowotwór, że dzieci przeżywają traumę po rozstaniu z ojcem. Na wszystko były dokumenty, również od psychologa, że wskazany dla chłopców jest kontakt z ojcem. Cały czas blokował mu te przepustki jeden wychowawca, który -nie tylko ja tak uważam- znęcał się nad Sławkiem. Wszystko to opisałam w skardze do Dyrektora Okręgowego Służby Więziennej w Katowicach. Załączyłam pisemne oświadczenie innego więźnia, że to potwierdza. Opisałam też, że ten wychowawca zaczął pisać do MOPS w Dąbrowie Górniczej, że niby nie jestem w stanie się zajmować dziećmi. Moim zdaniem to, co nakłamał ten wychowawca o mnie, to przekroczenie uprawnień przez funkcjonariusza publicznego i poświadczenie nieprawdy w dokumentach. Po jego piśmie MOPS z urzędu sprawdził moją sytuację. Niczego jako matce mi nie zarzucono.

**Rodzina zmarłej w wyniku wypadku kobiety sprzeciwia się, aby skazany wyszedł wcześniej z więzienia, zwłaszcza, że ich zdanem karę odbywa na dziwnych zasadach, z regularmymi przepustkami wyznaczanymi na miesiąc do przodu! Inni więźniowie o takich przywilejach mogą tylko pomarzyć, jak mówią nam rodziny osadzonych.**

3 marca byłam u naczelnika więzienia na rozmowie, ale była to też skarga na tego wychowawcę, który blokuje mężowi przepustki. Efekt był jeszcze gorszy, bo jeszcze tego samego dnia dali mu naganę, zakaz kontaktu z rodziną na 28 dni i z Ciągowic jeszcze tego samego dnia przeniesiono go do Wojkowic. Dzieci, jak Sławek przestał dzwonić, i nie widzieliśmy co się z nim dzieje myślały, że tata umarł.

Teraz, jak się zrobiła afera, to mu mówią, że mogą go przenieść do Opola, np. do Nysy albo Głubczyc.

W Wojkowicach i Ciągowicach zawsze były takie VIP-y jak opisywany przez was Piotr K. i tacy niewolnicy jak mój Sławek. Jak o tym napisaliście, to więźniowie mówili też o innym znanym więźniu, z bogatej rodziny. Młody chłopak, syn znanego w województwie dealera BMW Aleksander S. tu siedział W 2016 roku zabił babcię i wnuczkę. On już wyszedł z więzienia około rok przed tym, jak posadzili mojego Sławka, ale więźniowie opowiadali, jak pod więzienie przyjeżdżało po niego BMW. Co chwilę wychodził.

## W 2021 roku pisał „Fakt” o tej sprawie: „Syn dealera bmw musi iść za kraty! Nie pomogły starania o kasację”

We wrześniu 2020 r. zapadł prawomocny wyrok w Sądzie Okręgowym. Aleksander S. został skazany na cztery lata więzienia i 10 lat zakazu prowadzenia samochodów. „Fakt” tak opisywał czyn skazanego: „W kwietniu 2016 r. Aleksander S. jadąc 175 km/h swoim bmw gnał jak szalony ulicami Katowic. Migał światłami do innych podróżujących na drodze, by mu ustępowali miejsca na lewym pasie. W Katowicach Giszowcu na skrzyżowaniu z ul. Pszczyńską doprowadził do tragedii, zderzając się z fiatem 126 p, którym kierował Marian Bywalec. W środku malucha jechali dziadkowie z wnukami. W wyniku tego wypadku śmierć na miejscu poniosła żona Mariana Bywalca - Krystyna († 67 l.), a dzień później w szpitalu zmarła 11-letnia wnuczka Oliwa. Sam kierowca Marian Bywalec i jego wówczas 4-letni wnuk Szymonek długo walczyli o życie w szpitalu.”

Będziemy informować, jak Sąd Okręgowy w Sosnowcu rozpozna wniosek o przedterminowe zwolnienie Piotra K. z więzienia. Gromadzimy też kolejne relacje byłych skazanych, którzy zechcą opowiedzieć o być może podwójnych standardach w traktowaniu więźniów w Wojkowicach i Ciągowicach.

*Jarosław Mazanek*

**NEKROLOG**

Serdeczne podziękowania

**dla Zakładu Pogrzebowego EPITAFIUM**

**w Poraju**

za wysokiej klasy kompleksowość i profesjonalizm obsługi ceremonii pogrzebowej

**mego męża**

**EMILA JURGAŁY**

składa
żona Teresa

**FIZJOTERAPIA**

**PRZYSTĘPNE CENY!**

Pełny zakres usług
- fizykoterapia (ćwiczenia z fizjoterapeutą z tytułami magistra)
- krioterapia
- pole magnetyczne (magnetoterapia)
- ultradźwięki
- fonoforeza
- diatermia krótkofalowa

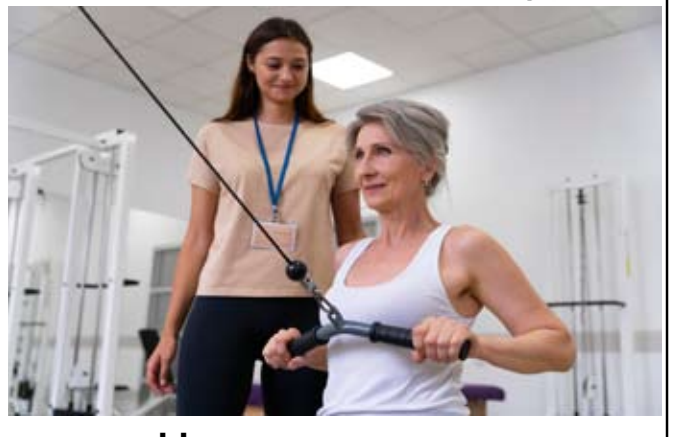

**Przychodnia Lekarska J. Kleszczewski**
**Zawiercie ul. Parkowa 12 tel. do rejestracji 32 67 71 496**



eprasa.pl 901b549f2f

BIURO PODRÓŻY
maximtravel.pl

# WYCIECZKI KRAJOWE I ZAGRANICZNE
# OFERTY

## Wczasy nad Morzem Bałtyckim dla rodzin i seniorów

cena: 2300 zł/os.

## DZIWNÓWEK
Hotel Jantar Medical & SPA
200 metrów do plaży
dzieci do 12 roku RABAT

**1-8.07.2026**

*Cena zawiera:*
- Transport
- Ubezpieczenie
- Nocleg z wyżywieniem (śniadania i obiadokolacje w formie bufetu)
- Wycieczka do Międzyzdrojów
- Ognisko z pieczeniem kiełbasek
- Dostęp do kompleksu basenowego
- Dostęp do sali mini fitness
- Składka TFG i TFP

Istnieje możliwość dojazdu we własnym zakresie
Istnieje możliwość płatności w ratach

## Kolonie zagraniczne 2026

**Włochy - RIMINI**
Hotel Tamanco ***
28.06-07.07* wiek 13-18 lat
26.07-4.08 wiek 10-16 lat
cena: 2990* 3050
Cena obejmuje wycieczki fakultatywne: San Marino, Park rozrywki Mirabilandia, Stare miasto Rimini

**Grecja - PARALIA**
Hotel Scandinavia **
3-12.07 wiek 13-18 lat
10-19.07 wiek 11-16 lat
cena: 3200 zł
Cena obejmuje wycieczki fakultatywne: Meteory, Edessa Pozar - ciepłe źródła

**Hiszpania LLORET DE MAR**
25.07-03.08 wiek 13-18 lat
Hotel Htop Royal **** z basenem
cena: 3400 zł
Cena obejmuje wycieczki fakultatywne: Barcelona, Tossa de Mar

**Bułgaria SŁONECZNY BRZEG**
5-14.08 wiek 11-18 lat
Hotel Poseidon *** z basenem
cena: 2850 zł
Cena obejmuje wycieczki fakultatywne: Nessebar, Park Wodny Action

Cena zawiera ubezpieczenie, transport, opiekę kadry, wycieczki fakultatywne, wyżywienie FB, składka TFG i TFP.

## Kolonie Morze Bałtyckie 2026

| | | | | |
|---|---|---|---|---|
| OW Diuna | Darłówko | 25.07-2.08 | 2150 zł | 12-17 lat |
| OW Diuna | Wicie | 25.07-2.08 | 2100 zł | 10-15 lat |
| OW Bałtyk | Mielno | 28.07-4.08 | 2100 zł | 10-15 lat |
| OW Szekla | Grzybowo | 5-15.08 | 2500 zł | 7-15 lat |
| OW Wiking | Jantar | 8-15.08 | 1900 zł | 7-12 lat |
| OW Diuna | Jastrzębia Góra | 10-17.08 | 1990 zł | 12-17 lat |

Cena wyjazdów obejmuje pobyt, wyżywienie (3 posiłki plus podwieczorek) ubezpieczenie, transport, opiekę kadry, składkę TFG i TFP, wycieczkę fakultatywną, wiele dodatkowych atrakcji.

powyżej 140cm wzrostu 320 zł/os.
do 140cm wzrostu 280 zł/os.

**8.08.2026**

## ENERGYLANDIA

PROGRAM:
- zbiórka
- wyjazd do Zatoru
- Uczestnicy spędzają sześć godzin w Parku Rozrywki Energylandia, korzystając z ponad 120 atrakcji podzielonych na strefy tematyczne:
- Strefa ekstremalna – dla odważnych, z rollercoasterami, kolejkami górskimi i atrakcjami pełnymi adrenaliny.
- Strefa familijna – idealna dla grup szkolnych i rodzin, z
- Smoczy Gród – klimatyczna część parku inspirowana średniowiecznymi legendami, pełna atrakcji edukacyjno-rozrywkowych.
- W przerwach można odpocząć w strefach gastronomicznych, zjeść coś smacznego i odwiedzić sklepy z pamiątkami. Dzień w Energylandii to mieszanka zabawy, emocji i niezapomnianych wspomnień dla każdego.

Dzieci do 16 roku życia 280 zł/os.
Powyżej 16 roku życia 320 zł/os.

**11.07.2026**

## SUNTAGO WODNY ŚWIAT

PROGRAM:
- zbiórka
- wyjazd do Suntago - wodnego parku rozrywki
- Strefa Jamango - Tropical Jungle Adventure
  Strefa Jamango to tropikalna dżungla w Suntago, pełna zieleni, palm i wodnych atrakcji rodzinnych. To idealne miejsce zarówno dla dzieci, jak i dorosłych, którzy lubią wodne przygody. Atrakcje w strefie Jamango obejmują zjeżdżalnie wodne rodzinne – od łagodnych po szybkie i kręte, np. Congo River, długa i wijąca się, czy Jungle Splash z kilkoma średnimi zjeżdżalniami dla rodzin.
- W basenie z falami można bawić się na sztucznych falach lub uczyć pływać.
- Strefa wodnych przeszkód oferuje mostki, tunele, spryskiwacze i wodne armatki, świetne dla dzieci i młodzieży.
- Lazy River, czyli leniwa rzeka, pozwala spokojnie dryfować w pontonie i podziwiać tropikalną dżunglę.
- Dodatkowo znajdują się małe zjeżdżalnie dla najmłodszych, fontanny i wodne kurtyny oraz interaktywne gry wodne.
- Suntago oferuje kilka restauracji i barów w strefie Tropical, więc posiłek można zjeść bez wychodzenia ze strefy Jamango.
- powrót

**Więcej informacji oraz zapisy pod numerami telefonów:**
**729 922 544 • 788 553 387**
UL. PRYMASA WYSZYŃSKIEGO 2/4 • 42-300 MYSZKÓW • BIURO@MAXIMTRAVEL.PL



eprasa.pl 901b549f2f

# Mali Odkrywcy w walce z próchnicą

**Wizyta u dentysty dla wielu dzieci bywa źródłem stresu. Placówka „Mali Odkrywcy" postanowiła to zmienić, zapraszając profesjonalistów z firmy Estedentis, którzy w przyjaznej i zabawowej atmosferze odkryli przed dziećmi tajniki swojego zawodu.**

Podczas warsztatów maluchy poznały aż trzy specjalizacje: stomatologa, ortodontę oraz higienistkę stomatologiczną. Okazało się, że każda z tych osób odgrywa inną, ale równie ważną rolę w zachowaniu zdrowych zębów.

Przedszkolaki dowiedziały się jak

wygląda codzienna praca w gabinecie, jakie akcesoria znajdują się na wyposażeniu stomatologa czy jak prawidłowo dbać o higienę jamy ustnej. Głównym celem spotkania było oswojenie dzieci z wizytą u dentysty. Dzięki zaangażowaniu i ciepłemu podejściu gości, przedszkolaki przekonały się, że nie ma się czego bać. (red) zd. UG Poraj

# Za nami VIII Familijny Bieg z Książką „Oczytani Biegacze"

**W sobotę teren Dotyku Jury wypełnił się pozytywną energią oraz miłością do aktywnego spędzania czasu. W wydarzeniu organizowanym przez Miejską i Powiatową Bibliotekę Publiczną w Myszkowie udział wzięły całe rodziny, dzieci, młodzież oraz dorośli, którzy połączyli sport z promocją czytelnictwa.**

Uroczystego otwarcia wydarzenia dokonała Zastępca Burmistrza Myszkowa Iwona Franelak oraz Dyrektor Miejskiej i Powiatowej Biblioteki Publicznej w Myszkowie Agnieszka Liszczyk. Nie zabrakło świetnej atmosfery, wspólnej zabawy i wielu sportowych emocji. Na mecie na uczestników czekały pamiątkowe medale.

Nad bezpieczeństwem uczestników czuwali myszkowscy strażacy ochotnicy. Dziękujemy organizatorom, partnerom, wolontariuszom oraz wszystkim uczestnikom za obecność i stworzenie tego wyjątkowego wydarzenia. (red) zd. UM

# Wyższe wykształcenie, wtorkowe poranki i… 6-kilogramowe bobasy. Odkryj obraz macierzyństwa

**Kim jest współczesna polska mama? Z okazji Dnia Matki spoglądamy na najnowsze dane Głównego Urzędu Statystycznego, aby znaleźć odpowiedź.**

Statystyczna kobieta, która została matką w Polsce w 2025 r., miała ponad 31 lat i była o 5 lat starsza niż 25 lat temu. Jeśli rodziła po raz pierwszy, była nieco młodsza i miała średnio niespełna 30 lat (najmłodsza 13 lat, a najstarsza 54 lata). O ile decydowała się na urodzenie drugiego dziecka, to zazwyczaj dwa lata po pierwszym porodzie.

Choć od wielu lat średni wiek pań rodzących dziecko rośnie, to Polki są wciąż jednymi z młodszych matek w Europie. W 2024 roku najmłodszymi matkami były mieszkanki Bułgarii – rodząc dziecko miały średnio nieco ponad 28 lat, najstarszymi zaś mieszkanki Irlandii - blisko 33 lata.

## Kim jest statystyczna mama?

Najwięcej kobiet urodziło dzieci w miastach województwa mazowieckiego. Najczęściej polska mama miała wykształcenie wyższe i była mężatką, a na powitanie swojego pierwszego potomka zdecydowała się już w pierwszym roku trwania małżeństwa.

Choć zdecydowana większość kobiet rodzących w naszym kraju posiada obywatelstwo polskie, obraz macierzyństwa dopełniają cudzoziemki. W tej grupie dominują obywatelki Ukrainy i Białorusi – ich nowonarodzone dzieci stanowiły w zeszłym roku aż 83% wszystkich urodzeń wśród cudzoziemek mieszkających w Polsce.

## Wtorek to ulubiony dzień porodówek

Najwięcej dzieci przychodzi na świat w lipcowe wtorki. Noworodek to nieco częściej chłopiec niż dziewczynka. Dziecko rodzi się zazwyczaj w 39. tygodniu ciąży. Statystyczny maluch waży około 3,5 kg, choć różnice bywają bardzo duże. W 2025 r. na porodówkach powitano zarówno rekordzistę ważącego prawie 6 kg, jak i wyjątkowo drobne maleństwo o wadze zaledwie 350 g.

Ciąże pojedyncze stanowią zdecydowaną większość porodów, natomiast wieloraczki to wciąż statystyczna rzadkość. W całym 2025 roku jedynie 37 kobiet w całej Polsce zostało mamami trojaczków, a bliźnięta powitało na świecie niespełna 3 tysiące mam. Bliźniaki ważą zazwyczaj o około kilograma mniej niż dzieci z pojedynczych ciąż.

## Jak zmieniały się trendy przez dekady?

Spojrzenie na dane historyczne pokazuje, jaką drogę przeszliśmy przez ostatnie dekady. Ogólna liczba urodzeń spadła z niemal 700 tysięcy w 1980 roku do ponad 238 tysięcy w roku 2025. Prawdziwą rewolucję widać też w strukturze rodziny. Jeszcze w 1980 roku dzieci pozamałżeńskie stanowiły zaledwie 4,8% ogółu żywych urodzeń. Na przełomie wieków, w roku 2000, wskaźnik ten wzrósł do 12,1%, by w 2025 roku osiągnąć poziom 28,4%. (opr. red) GUS , zd. przykładowe Freepik

# KIEROWCA BYŁ PIJANY, Z ZAKAZEM PROWADZENIA POJAZDÓW A PASAŻER MIAŁ NARKOTYKI

**Myszkowscy policjanci zatrzymali do kontroli drogowej osobowego volkswagena, którym podróżowało dwóch mężczyzn. 45-letni kierowca był pijany i miał aktywny zakaz prowadzenia pojazdów mechanicznych. A pasażer miał przy sobie amfetaminę.**

W środę, 13 maja, na ulicy Pułaskiego w Myszkowie policjanci zatrzymali do kontroli drogowej osobowego volkswagena. Podczas interwencji mundurowi zwrócili uwagę na nerwowe zachowanie podróżujących pojazdem mężczyzn. Od kierowcy wyczuwalna była wyraźna woń alkoholu. Badanie alkomatem wykazało, że 45-latek miał w organizmie blisko 2 promile alkoholu. Po sprawdzeniu w policyjnych systemach policjanci ustalili, że mężczyzna ma aktywny zakaz prowadzenia wszelkich pojazdów mechanicznych. Z kolei 36-letni pasażer miał przy sobie dwa woreczki strunowe z zawartością białego proszku. Wstępne badanie narkotesterem wykazało, że zabezpieczona substancja to amfetamina w ilości odpowiadającej blisko 100 porcjom dilerskim, informuje mł. asp. Klaudia Maladyn, oficer prasowy KPP w Myszkowie.

Obaj staną przed sądem. Może im grozić kara do 3 lat pozbawienia wolności. (JS)

eprasa.pl 901b549f2f

Z cyklu „ Na kartach historii”

# NIEZNANY LIST POWSTAŃCA LISTOPADOWEGO Z ZIEMI IRZĄDZKIEJ

**W ostatnim czasie na rynku wydawniczym ukazała się publikacja autorstwa Tadeusza Lostera pt. „ Nieznane listy z Powstania Listopadowego”, w której przedstawia unikalne listy porucznika Piotra Czaykowskiego z 4.Pułku Piechoty, hrabiego Henryka Łubieńskiego oraz chorążego 1 Pułku Krakusów Jana Jordana Stojowskiego.**

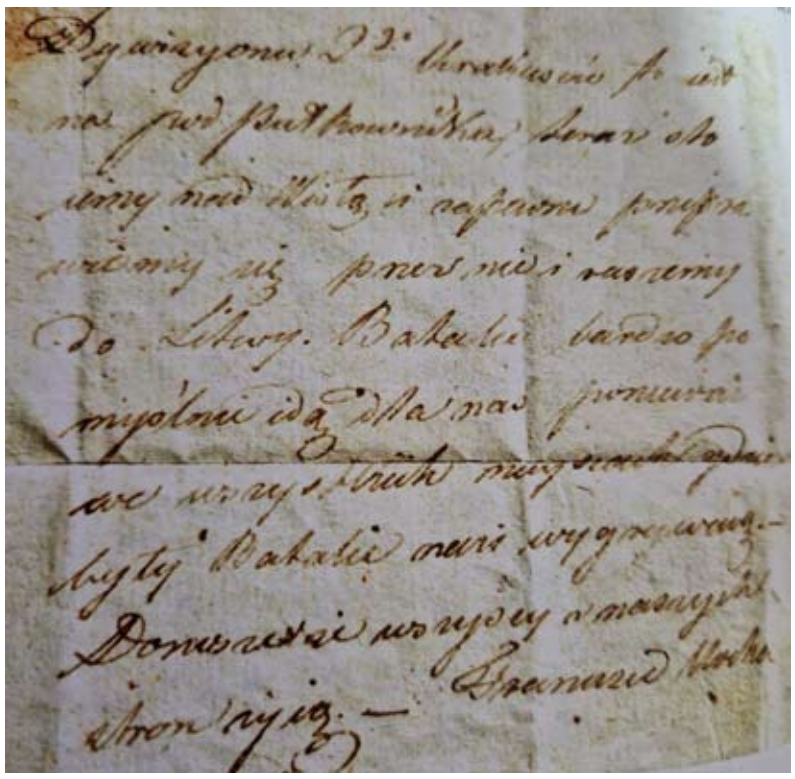

Należy nadmienić, że chorąży Jan Jordan Stojowski z 1.Pułku Krakusów herbu Trąby był uczestnikiem Powstania Listopadowego , uczestnikiem bitwy pod Stoczkiem, był dziedzicem dóbr w Wilkowie w pobliżu Irządz.

Jednym z opublikowanych nieznanych listów chorążego Jana Jordana Stojowskiego był list wysłany z Kozienic do wsi Wilków do swojej matki. List ten złożony był w formie tzw. „składanki”.

List został nadany 27 lutego 1831 roku, czyli dwa dni po bitwie pod Olszynką Grochowską oraz 13 dni po bitwie pod Stoczkiem, w której uczestniczył autor listu. We wspomnianym liście pisał ( pisownia oryginalna) :

*„ Nayukochańsza Mamo Dobrodz. Dowiaduie się o zdrowie Mamy Dobrodziey[ki] i donoszę Mamie Dobrodz. Że ja z łaski Boga odbyłem dosyć pomyślnie pierwszą batalią i żadnej naymniejszej rany nie odniosłem, podobnież i mój drogi Opiekun Teodor Marchocki, który awansował teraz na Dowódcę Dywizjonu 2-go Krakusów to jest na podpułkownika. Teraz stoimy nad Wisłą i zapewno przeprawimy się przez nią i ruszemy do Litwy. Batalie bardzo pomyślnie idą dla nas, ponieważ we wszystkich miejscach gdzie były batalie, nasi wygrywają.*

*Donoszę, że wszyscy z naszych stron żyją- Franusie Kochaną całuję po milion razy i donoszę Jej, że ten co wi, zawsze jest jednakowo do niej przywiązany i często mi wspomina, ale o Eugenim nie wiem gdzie się obraca. Kalinowskim moie ukłony zasyłam. Siostry Braci moich całuie zgoła wszystkich Krewnych i wszystkich znajomych.*

*Dozgonnie przywiązany Syn J.J. Stojowski, Kozienice.”*

( źródło: „ Nieznane listy Powstania Listopadowego”, autor Tadeusz Loster, wyd. Instytut Tarnogórski i Muzeum Instytutu Tarnogórskiego, 2025 rok)

**Tekst Damian Liszczyk , zdjęcia autorstwa Tadeusza Lostera przedstawiają awers i rewers listu wraz z drugą stroną listu Jana Jordana Stojowskiego do matki.**

# Czarny Alert Drogowy

**Zawierciańscy policjanci, pod nadzorem miejscowej prokuratury, wyjaśniają okoliczności zdarzenia drogowego, do którego doszło w 16.05.26r. w Turzy. Wzięły w nim udział dwa samochody osobowe. Kierujący jednego z nich zginął na miejscu. Pozostali uczestnicy trafili do szpitali. Droga w tym miejscu była całkowicie zablokowana przez kilka godzin.**

W sobotę przed 18:00 zawierciańscy policjanci zostali poinformowani o zdarzeniu, do którego doszło na ulicy 1 Maja w miejscowości Turza. Jak wynikało ze zgłoszenia, zderzyły się tam dwa samochody.

Mundurowi z zawierciańskiej drogówki zastali na miejscu służby, które prowadziły już swoje czynności. Obecni byli strażacy, a także kilka ambulansów oraz załoga Lotniczego Pogotowia Ratunkowego, którzy udzielali pomocy poszkodowanym.

Jak ustalili policjanci Audi, w którym podróżowało 5 osób, jechało w stronę Zawiercia. W tym samym kierunku podążało za nim kilka aut, w tym osobowy Mercedes, który w miejscu, gdzie było to dozwolone, zaczął wyprzedzać ciąg kilku pojazdów. W pewnym momencie kierujący Audi zasygnalizował skręt w lewo i zaczął wykonywać ten manewr. Wtedy doszło do zderzenia.

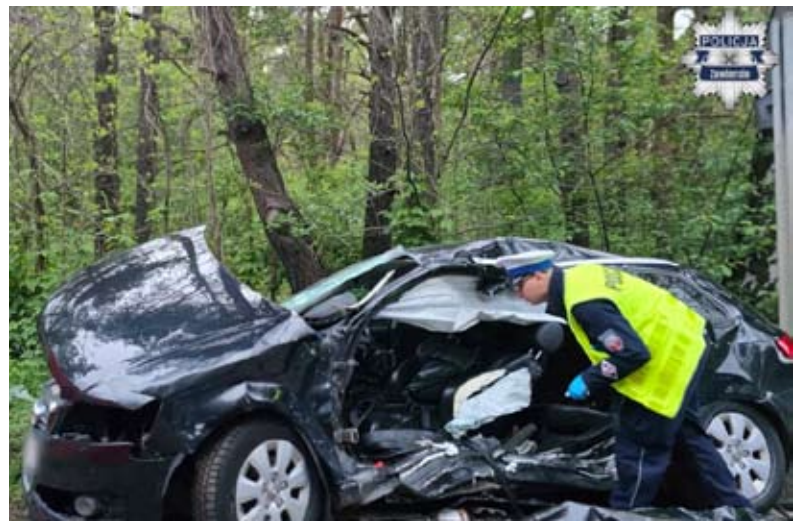

Niestety pomimo pomocy nie udało się uratować 66-letniego kierującego Audi. Mężczyzna zmarł. Do szpitala trafiło 4 pasażerów tego pojazdu oraz 2 pasażerów i kierowca Mercedesa.

Droga w tym miejscu była całkowicie zablokowana. Policjanci, pod nadzorem prokuratora, wykonywali szczegółowe czynności. Przeprowadzali oględziny oraz sporządzili odpowiednią dokumentację. (red) KPP Zawiercie

# Przejście dla pieszych to nie przejazd dla rowerów i hulajnóg elektrycznych

**Wraz z poprawą pogody na drogach pojawiło się więcej rowerzystów oraz użytkowników hulajnóg elektrycznych i urządzeń transportu osobistego. Przypominamy, że obowiązujące przepisy zabraniają przejeżdżania rowerem, hulajnogą elektryczną czy urządzeniem transportu osobistego przez przejście dla pieszych. W takiej sytuacji należy zejść z pojazdu i przeprowadzić go przez jezdnię. Wyjątkiem jest wyznaczony przejazd dla rowerów.**

Przepisy te zostały stworzone po to, aby zwiększyć bezpieczeństwo wszystkich uczestników ruchu drogowego - w szczególności w rejonie przejść dla pieszych, gdzie kierujący pojazdami muszą mieć czas na reakcję.

**Kierujący samochodem, zbliżając się do przejścia, obserwuje przede wszystkim pieszych wchodzących na jezdnię lub mających taki zamiar. Pieszy porusza się zazwyczaj z prędkością około 4–6 km/h. Rowerzysta może natomiast jechać się z prędkością 15–25 km/h, natomiast użytkownik hulajnogi elektrycznej często osiąga prędkość do 20 km/h.**

Oznacza to, że rowerzysta lub użytkownik hulajnogi, może znaleźć się na przejściu znacznie szybciej, niż kierujący samochodem jest w stanie go dostrzec i zareagować. W praktyce wygląda to często tak, że kierujący pojazdem obserwuje pieszego stojącego przy przejściu, zwalnia lub zatrzymuje się, a w tym samym momencie z dużą prędkością na przejście wjeżdża rowerzysta albo użytkownik hulajnogi, który wcześniej znajdował się poza polem widzenia kierującego.

Przy prędkości 50 km/h samochód w ciągu jednej sekundy pokonuje blisko 14 metrów. Sam czas reakcji kierującego to zwykle około jednej sekundy. Oznacza to, że zanim kierujący rozpocznie hamowanie, pojazd może przejechać kilkanaście metrów. Następnie dochodzi jeszcze właściwa droga hamowania. W przypadku mokrej nawierzchni lub ograniczonej widoczności, odległość potrzebna do zatrzymania pojazdu znacząco się wydłuża.

Za przejeżdżanie rowerem, hulajnogą elektryczną lub urządzeniem transportu osobistego przez przejście dla pieszych grozi mandat karny. Obowiązujące przepisy przewidują za to wykroczenie mandat w wysokości do 100 zł.

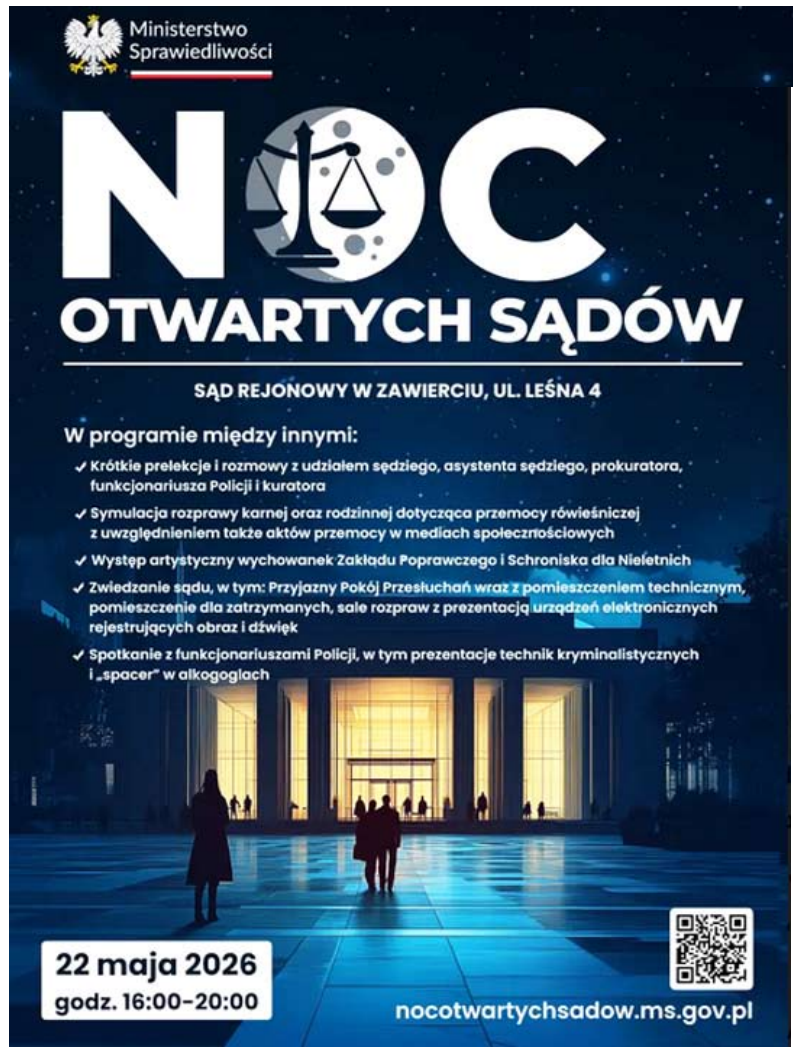




eprasa.pl 901b549f2f

Piłka nożna, A-klasa

# DEMOLKA W DERBACH POWIATU MYSZKOWSKIEGO

**(Powiat myszkowski) W poprzedni weekend rozegrane zostały mecze dwudziestej drugiej kolejka w częstochowskiej A-klasie, grupie 2. W niej wszystkiej spotkania rozegrane zostały w sobotę 16 maja. W niej lider rozgrywek KS Myszków wygrał na wyjeździe z KS-em Dąbrowianką 4:1, LKS Zieloni II Żarki również na wyjeździe wygrali z KS-em Białą Gwiazdą Krasice 7:2, a MLKS Sparta Szczekociny podejmie u siebie zremisowała z KS-em Olimpią Bocar Hutą Starą 1:1. A w derbach powiatu myszkowskiego KS Kotowice przegrał z GKS-em Jurą Niegowa aż 10:0.**

W poprzedni weekend rozegrane zostały mecze dwudziestej drugiej kolejka w częstochowskiej A-klasie, grupie 2. W niej wszystkiej spotkania rozegrane zostały w sobotę 16 maja. W niej lider rozgrywek KS Myszków wygrał na wyjeździe z KS-em Dąbrowianką 4:1. Już w 4 minucie wynik spotkania otworzył Jakub Jawura z KS-u Myszków. Kolejną bramkę zdobył już po przerwie Bartosz Marędowski. W 70 minucie na 3:0 strzelił Bartłomiej Mazanek. W 76 minucie bramkę kontaktową dla gospodarzy zdobył Tobiasz Grzybowski. A w 79 minucie Bartosz Marędowski ustalił wynik spotkania strzelając drugą bramkę w spotkaniu.

LKS Zieloni II Żarki również na wyjeździe wygrali z KS-em Białą Gwiazdą Krasice 7:2. Po dwie bramki dla rezerw Zielonych strzelili Wiktor Żarski i Franciszek Syma. A po jednej bramce dołożyli Dominik Kot, Kamil Kozik oraz Franciszek Sikora. A dla gospodarzy oba gole strzelił Patryk Chmielarz trafiając w 32 i 63 minucie.

A MLKS Sparta Szczekociny podejmie u siebie zremisowała z KS-em Olimpią Bocar Hutą Starą 1:1. Bramki w tym meczu padły dopiero po przerwie. Juna samym początku gola dla gości strzelił Marcin Błaszczyk. A do wyrównania w 73 minucie doprowadził Hubert Walasek.

A w derbach powiatu myszkowskiego KS Kotowice przegrał z GKS-em Jurą Niegowa aż 10:0. Gole dla Jury zdobyli w tym spotkaniu Sebastian Lamch w 2 minucie, Albert Włodarski w 4 minucie, Kacper Madej w 25 i 53 minucie, Igor Borek w 30 minucie, Michał Jawura w 45 minucie, Gabriel Magiera w 70 i 80 minucie, Marek Surowiec w 85 minucie oraz Hubert Kot w 90 minucie.

W kolejny weekend drużyny z naszego regionu grające w częstochowskiej A-klasie zmierzą się w spotkaniach dwudziestej trzeciej kolejki. W sobotę 23 maja o godzinie 17:00 MLKS Sparta Szczekociny zagra u siebie z GKS-em Czarni Starcza, a KS Kotowice na wyjeździe podejmie KS Piast Przyrów. W jedynym niedzielnym spotkaniu GKS Jura Niegowa zagra w derbach powiatu myszkowskiego z KS-em Myszków, początek spotkania zaplanowany jest na godzinę 17:00. A LKS Zieloni II Żarki w tej kolejce pauzuje.

***

**KS Dąbrowianka - KS Myszków 1:4 (0:1)**

**Bramki:** Tobiasz Grzybowski (76') - Jakub Jawura (4'), Bartosz Marędowski (52', 79'), Bartłomiej Mazanek (70')

**Żółte kartki:** Jakub Mirowski - Bartosz Marędowski

**Składy:**

**KS Dąbrowianka:** Karol Gasiński - Przemysław Grzyb, Aleksander Kaczmarek, Kacper Rak (55' Dawid Oboński, 75' Kacper Radecki), Maciej Ruciński (68' Filip Druciarz), Dariusz Synowiec, Eryk Szczęsny (17' Tobiasz Grzybowski), Bartosz Brzeziński, Jakub Dura, Rafał Król, Jakub Mirowski (68' Dawid Grzesik). **Trener:** Artur Minkina.

**KS Myszków:** Michał Mikoda - Hubert Cacoń, Igor Sychowicz, Kacper Mikrut (85' Marcel Lech), Bartosz Nowak (85' Damian Wojtasik), Jakub Jawura (77' Kacper Dąbrowski), Dawid Kierzkowski, Szymon Milczarek (45' Bartosz Marędowski), Jakub Świeboda, Przemysław Frączek, Bartłomiej Mazanek (71' Dawid Dworak). **Trener:** Tomasz Zdanowski.

***

**KS Biała Gwiazda Krasice - LKS Zieloni II Żarki 2:7 (1:2)**

**Bramki:** Patryk Chmielarz (32'), Patryk Chmielarz (63') - Wiktor Żarski (25', 57'), Dominik Kot (43'), Kamil Kozik (46'), Franciszek Syma (75', 76'), Franciszek Sikora (81').

**Żółte kartki:** nikt nie został ukarany kartką.

**Składy:**

**KS Biała Gwiazda Krasice:** Emil Kała - Krystian Lampa (70' Dariusz Gągor), Tomasz Sobalski, Dawid Szerszeń, Mateusz Kyzioł, Patryk Chmielarz, Piotr Żak, Damian Bekus, Adrian Nowak (70' Kamil Sieradzki), Kamil Boral, Tomasz Gęsiarz. **Trener:** Michał Kowalczyk.

**LKS Zieloni II Żarki:** Bartosz Szczepanek - Igor Cupiał (55' Miłosz Pilis), Bartłomiej Knera (85' Tadeusz Wróbel), Dominik Kot (65' Bartosz Bubel), Jakub Kita, Jakub Jędrycha, Dominik Jankowski, Franciszek Sikora, Kamil Kozik (85' Maciej Knera), Franciszek Syma, Wiktor Żarski. **Trener:** Błażej Wrona.

***

**MLKS Sparta Szczekociny - KS Olimpia Bocar Huta Stara 1:1 (0:0)**

**Bramki:** Hubert Walasek (73') - Marcin Błaszczyk (48').

**Żółte kartki:** Antoni Wrona - Krzysztof Kopaczewski, Przemysław Sikora.

**Składy:**

**MLKS Sparta Szczekociny:** Tobiasz Dub - Tomasz Wikliński, Bartosz Spodzieja, Paweł Sikora, Aleksander Cichoń (68' Filip Kowalczyk), Antoni Wrona, Gabriel Klos (46' Szymon Lagner), Jakub Łapaj (46' Mateusz Gnielka), Mateusz Twardenga, Hubert Walasek, Krzysztof Minor. **Trener:** Krzysztof Minor.

**KS Olimpia Bocar Huta Stara:** Kamil Zasępa (46' Piotr Gruca) - Przemysław Sikora, Damian Kowalczyk, Robert Grządziel (72' Adrian Rak), Piotr Zasępa, Kamil Tomczak, Piotr Frąc, Filip Plebanek (46' Łukasz Waszczyk), Krzysztof Kopaczewski, Marcin Błaszczyk (55' Kacper Radzik), Kacper Banasiak (81' Krzysztof Grochowina). **Trener:** Adrian Rak.

***

**KS Kotowice - GKS Jura Niegowa 0:10 (0:5)**

**Bramki:** Sebastian Lamch (2'), Albert Włodarski (4'), Kacper Madej (25', 53'), Igor Borek (30'), Michał Jawura (45'), Gabriel Magiera (70', 80'), Marek Surowiec (85'), Hubert Kot (90').

**Żółte kartki:** nikt nie został ukarany kartką.

**Składy:**

**KS Kotowice:** Mateusz Zasada - Piotr Kwiatkowski (70' Dominik Sytniewski), Igor Krzyżanowski (30' Jakub Kołaczyk), Jakub Dorobisz, Grzegorz Jędruszek (55' Mateusz Borczyński), Marcel Arent (85' Rafał Pompka), Konrad Madej, Kamil Wydrych (46' Tomasz Mucha), Adrian Labocha, Mateusz Wydrych, Mateusz Fiuto. **Trener:** Józef Gromada.

**GKS Jura Niegowa:** Mateusz Łapaj - Alan Majuch (46' Daniil Sverdel), Kacper Madej, Sebastian Lamch, Tomasz Latos Michał Jawura (77' Marek Surowiec), Norbert Pilis (14' Miłosz Dub), Igor Borek (61' Patryk Ginter), Albert Włodarski, Gabriel Magiera, Hubert Kot. **Trener:** Marek Surowiec.

**Wyniki spotkań dwudziestej drugiej kolejki w częstochowskiej A-klasie grupie 2:**

GKS Czarni Starcza - LKS Warta Mstów 3:0
GKS Grom Poczesna - GLKS Sokół Olsztyn 1:3
KS Dąbrowianka - KS Myszków 1:4
KS Kotowice - GKS Jura Niegowa 0:10
KS Biała Gwiazda Krasice - LKS Zieloni II Żarki 2:7
MLKS Sparta Szczekociny - KS Olimpia Bocar Huta Stara 1:1
KS Piast Przyrów (pauza)

**Aktualna tabela w częstochowskiej A-klasie grupie 2:**

| | |
|---|---|
| 1. KS Myszków | 20 - 60 - 83:7 |
| 2. GKS Czarni Starcza | 20 - 42 - 51:25 |
| 3. MLKS Sparta Szczekociny | 21 - 41 - 66:30 |
| 4. GKS Jura Niegowa | 20 - 39 - 53:25 |
| 5. GLKS Sokół Olsztyn | 20 - 35 - 48:35 |
| 6. LKS Zieloni II Żarki | 21 - 34 - 52:40 |
| 7. KS Olimpia Bocar Huta Stara | 21 - 32 - 51:41 |
| 8. LKS Warta Mstów | 20 - 26 - 52:48 |
| 9. KS Piast Przyrów | 20 - 23 - 58:47 |
| 10. KS Biała Gwiazda Krasice | 21 - 20 - 36:58 |
| 11. GKS Grom Poczesna | 20 - 10 - 23:76 |
| 12. KS Dąbrowianka | 20 - 10 - 15:88 |
| 13. KS Kotowice | 20 - 8 - 22:90 |

**Zestawy par dwudziestej trzeciej kolejki w częstochowskiej A-klasie grupie 2:**

GLKS Sokół Olsztyn - LKS Warta Mstów
MLKS Sparta Szczekociny - GKS Czarni Starcza (23 maja, godzina 17:00)
KS Olimpia Bocar Huta Stara - KS Biała Gwiazda Krasice
KS Piast Przyrów - KS Kotowice (23 maja, godzina 17:00)
KS Dąbrowianka - GKS Grom Poczesna
GKS Jura Niegowa - KS Myszków (24 maja, godzina 17:00)
LKS Zieloni II Żarki (pauza) (**tu**), **foto:** profil na FB GKS Jura Niegowa

eprasa.pl 901b549f2f

Piłka nożna, B-klasa Częstochowa

# WYJAZDOWE PORAŻKI SPARTY I SKALNIAKA

**(Powiat myszkowski, zawierciański) W miniony weekend drużyny z częstochowskiej B-klasy rozegrały spotkania piętnastej kolejki. W sobotę 16 maja LKS Skalniak II Kroczyce przegrał na wyjeździe z GLKS-em Złotym Potokiem 2:1. A w niedzielę 17 maja MLKS Sparta II Szczekociny również przegrał na wyjeździe z KS-em Metal II Rzeki Wielkie 5:3.**

W miniony weekend drużyny z częstochowskiej B-klasy rozegrały spotkania piętnastej kolejki. W sobotę 16 maja LKS Skalniak II Kroczyce przegrał na wyjeździe z GLKS-em Złotym Potokiem 2:1. Jako pierwsi bramkę zdobyli goście, a dokładnie to Oskar Knapik w 30 minucie. A już po minucie do wyrównania doprowadził Damian Partyka. W drugiej połowie ten sam zawodnik strzelił zwycięskiego gola w 72 minucie.

A w niedzielę 17 maja MLKS Sparta II Szczekociny również przegrał na wyjeździe z KS-em Metal II Rzeki Wielkie 5:3. Już w 1 minucie bramkę dla gospodarzy strzelił Damian Zalas. A w kolejnej minucie na 2:0 podwyższył Adam Kudrzyn. Kolejne bramki dla KS-u Metalu II Rzeki Wielkie zdobyli Damian Chmielarz w 51 minucie, Tobiasz Rachwalik w 77 minucie oraz Nikodem Palacz w 78 minucie. A dla rezerw Sparty strzelali Bartosz Słowikowski w 30 minucie, Jakub Matyja 45 minucie oraz Łukasz Rolek w 61 minucie.

W następnej kolejce częstochowskiej B-klasy drużyny z naszego regionu rozegrają spotkania szesnastej kolejki. O godzinie 11:00 LKS Skalniak II Kroczyce podejmie u siebie Wartę Pławno, a o godzinie 17:00 MLKS Sparta II Szczekociny również w meczu domowym zagrają z ULKS-em Polonią - Unią Widzów.

***

**KS Metal II Rzeki Wielkie - MLKS Sparta II Szczekociny 5:3 (2:2)**

**Bramki:** Damian Zalas (1'), Adam Kudrzyn (2'), Damian Chmielarz (51'), Tobiasz Rachwalik (77'), Nikodem Palacz (78') - Bartosz Słowikowski (30'), Jakub Matyja (45'), Łukasz Rolek (61').

**Żółte kartki:** Kacper Lejchura, Mariusz Matyszczyk (obaj z MLKS-u Sparty II Szczekociny).

**Składy:**

**KS Metal II Rzeki Wielkie:** Hubert Tyras - Kamil Biernat, Norbert Krajewski, Wiktor Olesiński, Adam Kudrzyn, Nikodem Palacz, Damian Zalas, Kamil Operacz, Emil Stępień, Tobiasz Rachwalik, Damian Chmielarz. **Trener:** Kamil Biernat.

**MLKS Sparta II Szczekociny:** Kacper Lejchura - Łukasz Ciągadlak, Tomasz Sikora, Łukasz Rolek, Wiktor Rydzek, Oskar Juszczyk, Paweł Kusaj, Jakub Matyja, Jan Wrona, Wiktor Walasek, Janusz Lubaś. **Trener:** Łukasz Rolek.

***

**GLKS Złoty Potok - LKS Skalniak II Kroczyce 2:1 (1:1)**

**Bramki:** Damian Partyka (31', 72') - Oskar Knapik (30').

**Żółte kartki:** Jakub Jodełka - Maciej Czarnecki.

**Składy:**

**GLKS Złoty Potok:** Adam Chyżyński - Rafał Kolan, Tomasz Biedroń, Karol Lotkowski, Jakub Jodełka, Maciej Lech, Szymon Walaszczyk, Artur Bałchanowski, Damian Partyka, Adam Gorzkowski, Mariusz Ponicki. **Trener:** Jakub Bałchanowski.

**LKS Skalniak II Kroczyce:** Grzegorz Mucha - Patryk Rajca, Wiktor Knapik, Dominik Rajca, Andrzej Szymocha, Adrian Ślusarczyk, Grzegorz Kowalik, Daniel Wasik, Oskar Knapik, Artur Wasik, Jacek Kania. **Trener:** Karol Kowalski.

**Wyniki par piętnastej kolejki częstochowskiej B-klasy:**

GLKS Złoty Potok - LKS Skalniak II Kroczyce 2:1
KS Metal II Rzeki Wielkie - MLKS Sparta II Szczekociny 5:3
Warta Pławno - GUKS Orły Kusięta 5:0
MLKS Pilica II Koniecpol - KS Iskra Mokrzesz 5:3
ULKS Polonia - Unia Widzów - KS Start Soborzyce 2:4

**Aktualna tabela w częstochowskiej B-klasy:**

| | |
|---|---|
| 1. KS Start Soborzyce | 15 - 36 - 58:20 |
| 2. GLKS Złoty Potok | 15 - 33 - 38:17 |
| 3. MLKS Pilica II Koniecpol | 15 - 30 - 56:21 |
| 4. MLKS Sparta II Szczekociny | 15 - 28 - 54:38 |
| 5. Warta Pławno | 15 - 27 - 48:17 |
| 6. ULKS Polonia - Unia Widzów | 15 - 26 - 34:32 |
| 7. KS Iskra Mokrzesz | 15 - 19 - 30:28 |
| 8. KS Metal II Rzeki Wielkie | 15 - 10 - 20:67 |
| 9. GUKS Orły Kusięta | 15 - 9 - 16:53 |
| 10. LKS Skalniak II Kroczyce | 15 - 0 - 10:71 |

**Zestawy par piętnastej kolejki częstochowskiej B-klasy:**

KS Start Soborzyce - MLKS Pilica II Koniecpol
GUKS Orły Kusięta - KS Metal II Rzeki Wielkie
LKS Skalniak II Kroczyce - Warta Pławno (24 maja, godzina 11:00)
MLKS Sparta II Szczekociny - ULKS Polonia - Unia Widzów (24 maja, godzina 17:00)
KS Iskra Mokrzesz - GLKS Złoty Potok (**tu**), **foto:** profil na FB GLKS Złoty Potok

Piłka nożna, A-klasa Olkusz

# DRUGA Z RZĘDU WYGRANA ŻARNOWCA

## Trzy Korony Żarnowiec - Orzeł Kwaśniów 3:1 (2:0)

**(Żarnowiec) W sobotę 16 maja piłkarze Trzech Koron Żarnowca zagrali spotkanie dwudziestej drugiej kolejki w olkuskiej A-klasie. Ich rywalem była drużyna Orła Kwaśniów Górny, z którą Trzy Koron wygrały wynikiem 3:1.**

W sobotę 16 maja piłkarze Trzech Koron Żarnowca zagrali spotkanie dwudziestej drugiej kolejki w olkuskiej A-klasie. Ich rywalem była drużyna Orła Kwaśniów Górny, z którą Trzy Koron wygrały wynikiem 3:1. Bramki dla Trzech Koron zdobyli Mateusz Widawski w 26 minucie, Mikołaj Grabowski w 42 minucie oraz Hubert Guzek w 57 minucie. A dla gości bramkę zdobył w 64 minucie Łukasz Harłacz.

A w kolejnym meczu o punkty zawodnicy Trzech Koron Żarnowca zagrają na wyjeździe z Dłubnią Trzyciąż/Jangrot. Spotkanie zaplanowane jest na sobotę 23 maja, na godzinę 17:00.

***

**Trzy Korony Żarnowiec - Orzeł Kwaśniów 3:1 (2:0)**

**Bramki:** Mateusz Widawski (26'), Mikołaj Grabowski (42'), Hubert Guzek (57') - Łukasz Harłacz (64').

**Żółte kartki:** Marcin Mądry, Hubert Guzek - Adam Mstowski.

**Składy:**

**Trzy Korony Żarnowiec:** Bartłomiej Poskart - Przemysław Basoń, Marcin Mądry, Filip Mazurek, Andrzej Sokół, Jakub Hajduga, Kamil Kazibudzki, Mikołaj Grabowski, Hubert Guzek, Krzysztof Hajduga, Mateusz Widawski. **Trener:** Tomasz Lewandowski.

**Orzeł Kwaśniów:** Marcin Ryza - Adam Mstowski (46' Damian Kumela), Karol Mstowski, Wiktor Chłosta (64' Marcin Klichowski), Rafał Tomsia (80' Paweł Kumela), Michał Ziarno, Bartosz Latos, Michał Barczyk, Daniel Wołek, Ivan Buianovskyi, Łukasz Harłacz (68' Tomasz Woźniak). **Trener:** Łukasz Strózik.

**Wyniki spotkań dwudziestej drugiej kolejki w olkuskiej A-klasie:**

Promień Przeginia - Trzy Buki Wierzchowisko 1:0
Pilica Wierbka - Prądnik Sułoszowa 2:0
Słowik Olkusz - Przebój II Wolbrom 1:2
Trzy Korony Żarnowiec - Orzeł Kwaśniów Górny 3:1
Centuria Chechło - Dłubnia Trzyciąż/Jangrot 0:2
Laskowianka Laski - Spartak Charsznica 4:0
Błysk Zederman - Wielmożanka Wielmoża 3:3

**Aktualna tabela w olkuskiej A-klasie:**

| | |
|---|---|
| 1. Spartak Charsznica | 22 - 48 - 53:31 |
| 2. Przebój II Wolbrom | 22 - 47 - 56:26 |
| 3. Promień Przeginia | 22 - 47 - 73:18 |
| 4. Wielmożanka Wielmoża | 22 - 43 - 62:35 |
| 5. Pilica Wierbka | 22 - 39 - 42:48 |
| 6. Laskowianka Laski | 22 - 34 - 46:36 |
| 7. Trzy Korony Żarnowiec | 22 - 28 - 28:32 |
| 8. Prądnik Sułoszowa | 21 - 27 - 29:38 |
| 9. Błysk Zederman | 22 - 25 - 33:43 |
| 10. Dłubnia Trzyciąż/Jangrot | 22 - 22 - 29:39 |
| 11. Orzeł Kwaśniów Górny | 22 - 21 - 23:51 |
| 12. Trzy Buki Wierzchowisko | 22 - 20 - 35:59 |
| 13. Słowik Olkusz | 22 - 20 - 31:59 |
| 14. Centuria Chechło | 21 - 17 - 35:60 |

**Zestawy par dwudziestej trzeciej kolejki w olkuskiej A-klasie:**

Błysk Zederman - Promień Przeginia
Wielmożanka Wielmoża - Laskowianka Laski
Spartak Charsznica - Centuria Chechło
Dłubnia Trzyciąż/Jangrot - Trzy Korony Żarnowiec (23 maja, godzina 17:00)
Orzeł Kwaśniów Górny - Słowik Olkusz
Przebój II Wolbrom - Pilica Wierbka
Prądnik Sułoszowa - Trzy Buki Wierzchowisko (**tu**)

eprasa.pl 901b549f2f

Piłka nożna, III liga śląska

# NIE NAWIĄZALI RÓWNEJ WALKI Z SARMACJĄ BĘDZIN

**KP Warta Zawiercie - BKS Sarmacja Będzin 0:4 (0:3)**

**(Zawiercie) W minionej kolejce zawodnicy KP Warty Zawiercie zagrali na własnym boisku z BKS-em Sarmacją Będzin. Spotkanie to było rozgrywane w ramach dwudziestej piątej kolejki III ligi śląskiej grupy 4. Mecz rozegrany został w sobotę 16 maja i zakończył się porażką Warty 4:0**

W minionej kolejce zawodnicy KP Warty Zawiercie zagrali na własnym boisku z BKS-em Sarmacją Będzin. Spotkanie to było rozgrywane w ramach dwudziestej piątej kolejki III ligi śląskiej grupy 4. Mecz rozegrany został w sobotę 16 maja i zakończył się porażką Warty 4:0. Już w 5 minucie bramkę dla Sarmacji zdobył Daniel Kamiński. A 23 minucie na 2:0 podwyższył Kacper Jasiński. A trzeciego gola jeszcze w pierwszej połowie zdobył Łukasz Habrat. Wynik spotkania w 77 minucie ustalił Hubert Sych trafiając na 4:0.

W następnym tygodniu drużyny z III ligi śląskiej, grupy 4 rozegrają spotkania dwudziestej szóstej kolejki. Piłkarze KP Warty Zawiercie swoje spotkanie rozegrali w czwartek 21 maja, wynik i opis podamy w kolejnym wydaniu.

***

**KP Warta Zawiercie - BKS Sarmacja Będzin 0:4 (0:3)**

**Bramki:** Daniel Kamiński (5'), Kacper Jasiński (23'), Łukasz Habrat (33'), Hubert Sych (77').

**Żółte kartki:** Szymon Włosek, Norbert Bębenek - Karol Góral.

**Składy:**

**KP Warta Zawiercie:** Kacper Kowalczyk - Michał Białek (55' Szymon Maszczyk), Franciszek Gajda, Sebastian Kwaśniak (60' Nikodem Janeczek), Szymon Pacholczak, Kacper Trojak (75' Konrad Konieczniak), Norbert Bębenek, Szymon Włosek, Kacper Merta (46' Wiktor Matysiak), Dominik Chmielewski (46' Aleksander Kowalewski), Damian Adamiecki (46' Antoni Migdał). **Trener:** Bartosz Zachara.

**BKS Sarmacja Będzin:** Rafał Dawid - Michał Dul (55' Łukasz Ignalski), Maciej Hajdara, Oliwer Zalewski, Daniel Kamiński (72' Hubert Sych), Kacper Jasiński, Karol Góral, Patryk Wnuk, Łukasz Habrat, Mateusz Popczyk (65' Piotr Samborski), Marek Kocot (55' Maciej Widurski). **Trener:** Tomasz Nowak.

**Wyniki par dwudziestej piątej kolejki w katowicko-sosnowieckiej lidze okręgowej grupie 4:**

KS Niwy Brudzowice - KS Stadion Śląski Chorzów 2:2
KS Slavia Ruda Śląska - GKS Wawel Wirek 2:4
KS Cyklon Rogoźnik - KS Górnik Sosnowiec 1:4
KS Kamionka Mikołów - KS Górnik Piaski 1:5
MKS Górnik Wojkowice - MKS Siemianowiczanka 4:0
TP Jastrząb Bielszowice - LKS Pogoń Imielin 1:1
KP Warta Zawiercie - BKS Sarmacja Będzin 0:4
LKS Unia Kosztowy - KS Unia Ząbkowice 3:0

**Aktualna tabela w III lidze śląskiej katowicko-sosnowieckiej grupie 4:**

| | |
|---|---|
| 1. KS Górnik Piaski | 25 - 60 - 79:36 |
| 2. BKS Sarmacja Będzin | 25 - 59 - 99:24 |
| 3. MKS Górnik Wojkowice | 25 - 52 - 60:29 |
| 4. KP Warta Zawiercie | 25 - 48 - 60:34 |
| 5. GKS Wawel Wirek | 25 - 48 - 53:39 |
| 6. KS Niwy Brudzowice | 25 - 45 - 60:45 |
| 7. LKS Pogoń Imielin | 25 - 38 - 50:46 |
| 8. LKS Unia Kosztowy | 25 - 32 - 42:36 |
| 9. KS Stadion Śląski Chorzów | 25 - 32 - 47:42 |
| 10. KS Cyklon Rogoźnik | 25 - 32 - 43:58 |
| 11. TP Jastrząb Bielszowice | 25 - 31 - 47:56 |
| 12. MKS Siemianowiczanka | 25 - 24 - 45:56 |
| 13. KS Kamionka Mikołów | 25 - 22 - 32:76 |
| 14. KS Górnik Sosnowiec | 25 - 21 - 35:69 |
| 15. KS Unia Ząbkowice | 25 - 16 - 31:73 |
| 16. KS Slavia Ruda Śląska | 25 - 12 - 29:93 |

**Zestawy par dwudziestej szóstej kolejki w katowicko-sosnowieckiej lidze okręgowej grupie 4:**

MKS Siemianowiczanka - KP Warta Zawiercie (21 maja, godzina 19:00)
BKS Sarmacja Będzin - KS Górnik Piaski
LKS Pogoń Imielin - MKS Górnik Wojkowice
KS Kamionka Mikołów - LKS Unia Kosztowy
GKS Wawel Wirek - TP Jastrząb Bielszowice
KS Stadion Śląski Chorzów - KS Cyklon Rogoźnik
KS Unia Ząbkowice - KS Niwy Brudzowice
KS Górnik Sosnowiec - KS Slavia Ruda Śląska **(tu), foto:** profil na FB KP Warta Zawiercie

Piłka nożna, A-klasa Sosnowiec

# KUBA LECH Z CZTEREMA TRAFIENIAMI W ŁAGISZY

**(Powiat zawierciański) W sobotę 16 maja obie drużyny z powiatu zawierciańskiego grające w sosnowieckiej A-klasie rozegrały swoje spotkania w ramach dwudziestej pierwszej kolejki. Drużyna LKS-u Źródła Kromołów pokonała u siebie KS Preczów aż 7:0. A MKS Łazowianka Łazy wygrała na wyjeździe z SKS-em Łagiszą 6:2.**

W sobotę 16 maja obie drużyny z powiatu zawierciańskiego grające w sosnowieckiej A-klasie rozegrały swoje spotkania w ramach dwudziestej pierwszej kolejki. Drużyna LKS-u Źródła Kromołów pokonała u siebie KS Preczów aż 7:0. Po dwa gole zdobyli w spotkaniu dla Kromołowa Krystian Kowalik oraz Harlent Duvan Gomez Mera. A po jednym golu w drugiej połowie dołożyli Paweł Spyra w 61 minucie, Bartłomiej Kania w 70 minucie oraz Łukasz Musiałek w 77 minucie.

A MKS Łazowianka Łazy wygrała na wyjeździe z SKS-em Łagiszą 6:2. Do przerwy prowadzili gospodarze 2:1 po golach Igora Świerka w 13 minucie i Wiktora Burego w 43 minucie. Dla Łazowianki bramkę zdobył w 12 minucie Kuba Lech. W drugiej części spotkani gole zdobywali już tylko goście, a w szczególności Kuba Lech, który trafiał trzykrotnie do siatki gospodarzy w 54, 68 oraz 73 minucie. Po jednym golu dołożyli jeszcze Mikołaj Siewnik w 55 minucie i Kacper Firek w 83 minucie.

W najbliższą sobotę 23 maja o godzinie 17:00 obie drużyny z powiatu zawierciańskiego grające w sosnowieckiej A-klasie rozegrają spotkania w ramach dwudziestej drugiej kolejki. MKS Łazowianka Łazy zagra wtedy u siebie z UKS-em Przemszą Dąbrową Górniczą, a LKS Źródło Kromołów w tym samym czasie zagra na wyjeździe z RKS-em Zagłębiem Dąbrową Górniczą.

***

**SKS Łagisza - MKS Łazowianka Łazy 2:6 (2:1)**

**Bramki:** Igor Świerk (13'), Wiktor Bury (43') - Kuba Lech (12', 54', 68', 73'), Mikołaj Siewnik (55'), Kacper Firek (83').

**Żółte kartki:** Szymon Krawczyk, Igor Świerk - Franciszek Dobczyński.

**Składy:**

**SKS Łagisza:** Marcel Pająk - Bartosz Kabza, Sebastian Stankiewicz, Igor Świerk (80' Oskar Kania), Filip Włochowicz (57' Michał Szymczak), Piotr Zarychta, Taras Khalak, Szymon Krawczyk, Wiktor Bury, Dawid Kukuryk (83' Michael Zuber), Paweł Bysiewicz (75' Wiktor Imieliński). **Trener:** Dawid Kukuryk.

**MKS Łazowianka Łazy:** Bartłomiej Mroziński - Dominik Nowak, Mikołaj Siewnik (70' Maciej Oukal), Daniel Tarnowski, Jakub Wilk (85' Bartosz Gąsior ), Franciszek Dobczyński, Karol Gajek (46' Dawid Gałuszka), Michał Gołda (76' Kacper Firek), Jakub Laskowski, Kuba Lech (85' Wiktor Gauks), Michał Szczypa (46' Wiktor Dutka). **Trener:** Hubert Maciążek.

***

**LKS Źródło Kromołów - KS Preczów 7:0 (3:0)**

**Bramki:** Krystian Kowalik (3', 45'), Harlent Duvan Gomez Mera (21', 49'), Paweł Spyra (61'), Bartłomiej Kania (70'), Łukasz Musiałek (77').

**Żółte kartki:** Oleksandr Izhboldin - Tomasz Szpoton.

**Czerwona kartka:** Tomasz Szpoton.

**Składy:**

**LKS Źródło Kromołów:** Kamil Jastrząbek - Łukasz Zamora (65' Kacper Rolka), Łukasz Musiałek (77' Dawid Barczyk), Bartłomiej Rozlał, Patryk Rauk, Harlent Duvan Gomez Mera, Krzysztof Kuśmierski, Oleksandr Izhboldin (75' Alan Januszowski), Bartłomiej Kania (70' Patryk Piątek), Paweł Spyra, Krystian Kowalik. **Trener:** Damian Kot.

**KS Preczów:** Robert Pańczyk - Krystian Stefański, Marcin Dubiak, Daniel Mól, Maksym Verhun, Igor Wróbel (46' Damian Kucharski), Przemysław Gąsior (57' Maciej Krzemień), Rafał Wójcik, Paweł Huk, Marcel Kuca, Tomasz Szpoton. **Trener:** Grzegorz Strzelec.

**Wyniki spotkań dwudziestej pierwszej kolejki w sosnowieckiej A-klasie:**

LKS Źródło Kromołów - KS Preczów 7:0
UKS Przemsza Dąbrowa Górnicza - RKS Zagłębie Dąbrowa Górnicza 6:1
LKS Iskra Psary - CKS II Czeladź 4:2
AKS 1917 Niwka Sosnowiec - KS ZEW Sosnowiec 8:2
SKS Łagisza - MKS Łazowianka Łazy 2:6
UKS Akademia 2012 Jaworzno - RKS Grodziec 4:1
UKS Sławków - LKS Ostoja Żelisławice 1:2

**Aktualna tabela w sosnowieckiej A-klasie:**

| | |
|---|---|
| 1. LKS Ostoja Żelisławice | 21 - 52 - 75:32 |
| 2. UKS Przemsza Dąbrowa Górnicza | 21 - 50 - 96:25 |
| 3. UKS Akademia 2012 Jaworzno | 21 - 46 - 76:34 |
| 4. RKS Zagłębie Dąbrowa Górnicza | 21 - 45 - 93:27 |
| 5. MKS Łazowianka Łazy | 21 - 41 - 72:41 |
| 6. CKS II Czeladź | 21 - 38 - 93:42 |
| 7. AKS 1917 Niwka Sosnowiec | 21 - 36 - 72:43 |
| 8. RKS Grodziec | 21 - 29 - 55:40 |
| 9. LKS Iskra Psary | 21 - 29 - 53:52 |
| 10. LKS Źródło Kromołów | 21 - 28 - 70:52 |
| 11. UKS Sławków | 21 - 13 - 45:73 |
| 12. SKS Łagisza | 21 - 9 - 21:95 |
| 13. KS ZEW Sosnowiec | 21 - 5 - 18:126 |
| 14. KS Preczów | 21 - 4 - 8:165 |

**Zestawy par dwudziestej drugiej kolejki w sosnowieckiej A-klasie:**

LKS Ostoja Żelisławice - UKS Akademia 2012 Jaworzno
RKS Grodziec - LKS Iskra Psary
RKS Zagłębie Dąbrowa Górnicza - LKS Źródło Kromołów (23 maja, godzina 17:00)
KS Preczów - AKS 1917 Niwka Sosnowiec
KS ZEW Sosnowiec - UKS Sławków
MKS Łazowianka Łazy - UKS Przemsza Dąbrowa Górnicza (23 maja, godzina 17:00)
CKS II Czeladź - SKS Łagisza (**tu**), **foto:** profil na FB SKS Łagisza



eprasa.pl 901b549f2f

## Piłka nożna, III liga Śląska Lubliniec – Częstochowa, grupa 2

# SKALNIAK WRÓCIŁ NA POZYCJĘ LIDERA

**(Powiat myszkowski, zawierciański) W minionej kolejce w III lidze śląskiej grupie 2 wszystkie nasze drużyny rozegrały swoje spotkania na własnych boiskach. W sobotę 16 maja LKS Skalniak Kroczyce pokonał LKS Amatora Golce 2:1, a LKS Zieloni Żarki wygrali z KS-em Płomień w Lgocie Małej 4:1. A w niedzielę 16 maja KS Warta Poraj zremisowała z KS-em Unią Kalety 0:0.**

W minionej kolejce w III lidze śląskiej grupie 2 wszystkie nasze drużyny rozegrały swoje spotkania na własnych boiskach. W sobotę 16 maja LKS Skalniak Kroczyce pokonał LKS Amatora Golce 2:1. W pierwszej połowie bramkę dla Kroczyc zdobył Kacper Bojanek w 31 minucie. Do wyrównania w 62 minucie doprowadził Krystian Kwaśnik. A gola na wagę zwycięstwa strzelił na pięć minut przed końce spotkania Mateusz Kucharski.

A LKS Zieloni Żarki wygrali z KS-em Płomień w Lgocie Małej 4:1. Bramki dla Żarek zdobyli Mateusz Lipowski w 11 minucie, Dawid Niedbała w 17 i 81 minucie oraz Damian Garcarz w 48 minucie. A dla gości honorowe trafienie zdobył w 79 minucie Andrzej Cieślak.

A w niedzielę 16 maja KS Warta Poraj zremisowała z KS-em Unią Kalety 0:0.

W następny weekend drużyny z III ligi śląskiej grupy 2 rozegrają spotkania dwudziestej szóstej kolejki. W piątek 22 maja o godzinie 19:00 LKS Zieloni Żarki zmierzą się w wyjazdowym meczu z LKS-em Orłem Psary. A w sobotę 23 maja o godzinie 17:00 KS Warta Poraj zagra na wyjeździe z KS-em Panki, a LKS Skalniak Kroczyce o tej samej porze rozegra wyjazdowy mecz z KS-em Unią Kalety.

***

**LKS Skalniak Kroczyce - LKS Amator Golce 2:1 (1:0)**

**Bramki:** Kacper Bojanek (31'), Mateusz Kucharski (85') - Krystian Kwaśnik (62').

**Żółte kartki:** Robert Szczygieł, Kacper Bojanek - Piotr Bajor, Oliwier Małysz.

**Składy:**

**LKS Skalniak Kroczyce:** Kacper Dworak - Yevhenii Oliinyk, Michał Sołtysik, Bogdan Szadkowski, Robert Szczygieł, Kacper Bojanek (90' +1' Robert Biały), Mateusz Kucharski (90' +2' Szymon Kiszel), Juan Jose Castillo Jaramiillo, Paweł Gajecki, Juan, Antonio Gil Ortiz, Igor Kolanko (90' +3' Szymon Mucha). **Trener:** Michał Sołtysik.

**LKS Amator Golce:** Oskar Foltyński - Krystian Kwaśnik (75' Jan Kapral), Michał Dekiela (65' Mateusz Kozłowski), Piotr Bajor (46' Mateusz Skwarczyński), Oliwier Małysz, Stanisław Nalewajka (65' Olivier Wolski), Adam Płowiec (46' Hubert Kwaśnik), Dominik Leśniak, Bartłomiej Łojszczyk, Oleksander Kuliak, Mykhailo Kozynenko (30' Kacper Klekot). **Trener:** Mariusz Czok.

***

**KS Warta Poraj - KS Unia Kalety 0:0**

**Bramki: --**

**Żółte kartki:** Dawid Szecówka - Amine Mohamed Boudguiga, Adam Kuś, Kasper Bagsik.

**Składy:**

**KS Warta Poraj:** Emil Widawski - Mikołaj Barczyk (46' Wiktor Syrek), Kacper Jacak, Artur Lenartowski, Paweł Kowalczyk, Mariusz Przybylski, Aleksander Górecki, Fabian Słabosz (70' Dominik Szecówka), Jakub Basiński, Patryk Skoczyński (46' Dawid Szecówka), Wojciech Lemański. **Trener:** Mateusz Pawłowski.

**KS Unia Kalety:** Mateusz Pyka - Łukasz Szlenk (46' Damian Zuber), Mikołaj Waniek, Maciej Badura (86' Mariusz Urbańczyk), Kasper Bagsik, Piotr Bolacki (46' Patryk Maroń), Amine Mohamed Boudguiga (77' Mateusz Nojman), Kacper Czornik, Paweł Jarosz (73' Paweł Szolc), Mateusz Urbańczyk, Adam Kuś (46' Adam Kosmała). **Trener:** Dawid Różański.

***

**LKS Zieloni Żarki - KS Płomień w Lgocie Małej 4:1 (2:0)**

**Bramki:** Mateusz Lipowski (11'), Dawid Niedbała (17', 81'), Damian Garcarz (48') - Andrzej Cieślak (79').

**Żółte kartki:** Damian Garcarz, Mateusz Kopecki - Piotr Szymczak.

**Składy:**

**LKS Zieloni Żarki:** Bartosz Ptak - Antoni Banaś (65' Patryk Lach), Mateusz Kopecki (52' Szymon Gawęda), Dawid Niedbała, Maciej Obodecki, Mateusz Lipowski (60' Sebastian Brzegowski), Konrad Michalak, Damian Garcarz, Mateusz Niedbała, Piotr Kot, Mateusz Kot (55' Ilya Tabolich). **Trener:** Daniel Przewieźlik.

**KS Płomień w Lgocie Małej:** Piotr Gieroń - Bartosz Perliński (63' Jakub Zieliński), Natan Ramian, Jakub Meroń, Michał Goniak (55' Łukasz Ciecierski), Piotr Szymczak, Damian Tatara, Kyrylo Kaliedin, Oskar Sieradzki (68' Marcel Masłowski), Patryk Pokora, Mateusz Perliński (75' Andrzej Cieślak). **Trener:** Łukasz Perliński.

**Wyniki par dwudziestej piątej kolejki w III lidze śląskiej Częstochowa-Lubliniec grupa 2:**

KS Stradom Częstochowa - KS Panki 1:3

LKS Kamienica Polska - LKS Warta Kamieńskie Młyny 1:5

GLKS LOT Konopiska - LKS Sparta Tworóg 8:1

LKS Skalniak Kroczyce - LKS Amator Golce 2:1

LKS Zieloni Żarki - KS Płomień w Lgocie Małej 4:1

LKS Jedność Boronów - LKS Orzeł Psary – Babienica 2:2

LKS Pogoń Kłomnice - LKS Lotnik Kościelec 4:4

KS Warta Poraj - KS Unia Kalety 0:0

**Aktualna tabela III ligi śląskiej Częstochowa-Lubliniec grupa 2:**

| | |
|---|---|
| 1. LKS Skalniak Kroczyce | 25 - 52 - 53:26 |
| 2. LKS Zieloni Żarki | 25 - 52 - 47:29 |
| 3. KS Unia Kalety | 25 - 51 - 56:24 |
| 4. LKS Warta Kamieńskie Młyny | 25 - 50 - 68:29 |
| 5. LKS Amator Golce | 25 - 43 - 59:37 |
| 6. GLKS LOT Konopiska | 25 - 42 - 64:55 |
| 7. KS Panki | 25 - 39 - 53:45 |
| 8. LKS Jedność Boronów | 25 - 39 - 58:39 |
| 9. LKS Kamienica Polska | 25 - 38 - 54:47 |
| 10. KS Płomień w Lgocie Małej | 25 - 35 - 38:41 |
| 11. KS Stradom Częstochowa | 25 - 29 - 43:37 |
| 12. LKS Lotnik Kościelec | 25 - 28 - 48:55 |
| 13. LKS Pogoń Kłomnice | 25 - 21 - 43:78 |
| 14. KS Warta Poraj | 25 - 19 - 34:80 |
| 15. LKS Orzeł Psary - Babienica | 25 - 16 - 50:93 |
| 16. LKS Sparta Tworóg | 25 - 13 - 22:75 |

**Zestawy par dwudziestej szóstej kolejki w III lidze śląskiej Częstochowa-Lubliniec grupa 2:**

LKS Orzeł Psary - Babienica - LKS Zieloni Żarki (22 maja, godzina 19:00)

LKS Sparta Tworóg - LKS Kamienica Polska

LKS Warta Kamieńskie Młyny - LKS Pogoń Kłomnice

LKS Lotnik Kościelec - LKS Jedność Boronów

KS Panki - KS Warta Poraj (23 maja, godzina 17:00)

KS Unia Kalety - LKS Skalniak Kroczyce (23 maja, godzina 17:00)

LKS Amator Golce - GLKS LOT Konopiska

KS Płomień w Lgocie Małej - KS Stradom Częstochowa (**tu**)

## Piłka nożna, liga okręgowa Kraków

# PODZIAŁ PUNKTÓW W MECZU Z WICELIDEREM

### Michałowianka Michałowice - Piliczanka Pilica 2:2 (1:1)

**(Pilica) W sobotę 16 maja piłkarze Piliczanki Pilica rozegrali spotkanie dwudziestej drugiej kolejki w krakowskiej lidze okręgowej. Ich rywalem w wyjazdowym meczu była drużyna Michałowianki Michałowice. Spotkanie z wiceliderem tabeli zakończył się remisem 2:2.**

W sobotę 16 maja piłkarze Piliczanki Pilica rozegrali spotkanie dwudziestej drugiej kolejki w krakowskiej lidze okręgowej. Ich rywalem w wyjazdowym meczu była drużyna Michałowianki Michałowice. Spotkanie z wiceliderem tabeli zakończył się remisem 2:2. Pierwszą bramkę w meczu strzelili gospodarze, a dokładnie to Bartosz Szewczyk w 28 minucie. A do wyrównania doprowadził w 36 minucie Konrad Bilnik. Bramkowy remis utrzymywał się do 80 minuty, gdy ponownie na prowadzenie wyszli piłkarze Michałowic po trafieniu Chibueze Longinius Onwudi. Gola na wagę remisu dla Piliczanki strzelił w 86 minucie Bartłomiej Janicki.

W następnej kolejce zawodnicy Piliczanki Pilica rozegrają mecz w ramach dwudziestej trzeciej kolejki krakowskiej ligi okręgowej grupie 1. W niej podejmą na własnym boisku drużynę Bolesław Bukowno. Spotkanie zaplanowane jest na niedzielę 24 maja, na godzinę 17:00.

***

**Michałowianka Michałowice - Piliczanka Pilica 2:2 (1:1)**

**Bramki:** Bartosz Szewczyk (28'), Chibueze Longinius Onwudi (80') - Konrad Bilnik (36'), Bartłomiej Janicki (86').

**Żółte kartki:** Heinner Rodrigo Valenzuela Aparicio, Naimi Chguig – Koziński, Tadeusz Bednarczyk - Rafał Dudek, Oskar Sobota.

**Czerwona kartka:** Jakub Barczuk (z Michałowianki Michałowice).

**Składy:**

**Michałowianka Michałowice:** Krzysztof Dzień - Kamil Kuczak, Kacper Załęcki (70' Krzysztof Kozieł), Hubert Wójcik, Jakub Barczuk, Mateusz Fundament, Dawid Nawrocki, Heinner Rodrigo Valenzuela Aparicio, Naimi Chguig - Koziński (57' Bartosz Kościółek), Bartosz Szewczyk (57' Chibueze Longinius Onwudi), Tadeusz Bednarczyk. **Trener:** Bartosz Gaweł.

**Piliczanka Pilica:** Kamil Postułka - Rafał Dudek, Maksymilian Rybiński, Kacper Motyka, Jakub Płoszaj (65' Oskar Sobota), Bartłomiej Janicki, Konrad Bilnik, Norbert Słowikowski, Kacper Gajewski, Patryk Grabowski, Daniel Henao Zapata. **Trener:** Daniel Tomczyk.

**Wyniki spotkań dwudziestej drugiej kolejki w krakowskiej lidze okręgowej grupie 1:**

Przemsza Klucze - Bolesław Bukowno 4:1

Michałowianka Michałowice - Piliczanka Pilica 2:2

Strumyk Zarzecze - Proszowianka Proszowice 0:3

Spójnia Osiek-Zimnodół - Płomień Kościelec 3:6

LKS Niedźwiedź - Pogoń Miechów 0:2

Przebój Wolbrom - KS Olkusz 11:0

Orzeł Bębło - JKS Zelków 2:3

**Aktualna tabela w krakowskiej lidze okręgowej grupie 1:**

| | |
|---|---|
| 1. Przebój Wolbrom | 22 - 58 - 72:17 |
| 2. Michałowianka Michałowice | 22 - 54 - 69:23 |
| 3. Piliczanka Pilica | 22 - 40 - 50:30 |
| 4. Płomień Kościelec | 22 - 40 - 55:28 |
| 5. Pogoń Miechów | 22 - 37 - 44:34 |
| 6. Proszowianka Proszowice | 22 - 34 - 42:29 |
| 7. Spójnia Osiek-Zimnodół | 22 - 32 - 41:50 |
| 8. JKS Zelków | 22 - 28 - 36:54 |
| 9. Orzeł Bębło | 22 - 27 - 34:42 |
| 10. LKS Niedźwiedź | 22 - 27 - 32:40 |
| 11. Przemsza Klucze | 22 - 26 - 41:36 |
| 12. KS Olkusz | 22 - 21 - 35:66 |
| 13. Bolesław Bukowno | 22 - 17 - 27:69 |
| 14. Strumyk Zarzecze | 22 - 2 - 10:70 |

**Zestawy par dwudziestej trzeciej kolejki w krakowskiej lidze okręgowej grupie 1:**

Orzeł Bębło - Przemsza Klucze

JKS Zelków - Przebój Wolbrom

KS Olkusz - LKS Niedźwiedź

Pogoń Miechów - Spójnia Osiek-Zimnodół

Płomień Kościelec - Strumyk Zarzecze

Proszowianka Proszowice - Michałowianka Michałowice

Piliczanka Pilica - Bolesław Bukowno (24 maja, godzina 17:00) (**tu**)

eprasa.pl 901b549f2f

Piłka nożna, I Liga Śląska

# WSZYSTKO ROZSTRZYGNĘŁO SIĘ JUŻ W PIERWSZEJ POŁOWIE

## LKS Przemsza Siewierz - GKS Piast II Gliwice S.A. 0:2 (0:2)

**(Siewierz) W minionym tygodniu piłkarze Przemszy Siewierz rozegrali dwa spotkania w I lidze śląskiej. W sobotę 16 maja LKS Przemsza Siewierz przegrała u siebie z GKS-em Piastem II Gliwice 2:0. A w środę 20 maja w kolejnym spotkaniu zagrali na wyjeździe z RKS-em Raków II Częstochowa. Wynik i opis tego spotkania podamy w kolejnym tygodniu.**

W minionym tygodniu piłkarze Przemszy Siewierz rozegrali dwa spotkania w I lidze śląskiej. W sobotę 16 maja LKS Przemsza Siewierz przegrała u siebie z GKS-em Piastem II Gliwice 2:0. Obie bramki dla rezerw Piasta Gliwice padły w pierwszej połowie spotkania. W 22 minucie wynik otworzył Bartłomiej Orlikowski. A w 42 minucie drugiego gola dla gości zdobył Marcel Żymełka.

A w środę 20 maja w kolejnym spotkaniu zagrali na wyjeździe z RKS-em Raków II Częstochowa. Wynik i opis tego spotkania podamy w kolejnym tygodniu.

A w następnej kolejce piłkarze LKS-u Przemszy Siewierz zagrają na wyjeździe z KS-em Kuźnią Ustroń. Spotkanie to będzie rozgrywane w ramach trzydziestej pierwszej kolejki spotkań I ligi śląskiej i rozegrane zostanie w niedzielę 24 maja o godzinie 17:00.

***

**LKS Przemsza Siewierz - GKS Piast II Gliwice S.A. 0:2 (0:2)**

**Bramki:** Bartłomiej Orlikowski (22'), Marcel Żymełka (42').

**Żółte kartki:** Sebastian Dulęba - Kamil Lubowiecki, Jakub Kaduk, Szymon Gapiński.

**Składy:**

**LKS Przemsza Siewierz:** Przemysław Popczyk - Patryk Bartusiak (46' Jakub Matyja), Sebastian Dulęba, Mariusz Holik, Dawid Jarka (46' Dominik Marek), Przemysław Mizgała (46'Michał Szromek ), Kacper Nowak,

Bartłomiej Pankowski, Patryk Timochina (72' Michał Paluch), Paweł Marchewka (60' Olivier Lazar), Tomasz Mędrala (56' Kacper Dąbek). **Trener:** Bartłomiej Cymerys.

**GKS Piast II Gliwice S.A.:** Oskar Wierzbicki - Tomasz Gacek, Szymon Gapiński, Jakub Kaduk, Kacper Kostek, Wiktor Lipko, Kamil Lubowiecki (61' Jan Ziółkowski), Bartłomiej Orlikowski (72' Jakub Jurczyga), Mouhamed Souare (72' Kacper Cichy), Olivier Winkler, Marcel Żymełka (76' Mateusz Kopczyński). **Trener:** Tomasz Podgórski.

**Wyniki spotkań dwudziestej dziewiątej kolejki I ligi śląskiej:**

TS Gwarek Tarnowskie Góry - LGKS 38 Podlesianka Katowice 1:1

KS Rozwój Katowice - LKS Drama Zbrosławice 1:1

KS ROW 1964 Rybnik - RKS Raków Częstochowa II 3:2

LKS Unia Turza Śląska - KS Polonia Łaziska Górne 4:3

KS Ruch Radzionków - KS Spójnia Landek 5:2

LKS Przemsza Siewierz - GKS Piast II Gliwice S.A. 0:2

KS Kuźnia Ustroń - KS Decor Bełk 1:2

**Wyniki spotkań trzydziestej kolejki I ligi śląskiej (wyniki i opis w kolejnym wydaniu):**

LKS Unia Turza Śląska - KS Spójnia Landek

RKS Raków Częstochowa II - LKS Przemsza Siewierz

GKS Piast II Gliwice S.A. - KS Kuźnia Ustroń

KS Decor Bełk - KS Ruch Radzionków

KS Polonia Łaziska Górne - TS Gwarek Tarnowskie Góry

LGKS 38 Podlesianka Katowice - GKS Szombierki Bytom

Victoria M-Bet Częstochowa - KS Rozwój Katowice

LKS Drama Zbrosławice - KS ROW 1964 Rybnik

**Aktualna tabela I ligi śląskiej:**

| | | | | |
|---|---|---|---|---|
| 1. KS ROW 1964 Rybnik | 30 | 76 | 91:26 | |
| 2. RKS Raków Częstochowa II | 29 | 68 | 73:22 | |
| 3. LGKS 38 Podlesianka Katowice | 30 | 62 | 66:38 | |
| 4. LKS Drama Zbrosławice | 30 | 54 | 59:36 | |
| 5. KS Spójnia Landek | 30 | 52 | 66:47 | |
| 6. GKS Szombierki Bytom | 29 | 49 | 61:53 | |
| 7. KS Polonia Łaziska Górne | 30 | 49 | 47:41 | |
| 8. KS Ruch Radzionków | 29 | 45 | 54:45 | |
| 9. GKS Piast II Gliwice S.A. | 30 | 45 | 56:51 | |
| 10. KS Decor Bełk | 30 | 44 | 65:56 | |
| 11. KS Kuźnia Ustroń | 29 | 44 | 50:30 | |
| 12. Victoria M-Bet Częstochowa | 30 | 42 | 51:63 | |
| 13. LKS Unia Turza Śląska | 29 | 31 | 53:58 | |
| 14. KS Rozwój Katowice | 30 | 25 | 46:69 | |
| 15. LKS Przemsza Siewierz | 29 | 16 | 38:80 | |
| 16. TS Gwarek Tarnowskie Góry | 30 | 14 | 27:99 | |
| 17. LKS Orzeł Łękawica - wycofany | 33 | 31 | 32:69 | |
| 18. Zalchem Znicz Kłobuck - wycofany | 33 | 21 | 36:88 | |

**Zestawy par trzydziestej pierwszej kolejki spotkań I ligi śląskiej:**

LKS Drama Zbrosławice - RKS Raków Częstochowa II

KS ROW 1964 Rybnik - Victoria M-Bet Częstochowa

GKS Szombierki Bytom - KS Polonia Łaziska Górne

TS Gwarek Tarnowskie Góry - KS Spójnia Landek

LKS Unia Turza Śląska - KS Decor Bełk

KS Ruch Radzionków - GKS Piast II Gliwice S.A.

KS Kuźnia Ustroń - LKS Przemsza Siewierz (24 maja, godzina 17:00) (**tu**), **foto:** profil na FB LKS Przemsza Siewierz

Piłka nożna, B-klasa Olkusz

# NIESPODZIANKA W JAROSZOWCU

**(Pilica) W poprzedniej kolejce piłkarze Piliczanki II Pilica pauzowali, podobnie jak Czapla Czaple Małe oraz Przemsza II Klucze. W rozegranych spotkaniach lider rozgrywek Spartak Wielkanoc-Gołcza pokonał u siebie Hetmana Dłużec 3:0, a wicelider Pogoń II Miechów również na własnym boisku wygrał z Wielmożanką II Wielmożą 4:2.**

W poprzedniej kolejce piłkarze Piliczanki II Pilica pauzowali, podobnie jak Czapla Czaple Małe oraz Przemsza II Klucze. W rozegranych spotkaniach lider rozgrywek Spartak Wielkanoc-Gołcza pokonał u siebie Hetmana Dłużec 3:0, a wicelider Pogoń II Miechów również na własnym boisku wygrał z Wielmożanką II Wielmożą 4:2. Natomiast w spotkaniu ostatniej w tabeli Unii Jaroszowiec z Hot Boys Wolbrom doszło do niespodzianki. Gospodarz spotkania wygrał z wyżej notowanym rywalem 4:3.

**Wyniki par szesnastej kolejki spotkań olkuskiej B-klasie:**

Spartak Wielkanoc-Gołcza - Hetman Dłużec 3:0

Unia Jaroszowiec - Hot Boys Wolbrom 4:3

Pogoń II Miechów - Wielmożanka II Wielmoża 4:2

Czapla Czaple Małe, Piliczanka II Pilica, Przemsza II Klucze (pauza)

**Aktualna tabela olkuskiej B-klasy:**

| | | | |
|---|---|---|---|
| 1. Spartak Wielkanoc-Gołcza | 13 | 39 | 49:11 |
| 2. Pogoń II Miechów | 12 | 23 | 48:29 |
| 3. Hetman Dłużec | 14 | 21 | 58:49 |
| 4. Hot Boys Wolbrom | 13 | 19 | 52:32 |
| 5. Piliczanka II Pilica | 12 | 16 | 30:37 |
| 6. Czapla Czaple Małe | 12 | 15 | 40:42 |
| 7. Wielmożanka II Wielmoża | 12 | 14 | 36:36 |
| 8. Przemsza II Klucze | 12 | 11 | 34:35 |
| 9. Unia Jaroszowiec | 12 | 6 | 18:94 |

**Zestawy par siedemnastej kolejki spotkań olkuskiej B-klasie:**

Hetman Dłużec - Pogoń II Miechów

Piliczanka II Pilica - Unia Jaroszowiec (24 maja, godzina 11:30)

Hot Boys Wolbrom - Czapla Czaple Małe

Wielmożanka II Wielmoża, Spartak Wielkanoc-Gołcza, Przemsza II Klucze (pauza) (tu)

eprasa.pl 901b549f2f

## USŁUGI

Naprawa: kuchnie gazowo- elektryczne, lodówki, zmywarki, witryny, lady, pralki automatyczne wirnikowe, wirówki, instalacje elektryczne tel. 506-655-874

Instalacje woda- gaz-CO montaż piecy gazowych 601-740-919

Instalacje- Anteny, domofony, kamery, alarmy, napędy do bram 513-960-318

**PRANIE DYWANÓW, TAPICEREK. 504-369-534**

**Meble na wymiar tel. 503-111-231**

**TRANSPORT- PRZEWÓZ- SPRZĄTANIE Szukasz pomocy? Dobrze Trafiłeś! Przewóz mebli, sprzętu AGD/RTV, transport rzeczy przeprowadzki. Sprzątanie domów, mieszkań, działek. Wywóz niepotrzebnych rzeczy. Szybko i solidnie. Działamy na terenie miasta i okolic. tel. 505-032-967**

WYCINKA, PODCINKA DRZEW TRUDNYCH tel. 507-550-862 alpistom.pl


**Boisz się kontroli w sypialni?**
**WYNAJMIJ ADRES FIRMOWY!**
**w START-up Cafe**

Rozpoczynasz działalność, zakładając np. sklep internetowy, ale boisz się kosztów wynajęcia lokalu. Nawet najmniejsze biuro to czynsz, prąd, ogrzewanie. Wiele osób w takiej sytuacji rejestruje firmę w miejscu zamieszkania, w domu, mieszkaniu. To rozwiązanie ma jedną ogromną wadę: kontrola skarbówki, ZUS-u, sanepidu a nawet Inspekcji Pracy może się zastać w sypialni! Myjesz zęby, a tu kontrola US!

**Możesz tego uniknąć wynajmując adres dla firmy!**
START-up Cafe ul. Sikorskiego 53/3
Twoja firma może mieć prestiżowy adres jak Gazeta Myszkowska!

**PAKIET PODSTAWOWY**- adres dla firmy (umowa najmu) odbiór i przekazywanie korespondencji
**PAKIET BIZNES- PODSTAWOWY** + miejsce na przechowywanie dokumentacji, możliwość korzystania z komputera, internetu
**PAKIET BIZNES PREMIUM -PAKIET BIZNES** +serwis kawowy, pokój do spotkań z kontrahentami, dostęp do urządzeń biurowych (ksero, drukarka), obsługa sekretariatu.
Twoje prawdziwe biuro bez wysokich kosztów utrzymania biura!

**Usługę START-up Cafe oferuje MyszPress s.c. z siedzibą w Myszkowie ul. Sikorskiego 53/3 tel. 34 3137120. Kontakt: jaroslaw.mazanek@myszpress.pl tel. 602 514030**


## USŁUGI BUDOWLANE

DACHY więźby, usługi dekarskie, podbitki, zadaszenia tarasów. 508-454-992

**AZBEST demontaż i utylizacja 791-973-030**

Usługi remontowe, gładzie gipsowe, malowanie, kafelkowanie, płyty karton-gips. 796-792-214

DOCIEPLENIA BUDYNKÓW- WOLNE TERMINY, solidnie, fachowo i terminowo, kosztorys gratis. Tel. 502-702-175 www.agradocieplenia.pl

Więźby, pokrycia dachowe, podbitki. 502-023-510 603-968-668

Gładzie, malowanie 600-165-989

**Wykonuję Audyty Energetyczne do Programu „Czyste Powietrze" i Świadectwa Energetyczne 691-298-811**

**DOCIEPLENIA budynków. 881-444-221 534-611-091**

**USŁUGI BUDOWLANE, PRACE REMONTOWE I WYKOŃCZENIOWE. TEL. 730-558-666**

**BLACHARSTWO BUDOWLANE. POKRYCIA DACHOWE, DOCIEPLENIA BUDYNKÓW, PODDASZY I MIESZKAŃ. REMONTY DACHÓW, WYKOŃCZENIE WNĘTRZ. NA UMOWĘ LUB FAKTURĘ. 739-011-775**


**SKŁAD OPAŁU**
DAREX PHU
**WĘGIEL**
**W SPRZEDAŻY**
Myszków
ul.Kopernika 5
tel. 34/313 13 57
tel. 604-409-779
- PELET
- MIAŁ
- ORZECH
- KOSTKA
- EKO GROSZEK
1150zł/tona!
**PAKOWANY LUB LUZEM**
**W obrębie 20 km od 2 ton transport- GRATIS!**


## ARTYKUŁY BUDOWLANE

Gładzie, gipsowanie, malowanie, tapetowanie. Solidnie i tanio 508-043-678

MALOWANIE DACHÓW, PODBITKI, MYCIE KOSTKI, ELEWACJI tel. 507-550-862

## DOM i OGRÓD

Wycinka drzew trudnych. Pielęgnacja/ogrody od podstaw 881-332-455

## DAM PRACĘ

Przyjmę do prac ogólnobudowlanych, dekarza, cieślę, pomocników. Docieplenia. Na godziny lub na umowę. 739-011-775

**Przyjmę mechanika samochodowego na 1/2 etatu. tel. 604-409-779**

**Przyjmę osobę do biura na 1/2 etatu. tel. 604-409-779**

**Kierowcę C +E z kartą na 1/2 etatu, oraz kierowcę z kat. C. Chętnie emeryt. tel. 604-409-779**

Zatrudnię pracownika do prac przy elewacjach, docieplaniach budynków, prac ogólnobudowlanych. Praca na terenie Myszkowa i Częstochowy. Atrakcyjne warunki. Ubezpieczenie. Praca cały rok. tel. 797-727-171

Rencistę do sprzedaży obwarzanków. Zawiercie i okolice. 537-522-507

Zatrudnimy pana na stanowisko gospodarz budynków mieszkaniowych. Mile widziana grupa inwalidzka. Tel. 662-079-468

**Restauracja Burrito& Burger's Siewierz ul. Rynek 5 poszukuje osób do obsługi gości oraz do pracy na kuchni. Doświadczenie nie jest wymagane. Tel. 503-144-536**

Poszukuje osoby do opieki nad osobą starszą. Mężczyzna lat 90 chodzący. tel. 603-423-432

**Kierowcę C +E „na skoczka" z terenu Myszków i Radomsko zatrudnimy. tel. 604-409-779**

eprasa.pl 901b549f2f

# OGŁOSZENIA DROBNE

**Polska-Norwegia, kierowcę C+E tel. 604-409-779**

Zatrudnię pracowników budowlanych tel. 517-021-758

Przyjmę pracowników budowlanych, murarzy, pomocników. 606-109-764

Zatrudnię pomoc domową bez zobowiązań tel. 791-582-440

## SZUKAM PRACY

Przyjmę brukarza do przyuczenia tel. 692-707-229

**DO DOCIEPLEŃ zatrudnię osoby z doświadczeniem. Atrakcyjne warunki pracy. Więcej tel. 507-431-527**

## SPRZEDAM

Sprzedam pralkę Światowit 506-655-874

Sprzedam pralki automatyczne oraz lodówki używane tel. 506-655-874

**Tanio: kuchnia włoska zasilana gazem z butki, razem z butlą; żelazka nowe 3 szt.; lodówka do samochodu, pokrowiec na przednie siedzenia samochodu, uniwersalny, kolor czarny, skóra ekologiczna. 796--409-833**

Botki damskie nowe 37 sprzedam tel. 791-582-440


Centrum Szkoleń Specjalistycznych „SOKÓŁ" Mariusz Sokół

KOMPLEKSOWE BADANIA MEDYCYNY PRACY

- Badania lekarskie medycyny pracy/ wstępne, okresowe,kontrolne
- Badania psychotechniczne M-med
- Badania lekarskie kierowców A,B,C,D
- Badania lekarskie operatorów maszyn
- Badania do pozwolenia na broń
- Badania wysokościowe

PRAWO JAZDY KATEGORII B,C,C+E

Myszków ul. Sikorskiego 43 tel. 509 799 325


## NIERUCHOMOŚĆ- DO WYNAJĘCIA

Noclegi pracownicze tel. 515-626-484

**Firma wynajmie pomieszczenia na działalność biurową lub lekką produkcję w Myszkowie ul. Partyzantów. Powierzchnia pomieszczeń ok.300 m2, ilość pomieszczeń: 7 Tel. 609-685-87**

**Firma wynajmie pomieszczenia na działalność biurową lub lekką produkcję w Myszkowie ul. Partyzantów. Powierzchnia pomieszczeń ok.300 m2, ilość pomieszczeń: 7. Możliwość wynajęcia pojedynczych pomieszczeń od 15m2. Tel. 609-685-871**

## NIERUCHOMOŚĆ- SPRZEDAM

Sprzedam 3 hektary pola w Jaworzniku tel. 785-194-942

## NIERUCHOMOŚĆ- KUPIĘ

**PILNIE KUPIĘ MIESZKANIE W ZAWIERCIU LUB MYSZKOWIE 511-466-499**

## AUTO- SPRZEDAM

Nissan Quashai, benzyna 1,3 2019r, krajowy, bezwypadkowy, full opcja. Stan idealny. 691-329-809

**Toyota RAV 4 2008r, srebrna, diesel. 230tys przebieg. 18.000 zł. 604-371-878**

**Toyota RAV4 2015r, czarna 2,0 D 200.000km, cena 43.000zł. 604-371-878**

## MOTO- SPRZEDAM

Skuter Junak 106X 50ccm, biało-czerwony. 2023r., z kufrem. 537-522-507

## MOTO- KUPIĘ

Kupię stare motory, motorowery,samochody, części 506-957-301

## AUTO- KUPIĘ

Skup samochodów w każdym stanie 506-957-301

## SPRZEDAM MASZYNY ROLNICZE

Siewnik „Poznaniak", pług 3-skibowy, wóz. 511-183-945.

Ciągnik C360 87r. przewracarka 7, przewracarka taśmowa, prasa kostkująca Z224 Polska tel. 882-249-322.

## ROLNICTWO

Zboże 791-963-505.

## MATRYMONIALNE

Wolny, 59 lat, wysoki ciemny blondyn, niezależny finansowo, pozna panią. Cel cały związek 660-006-217.

**WÓJT GMINY PORAJ**

Informuje, że w siedzibie Urzędu Gminy Poraj przy ulicy Jasnej 21 oraz na stronie Biuletynu Informacji Publicznej http://bip.ugporaj.pl/ został wywieszony na okres 21 dni, tj. od dnia 22.05.2026 r. do dnia 12.06.2026 r. wykaz nr 7/2026 nieruchomości przeznaczonych do sprzedaży oraz wykaz nr 8/2026 nieruchomości przeznaczonych do użyczenia.

**Gazeta Myszkowska i Kurier Zawierciański w prenumeracie cyfrowej!**

**wejdź na eprasa.pl**

eprasa.pl 901b549f2f

# Spotkanie Klubu Kryminalna Środa

**Zapraszamy na spotkanie Klubu Kryminalna Środa – wydarzenia stworzonego z myślą o miłośnikach literatury kryminalnej, zagadek i mrocznych historii. To doskonała okazja do rozmów o najciekawszych kryminałach, wymiany czytelniczych inspiracji oraz wspólnego odkrywania świata pełnego tajemnic i intryg.**

Najbliższe spotkanie odbędzie się 27 maja 2026 roku o godzinie 16:30 w holu głównym Wypożyczalni Centralnej Pałacyku Szymańskiego.

Klub spotyka się regularnie w ostatnią środę każdego miesiąca. Wydarzenie skierowane jest do wszystkich fanów kryminału – zarówno wielbicieli klasycznych powieści detektywistycznych, jak i współczesnych thrillerów. Organizatorem wydarzenia jest Biblioteka Zawiercie.(red)

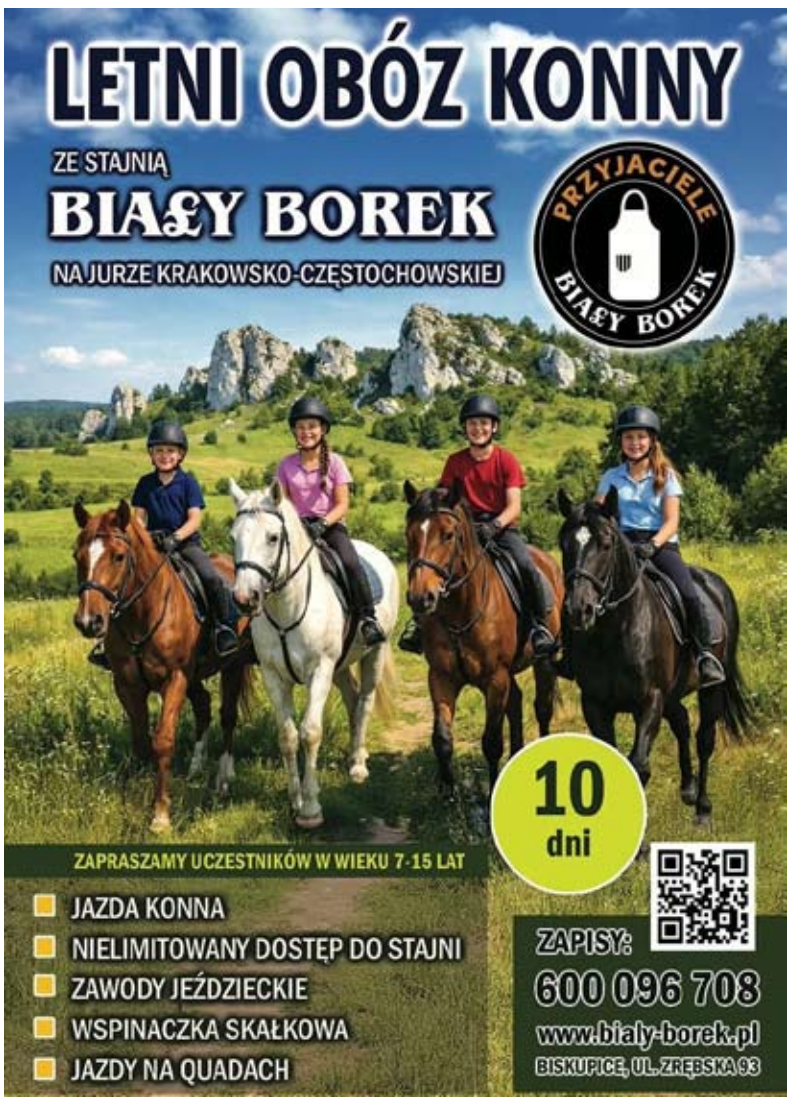



# Spektakl „Klimakterium 2 czyli menopauzy szał!" Kontynuacja wielkiego Hitu Teatralnego już 30 maja w Myszkowie

**„Klimakterium 2 czyli Menopauzy Szał" powstało na wyraźną prośbę publiczności, która chciała poznać dalsze losy bohaterek– już nie młodych, ale jakże młodych.**

ałych aranżacjach i z zabawnymi tekstami, których nie można przestać nucić, złożone choreograficzne układy i ta niepowtarzalna energia, którą występujące na scenie aktorki dzielą się z publicznością.

Ponad 1800 przedstawień „Klimakterium…i już" w ciągu 6 lat od premiery wyraźnie pokazuje, że kobieta wraz z jej problemami, to temat niewyczerpany. Nasze bohaterki „wyklęte wstały z poniżenia" i realizują to, o co tak walczyły w pierwszej części: udowadniają, że klimakterium to nie koniec świata, a dopiero początek nowego życia.

To prawdziwa terapia śmiechem – kojąca i skuteczna – pod jej wpływem nabieramy dystansu do siebie, innych, naszych zranień i lęków. Bo „Menopauzy szał" ogarnia wszystkich, a zwłaszcza tych, którzy się tego zupełnie nie spodziewają.

Na scenie zobaczymy znane i lubiane aktorki, które doskonale potrafią rozbawić i wzruszyć:

Bilety u organizatora (tylko u nas bez opłaty serwisowej) tel. 531-531-001, 531-531-002, bilety@agencjamuza.pl

Rezerwacja powyżej 10 biletów – 10% taniej! Powyżej 50 biletów -10% taniej oraz 1 bilet gratis dla organizatora grupy!

https://agencjamuza.pl/klimakterium-2-czyli-menopauzy-szal/8f6259dd-2d1e-41cf-872f-a01ea2b14c48/

**Tylko u Organizatora bilety 20% taniej, już od 96zł!**

**MYSZKÓW 30.05.2026** (sobota) **godz. 18:00**
**Miejski Dom Kultury, ul. 3-go Maja 15**

# Teatr FAJRANT ZAPRASZA NA SPEKTAKL KOMEDIOWY „COCAINKA III"

**(Myszków) Teatr FAJRANT znowu w akcji. Po dziesięciu latach wraca na Warszawską Pragę. To właśnie w tym miejscu toczyła się akcja spektaklu pt. „COCAINKA" W 2016 ROKU i „COCAINKA 2" w roku 2017.**

Mimo dekady fani nie zapomnieli historii zabawnego dresiarza i ponownie padały pytania, czy jest szansa, żeby jeszcze kiedyś zobaczyć Daro, nawet w małej roli w innym spektaklu. Okazuje się, że tak będzie można zobaczyć. I nie w roli gościnnej, ale w całym spektaklu pt. „COCAINKA III". Po wielu latach przerwy to będzie już trzecia odsłona przygód Dariusza W., który wciąż ma nowe pomysły na swoje (bez) barwne życie.

Wraz z nim pojawią się również inni bohaterowie kamienicy przy ul. Wersalskiej. Kolejne perypetie bezrobotnego bumelanta, którego mottem życiowym jest słuchanie rapu i siedzenie na ławeczce.

Czy Daro znajdzie bratnie dusze wśród nowych lokatorów oraz innych bohaterów, którzy pojawią się na osiedlu i z pewnością będą mu spędzać sen z powiek? Na pewno będzie ciekawie i nieprzewidywalnie. Zapraszamy gorąco w pierwszy czerwcowy weekend na ostatni w tym sezonie artystycznym premierowy spektakl komediowy pt. „COCAINKA III". Zaznaczamy, że fabuła spektaklu jest całkowicie odrębną i niezależną historią niż dwie poprzednie, więc jeśli ktoś ich nie widział lub nie pamięta nie ma się czym martwić.

**SPEKTAKL DLA WIDZÓW TYLKO OD 16 ROKU ŻYCIA.**

**6 CZERWCA 2026- GODZ. 16.00, 7 CZERWCA 2026- GODZ. 16.00**

**CENA BILETÓW- 20 ZŁ (do nabycia w kasie MDK)**



eprasa.pl 901b549f2f

# „Odjazdowy Bibliotekarz 2026”- Rajd rowerowy wokół Zalewu Porajskiego

**(Poraj) Już za dwa tygodnie, 23 maja 2026 roku, miłośnicy rowerów, książek i rodzinnej atmosfery będą mieli okazję wziąć udział w wyjątkowym wydarzeniu – Rodzinnym Rajdzie Rowerowym „Odjazdowy Bibliotekarz”. Start zaplanowano na godz. 9:30 przed Gminną Biblioteką Publiczną w Poraju.**

Uczestnicy pokonają trasę o długości 12 km wokół Zalewu Porajskiego. Meta znajdować się będzie przy Marinie Poraj, gdzie na wszystkich czekać będzie ognisko oraz konkursy z nagrodami. Liczba miejsc jest ograniczona, dlatego organizatorzy zachęcają do szybkich zapisów – przyjmowane są do wyczerpania puli miejsc.

Dodatkowe informacje można uzyskać pod numerem telefonu: 519 672 777. To doskonała okazja, by połączyć aktywny wypoczynek na świeżym powietrzu z promowaniem czytelnictwa i integracją lokalnej społeczności.

# Ulubione zaciszne zakątki. Urokliwa oaza wśród pelargonii

**Dzięki kreatywności i pelargoniom można stworzyć wspaniałe ogrody, które zapewnią kolorowe akcenty aż do jesieni. Daj się zainspirować.**

Nieco ukryte miejsca w ogrodzie to idealne przestrzenie do relaksu lub spotkań towarzyskich. Łatwe w pielęgnacji, odporne na trudne warunki pogodowe pelargonie pozwalają stworzyć kwitnące, pełne rozmaitych barw zakątki. Eksperci z Pelargonium for Europe prezentują kilka ciekawych pomysłów na zaciszne, oryginalnie zaaranżowane przestrzenie w ogrodzie, w których główną rolę odgrywają te kolorowe klasyki, wnosząc radość i piękno od wiosny aż do jesieni.

## Nowoczesne nasadzenia w drewnianych pojemnikach

Ten unikalny, rustykalny pomysł na ogród dowodzi, że przestrzeń na świeżym powietrzu może wyglądać cudownie, nawet bez drogich mebli i donic.

Pelargonie, drzewa oliwne i eukaliptusy zostały posadzone razem w starych, drewnianych skrzynkach, tworzących śródziemnomorskie, miniaturowe ogrody, które można ustawić w dowolnym miejscu. Rustykalny stolik wykonano z pni o tej samej długości, lecz różnej grubości, ułożonych w krąg i związanych grubą liną.

**Wskazówka**: Umieść skrzynie w słonecznym miejscu, ponieważ pelargonie do obfitego kwitnienia potrzebują dużo słońca.

## Ulubiony bajkowy zakątek z nastrojowym oświetleniem

To magiczne miejsce o imprezowym charakterze jest idealne na leniwe, letnie wieczory w ogrodzie. Wśród kwitnących pelargonii i bujnej zieleni ogrodowa ławka zachęca do oddania się marzeniom i rozmowom. **Pelargonium for Europe, kampania unijna Europe in Bloom**

eprasa.pl 901b549f2f

## KRZYŻÓWKA z HASŁEM Nr 21 (2026)

Litery z pól ponumerowanych od 1 do 23 utworzą rozwiązanie niniejszej krzyżówki

| 1 | 2 | 3 | 4 | 5 | 6 | 7 | 8 | 9 | 10 | 11 | 12 | 13 | 14 | 15 | 16 | 17 | 18 | 19 | 20 | 21 | 22 | 23 |
|---|---|---|---|---|---|---|---|---|---|---|---|---|---|---|---|---|---|---|---|---|---|---|
| | | | | | | | | | | | | | | | | | | | | | | |

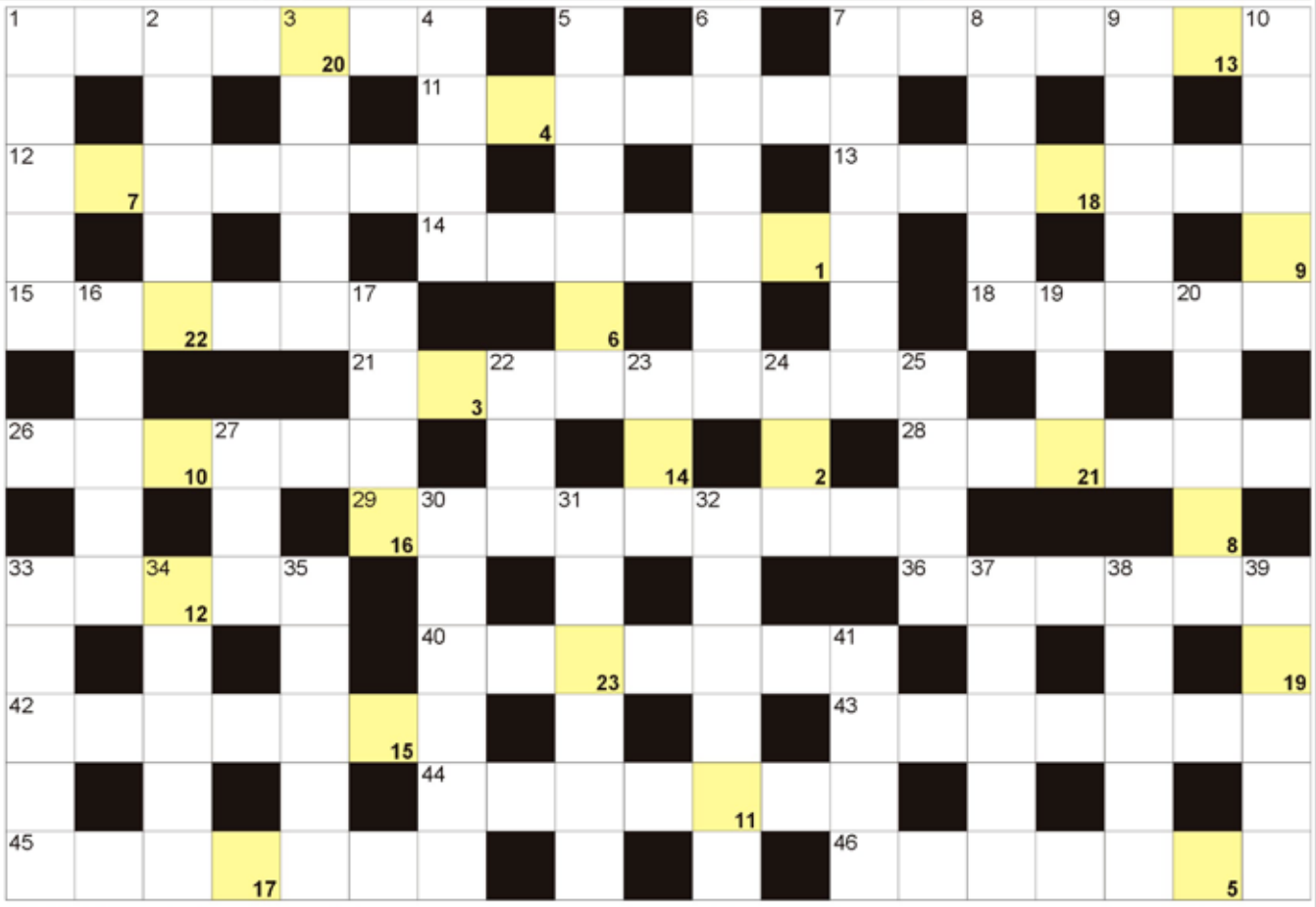

**POZIOMO:** 1) Andrzej, napisał "Jadąc do Babadag"; 7) różyczka lub ospa; 11) gra na szachownicy z damką; 12) niżej od parteru; 13) zielonawe zwane surojadkami, grzyby; 14) łódka ratunkowa na statku; 15) pierwiastek La; 18) oszczędnościowe w banku; 21) znawca ptaków; 26) sekundomierz trenera; 28) odnowa mieszkania lub pokoju; 29) sąsiedzi Włochów i Czechów; 33) Garbo, była słynna aktorka; 36) smażone z ziemniaków; 40) inaczej o masarzu; 42) największa wyspa archipelagu Riukiu; 43) mylona z mewą; 44) Ewa, Miss Polonia 1995; 45) mniej niż koleżanka; 46) Kowalczyk, była mistrzowska biegaczka narciarska. **PIONOWO:** 1) wiszący szpikulec lodu; 2) wydzielona część morza; 3) jedna z wysp w Balearach; 4) siarkowy w butelce; 5) potoczne określenie krzewów; 6) stolica Mozambiku; 7) kubańskie zamiast papierosa; 8) niejeden na niebie; 9) Viktor, były premier Węgier; 10) polski producent przypraw; 16) inaczej michałek, kwiat; 17) lisia jama; 19) pierwiastek Os; 20) gazowany napój z chininą; 22) z dziurkami na twarzy; 23) tyrozyna w skrócie; 24) najdłuższa rzeka Chile; 25) w herbie Szczecina; 27) coroczne zeznanie podatkowe; 30) przepływa przez Sochaczew; 31) karty z koniczynką w talii; 32) Friedman, były polski pianista; 33) żółty w portfelu; 34) tarcza Zeusa; 35) pisarz z Brazylii, autor "Kakao"; 37) zagadka rysunkowa w gazecie; 38) góry z Giewontem; 39) rzeka w Monachium; 41) Francja, Chiny i Malezja.

## JOLKA z HASŁEM Nr 21 (2026)

Hasło z kolorowych pól, czytane poziomo, utworzy rozwiązanie:

| | | | | | | | | | | | | | | |
|---|---|---|---|---|---|---|---|---|---|---|---|---|---|---|
| | | | | | | | | | | | | | | |

**W diagramie poniżej ujawniliśmy wszystkie spółgłoski "T". Miejsce wpisu haseł do odgadnięcia.**

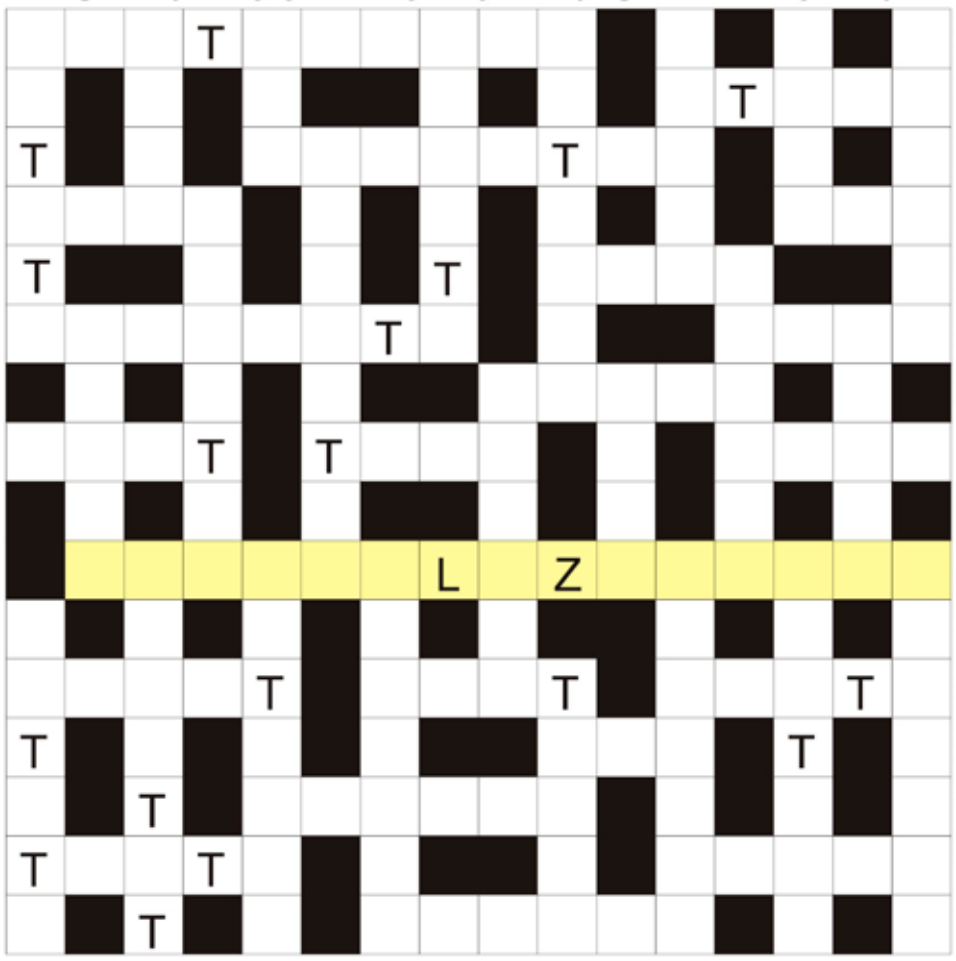


**Rozwiązaniem jest hasło z kolorowych pól, czytanych poziomo.**

Dziura lub odwiert; siódma planeta od Słońca; kosmetyk do rzęs; zespół czterech muzyków; pałeczka w ręku dyrygenta; bywa twardy w desce; zabawna historyjka; V dla fizyka; obraz w cerkwi; popularna i rozchwytywana książka; stolica Eswatini; ślad torowy statku; pierwiastek Nb; wynik dodawania; oprawia obrazy i lustra; i mucha, i pszczoła; kraj ze stolicą w Quito; inaczej diabeł morski, płaszczka; państwo z Jerozolimą; inaczej słodkie ziemniaki, wilce; antonim pozytywu; żądany przez porywacza; autobus z turystami; wadliwe produkty złej jakości; angielska waluta; inaczej pomoc; amerykański stan z Heleną; przewozi zepsute auta; kuchenna siekierka do siekania; przepływa przez Szpindlerowy Młyn; dawny samuraj bez Pana; baśniowy Baba od czterdziestu rozbójników; wyższa to senat; ósma litera alfabetu greckiego; z żółtkiem w jajku; dodatek do wypłaty; sprzedaje towary z zagranicy; karny lub cywilny pełen paragrafów; o przystojnym aktorze; inaczej prosianka, roślina; zdobywanie wiedzy; polecenie dla żołnierza; budynek mieszkalny.

## Sprawdź się w Naszym SUDOKU:

Wypełnij poniższe diagram 9×9 w taki sposób, aby w każdym wierszu, w każdej kolumnie oraz w każdym z dziewięciu pogrubionych kwadratów 3×3 znalazło się po jednej cyfrze od 1 do 9:

| | | | | | | | | |
|---|---|---|---|---|---|---|---|---|
| | 1 | | 6 | | | 3 | | |
| | 2 | 7 | | | | | 6 | |
| | 8 | 3 | | | 4 | 1 | | 7 |
| | | 1 | | | 5 | 9 | 2 | 6 |
| | 4 | | 7 | 2 | | 8 | | 1 |
| 2 | 5 | | 8 | | 1 | 4 | | 3 |
| | 3 | 2 | 4 | | 9 | | | |
| 5 | | 8 | 1 | 6 | | | | |
| | 6 | | | | 8 | | | 9 |

| | | | | | | | | |
|---|---|---|---|---|---|---|---|---|
| 9 | | | | | | | 3 | 1 |
| | 6 | 1 | 9 | 3 | 8 | | 5 | 4 |
| 3 | 5 | 2 | 4 | | 6 | | 8 | 7 |
| | | 5 | | 7 | 3 | 4 | | |
| 2 | | | | | | | 6 | |
| | | | 6 | | 1 | 5 | 9 | |
| | 7 | 6 | | | | | 4 | |
| 4 | 2 | | | 6 | 9 | | | |
| | | | 7 | | | 3 | | |

**WYKREŚLANKA:** poniżej ukryliśmy 20 nazw rzek Europy. Wykreślisz je wszystkie od góry do dołu, od lewej do prawej oraz na ukos: Wisła, Dunaj, Morawa, Fulda, Glomma, Hawela, Izera, Loara, Wełtawa, Łaba, Marna, Niemen, Mozela, Ruhra, Rodan, Sekwana, Tamiza, Tyber, Wardar, Adyga.

| | | | | | | | | | |
|---|---|---|---|---|---|---|---|---|---|
| S | T | A | J | N | G | W | O | D | A |
| O | H | M | A | L | I | N | Y | P | G |
| K | W | Ł | O | S | I | E | W | C | Y |
| A | U | M | Ł | H | C | U | M | Y | D |
| B | M | A | S | Ł | A | F | O | E | A |
| A | I | D | Ł | E | U | W | Z | A | N |
| L | M | Y | A | L | K | R | E | D | O |
| I | O | G | D | N | I | W | L | L | S |
| S | R | A | B | A | R | Z | A | W | A |
| T | A | B | R | O | H | R | E | N | G |
| A | W | Ł | D | A | U | Ł | T | R | A |
| M | A | A | C | H | T | A | Ł | D | A |
| I | N | B | R | A | Z | Y | U | N | P |
| Z | Ł | A | W | D | Ł | N | B | O | R |
| A | M | A | R | N | A | S | Ł | E | B |
| Ł | E | M | A | J | O | R | U | H | R |



eprasa.pl 901b549f2f

# KULTURA

**ZŁODZIEJ CZASU**
**SERIA Łowcy Tajemnic**
**Premiera: 3 czerwca**
**Wydawnictwo: Znak Emotikon**

Stary dom, sekret skrywany od lat i wakacje spędzone na poszukiwaniach skarbu! Od tej detektywistycznej przygody nie oderwiecie się z dziećmi ani przez chwilę!

Michał Kuźmiński, autor bestsellerowych etnokryminałów, dziejących się w różnych rejonach Polski, debiutuje z wciągająca i mądrą powieścią dla dzieci! Tym razem zaprasza małych i dużych czytelników na Dolny Śląsk - region, gdzie wiele tajemnic ciągle czeka na odkrycie.

Na Dolnym Śląsku w każdym domu jest ukryty skarb. Mówią tak wszyscy, którzy tam mieszkają. Szkoda tylko, że stary poniemiecki dom wujostwa, w którym Dorota i Daniel muszą spędzić wakacje, wygląda, jakby skrywał jedynie kłęby kurzu.

Gdy w środku nocy dochodzi do włamania, Dorota rozpoczyna własne śledztwo. Szybko wpada na trop tajemnicy sprzed lat i razem z bratem odkrywają, że nawet ten nudny dom kryje w swoich murach niejedną zagadkę.

Czy Dorota i Daniel dowiedzą się, po co ktoś włamał się do domu, skoro niczego nie ukradł? Kto tak naprawdę jest złodziejem czasu? I czy legendy o skarbach są prawdziwe?

Razem z Dorotą i Danielem odkryjecie największy skarb tego lata!

**MICHAŁ KUŹMIŃSKI** to krakowski pisarz, dziennikarz i podcaster. Wspólnie z Małgorzatą Fugiel-Kuźmińską tworzy powieści kryminalne, w których na jaw wychodzą najgłębiej skrywane sekrety. Na podstawie jednej z nich – „Ślebody" – powstał serial. „Złodziej czasu" to jego pierwsza powieść dla dzieci.

**KILKA SŁÓW OD AUTORA:**

**Skąd pomysł na napisanie książki dla dzieci?**

Z pomysłem na książkę o odkrywaniu pewnego wyjątkowego skarbu nosiłem się już od dawna – urodził się w zupełnie innym miejscu, w starym dworze szlacheckim, gdzie planowano przeprowadzić warsztaty historyczne dla dzieci, na które miałem przygotować scenariusz. Warsztaty się nie odbyły, a ja zostałem z pomysłem jak Himilsbach z angielskim. Obudowywałem go w swojej głowie kolejnymi detalami z różnych miejsc, począwszy od zabytkowej, XVIII-wiecznej cukiernicy-szkatułki [uwaga, spoiler!] z domu moich teściów, po olbrzymi poniemiecki dom w Maciejowcu, gdzie zatrzymaliśmy się z moją żoną Gosią podczas wyprawy na dokumentację do naszej wspólnej powieści kryminalnej „Ruiny".

**Dlaczego to właśnie Dolny Śląsk jest miejscem akcji tej powieści?**

Zakochaliśmy się z Gosią w Dolnym Śląsku, przygotowując się do pisania naszej ostatniej powieści – „Ruin". Odkryliśmy go jako region o nieopowiedzianej do końca historii, zmagający się z zerwaną gwałtownie tożsamością, którego nowi mieszkańcy przez wiele lat żyli w poczuciu chwilowości i niepewności. To napięcie, widoczne w każdym wystającym spod tynku napisie szwabachą, w sypiącym się pruskim murze, w warstwach historii wyłaniających się czasem spod świeżej farby, jest dla pisarza wysokoenergetycznym paliwem. Opowieści o ludzkich losach związanych z rozstaniem, zerwaniem, pamięcią i niepamięcią, z tym, co wyparte i tajemnicze, w dodatku rzucone na tło wielkich procesów dziejowych, to przecież opowieści archetypiczne. A Dolny Śląsk jest takich historii pełen.

**Dobra książka dla dzieci - to czysta rozrywka, przygoda, czy edukacja?**

Dobra książka nigdy nie jest czystą rozrywką, zwłaszcza książka dla dzieci. I nie chodzi o żadne „walory edukacyjne" czy „pedagogiczne". Książka to doświadczanie empatii, przeżywanie przygody wspólnie z bohaterami. Książka sprawia, że sami stajemy się częścią zawartej w niej opowieści. Książka w nas zostaje.

**JEDNO MAŁE KŁAMSTWO**
**Lauren Weisberger**
**Wydawnictwo Albatros**

Autorka bestsellera Diabeł ubiera się u Prady powraca z niezwykle zabawną, pełną wnikliwych obserwacji powieścią o dwóch siostrach, ich idealnym życiu… i idealnych kłamstwach.

Peyton Marcus jest prezenterką najpopularniejszego programu w porannym paśmie telewizyjnym, kobietą, z którą każdy mieszkaniec Nowego Jorku zaczyna swój dzień. Peyton ma męża, który ją uwielbia, i córkę, która wkrótce rozpocznie studia na jednej z najlepszych uczelni należących do Ivy League. Jest kobietą sukcesu i bycie nią wychodzi jej cholernie dobrze...

Skye, jej siostra, jest gospodynią domową w Paradise, idyllicznej dzielnicy na przedmieściach Nowego Jorku. Są tu butiki znanych projektantów i domy, których mieszkańcy latają prywatnymi samolotami. Skye dzieli z nimi skłonność do bycia nadopiekuńczą matką. Ale nie jest taka jak oni. Ona szuka czegoś prawdziwego i ma to już prawie na wyciągnięcie ręki…

Max, błyskotliwa i ekscentryczna siedemnastoletnia córka Peyton, jest gotowa pożegnać się z prywatną szkołą, której nienawidzi – i rozpieszczonymi bogatymi dzieciakami, na których towarzystwo jest tam skazana – i wyruszyć w świat, by realizować swoje marzenie o karierze filmowej. Całe życie czekała na tę okazję...

Nagle jednak, przez jedno małe, maleńkie kłamstwo, trawa nie wydaje się już tak zielona… Czy którakolwiek z sióstr przetrwa starcie z prawdą?

## KINO MOK ZAWIERCIE

**22.05 Piątek**
16:00 GWIEZDNE WOJNY: MANDALORIAN I GROGU 2D DUBBING
17:00 NIESAMOWITE PRZYGODY SKARPETEK 3. ALE KOSMOS !
18:05 KUROZAJĄC I ŚWIĄTYNIA ŚWISTAKA
18:30 GWIEZDNE WOJNY : MANDALORIAN I GROGU 3D NAPISY

**23.05. Sobota**
11:00 NIESAMOWITE PRZYGODY SKARPETEK 3. ALE KOSMOS !
12:30 NIESAMOWITE PRZYGODY SKARPETEK 3. ALE KOSMOS ! 15:00 KUROZAJĄC I ŚWIĄTYNIA ŚWISTAKA
16:00 GWIEZDNE WOJNY : MANDALORIAN I GROGU 2D DUBBING 17:00 NIESAMOWITE PRZYGODY SKARPETEK 3. ALE KOSMOS ! 18:05 KUROZAJĄC I ŚWIĄTYNIA ŚWISTAKA
18:30 GWIEZDNE WOJNY : MANDALORIAN I GROGU 3D NAPISY

**24.05 Niedziela**
11:00 NIESAMOWITE PRZYGODY SKARPETEK 3. ALE KOSMOS
12:30 NIESAMOWITE PRZYGODY SKARPETEK 3. ALE KOSMOS
14:00 KUROZAJĄC I ŚWIĄTYNIA ŚWISTAKA
16:00 GWIEZDNE WOJNY : MANDALORIAN I GROGU 2D DUBBING 18:30 GWIEZDNE WOJNY : MANDALORIAN I GROGU 2D DUBBING

**25.05 Poniedziałek**
16:00 GWIEZDNE WOJNY : MANDALORIAN I GROGU 2D DUBBING
17:05 NIESAMOWITE PRZYGODY SKARPETEK 3. ALE KOSMOS
18:15 KUROZAJĄC I ŚWIĄTYNIA ŚWISTAKA
18:30 GWIEZDNE WOJNY : MANDALORIAN I GROGU 2D NAPISY

**26.05 Wtorek**
16:00 GWIEZDNE WOJNY : MANDALORIAN I GROGU 2D DUBBING 17:05 NIESAMOWITE PRZYGODY SKARPETEK 3. ALE KOSMOS !
18:15 KUROZAJĄC I ŚWIĄTYNIA ŚWISTAKA
18:30 GWIEZDNE WOJNY : MANDALORIAN I GROGU 2D NAPISY

**27.05 Środa**
16:00 GWIEZDNE WOJNY : MANDALORIAN I GROGU 2D DUBBING
17:05 NIESAMOWITE PRZYGODY SKARPETEK 3. ALE KOSMOS
18:15 KUROZAJĄC I ŚWIĄTYNIA ŚWISTAKA
18:30 GWIEZDNE WOJNY : MANDALORIAN I GROGU 2D NAPISY

**28.05 Czwartek**
16:00 GWIEZDNE WOJNY : MANDALORIAN I GROGU 2D DUBBING 17:05 NIESAMOWITE PRZYGODY SKARPETEK 3. ALE KOSMOS ! 18:15 KUROZAJĄC I ŚWIĄTYNIA ŚWISTAKA
18:30 GWIEZDNE WOJNY : MANDALORIAN I GROGU 2D NAPISY

**29.05Piątek**
14:00 NIESAMOWITE PRZYGODY SKARPETEK 3. ALE KOSMOS
15:00 TOM I JERRY : PRZYGODA W MUZEUM
17:00 GWIEZDNE WOJNY : MANDALORIAN I GROGU 2D DUBBING
19:30 GWIEZDNE WOJNY : MANDALORIAN I GROGU 2D NAPISY

**30.05 Sobota**
11:00 TOM I JERRY: PRZYGODA W MUZEUM
13:00 TOM I JERRY: PRZYGODA W MUZEUM
15:00 NIESAMOWITE PRZYGODY SKARPETEK 3. ALE KOSMOS !
16:05 NIESAMOWITE PRZYGODY SKARPETEK 3. ALE KOSMOS !
17:05 GWIEZDNE WOJNY: MANDALORIAN I GROGU 2D DUBBING
19:30 GWIEZDNE WOJNY: MANDALORIAN I GROGU 2D DUBBING

eprasa.pl 901b549f2f

Siatkówka, Liga Mistrzów

# ALURON CMC WARTA ZAWIERCIE DRUGĄ DRUŻYNĄ W LIDZE MISTRZÓW

## Aluron CMC Warta Zawiercie - Ziraat Bankasi Ankara 3:1 (25:19, 24:26, 25:19, 25:19) Sir Susa Scai Perugia - Aluron CMC Warta Zawiercie 3:0 (29:27, 25:18, 25:15)

**(Zawiercie) W dniach 16 i 17 maja Aluron CMC Warta Zawiercie zmierzył się w turnieju finałowym Ligi Mistrzów. W półfinale Aluron CMC Warta Zawiercie zmierzył się z tureckim Ziraat Bankasi Ankara. Jurajscy Rycerze nie zawiedli pokonując swoich rywali 3:1 i awansował do finału najważniejszych europejskich rozgrywek. W finałowym meczu w Turynie polski zespół nie dał jednak rady w starciu z Perugią. Włoski zespół wygrał 3:0 i sięgnął po tytuł po raz drugi z rzędu.**

W dniach 16 i 17 maja Aluron CMC Warta Zawiercie zmierzył się w turnieju finałowym Ligi Mistrzów. W półfinale Aluron CMC Warta Zawiercie zmierzył się z tureckim Ziraat Bankasi Ankara. Jurajscy Rycerze nie zawiedli pokonując swoich rywali 3:1. W mecz półfinałowy lepiej weszli Zawiercianie. Po wyrównanym początku i grze punkt za punkt, Aluron zdobył cztery punkty przewagi. Jurajscy Rycerze wykorzystywali błędy i niepewne zagrania wśród rywali, którzy mylili się zwłaszcza w polu serwisowym. Zawiercianie kontrolowali przebieg partii. Przy stanie 15:10 trener Mustafa Kavaz poprosił o drugi czas, ale nic w grze się nie zmieniło. Warta prowadziła już 19:14. A po ataku Aarona Russella Zawiercianie wygrali 25:19.

Drugi set rozpoczął się od prowadzenia Ziraatu 3:0. Po chwili był już remis 7:7. Gdy wydawało się, że Aluron ustabilizował sytuację, to inicjatywę przejęli rywale. Po kilku akcjach było już 17:13 dla Ziraatu, a po autowym ataku turecki zespół prowadził 19:14. W końcówce seta zawiercianie zdołali odrobić straty i na tablicy był wynik 23:22 dla Zawiercian. Ostatnie punkty wpadły na konto Ziraata. Dwoma skutecznymi atakami popisał się Nimir Abdel-Aziz, co dało wygraną 26:24 i w setach było po jeden.

Trzeci set to gra punkt za punkt. Obie drużyny prezentowały podobny poziom i nie pozwoliły rywalom na ucieczkę. Tak było do stanu 19:19. W końcówce Turcy zaczęli popełniać błędy. W aut zaatakował Trevor Clevenot, a do tego asem serwisowym popisał się Mateusz Bieniek. Seta po ataku z przechodzącej piłki zakończył Kyle Ensing i to Jurajscy Rycerze byli o krok od finału.

Początek czwartej partii był wyrównany podobnie jak poprzednia, ale tylko do stanu 8:8. Gdy w pole zagrywki wszedł Bieniek, Warta zdołała uciec rywalom na 13:9. Jednak Turecka drużyna szybko zniwelowała przewagę głównie dzięki Nimir Abdel-Aziz i zrobiło się 13:12. Aluron błyskawicznie wróciła do swojej gry i odbudowała przewagę na 17:13. W końcówce Polski zespół nie dał sobie wyszarpać już triumfu. Wygrywając seta 25:19 i całe spotkanie 3:1. Tym samym awansowali do finału Ligi Mistrzów.

W finałowym meczu w Turynie polski zespół nie dał jednak rady w starciu z Perugią. Włoski zespół wygrał 3:0 i sięgnął po tytuł po raz drugi z rzędu.

Obie drużyny od początku grały zdeterminowane i wiedzą o co grają. Gra toczyła się punkt za punkt. Nie brakowało skutecznych ataków, widowiskowych obron. Jurajscy Rycerze mieli piłkę setową, ale jej nie wykorzystała. Drużynie z Perugii udało się to za czwartą próbą, wygrywając premierowego seta 29:27.

Drugi set to już dominacja włoskiego zespołu. Gracze z Perugii grali perfekcyjnie i rzadko popełniali błędy. Przewaga włoskiej drużyny rosła przez cały czas od stanu 7:4, aż do 17:9. Partia ta zakończyła się wynikiem 25:18 i to Perugia była o krok od triumfu.

Trzeci set dobrze rozpoczęli Jurajscy Rycerze, którzy prowadzili 4:2. Ale wtedy gra Zawiercian zacięła się. Drużyna z Perugii zdobyła 8 punktów z rzędu i zrobiło się 10:4. Rywalom polskiej drużyny wychodziło dosłownie wszystko, a gracze z Zawiercia byli bezradni. Perugia sięgnęła po drugi z rzędu tytuł w Lidze Mistrzów, wygrywając seta 25:15.

***

**Aluron CMC Warta Zawiercie - Ziraat Bankasi Ankara 3:1 (25:19, 24:26, 25:19, 25:19)**

**Składy:**

**Aluron CMC Warta Zawiercie:** Gladyr, Tavares, Russell, Bieniek, Bołądź, Kwolek, Popiwczak (libero) oraz Znischoł, Ensing. **Trener:** Michał Winiarski.

**Ziraat Bankasi Ankara:** Yenipazar, Fornal, Bulbul, Abdel-Aziz, Clevenot, Savas, Bayraktar (libero) oraz Kooy, Tosun. **Trener:** Mustafa Kavaz.

***

**Sir Susa Scai Perugia - Aluron CMC Warta Zawiercie 3:0 (29:27, 25:18, 25:15)**

**Składy:**

**Sir Susa Scai Perugia:** Russo, Giannelli, Płotnicki, Loser, Ben Tara, Semeniuk, Colaci (libero) oraz Ishikawa. **Trener:** Angelo Lorenzetti.

**Aluron CMC Warta Zawiercie:** Gladyr, Tavares, Russell, Bieniek, Bołądź, Kwolek, Popiwczak (libero) oraz Ensing, Nowosielski. **Trener:** Michał Winiarski.

**Wyniki turnieju finałowego siatkarskiej Ligi Mistrzów:**

**Półfinały:**

PGE Projekt Warszawa - Sir Sicoma Monini Perugia 0:3

Aluron CMC Warta Zawiercie - Ziraat Bankkart Ankara 3:1

**Mecz o trzecie miejsce:**

PGE Projekt Warszawa - Ziraat Bankkart Ankara 2:3

**Finał:**

Sir Sicoma Monini Perugia - Aluron CMC Warta Zawiercie 3:0

(**tu**), **foto:** aluroncmc.pl

Piłka nożna, B-klasa

# DZIEWIĘĆ STRACONYCH BRAMEK W DĄBIU

## KP Orzeł Dąbie - KS Wysoka 9:1 (3:0)

**(Powiat zawierciański) W poprzedniej kolejce spotkań w sosnowieckiej B-klasie drużyna KS-u Wysoka zmierzyła się na wyjeździe z KP Orłem Dąbie. Spotkanie rozegrane zostało w sobotę 16 maja i zakończyło się przegraną KS-u wynikiem 9:1. A druga drużyna z powiatu zawierciańskiego w tej klasie rozgrywkowej LKS Źródło II Kromołów w tej kolejce pauzowała.**

W poprzedniej kolejce spotkań w sosnowieckiej B-klasie drużyna KS-u Wysoka zmierzyła się na wyjeździe z KP Orłem Dąbie. Spotkanie rozegrane zostało w sobotę 16 maja i zakończyło się przegraną KS-u wynikiem 9:1. Jedyną bramkę dla KS-u Wysoka zdobył w 50 minucie Tadeusz Wnuk. A dla gospodarzy bramki zdobyli Robert Tomczyk w 3 minucie, Kamil Majcherczyk w 25 minucie, Kamil Miodek w 27 i 63 minucie, Leszek Płoszański w 52 minucie, Jan Wydmański w 64 minucie, Mateusz Surowiec w 65 i 86 minucie oraz Paweł Krzyżak w 73 minucie.

A druga drużyna z powiatu zawierciańskiego w tej klasie rozgrywkowej LKS Źródło II Kromołów w tej kolejce pauzowała.

W następny weekend rozegra zostaną spotkania dwudziestej drugiej kolejki w sosnowieckiej B-klasie. W sobotę 23 maja o godzinie 16:00 LKS Źródło II Kromołów zmierzy się w wyjazdowym z KS-em Górnikiem II Piaski, a w niedzielę 24 maja o godzinie 15:00 KS Wysoka zagra na własnym boisku z LKS-em Jednością Strzyżowice.

***

KP Orzeł Dąbie - KS Wysoka 9:1 (3:0)

Bramki: Robert Tomczyk (3'), Kamil Majcherczyk (25'), Kamil Miodek (27', 63'), Leszek Płoszański (52'), Jan Wydmański (64'), Mateusz Surowiec (65', 86'), Paweł Krzyżak (73') - Tadeusz Wnuk (50').

Żółte kartki: nikt nie został ukarany kartką.

Składy:

KP Orzeł Dąbie: Mirosław Klimek - Robert Tomczyk (46' Adam Olszówka), Przemysław Saputa, Kamil Majcherczyk (70' Kacper Miłosek), Paweł Krzyżak, Szymon Nawrot (46' Jan Wydmański), Przemysław Gawron (78' Piotr Tokarz), Kamil Gałuszka (65' Damian Buras), Leszek Płoszański, Kamil Miodek, Grzegorz Kordel (46' Mateusz Surowiec). Trener: Kamil Miodek.

KS Wysoka: Ireneusz Pluta - Wiktor Jadański, Piotr Pinczak (38' Piotr Orman), Dawid Szydłowski, Aleks Kulawik, Adam Pańka, Tomasz Głąb, Wiktor Florczyk, Tadeusz Wnuk, Marcin Kruczyński, Maciej Ślęzak. Trener: Sebastian Skrzypek.

Wyniki spotkań dwudziestej pierwszej kolejki w sosnowieckiej B-klasie:

UKS Zagłębiak Tucznawa - KS Górnik II Piaski 4:1

KP Orzeł Dąbie - KS Wysoka 9:1

RKS Zagłębie II Dąbrowa Górnicza - KP Sarnów 4:2

MKS Górnik II Wojkowice - Pionier Ujejsce 0:1

LKS Jedność Strzyżowice - LKS Promień Strzemieszyce Małe 5:2

LKS Źródło II Kromołów (pauza)

Aktualna tabela sosnowieckiej B-klasy:

| | | |
|---|---|---|
| 1. LKS Jedność Strzyżowice | 19 - 50 - | 86:19 |
| 2. MKS Górnik II Wojkowice | 19 - 46 - | 85:18 |
| 3. Pionier Ujejsce | 19 - 44 - | 54:20 |
| 4. RKS Zagłębie II Dąbrowa Górnicza | 20 - 40 - | 64:45 |
| 5. KP Sarnów | 20 - 40 - | 94:27 |
| 6. UKS Zagłębiak Tucznawa | 20 - 40 - | 63:27 |
| 7. KP Orzeł Dąbie | 21 - 36 - | 48:33 |
| 8. KS Górnik II Piaski | 20 - 25 - | 49:71 |
| 9. KS Java Sosnowiec | 19 - 17 - | 43:63 |
| 10. LKS Źródło II Kromołów | 20 - 16 - | 46:92 |
| 11. KS Wysoka | 20 - 15 - | 27:94 |
| 12. LKS Promień Strzemieszyce Małe | 19 - 11 - | 26:81 |
| 13. KS Strażak Nowa Wieś | 24 - 0 - | 6:101 |

Zestawy par dwudziestej drugiej kolejki w sosnowieckiej B-klasie:

KS Górnik II Piaski - LKS Źródło II Kromołów (23 maja, godzina 16:00)

KS Wysoka - LKS Jedność Strzyżowice (24 maja, godzina 15:00)

KP Sarnów - UKS Zagłębiak Tucznawa

LKS Promień Strzemieszyce Małe - MKS Górnik II Wojkowice

Pionier Ujejsce - KS JAVA Sosnowiec (tu)

reklama

eprasa.pl 901b549f2f