Vivat Academia, Vivant Professores!

→str. 5

Od 26 lat razem z Wami

tygodnik społeczno - kulturalny. ukazuje się od 1999 roku

ISSN 1508 - 4078

PUŁTUSKA gazeta powiatowa

14 października 2025 Nr 41 (133)

cena 4,40 zł (w tym 5% VAT)

Dębowe Gody pułtuskiej „Trójki”

W piątek 10 października odbył się jubileusz 80-lecia placówki.

→str. 2-3, 15

Jest pięknie! - uroczyste otwarcie Przedszkola Miejskiego nr 5

→str. 8-9

reklama...

reklama...

reklama...

reklama...

Otwarcie przychodni Centrum Medycznego Gajda-Med po remoncie

→str. 4

eprasa.pl 902b289d7c

Dębowe Gody pułtuskiej „Trójki”

Trudne powojenne początki nie zniechęciły pierwszego pokolenia społeczności szkolnej Publicznej Szkoły Podstawowej z Oddziałami Integracyjnymi im. Tadeusza Kościuszki w Pułtusku do pracy na rzecz szkoły i jej rozwoju. Efekty tej pracy widać dziś – po 80 latach szkoła, mieszcząca się w pięknym budynku, świetnie prosperuje, a jej uczniowie i nauczyciele odnoszą sukcesy. W piątek 10 października odbył się jubileusz 80-lecia placówki.

Trudne początki

Początki nie były łatwe. Działania wojenne zniszczyły miasto. Wszystko trzeba było zaczynać niemal od zera, także odbudowę szkolnictwa. Energicznie wzięto się do pracy już w styczniu 1945 r. Pierwsze dwie szkoły podstawowe znalazły swą siedzibę przy ul. Kościuszki i ruszyły już w lutym. To tam chodziły dzieci z całego miasta, nawet z Popław. Szkoły pękały w szwach, toteż 2 sierpnia 1945 r. zapadła decyzja o powstaniu trzeciej. Był kłopot ze znalezieniem odpowiedniego lokalu. W końcu zdecydowano się wykorzystać pomieszczenia przedwojennego Gimnazjum Kupieckiego przy ul. Wojska Polskiego 12. Parter zamieszkiwał właściciel i lokatorzy, do dyspozycji szkoły pozostawało pierwsze i drugie piętro. Na początku września udało się uzyskać część pieniędzy, a część materiałów wzięto na kredyt. Wstawiono okna, ułożono podłogi, z desek zbito długie stoły wsparte na tzw. krzyżakach i ławki do siedzenia. Było ich za mało, więc niektórzy uczniowie przychodzili na lekcje z własnymi krzesłami lub stołkami. Po przezwyciężeniu tysiąca trudności 17 września 1945 r. w Publicznej Szkole Powszechnej nr 3 pojawili się pierwsi uczniowie. Kłopot był ze wszystkim. Brakowało podręczników, zeszytów, przyborów szkolnych. Radzono sobie w ten sposób, że wykorzystywano podręczniki przedwojenne, za zeszyty służyły stare niemieckie rachunki, plakaty, ogłoszenia. Organizatorem i pierwszym kierownikiem szkoły był pan Zdzisław Kaźmirkiewicz. To niezwykła postać. W roku 1945 miał już 56 lat. Wrócił właśnie z obozu koncentracyjnego wyczerpany przeżyciami, a jednak z wielką energią zabrał się do pracy, nie szczędząc sił i czasu. 10 XI 1947 roku szkoła otrzymała imię Tadeusza Kościuszki. 25 IV 1948 r. odbyło się poświecenie sztandaru z wizerunkiem patrona.

W roku 1954 pojawiła się myśl o konieczności budowy nowego budynku. W październiku 1954 r., na wspólnym posiedzeniu Rady Pedagogicznej i Komitetu Rodzicielskiego, decyzja zapadła o rozpoczęciu budowy.

Przenosiny z jednego budynku do drugiego odbywały się „ręcznie”. To oznaczało wiele „kursów” na trasie ul. Wojska Polskiego – ul. Tysiąclecia 14 (choć wtedy właściwie nie było to jeszcze ul. Tysiąclecia, lecz Strzelecka). 3 XII 1958 korowód uczniów i nauczycieli wyruszył sprzed starej szkoły w kierunku nowej. Dla dzieci przyzwyczajonych do ciasnoty pomieszczeń przy ul. Wojska Polskiego nauka w nowym miejscu była wielką radością i... wielkim szokiem. Duże, widne klasy, korytarze zdające się nie mieć końca, wszędzie czyściutko, sala gimnastyczna i świetlica do dyspozycji, a do tego czynne prysznice. W tamtych czasach w wielu domach nie było bieżącej wody, do toalety chodziło się na podwórko, więc możliwość spłukania potu po lekcji wych. fiz. pod prysznicem była dużą atrakcją.

Otoczenie szkoły wyglądało zupełnie inaczej niż dzisiaj. Wokół rozciągały się pola i sady, wśród nich biegła droga do pięknego, nowego budynku. Z biegiem czasu teren wokół uporządkowano, ogrodzono, posadzono topole i modrzewie. Powoli znikały pola i ogrody, a zaczęły wyrastać kolejne bloki i w szkole pojawiało się coraz więcej dzieci...

Dębowe Gody – jubileusz

Tak wyglądały początki historii Publicznej Szkoły Podstawowej nr z Oddziałami Integracyjnymi 3 im. Tadeusza Kościuszki, spisane przez Bożenę Kucharczyk. W tym roku szkoła obchodzi 80-lecie istnienia, a więc Dębowe Gody. W piątek 10 października odbyły się uroczystości upamiętniające ten jubileusz. Wydarzenie zaszczyciło swoją obecnością wielu zacnych gości, przyjaciele szkoły, władze samorządowe oraz oczywiście nauczyciele, w tym emeryci, pracownicy niepedagogiczni, uczniowie oraz absolwenci.

– Przygotowując się do dzisiejszego wystąpienia uświadomiłam sobie, że około 20 procent absolwentów powróciło do nas jako nauczyciele – powiedziała Dyrektor PSP nr 3 w Pułtusku Izabela Trzcińska. – *Szkoła jest i pozostanie zawsze młoda, nawet jeśli ma 80 lat. Zawsze będzie światem czyjegoś dzieciństwa i właśnie dlatego zawsze przyglądać się jej będziemy jak komuś*

życzenia

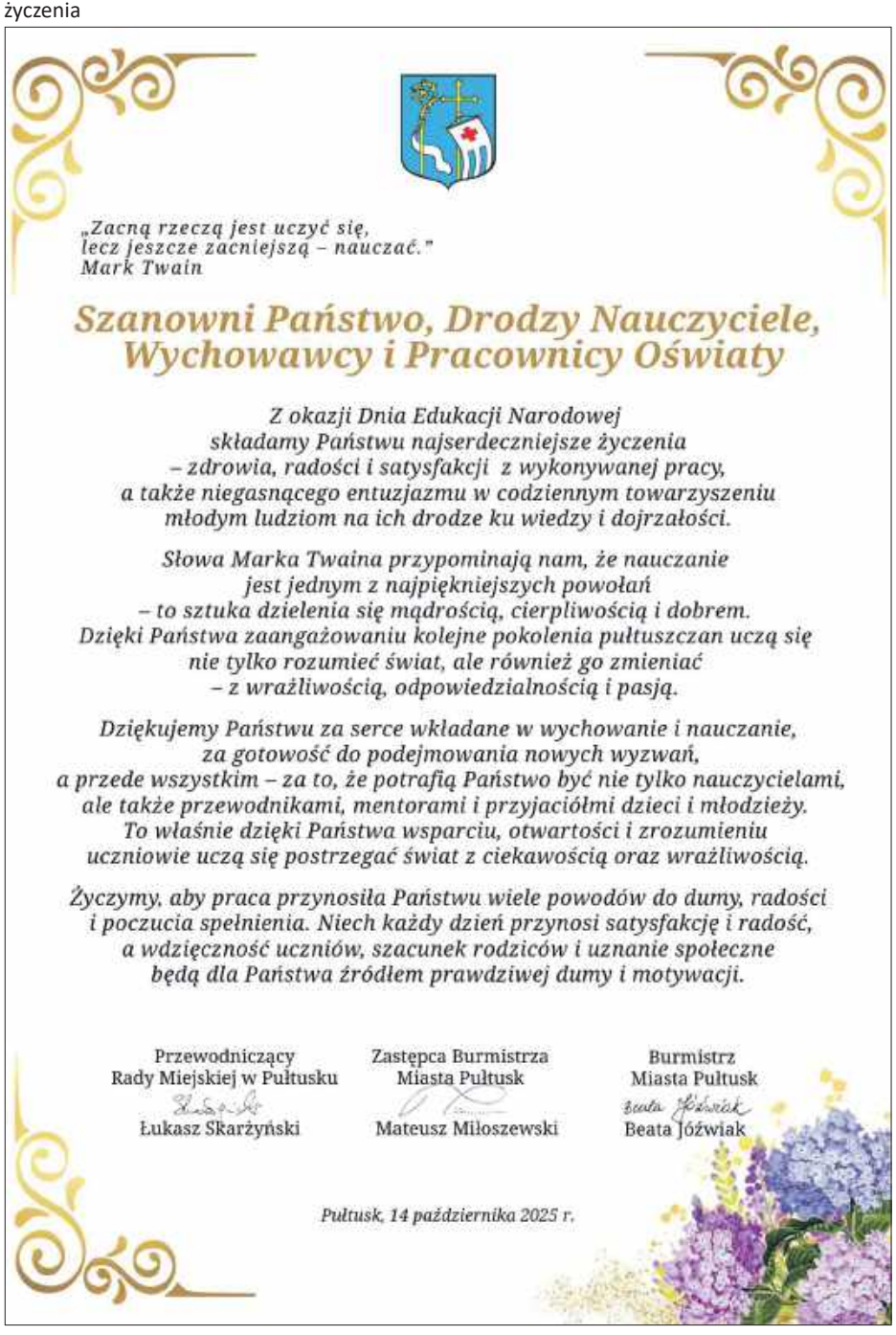

„Zacną rzeczą jest uczyć się,
lecz jeszcze zacniejszą – nauczać.”
Mark Twain

Szanowni Państwo, Drodzy Nauczyciele, Wychowawcy i Pracownicy Oświaty

Z okazji Dnia Edukacji Narodowej
składamy Państwu najserdeczniejsze życzenia
– zdrowia, radości i satysfakcji z wykonywanej pracy,
a także niegasnącego entuzjazmu w codziennym towarzyszeniu
młodym ludziom na ich drodze ku wiedzy i dojrzałości.

Słowa Marka Twaina przypominają nam, że nauczanie
jest jednym z najpiękniejszych powołań
– to sztuka dzielenia się mądrością, cierpliwością i dobrem.
Dzięki Państwa zaangażowaniu kolejne pokolenia pułtuszczan uczą się
nie tylko rozumieć świat, ale również go zmieniać
– z wrażliwością, odpowiedzialnością i pasją.

Dziękujemy Państwu za serce wkładane w wychowanie i nauczanie,
za gotowość do podejmowania nowych wyzwań,
a przede wszystkim – za to, że potrafią Państwo być nie tylko nauczycielami,
ale także przewodnikami, mentorami i przyjaciółmi dzieci i młodzieży.
To właśnie dzięki Państwa wsparciu, otwartości i zrozumieniu
uczniowie uczą się postrzegać świat z ciekawością oraz wrażliwością.

Życzymy, aby praca przynosiła Państwu wiele powodów do dumy, radości
i poczucia spełnienia. Niech każdy dzień przynosi satysfakcję i radość,
a wdzięczność uczniów, szacunek rodziców i uznanie społeczne
będą dla Państwa źródłem prawdziwej dumy i motywacji.

Przewodniczący Rady Miejskiej w Pułtusku
Łukasz Skarżyński

Zastępca Burmistrza Miasta Pułtusk
Mateusz Miłoszewski

Burmistrz Miasta Pułtusk
Beata Jóźwiak

Pułtusk, 14 października 2025 r.

eprasa.pl 902b289d7c

bliskiemu i drogiemu, niezależnie od tego czy jesteśmy silent generation – cichym pokoleniem urodzonym w czasie wojny, czy baby boomers z czasu powojennego wyżu czy pokoleniem X, millenialsów, pokoleniem Z czy Alfa. W każdym dorosłym kryje się gdzieś w zakamarkach świadomości małe dziecko, jego niezachwiana wiara, że dobro zawsze zwycięży... – dodała.

O tym, że szkoła jest ważną częścią całego miasta i wpisana jest w jego historię, a lidzie z nią związani tworzą wspólnotę, mówiła Minister Kultury i Dziedzictwa Narodowego jest Marta Cienkowska. – *To ogromne dziedzictwo tworzone przez pokolenia nauczycieli, wychowanków i uczniów, stanowi część historii Pułtuska. Bo szkoła to nie tylko budynek, ale przede wszystkim wspólnota ludzi, którzy wierzą, że wiedza, kultura i wrażliwość są najważniejszym kapitałem, jaki można przekazać młodym.*

– *80 lat istnienia Publicznej Szkoły Podstawowej nr 3 im Tadeusza Kościuszki z Oddziałami Integracyjnymi w Pułtusku to wyjątkowa chwila pełna wzruszeń i dumy, moment, w którym spoglądamy w przeszłość z wdzięcznością, a w przyszłość z nadzieją. Dzisiejsze święto to doskonała okazja podziękować wszystkim, którzy przez te osiem dekad tworzyli i tworzą historię i tożsamość tej szkoły, kolejnym pokoleniom dyrektorów, nauczycieli pracowników administracji i obsługi, uczniom, absolwentom, rodzicom. To dzięki państwu trójka jest miejscem wyjątkowym, szkołą, która nie tylko naucza i wychowuje, ale również integruje, inspiruje i otwiera serca* – powiedziała Burmistrz Miasta Pułtusk Beata Jóźwiak.

– *Przez te 80 lat szkoła wypracowała swoją markę – wspaniali, zaangażowani w swoją pracę nauczyciele, oddani szkole pracownicy administracyjni, pracownicy obsługi – tworzyli wspólnie ten klimat i historię* – dodał dawny Dyrektor szkoły Wojciech Gregorczyk, i życzył kolejnych wspaniałych jubileuszy i kolejnych pokoleń absolwentów, którzy na stałe wpiszą się w historię placówki.

Słowa w stronę społeczności szkolnej skierowała też Prezes Oddziału Powiatowego Związku Nauczycielstwa Polskiego Maria Korbal. – *Dzisiejsze święto skłania do refleksji i przemyśleń dotyczących przeszłości teraźniejszości. Od lat słyszymy o sukcesach uczniów tej wspaniałej szkoły – widać was wszędzie i zawsze na wszystkich uroczystościach, jakie organizuje miasto, podczas konkursów organizowanych przez kuratorium, a uczniowie szkoły odnoszą sukcesy. Gratuluję tych wszystkich sukcesów, natomiast chciałabym szczególnie podkreślić wspaniałą kadrę pedagogiczną, która zawsze w tej szkole z oddaniem, często społecznie pracowała z uczniami z wychowankami, przekazując wiedzę, ale również wychowując.*

Głos zabrała również Przewodnicząca NSZZ „Solidarność" Przodowników Ziemi Pułtuskiej Jolanta Siejbik. – *Z okazji pięknego jubileuszu składam serdeczne i wdzięczności dla wszystkich, którzy przyczynili się do pięknej historii tej szkoły. Szkoła to przede wszystkim nauczyciele, którzy z pasją i zaangażowaniem przekazują wiedzę i umiejętności, pracownicy, którzy dbają o codzienne funkcjonowanie tej szkoły, uczniowie, którzy wnoszą do niej wiele radości i ciekawość odkrywania świata i drodzy absolwenci, którzy wzruszeniem i dumą wracają do historii tej szkoły wspierają jej rozwój. Składam gratulacje i życzę, aby w tej szkole wiedza szła w parze z wychowaniem, a tradycja z nowoczesnością.*

– *Kochani nauczyciele, drodzy uczniowie i rodzice – z okazji 80-lecia naszej szkoły, w imieniu Rady Rodziców składamy najszczersze gratulacje i życzenia pomyślności. 80 lat to niezwykły jubileusz bogaty historię tradycję i liczne sukcesy, które budowały dzisiejszą placówkę. Dziękujemy wszystkim, którzy przez lata wkładali serce w rozwój naszej „Trójeczki", za codzienną pracę i zaangażowanie, budowanie wspaniałej wspólnej społeczności* – powiedziała Przewodnicząca Rady Rodziców Joanna Pietrzykowska.

Głos zabierali także, gratulując jubileuszu i życząc kolejnych tak owocnych lat: Przewodniczący Rady Miejskiej w Pułtusku Łukasz Skarżyński (absolwent), Poseł na Sejm RP Henryk Kowalczyk,
oraz Starszy Wizytator w Kuratorium Oświaty w Warszawie Delegatura w Ciechanowie Joanna Kozioł. Było mnóstwo wzruszających chwil i wspomnień.

Uroczystość była okazja do wręczenia nauczycielom nagrody burmistrza oraz nagród dyrektora, a także Złotych Tarcz dla osób, które w szczególny sposób zasłużyli się placówce. Przed budynkiem szkoły posadzono drzewo – dąb – który będzie pamiątką po dębowym jubileuszu, podobnie jak 19 kolejnych, które niebawem ozdobią teren wokół szkoły. Zwieńczeniem uroczystości był program artystyczny przygotowany przez uczniów i nauczycieli.

Anna Morawska
naczelna.pgp@pultusk24.pl

życzenia

Z okazji Święta Służby Zdrowia wszystkim pracownikom opieki zdrowotnej składamy wyrazy najwyższego uznania i wdzięczności.

Dziękujemy za Państwa codzienną, pełną poświęcenia służbę, troskę o życie i zdrowie ludzi, za empatię, profesjonalizm oraz gotowość niesienia pomocy w każdej sytuacji. Państwa praca to nie tylko zawód, lecz prawdziwe powołanie, które zasługują na szczególny szacunek.

Życzymy zdrowia, siły i wytrwałości w realizacji tej odpowiedzialnej misji, satysfakcji z wykonywanej pracy, a także uznania i życzliwości ze strony pacjentów.

Niech każdy dzień przynosi poczucie spełnienia oraz dumy z roli, jaką pełnicie Państwo w naszej społeczności.

Przewodniczący
Rady Miejskiej w Pułtusku
Łukasz Skarżyński

Burmistrz
Miasta Pułtusk
Beata Jóźwiak

Pułtusk, 18 października 2025 r.

eprasa.pl 902b289d7c

Otwarcie przychodni Centrum Medycznego Gajda-Med w Pułtusku po remoncie

***Przychodnia na Piotra Skargi w Pułtusku została zarejestrowana 28 grudnia 1998 roku – jedną z ostatnich decyzji ówczesnego Wojewody Ciechanowskiego – Henryka Kowalczyka. Od tego czasu powstało grubo ponad dziesięć tysięcy filii i sama przychodnia jest dziś jedną z największych w Polsce. Obsługując w Pułtusku wielu tysięcy pacjentów, nie licząc kilkudziesięciu tysięcy osób korzystających z usług w naszych filiach* – wspominał prof. dr hab. n. med. Robert Gajda, Prezes Centrum Medycznego Gajda-Med w Pułtusku sp z o.o. W czwartek 9 października podczas otwarcia placówki po remoncie.**

Na przestrzeni lat placówka rozszerzała nie tylko zakres usług, ale też zajmowaną powierzchnię. Początkowo – w części A przy ul. Piotra Skargi – funkcjonowały wyłącznie poradnia kardiologiczna, mieszcząca się na 75 m² parteru oraz ok. 200 m² powierzchni administracyjno-gospodarczej w zaadaptowanych pomieszczeniach piwnicznych. Z czasem przychodnia powiększyła się o dwa sąsiednie lokale, następnie o część B (kolejnych kilka lokali o łącznej powierzchni ponad 200 m²), a później o lokale po drugiej stronie ulicy - tzw. część C.
Łącznie dziś przychodnia zajmuje około 600 m² powierzchni użytkowej zajmowanej przez gabinety medyczne, nie licząc pomieszczeń technicznych.

– Zaczynaliśmy od prywatnej poradni kardiologicznej, a wkrótce potem uzyskaliśmy kontrakt z NFZ. Niedługo później powstała Podstawowa Opieka Zdrowotna (POZ) oraz liczne poradnie specjalistyczne (AOS). Wkrótce uruchomiliśmy pracownię rentgenowską, a od początku naszej działalności rozwijała się także stomatologia i ortodoncja, które do dziś stanowią istotny filar przychodni – powiedział Robert Gajda.

– Po zakończonej modernizacji swoją działalność rozpoczęła odnowiona przychodnia Centrum Medycznego Gajda-Med w Pułtusku, która od teraz oferuje mieszkańcom dostęp do nowoczesnych wnętrz, szybszej obsługi pacjentów oraz poszerzonego zakresu usług medycznych dzięki nowo zatrudnionym specjalistom.
Nowoczesny wygląd przychodni, obejmujący przestronne i jasne wnętrza, ergonomiczne gabinety oraz komfortowe poczekalnie, został zaprojektowany z myślą o wygodzie i bezpieczeństwie pacjentów. Dzięki unowocześnionej infrastrukturze i lepiej zorganizowanym procesom rejestracji oraz obsługi, znacząco skrócił się czas oczekiwania na wizytę.
Przychodnia Centrum Medycznego Gajda-Med w Pułtusku to dziś placówka, która łączy nowoczesny design z funkcjonalnością i wysokim standardem opieki. Naszym priorytetem jest nie tylko leczenie, ale także stworzenie przyjaznej przestrzeni, w której pacjent czuje się komfortowo od pierwszych chwili.

Rozwój przychodni to również poszerzenie zakresu usług specjalistycznych – do zespołu dołączyli nowi lekarze specjaliści, którzy zapewnią mieszkańcom dostęp do szerszej diagnostyki i leczenia na miejscu. Dzięki temu pacjenci z Pułtuska i okolic mogą korzystać z bogatszej oferty poradni specjalistycznych bez konieczności wyjazdu do większych miast.
Wszystkie te zmiany są możliwe dzięki zaangażowaniu całego zespołu Centrum Medycznego Gajda-Med, którego współpracownicy nieustannie dążą do podnoszenia jakości obsługi pacjentów i rozwoju oferowanych usług.
Nowa odsłona przychodni Centrum Medycznego Gajda-Med to istotny krok w rozwoju lokalnej opieki zdrowotnej, zapewniający mieszkańcom regionu nie tylko wyższy standard medycyny, lecz także nową jakość obsługi i komfortu.
Szczególną rolę odgrywa również Poradnia Medycyny Pracy, która ze względu na ogromną liczbę obsługiwanych pacjentów została przeniesiona do Przychodni Szpitala Powiatowego Gajda-Med przy ul. 3 Maja. Tam funkcjonują też: stomatologia, poradnia neurologiczna oraz inne jednostki specjalistyczne.
Centrum Medyczne i Szpital Powiatowy Gajda-Med ściśle współpracują ze sobą, tworząc wspólną sieć świadczeń i naturalne uzupełnienie usług.

– Dzisiejszy, nowoczesny wygląd przychodni zawdzięczamy pani architekt Barbarze Chociej, a głównym wykonawcą prac była firma remontowo-budowlana Maldom, pana Dariusza Byszewskiego. Przychodnia ma już 27 lat historii nieprzerwanego rozwoju – i wierzę, że kolejne lata będą czasem dalszego wzrostu i nowoczesnych zmian. Dzisiejsza przychodnia to miejsce nowoczesne, pięknie odnowione, dostosowane do nowej ery medycyny cyfrowej, w której coraz większą rolę odgrywa e-medycyna i sztuczna inteligencja – dodał prezes CM Gajda-Med, przy okazji wspominając, że przed nastaniem ery cyfrowej dokumentacja medyczna nie mieściła się już na półkach.

W otwarciu uczestniczyły władze miasta i powiatu – Burmistrz Miasta Pułtusk Beata Jóźwiak, Zastępca Burmistrza Mateusz Miłoszewski, Przewodniczący Rady Miejskiej Łukasz Skarżyński, Wicestarosta Emilia Gąsecka i Przewodniczący Rady Powiatu Pułtuskiego Tadeusz Nalewajk, Członek Zarząd Powiatu Pułtuskiego Robert Czyżewski. Zastępca Wójta Gminy Obryte Paweł Tyszkiewicz i Przewodnicząca Rady Gminy Renata Wilczyńska oraz pracownicy przychodni Centrum Medycznego Gajda-Med z Dyrektor ds. Medycznych Agnieszką Matusiak na czele.

Anna Morawska
naczelna.pgp@pultusk24.pl

Więcej zdjęć na pultusk24.pl

eprasa.pl 902b289d7c

Vivat Academia, Vivant Professores!

„Wstępując w poczet studentów Akademii Finansów i Biznesu Vistula ślubuję uroczyście (...)" - to słowa przysięgi, którą złożyli dziś, podczas inauguracji roku akademickiego 2025-2026, studenci pierwszego roku pułtuskiej uczelni. Było uroczyste Gaudeamus igitur (łac. „Radujmy się więc"), list od Marcina Kulaska, Ministra Nauki i Szkolnictwa Wyższego i wykład „Tradycje edukacyjne Pułtuska" wygłoszony przez dra hab. Radosława Lolo, profesora AFiB Vistula.

- Szanowni zebrani, zwłaszcza drodzy studenci! Witamy Was w murach Akademii Finansów i Biznesu Vistula, naszej pułtuskiej filii. To jedna z najstarszych niepublicznych uczelni w Polsce, funkcjonująca pod nieco inna nazwą, ale od 1992 roku. Od 2019 r. częścią tej uczelni jest Akademia Humanistyczna, a w 2025 roku mamy otwarte oficjalnie filie – Gdańsk, Braniewo, Tczew, Słupsk, Olsztyn Kętrzyn - mówił prorektor Akademii Finansów i Biznesu Vistula dr hab. Radosław Lolo, profesor AFiB Vistula. - Wszystko to razem tworzy wielotysięczną universitas studentów, pracowników naukowych, dydaktycznych, administracyjnych.
Profesor dodał, że uczelnia przez te wszystkie lata znajduje się w czołówce niepublicznych uczelni polskich rankingu Perspektywy. Składa się na nią kilkadziesiąt, bardzo zróżnicowanych, kierunków studiów.

- Kierunków nie da rady wymienić, ale są to studia I stopnia, II stopnia, podyplomowe, MBA w języku polskim i angielskim oraz cztery uprawnienia doktorskie i habilitacyjne – dodał R. Lolo. - Nasi absolwenci, też obecni tu na sali, to byli i obecni ministrowie, starostowie, burmistrzowie, posłowie, przewodniczący rad miasta, ale też aktywni samorządowcy. A ja jestem szczególnie dumny z prezesów tych wszystkich organizacji społecznych, którzy pokazują po co są studia. O poziomie AFiB świadczy cała ilość akredytacji fachowych. To są akredytacje międzynarodowe uzyskane w toku skomplikowanych, długich procedur, w których sam uczestniczyłem. AFiB jest jedną z najbardziej umiędzynarodowionych uczelni w Polsce.

Po co są dzisiaj studia? Pytał prorektor Akademii Finansów i Biznesu Vistula dr hab. Radosław Lolo.
– Przecież wymogi rynku pracy są takie, że czasami dyplom nie jest pierwszym dokumentem sprawdzanym przy naborze. Cały szereg innych kwalifikacji praktycznych, certyfikatów branżowych. Dyplom jest najbardziej potrzebny tam, gdzie są przepisy administracyjne państwowe, regulujące dostęp do zawodu. Natomiast czy warto studiować w dzisiejszych czasach? Moim zdaniem to była bardzo dobra decyzja, ale jak Państwo wykorzystają ten czas studiów, to Państwo to zrozumieją wszystko po latach... – dodał. - Mam nadzieję, że te studia w każdym z państwa podchwycą, rozniecą chęć własnego rozwoju, chęć poznawania świata, który jest taki piękny. Tylko musimy go chcieć zobaczyć, zrozumieć, a nawet wiedzieć, że on tam gdzieś jest…

Profesor zaznaczył, że jedną z najważniejszych rzeczy, jaką daje studiowanie jest pozyskanie wiedzy o sobie samych.

- Musicie chcieć otworzyć oczy na świat, na siebie i ludzi, który was otaczają – zwracał się do studentów R. Lolo. - Życzę młodym ludziom, by byli częścią tej naszej universitas złożonej z wykładowców i was studentów, ale jako jedno. A ta universitas, żeby była częścią każdej lokalnej społeczności, w której uczestniczymy. Żeby te społeczności były społecznościami ludzi żywych, ciekawych świata, ale też obywateli świadomych swego działania. Żeby te wszystkie społeczności, których częścią jest universitas były społecznościami ludzi życzliwych dla siebie i mądrych.

Do uczestników uroczystości list skierował Marcin Kulasek, Minister Nauki i Szkolnictwa Wyższego, który odczytała dr Grażyna Gadomska. Oto jego fragment:
U progu nowego roku akademickiego pragnę przekazać Państwu najserdeczniejsze życzenia pomyślności, sukcesów i nieustającej pasji w dążeniu do wiedzy. W sposób szczególny zwracam się do studentów rozpoczynających pierwszy rok studiów. Przekraczając progi uczelni otworzyliście nowy etap swojego życia, by stać się częścią wspólnoty akademickiej. Gratuluję Wam wyboru ścieżki, która wymaga pracy, odwagi i wytrwałości, oferując w zamian wyjątkową szansę na wszechstronny rozwój, pogłębianie wiedzy oraz realizację naukowych ambicji. Słowa najwyższego uznania kieruję do nauczycieli akademickich dziękuję za nieustającą pracę na rzecz kształcenia młodych pokoleń i rozwoju nauki.

- Jest taka przepiękna akademicka formuła używana od 800 lat… Co porządnie zaczęliśmy, niech szczęśliwie trwa – powiedział prorektor Akademii Finansów i Biznesu Vistula dr hab. Radosław Lolo, profesor AFiB Vistula.
I tego życzymy wszystkim studentom oraz pracownikom Akademii Finansów i Biznesu Vistula.
Dobrego, szczęśliwego roku akademickiego!

Anna Jadaś
a.jadas@pultusk24.pl

Więcej zdjęć na pultusk24.pl

eprasa.pl 902b289d7c

XVII Zawody Spinningowe o Puchar Pułtuskiej Gazety Powiatowej i Pultusk24

Jak co roku, jesienią Koło PZW nr 1 w Pułtusku zorganizowało Zawody Spinningowe o Puchar Pułtuskiej Gazety Powiatowej i Pułtyusk24.

W tegorocznej edycji udział wzięło 12 zawodników, którzy w niedzielę 12 października wędkowali nad Narwią, w Gnojnie. Ryba „brała", ale wszystkie złowione egzemplarze wróciły do wody. Po zawodach wędkarze spotkali się tradycyjnie w siedzibie koła na przystani wędkarskiej w Pułtusku, gdzie czekał na nich poczęstunek i wręczenie nagród dla zwycięzców. Zdobywca pierwszego miejsca otrzymał statuetkę i medal ufundowane przez Pułtuską Gazetę Powiatową i Pultusk24 oraz kupony na wędkarskie zakupy ufundowane przez organizatora zawodów, zdobywcy miejsc drugiego i trzeciego otrzymali medale i kupiony. Wszyscy uczestniczy otrzymali dodatkowo publikację „Rok 1920 w Pułtusku i na ziemi pułtuskiej".

Wyniki:
I miejsce – Dariusz Nalewajk,
II miejsce – Waldemar Laskowski,
III miejsce Artur Salamon,

Pozostałe punktowane miejsca:
IV miejsce – Stanisław Dobrowolski,
V miejsce – Paweł Sitarski,
VI miejsce – Jarosław Smoleński,
VII miejsce – Tomasz Nalewajk,
VIII miejsce – Sławomir Grajda.

Anna Morawska
naczelna.pgp@pultusk24.pl

Więcej zdjęć na pultusk24.pl

eprasa.pl 902b289d7c

18.10.2025

IV Ciechanowski HUBERTUS

Zamek Książąt Mazowieckich

Program obchodów:

10.00 - Msza Święta Hubertowska w Parafii Św. Józefa w Ciechanowie - Fara

11.15 - Przemarsz Pocztów Sztandarowych na Zamek Książąt Mazowieckich

11.45 - Otwarcie IV Ciechanowskiego Hubertusa

12.15 - Uroczyste Ślubowanie nowo wstępujących do PZŁ, nadanie odznaczeń łowieckich, okolicznościowe przemówienia

13.30 - Wspólne świętowanie

Równolegle:

- Degustacje potraw (stoiska wystawców)
- Prezentacje lokalnych producentów żywności i rękodzieła
- Koncert Zespołu Sygnalistów Myśliwskich Leśna Brać & The Woods
- Występ Kapeli Góralskiej Leśne Smycki
- Pokazy psów myśliwskich i sokolnicze
- Pokaz łucznictwa konnego

Organizator:

PZŁ ZO Ciechanów

Patronat honorowy:

Łowczy Krajowy
Eugeniusz Grzeszczak

Prezes Naczelnej Rady Łowieckiej
Marcin Możdżonek

Marszałek Województwa Mazowieckiego

Lasy Państwowe

Patroni medialni:

TVC Ciechanów, Pułtuska gazeta powiatowa, pultusk24.pl, Ciechanów naczej, Czas Ciechanowa, co za dzień, rekord, Łowiec Polski, Brać Łowiecka

eprasa.pl 902b289d7c

Jest pięknie! - uroczyste otwarcie Przedszkola Miejskiego nr 5

Około dwóch lat trwał remont i rozbudowa Przedszkola Miejskiego nr 5 w Pułtusku. Obiekt obecnie w niczym nie przypomina tego sprzed rozpoczęcia prac. Przedszkole, przebudowane, rozbudowane, wyposażone w udogodnienia dla osób z niepełnosprawnościami i najnowocześniejsze systemy bezpieczeństwa, a przede wszystkim piękne, kolorowe i wprost stworzone dla dzieci, działa od początku tego roku szkolnego, ale jego uroczyste otwarcie odbyło się 26 września.

Uroczystość rozpoczęła się od przecięcia wstęgi przez Dyrektor Przedszkola Katarzynę Przewłocką wraz z przedszkolakami, Burmistrz Miasta Pułtusk Beatę Jóźwiak, Zastępcą Burmistrza Mateusza Miłoszewskiego, Przewodniczącego Rady Łukasza Skarżyńskiego, Zastępcą Dyrektora ds. Społecznych Mazowieckiego Centrum Polityki Społecznej Elżbietę Bogucką-Lityńską oraz Dyrektor Delegatury w Ciechanowie Kuratorium Oświaty w Warszawie Małgorzatą Sobecką. Obiekt poświęcił Proboszcz Parafii św. Mateusza w Pułtusku ks. kan. Jarosław Arbat.

Wśród gości obecni byli również m.in.: Skarbnik Miasta Pułtusk Lidia Dworecka, Kierownik Samodzielnego Referatu Edukacji Maria Wodzyńska, Dyrektor ds. Inwestycji Rafał Nałęcz oraz kierownik budowy Jacek Żołnierzak z firmy Budomur – wykonawcy inwestycji, Kierownik Wydziału Inwestycji UM w Pułtusku Adam Mróz, Burmistrz Miasta Pułtusk ubiegłej kadencji Wojciech Gregorczyk, Prezes OP ZNP Maria Korbal, Przewodnicząca NSZZ „Solidarność" Pracowników Ziemi Pułtuskiej Jolanta Siejbik, Kierownik Administracyjny uczelni Vistula Bogdan Mroziewicz, a także byli dyrektorzy przedszkola.

– Cieszę się, że dumą możemy otworzyć na nowo nasze przedszkole. Przedszkole piękniejsze, większe, nowocześniejsze i w pełni dostosowane do potrzeb naszych wychowanków. Podczas przebudowy wyremontowane zostały wszystkie sale, łazienki oraz kuchnia. Powstało nowoczesne skrzydło budynku, w którym znalazły się cztery przestronne sale, szatnia, dwa gabinety specjalistów, sala sensoryczno-gimnastyczna, pokój nauczycielski, zaplecze socjalne dla pracowników oraz część administracyjna,. Co niezwykle ważne – dzięki windzie budynek jest dostępny dla każdego dziecka i dorosłego. Otoczenie zostało na nowo zaaranżowane – mamy nowe nasadzenia, trawniki, nowe ogrodzenie. Bramy zostały wyposażone w system SOS reagujący na sygnały służb kratownicowych. Cały obiekt zyskał nową elewację – powiedziała dyrektor Katarzyna Przewłocka, nie kryjąc dumy.

Jak każda inwestycja i ta ma wielu „ojców (choć w tym przypadku i matek) sukcesu" o czym powiedziała Katarzyna Przewłcka, dziękując osobom, które przyczyniły się do realizacji tego przedsięwzięcia.

– Ten sukces nie byłby możliwy bez zaangażowania wielu osób, którym pragnę z całego serca podziękować. Szczególne

Więcej zdjęć na pultusk24.pl

eprasa.pl 902b289d7c

podziękowania kieruję do pana Wojciecha Gregorczyka – burmistrza poprzedniej kadencji – za zabieganie o rozpoczęcie tej rozbudowy i remontu. To właśnie dzięki pana determinacji ta inwestycja mogła ruszyć. Pamiętam pana słowa – „pani dyrektor, pani się martwi – rozbudujemy!" – i stało się tak, jak pan powiedział.

Dziękuję bardzo serdecznie w imieniu własnym i całej społeczności przedszkola, a szczególnie dzieci, pani burmistrz Beacie Jóźwiak, która nie tylko doprowadziła te inwestycję do końca, ale również wygospodarowała środki na zakup brakującego wyposażenia naszych sal i kuchni. Bardzo dziękuję za wsparcie panu marszałkowi Adamowi Struzikowi za udzielenie wsparcia finansowego, które umożliwiło realizację inwestycji. Dofinansowanie 50% wartości zadania znacznie przyczyniło się do sprawnej realizacji i stanowi ważny wkład w rozwój naszej społeczności lokalnej.

Wyrazy wdzięczności kierują również do Elżbiety Boguckiej-Lityńskiej – za nieocenione wsparcie merytoryczne na każdym etapie przygotowywania wniosku o dofinansowanie. Zaangażowanie, profesjonalizm pani dyrektor był ogromnym wsparciem i istotnym czynnikiem sukcesu całego przedsięwzięcia. Dziękuję również zastępcy burmistrza Mateusza Miłoszewskiego, za wsparcie w chwilach, gdy potrzebne były decyzje i działania wykraczajcie poza kompetencje dyrektora. Zawsze mogłam liczyć na pana pomoc i życzliwość.

Dziękuję panu Jackowi Żołnierzakowi – kierownikowi naszej budowy, za profesjonalizm, wzorową współpracę i dbałość o to, żeby każdy szczegół był dopracowany.

Dziękuję wszystkim pracownikom tego przedszkola – ty Wy drodzy państwo w tych trudnych miesiącach, w czasie przeprowadzek do wynajmowanych pomieszczeń, zawsze byliście dla mnie oparciem. Sprostaliście nawet najbardziej skomplikowanymi zadaniom, udowodniliście, że tworzymy zespół, który potrafi działać razem, z sercem i oddaniem dla dzieci.

Gratulacje na ręce pani dyrektor przedszkola oraz upominki dla dzieci przekazali Beata Jóźwiak wraz z Mateuszem Miłoszewskim, Małgorzata Sobecka, Maria Korbal, Jolanta Siejbik oraz Dyrektor PUP Witold Chrzanowski. Miłe słowa w stronę całej społeczności przekazali również Łukasz Skarżyński, Jacek Żołnierzak oraz Przewodnicząca Rady Rodziców Katarzyna Górska. Ważną częścią wydarzenia był piękny program artystyczny w wykonaniu dzieci. Na zakończenie goście zwiedzili piękny obiekt.

Anna Morawska
naczelna.pgp@pultusk24.pl

ogłoszenie

eco PUŁTUSK Plus

PUŁTUSK zmienia się na Plus

ECO PUŁTUSK PLUS SP. Z O.O. INFORMUJE MIESZKAŃCÓW MIASTA I GMINY PUŁTUSK O URUCHOMIENIU MOBILNEGO PUNKTU SELEKTYWNEJ ZBIÓRKI ODPADÓW KOMUNALNYCH (MPSZOK)

HARMONOGRAM

ul. Mickiewicza 39 (wjazd od ul. Wiśniowej): godz. 12.00 - 14.00 w dniach:
7 sierpnia, 4 września, 2 października, 6 listopada, 4 grudnia

ul. Rybitew 32, godz. 12.00 - 14.00 w dniach:
21 sierpnia, 11 września, 16 października, 13 listopada, 11 grudnia

ul. Wyszkowska 33 (przy bramie głównej targowiska),
godz. 12.00 - 14.00 w dniach:
28 sierpnia, 18 września, 23 października, 20 listopada, 18 grudnia

Czyste miasto zaczyna się od Ciebie

? co zbieramy:

- Papier
- Metale, tworzywa sztuczne, opakowania wielomateriałowe
- Szkło
- Tekstylia i odzież
- Odpady wielkogabarytowe
- Odpady biodegradowalne
- Popiół
- Przeterminowane leki i chemikalia
- Odpady niekwalifikujące się do medycznych
- Zużyte baterie i akumulatory
- Sprzęt elektryczny i elektroniczny
- Odpady budowlane i rozbiórkowe stanowiące odpady komunalne, powstałe w gospodarstwach domowych, pochodzące z drobnych remontów prowadzonych we własnym zakresie
- Zużyte opony samochodowe
- Czysty styropian

eprasa.pl 902b289d7c

Pierwsze spotkanie integracyjne Pułtuskiego Stowarzyszenia „Seniorzy – Seniorom”

Ponad 50 osób złożyło już deklaracje członkowskie do powstałego na początku tego roku Pułtuskiego Stowarzyszenia „Seniorzy – Seniorom”. Mimo niewielkiego stażu stowarzyszenie działa prężnie. Wczoraj (środa 8 października) na przystani Pułtuskiego Klubo Wodniaków odbyło się pierwsze spotkanie integracyjne.

Uczestników powitała Prezes Stowarzyszenia Teresa Zielińska. Wśród gości obecna była Burmistrz Miasta Pułtusk Beata Jóźwiak oraz dyrektor MOPS Beata Gemza, która przedstawiła program Pułtuskiej Złotej jesieni, czyli cyklu wydarzeń dedykowanych właśnie seniorom, zapraszając do udziału. Członkowie stowarzyszenia mieli okazję zintegrować się w niezobowiązującej, miłej atmosferze przy grillu.

Było to pierwsze spotkanie prężnie działającego od samego początku stowarzyszenia. Wcześniej jego członkowie wspólnie uczestniczyli w różnego rodzaju zajęciach – sportowych czy kulturalnych.

Od czerwca mieliśmy gimnastykę na basenie, z wakacyjną przerwą. Teraz zajęcia powracają. Są one bezpłatne dla naszych członków, dzięki środkom pozyskanym z miasta – mówi Wiesława Przygodzka – Zastępca Prezesa Stowarzyszenia. – *Dwa razy pozyskaliśmy bon senioralny – raz na wycieczkę do Siedliska Leluja, a obecnie realizujemy zajęcia z tańca towarzyskiego. Przed nami także zajęcia z nowoczesnych technologi organizowane przez panią Agnieszkę Dyl, która pozsyłała na to środki i będzie nas uczyć jak korzystać z e współczesnych urządzeń, z aplikacji czy sztucznej inteligencji. Jako Stowarzyszenie chodziliśmy też na Intelektualne Czwartki organizowane przez MOPS, bardzo ciekawe – o Pułtusku, zdrowym odżywieniu czy prawie spadkowym. Na przyszły rok też mamy dużo planów, ale priorytetem jest remont lokalu, który będzie naszą siedzibą. Cheremy się tam spotykać, ale też wyciągać z domu osoby starsze, samotne, żeby były wśród ludzi* – dodaje pani Wiesława.

Trzymamy kciuki za realizację wszystkich planów i zachęcamy seniorów do zapisania się w szeregi Stowarzyszenia.

Anna Morawska
naczelna.pgp@pultusk24.pl

Więcej zdjęć na pultusk24.pl

eprasa.pl 902b289d7c

Jubileusz 100-lecia OSP Pękowo – Podziękowania dla sponsorów

5 października byliśmy świadkami historycznego wydarzenia. Jubileusz 100 – lecia OSP Pękowo wraz z wymianą sztandaru na nowy to uroczystość, która na trwałe zapisze się na kartach historii naszej OSP jak i gminy. Dla strażaków, zarządu OSP, samorządu gminnego było to poważne wyzwanie. Staraliśmy się sprostać temu zadaniu, aby nasza uroczystość była podniosła, aby spełniła oczekiwania jej uczestników. Do realizacji tego przedsięwzięcia stanęliśmy wszyscy, każdy w zakresie swoich kompetencji i możliwości.

Dziękuję za wsparcie i pomoc Społecznemu Komitetowi Fundacji Sztandaru z jej przewodniczącą Barbarą Polańską, Panu Wójtowi Tomaszowi Sobieraj, pracownikom UG Gzy, Panu Dariuszowi Jóźwik dyrektorowi PSP w Przewodowie za wszelką pomoc. Dziękuję całemu zarządowi OSP Pękowo oraz strażakom.
Dziękuję Wszystkim Strażakom jednostek OSP z terenu gminy Gzy, Gościom zaproszonym przybyłym na obchody za przyjęcie zaproszenia i uświetnienie jej swoją obecnością.
W tym miejscu szczególne podziękowania kierujemy do naszych sponsorów, bez których wsparcia uroczystość nie miałaby tak uroczystego wymiaru. Organizacja jubileuszu 100-lecia, a szczególnie wymiana sztandaru na nowy, to poważny ciężar finansowy, którego sami byśmy nie udźwignęli.
Jesteśmy bardzo wdzięczni wszystkim, którzy nas wsparli.
Nasze słowa uznania oraz gorące strażackie podziękowania kierujemy na ręce:
Pan Andrzej Grabowski – Grupa Polmlek
Pan Józef Łatyfowicz – ISBUD
Pan Zbigniew Kowalczyk – BUDOMUR
Pan Jan Kaczmarczyk – „Drogi i Mosty"
Pan Krzysztof Gierczak - GERPOL
Pan Tomasz Sobieraj – Wójt gminy Gzy
Szczególne podziękowanie kieruję do mieszkańców Pękowa, środki jakie otrzymaliśmy ze wsi, były dowodem na to, że cieszymy się dużym zaufaniem naszej lokalnej społeczności.
W tym miejscu pragnę nadmienić, że zaufania tego nie zawiedziemy.
Równie serdeczne podziękowania kieruję do wszystkich, którzy wsparli nas w dniu dzisiejszym z okazji przekazania nowego sztandaru z którego jesteśmy naprawdę bardzo dumni. Będzie on nam służył na pewno długie lata.

Jeszcze raz Wszystkim bardzo serdecznie dziękujemy za wszystko.

Prezes OSP Pękowo
– Jan Sierewicz

ogłoszenie

Fundusze Europejskie dla Mazowsza | Rzeczpospolita Polska | Dofinansowane przez Unię Europejską | Mazowsze. serce Polski

Projekt pn. „Modernizacja kanałów A, B i C – wraz z infrastrukturą – część B"

Burmistrz Miasta Pułtusk – Beata Jóźwiak zaprasza na konferencję inaugurującą realizację projektu pn. **„Modernizacja kanałów A, B i C – wraz z infrastrukturą – część B"**, która odbędzie się **22 października 2025r.** w Miejskim Centrum Kultury i Sztuki w Pułtusku.

Celem głównym projektu jest: zwiększenie retencji i bioróżnorodności w zlewni bezpośredniej Kanałów Miejskich B i C .

Zakres prac obejmuje:
opracowanie dokumentacji projektowo- kosztorysowej,
- oczyszczenie koryta i nabrzeży kanałów z odpadów,
- instalację systemu separatorów i remont wylotów kanalizacji deszczowej,
- instalację systemu oczyszczania wody na wylocie kanalizacji deszczowej,
- demontaż/ remont schodów i instalacja pomostów kompozyty drewnopodobne,
- montaż ławek na skarpach,
- instalacja ławek, koszy na śmieci i sąsiadującego oświetlenia,
- stworzenie ścieżek edukacyjnych poprzez instalację tablic informacyjnych,
- budowa miejsca poboru wody dla celów przeciwpożarowych,
- ułożenie karp,
- nasadzenia systemu roślin makrofitowych,
- budowę niecek chłonnych z nasadzeniami hydrofitowymi (gatunki rodzime),
- budowę suchych zbiorników/ naturalnych mokradeł z nasadzeniami hydrofitowymi (gatunki rodzime),
- budowę platformy edukacyjno-widokowej na wodzie,
- nasadzenia drzew wysokich gatunków rodzimych zacieniających lustro wody,
- budowę podłużnego retencyjnego zagłębienia terenu z nasadzeniami hydrofitowymi (gatunki rodzime);

W ramach projektu będą realizowane również działania z zakresu edukacji ekologicznej i promocji.

Umowa o dofinansowanie podpisana została **12 listopada 2024r.**

Całkowity koszt projektu: 11 974 712,03 zł
Kwota dofinansowania: 10 174 255,16 zł

Projekt realizowany jest przez Gminę Pułtusk. Planowany termin zakończenia: 31.12.2026 r.

Projekt jest współfinansowany z Europejskiego Funduszu Rozwoju Regionalnego w ramach Priorytetu II: „Fundusze Europejskie na zielony rozwój Mazowsza", Działania 2.4 „Dostosowanie do zmian klimatu", Programu Fundusze Europejskie dla Mazowsza 2021-2027.

Szczegółowe informacje na temat projektu są dostępne na stronie internetowej: https://pultusk.pl/modernizacja-kanalow-a-b-i-c-wraz-z-infrastruktura-czesc-b

Informacji na temat konferencji udzielają pracownicy Wydziału Inwestycji Urzędu Miejskiego w Pułtusku, tel. 23 306 72 20, 23 306 72 24

Co w lesie piszczy...

... a w październiku pachnie grzybami?

Jesień rozgościła się w lesie na dobre. W koronach drzew złoto miesza się z czerwienią, a ścieżki pokrywa szelest liści. Rykowisko już ucichło, jelenie odpoczywają po godach, a przelatujące gęsi żegnają nas klangorem z nieba. Ale las nie zasypia – zmienia tylko rytm.
Teraz, w październiku, jego bohaterami stają się grzyby – cisi, lecz niezwykle ważni mieszkańcy kniei.

Grzyby to prawdziwi mistrzowie recyklingu w przyrodzie. Rozkładają martwe liście, gałęzie i pnie, zamieniając je w składniki, które wracają do ziemi i karmią drzewa. Bez nich las szybko utonąłby w martwej materii. To właśnie grzyby utrzymują naturalną równowagę i sprawiają, że przyroda potrafi nieustannie się odnawiać.
Pod ściółką, niewidoczna dla oka, tętni sieć życia – mikoryza. To niezwykła współpraca między grzybnią a korzeniami drzew. Grzyb dostarcza wodę i minerały, w zamian otrzymując cukry wytwarzane przez drzewo. Naukowcy mówią nawet o „leśnym internecie", bo właśnie przez grzybnię drzewa potrafią przekazywać sobie substancje odżywcze, a nawet… ostrzeżenia. Kiedy jedno z nich zostanie zaatakowane przez owady, inne dzięki tej sieci reagują szybciej i wzmacniają swoje naturalne mechanizmy obronne.
Ale grzyby mają też w sobie coś z magii. Niektóre świecą w ciemności! W wilgotnym lesie, gdy zapadnie noc, można dostrzec delikatną, zielonkawą poświatę bijącą z martwych pni. To bioluminescencja – naturalne światło powstające w reakcji enzymów i tlenu. Dawniej ludzie wierzyli, że to duszki leśne wskazują drogę wędrowcom. Dziś wiemy, że to sprytny sposób, w jaki grzyb przyciąga owady roznoszące jego zarodniki.

A skoro o niezwykłościach mowa – największy organizm na Ziemi to właśnie grzyb! Opieńka miodowa z Oregonu rozrasta się pod ziemią na powierzchni ponad 900 hektarów i liczy sobie około 2 000 lat. Wyobraźmy to sobie – cały las spleciony jedną wspólną grzybnią!
Grzyby to nie tylko podstawa leśnego ekosystemu, ale i ważny element diety wielu zwierząt. Dziki, sarny, jelenie, wiewiórki – wszystkie chętnie podjadają grzyby, a potem rozsiewają ich zarodniki po lesie. Człowiek też od wieków korzysta z darów grzybów – nie tylko w kuchni, ale i w medycynie. Bez grzyba z rodzaju Penicillium nie mielibyśmy penicyliny, a bez drożdży – chleba i piwa.
Październik to miesiąc, kiedy grzyby są wszędzie – w koszykach grzybiarzy, w przepisach myśliwskich, na polanach i w opowieściach. Warto jednak pamiętać, że pod każdym z nich kryje się cały niewidzialny świat, który każdego dnia pracuje dla lasu. Grzyby to strażnicy jego zdrowia, sprzymierzeńcy drzew i zwierząt, a przy tym symbol jesieni, która pachnie wilgotną ziemią i darami natury.

Katarzyna Dudek
Łowczy Okręgowy Zarządu Okręgowego Polskiego Związku Łowieckiego w Ciechanowie

eprasa.pl 902b289d7c

Sztuka nie zna wieku...

Moje Mazowsze to projekt niezwykły!

***– Witam Państwa na wyjątkowym wydarzeniu, Spotkaniu Autorskim twórców wystawy „Moje Mazowsze" będącej owocem twórczości seniorów naszego regionu. Jest dla nas wielkim zaszczytem gościć Państwa dziś u nas. Zarówno autorów prac, jak i ich rodziny, przyjaciół, mieszkańców Pułtuska oraz wszystkich miłośników sztuki i tradycji* – mówiła Ewelina Wielechowska, dyrektor Miejskiego Centrum Kultury i Sztuki, otwierając wystawę w MCKiS, podczas której artyści zaprezentowali swoje obrazy, grafiki, rękodzieło czy fotografie.**

Współprowadzącą spotkanie była Dorota Polewaczyk, prezes Fundacji „Art-Heart", która tę wystawę zorganizowała w ramach I Festiwalu Artystycznego Seniorów 2025. W wydarzeniu wzięli udział m.in. Beata Jóźwiak, Burmistrz Pułtuska, Mateusz Miłoszewski, zastępca Burmistrza Pułtuska, Joanna Sobiecka, dyrektor Centrum Opiekuńczo-Mieszkalnego, Alicja Patalan, dyrektor Powiatowego Centrum Pomocy Rodzinie, Beata Gemza, dyrektor Miejskiego Ośrodka Pomocy Społecznej.

Ewelina Wielechowska podziękowała artystom za wzbogacenie wystawy. Zaznaczyła, że ich prace są świadectwem pasji, doświadczenia i miłości do twórczości. – *Dziękujemy za to, że dzielicie się z nami swoją sztuką* – mówiła dyrektor MCKiS.

Zwróciła też uwagę, że „Moje Mazowsze" to projekt niezwykły pokazujący, że sztuka nie zna wieku, że każdy z nas może stać się twórcą. – *Seniorzy dali nam bezcenną lekcję, że warto sięgać po swoje pasje i dzielić się nimi z innymi. Dzięki ich pracy możemy dziś spojrzeć na Mazowsze oczami tych, którzy najlepiej znają jego urodę, tradycje i duszę. Mieszkańców! Jako instytucja kultury czujemy się dumni, że możemy wspierać takie przedsięwzięcia łączące pokolenia, wzmacniające więzi społeczne i przypominające o bogactwie naszej lokalnej tożsamości* – kontynuowała.

Organizator wydarzenia – Fundacja „Art-Heart" poinformowała, że wystawa jest jedynie częścią projektu realizowanego przez fundację, a całość nosi nazwę „I Festiwalu Artystycznego Seniorów 2025". Na drugą część – występy artystyczne – organizatorzy zapraszają 6 listopada br. do pułtuskiego kina.

– *Jesteśmy po to, żeby wychodzić ku realizacji potrzeb seniorów* – mówiła Dorota Polewaczyk, prezes Fundacji „Art-Heart". – *Dlaczego? Dlatego, że ja też jestem już w wieku senioralnym i moja perspektywa postrzegania świata właśnie zmienia się. Jestem w tym momencie życia, że ja już nie muszę. Ja już nie zabiegam. Ja teraz już tylko potrzebuję. W związku z tym, że osobiście jestem w tym punkcie, naprawdę zaczęłam rozumieć, jak wygląda świat z perspektywy seniora. Ale to nie tylko moje osobiste postrzeganie świata, a naprawdę ogromne potrzeby naszego miasta. I jesteśmy tutaj po to, żeby wspólnie realizować nasze seniorskie potrzeby. Dlaczego? Ponieważ tak jak tutaj wszyscy jesteśmy, czujemy, że perspektywa, z jaką patrzymy na świat jest inna. Że teraz wychodząc do ludzi poprawiamy swoje samopoczucie. Że zapobiegamy swojej osobistej izolacji i poczuciu wyobcowania, osamotnienia. Czujemy się potrzebni przede wszystkim – sami sobie! To jest ten czas w życiu, kiedy możemy spojrzeć na siebie. Ta wystawa jest dowodem na to, że Państwo naprawdę jesteście ze sobą, że realizujecie swoje pasje. I, co najważniejsze, chcecie się tym bezcennym darem podzielić. Co my dostajemy od Państwa? Cos absolutnie bezcennego. Tworzymy wspólnotę, która daje nam poczucie więzi pokoleniowej. Daje nam coś nieuchwytnego i jednocześnie bezcennego. Ogromną wymianę intelektualno-duchową. Za to bardzo dziękuję – zwróciła się do uczestników spotkania Dorota Polewaczyk.*

„Mojemu Mazowszu" towarzyszyły dwa niezwykłe występy.
Pierwszy – Joanny Gregorczyk, która zachwyciła nie tylko recytacją, ale też śpiewem. Usłyszeliśmy jej interpretację utworu „Być może" z 1970 roku, do którego słowa napisał Stanisław Ryszard Dobrowolski, a muzykę Anna German. Jego fragment…

„Być może, gdzie indziej są ziemie piękniejsze i noce gwiaździstsze, i ranki jaśniejsze, być może, bujniejsza, zieleńsza jest zieleń i ptaki w gałęziach śpiewają weselej.

Być może, gdzie indziej... lecz sercu jest droższa
piosenka nad Wisłą i piasek Mazowsza (…)."

Drugi – to koncert muzyki Fryderyka Chopina w wykonaniu Heleny Arendarewskiej, która zagrała mazurki, nokturny i walce. Artystka, która odwiedziła nasze miasto po raz pierwszy, ukończyła Akademię Muzyczną im. Czajkowskiego w Kijowie. Pracuje jako wykładowczyni gry na fortepianie oraz koncertmistrz. Jest solistką zespołu kameralnego, corocznie uczestniczy w projektach chopinowskich, konkursach i festiwalach polonijnych w Ukrainie. A już jesienią – to jeszcze gorąca informacja (!) – będzie uczyć gry na pianinie w pułtuskim MCKiS.

– *To piękne dopełnienie dzisiejszego spotkania, w którym sztuka, poezja i muzyka spotykają się w jednym miejscu* – zapowiedziała występ artystki Ewelina Wielechowska.

eprasa.pl 902b289d7c

– To było coś niezwykłego – powiedziała po koncercie i recytacji Beata Jóźwiak. *– Przez chwilę poczuliśmy się ulotni... Za oknem jest szaro i ponuro, a w naszych sercach tyle radości, piękna… Już dawno nie było tak pięknej i różnorodnej wystawy. Możemy się spotykać, możemy być razem, możemy chwalić się tym, co tworzymy w domu, gdzieś w ukryciu, pokazywać piękne dzieła sztuki* – dodała.

Podziękowania dla lokalnych mediów skierowała Dorota Polewaczyk, prezes Fundacji „Art-Heart".
– To dzięki Państwa pracy informacja o tym wydarzeniu pójdzie w świat. Bardzo Państwu dziękujemy!

– Niech to nasze dzisiejsze spotkanie będzie początkiem kolejnych wspólnych spotkań. Żebyśmy tworzyli wspólnotę. Byli tutaj razem. My dla Państwa, Państwo dla nas – dodała.

Końcowym elementem spotkania były rozmowy o sztuce, kulturze, pracy artystycznej, planach na przyszłość – przy kawie, herbacie i ciasteczku.
– Całości towarzyszyła niezwykle ciepła, inspirująca atmosfera. To był poranek pełen emocji, refleksji i piękna, które na długo pozostaną w pamięci uczestników – podsumowało Miejskie Centrum Kultury i Sztuki.

Wydarzenie sfinansowano ze środków Samorządu Województwa Mazowieckiego jako zadanie publiczne.

Anna Jadaś
a.jadas@pultusk24.pl

Więcej zdjęć na pultusk24.pl

eprasa.pl 902b289d7c

Szeroki wybór prefabrykatów betonowych w tym:

bloczki betonowe
elementy ogrodzeniowe
kostka brukowa

BRIX

Producent prefabrykatów betonowych
Kosewo 134, 05-190 Nasielsk
tel. 22 333 50 10

brix.net.pl

eprasa.pl 902b289d7c

Pułtuski Klub Wodniaków zakończył sezon

Kolejny wodniacki sezon w Pułtusku dobiegł końca. Powiewające wysoko na maszcie nad Narwią od maja flagi: polska, unijna i klubowa zostały dziś ściągnięte. W porcie już jakiś czas zrobiło się ciszej i spokojniej, choć łódek jeszcze wiele cumuje przy pomostach. Wkrótce większość z nich odjedzie do hangarów i garaży.

Wodniackie spotkanie z okazji zakończenia sezonu to czas podsumowań i wspomnień. Zaczął je prezes Wojciech Błaszczyk ciesząc się z licznych udanych imprez i wydarzeń i smucąc, że sprawa budowy prawdziwej, godnej Pułtuska żeglarskiej przystani i portu niewiele, żeby nie powiedzieć wcale, nie ruszała z miejsca.

Adam Knochowski opowiedział o całym sezonie przedstawiając najważniejsza inicjatywy Klubu: Rozśpiewaną Zatokę, spływ kajakowy im. Pawła Miecznikowskiego czy regaty kajakowe im. Grzegorza Śniadowskiego. Co ważne, w inicjatywach Klubu uczestniczy coraz więcej młodzieży.

Spotkanie było okazją do dyskusji nad dziejami pułtuskiego żeglarstwa, wodniaków, kajakarzy i wszystkich ludzi związanych z rzeką. Wielkimi krokami zbliża się dwudziesta rocznica działania Pułtuskiego Klubu Wodniaków i jest duża szansa, że obchody będą okazją do przypomnienia znacznie dłuższych dziejów pułtuskich związków z Narwią.

GHG

Złote Tarcze dla Przyjaciół „Trójki"

Osoby, które przez lata kierowały szkołą — z mądrością, odpowiedzialnością i sercem. Byli dyrektorzy i wicedyrektorzy szkoły:
Dorota Karzulewska, Wojciech Gregorczyk, Regina Górecka, Witold Saracyn.

Przedstawicielki Rady Rodziców, które przez wiele lat z ogromnym sercem, życzliwością i oddaniem wspierały życie szkolnej społeczności: Justyna Mitkowska, Joanna Pietrzykowska, Ewelina Turek-Cendrowska.

Oso**by, które zamknęły ducha „Trójeczki" w słowach i melodiach**. Autor szkolnego hymnu – Romuald Jankowski. Twórca poezji o szkole i dla szkoły – Adam Ladziński. **Inicjator i fundator Pucharu Fair Play** – Mirosław Michalczyk.

Trójkowi przyjaciele i dobroczyńcy:

Józef Łatyfowicz,
Marek Wojtaszek,
Michał Kisiel,
Anna Kachel,
Andrzej Grabowski,
Sławomir Białczak,
Justyna Badetko,
Jacek Karaskiewicz,
Danuta Szczęsna,
Jacek Jakubczak,
Filip Świdwa,
generał brygady Wojska Polskiego Piotr Lisowski,
Beata Bielińska,
Małgorzata Bajorek,
Łukasz Skarżyński,
Jacek Białorucki,
Edyta Madeja,
Katarzyna Sieczkowska
Agnieszka Morawska
Monika Kłodawska
Katarzyna Świątkowska,
Krystyna Pawłowska,
Krzysztof Pawłowski,
Sławomir Woźniak,
Elżbieta Seweryńska,
Janusz Jeleń,
Tomasz Węgłowski,
Beata i Przemysław Przybyłowscy,
firma POLBRAM,
firma NEOTERMO,
przedsiębiorstwo handlowe DAMIAN,
przedsiębiorstwo ECO PUŁTUSK.

ogłoszenie...

ogłoszenie

Praca na akord, rozbiór mięsa, 40 zł/ha + premia. Możliwe zakwaterowanie. tel. 609577362

ogłoszenie

Zatrudnię palacza do pomocy przy wędzeniu wędlin. tel. 609577362

PUŁTUSKA gazeta powiatowa

Miejcie odwagę... Nie tę tchnącą szałem,
która na oślep leci bez oręża,
Lecz tę, co sama niezdobytym wałem
Przeciwne losy stałością zwycięża.
Adam Asnyk

ADRES REDAKCJI:
06-100 Pułtusk,
ul. Kotlarska 8

tygodnik społeczno-kulturalny mieszkańców Pułtuska i powiatu pułtuskiego

WYDAWCA:
AGA PRESS Agencja Wydawniczo-Reklamowa, ul. Kotlarska 8, 06-100 Pułtusk

Redaguje zespół:
Wydawca - Agnieszka Anulewicz - agnieszka@pultusk24.pl
Redaktor naczelna - Anna Jakim-Morawska naczelna.pgp@pultusk24.pl
Biuro reklam i ogłoszeń - reklama.pgp@pultusk24.pl

Dziennikarze:
Grzegorz Hubert Gerek - grzegorz.gerek@pultusk24.pl
Lech Chybowski - le.chybol@op.pl
Kamila Rud-Koluch - reporter.pgp@pultusk24.pl
Anna Jadaś - anna.jadas@pultusk24.pl

Od 26 lat razem z Wami

KONTAKT
Redakcja:
redakcja.pgp@pultusk24.pl
tel. 23 692 81 12

Biuro reklam i ogłoszeń:
reklama.pgp@pultusk24.pl
tel./fax 23 692 81 12

AGA PRESS
agapress@pultusk24.pl
tel. 23 692 81 12

Materiałów nie zamówionych redakcja nie zwraca, a ponadto zastrzega sobie prawo dokonywania skrótów. Wydawca ani redakcja nie odpowiada za treść reklam i ogłoszeń. Anonimy wyrzucamy do kosza.

eprasa.pl 902b289d7c

FOTO NA WESOŁO

W Kinie Narew

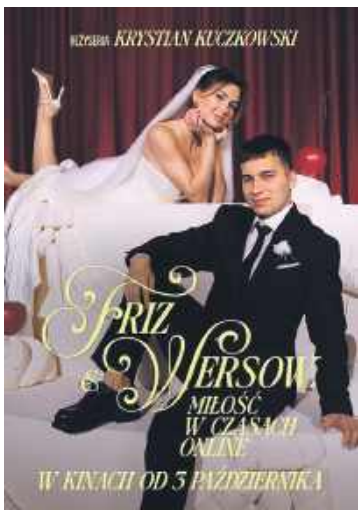

FRIZ & WERSOW
MIŁOŚĆ W CZASACH ONLINE
18 – 22 października 2025 r.
godz. 17.00/2D
Gatunek: Dokumentalny
Kraj: Polska/2025
Czas trwania: 99 min.
Od lat: 12

TEŚCIOWIE 3
18 – 22 października 2025 r.
godz. 19.00/2D
Gatunek: Komedia
Kraj: Polska/2025
Czas trwania: 90 min.
Od lat: 12

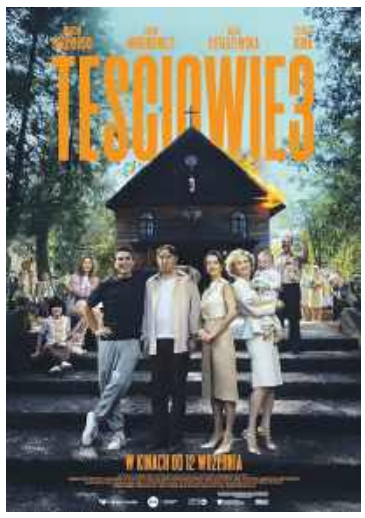

reklama...

WRÓBELKI ĆWIERKAJĄ

czyli informacje nie potwierdzone (choć zapewne pewne)

Słupek wreszcie cel swój ma

Pamiętacie wierszyk, jaki napisał nasz Czytelnik na temat wiekopomnego faktu, jakim było otwarcie Biedronki po remoncie? Obiecaliśmy, że jeśli na naszym Facebooku pojawi się jakieś kolejny zabawny komentarz napisany wierszem, opublikujemy go we wróbelkach. Inspiracją do powstania tego wiersza było postawienie jednego jedynego słupka w dziwnym miejscu na jednej z pułtuskich ulic.

Iwona Blaźniak – Słupek

Na chodniku jakiś głupek
Zamontował sobie słupek,
Chyba długo nad tym siedział,
I co zrobić z nim – nie wiedział.
Stał ten słupek tydzień cały,
Ubaw z niego był niemały,
Bo choć swoje miejsce miał
Żadnej roli nie spełniał.
Aż raz w nocy piesek z miasta
Uznał: słupek! sprawa jasna!
I od tego właśnie dnia
Słupek cel swój wreszcie ma.

Wróbelkom spodobał się wiersz, dlatego pokusiły się o analizę literacką. Oto ona:

Wiersz „Słupek" ma charakter narracyjny i jest skomponowany w bardzo prosty i rytmiczny sposób. Prawie wszystkie wersy są zbudowane w oparciu o rymy parzyste (AABB), np. głupek/słupek, siedział/wiedział, cały/niemały, które nadają tekstowi dynamikę. Język jest potoczny i bezpośredni, co podbija komediowy ton i zwiększa przystępność.
Głównym motywem wiersza jest drogowy słupek. Początkowo symbolizuje on absurdalny, bezcelowy wysiłek, stając się metaforą dla rzeczy zbędnej. Kluczowym momentem jest odwrócenie znaczenia w puencie – to, co człowiek stworzył jako bezcelowe, natura (pies) instynktownie definiuje i nadaje mu funkcję. W tym kontekście, człowiek i jego rozumne planowanie ponoszą porażkę, podczas gdy instynkt i przypadek odnoszą tryumf!

A my przypominamy – jeśli w równie zabawny sposób skomentujecie otaczającą nas rzeczywistość, wasz wiersz zostanie opublikowany we wróbelkach – dla potomnych!

IMIENINY OBCHODZĄ

Wtorek, 14 października: Bernard, Kalist, Alan
Środa, 15 października: Teresa, Jadwiga, Leon
Czwartek, 16 października: Ambroży, Florentyna, Gaweł
Piątek, 17 października: Ignacy, Wiktor, Sławomir
Sobota, 18 października: Łukasz, Julian, Hanna
Niedziela, 19 października: Jan, Paweł, Ziemowit
Poniedziałek, 20 października: Irena, Witalis, Kleopatra

COŚ ŚMIESZNEGO

- Dlaczego na polowaniu strzelał pan do swojego kolegi? - pyta sędzia na rozprawie
- Wziąłem go za dzika.
- A kiedy spostrzegł pan swoją pomyłkę?
- Kiedy dzik odpowiedział ogniem.

- Nie mogę zrozumieć, jak hakerowi udało się złamać hasło w moim laptopie.
- A jakie miałeś hasło?
- Rok kanonizacji Świętego Dominika przez papieża Grzegorza IX
- A który to był rok?
- 1234.

Podczas rozprawy sędzia wypytuje oskarżoną:
- A więc nie zaprzecza pani, że zastrzeliła swego męża podczas telewizyjnej transmisji meczu piłkarskiego?
- Nie, wysoki sądzie - pada odpowiedź.
- A jakie były jego ostatnie słowa? - chce wiedzieć sędzia.
- Wysoki sądzie, te słowa brzmiały dokładnie: „Strzelaj! Strzelaj wreszcie"!

Przychodzi mężczyzna do biblioteki i pyta bibliotekarki:
- Są jakieś książki o paranoi?
Bibliotekarka nachyla się i szepcze do niego:
- Stoją tuż za panem.

Konferencja lekarzy. Prelegent:
- Szanowni koledzy, nasz zawód staje się coraz bardziej potrzebny. Medycyna poczyniła tak wielkie postępy, że już nikt nie może o sobie powiedzieć, że jest całkiem zdrowy.

eprasa.pl 902b289d7c