PONIEDZIAŁEK |19|09|2022|

DZIENNIK ELBLĄSKI

21 LAT

cena 3,49 zł (w tym 8% VAT)

PRACA KARIERA BIZNES

ISSN 0137-9127 NR INDEKSU 350176 \\\ NAKŁAD 3 347 NR 180 (20 882)

Fot. Andrzej Sprzączak

DROGA WOLNOŚCI, SZANS I MOŻLIWOŚCI \6

NIE ZATRZYMA ICH ŻADNA BURZA \5

CO Z TĄ ROSJĄ? \9

ROZWÓJ NIE MOŻE SZKODZIĆ ŚRODOWISKU \10

SPORT CODZIENNIE

- Lider przeniósł się do Wikielca \37
- Derby dla Sokoła \38
- Jeszcze jeden turniej i rusza (Plus)liga! \39

HIPOKRATES 2022 \15-26

ISSN 0137-9127

38

9 770137 912118

eprasa.pl 90669596ed

PIEKŁO NA ZIEMI

Ponad 1000 osób zostało zabitych po uprzednich torturach w obwodzie charkowskim, na północnym wschodzie Ukrainy, w czasie rosyjskiej okupacji – poinformował ukraiński rzecznik praw człowieka Dmytro Łubinec. Trwa ekshumacja ciał z masowych grobów odkrytych pod Iziumem.

ROSJA POZOSTAWIA PO SOBIE ŚMIERĆ I CIERPIENIE

„Jeśli mówimy o wszystkich wyzwolonych terenach w obwodzie charkowskim, to liczba ofiar – obywateli Ukrainy – przekracza tysiąc; są wśród nich także cywile" – powiedział Dmytro Łubinec na konferencji prasowej w Iziumie, cytowany przez agencję Interfax-Ukraina. Ukraiński rzecznik praw człowieka dodał, że prawdopodobnie za kilka dni ogłoszona zostanie dokładna liczba zamordowanych mieszkańców tego miasta, których ciała znaleziono w miejscu masowych pochówków.

Przypomnijmy, że w ubiegły czwartek władze Ukrainy poinformowały o odkryciu 450 grobów pod Iziumem w obwodzie charkowskim. Szef administracji tego obwodu Ołeh Syniehubow oświadczył w piątek, że ciała wydobyte z grobów noszą ślady tortur.

Trwa ekshumacja ciał z masowych grobów odkrytych pod Iziumem. Według ukraińskich władz liczba ofiar tamtejszych rosyjskich zbrodni może okazać się większa niż w Buczy i innych podkijowskich miejscowościach. Szef gabinetu prezydenta Ukrainy Andrij Jermak napisał w sobotę w mediach społecznościowych, że Rosja zabija na Ukrainie całe rodziny. Opublikował zdjęcie grobów spod Iziumu, w których spoczywają 6-letnia Ołesia oraz jej rodzice.

„Rosja zabija Ukraińców całymi rodzinami. Izium. Ołesia, 6 lat. Zabita przez rosyjskich terrorystów. Obok pochowani są jej rodzice" – napisał Jermak w Telegramie, publikując zdjęcia grobów z lasu pod Iziumem.

Według relacji ukraińskich mediów nie jest to pełna lista ofiar z tej rodziny; zginąć podczas bombardowania mieli także inni krewni.

Niektóre groby są podpisane, inne ponumerowane. Media ukraińskie przekazały, że znajduje się tam też zbiorowy grób ukraińskich żołnierzy.

Zdjęcia z Iziumu opublikował na swoim profilu na Facebooku prezydent Ukrainy Wołodymyr Zełenski. Opatrzył je komentarzem: „To powinien zobaczyć cały świat". Wołodymyr Zełenski oskarżył Rosję, że „pozostawia po sobie tylko śmierć i cierpienia", po czym dodał: „Zabójcy, kaci, pozbawieni wszelkich ludzkich cech. Nie uciekniecie, nie ukryjecie się".

Fot. Yuri Larin/https://www.facebook.com/vbogdan

PAŃSTWO-TERRORYSTA

Dmytro Łubinec poinformował również, że w wyzwolonym Iziumie na wschodzie Ukrainy odkryto rosyjską katownię, w której torturowano więźniów. Ukraiński rzecznik praw człowieka przekazał nagranie z pomieszczenia, które, według świadków, było miejscem przesłuchań.

Działanie katowni Łubiniec nazwał zbrodnią wojenną, a Rosję państwem-terrorystą. Opisując odkryte miejsce na nagraniu tłumaczył, że przetrzymywani w nim „mieli zgodzić się na współpracę lub przyznać do szpiegostwa".

– W czasie, gdy przebywałem w mieście (Iziumie – przyp. red.), wojskowi razem ze śledczymi i z mieszkańcami zidentyfikowali kilka miejsc, gdzie dochodziło do zbrodni wojennych. Katownia została urządzona w piwnicy, obok prywatnych domów. Z kobiet i mężczyzn wydobywano zeznania przeciwko armii ukraińskiej. Po co to robili ludzie, którzy w pełni kontrolowali miasto – nie wiadomo – oświadczył Łubinec, cytowany przez agencję Ukrinform.

Istnienie podobnych katowni potwierdzono również w innych miejscach Charkowszczyzny, m.in. w Bałakliji.

SOWIECKA TRADYCJA

Portugalski ekspert ds. wojskowych, pułkownik w stanie spoczynku Carlos Mendes Dias, ocenił, że zbrodnie, dokonywane przez Rosjan w mieście Izium, przypominają rzeź, którą Sowieci przeprowadzili w Katyniu 1940 roku. Zamordowano wówczas ponad 20 tys. polskich jeńców wojennych.

Popularny komentator polityczny powiedział w sobotniej rozmowie z telewizją CNN Portugal, że prawdopodobnie zdjęcia ukazujące masowe zbrodnie Rosjan mogą się jeszcze powtórzyć, gdyż „miejsc takich jak Bucza czy Izium może być na Ukrainie więcej".

Według Mendes Diasa, doktora stosunków międzynarodowych i członka kilku stowarzyszeń naukowych, część terenów okolic, gdzie ukryto masowe groby, mogła zostać zaminowana przez rosyjskie wojska.

Mendes Dias wielokrotnie w ostatnich dniach mówił w wywiadach dla portugalskich mediów o brutalnych działaniach wojsk rosyjskich wobec ukraińskich cywilów, przypominając, że podobne zbrodnie popełniane były w przeszłości przez rosyjskiego okupanta również wobec Polaków.

W rozmowie z dziennikiem „Nascer do Sol" portugalski ekspert przypomniał o licznych przestępstwach popełnianych wobec polskich cywilów, szczególnie kobiet, przez okupantów w okresie II wojny światowej.

„Najpierw Polki były gwałcone przez Niemców, później przez Sowietów", podsumował pułkownik, dodając, że dramat Polski często miał swoje źródła „w jej położeniu na granicy Europy".

ŹRÓDŁO: PAP

PREZYDENT ZA WIOSNĄ 2024 ROKU

Prezydent Andrzej Duda uważa, że zarówno z powodów technicznych, jak i politycznych bardzo trudno byłoby zorganizować wybory samorządowe i parlamentarne w tak zbliżonym terminie — podkreślił szef gabinetu prezydenta Paweł Szrot.

W czwartek w wywiadzie dla „Wprost" prezydent Andrzej Duda powiedział, że dla transparentności politycznej, wyrównania szans, zmniejszenia ciśnienia, jakie będzie wytwarzała kampania wielkich ugrupowań, należy rozdzielić wybory parlamentarne i samorządowe.

— Wiosna 2024 roku byłaby optymalnym terminem wyborów samorządowych — ocenił prezydent Duda.

Przypomnijmy, że posłowie PiS złożyli w Sejmie projekt ustawy wydłużający kadencję samorządów do 30 kwietnia 2024 roku. Celem projektu jest przesunięcie wyborów samorządowych z jesieni 2023 roku na wiosnę 2024 roku, aby nie kolidowały z wyborami parlamentarnymi.

Projekt ostro krytykuje opozycja. Ich zdaniem intencje PiS są nieczyste i jest to „ustawianie gry wyborczej pod siebie". Politycy PiS odpowiadają, że argumentem za zmianą kalendarza wyborczego jest potrzeba uniknięcia „zamieszania", na co wskazywał m.in. przewodniczący PKW.

W rozmowie z PAP szef gabinetu prezydenta zwrócił uwagę, że argumentem głowy państwa za utrzymaniem ustawowego terminu wyborów było to, że Polacy umówili się ze swoimi samorządowcami na 5-letnią kadencję, zaś przesunięcie wyborów będzie naruszeniem tej umowy.

Jednak – jak mówił – prezydent zawsze wskazywał, że zarówno z powodów technicznych, jak i politycznych bardzo trudno byłoby zorganizować wybory samorządowe i parlamentarne w tak zbliżonym terminie.

— Powody techniczne to wielki wysiłek organów wyborczych, zaś polityczne to dominacja kampanii ogólnokrajowej nad sprawami lokalnymi. To zjawisko niekorzystne i argument na rzecz rozdzielenia tych dwóch kampanii — wskazał Szrot, który zaznaczył, że prezydentowi zależy także na tym, by zachować odpowiedni dystans między wyborami samorządowymi a wyborami do Parlamentu Europejskiego, które również odbędą się wiosną 2024.

ŹRÓDŁO: PAP

REKLAMA

WIN-II.7820.1.11.2022 Olsztyn, 12.09.2022 r.

OBWIESZCZENIE

Zgodnie z art. 49, w związku z art. 98 § 1 ustawy z dnia 14 czerwca 1960 r. - Kodeks postępowania administracyjnego (tj. Dz.U. z 2021 r. poz. 735 ze zm.) Wojewoda Warmińsko-Mazurski podaje do publicznej wiadomości, że **zostało zawieszone** postępowanie w sprawie wydania decyzji o zezwoleniu na realizację inwestycji drogowej dla zadania pn. **„Rozbudowa drogi wojewódzkiej nr 598 w zakresie budowy ścieżki rowerowej od km 7+603,50 do km 31+041,90 z podziałem na zadania:**

– zadanie 1 – budowa ścieżki rowerowej w granicach administracyjnych gminy Stawiguda, miejscowości Bartąg, Zazdrość,

– zadanie 2 – budowa ścieżki rowerowej w granicach administracyjnych gminy Purda, miejscowości Butryny, Nowa Kaletka, Zgniłocha, z podziałem inwestycji na etapy:

etap 1 od km 7+603,50 do km 9+694,50

etap 2 od km 10+519,50 do km 31+041,90".

Na postanowienie o zawieszeniu ww. postępowania służy stronom zażalenie do Ministra Rozwoju i Technologii w Warszawie za pośrednictwem Wojewody Warmińsko-Mazurskiego w terminie 7 dni od daty podania do publicznej wiadomości niniejszego obwieszczenia.

102222otbr-a-M

WYDAWCA
GRUPA WM Sp. z o.o.
ul. Tracka 5,
10-364 Olsztyn

REDAKTOR NACZELNY
Maciej Matera
zarzad@gazetaolsztynska.pl

ZASTĘPCA REDAKTORA NACZELNEGO
Igor Hrywna

REDAKTORZY WYDANIA
Igor Hrywna wydawca@gazetaolsztynska.pl
Michał Podolak
Mateusz Partyga sport@gazetaolsztynska.pl

WYDANIE ONLINE internet@gazetaolsztynska.pl
89 539 74 83

GAZETAOLSZTYNSKA.PL
redakcja@gazetaolsztynska.pl
tel. 89 539 74 83

PRENUMERATA E-WYDAŃ
prenumerata@gazetaolsztynska.pl
89 539 76 63

REKLAMA W OLSZTYNIE
ul. Tracka 5
tel. 89 539 74 53, 89 539 77 77
reklama@gazetaolsztynska.pl

CENTRALNE BIURO OGŁOSZEŃ
tel. 89 539 74 80, 81, 82

REDAKCJA W ELBLĄGU
ul. Rybacka 35
82-300 Elbląg
tel. 55 611 46 00
gazeta@dziennikelblaski.pl

REKLAMA W ELBLĄGU
ul. Rybacka 35
82-300 Elbląg
tel. 55 236 18 02, 55 611 46 01
reklamy@dziennikelblaski.pl

DRUK
Drukarnia Prasowa
GRUPY WM Sp. z o.o.
Olsztyn, ul. Tracka 7
tel. 89 539 74 21

NAKŁAD KONTROLOWANY
ZWIĄZEK KONTROLI DYSTRYBUCJI PRASY

Redakcja nie zwraca niezamówionych tekstów oraz zastrzega sobie prawo dokonywania skrótów w publikowanych listach i nadesłanych materiałach. Redakcja nie odpowiada za treść ogłoszeń. Wydawca zastrzega sobie prawo odmowy przyjęcia ogłoszenia sprzecznego z zasadami moralnymi lub prawem.

eprasa.pl 90669596ed

OLSZTYN SZUKA OSZCZĘDNOŚCI

Normalny bilet na autobus kosztuje w Olsztynie 4 zł. Jeśli by podnieść jego cenę proporcjonalnie do wzrostu cen energii zaproponowanych przez dostawców dla Olsztyna (540%), kosztowałby 21,60 zł. Miasto szuka nowego dostawcy energii elektrycznej i oszczędności, by podwyżki były jak najmniej odczuwalne przez mieszkańców.

Dobra wiadomość na dziś jest taka, że energii nam nie zabraknie. Problemem jest jej cena, która w porównaniu do ubiegłego roku jest o 540 proc. wyższa w przypadku zasilenia budynków i 380 proc. w przypadku oświetlenia ulicznego. Dla samorządu Olsztyna oraz miejskich spółek oznaczałoby to konieczność wygospodarowania ok. 111 mln zł więcej – łącznie ponad 132 mln zł, zamiast niespełna 21 mln zł, które płacimy za prąd w tym roku.

— Ceny, jakie zostały zaoferowane, są dla nas, jak i dla naszych partnerów z grupy zakupowej, nie do zaakceptowania — mówi prezydent Olsztyna, Piotr Grzymowicz.

Dlatego przetarg został unieważniony. Miasto chce odejść od długoterminowego zakupu prądu. Energia byłaby nabywana na zasadzie zakupów kontraktowych – miesięcznie lub kwartalnie. Zdaniem ratusza, w obecnej sytuacji, jaka jest na rynku, gdy ceny są bardzo wysokie, a sprzedawcy doliczają spore marże, chcąc zabezpieczyć się przed kolejnymi zmianami stawek, rozważana metoda może przynieść największe korzyści.

— Nie będziemy wybierać dostawcy, który zaproponuje nam stałą cenę na cały rok — wyjaśnia Łukasz Pikuła z Wydziału Inwestycji Miejskich Urzędu Miasta Olsztyna — Wybierzemy takiego, który doliczy stałą marżę do cen giełdowych, a to my będziemy decydować, kiedy i na jaki okres kupować energię.

Zakup energii to jedno, a oszczędności to drugie. Na pewno nie da się ich uniknąć. Miasto juz wyłączyło podświetlenia olsztyńskich zabytków.

fot. arch. GO

Czy w naszych miastach w nocy zgasną uliczne latarnie?

KAŻDY MA OSZCZĘDZAĆ

Prezydent Piotr Grzymowicz zarządził zaś podległym sobie jednostkom przygotowanie planów oszczędnościowych z dokładnymi wyliczeniami. W taki sposób miasto będzie w stanie zorganizować nowy przetarg, z uwzględnieniem mniejszego zapotrzebowania na energię. Ostatecznym terminem, do którego miejskie jednostki mogły złożyć do ratusza wszystkie dokumenty, był piątek 16 września. Sprawdziliśmy, jakie oszczędności planują miejskie instytucje.

— Ośrodek Sportu i Rekreacji w Olsztynie jest jednostką zarządzającą mnóstwem obiektów — przekazuje Zbigniew Szymula, rzecznik OSiR-u. — Nasz plan oszczędności to wiele stron dokumentów z dokładnymi wyliczeniami, których nie jestem w stanie obecnie wymienić. Zawarliśmy w nim dosłownie wszystko: od wyłączenie kilku żarówek na promenadzie przy jeziorze Ukiel do zamknięcia niektórych obiektów, takich jak basen na ul. Mariańskiej — mówi Szumula.

Rzecznik OSiR tłumaczy nam, że podwyżki są ogromne, a obciążanie nimi mieszkańców jest niemożliwe. — Skoro bilet na basen kosztuje 25 zł, to o ile musielibyśmy podnieść jego cenę, żeby zrekompensować sobie podwyżkę energii dla obiektu o 540 proc.? To nieludzkie, ludzie nie są chodzącymi bankomatami. Przykładem skali zjawiska, z którym mamy do czynienia, może być lodowisko przy ul. Jeziołowicza. W tamtym sezonie jego miesięczne utrzymanie kosztowało nas około 20 tys. zł. W tym roku byłoby to ponad 100 tys. zł, a to tylko mały obiekt w porównaniu do innych, którymi OSiR zarządza.

Mieszkańcy Olsztyna muszą przygotować się również na zubożenie oferty kulturalnej. Swoje plany oszczędności musiały przedstawić także takie jednostki miejskie, jak MOK czy Planetarium, które i tak już dysponują szczupłym budżetem.

NAUKA W DOMACH?

Nauka zdalna może powrócić w tym roku szkolnym. Nie jednak ze względu na zagrożenie pandemiczne, ale... zagrożenie zimnem. Specjalne rozporządzenie Ministerstwa Edukacji zezwoliło dyrektorom przechodzenie na naukę zdalną z uwagi na niskie temperatury. Kiedyś z takiego powodu lekcje zawieszano. Teraz szkoły mają przećwiczoną naukę zdalną, więc lekcji nie trzeba przerywać, by przenieść ją do domów. Nowe przepisy weszły w życie od września.

— Czy czeka nas nauka zdalna? Teraz nie jestem w stanie odpowiedzieć. Szkoły, szpitale czy placówki kulturalne nie są w stanie ponosić kosztów, które wynikają z podwyżek cen energii elektrycznej i w pewnym stopniu energii cieplnej — mówi Piotr Grzymowicz, prezydent Olsztyna. — Za energię elektryczną Olsztyn ma zapłacić 540 proc. więcej. Dla miasta to wzrost kosztów o przeszło 111 mln zł.

I dodaje: — Nauka zdalna z powodu temperatury jest realna. Nie chcemy jej wprowadzać, bo przecież szkoła po to jest, aby nauka odbywała się na miejscu, a nie przez komputer. Ekran nigdy nie da tyle uczniowi, ile nauczyciel i wzajemna relacja. Ale dziś trudno mówić, co przed nami.

W NOCY BĘDZIE CIEMNO?

Jeśli napiszemy, że w nocy jest ciemno, to nic nowego nie odkryjemy. Przyzwyczajeni jesteśmy jednak do tego, że nocny mrok rozświetlają miejskie latarnie. W tym roku może ich zabraknąć. Na taki krok zdecydował się m.in samorząd Ostródy, który zaczął wyłączać latarnie w godzinach 1:30 – 4:00. Jak na razie w Olsztynie nie padło oficjalne potwierdzenie takich działań, jednak z pewnością jest rozważane.

W piątek (16 września) wszystkie propozycje wpłynęły do olsztyńskiego ratusza. Teraz pozostaje nam czekać na ich rozpatrzenie i wybranie tych, które zostaną wprowadzone w życie.

A nam pozostaje liczyć na łagodną zimę, bo na myśl o mrozie robi się nam wszystkim gorąco.

KAROL GROSZ

103. ROCZNICA UTWORZENIA NASZEJ DYWIZJI

Jeszcze w tym roku do 16 Dywizji trafią nowoczesne czołgi K2. To dobry sprzęt, który w rękach świetnych żołnierzy pozwoli skutecznie odstraszać agresora — powiedział w czasie uroczystości 103. rocznicy utworzenia 16 Dywizji Zmechanizowanej, które odbyły się w Elblągu, minister obrony narodowej Mariusz Błaszczak. Dowództwo dywizji mieści się w Olsztynie. Od soboty „pełnoprawnym dowódcą 16 Dywizji Zmechanizowanej" jest generał Wojciech Ziółkowski.

Jak podkreślił Mariusz Błaszczak, dywizja pełni ważną rolę, bo jest odpowiedzialna za bezpieczeństwo wschodniej flanki NATO – dlatego aby polscy żołnierze mogli skutecznie odstraszać agresora, wojsko musi być wyposażone w nowoczesny sprzęt. Jak zapewnił szef MON, jeszcze w tym roku do 16 Dywizji Zmechanizowanej trafią koreańskie czołgi K2.

Obecnie trwa proces rozwoju i dozbrajania 16 Dywizji Zmechanizowanej, która docelowo będzie liczyła cztery brygady. Jeszcze w tym roku 10 czołgów K2 trafi do Morąga, a 24 armatohaubice K9 trafią do pułku artylerii w Węgorzewie. Szef MON zapowiedział też, że w Ostródzie ma stacjonować batalion czołgów, który będzie częścią 20 Brygady Zmechanizowanej. Jednostka zostanie uzbrojona w południowokoreańskie czołgi K2 Black Panther.

fot. MON

Szef MON wręczył wyróżnionym żołnierzom 16 Dywizji odznaczenia resortowe za realizację zadań przy obronie granicy polsko-białoruskiej przed atakami hybrydowymi. — Bardzo dziękuję, że jesienią ubiegłego roku stanęliście na wysokości zadania, że utrzymaliście granicę, że nie doszło do destabilizacji Polski, bo tak odczytuję plan gdzieś napisany na Kremlu: najpierw destabilizacja Polski, potem atak na Ukrainę, tak żeby Polska nie mogła wspierać Ukrainy — powiedział.

W skład 16 Pomorskiej Dywizji Zmechanizowanej wchodzi siedem jednostek wojskowych: 9 Brygada Kawalerii Pancernej, 20 Brygada Zmechanizowana, 11 Pułk Artylerii, 15 Pułk Przeciwlotniczy, 16 Pułk Logistyczny, 9 Batalion Dowodzenia oraz 15 Brygada Zmechanizowana, która współpracuje z batalionową grupą bojową NATO (NATO eFP), rozmieszczoną w rejonie Orzysza.

Od 2 grudnia 2019 roku dowództwo 16 Pomorskiej Dywizji Zmechanizowanej mieści się w Olsztynie.

RED/PAP

eprasa.pl 90669596ed

RAZEM CZY OSOBNO?

Za nami kolejne spotkanie z cyklu „Metropolia Olsztyn". Tym razem zaproszeni goście rozmawiali o relacjach i możliwościach współpracy Olsztyna z sąsiadującymi gminami. Tematem spotkania było bowiem: „Olsztyn a otoczenie, razem czy osobno?".

Spotkanie, które w miniony weekend odbyło się w Polsko-Niemieckim Centrum Młodzieży Europejskiej w Olsztynie, dotyczyło „możliwości rozwojowych Olsztyna i otaczających go samorządów oraz poszukiwanie impulsów wzrostu wspólnych dla miasta i obszaru metropolitalnego". Jego organizatorami byli Akademicki Klub Obywatelski im. Lecha Kaczyńskiego, w imieniu którego wystąpiła dr hab. Małgorzata Suświłło, oraz Fundacja im. Piotra Poleskiego, reprezentowana przez Jerzego Szmita.

Wśród zgromadzonych na sali gości znaleźli się samorządowcy, jak również przedstawiciele środowisk gospodarczych i naukowych. Głównymi panelistami było jednak czwórka samorządowców: Jarosław Kowalski – burmistrz Dobrego Miasta, Andrzej Maciejewski – burmistrz Barczewa, Teresa Chrostowska – wójt Gminy Purda oraz Jan Kasprowicz – wójt Gminy Gietrzwałd.

Fot. Michał Podolak

Od lewej: Jarosław Kowalski, Andrzej Maciejewski, Teresa Chrostowska, Jan Kasprowicz

JAK ZATRZYMAĆ MIESZKAŃCÓW?

Jarosław Kowalski podkreślił, że jeżeli chodzi o relacje Olsztyna z otaczającymi go gminami, to: „wszystko zależy od nas, włodarzy, na ile będziemy mieć umiejętności, temperament oraz umocowanie polityczne". Zdaniem burmistrza Dobrego Miasta „niebagatelne znaczenie ma relacja polityczna".

– Kiedy jadę rano do pracy w Dobrym Mieście, widzę przystanek, który nie jest już tak pełny ludzi wyjeżdżających do Olsztyna, jak to było jeszcze kilka lat temu. Jak mamy opisać relacje z Olsztynem, jeżeli mamy braki demograficzne na rynku pracy? Chcę zwrócił uwagę na to, że Dobre Miasto stało się miejscem pracy, tak jakby było metropolią, dla mieszkańców Ornety, Lidzbarka Warmińskiego i gmin sąsiednich, Świątek na nawet Miłakowa – powiedział Jarosław Kowalski, który stwierdził, iż jego problemem jako burmistrza jest to, „jak zatrzymać mieszkańców w Dobrym Mieście". Jego zdaniem nie należy tworzyć na siłę aglomeracji.

– Zróbmy to, co robi rząd. Buduje nam fantastyczną linię kolejową, która gdy zostanie uruchomiona, to mieszkańcy Olsztyna będą przyjeżdżać do pracy do Dobrego Miasta. Ja nie potrzebuję (z Olsztynem - przyp. red.) relacji gospodarczych. Ja potrzebuję relacji komunikacyjnych – powiedział burmistrz Kowalski.

MNIEJSI BRACIA

Andrzej Maciejewski podkreślił, że w relacjach Olsztyna z otoczeniem konieczna jest swoista symbioza.

– Żeby ta symbioza, ta symetria działała, musi być współpraca. Na każdym gruncie, na każdym kolegium mamy potyczki związane z tym, że jesteśmy mniejsi od Olsztyna. Traktuje się nas jako mniejszych braci – powiedział burmistrz Barczewa, który jednocześnie zaznaczył, że należy traktować się po partnersku.

– My płacimy myto dla Olsztyna za przesył ścieków do olsztyńskiej oczyszczalni, ponieważ Rada Miasta Olsztyna ustaliła sobie waloryzację wynagrodzenia na amortyzację urządzeń kanalizacyjnych w stawce opłaty za odprowadzenie ścieków. My nie jesteśmy właścicielami tych urządzeń na terenie Olsztyna (posiada je tylko Olsztyn), ale płacimy za ich modernizację, za ich utrzymanie, eksploatację. Dodatkowo za rozbudowę kanalizacji sanitarnej na terenie Olsztyna – stwierdził burmistrz Barczewa.

SPORT ŁĄCZY, A NIE DZIELI

Z kolei Teresa Chrostowska mówiła o tym, że „Miejski Obszar Funkcjonalny jest dobrym przykładem współpracy, gdzie wspólnie realizujemy wiele zadań. Nie tylko drogi, bo np. teraz będziemy pozyskiwali środki na wiaty przystankowe, poprawiali bezpieczeństwo i realizowali wiele innych zadań. Na przykładzie MOF moglibyśmy rozwijać dalszą współpracę". Teresa Chrostowska, szukając obszarów współpracy pomiędzy głównym miastem wojewódzkim a otoczeniem, podkreśliła, skądinąd jak wszyscy paneliści, niebagatelną rolę szeroko rozumianego sportu.

– Mamy nadzieję, że otrzymamy dofinansowanie do pierwszej pełnowymiarowej hali w Gminie Purda, z której będą też mogli korzystać wszyscy, m.in. mieszkańcy Olsztyna – powiedziała pani wójt.

BEZ WSPÓŁPRACY ANI RUSZ

– Bez ścisłej współpracy nie tylko samorządów, ale także z rządem wielu problemów nie rozwiążemy. Potrzebne są rozwiązania na szczeblu rządowym, parlamentarnym, ustawodawczym. My sami z tym sobie nie poradzimy. Należy przyjrzeć się takim ZGOKom (Zakład Gospodarki Odpadami Komunalnymi), bo tu pozycja prezydenta jest dominująca – zaznaczył Jan Kasprowicz, który przyznał, że jego gmina ma z Olsztynem „rozbieżne interesy".

MICHAŁ MIESZKO PODOLAK

PAMIĘTAMY: 17 WRZEŚNIA ROSJA NAPADŁA NA POLSKĘ

W Olsztynie, jak w całej Polsce, pamięć o rocznicy agresji ZSRR na Polskę we wrześniu 1939 roku jest ciągle żywa. 83. rocznicę agresji uczniowie LO IV w Olsztynie uczcili apelem, na którym byli obecni między innymi warmińsko-mazurski kurator oświaty Marek Nowacki oraz pełnomocnik wojewody warmińsko-mazurskiego ds. osób represjonowanych Władysław Kałudziński.

— Dziś wspominamy tragiczny dzień w losach naszej Ojczyzny, kiedy rosyjski najeźdźca wbił nóż w plecy broniącym Polski wojskom, atakując nas od wschodu — przypomniał ten ostatni.

Kurator oświaty napaść na Polskę w 1939 roku porównał do obecnej napaści Rosji na Ukrainę. W mocnych słowach mówił o działaniach Putina. Mówił o odrodzeniu stalinowskiej propagandy i nazistowskim języku wobec tych, którzy śmią się jej przeciwstawić.

— Zabija dzieci, matki, cywili. Gwałci, pali, burzy. Urządza obozy filtracyjno-koncentracyjne. Pali książki. Cały świat wie, że jest zbrodniarzem zdolnym do wszystkiego — mówił Marek Nowacki.

17 września to także Dzień Sybiraka. W niedzielę — pamięć tych, którzy zginęli w śniegach Sybiru lub przeżyli gehennę wywózek prowadzonych przez stalinowską Rosję po agresji na Polskę w 1939 roku — uczciły władze wojewódzkie, przedstawiciele władz kościelnych oraz samorządowcy. W uroczystości uczestniczyli zesłańcy zrzeszeni w Związku Sybiraków.

W niedzielę obchody 83. rocznicy tragicznego dnia 17 września 1939 roku, pod patronatem wojewody warmińsko-mazurskiego Artura Chojeckiego, zorganizowali: Ruch Społeczny im. Prezydenta RP Lecha Kaczyńskiego, Fundacja im. Piotra Poleskiego, Parafialna Akcja Katolicka oraz olsztyńskie środowiska patriotyczne.

— Dziś upamiętniamy ofiary agresji sowieckiej i komunistycznej okupacji Polski, która trwała wiele lat po formalnym zakończeniu II Wojny Światowej — stwierdził Radosław Nojman, kanclerz Ruchu Społecznego im. Prezydenta RP Lecha Kaczyńskiego na Warmii i Mazurach i olsztyński radny — Trudno uciec od analogii wobec działań Rosji na Ukrainie — dodał.

STANISŁAW KRYŚCIŃSKI

KONDOLENCJE

Z wielkim żalem
przyjęliśmy wiadomość o śmierci

Jana Rutkowskiego

wieloletniego Prezesa i Prezesa Honorowego Towarzystwa Miłośników Wołynia i Polesia, członka Zarządu Oddziału Warmińsko-Mazurskiego Stowarzyszenia „Wspólnota Polska", świadka wybuchu II Wojny Światowej, żołnierza AK, działacza solidarnościowego.

Rodzinie i Bliskim

wyrazy głębokiego współczucia
przekazują

Robert Szewczyk
Przewodniczący
Rady Miasta

Piotr Grzymowicz
Prezydent Olsztyna

237622opb1-a-M

Z głębokim żalem i smutkiem
przyjęliśmy wiadomość o śmierci

ś. † p.

Jana Rutkowskiego

twórcy i wieloletniego Prezesa oraz Prezesa Honorowego Towarzystwa Miłośników Wołynia i Polesia, pomysłodawcy i realizatora wielu wydarzeń mających na celu zachowanie pamięci o dawnych ziemiach wschodnich Rzeczypospolitej.

Wyrazy szczerego współczucia oraz słowa otuchy

Rodzinie i Bliskim Zmarłego

składają:

I Wicewojewoda Warmińsko-Mazurski
Sławomir Sadowski

II Wicewojewoda Warmińsko-Mazurski
Piotr Opaczewski

Wojewoda Warmińsko-Mazurski
Artur Chojecki

237422opb1-a-M

eprasa.pl 90669596ed

NIE ZATRZYMA ICH ŻADNA BURZA

Po raz drugi Region Warmińsko-Mazurski Banku Gospodarstwa Krajowego we współpracy z partnerami zorganizował konkurs „Sternik". W miniony piątek na gali w hotelu Anders poznaliśmy tegorocznych laureatów. To najlepsi z najlepszych – ludzie i firmy, które są liderami w swych obszarach działania – wyznaczają standardy.

ANDRZEJ MIELNICKI
a.mielnicki@gazetaolsztynska.pl

Choć wody gospodarki są niespokojne, to mamy w regionie firmy, które się rozwijają, zwiększają swoją konkurencyjność i inspirują innych. To właśnie sternicy, którzy pokazują, jak żeglować po tych wzburzonych wodach, nie dać się zepchnąć na mieliznę i cały czas trzymać kurs na rozwój.

Dokładnie pod takim hasłem – „Kurs na rozwój" – przebiegała druga edycja konkursu „Sternik".

W pierwszej edycji konkursu zostały nagrodzone firmy, szpitale, które dobrze poradziły sobie w czasie pandemii COVID-19. Jednak na horyzoncie pojawiły się nowe zagrożenia (wojna w Ukrainie, kryzys na rynku energii i paliw) i nie jest łatwo trzymać kurs na rozwój. Dlatego tak ważne są inspirujące przykłady.

W piątek na gali w hotelu Anders poznaliśmy laureatów drugiej odsłony konkursu „Sternik".

— Nagradzamy tych, którzy potrafią radzić sobie ze „sztormem". A w obecnej sytuacji druga edycja znowu nabrała znamion mocno sztormowych — mówiła podczas gali Anna Bułło, dyrektor Regionu Warmińsko-Mazurskiego BGK. — Laureaci konkursu to najlepsi z najlepszych z naszego regionu, którzy mogą być przykładem dla innych. Ideą konkursu jest bowiem również budowanie platformy wymiany wiedzy, inspiracji, dobrych praktyk biznesowych i społecznych, z których będą mogły korzystać inni przedsiębiorcy, inne organizacje. Nasi laureaci są absolutnie najlepsi, choć niestety nie możemy nagrodzić wszystkich, dlatego dyskusja w kapitule zawsze była bardzo burzliwa — dodaje Anna Bułło.

— A rejs w tym roku nie jest mniej trudny niż w ubiegłym — zauważył obecny na gali Włodzimierz Kocon, wiceprezes zarządu BGK. — Nagrodzeni „Sternicy" są bardzo odważni, nie boją się inwestować. I w dzisiejszych czasach to żeglowanie po wzburzonych wodach trzeba docenić.

A dzięki odwadze jednych inni wiedzą, dokąd mają płynąć.

— Potrzeba dziś takich firm, takich instytucji, które będą przewodziły, wyznaczały drogę innym, mocno trzymając ster — podkreślił na gali wojewoda Artur Chojecki. — Dlatego ta nagroda jest tak ważna, bo tym, którzy czują się niepewnie, są zdezorientowani na wodach biznesu i szeroko pojętego życia społecznego i gospodarczego, potrzeba drogowskazów, latarni.

Laureaci „Sternika" cały czas trzymają kurs – na innowacje, na nowe inwestycje, na ekspansję zagraniczną, na zrównoważony rozwój – na pewną przyszłość. Zwycięzcy, odbierając statuetki, zgodnym głosem mówili, że nawet najlepszy sternik nie pokona raf bez dobrej, doświadczonej załogi. Bez takiej ciężko wypłynąć na szerokie wody, a potem szczęśliwie zawinąć do portu.

— Chciałbym podziękować jury, ale też naszym pracownikom za ich zaangażowanie w to, co robimy — podkreślił Juan Antonio Alvarez-Ossorio, prezes zarządu Michelin Polska, dziękując za wyróżnienie. Fabryka zatrudnia prawie 5 tys. osób i rocznie produkuje 11,5 mln opon.

— Jestem zaszczycony, a nagrodę odbieram jako wyraz wdzięczności dla całego mojego zespołu — mówił z kolei Krzysztof Kuriata, dyrektor Wydziału Bezpieczeństwa i Zarządzania Kryzysowego UW w Olsztynie.

fot. Arkadiusz Stankiewicz

W kategorii Sternik Odpowiedzialności Społecznej wygrała Komenda Chorągwi Warmińsko-Mazurskiej ZHP. Statuetkę wręczył Maciej Matera, prezes Grupy WM oraz red. naczelny Gazety Olsztyńskiej (z lewej).

— Jest to dla nas wielka duma i zaszczyt. Jesteśmy tutaj jako przedstawiciele tych kilku tysięcy harcerzy z całego województwa — podkreślił hm. Maciej Micielski, komendant Chorągwi Warmińsko-Mazurskiej ZHP, który zrzesza ponad 3,5 tys. zuchów, harcerzy i instruktorów.

W pewnym momencie na sali zrobiło się bardzo ciepło. — Zima nam niestraszna. Mamy zapasy opału, będzie ciepło — zapewniła odbiorców Lidia Warnel, wiceprezes MPEC w Olsztynie, które od lat konsekwentnie odchodzi od paliw kopalnych, chcąc oprzeć produkcję ciepła o zasoby odnawialne. — I tę strategię realizowaliśmy krok po kroku przez lata, nie spodziewając się oczywiście takich zawirowań, jakie wystąpiły w tym roku — mówiła wiceprezes Warnel.

— W szczególności chciałbym podziękować tacie, który zaczął przygodę ze szkłem, a my z bratem ciągniemy ją dalej — stwierdził kolejny laureat Krzysztof Zakrzewski, członek zarządu W-M Glass.

— Sternik będzie prowadził okręt, jak będzie miał dobry zespół, ale musi mieć też latarnię, która daje zielone światło i mówi: możesz to zrobić, zrobimy to razem — podkreśliła, odbierając statuetkę, Anna Osowska, dyrektor Zespołu Opieki Zdrowotnej w Nidzicy.

Do laureatów trafiły piękne statuetki i tytuł Sternik 2022, ale nie tylko, bo wśród nagród są m.in. profesjonalny film promocyjny, kampania reklamowa, studia podyplomowe na wybranych kierunkach UWM i srebrne monety kolekcjonerskie NBP.

LAUREACI NAGRODY SPECJALNEJ BGK:

Irena Kierzkowska, dyrektor Wojewódzkiego Szpitala Specjalistycznego w Olsztynie
Krystyna Futyma, dyrektor SP ZOZ MSWIA z Warmińsko-Mazurskim Centrum Onkologii w Olsztynie
Krzysztof Kuriata, dyrektor Wydziału Bezpieczeństwa i Zarządzania Kryzysowego w Warmińsko-Mazurskim Urzędzie Wojewódzkim w Olsztynie

LAUREAT NAGRODY SPECJALNEJ ZA CAŁOKSZTAŁT DZIAŁALNOŚCI

— Michelin Polska Sp. z o.o.

LAUREACI I WYRÓŻNIENI

Kategoria Sternik Eksportu:
Laureat Nagrody Głównej
— W-M Glass Sp. z o.o.
Wyróżnieni: Dramiński S.A., Szynaka-Meble Sp. z o.o., GN-KNIT Building Division Sp. z o.o.

Kategoria Sternik Inwestycji:
Laureat Nagrody Głównej
— Corab S.A.
Wyróżnieni: ERKO Sp. z o.o. Sp.k., Expom S.A. oraz Stowarzyszenie Wielkie Jeziora Mazurskie 2022.

Kategoria Sternik Zielonej Transformacji:
Laureat Nagrody Głównej
— MPEC Sp. z o.o. w Olsztynie
Wyróżnieni: Innox Nova Sp. z o.o., P.P.H. Kostrzewa Sp. j., Szkłoland Sp. z o.o.

Kategoria Sternik Przyjazna Administracja:
Laureat Nagrody Głównej
— Gmina Miejska Ełk
Wyróżnieni: Warmińsko-Mazurska Filharmonia im. Feliksa Nowowiejskiego w Olsztynie, Gmina Miejska Kętrzyn, Gmina Miejska Giżycko.

Kategoria Sternik Odpowiedzialności Społecznej:
Laureat Nagrody Głównej
— Komenda Chorągwi Warmińsko-Mazurskiej ZHP.
Wyróżnieni: Stowarzyszenie Rodzin i Przyjaciół Osób z Zespołem Downa „Strzał w 10" w Olsztynie, Fundacja Każdy Ważny, Federacja Organizacji Socjalnych Województwa Warmińsko-Mazurskiego FOSA.

Kategorii Sternik Ochrony Zdrowia:
Laureat Nagrody Głównej
— Zespół Opieki Zdrowotnej w Nidzicy.
Wyróżnieni: Szpital Psychiatryczny Samodzielny Publiczny ZOZ w Węgorzewie, Pro-Medica w Ełku Sp. z o.o., Wojewódzki Specjalistyczny Szpital Dziecięcy w Olsztynie.

KAPITUŁA KONKURSU „STERNIK":

— **Artur Chojecki,** wojewoda warmińsko-mazurski
— **Gustaw Marek Brzezin,** marszałek województwa warmińsko-mazurskiego
— **Anna Bułło,** dyrektor Regionu Warmińsko-Mazurskiego BGK
— **prof. UWM dr hab. Jerzy Przyborowski,** rektor Uniwersytetu Warmińsko-Mazurskiego
— **Maciej Matera,** prezes zarządu Grupy WM Sp. z o.o.
— **Marek Karólewski,** prezes Warmińsko-Mazurskiej Agencji Rozwoju Regionalnego S.A.
— **Krzysztof Żochowski,** prezes zarządu Warmińsko-Mazurskiej Specjalnej Strefy Ekonomicznej
— **Kamil Iwankiewicz,** dyrektor Oddziału Okręgowego Narodowego Banku Polskiego w Olsztynie
— **Marcin Chojnowski,** członek zarządu WMKB
— **Marek Jarmołowicz,** prezes TV Kopernik

Kapituła konkursu „Sternik"

eprasa.pl 90669596ed

DROGA WOLNOŚCI, SZANS I MOŻLIWOŚCI

Miniona sobota przejdzie do historii. 17 września — przy okazji ważnej dla Polski rocznicy — nastąpiło uroczyste otwarcie kanału żeglugowego przez Mierzeję Wiślaną. — To droga wolności, nowych szans i nowych możliwości — mówił premier Mateusz Morawiecki.

FOT. Andrzej Sprzączak

Dziś jest szczególny dzień — 83 lata temu Związek Sowiecki do spółki z nazistowskimi Niemcami zaatakował Polskę i ostatecznie zniszczył nasze państwo. Odebrał nam wolność, wtedy i później — aż do 1989 roku i przemian politycznych, które wtedy się zaczęły — po długiej walce realizowanej przez kolejne pokolenia a na końcu przez ludzi Solidarności — przypominał prezydent Andrzej Duda przy okazji uroczystego otwarcia kanału przez Mierzeję Wiślaną.

— Dzisiaj po latach odzyskujemy suwerenność i odbudowujemy siłę na wybrzeżu, pokazując, że jesteśmy zdolni realizować wielkie inwestycje na przekór wszystkiemu — podkreślał Andrzej Duda.

I zaznaczał: — Mimo trudnego położenia geopolitycznego Rzeczypospolitej Polskiej w tej części Europy, od ponad tysiąclecia, mimo wichrów i wojen, które przyginały nas często do ziemi, milionowych strat w narodzie, osobistych tragedii polskich rodzin, wszystkich przeciwności, trudnych czasów oraz lat komunizmu Polska zwycięża — zwycięża dziś tutaj — na Mierzei Wiślanej.

— To jest wielkie zwycięstwo Polski, patriotów i wszystkich tych, którzy rozumieją znaczenie suwerenności. To zwycięstwo tych, którzy rozumieją, że państwo, które uważa się za poważne, jest państwem bez kompleksów, a zwłaszcza bez kompleksu niższości. Państwo, które rozumie swój potencjał, swoją historię i swoje znaczenie, nie może pozwolić sobie na to, by być państwem zależnym, że nie może pozwolić sobie, aby ktoś inny decydował o jego ważnych strategicznych sprawach — mówił prezydent.

Głos zabrał również prezes PiS Jarosław Kaczyński.

— Otwarcie tego kanału to efekt woli, której inspiracją jest patriotyzm — zaczął.

— Chodzi zarówno o patriotyzm ogólnopolski, odnoszący się do państwa, prowadzący do wniosków, że nie możemy być zależni i sami decydować o własnych sprawach, jak i patriotyzm lokalny mieszkańców Warmii i Mazur — tych wszystkich, którzy chcieli, by ta ziemia się rozwijała, a port elbląski mógł być czwartym portem Rzeczypospolitej i mógł przyczyniać się do rozwoju, i do walki z klęską, która tak długo prześladowała tę ziemię — klęską bezrobocia — kontynuował szef PiS.

Jarosław Kaczyński wspomniał m.in. o tym, jak zaangażowany w realizację inwestycji na Mierzei Wiślanej był nieżyjący już elbląski poseł PiS Jerzy Wilk.

— Wierzę, że otwarcie kanału przez Mierzeję Wiślaną to początek czwartego portu Rzeczypospolitej, że to nowy impuls dla rozwoju tej ziemi, ale przede wszystkim tego, by Polska była naprawdę niepodległa, suwerenna i była liczącym się państwem — powiedział Kaczyński.

— Otwierany dzisiaj kanał żeglugowy to droga wolności, nowych szans i nowych możliwości. Zrywamy dzisiaj — symbolicznie — w dniu 83. rocznicy napaści Związku Radzieckiego na Polskę ostatnie pęta naszej — w gruncie rzeczy — zależności, naszego uzależnienia od Związku Radzieckiego, a później od Federacji Rosyjskiej — zaznaczał za to premier Mateusz Morawiecki.

Polityk podkreślał, że Morze Bałtyckie daje Polsce niesamowite szanse rozwojowe, które, jak ma nadzieję premier Morawiecki, zostaną wykorzystane.

W uroczystości otwarcia kanału uczestniczyli również lokalni samorządowcy, a wśród nich m.in. wojewoda warmińsko-mazurski Artur Chojecki, marszałek województwa warmińskiego Gustaw Marek Brzezin czy prezydent Elbląga Witold Wróblewski.

— To inwestycja, która w perspektywie znacząco wpłynie na rozwój gospodarczy regionu i Elbląga. Elbląski samorząd od początku podejmował działania zmierzające do tego, aby Elbląg powrócił na mapę morską Polski. Wielu wtedy uważało nas za marzycieli. Dziś przekop jest faktem, z czego się bardzo cieszę. Pozostaje ostatnia prosta, aby Elbląg i nasz port morski miał szansę na pełny rozwój. By nasze miasto mogło w pełni skorzystać z otwarcia kanału, należy pogłębić ok. 900 metrów toru dostępowego w rzece Elbląg do 4,5 m — przekazuje Wróblewski.

Na całość zadania — przypomnijmy — składa się jeszcze II i III etap budowy. Po ich zakończeniu kanał żeglugowy pozwoli przepływać z Zatoki Gdańskiej na Zalew Wiślany jednostkom o zanurzeniu do 4,5 metra, długości do 100 metrów i szerokości do 20 metrów. **KK**

FOT. Andrzej Sprzączak

Andrzej Duda: Pokazujemy, że jesteśmy zdolni realizować wielkie inwestycje na przekór wszystkiemu

FOT. Andrzej Sprzączak

Otwarcie tego kanału to efekt woli, której inspiracją jest patriotyzm — zaczął Jarosław Kaczyński

FOT. Andrzej Sprzączak

To droga wolności, nowych szans i nowych możliwości — mówił premier Mateusz Morawiecki

fot. archiwum prywatne

W uroczystości wzięli też udział m.in. prezydent Elbląga Witold Wróblewski i marszałek Gustaw Marek Brzezin

eprasa.pl 90669596ed

CAŁA POLSKA NA OTWARCIU KANAŁU

Mazowsze, Góry Świętokrzyskie, Śląsk, a nawet Karkonosze. Na uroczyste otwarcie kanału żeglugowego przez Mierzeję Wiślaną przybyli goście z całego kraju. Wydarzenie przyciągnęło kilka tysięcy osób i przekształciło się w swego rodzaju patriotyczny piknik.

fot. Łukasz Razowski

fot. Łukasz Razowski

Już na kilka kilometrów przed kanałem, jadąc od Sztutowa, można było napotkać nie tylko policyjne patrole, ale i pozostawione przy leśnych drogach samochody osobowe. I nie należały one do grzybiarzy, bowiem większość ich kierowców i pasażerów postanowiła uczestniczyć w uroczystym zakończeniu pierwszego etapu budowy nowej drogi wodnej łączącej Zalew Wiślany z Zatoką Gdańską.

BYŁO BIAŁO-CZERWONO

Liczne biało-czerwone flagi na drzewcach i na samochodach, patriotyczne koszulki. Uczestnicy otwarcia kanału nie kryli przywiązania do polskich barw. Wydarzenie przerodziło się w patriotyczny piknik.

— To ważna inwestycja, nie tylko dla regionu, ale także z politycznego punktu widzenia. Pokazaliśmy światu, a przede wszystkim Kremlowi, że jesteśmy niezależni od Rosji. W czasie gdy trwa wojna w Ukrainie, to wydaje mi się bardzo ważne — mówił Robert z województwa świętokrzyskiego.

Na Mierzeję przyjechały osoby z wielu, nawet dalekich regionów kraju. Część właśnie po to, by uczestniczyć w tej uroczystości, część przy okazji pobytu nad Bałtykiem. W Krynicy Morskiej bowiem sezon turystyczny trwa w najlepsze, mimo jesiennej aury. Przez cały czas trwania ceremonii do Portu Nowy Świat kursowały autobusy, które przywoziły tłumy gości z okolicznych miejscowości wypoczynkowych. Służby porządkowe nastawione były na przybycie około 11 tysięcy osób. Czy tyle było na miejscu? Trudno stwierdzić, pogoda była kapryśna i wielu skłoniła zapewne do zmiany planów, ale jedno jest pewne, tego dnia teren inwestycji odwiedziło kilka tysięcy osób.

JAK CIEPŁE BUŁECZKI

Od kilku tygodni zespół dziennikarzy Dziennika Elbląskiego i Gazety Olsztyńskiej przygotowywał specjalny dodatek „Mierzeja Wiślana". Uczestnicy uroczystości otwarcia kanału żeglugowego chętnie sięgali po bezpłatną publikację.

— Zawiozę rodzinie do Płocka — mówił pan Andrzej. — Nie wszyscy mogli tu przyjechać, ale będą mieli coś na pamiątkę o tym wydarzeniu.

O większą ilość gazet poprosiła także pani Anna z Mysłakowic, miejscowości położonej pomiędzy Jelenią Górą a Karpaczem.

— Akurat przebywałam na turnusie nad morzem i postanowiłam przyjechać z czystej ciekawości na otwarcie kanału. O tej inwestycji dużo się mówi od wielu lat. Bardzo fajny pomysł, by przy okazji wydać taki dodatek! Gazetę można sobie zabrać na pamiątkę, dlatego od razu pomyślałam, że wezmę kilka egzemplarzy do pensjonatu, w którym mieszkam, a i w Karkonosze wezmę nieco dla znajomych — mówiła.

— To za dziesięć lat będzie niezwykle warta gazeta — stwierdził ktoś z tłumu.

RAZ

fot. Łukasz Razowski

Nasz specjalny dodatek „Mierzeja Wiślana" okazał się wyjątkową pamiątką dla uczestników i uczestniczek uroczystości

fot. Ryszard Biel

fot. Ryszard Biel

eprasa.pl 90669596ed

TRADYCYJNE PODZIĘKOWANIE ZA CHLEB W REGIONIE

Warmińsko-Mazurskie Dożynki Wojewódzkie w Olsztynku zwieńczyły sezon uroczystości dziękczynnych za plony na Warmii i Mazurach. – Znaczenie chleba niespotykanie wzrosło w obecnej sytuacji geopolitycznej, dlatego szczególną wdzięczność powinniśmy okazywać uprawiającym ziemię – mówił do rolników gospodarz uroczystości marszałek Gustaw Marek Brzezin.

Wojewódzkie uroczystości dożynkowe odbyły się w niedzielę 18 września 2022 roku na terenie Muzeum Budownictwa Ludowego – Parku Etnograficznego w Olsztynku, popularnie nazywanego olsztyneckim skansenem.

– To wielka wartość móc się spotkać tradycyjnie, by wspólnie celebrować Święto Plonów – mówił marszałek województwa Gustaw Marek Brzezin. – To piękna tradycja naszej narodowej tożsamości, kultury oraz obrzędowości, a przede wszystkim czas podziękowania Bogu za zebrane plony, a rolnikom za trud związany z codzienną, ciężką pracą na roli. To też wspaniała okazja do wspólnego spotkania rolników z całego województwa. W obecnej sytuacji geopolitycznej jeszcze dobitniej przekonujemy się, że rolnictwo i skuteczne zabezpieczenie żywnościowe jest bardzo ważnym elementem strategii nie tylko na poziomie krajowym i unijnym, ale i światowym.

Marszałek Gustaw Marek Brzezin powitał wszystkich rolników, sołtysów, przedstawicieli instytucji działających na rzecz rolnictwa, przedstawicieli związków branżowych i zawodowych rolników, a także grupy wieńcowe. Koncelebrowanej mszy świętej przewodniczył metropolita warmiński ks. abp. Józef Górzyński. Po części oficjalnej dla zgromadzonych wystąpił zespół Trubadurzy.

Gospodynie jak co roku rywalizowały o tytuł najpiękniejszego wieńca dożynkowego. Na III miejscu w konkursie wieńcowym znalazła się Osieka z gminy Bartoszyce (przyznano nagrodę w wysokości 2 tys. zł), II miejsce – Wonna (3 tys. zł), a na I miejscu – Bystry w gminie Giżycko (4 tys. zł). Wyróżnienia (po 1 tys. zł) przypadły wieńcom zgłoszonym przez gminy: Miłomłyn, Pisz i Bisztynek.

Rozstrzygnięto też konkurs na najpiękniejsze stoisko dożynkowe. Tu na III miejscu znalazło się Piotraszewo z gminy Zalewo i Tropy Elbląskie z gminy Elbląg (1,5 tys. zł), na II miejscu Rozogi i Straduniankі z gminy Ełk (po 2 tys. zł), a na I – Kalnik z gminy Morąg (2,5 tys. zł).

PIONIERSKA OPERACJA W SZPITALU WOJEWÓDZKIM

W Wojewódzkim Szpitalu Specjalistycznym w Olsztynie pacjenci w zaawansowanym wieku i ze współistniejącymi chorobami mogą czuć się bezpiecznie. Wszystko dzięki nowatorskiej metodzie TAVI. To wyjątkowy zabieg, dzięki któremu pacjenci unikną ryzyka dużego zabiegu chirurgicznego.

Po raz pierwszy w Wojewódzkim Szpitalu Specjalistycznym w Olsztynie, a także po raz pierwszy w naszym województwie wykonano zabiegi przezskórnego wszczepienia sztucznej zastawki aortalnej (TAVI – Transcatheter Aortic Valve Implantation). To nowatorski zabieg, który pozwala uniknąć ryzyka dużego zabiegu chirurgicznego. Na czym polega i dla kogo jest przeznaczony, opowiedział dr hab. n. med. Adam Kern, kierownik Pracowni Kardiologii Inwazyjnej.

fot. szpital wojewódzki

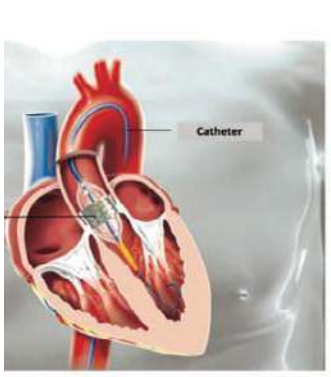

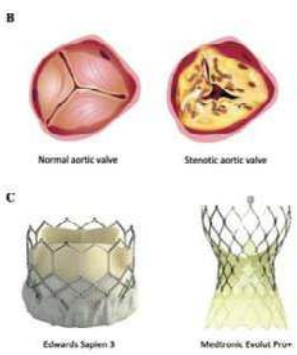

— W normalnych warunkach, żeby naprawić chorą zastawkę, trzeba ją wymienić. Należy przeprowadzić zabieg kardiochirurgiczny, otworzyć klatkę piersiową, wprowadzić pacjenta w krążenie pozaustrojowe, zatrzymać serce, usunąć starą zastawkę i wszyć nową. Taka operacja jest bardzo obciążająca dla pacjenta i nie każdy może poddać się takiemu zabiegowi z racji dużego ryzyka — mówi dr. Adam Kern. I dodaje: — Nasza metoda polega na tym, że taką zastawkę wszczepia się pacjentowi przezskórnie. TAVI to metoda, która pozwala w sposób bezoperacyjny, podczas normalnej pracy serca wszczepiać protezę w miejsce chorej zastawki aortalnej. Dzięki temu, że używa się specjalnie skonstruowanej zastawki, którą można zwinąć do średnicy 6 mm, oraz odpowiedniego systemu wprowadzania, operację można wykonać przez tętnicę udową bez konieczności otwierania klatki piersiowej i stosowania krążenia pozaustrojowego (serce podczas procedury cały czas pracuje). Tak wykonany zabieg jest znacznie mniej obciążający dla organizmu pacjenta i może być jedynym ratunkiem dla osób, które z racji zaawansowanego wieku i chorób współistniejących nie mogą być operowane w sposób klasyczny.

Nowa metoda leczenia to doskonały przykład dobrej współpracy i zrozumienia zespołu lekarzy od zabiegów na sercu, tzw. „Heart Team" złożonego z kardiologów inwazyjnych i kardiochirurgów.

Główną zaletą zabiegu jest uniknięcie dużego zabiegu kardiochirurgicznego. — Zastawka, którą wszczepiamy, ma trwałość około 10 lat. Po upływie tego czasu można wszczepić kolejną, jednak krótko mówiąc, metoda ta przeznaczona jest przede wszystkim dla osób starszych. Głównie wskazani są pacjenci powyżej 75 roku życia. W wyjątkowych sytuacjach, gdy ryzyko operacji jest bardzo wysokie, wszczepiamy owe zastawki również u osób młodszych. Najmłodszy z pacjentów miał 61 lat — wskazuje Kern.

W szpitalu przeprowadzono między innymi zabiegi u pacjentów z ciężką stenozą aortalną, w wieku podeszłym, z licznymi obciążeniami, które sprawiły, że klasyczna operacja (z otwarciem klatki piersiowej) byłaby w ich przypadkach zbyt obciążająca i ryzykowna. Dzięki innowacyjnej metodzie zarówno starsi pacjenci, jak i ci z licznymi obciążeniami mogą czuć się bezpieczni. **ANNA GŁAZEK**

eprasa.pl 90669596ed

CO Z TĄ ROSJĄ?

Odkrycie masowych grobów w Iziumie w obwodzie charkowskim pokazuje rzeczywiste oblicze putinowskiego wojska. Jak daleko posunie się Rosja oraz jaką należy przyjąć wobec niej politykę? O to pytamy polityków z Warmii i Mazur w naszym stałym cyklu „To ja mam rację".

Fot. K. Liberov and V. Liberova, E. Maldetka, S. Nuzhnenko/https://www.facebook.com/MinistryofDefenceUA/

PIOTR LISIECKI
Konfederacja

Rosja radziecka słynęła z rozwijania sztuki planowania na wielu frontach, którą nazywano „kremlowskimi szachami". Nie przypadkiem szachy były sportem narodowym i dyscypliną promowaną w Komsomole. Władimir Putin to kontynuator tejże myśli. Aparatczyk, który bez zmiany poglądów przeszedł ze służby ZSRR na służbę nowej Rosji. Zakładam zatem, że nie ma mowy o niekontrolowanych posunięciach ze strony Kremla. Wszystkie zapowiedzi, każde wypowiedziane zdanie ma głęboki kontekst polityczny i pada w konkretnym celu. Ale czy to oznacza, że Rosja nie dopuści się uderzenia bronią masowego rażenia? Nie wiadomo. W doktrynie obronnej Federacji Rosyjskiej zapisano deeskalacyjne uderzenie atomowe, którego niestety możemy się spodziewać na terytorium Ukrainy w pobliżu granicy z Polską. Celem może być odcięcie szlaków komunikacyjnych ciągnących się z Rzeszowa na Łuck i Lwów. Pohukiwanie Moskwy trzeba traktować poważnie i nie wolno bagatelizować zagrożenia.

IWONA ARENT
Prawo i Sprawiedliwość

Należy kontynuować politykę prowadzoną przez Prawo i Sprawiedliwość, polegającą na uniezależnianiu się od Rosji, a przede wszystkim od rosyjskich surowców. Wielokrotnie wskazywaliśmy naszym poprzednikom, jakie popełniali błędy, uzależniając się od Rosji i likwidując armię. Jednostki wojskowe za poprzedników były likwidowane. Dzisiaj staramy się je odtwarzać. Jeżeli mówimy o naszym regionie, to minister Błaszczak dzisiaj zapowiedział, że do Ostródy wraca wojsko. Nowy sprzęt otrzymała 16 Dywizja Zmechanizowana w Elblągu. W kontekście naszego bezpieczeństwa, wszystko to jest niezwykle ważne. Absolutnie nie można też pozwolić, żeby sankcje nałożone na Rosję zostały złagodzone, jak uważają niektóre osoby w KE i UE. Z Rosją należy rozmawiać wówczas, gdy wycofa się z prowadzenia wojny, którą wywołała. Federacja Rosyjska musi zacząć stosować się do prawa międzynarodowego, do którego obecnie się nie stosuje. Twarde i konsekwentne działania wobec Rosji są kluczem do celu.

MONIKA FALEJ
Nowa Lewica

Putin zapewne będzie używał broni chemicznej i biologicznej, która została zakazana konwencją genewską. Już istnieją niezbite dowody na używanie przez Rosjan m.in. broni fosforowej. Oczywiście opinia międzynarodowa najbardziej obawia się użycia przez nich broni atomowej. Jednak, moim zdaniem, Putin nie posunie się tak daleko. Póki nią straszy, stwarza wrażenie silnego i groźnego. Samymi groźbami próbuje wywrzeć presję – zarówno na Ukrainę (by skapitulowała), jak i opinię międzynarodową (by przestała wspierać militarnie Ukraińców). W powszechnej opinii przywódca Rosji jest nieobliczalny, jednak tak daleko się, moim zdaniem, nie posunie. To wymagałoby zdecydowanej reakcji świata, być może nawet bezpośredniego zaangażowania militarnego NATO.

Świat musi być stanowczy i wykazać się jednością w sprzeciwie wobec agresji Rosji. Ciągła presja, sankcje gospodarcze i wspieranie militarnie Ukrainy może doprowadzić do osłabienia Rosji i Putina. Ukraina w ostatnich dniach udowodniła, że może wygrać tę wojnę. Dlatego trzeba osłabiać potencjał gospodarczy Putina, nakłaniać go do zakończenia tej wojny.

ANNA WOJCIECHOWSKA
Koalicja Obywatelska

Nie chcę wywoływać paniki, ale Rosja jest nieprzewidywalna. Świadczą o tym jej ostatnie działania – atak na Ukrainę i barbarzyńskie traktowanie ludności cywilnej. Zabijanie, torturowanie niewinnych, bezbronnych ludzi, w tym kobiet i dzieci. To przerażające i niewiarygodne w XXI wieku, w środku Europy.

Świat powinien mieć obawy przed posiadaną przez Rosję bronią jądrową w dużych ilościach. Istnieje zagrożenie nuklearne. Ukraina ma 15 reaktorów, które w wyniku działań wojennych mogą wywołać zagrożenie radioaktywne. Na pewno w takiej sytuacji świat musiałby zareagować i nawet nie chcę prowokować, czym to grozi.

Trudno jest stwierdzić, jaka polityka wobec Rosji byłaby najskuteczniejsza – czyli kończąca wojnę. Nałożone sankcje gospodarcze i dyplomatyczne uderzają również w we wszystkie kraje powiązane gospodarczo z Rosją. Mamy przez to kryzys energetyczny w Europie, kryzys żywnościowy na świecie, zachwiany handel pomiędzy Rosją a krajami UE. Nie wstrzymuje to też działań wojennych ze strony Rosji. Należy jak najszybciej szukać innych rozwiązań, które zmuszą Putina do zakończenia wojny.

URSZULA PASŁAWSKA
Polskie Stronnictwo Ludowe

Rosja w Ukrainie od początku wojny przekracza wszelkie granice, łamie zasady Konwencji Genewskiej. Zabija cywilów, używa zakazanych broni, jak bomby fosforowe czy miny rozrywające. W ten sposób sprawdza, jak daleko może się posunąć z przemocą. Działanie Rosji zależy więc od zdecydowanej reakcji państw Zachodu, naszej jednomyślności i zjednoczenia. Jeśli pozostaniemy bierni, zachęcimy Putina do eskalacji zbrodni. Tym bardziej że zmanipulowana opinia społeczna w Rosji wręcz zachęca do totalnej, bezlitosnej rozprawy z Ukraińcami.

Polska ze względu na historię i położenie geograficzne powinna być cały czas adwokatem Ukrainy na arenie międzynarodowej. W naszym interesie jest posiadanie na wschodniej flance przyjaznego sąsiada, niepodległe państwo oddzielające Polskę od Rosji. W celu wsparcia Ukrainy musimy także zrezygnować z rosyjskich surowców na rzecz polskiej odnawialnej energii. Kupowanie gazu i węgla od Rosji równa się finansowaniu brudnej wojny Putina. Żeby całkowicie je zastąpić, wystarczy zbudować w każdej gminie biogazownię o mocy 2 MW, wiatrak o mocy 4 MW i fotowoltaikę o mocy 8 MW. Jeśli obecny rząd nie jest w stanie tego dokonać, my zajmiemy się tym po wygranych wyborach.

REKLAMA

ZAMIESZKAJ W NAGLADACH!

Naglady to kameralna wieś licząca około 300 mieszkańców. W bliskim sąsiedztwie Gietrzwałdu, który zapewnia komfortową infrastrukturę: Centrum Kulturalno-Biblioteczne, kościół, amfiteatr, sklepy oraz ośrodek zdrowia z apteką. Dzieci dowożone są tu do przedszkola i szkoły podstawowej. W samej wsi znajduje się boisko i plac zabaw, sklep oraz jednostka ochotniczej straży pożarnej. Mieszkańcy mogą podziwiać piękne widoki lasów i okolicznych pól. Nie brakuje tu przestrzeni i intymności dla każdego.

WÓJT GMINY GIETRZWAŁD
ogłasza I ustny przetarg nieograniczony
NA SPRZEDAŻ NIEZABUDOWANEJ DZIAŁKI W NAGLADACH,
z dostępem do mediów (wod.-kan., energia, gaz), przeznaczonej pod zabudowę mieszkaniowo-usługową jednorodzinną.

Działka jest dobrze skomunikowana z drogą krajową nr 16, położona w odległości ok. 15 km od Olsztyna, 10 km od węzła południowej obwodnicy Olsztyna, 2 km od Gietrzwałdu:

Działka nr 73/50 o pow. 2662 m². Cena wywoławcza netto 273.700 zł, wadium 33.700 zł.

Do wylicytowanej w przetargu ceny doliczony będzie podatek VAT w wysokości 23%.

Zapraszamy do zapoznania się z ofertą przetargu: https://gietrzwald.pl/urzad-gminy/sprzedaz-nieruchomosci. Przetarg odbędzie się **12 października 2022 r. o godz. 10.00** w Urzędzie Gminy w Gietrzwałdzie. Wadium w podanej kwocie należy wpłacić najpóźniej **05.10.2022 r.**

Kontakt: tel. **895241919.**

ZAMIESZKAJ W NAGLADACH!

102122otbr-a-M

ZAMIESZKAJ W UNIESZEWIE!

Unieszewo to druga co do wielkości wieś w gminie. Mieszka tu blisko 900 osób. Komunikacja odbywa się drogą powiatową nr 1370N. Dostępny jest transport autobusowy. W miejscowości działa rada sołecka i ochotnicza straż pożarna. Dzieci mają świetnie wyposażony plac zabaw oraz świetlicę wiejską. Dla szukających spokoju i przestrzeni nie zabraknie tu miejsc do długich spacerów po okolicznych lasach i łąkach. Mieszkańcy mają do dyspozycji plaże nad Jeziorem Wulpińskim. Dzieci i młodzież dowożone są publicznym transportem do szkół w Gietrzwałdzie i Sząbruku.

WÓJT GMINY GIETRZWAŁD
ogłasza I ustny przetarg nieograniczony
NA SPRZEDAŻ NIEZABUDOWANEJ DZIAŁKI W UNIESZEWIE,
uzbrojonej w media, przeznaczonej pod zabudowę mieszkaniową jednorodzinną.

Działka nr 172/21 o pow. 970 m². Cena wywoławcza netto 73.000 zł, wadium 9.000 zł.

Do wylicytowanej w przetargu ceny doliczony będzie podatek VAT w wysokości 23%.

Zapraszamy do zapoznania się z ofertą przetargu: https://gietrzwald.pl/urzad-gminy/sprzedaz-nieruchomosci. Przetarg odbędzie się **12 października 2022 r. o godz. 10.00** w Urzędzie Gminy w Gietrzwałdzie. Wadium w podanej kwocie należy wpłacić najpóźniej **05.10.2022 r.**

Kontakt: tel. **895241919.**

ZAMIESZKAJ W UNIESZEWIE!

102122otbr-b-M

eprasa.pl 90669596ed

ROZWÓJ NIE MOŻE SZKODZIĆ ŚRODOWISKU

Miron Sycz jest obecnie wicemarszałkiem województwa warmińsko-mazurskiego. Mieszkając w Górowie Iławeckim, doskonale zna problemy ludzi, którzy żyją na pograniczu. Dzisiaj rozmawiamy o planach i pomysłach na rozwój województwa.

DARIUSZ DOPIERAŁA
d.dopierala@gazetaolsztynska.pl

— Obecnie nasze województwo zmaga się z problemem obwodnicy „szesnastki". Obwodnice są nam potrzebne?

— Oczywiście. Jednak teraz najbardziej palącym problemem jest obwodnica Kętrzyna, którą bez wsparcia samorządów wszystkich szczebli trudno będzie wybudować. Państwo dofinansowuje bowiem tylko 50% inwestycji, a samorządów nie stać na to, by drugą połowę kwoty dołożyć. Dlatego cieszę się, że udało nam się prawie drogami wojewódzkimi w całości wypełnić szlak północny od Elbląga, poprzez Frombork, Braniewo, Pieniężno, Górowo Iławeckie, Bartoszyce, Kętrzyn, Srokowo, Węgorzewo, aż do Gołdapi. Elementem trasy jest też oczekiwany przez wiele lat most na Łynie w Bartoszycach. Dzięki inwestycji zdecydowanie poprawi się komunikacja. Już teraz, ponieważ mieszkam koło drogi 512, widzę, że jeździ nią coraz więcej aut z rejestracjami spoza naszego województwa. Koszt był olbrzymi, ale zyskaliśmy alternatywną trasę, czyli równoległą do krajowej „szesnastki", która jak wiadomo, w związku z uwarunkowaniami środowiskowymi jest budowana w trudnych warunkach. Pozostało nam jeszcze zmodernizowanie innych dróg wojewódzkich, które łączą województwo warmińsko-mazurskie z pomorskim oraz modernizacja drogi wojewódzkiej z tzw. „Berlinki" do Fromborka.

— Dlaczego Frombork ma takie znaczenie?

— Chcemy inwestować we Fromborku między innymi dlatego, że jest znany w Polsce, Europie i na całym świecie. Właśnie rozpoczęły się prace projektowe nad powstaniem muzeum we Fromborku. Zbliżają się uroczystości kopernikańskie, jednak naszym priorytetem jest nie tylko wspomniany Szlak Kopernikowski. Czeka nas modernizacja Kanału Elbląskiego, którą chcemy potraktować jako projekt strategiczny, pozakonkursowy. Korzysta z niego wielu turystów zagranicznych, podobnie jak z jezior mazurskich. Elbląg nie musi być sypialnią dla Trójmiasta, powinien się rozwijać. Uruchomienie kanału przez Mierzeję Wiślaną sprawi, że konieczna będzie rozbudowa portu elbląskiego, co chcemy zrealizować jako projekt strategiczny w nowej perspektywie finansowej.

— Województwo to nie tylko Elbląg, Frombork czy Górowo Iławeckie.

— Zgadzam się. Korzystajmy z waloru, jakim jest środowisko naturalne. W najbliższym czasie chcemy dokończyć ścieżki rowerowe wokół Wielkich Jezior Mazurskich, a także kontynuować sanitację jezior. To niezwykle istotne dla regionu, podobnie jak szlak rowerowy wokół Kanału Elbląskiego czy kolejny, który będzie przebiegać wzdłuż wschodniej granicy naszego województwa. Od kilku lat razem z przyjaciółmi staramy się też promować Łynę. Nadszedł czas, aby zagospodarować ją tak, by stała się atrakcją dla wszystkich samorządów, przez które przepływa. Między innymi dlatego powstał pomysł międzynarodowych spływów kajakowych.

Fot. Dariusz Dopierała

Miron Sycz, wicemarszałek województwa

— Które punkty w naszym województwie uważa pan za kluczowe?

— Można długo wymieniać. Ważne są dalsze inwestycje w nasz regionalny port lotniczy Szymanach, w którym systematycznie zwiększa się ruch. Olsztyńskie Planetarium chcemy rozbudować do światowych standardów, na co mamy już zgodę członków zarządu województwa. Planujemy również budowę nowego centrum psychiatrii dziecięcej przy Szpitalu Dziecięcym w Ameryce pod Olsztynkiem. To pomysły strategiczne, które zyskały wstępną akceptację. Jednak gdybyśmy nie otrzymali środków z KOP oraz nowej perspektywy polityki spójności, inwestycje będą stały pod znakiem zapytania.

— A co z przemysłem?

— Żyjemy w regionie, który ma pewne uwarunkowania. Przemysł musimy dostosowywać tak, aby środowisku nie szkodził. Nasze województwo ma trzy inteligentne specjalizacje: żywność, obróbka drzewna i ekonomia wody. W sierpniu Zarząd Województwa przyjął kolejną, czyli zdrowe życie. Jej formuła jest dosyć szeroka i dotyczy nie tylko uzdrowisk, ale również innych prozdrowotnych inwestycji, jak wspomniane centrum psychiatrii. Trzeba zwrócić uwagę na rozwój szeroko rozumianej, ekologicznej produkcji energii. Dotychczasowe linie energetyczne nie zawsze wytrzymują obciążenie, jakim są powstające farmy wiatrowej. Jesteśmy w czołówce, jeśli chodzi o przemysł meblowy. Wysoka jakość gruntów rolnych sprawia, że szansą staje się także przetwórstwo żywności. Warto również postawić na elektronikę, tak jak to już się dzieje w dużych ośrodkach, takich jak Olsztyn czy Elbląg. Jednak podstawą jest dokończenie infrastruktury technicznej: dróg, kanalizacji i oczyszczalni ścieków. W ramach programu Polska Wschodnia chcemy też przeznaczyć kolejne fundusze na kolej, drogi i właśnie rozbudowę sieci energetycznych. Walczymy też o środki z Europejskiego Funduszu Społecznego, nie zapominając o tym, że w naszym województwie są ogromne potrzeby dotyczące szkoleń, a także innych spraw społecznych.

— Wspomniał pan o uzdrowiskach.

— Nasze społeczeństwo się starzeje, a więc potrzebujemy większej opieki i z tego względu staramy się, aby znaleźć pieniądze na dalsze etapy budowy uzdrowisk. Chcemy, aby takie uzdrowiska powstały w Gołdapi, w Górowie Iławeckim czy Lidzbarku Warmińskim. Nasze powietrze, krajobraz i naturalne zasoby sprzyjają powstaniu uzdrowisk, jednak wzrost cen sprawia, że powstają one w bólach. Widzimy jednak, że zapotrzebowanie na uzdrowiska jest duże i wciąż rośnie.

— Mówiąc o specjalizacji zdrowia, jak poradzić sobie z brakami dotyczącymi kadry medycznej?

— Dotyczy to praktycznie całej Polski. Nie tyle chodzi o specjalistów pracujących w uzdrowiskach, ale również personelu szpitali specjalistycznych. Planujemy rozbudowę z SOR-u w Olsztynie, wspomnianej kliniki w Ameryce pod Olsztynkiem czy dalszą troskę o Wojewódzki Szpital Rehabilitacyjny w Górowie Iławeckim. Szykujemy też zmiany w zakresie szkolnictwa zawodowego, które, miejmy nadzieję, pozwolą problem rozwiązać. Musimy jednak pamiętać, że bez wsparcia rządu nie jesteśmy w stanie zrealizować naszych zadań. Rząd ma troszczyć się o to, by kraj rozwinął się w zrównoważony sposób.

— Wspomniał pan o Górowie Iławeckim. Czy to zmienia perspektywę?

— Zdecydowanie tak. Mamy ponad 200 km tzw. ściany granicznej, czyli granicy z Rosją. Mieszkam przy granicy i widzę, jakie są perspektywy, jak bardzo wyludniają się miejscowości przygraniczne, które mają małe szanse na przetrwanie. Bez chociażby podstawowej infrastruktury trudno jest, by te miejscowości się utrzymały.

Fot. Ryszard Biel

eprasa.pl 90669596ed

X25 to pomysł, wyzwanie i nowe technologie

Jak powstało X25? Założyciele firmy to Marcin Kotarski i Michał Lewandowski, czyli dwaj kumple, którzy poznali się na studiach. Pełni ambicji i młodzieńczego zapału zapragnęli zrobić coś nie tylko fajnego i ładnego, lecz również trwałego i użytecznego dla innych. Myśleli długo i intensywnie, a podczas jednej z licznych burzy mózgów odnaleźli w końcu „to coś". „Tym czymś" była właśnie firma X25, którą prowadząc, jak mówią, bawili i bawią się świetnie.

RENATA SZCZEPANIK
r.szczepanik@gazetaolsztynska.pl

Marcin Kotarski z Giżycka, współzałożyciel firmy X25

- Drukowanie przestrzenne, druk 3D to proces wytwarzania trójwymiarowych przedmiotów na podstawie komputerowego modelu. Wraz z postępami dokładności wykonania obiektów przez drukarki 3D, stała się także metodą wykonywania gotowych obiektów, w tym zabawek, ubrań, a nawet protez. Dziś druk 3D stosuje się w reklamie, medycynie, motoryzacji... Co Pana fascynuje w druku 3D?

- Dla mnie druk 3D to przede wszystkim ogromna zabawa. Na rynku pojawia się coraz więcej możliwości, a technologia 3D jest stale rozwijana i ulepszana. To niesamowite, jak wiele rzeczy jesteśmy w stanie stworzyć dzięki tej technologii i jak wielu ludziom jesteśmy w stanie pomóc. Podczas projektowania nic nas nie ogranicza, dzięki czemu nawet najśmielsze pomysły mogą stać się rzeczywistością.

- Firma X25 i druk 3D oszczędza czas. A na tym korzysta klient?

- Zaoszczędzenie czasu to zdecydowanie jedna z głównych zalet technologii 3D i priorytet naszego zespołu. Zależy nam, aby zaoszczędzić czas klienta i rozwiązać jego problemy szybko, precyzyjnie i bez zbędnych komplikacji. Uważamy, że czas ten lepiej poświęcić na rozwój swojej firmy, na spędzanie czasu z rodziną i przyjaciółmi lub też na inwestycji w siebie, czyli odpoczynku.

- X25 to firma, która powstała w okresie pandemii. Dlaczego właśnie wtedy postanowił Pan rozpocząć własny biznes, kiedy sporo firm nie przetrwało na rynku?

- Według mnie upadały firmy gastronomiczne. Właściwie nie z własnej winy, a przez nie do końca przemyślane decyzje polityczne. Firmy produkcyjne, nie miały dużych problemów. Na przykład z tego powodu, że samochody wciąż musiały być produkowane, linie produkcyjne utrzymane, a więc części się zużywały i zapotrzebowanie było.

A w wielkim skrócie, bo tak wypadło.

- Jakie były początki? Trudno było w pandemii rozpocząć działalność, kupić sprzęt, znaleźć siedzibę, pierwszych klientów?

- Nie było trudno. Wszystko było nowe, mnóstwa rzeczy trzeba było się nauczyć. Obsługa drukarki była jedną z takich umiejętności. Na początku było się zagubionym, ale mijały dni, tygodnie i człowiek się uczył, aż do momentu kiedy było to jego drugą naturą. Jeśli chodzi o pierwszych, klientów. Tutaj pomocny okazał się tata. Żyje dłużej na tym świecie od mnie, a więc i zna dużo więcej ludzi niż ja. Znajomi również byli nieocenieni. Z jednym z pierwszych moich klientów, architektem współpracuję do tej pory. Bardzo ciekawa jest historia naszego spotkania. Ale to opowieść na inną rozmowę.

- Czym konkretnie zajmuje się firma?

- Firma X25 zajmuje się projektowaniem, skanowaniem i drukowaniem - oczywiście wszystko w technologii 3D. Druk 3D polega na wytwarzaniu trójwymiarowego, fizycznego obiektu na podstawie modelu komputerowego. Projektowanie 3D polega na stworzeniu komputerowego modelu prototypu danej części. Jest to wygodne i korzystne rozwiązanie dla osób, które mają pomysł, jednak nie mają czasu, by je sprawdzić i przetestować. Przy okazji unikną marnotrawstwa materiałów czy słów inżyniera "w tej technologii to nie możliwe". Nasz zespół sprawnie i szybko upora się z problemem klienta. Zajmujemy się również skanowaniem 3D, czyli przenoszeniem elementów fizycznych do rzeczywistości wirtualnej. Uzyskany w ten sposób model 3D w formie chmury punktów, a potem siatki trójkątów (format STL, OBJ), może posłużyć do kontroli jakości wykonanego już elementu, inżynierii odwrotnej, wydruku zeskanowanej części oraz przechowywania elementów w formie cyfrowej.

- Nie boicie się wyzwań. Firma z branży motoryzacyjnej postawiła wyzwanie przed zespołem X25. Wydrukowanie 4 bardzo dużych elementów (350x403x98mm) w bardzo krótkim czasie – 5 dni. Udało się?

- Trzeba przyznać, że było to nie lada wyzwanie. Klient miał ścisłe wymagania co do części. Elementy miały bowiem wykazywać dużą antystatyczność i odporność na wysoką temperaturę, dochodzącą nawet do 190 stopni Celsjusza. Rozpoczęliśmy produkcję w dwie godziny po pojawieniu się zamówienia. Pierwszą znaczącą decyzją był dobór odpowiedniego materiału. Postawiliśmy finalnie na ULTEM 1010, czyli polimer z niebywale wysokiej półki materiałów termoplastycznych, szeroko stosowany na rynku lotniczym, automotive czy w służbie zdrowia. Wyjątkowość tego materiału polega na jego ogromnej odporności mechanicznej, bardzo wysokiej odporności termicznej (wytrzymuje on bowiem temperatury sięgające aż 215 stopni Celsjusza) oraz ze względu na jego wysoką antystatyczność. Pod uwagę trzeba również było wziąć fakt, że maszyna, aby w krótkim czasie wydrukować tak duże elementy, musi niemal nieustannie pracować. Musieliśmy upewnić się, że TIP filamentu zamontowany jest poprawnie i w razie uszkodzenia szybko zaplanować wymianę

ciąg dalszy na stronie 12

Wydrukowany model barki - restauracji na wodzie w Mikołajkach

PROMOCJA

eprasa.pl 90669596ed

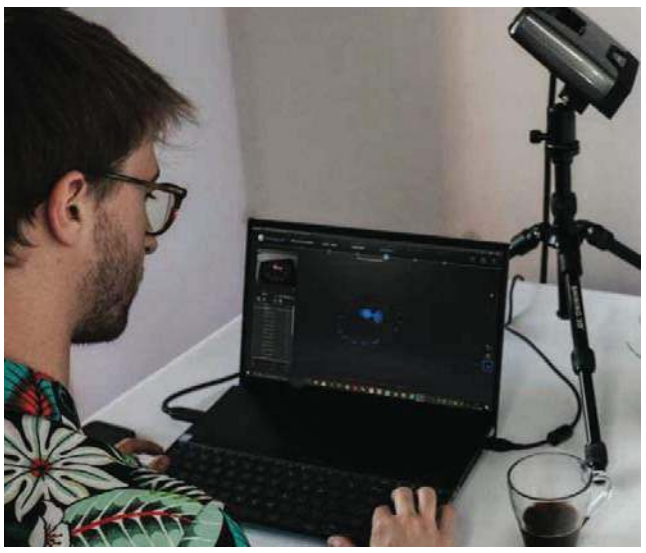

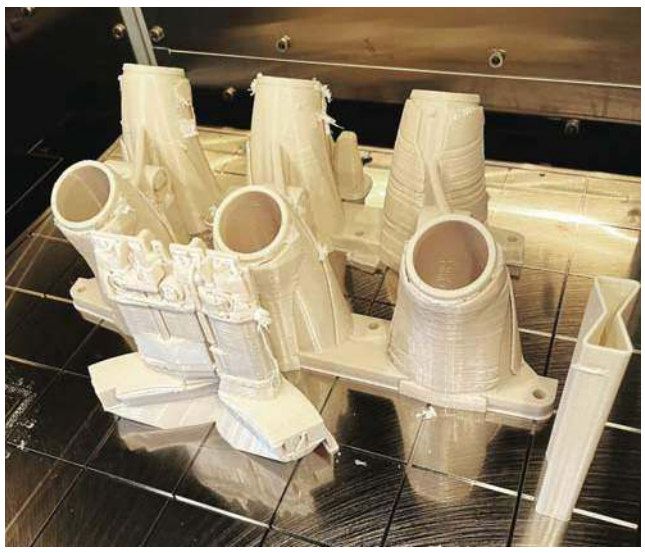

ciąg dalszy ze strony 11

elementu, dokładnie sprawdzić wypoziomowanie drukarki (jak i samego modelu) oraz obserwować wilgotność i temperaturę środowiska pracy drukarki, tak aby wydrukowany model był jak najlepszej jakości. Podczas tego obszernego projektu, nie obyło się co prawda bez problemów, ale dzięki ciężkiej i intensywnej pracy naszego zespołu projekt został skończony na czas. Zrealizowanie go zajęło nam zaledwie pięć dni, co jest bardzo krótkim czasem biorąc pod uwagę obszerność zlecenia. Były inne trudne skomplikowane zlecenia, z którymi musieliście się zmierzyć po raz pierwszy?

Tak, prowadzenie firmy. Bo to ciągłe rozwiązywanie problemów. Nawet najprostszych, ale cały czas rozwiązywanie problemów.

- X25 używa materiałów biodegradowalnych m.in. materiał o fosforyzującym efekcie czy PLA, który jest jednym z najbardziej rozpowszechnionych materiałów do druku 3D.

- PLA jest jednym z najbardziej rozpowszechnionych materiałów do druku 3D ze względu na swoją niską cenę i biodegradowalność - wytwarza się go bowiem ze skrobi kukurydzianej lub trzciny cukrowej. Kochają go w szczególności osoby zaczynające przygodę z drukiem 3D. Druk z tego materiału jest po prostu łatwy, przyjemny i bezproblemowy. PLA znajduje zastosowanie w wielu gadżetach, szczególnie w tych, w których ważna jest estetyka. Sprawdza się w zabawkach, osłonach, a nawet w medycynie. Minusem jest wytrzymałość mechaniczna. Materiał ten jest kruchy, ma dużą twardość, a małą sprężystość. Do tego nie lubi wysokich temperatur – zaczyna płynąć przy 50 stopniach Celsjusza. Jednak producenci rozpieszczają nas swoją kreatywnością i szukają sposobów, jak PLA udoskonalić czy nadać mu bardziej surrealistycznych cech. Przykładem takiego „eksperymentu" jest materiał fosforyzujący, który świeci w ciemnościach. Wykonany jest z materiałów biodegradowalnych, a przy tym posiada wysokie walory estetyczne. Materiał jest doskonały zarówno do różnorakich gadżetów marketingowych, jak i elementów o charakterze artystycznym.

- Nadążacie za trendami i modą. Popularne dziś sztućce o miedzianym kolorze da się wydrukować?

- Miedziane sztućce czy garnki zdecydowanie są teraz w modzie. Wiadomo, jak obłędnie wyglądają i ile kosztują. Pewnego dnia ktoś miał genialny pomysł i na bazie PLA stworzył filament w kolorze miedzianym. Niestety, używając tego filamentu nie wydrukujecie garnka, ponieważ nie pozwala na to wytrzymałość termiczna filamentu. Ale z powodzeniem wymyślicie jakiś stylowy gadżet, któremu kolor miedzi nada szyku i elegancji.

- Jakie marzenia, pomysły, wyzwania stoją przed firmą X25?

- Na to pytanie odpowiedziałbym "być może". Bo być może kupimy drugą maszynę, być może skupimy się na pierwotnej technologii a być może na innej. Być może zatrudnimy dodatkową osobę, a być może zlecimy firmie zewnętrznej.

- Projekty X25 to wyłącznie praca czy też zabawa?

- Trzeba przyznać, że niektóre projekty to naprawdę ogromne wyzwania i ciężka praca. Jednak bawimy się przy tym świetnie i każdy dzień to nowe doświadczenie. Ze względu na „świeżość" rynku druku 3D nie można się nudzić. Przechodzi on nieustanne zmiany, powstają nowe technologie i nowe materiały. Weźmy pod uwagę na przykład PLA Thermoactive, czyli filament czuły na temperaturę. Jest to materiał termoaktywny, który po przekroczeniu temperatury 30 stopni Celsjusza zmienia barwę z kremowej na czerwoną, a po ochłodzeniu z powrotem wraca do swojej pierwotnej barwy. Temperatura człowieka wynosi mniej więcej 36 stopni Celsjusza, a więc jeśli dotkniesz elementu wykonanego z tego filamentu, zmieni on barwę. Czyż to nie jest wciągająca zabawa?

Dziękuję za rozmowę

Nie chcesz stracić renty rodzinnej, pamiętaj o zaświadczeniu ze szkoły

Do końca września uczniowie szkół ponadpodstawowych, którzy pobierają rentę rodzinną z ZUS, mają czas na złożenie wniosku o dalszą wypłatę renty wraz z zaświadczeniem ze szkoły, że nadal się uczą. Jeśli zrobią to z opóźnieniem, np. złożą dokumenty w październiku, to stracą rentę rodzinną za wrzesień.

W przypadku maturzystów przyjętych na pierwszy rok studiów, którzy pobierają rentę rodzinną, jeśli nie chcą jej stracić za wrzesień, formalności w ZUS muszą dopełnić do końca września, a następnie do końca października. Wniosek o kontynuację wypłaty świadczenia wraz z zaświadczeniem z uczelni potwierdzającym przyjęcie na studia składają do końca września, a zaświadczenie z uczelni o rozpoczęciu studiów- do końca października. Pozostali studenci na złożenie wniosku i zaświadczenia o kontynuowaniu nauki mają czas do końca października – podkreśla rzecznik ZUS Paweł Żebrowski.

Natomiast w przypadku, gdy rozpoczęcie nauki nastąpiło w innym miesiącu niż wrzesień czy październik, zaświadczenie o dalszej edukacji należy złożyć do końca miesiąca, w którym rozpoczęto naukę.

Nie jest konieczne coroczne przedstawianie informacji o dalszej nauce, jeśli zaświadczenie nie wygasło, bo uczelnia czy szkoła wydała je na cały okres trwania nauki (np. studia 5-letnie). Wówczas ZUS będzie wypłacał rentę rodzinną przez cały ten okres, ale w każdej chwili możne sprawdzić, czy nauka jest faktycznie kontynuowana.

PRZERWAŁEŚ NAUKĘ - POINFORMUJ ZUS

W przypadku zaprzestania dalszej edukacji, uczeń lub student muszą jak najszybciej zawiadomić o tym ZUS. Jeśli tego nie zrobią, to nadpłacone nienależne świadczenie trzeba będzie potem zwrócić z odsetkami.

- Renta rodzinna przysługuje dzieciom do ukończenia 16 roku życia, a nawet dłużej pod warunkiem kontynuowana nauki. Student może pobierać rentę do 25 roku życia, a jeśli 25 urodziny przypadną na ostatnim roku studiów w szkole wyższej, to może otrzymywać rentę aż do końca tego roku studiów. Od tej zasady jest wyjątek. Bez ograniczeń wiekowych rentę rodzinną mogą pobierać dzieci, które do ukończenia 16 roku życia lub jeszcze w trakcie nauki, a przed 25 rokiem życia, stały się całkowicie niezdolne do pracy. W ich przypadku nie ma znaczenia to, czy się uczą – wyjaśnia Anna Ilukiewicz, Regionalny Rzecznik Prasowy ZUS w województwie warmińsko-mazurskim

ANNA ILUKIEWICZ
Regionalny Rzecznik Prasowy ZUS
województwa warmińsko-mazurskiego

PROMOCJA

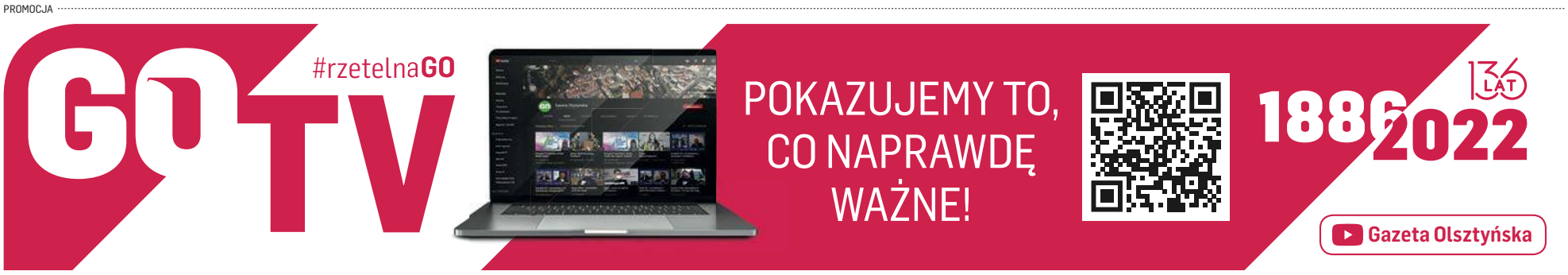

eprasa.pl 90669596ed

Praca na urlopie rodzicielskim przy obniżonym wymiarze czasu pracy a wydłużenie okresu trwania tego urlopu

Urlop rodzicielski jest świadczeniem fakultatywnym, przysługującym obojgu rodzicom, udzielanym w celu sprawowania osobistej opieki nad dzieckiem. Rodzice maja możliwość decydowania o sposobie wykorzystania tego urlopu – w całości przez jednego z rodziców czy też podzielenia się tym urlopem pomiędzy ojca i matkę dziecka, łączenia urlopu z wykonywaniem pracy oraz dzielenia go na kilka części. Pełne korzystanie z tych wariantów będzie w niektórych sytuacjach wymagało zgody pracodawcy.

Pracownik, który chce nadal opiekować się dzieckiem przebywając na urlopie rodzicielskim a jednocześnie nie chcąc być wykluczonym z życia zawodowego pragnie świadczyć pracę łącząc ją z wychowywaniem dziecka, ma teraz taką możliwość. Może wykonywać pracę u pracodawcy udzielającego urlopu w wymiarze nie wyższym niż połowa pełnego wymiaru czasu pracy. Warunkiem skorzystania z tego uprawnienia jest wystąpienie do pracodawcy z pisemnym wnioskiem, składanym w terminie nie krótszym niż 21 dni przed rozpoczęciem wykonywania pracy. We wniosku pracownik wskazuje wymiar czasu pracy oraz okres, przez który zamierza łączyć korzystanie z urlopu z wykonywaniem pracy. Określa w nim również sposób wykorzystania części urlopu rodzicielskiego, o którą urlop zostanie proporcjonalnie wydłużony (czy chce dalej świadczyć pracę w obniżonym wymiarze czasu pracy, co w konsekwencji wydłuży okres trwania urlopu rodzicielskiego, czy też przebywać wyłącznie na urlopie rodzicielskim).

Przy ustalaniu wymiaru okresu, o który ulega wydłużeniu urlop rodzicielski, należy pamiętać o następujących zasadach:

Fot. PIP

EKSPERT: dr Łukasz Sztych, Zastępca Okręgowego Inspektora Pracy w Olsztynie

– w przypadku gdy łączenie korzystania z urlopu z wykonywaniem pracy odbywa się przez część urlopu rodzicielskiego, proporcjonalne wydłużenie wymiaru tego urlopu, następuje wyłącznie w odniesieniu do tej części urlopu rodzicielskiego,

– część urlopu rodzicielskiego, o którą urlop został proporcjonalnie wydłużony, wydłuża część urlopu rodzicielskiego, podczas której pracownik łączył korzystanie z urlopu z wykonywaniem pracy w niepełnym wymiarze czasu pracy u pracodawcy udzielającego urlopu.

Dokonując obliczeń wymiaru okresu, o który urlop rodzicielski ulega wydłużeniu, musimy liczyć się z tym, że otrzymany wynik nie zawsze będzie odpowiadał wielokrotności tygodnia. W takiej sytuacji niepełną część tygodnia przeliczamy na dni przyjmując, że 1 tydzień oznacza 7 dni, pamiętając, że przy udzielaniu urlopu niepełny dzień pomija się.

ŹRÓDŁO: OKRĘGOWY INSPEKTORAT PRACY W OLSZTYNIE, KONTAKT E-MAIL: KANCELARIA@OLSZTYN.PIP.GOV.PL

PAŃSTWOWA INSPEKCJA PRACY
OKRĘGOWY INSPEKTORAT PRACY W OLSZTYNIE

3522otbr

Dobra sytuacja Funduszu Ubezpieczeń Społecznych

Poziom wskaźnika pokrycia bieżących wydatków z Funduszu Ubezpieczeń Społecznych wpływami ze składek i ich pochodnych w pierwszym półroczu tego roku wyniósł 84,6 proc. Tak wynika z raportu ZUS na temat kondycji finansowej funduszu w pierwszej połowie 2022 roku.

W drugim kwartale 2022 r. gospodarka zaczęła odczuwać negatywne skutki napiętej sytuacji geopolitycznej na świecie. Oznak słabości nie było widać na rynku pracy. W pierwszym półroczu fundusz wynagrodzeń w sektorze przedsiębiorstw wzrósł o 15,3 proc. w stosunku do analogicznego okresu w 2021 r. Na osiągnięty wzrost miały wpływ dwa parametry – rosnące zatrudnienie oraz wynagrodzenia, których tempo wzrostu przekraczało podwyżki cen. Przeciętne zatrudnienie wzrosło o 2,3 proc. rok do roku, natomiast przeciętne wynagrodzenie – o 12,7 proc. rok do roku.

Sytuacja na rynku pracy przełożyła się na dobrą kondycję finansową Funduszu Ubezpieczeń Społecznych (FUS), o czym świadczy osiągnięty poziom wskaźnika pokrycia bieżących wydatków wpływami ze składek i ich pochodnych. Parametr ten pozwala na obiektywną ocenę utrzymania zdolności funduszu do wypłaty świadczeń. W pierwszym półroczu 2022 r. jego wartość wyniosła 84,6 proc.

– W drugim kwartale tego roku zanotowaliśmy historyczne wyniki, jeśli chodzi o pokrycie wydatków FUS ze składek. Pokrycie wyniosło 86,4 proc., a łącznie za pierwsze półrocze 84,6 proc. Stale przyglądamy się danym i na bieżąco będziemy o tym informować opinię publiczną. Dane Zakładu na koniec lipca wskazują na to, że liczba płatników składek i ubezpieczonych, w tym cudzoziemców, cały czas rośnie, a także jest znacznie wyższa niż przed wybuchem epidemii. W lipcu mieliśmy 2,63 mln płatników składek, czyli o 146 tys. więcej niż w lutym 2020 r. Z kolei osób ubezpieczonych było w lipcu 15,85 mln. Oznacza to wzrost w stosunku do lutego 2020 r. o 368 tys. osób. Cieszą także dane dotyczące cudzoziemców objętych ubezpieczeniem emerytalnym. W lipcu było ich 1,02 mln, czyli więcej o 355 tys. osób w porównaniu do lutego 2020 r. – komentuje prof. Gertruda Uścińska, prezes ZUS.

Fot. ZUS

ANNA ILUKIEWICZ
REGIONALNY RZECZNIK PRASOWY ZUS

- Z raportu wynika, że największą pozycją przychodów FUS były składki na ubezpieczenia społeczne, których kwota według przypisu za styczeń–czerwiec tego roku wyniosła 130,1 mld zł i była o 12,9 proc. wyższa od kwoty w analogicznym okresie 2021 r. Wpływy składek wyniosły 126,2 mld zł i były o 13,2 proc. wyższe niż w pierwszym półroczu 2021 r. – informuje Anna Ilukiewicz, Regionalny Rzecznik Prasowy ZUS w województwie warmińsko-mazurskim.

PROMOCJA

eprasa.pl 90669596ed

Prezydent podpisał ustawę o wsparciu odbiorców ciepła

Obowiązkowe ograniczenie cen ciepła sieciowego przez wytwórców oraz dodatki dla gospodarstw domowych używających do ogrzewania drewna, pelletu, LPG lub oleju opałowego – to przewiduje ustawa, którą w sobotę podpisał prezydent Andrzej Duda.

fot. pixabay

Na stronie internetowej Prezydenta RP poinformowano, że prezydent Andrzej Duda podpisał w sobotę ustawę o szczególnych rozwiązaniach w zakresie niektórych źródeł ciepła w związku z sytuacją na rynku paliw.

Nowe przepisy w obszarze wsparcia dla odbiorców ciepła sieciowego przewiduje dla wytwórców obowiązek ustalenia ceny ciepła – tzw. średniej ceny ciepła z rekompensatą – na 150,95 zł za GJ netto dla ciepła wytwarzanego w źródłach ciepła opalanych gazem ziemnym lub olejem opałowym oraz 103,82 zł za GJ netto dla ciepła wytwarzanego w pozostałych źródłach ciepła.

Zgodnie z Oceną Skutków Regulacji ustalenie takich wartości oznacza średni wzrost rachunków odbiorców o 42 proc. Jeżeli realne koszty wytwarzania ciepła będą wyższe z powodu wzrostu cen paliw, wytwórcom ciepła stosującym wprowadzane ustawą ceny będzie przysługiwać rekompensata wynikająca z tej różnicy i sprzedanego wolumenu. Za niezastosowanie się do ustawy wytwórcom będzie grozić odpowiedzialność finansowa.

Rekompensata może objąć jedynie sprzedaż ciepła dla gospodarstw domowych oraz wskazanych w ustawie podmiotów, m.in. wspólnot mieszkaniowych, spółdzielni dostarczających ciepło do lokali mieszkalnych, placówek systemu ochrony zdrowia, systemu oświaty, szkolnictwa wyższego i nauki, żłobków, klubów dziecięcych, kościołów i związków wyznaniowych, placówek kulturalnych, straży pożarnych, pozarządowych organizacji pożytku publicznego, spółdzielni socjalnych. System rekompensat będzie działać od 1 października 2022 do 30 kwietnia 2023 r.

Ustawa wprowadza także jednorazowe dodatki dla gospodarstw domowych, które ogrzewają się przy pomocy kotłów lub pieców na biomasę, LPG lub olej opałowy, przy czym dla otrzymania dodatku źródła te muszą być wpisane do Centralnej Ewidencji Emisyjności Budynków. Dodatek wynosi 3 tys. zł w przypadku, gdy głównym źródłem ciepła jest kocioł na pellet drzewny lub inny rodzaj biomasy, z wyłączeniem drewna kawałkowego. W przypadku głównego źródła ciepła na drewno kawałkowe dodatek wynosi 1 tys. zł, dla ogrzewania na LPG wynosi 500 zł, a na olej opałowy – 2 tys. zł. Wnioski o dodatek będą składane do samorządu – wójt, burmistrz albo prezydent miasta będzie weryfikował ich zgodność z wpisem do CEEB. Wypłata dodatku ma nastąpić w ciągu miesiąca od złożenia wniosku.

Nowe przepisy zakładają ponadto, że dodatek energetyczny w tym dodatek węglowy będzie wypłacany na jeden adres zamieszkania.

Ustawa przewiduje też dodatek dla podmiotów wrażliwych. Są to wskazane wyżej podmioty bez gospodarstw domowych, które samodzielnie kupują paliwa w celach grzewczych. Chodzi o węgiel kamienny, brykiet, pellet zawierający co najmniej 85 proc. węgla, biomasę, LPG oraz olej opałowy. Źródło musi być wpisane do CEEB. Dodatek ma wynieść 40 proc. różnicy między zakładanymi średnimi rocznymi kosztami zakupu paliwa wykorzystywanego na potrzeby ogrzewania, kupionego w 2022 r., a uśrednionymi kosztami zakupu z ostatnich dwóch lat.

Nowe przepisy zakładają również, że podmioty, którym w drodze decyzji administracyjnej wydano polecenie zakupu węgla energetycznego i sprowadzenie go do kraju – czyli spółki PGE Paliwa i Węglokoks – mogą do 30 kwietnia 2023 r. na wykonanie tego zadania zaciągać kredyty, pozyskiwać limity na gwarancje lub akredytywy bankowe oraz pozyskiwać limity kredytowe na transakcje skarbowe zabezpieczające ryzyko zmienności kursu walutowego lub ryzyko zmienności cen węgla. Zobowiązania te mają być objęte gwarancjami Skarbu Państwa do 21 mld zł.

W ustawie zakłada się, że w 2023 r. Rada Ministrów może, w drodze uchwały, udzielić Rządowej Agencji Rezerw Strategicznych nieoprocentowanej pożyczki z budżetu państwa do kwoty 8,6 mld zł na – jak to określono – finansowanie zadań związanych z przeciwdziałaniem sytuacjom kryzysowym na rynku surowców energetycznych. W razie podjęcia przez Prezesa Rady Ministrów decyzji o zakupie przez RARS węgla energetycznego od PGE Paliwa i Węglokoksu, Agencja może na to zaciągnąć do 8,6 mld zł kredytu w BGK z gwarancjami Skarbu Państwa.

W ustawie znalazł się także zapis zmieniający ustawę o jakości paliw, który wprowadza możliwości odstąpienia na czas do dwóch lat od norm jakościowych dla paliw stałych, jeżeli „wystąpią na rynku nadzwyczajne zdarzenia". Odstąpienie nie dotyczy mułów, flotokoncentratów oraz węgla brunatnego. Kolejny przepis w ustawie pozwala ciepłowniom powyżej 1 MW, w warunkach określanych jako „zagrożenie bezpieczeństwa dostaw ciepła", uzyskać na czas do 120 dni odstępstwo od norm emisji spalin. Warunki zagrożenia przewidują np. brak węgla o niskiej zawartości siarki lub zakłócenia w dostawach substancji używanych w instalacjach redukcji emisji tlenków azotu. (PAP)

MICHAŁ BOROŃ

Analitycy prognozują w tym tygodniu spadek średnich cen benzyny

W przyszłym tygodniu średnie ceny benzyny i oleju napędowego mogą spaść o 10-20 gr/l. Ceny paliw na stacjach nie wracają do poziomów sprzed wybuchu wojny w Ukrainie, jednak sytuacja się nie pogarsza — ocenili analitycy Reflex.

— W piątek, w pierwszym dniu bez promocji, na stacjach PKN Orlen odnotowaliśmy obniżki cen benzyny i oleju napędowego o około 20 gr na litrze — poinformował Reflex. — W przyszłym tygodniu średnie ceny benzyny i oleju napędowego mogą spaść o około 10-20 groszy na litrze — prognozują analitycy.

— Za nami kolejny tydzień obniżek cen paliw na rynku hurtowym, tym razem w większym stopniu obniżki dotyczą oleju napędowego. Spadają także, po raz kolejny z rzędu, ceny paliw na stacjach i mimo że nie wracają do poziomów sprzed wybuchu wojny w Ukrainie, to sytuacja się nie pogarsza — ocenili.

Według danych Reflex, o ile ceny benzyny Pb95 i autogazu są o 10 proc. wyższe niż przed rokiem, to diesel wciąż jest droższy o 33 proc. Aktualnie kształtują się na poziomie: dla benzyny bezołowiowej 95 – 6,36 zł/l (-17 gr/l), bezołowiowej 98 – 7,25 zł/l (-20 gr/l), oleju napędowego 7,36 zł/l (-20 gr/l), autogazu 3,10 zł/l (-5 gr/l) — wyliczono.

Analitycy Reflex wskazali, że w piątek rano ropa Brent kosztowała około 91 dol. za baryłkę i była niecałe 2 dol. za baryłkę tańsza niż przed tygodniem.

Przypomniano w komentarzu, że Międzynarodowa Agencja Energii zgodnie z najnowszymi prognozami spodziewa się wzrostu światowego popytu na ropę naftową w tym roku o 2 mln baryłek dziennie, a w przyszłym o 2,1 mln baryłek dziennie.

— W sierpniu eksport rosyjskiej ropy naftowej i paliw kształtował się na średnim poziomie 7,6 mln baryłek dziennie i był zaledwie o 0,39 mln baryłek dziennie (5 proc.) niższy w porównaniu z okresem sprzed ataku Rosji na Ukrainę. Eksport ropy naftowej do UE i Wielkiej Brytanii zmniejszył się od początku roku o 0,88 mln baryłek dziennie do 1,7 mln baryłek dziennie — zaznaczyli analitycy Reflex.

Zwrócili uwagę, że „import diesla do UE nadal utrzymuje się na wysokim poziomie 0,6 mln baryłek dziennie. Biorąc pod uwagę wchodzące w życie w grudniu tego roku i lutym 2023 embargo na rosyjską ropę naftową i produkty naftowe, Rosja będzie musiała znaleźć nowe rynki dla około 1,4 mln baryłek dziennie ropy naftowej i 1 mln baryłek dziennie produktów naftowych". (PAP)

ANNA BYTNIEWSKA

PROMOCJA

eprasa.pl 90669596ed

HIPOKRATES 2022

KFARMACEUTA/TECHNIK FARMACEUTYCZNY ROKU
Mirosława Szpanelewska

GINEKOLOG ROKU
dr n. med. Leszek Frąckowiak

OKULISTA ROKU
dr n. med. Maria Szwajkowska

PEDIATRA ROKU
Agnieszka Wrzesińska

PIELĘGNIARKA ROKU
Małgorzata Wiewiórska

RATOWNIK MEDYCZNY ROKU
Martyna Olejniczak

STOMATOLOG ROKU
Daria Kozak

CHIRURG ROKU
dr Sławomir Kosmalski

KARDIOLOG ROKU
dr hab. n. med. Radosław Grabysa

DERMATOLOG ROKU
Dominika Czarnecka

LARYNGOLOG ROKU
Robert Demidowicz

LEKARZ RODZINNY I POZ ROKU
Tomasz Kardacz

Mamo, w końcu ktoś docenił Twoją pracę. W końcu, po tylu latach! - tak na nominację do HIPOKRATESA 2022 zareagował syn położnej, która w zawodzie pracuje już prawie 50 lat, a zgłoszenie do akcji było pięknym podziękowaniem od pacjentek. Wzruszenie i dumę czuli się też inni zgłoszeni. Mówili najczęściej, że to dowód, że Ich praca ma sens. I dla takich słów, takich wzruszeń i emocji zorganizowaliśmy naszą akcję - by pokazać twarze i osiągnięcia tych, którzy każdego dnia dbają o nasze życie i zdrowie. Plebiscyt Medyczny HIPOKRATES 2022 to akcja, w której nasi Czytelnicy wybiorą pracowników roku ochrony zdrowia. Głosowanie trwa, znamy już wszystkich kandydatów do zaszczytnych tytułów. Ich pełną listę znajdziecie w tym specjalnym dodatku (są w nim też zdjęcia tych nominowanych, którzy je nadesłali). Jego okładkę zdobią zdjęcia liderów rankingów w poszczególnych kategoriach plebiscytowych, którzy - jak dotąd - zdobyli najwięcej głosów Czytelników. Aktualne wyniki głosowania znajdziecie na www.gazetaolsztynska.pl/hipokrates. A głosów jest mnóstwo, bo bardzo wspieracie „swoich" farmaceutów, lekarzy, ratowników medycznych czy wspaniałe pielęgniarki i położne. Już sama nominacja jest ogromnym wyróżnieniem, a przecież przed nami gorące finały głosowania plebiscytu na szczeblu powiatowym (pod koniec września) i wojewódzkim (w połowie października) oraz finał ogólnopolski. Plebiscyt, pod patronatem Narodowego Funduszu Zdrowia, jest bowiem jednocześnie prowadzony przez dzienniki regionalne we wszystkich województwach. Ogólnopolski finał zakończy uroczysta gala na Zamku Królewskim w Warszawie, organizowana pod patronatem Ministerstwa Zdrowia!

ABY ODDAĆ GŁOS, WYŚLIJ NA NR 7303 SMS O TREŚCI PODANEJ PRZY IMIENIU I NAZWISKU (KOSZT SMS: 3,69 ZŁ Z VAT)

Partner główny plebiscytu

APTEO®

Plebiscyt prowadzony pod patronatem Prezesa Narodowego Funduszu Zdrowia

NFZ Narodowy Fundusz Zdrowia

Patron ogólnopolski gali plebiscytu

Ministerstwo Zdrowia

eprasa.pl 90669596ed

LEKARZ RODZINNY I POZ ROKU

Olsztyn

Aleksandra Elżbieta Bakun, Olsztyn	WML.4
Dorota Bartnik, Olsztyn	WML.17
Sylwia Bobojć, Olsztyn	WML.48
Barbara Brzozowska, Olsztyn	WML.11
Jarosław Czebieniak, Olsztyn	WML.376
Wojciech Ćwiertnia, Olsztyn	WML.50
Bożena Falkowska-Gilska, Olsztyn	WML.14
Mirona Flisikowska-Wilczek, Olsztyn	WML.42
Bożenna Gąsecka, Olsztyn	WML.390
Michał Grabysa, Olsztyn	WML.41
Andrzej Gwizdała, Olsztyn	WML.8
Tomasz Kardacz, Olsztyn	WML.429
Alicja Karkut-Bzdyra, Olsztyn	WML.6
Beata Kawiecka, Olsztyn	WML.13
Emilia Klimek-Krankowska, Olsztyn	WML.401
Jan Kondratowicz, Olsztyn	WML.28
Irena Krauze-Fiedoruk, Olsztyn	WML.25
Halina Kubiak, Olsztyn	WML.24
Alicja Machnacz-Sonczyk, Olsztyn	WML.7
dr Danuta Markowska, Olsztyn	WML.19
Anna Matecka-Abramczyk, Olsztyn	WML.9
Jolanta Matyszczyk-Juśkiewicz, Olsztyn	WML.33
Joanna Michałowska-Bartecka, Olsztyn	WML.31
Jolanta Michno, Olsztyn	WML.34
Bożena Mikulak, Olsztyn	WML.15
Barbara Modzelewska, Olsztyn	WML.12
Irena Musiatowicz, Olsztyn	WML.404
Piotr Niemier, Olsztyn	WML.44
Iwona Nowagiel, Olsztyn	WML.27
Aleksandra Maria Nowicka-Woźniak, Olsztyn	WML.5
Włodzimierz Onoszko, Olsztyn	WML.49
Romuald Orzechowski, Olsztyn	WML.46
Anna Pawłowska, Olsztyn	WML.383
Aldona Pawłowska, Olsztyn	WML.3
Ewa Podhorodecka-Smółka, Olsztyn	WML.21
Agnieszka Podleś, Olsztyn	WML.1
Małgorzata Rogalska, Olsztyn	WML.38
Ewa Romaszko, Olsztyn	WML.22
Joanna Salata, Olsztyn	WML.32
Janusz Sielczak, Olsztyn	WML.29
Katarzyna Sierzpowska-Dodo, Olsztyn	WML.35
Marcin Sierzpowski, Olsztyn	WML.40
Irena Skibicka, Olsztyn	WML.26
Anna Skokowska, Olsztyn	WML.10
dr Ewa Skrzycka, Olsztyn	WML.438
Rafał Skutecki, Olsztyn	WML.424
Ewa Smolińska-Gawryluk, Olsztyn	WML.403
Mariusz Sowa, Olsztyn	WML.418
Kamil Stefanowicz, Olsztyn	WML.406
Monika Stelmach, Olsztyn	WML.43
Janusz Szalc, Olsztyn	WML.30
Magdalena Szałas, Olsztyn	WML.37
Grzegorz Szturo, Olsztyn	WML.23
Małgorzata Szwed, Olsztyn	WML.39
Sławomir Szykuła, Olsztyn	WML.47
Roman Wziątek, Olsztyn	WML.45
Damian Zaleski, Olsztyn	WML.16
Krystyna Zyśk, Olsztyn	WML.36
Dorota Żerańska, Olsztyn	WML.18

Elbląg

Danuta Bańska-Karpowicz, Elbląg	WML.61
Krzysztof Baranowski, Elbląg	WML.72
Anna Barska, Elbląg	WML.57
Katarzyna Belczewska, Elbląg	WML.70
Anna Błaut-Kotyńska, Elbląg	WML.58
Joanna Borowska, Elbląg	WML.67
Agnieszka Chmielewska, Elbląg	WML.51
Marek Chojnowski, Elbląg	WML.74
Sławomir Drewnowski, Elbląg	WML.437
Maria Fisher, Elbląg	WML.75
Małgorzata Gajda, Elbląg	WML.73
Piotr Gańko, Elbląg	WML.77
Elżbieta Gonsior, Elbląg	WML.399
Włodzimierz Grycko, Elbląg	WML.81
Dorota Grzymska, Elbląg	WML.395
Brygida Gulda, Elbląg	WML.59
Piotr Iwanowski, Elbląg	WML.423
Andrzej Kanclerz, Elbląg	WML.55
Anna Kisielińska-Olech, Elbląg	WML.380
Grażyna Knak-Szklany, Elbląg	WML.64
Katarzyna Lammek, Elbląg	WML.71
Jolanta Laudańska-Łukowicz, Elbląg	WML.68
Tomasz Łuba, Elbląg	WML.78
Claude Shaanael Mawa, Elbląg	WML.60
Dominika Mierzwińska, Elbląg	WML.62
Marek Mital, Elbląg	WML.416
Dominika Orlińska, Elbląg	WML.393
Andrzej Paprocki, Elbląg	WML.56
Joanna Pesta, Elbląg	WML.443
Anna Pietruszka, Elbląg	WML.384
Waldemar Połczyński, Elbląg	WML.79
Ewa Pryjomska, Elbląg	WML.63
Alina Pukszto-Połchowska, Elbląg	WML.54
Kalina Różańska-Jakimowicz, Elbląg	WML.69
Mariusz Selke, Elbląg	WML.76
Agnieszka Stacewicz-Głowacka, Elbląg	WML.53
Wiktor Szymański, Elbląg	WML.80
Iwona Wagner, Elbląg	WML.65
Anna Wieczerzak, Elbląg	WML.387
Jacek Złotowski, Elbląg	WML.66

Powiat bartoszycki

Sebastian Marek Bilski, Bisztynek	WML.97
Adam Bok, Bartoszyce	WML.82
Marzena Bromirska, Bartoszyce	WML.436
Ireneusz Fiedorowicz, Bartoszyce	WML.93
Elżbieta Janina Grykin, Bartoszyce	WML.90
Anna Kacperska, Bartoszyce	WML.84
Władysław Kołacz, Bartoszyce	WML.101
Ewa Koter, Bartoszyce	WML.91
Olga Liszczyńska, Bartoszyce	WML.96
Ulises Loria-Sądej, Bartoszyce	WML.99
Małgorzata Mężińska, Bartoszyce	WML.95
Katarzyna Nazarko, Galiny	WML.410
Wioletta Olszewska, Bartoszyce	WML.100
Artur Olszewski, Bartoszyce	WML.87
Anna Osowska, Sępopol	WML.85
Stefan Roh, Kandyty	WML.98
Anna Sekita, Bartoszyce	WML.86
Sławomir Siemiątkowski, Bartoszyce	WML.377
Agnieszka Staszkiewicz-Żejmo, Górowo Iławeckie	WML.83
Barbara Szydłowska, Bartoszyce	WML.89
Zbigniew Szyszka, Górowo Iławeckie	WML.432
Tomasz Ubysz, Bartoszyce	WML.430
Hanna Wołodko, Bartoszyce	WML.92
Jadwiga Zacharewicz, Górowo Iławeckie	WML.94

Powiat braniewski

Teresa Drabińska-Dziąg, Braniewo	WML.117
Marcin Dytkowski, Braniewo	WML.115
Iwona Krystyna Dzitkowska-Danielewicz, Braniewo	WML.110
Anna Janicka-Smorczewska, Braniewo	WML.105
Jacek Januszczyk, Braniewo	WML.111
Jolanta Leszkowicz, Braniewo	WML.114
Janusz Lewkowicz, Braniewo	WML.112
dr Wojciech Mandecki, Braniewo	WML.108
Mirosław Prusinowski, Braniewo	WML.116
Agnieszka Romanowska, Braniewo	WML.102
Witold Rozumowicz, Braniewo	WML.118
Joanna Sadocha, Frombork	WML.113
Eliasz Sapieżynski, Braniewo	WML.109
Aleksandra Sicińska-Werner, Braniewo	WML.103
Teresa Siedlecka, Braniewo	WML.427
Anetta Słomczyńska-Kądziołka, Pieniężno	WML.104
Marcin Sutkowski, Braniewo	WML.414
dr Maria Toczyska, Braniewo	WML.107

Powiat działdowski

Grażyna Drapała, Działdowo	WML.125
Anna Lewandowska, Działdowo	WML.382
Danuta Loret, Działdowo	WML.122
Wojciech Podowski, Płośnica	WML.132
Ewa Anna Regulska-Helwich, Działdowo	WML.124
Elżbieta Rychcik, Działdowo	WML.123
Adam Siergiej, Uzdowo	WML.119
Arkadiusz Smolicz, Działdowo	WML.121
Oleg Turajkiewicz, Narzym	WML.129
Maria Tuszyńska, Działdowo	WML.127
Róża Werner, Działdowo	WML.130
Ryszard Wielechowski, Lidzbark	WML.131
Alina Witkowska-Tatarek, Rybno	WML.120

Iwona Wojtkiewicz, Działdowo	WML.126
Mariola Zduniak, Rybno	WML.128

Powiat elbląski

Marek Bardzik, Jegłownik	WML.136
Piotr Bernecki, Tolkmicko	WML.137
Izabela Cieszyńska, Pasłęk	WML.135
Natalia Fernando, Pasłęk	WML.439
Ryszard Janiszewski, Pasłęk	WML.138
Dariusz Matusiak, Markusy	WML.133
Ewa Petryk, Pasłęk	WML.134
Tomasz Sidorski, Pasłęk	WML.139

Powiat ełcki

Ewa Bazydło-Końpa, Ełk	WML.150
Andrzej Cyranowski, Prostki	WML.141
Elżbieta Dobrydnio-Drozd, Kalinowo	WML.148
Edyta Dzierżyńska, Ełk	WML.147

Zuzanna Ejsmont-Wywiał, Ełk	WML.173
Radosław Fidrych, Ełk	WML.167
Marta Galińska, Ełk	WML.162

Marta Gołębiewska, Ełk	WML.163
Jarosław Guberski, Ełk	WML.153
dr n. med. Janusz Korfel, Ełk	WML.146
Zofia Kowalczyk, Ełk	WML.172
Barbara Kropiwnicka, Ełk	WML.143
Agnieszka Kuczyńska, Ełk	WML.140
Anna Kurzątkowska, Ełk	WML.381
Małgorzata Kwiatkowska, Ełk	WML.158
Agnieszka Mieczkowska, Ełk	WML.378
Ewa Miller, Ełk	WML.151
Czesław Modzelewski, Ełk	WML.144
Elżbieta Muśko, Ełk	WML.149
Jerzy Muśko, Ełk	WML.154
Monika Olejniczak, Ełk	WML.164
Krystyna Olszewska, Ełk	WML.156
Dorota Podczaska, Ełk	WML.396
Witold Rejewski, Ełk	WML.170
Sławomir Rokicki, Ełk	WML.168
Rajmund Rusiecki, Ełk	WML.425
Paulina Rydzewska, Ełk	WML.165
Mariusz Sabasiński, Ełk	WML.161
Anna Skrzypkowska, Ełk	WML.142
Lilla Szypulska, Ełk	WML.157
Waldemar Szypulski, Ełk	WML.169
dr n. med. Felicja Tarasiewicz, Ełk	WML.145
Piotr Toczko, Ełk	WML.166

Maria Toczko, Ełk	WML.160
Wojciech Tomczyk, Ełk	WML.171
Ilona Węgłowska, Ełk	WML.152
Katarzyna Ziniewicz, Pisanica	WML.155
Małgorzata Ziniewicz, Ełk	WML.159

Powiat giżycki

Jan Bąk, Giżycko	WML.182
Katarzyna Białczak, Giżycko	WML.188
Alena Bolatava, Giżycko	WML.177
Ewa Chudek-Romejko, Miłki	WML.181
Olga Danieluk, Giżycko	WML.193
Andrzej Furmaniak, Giżycko	WML.178

Zbigniew Gugnowski, Giżycko	WML.431
Agnieszka Kamińska, Ryn	WML.175
Agnieszka Karol, Giżycko	WML.176

Agata Klimowicz, Giżycko	WML.174
Anna Stankiewicz, Giżycko	WML.179
Krystyna Stankiewicz, Giżycko	WML.189
Janina Syruć, Giżycko	WML.184
Paweł Szpilewicz, Giżycko	WML.194
Jerzy Szpilewicz, Giżycko	WML.186
Jolanta Szwabowicz, Giżycko	WML.187
Mariusz Szymański, Giżycko	WML.191
Mariusz Torżewik, Ryn	WML.192
Dorota Warchoł, Wydminy	WML.180
Jarosław Woźniak, Giżycko	WML.185
lek. med. Tawfik Al Zaghir, Giżycko	WML.190

Powiat gołdapski

Łucja Adamowicz, Grabowo	WML.199
Emilia Beker, Gołdap	WML.196
Tadeusz Błażewicz, Gołdap	WML.204
Alicja Iwaniuk, Dubeninki	WML.195
Sonia Konieczna, Gołdap	WML.203
Piotr Kuziak, Gołdap	WML.201
Joanna Molas, Gołdap	WML.198
Nina Sac, Gołdap	WML.200
Grzegorz Skupski, Gołdap	WML.197
Ryszard Sztabiński, Gołdap	WML.202
Teresa Witkowska, Gołdap	WML.205

Powiat iławski

Katarzyna Aleksandrowicz, Zalewo	WML.407
Agnieszka Biernacka, Iława	WML.206
Anna Chlebowska-Kulik, Iława	WML.207
Paweł Janikiewicz, Rudzienice	WML.422
Paulina Korol, Iława	WML.214
Elżbieta Kudyk, Iława	WML.208
Robert Makuch, Iława	WML.216
Mandakh Munkhsaikhan, Kisielice	WML.211
Sonia Nawrot-Gac, Iława	WML.218
Józef Nowakowski, Lubawa	WML.210
Maria Podwalska, Iława	WML.212
Piotr Porzelski, Lubawa	WML.215
Maria Rodacka-Zadura, Iława	WML.213
Elżbieta Szlesinger, Iława	WML.209
Teresa Wiechecka, Iława	WML.428
Dominika Wrzesińska, Rudzienice	WML.394
Roman Żuralski, Iława	WML.217

Powiat kętrzyński

Janina Abramczyk, Kętrzyn	WML.405
Marek Abramczyk, Kętrzyn	WML.230
Krystyna Badowska-Rechinbach, Korsze	WML.228
Barbara Elżbieta Błażejewska, Kętrzyn	WML.221
Wioletta Filipiak, Kętrzyn	WML.233
Elżbieta Gronek-Kozak, Kętrzyn	WML.400
Agnieszka Iwaniura, Kętrzyn	WML.219
Elżbieta Kiryluk-Gojło, Kętrzyn	WML.225
Bogusława Kłaczko, Reszel	WML.222
Norbert Kozak, Kętrzyn	WML.231
Małgorzata Muzyka-Ziuzia, Reszel	WML.229
Alicja Nałysnyk-Gacioch, Kętrzyn	WML.220
Ewelina Warno, Kętrzyn	WML.227
Elwira Beata Warno-Snopek, Kętrzyn	WML.224
Danuta Zawadzka, Kętrzyn	WML.223

Powiat lidzbarski

Wojciech Broszkiewicz, Lubomino	WML.451
Elżbieta Bubeła, Orneta	WML.397
Jerzy Bubeła, Orneta	WML.449
Małgorzata Domitrz, Orneta	WML.240
Tomasz Drozd, Orneta	WML.245
Barbara Leonowicz, Lidzbark Warmiński	WML.236
Tomasz Malich, Lidzbark Warmiński	WML.246
dr n. med. Marek Mikołajczyk, Lidzbark Warmiński	WML.415
Urszula Nowak, Orneta	WML.247
Roman Olejczuk, Orneta	WML.244
Artur Pękala, Lidzbark Warmiński	WML.234

Krzysztof Piasecki, Pilnik	WML.239
Dorota Radtke, Lidzbark Warmiński	WML.237
Maria Rusiłowicz, Lidzbark Warmiński	WML.241
Ewa Steckiewicz, Lidzbark Warmiński	WML.238

Piotr Radosław Sturlis, Pilnik	WML.243
Anna Tarnowska, Lidzbark Warmiński	WML.386
Krzysztof Trzęsicki, Lidzbark Warmiński	WML.411
Artur Wajs, Pilnik	WML.235
Natalia Witkowska, Lidzbark Warmiński	WML.242

Powiat mrągowski

Joanna Balcewicz, Mrągowo	WML.253
Henryka Baranowska, Mrągowo	WML.251
Irena Bielawska-Madej, Mrągowo	WML.442
Katarzyna Koc, Mikołajki	WML.254
Dariusz Konieczny, Sorkwity	WML.249
Teresa Krasicka, Mrągowo	WML.257
Witold Wojciech Pomiećko, Mrągowo	WML.258
Anna Siwek, Mrągowo	WML.385
Maria Skrzypkowska, Mikołajki	WML.256
Krzysztof Skwira, Mrągowo	WML.255
Alina Soroko, Mrągowo	WML.248
Dariusz Stanowski, Mrągowo	WML.250
Zygmunt Jan Ziemba, Piecki	WML.259
dr Wojciech Żbikowski, Piecki	WML.444

Powiat nidzicki

Urszula Domagała, Nidzica	WML.269
Wiktor Goślicki, Kozłowo	WML.270
Agnieszka Jabłońska, Kozłowo	WML.260
Beata Kacała, Nidzica	WML.264
Elżbieta Królewska-Siwy, Nidzica	WML.266
Andrzej Lusiński, Janowiec Kościelny	WML.261
Bogdan Osłowski, Nidzica	WML.265
Elżbieta Powroźnik, Nidzica	WML.267
Aneta Rostkowska, Nidzica	WML.263
Andrzej Więcek, Nidzica	WML.262
Iwona Zakrzewska, Nidzica	WML.268

Powiat nowomiejski

Anna Barczykowska, Nowe Miasto Lubawskie	WML.271
Małgorzata Maria Bielińska, Nowe Grodziczno	WML.283
Waldemar Dreszler, Kurzętnik	WML.285
Jerzy Empel, Nowe Miasto Lubawskie	WML.280
Dorota Górska, Nowe Miasto Lubawskie	WML.275
Jacek Kwaśniewski, Kurzętnik	WML.279
Maria Malinowska, Nowe Miasto Lubawskie	WML.284
dr n. med. Janusz Nowiński, Nowe Miasto Lubawskie	WML.276
Mirosława Paśko, Nowe Miasto Lubawskie	WML.421
Anna Sipak-Olszewska, Nowe Miasto Lubawskie	WML.273
Elżbieta Szpanelewska, Nowe Miasto Lubawskie	WML.277
Jolanta Szulc, Nowe Miasto Lubawskie	WML.281
Ewa Śmigielska, Kurzętnik	WML.278
Marek Umbras, Łąkorz	WML.417
Katarzyna Wojdon, Nowe Miasto Lubawskie	WML.282
Beata Zbysław, Kurzętnik	WML.274

Powiat olecki

Janina Alicja Andruszkiewicz, Olecko	WML.379
Michał Czajka, Świętajno	WML.293
Alicja Gadomska-Trejnowska, Olecko	WML.286
Ilona Gajewska, Olecko	WML.289
Mateusz Koc, Olecko	WML.419
Katarzyna Koc, Olecko	WML.408
Maciej Koc, Olecko	WML.292
Piotr Lachowicz, Wieliczki	WML.294

ABY ODDAĆ GŁOS, WYŚLIJ NA NR 7303 SMS O TREŚCI PODANEJ PRZY IMIENIU I NAZWISKU (KOSZT SMS: 3,69 ZŁ Z VAT)

eprasa.pl 90669596ed

Q203571344A

eprasa.pl 90669596ed

Cezary Lasota, Olecko WML.287
Robert Machnikowski, Olecko WML.295
Joanna Romańczuk, Olecko WML.290
Elżbieta Wasilewska, Olecko WML.291
Grzegorz Wiśniewski, Kowale Oleckie WML.288

Powiat olsztyński

Wiktoria Ambrosewicz, Olsztynek WML.309
lek. Anna Andrukiewicz-Pisarek, Biskupiec WML.445
Janusz Dembiński, Olsztynek WML.303
Małgorzata Jakubowska, Stawiguda WML.305
Damian Kabziński, Barczewo WML.300
Anna Kopertowska, Dobre Miasto WML.297
Helena Kozłowska, Gietrzwałd WML.302
Magdalena Michalska, Biskupiec WML.412
Katarzyna Paszkowska-Piskorz, Biskupiec WML.448
Kamila Piwowarska, Stawiguda WML.304
Beata Rogucka, Biskupiec WML.389
Piotr Ruszczyk, Olsztynek WML.307
Beata Samul-Kozłowska, Lutry WML.299
Anna Sova, Olsztynek WML.298
Marek Sova, Olsztynek WML.306
Anna Surma, Biskupiec WML.446
Renata Szczygielska-Zwierzyńska, Dobre Miasto WML.308
Tomasz Szychliński, Stawiguda WML.450
Maja Taradynko, Dywity WML.413

Barbara Tyc, Biskupiec WML.447
Ewa Uchryn, Giedajty WML.301
Andrzej Wieczorek, Biskupiec WML.296

Powiat ostródzki

Michał Antończyk, Ostróda WML.420
Jowita Bartuzi, Ostróda WML.318
Tomasz Bartuzi, Ostróda WML.329
Błażej Boguta, Miłakowo WML.310
Marek Borysewicz, Ostróda WML.325
Zofia Chilińska, Morąg WML.330
Mariusz Chiliński, Morąg WML.326
Marcin Cymek, Ostróda WML.324
dr Beata Duda-Chełstowska, Ostróda WML.435
Ewa Dudzińska, Ostróda WML.312
Bożenna Emerla-Marczak, Ostróda WML.311
lek. Ewa Gawrońska, Gierzwałd WML.321
Jadwiga Kiejziewicz, Ostróda WML.316
Małgorzata Kramer, Morąg WML.323
Katarzyna Kwiasowska, Morąg WML.409
Marzanna Lech, Ostróda WML.327
Maciej Maciejewski, Ostróda WML.322
Justyna Michalew, Ostróda WML.319
Paweł Orzechowski, Ostróda WML.328
Katarzyna Sacewicz, Ostróda WML.320
Jakub Szner, Ostróda WML.317
Ewa Szudzińska, Ostróda WML.314
Ewa Urban, Morąg WML.313
Helena Wojciechowska, Samborowo WML.315
Danuta Żyromska-Przelaskowska, Małdyty WML.391

Powiat piski

Ewa Bańkowska, Pisz WML.335
Ewa Chodnicka, Pisz WML.375

Marta Gała, Pisz WML.342
Dorota Iłowiecka-Qaheri, Pisz WML.332
Waldemar Kukiełko, Wejsuny WML.345
Hanna Kurpiewska, Pisz WML.336
Lucyna Ostolska, Biała Piska WML.341
Lidia Palmi-Kukiełko, Ruciane-Nida WML.340
Krystyna Pędzibek-Tykocka, Pisz WML.338
Beata Salkowska-Więsak, Pisz WML.331
Krystyna Skarzyńska, Biała Piska WML.339
Przemysław Sołyga, Orzysz WML.344
Elżbieta Tańcula, Pisz WML.333
Kornelia Ulanicka-Liwoch, Orzysz WML.337
Paweł Zdziechowski, Pisz WML.343

Powiat szczycieński

Elżbieta Barczewska, Szczytno WML.434
Krzysztof Bączek, Szczytno WML.361
Aleh Dahayeu, Szczytno WML.347
Ewa Dziekońska, Świętajno WML.353
Piotr Jankowski, Szczytno WML.362
Jolanta Józefowicz, Pasym WML.358
Jolanta Kiraga, Szczytno WML.359
Urszula Kisielińska, Szczytno WML.441
Iwona Kłosińska, Szczytno WML.355
Elżbieta Kutrowska-Rychlik, Szczytno WML.352
dr Agnieszka Maj, Szczytno WML.433
Ewa Masłowska-Tarasiuk, Szczytno WML.354
Rafał Obrączka, Szczytno WML.363
Danuta Osmolińska-Topolska, Szczytno WML.350
Joanna Pawłowicz-Radosz, Szczytno WML.357
Tadeusz Polak, Rozogi WML.426
Alan Sadowski, Szczytno WML.346
Alina Samsel, Szczytno WML.348
Renata Staniek, Szczytno WML.364
dr n. med. Marcin Straburzyński, Szczytno WML.351
Włodzimierz Tarasiuk, Szczytno WML.365
Jerzy Topolski, Nowe Gizewo WML.356
Wojciech Uliszewski, Szczytno WML.366
Artur Wąsewicz, Dźwierzuty WML.388
Czesława Woźniak, Szczytno WML.349
Jolanta Woźniak, Szczytno WML.360

Powiat węgorzewski

Monika Chabińska, Pozezdrze WML.372
Agnieszka Chojnowska-Rusinek, Węgorzewo WML.367
Aleksander Kieres, Węgorzewo WML.368
Ewa Kowalczyk, Węgorzewo WML.370
Marek Kowalik, Węgorzewo WML.371
Paweł Kuryło, Węgorzewo WML.373
Bogdan Szymański, Węgorzewo WML.369
Stanisław Woźniak, Budry WML.374

PEDIATRA ROKU

Olsztyn

dr n. med. Wanda Badowska, Olsztyn WMP.10
Sylwia Bobojć, Olsztyn WMP.26
Michał Brożyna, Olsztyn WMP.22
Ewa Cichocka-Kurowska, Olsztyn WMP.12
Zbigniew Czarniawski, Olsztyn WMP.29
Elżbieta Ćwinarowicz-Śliwa, Olsztyn WMP.11
Barbara Doda-Urbanowicz, Olsztyn WMP.5
Maria Grażyna Dutka, Olsztyn WMP.21
Jarosław Glibowski, Olsztyn WMP.15
Margareta Gutaj, Olsztyn WMP.20
dr hab. n. med. Elżbieta Jarocka-Cyrta, Olsztyn WMP.7
Daria Jóźwiak-Grabysa, Olsztyn WMP.253
Tomasz Kardacz, Olsztyn WMP.28
Alicja Karkut-Bzdyra, Olsztyn WMP.3
Agnieszka Kotarska, Olsztyn WMP.1
Paulina Kotowska, Olsztyn WMP.24
Anna Lipińska, Olsztyn WMP.4
Magdalena Mikulska, Olsztyn WMP.18
dr n. med. Katarzyna Mycko, Olsztyn WMP.9
Sławomir Ogórek, Olsztyn WMP.25
Aleksandra Oprawko, Olsztyn WMP.2
Ewa Podhorodecka-Smółka, Olsztyn WMP.13
Ewa Romaszko, Olsztyn WMP.14
Monika Stelmach, Olsztyn WMP.23
dr n. med. Ewa Szwałkiewicz-Warowicka, Olsztyn WMP.8
Joanna Szymankiewicz-Czużdaniuk, Olsztyn WMP.16
Krystyna Ściana, Olsztyn WMP.17

Małgorzata Śniadecka, Olsztyn WMP.19
Sylwia Turek, Olsztyn WMP.27
Damian Zaleski, Olsztyn WMP.6

Elbląg

Bogumiła Adamska, Elbląg WMP.34
Beata Arkabus, Elbląg WMP.241
Krzysztof Baranowski, Elbląg WMP.42
Mieczysław Barański, Elbląg WMP.45
Paweł Bryl, Elbląg WMP.47
Wojciech Dudek, Elbląg WMP.51
Janina Dyba, Elbląg WMP.38
Maria Fischer, Elbląg WMP.43
Danuta Gojlik, Elbląg WMP.35
Włodzimierz Grycko, Elbląg WMP.50
Andżela Jabłońska, Elbląg WMP.33
Aleksandra Koźlakowska, Elbląg WMP.31
Grażyna Barbara Lebiecka, Elbląg WMP.36
Agata Mroczkowska, Elbląg WMP.30
Paulina Nowatkowska, Elbląg WMP.46
Jurand Orlikowski, Elbląg WMP.39
Alicja Rudzińska-Olszak, Elbląg WMP.32
Jolanta Rzeczkowska, Elbląg WMP.246
Mariusz Selke, Elbląg WMP.44
Krzysztof Sulkowski, Elbląg WMP.237
Katarzyna Szepietowska, Elbląg WMP.40
Teresa Szwarc-Głód, Elbląg WMP.48
Wiktor Szymański, Elbląg WMP.49
Iwona Wagner, Elbląg WMP.37

Powiat bartoszycki

Barbara Bednarska, Bartoszyce WMP.235
Marzenna Gromek, Sępopol WMP.60
Elżbieta Janina Grykin, Bartoszyce WMP.58
Aleksander Hryniewicz, Bartoszyce WMP.52
Józefa Huzarska, Bartoszyce WMP.248
Anna Klimko, Bartoszyce WMP.55
Ewa Koter, Bartoszyce WMP.59
Jolanta Michaliszyn, Bartoszyce WMP.245
Norbert Roszko, Bartoszyce WMP.61
Weronika Sokołowska, Bartoszyce WMP.62
Aleksandra Wasek, Bartoszyce WMP.53
Alicja Witkiewicz-Kink, Bartoszyce WMP.54

Powiat braniewski

Halina Chybińska, Frombork WMP.63
Krzysztof Bogdan Duda, Braniewo WMP.66
Iwona Krystyna Dzitkowska-Danielewicz, Braniewo WMP.65
Ligia Jolanta Marzjan, Braniewo WMP.67
Hanna Piotrowska, Braniewo WMP.64

Robert Szewczyk, Pieniężno WMP.69

Powiat działdowski

Piotr Behal, Działdowo WMP.80
Jerzy Sergiej Biowski, Lidzbark WMP.78
Bożena Dąbrowska-Borawska, Działdowo WMP.73
Bogumiła Tomczyk, Działdowo WMP.72
Helena Weryk-Wiosek, Działdowo WMP.75
Ewa Wesołowska-Willenberg, Iłowo-Osada WMP.74
Marzena Węcławska, Działdowo WMP.79
Iwona Wojtkiewicz, Działdowo WMP.76

Powiat elbląski

Oksana Borsuk, Rychliki WMP.86
Elżbieta Kardasz-Kopytko, Młynary WMP.83
Jolanta Kulpińska, Młynary WMP.85
Joanna Marta Kwasiborska-Sokół, Tolkmicko WMP.84
Renata Ryniak-Żebryk, Pasłęk WMP.87
Bożena Wojnarowicz, Pasłęk WMP.82
Beata Wójcik, Gronowo Elbląskie WMP.81

Powiat ełcki

Ewa Bazydło-Końpa, Ełk WMP.91
Marta Galińska, Ełk WMP.95
Marta Gotowicz, Ełk WMP.96
Jarosław Guberski, Ełk WMP.244
Uwelinali Hirsztritt, Ełk WMP.99

Agnieszka Kuczyńska, Ełk WMP.88
Małgorzata Kwiatkowska, Ełk WMP.93
Elżbieta Muśko, Ełk WMP.90
Krystyna Olszewska, Ełk WMP.92
Anna Panasewicz, Ełk WMP.240
Michał Połowianiuk, Stare Juchy WMP.97
Witold Rejewski, Ełk WMP.100
Małgorzata Rydzewska, Ełk WMP.94
Paulina Rydzewska, Ełk WMP.255
Barbara Sas, Ełk WMP.89
Wojciech Skowysz, Ełk WMP.101
Piotr Toczko, Ełk WMP.98

Powiat giżycki

Jan Bąk, Giżycko WMP.107
Katarzyna Białczak, Giżycko WMP.108
Maria Chojnowska, Giżycko WMP.110
Ewa Chudek-Romejko, Miłki WMP.105
Rajmund Drużba, Wydminy WMP.111
Wanda Ignatjew-Sadowska, Giżycko WMP.112
Agata Klimowicz, Giżycko WMP.102
Elżbieta Kowalczyk, Giżycko WMP.104
Andrzej Romanowicz, Giżycko WMP.103
Krystyna Stankiewicz, Giżycko WMP.109
Franciszek Szwabowicz, Giżycko WMP.106

Powiat gołdapski

Tadeusz Błażewicz, Gołdap WMP.115
Lucyna Holec, Banie Mazurskie WMP.113
Teresa Ostrowska, Gołdap WMP.116
Ryszard Sztabiński, Gołdap WMP.114
Teresa Witkowska, Gołdap WMP.117

Powiat iławski

Magdalena Baryłka, Susz WMP.122
Bożena Blicharska-Najberg, Lubawa WMP.120
Anna Elmerych, Iława WMP.119
Mirosława Margalska, Lubawa WMP.123

Urszula Mossety, Kisielice WMP.127
Sonia Nawrot-Gac, Iława WMP.125
Zinaida Parowicz, Szałkowo WMP.128
Ewa Świniarska, Iława WMP.121
Elżbieta Tokarska, Iława WMP.243
Teresa Wiechecka, Iława WMP.126
Agnieszka Wrzesińska, Susz WMP.118

Roman Żuralski, Iława WMP.124

Powiat kętrzyński

Barbara Elżbieta Błażejewska, Kętrzyn WMP.130
Alicja Chałupa-Bońkowska, Reszel WMP.129
Wioletta Filipiak, Kętrzyn WMP.137
Bogusława Kłaczko, Reszel WMP.131
Janina Korejwo, Kętrzyn WMP.133
Tadeusz Krassowski, Korsze WMP.136
Zbigniew Piotr Pejda, Kętrzyn WMP.138
Katarzyna Radomska, Reszel WMP.134
Mirosława Stosik, Kętrzyn WMP.135
Danuta Zawadzka, Kętrzyn WMP.132

Powiat lidzbarski

Elżbieta Bubeła, Orneta WMP.242
Jadwiga Haniszewska-Rekść, Lidzbark Warmiński WMP.143
Barbara Leonowicz, Lidzbark Warmiński WMP.139
Marek Mikołajczyk, Lidzbark Warmiński WMP.146
Urszula Nowak, Orneta WMP.148
Danuta Owsińska, Lidzbark Warmiński WMP.140
Krzysztof Piasecki, Pilnik WMP.145
Dorota Radtke, Lidzbark Warmiński WMP.141
Katarzyna Sobczyk-Chilińska, Lidzbark Warmiński WMP.144
Piotr Radosław Sturlis, Pilnik WMP.147
Elżbieta Szyman, Lidzbark Warmiński WMP.142

Powiat mrągowski

Halina Mgeładze-Arciuch, Mrągowo WMP.151
Alicja Pietrusińska, Mikołajki WMP.149
Wioletta Podlaska, Mikołajki WMP.158
Krystyna Simson, Mrągowo WMP.153
Dorota Składanowska, Mrągowo WMP.150
Maria Skrzypkowska, Mikołajki WMP.156
Krystyna Karin Świniarska, Mrągowo WMP.152
Szczepan Więckowski, Mrągowo WMP.157
lek. Renata Zgiep, Mikołajki WMP.155

Powiat nidzicki

Edward Choiński, Nidzica WMP.163
Adam Grochowski, Nidzica WMP.159
Beata Kacała, Nidzica WMP.161
Irena Krzynówek, Nidzica WMP.165
Anna Osłowska, Nidzica WMP.160
Elżbieta Powroźnik, Nidzica WMP.164
Beata Wróblewska-Więcek, Nidzica WMP.162

Powiat nowomiejski

Katarzyna Bożym, Nowe Miasto Lubawskie WMP.172
Anna Dąbrowska, Nowe Miasto Lubawskie WMP.167
Jerzy Empel, Nowe Miasto Lubawskie WMP.171

Maciej Główczewski, Nowe Miasto Lubawskie WMP.173
Aleksandra Koloch-Głowacka, Nowe Miasto Lubawskie WMP.166
Grażyna Kubacka, Nowe Miasto Lubawskie WMP.169
Jacek Kwaśniewski, Kurzętnik WMP.170
Anna Radziwon, Nowe Miasto Lubawskie WMP.168
Maria Roessler, Bielice WMP.174
Wiesław Suchocki, Nowe Miasto Lubawskie WMP.175

Powiat olecki

Anna Bielenica, Olecko WMP.177
Ilona Elżbieta Gajewska, Olecko WMP.181
Ewa Dorota Huszcza, Olecko WMP.179
Hanna Jacewicz, Olecko WMP.180
Katarzyna Koc, Olecko WMP.249
Mateusz Koc, Olecko WMP.254
Joanna Romańczuk, Olecko WMP.182
Magdalena Alicja Skowrońska, Olecko WMP.183
Alicja Trejnowska-Gadomska, Olecko WMP.176
Elżbieta Wasilewska, Olecko WMP.178

Powiat olsztyński

Paweł Cegiełka, Olsztynek WMP.191
Anna Dembińska, Olsztynek WMP.184
Elżbieta Górecka-Ordon, Biskupiec WMP.188
dr n. med. Krystyna Janukowicz, Olsztynek WMP.187
Dorota Michałowska, Olsztynek WMP.186
Mariola Niedźwiecka, Olsztynek WMP.190
Maria Pieszak, Biskupiec WMP.189

Anna Surma, Biskupiec WMP.185

Powiat ostródzki

Tomasz Bartuzi, Ostróda WMP.204
Joanna Białkowska, Ostróda WMP.201
Patryk Domarecki, Morąg WMP.203

ABY ODDAĆ GŁOS, WYŚLIJ NA NR 7303 SMS O TREŚCI PODANEJ PRZY IMIENIU I NAZWISKU (KOSZT SMS: 3,69 ZŁ Z VAT)

eprasa.pl 90669596ed

ABY ODDAĆ GŁOS, WYŚLIJ NA NR 7303 SMS O TREŚCI PODANEJ PRZY IMIENIU I NAZWISKU (KOSZT SMS: 3,69 ZŁ Z VAT)

Czesława Grzegolec, Morąg WMP.197
Dorota Jung, Ostróda WMP.198
Marzanna Lech, Ostróda WMP.202
Bożenna Emerla Marczak, Ostróda WMP.196
Bogusława Orzechowska, Ostróda WMP.194
Bożena Salamonowicz, Ostróda WMP.195
Anna Śpiewak, Ostróda WMP.192
Ewa Urban, Morąg WMP.199
Halina Wojciechowska, Samborowo WMP.251
Hanna Woźniak, Ostróda WMP.200

Powiat piski

Ewa Bańkowska, Pisz WMP.206
Marta Gała, Pisz WMP.212
Ewa Grzesiewska, Pisz WMP.208
Dorota Iłowiecka-Qaheri, Pisz WMP.205
Andrzej Konończuk, Pisz WMP.239
Maria Kubacka, Ruciane-Nida WMP.211
Grzegorz Mazurek, Pisz WMP.209
Zbigniew Ostolski, Biała Piska WMP.215
Sylwia Podsiad-Masłowska, Pisz WMP.214
Lilia Świeczka, Orzysz WMP.210
Marta Zamojska, Pisz WMP.213

Powiat szczycieński

Aleh Dahayeu, Szczytno WMP.238
Piotr Jankowski, Szczytno WMP.236
Jolanta Alina Józefowicz, Pasym WMP.223
Ewa Kalinowska, Szczytno WMP.220

Urszula Kisielińska, Szczytno WMP.230
Iwona Kłosińska, Szczytno WMP.222
Mariola Kurpiel-Jędrzejek, Dźwierzuty WMP.250
Ewa Masłowska-Tarasiuk, Szczytno WMP.221
Piotr Mironski, Szczytno WMP.225
Danuta Osmolińska-Topolska, Szczytno WMP.219
Tadeusz Rogala, Szczytno WMP.229
Ryszard Różacki, Szczytno WMP.226
Katarzyna Sadowska, Szczytno WMP.224
Andrzej Sagan, Szczytno WMP.217
Alina Samsel, Szczytno WMP.216
Sławomir Szymański, Szczytno WMP.228
Romuald Tomaszek, Szczytno WMP.252
Jolanta Woźniak, Szczytno WMP.247
Barbara Żebrowska, Szczytno WMP.218

Powiat węgorzewski

Irena Barbara Biedrzycka, Węgorzewo WMP.231
Waldemar Krupa, Węgorzewo WMP.234
Janina Szczerba, Węgorzewo WMP.232
Stanisław Woźniak, Budry WMP.233

STOMATOLOG ROKU

Olsztyn

lek. dent. Marcin Bizon, Olsztyn WMS.29
Aleksandra Bogucka, Olsztyn WMS.2
Karolina Deresiewicz, Olsztyn WMS.13
dr n. med. Anna Dudzińska, Olsztyn WMS.6
lek. dent. Małgorzata Eliszewska, Olsztyn WMS.27
Wojciech Frączak, Olsztyn WMS.35
lek. dent. Paweł Furmańczyk, Olsztyn WMS.32

lek. dent. Katarzyna Janiszewska, Olsztyn WMS.22

lek. dent. Barbara Jaworowska-Szałkowska, Olsztyn WMS.14
Jarosław Karowiec, Olsztyn WMS.12
lek. dent. Hanna Kłusek, Olsztyn WMS.18
lek. dent. Grzegorz Kot, Olsztyn WMS.17

lek. dent. Karolina Kowalczyk, Olsztyn WMS.21
Daria Kozak, Olsztyn WMS.4

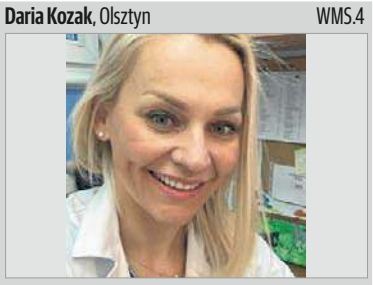

Emilia Kutnicka, Olsztyn WMS.7
Agata Maniszewska-Wasiak, Olsztyn WMS.1
Agnieszka Michalak, Olsztyn WMS.258
lek. dent. Łukasz Michalak, Olsztyn WMS.26

Ewa Mickiewicz, Olsztyn WMS.8
Janina Nogal, Olsztyn WMS.11
lek. dent. Małgorzata Nosek, Olsztyn WMS.28
Dariusz Olechnowicz, Olsztyn WMS.5
lek. dent. Katarzyna Olszewska, Olsztyn WMS.23

Beata Pacześniak, Olsztyn WMS.3
lek. dent. Edyta Pulińska, Olsztyn WMS.16
lek. dent. Michał Racki, Olsztyn WMS.31
Małgorzata Ratyńska, Olsztyn WMS.34
Jacek Ratyński, Olsztyn WMS.10
Izabela Rybak-Sokołowska, Olsztyn WMS.9
lek. dent. Karol Sujka, Olsztyn WMS.20
lek. dent. Marek Szałkowski, Olsztyn WMS.30
lek. dent. Krzysztof Szarniak, Olsztyn WMS.25
lek. dent. Bartosz Trocewicz, Olsztyn WMS.15

lek. dent. Katarzyna Urbanowicz, Olsztyn WMS.24
lek. dent. Ingrida Izabela Wojewoda, Olsztyn WMS.19
lek. dent. Urszula Zasadzińska, Olsztyn WMS.33

Elbląg

lek. dent. Marek Barański, Elbląg WMS.47
Monika Biedrzycka, Elbląg WMS.264
Joanna Bugaj, Elbląg WMS.37
Karolina Burkhardt-Stanisławska, Elbląg WMS.262
lek. dent. Katarzyna Chodnikiewicz, Elbląg WMS.44
lek. dent. Sebastian Derdowski, Elbląg WMS.54

lek. dent. Iwo Enz, Elbląg WMS.43

lek. dent. Natalia Gabryel, Elbląg WMS.49
lek. dent. Olga Iluk, Elbląg WMS.50

lek. dent. Sylwia Jaworska, Elbląg WMS.55
lek. dent. Paweł Konieczek, Elbląg WMS.52
lek. dent. Hanna Koronowska-Jonasz, Elbląg WMS.42
lek. dent. Mateusz Majchrzak, Elbląg WMS.48
lek. dent. Olga Mełech-Suszak, Elbląg WMS.51
lek. dent. Anna Migacz, Elbląg WMS.39
lek. dent. Radosław Nowak, Elbląg WMS.53
lek. dent. Katarzyna Przekwas, Elbląg WMS.45
lek. dent. Dorota Różańska, Elbląg WMS.40
Maciej Stanisławski, Elbląg WMS.263
lek. dent. Paweł Szramke, Elbląg WMS.265
lek. dent. Leszek Wieczerzak, Elbląg WMS.46
lek. dent. Anna Witomska-Dąbrowska, Elbląg WMS.38

Beata Wrześniewska, Elbląg WMS.36

lek. dent. Dorota Złotowska-Hermanowicz, Elbląg WMS.41

Powiat bartoszycki

lek. dent. Małgorzata Fedoryszak, Sępopol WMS.60
lek. dent. Jolanta Fesnak, Górowo Iławeckie WMS.58
lek. dent. Marek Guzanek, Bartoszyce WMS.61
lek. dent. Wojciech Gzegzuła, Górowo Iławeckie WMS.65
lek. dent. Julia Kopańska, Bartoszyce WMS.59
lek. dent. Sławomir Koryśko, Bartoszyce WMS.64

lek. dent. Robert Kusio, Bartoszyce WMS.63
lek. dent. Olga Maksymiuk, Bartoszyce WMS.62
lek. dent. Irena Mikulska-Duszkiewicz, Bartoszyce WMS.57
lek. dent. Anna Narkowicz, Bartoszyce WMS.56

Powiat braniewski

lek. dent. Justyna Bagińska, Braniewo WMS.71
lek. dent. Justyna Barlasz-Gortat, Frombork WMS.72
lek. dent. Emilia Kaczyńska, Braniewo WMS.70
lek. dent. Wiesława Kilanowska-Puto, Braniewo WMS.76
lek. dent. Dariusz Kreczko, Braniewo WMS.68
lek. dent. Beata Krzesińska, Braniewo WMS.67
lek. dent. Ryszard Lewandowski, Braniewo WMS.75
lek. dent. Dominik Malicki, Braniewo WMS.69
Dominika Pancechowska-Olszewska, Lelkowo WMS.66
lek. dent. Rafał Pawłowski, Frombork WMS.74
lek. dent. Maciej Warczak, Braniewo WMS.73

Powiat działdowski

lek. dent. Jolanta Czaplicka-Bednarczyk, Działdowo WMS.81
lek. dent. Leon Czasow, Działdowo WMS.82
lek. dent. Magdalena Wilimska Demus, Działdowo WMS.83
lek. dent. Artur Gołębiowski, Działdowo WMS.78
lek. dent. Nadzieja Jaruchowska, Działdowo WMS.85
lek. dent. Agnieszka Krak-Kołodziejczyk, Działdowo WMS.77
lek. dent. Paweł Kulhawczuk, Lidzbark WMS.87
lek. dent. Bożena Nowakowska-Kafel, Działdowo WMS.80
lek. dent. Sylwia Rojek-Kiełpińska, Rybno WMS.88
lek. dent. Beata Schmidt, Działdowo WMS.79
lek. dent. Marlena Ewa Stankiewicz, Działdowo WMS.84
lek. dent. Olena Ustich, Działdowo WMS.86

Powiat elbląski

lek. dent. Barbara Chodnikiewicz, Pasłęk WMS.91
lek. dent. Maria Jolanta Gniado, Godkowo WMS.94
lek. dent. Maciej Grzęda, Tolkmicko WMS.93
lek. dent. Anna Kołosowska-Wypych, Pasłęk WMS.90
lek. dent. Adam Krawczyk, Młynary WMS.89
lek. dent. Oksana Subocz, Gronowo Elbląskie WMS.95
lek. dent. Walery Subocz, Milejewo WMS.96
lek. dent. Elżbieta Agata Trębacz, Pasłęk WMS.92

Powiat ełcki

Agnieszka Bednarczyk-Kozłowska, Ełk WMS.97
lek. dent. Bogusława Chwastek, Ełk WMS.100
dr Matylda Cylwik, Ełk WMS.99
lek. dent. Katarzyna Dobrzycka-Łangowska, Ełk WMS.105
lek. dent. Renata Filipowicz, Ełk WMS.109
lek. dent. Krystyna Klejno-Przekop, Ełk WMS.106
Anna Kolendo-Bulkowska, Ełk WMS.98
lek. dent. Elżbieta Kotarska, Ełk WMS.102
lek. dent. Bożena Aneta Laskowska, Ełk WMS.101
lek. dent. Karolina Oszwałdowska, Ełk WMS.104
lek. dent. Rafał Praszek, Ełk WMS.108
lek. dent. Marta Wróblewska, Ełk WMS.107
Anna Wysocka, Ełk WMS.259
lek. dent. Joanna Zalewska, Ełk WMS.103

Powiat giżycki

lek. dent. Katarzyna Błocka-Kurzynowska, Giżycko WMS.115
lek. dent. Agnieszka Kaczmarek, Giżycko WMS.110
lek. dent. Paweł Kral, Giżycko WMS.118
lek. dent. Marzena Nankiewicz, Giżycko WMS.117
lek. dent. Małgorzata Puczel, Giżycko WMS.116
lek. dent. Teresa Sankowska, Giżycko WMS.119
lek. dent. Jolanta Stefaniuk, Giżycko WMS.114
lek. dent. Beata Styś-Wiśniewska, Giżycko WMS.113
lek. dent. Agnieszka Śliwkiewicz, Wilkasy WMS.111
lek. dent. Wioletta Woźniak, Giżycko WMS.120
lek. dent. Anna Wróblewska, Giżycko WMS.112

Powiat gołdapski

lek. dent. Irena Bałdowska, Gołdap WMS.122

lek. dent. Emilia Bartos, Gołdap WMS.121
lek. dent. Małgorzata Kreczko, Gołdap WMS.125
lek. dent. Regina Mejer, Gołdap WMS.129
lek. dent. Irena Murawel, Banie Mazurskie WMS.123
lek. dent. Monika Snarska-Siemieniuk, Gołdap WMS.128
lek. dent. Michał Sternal, Gołdap WMS.126
lek. dent. Karina Szałkowska-Siejwa, Gołdap WMS.124
lek. dent. Mirosława Walewska, Gołdap WMS.127

Powiat iławski

lek. dent. Sławomir Baran, Iława WMS.139
lek. dent. Magda Chęć, Prątnica WMS.135
lek. dent. Jacek Dudziak, Iława WMS.134
lek. dent. Ewa Ekielska-Chomicka, Iława WMS.133
Jakub Kosyl, Iława WMS.261
lek. dent. Mariusz Kozicki, Iława WMS.137
lek. dent. Sylwia Maj-Filarska, Iława WMS.140
lek. dent. Michał Marciszewski, Iława WMS.138
lek. dent. Beata Michalska, Iława WMS.132
lek. dent. Agnieszka Pankowska, Iława WMS.130
lek. dent. Anna Rzezińska, Iława WMS.131
lek. dent. Małgorzata Spiżewska, Iława WMS.136

Powiat kętrzyński

lek. dent. Maria Duda-Kuszczak, Reszel WMS.148
lek. dent. Grażyna Gutowska, Kętrzyn WMS.145
lek. dent. Anna Jarząbska, Reszel WMS.141
lek. dent. Stanisława Krysztopik, Kętrzyn WMS.149
lek. dent. Ewa Kwoczko, Kętrzyn WMS.144
lek. dent. Anna Laskowska, Kętrzyn WMS.142
lek. dent. Marek Makarewicz, Kętrzyn WMS.147
lek. dent. Lilla Rożek, Kętrzyn WMS.146
lek. dent. Teresa Rutkowska-Sassyn, Kętrzyn WMS.150
lek. dent. Dariusz Snarski, Kętrzyn WMS.143

Powiat lidzbarski

lek. dent. Ewa Ciesielska, Lidzbark Warmiński WMS.153
lek. dent. Marek Ciesielski, Lidzbark Warmiński WMS.157
lek. dent. Renata Czupyt, Kiwity WMS.162
lek. dent. Anna Kalisz-Czerwińska, Lidzbark Warmiński WMS.151
lek. dent. Justyna Krajewska, Orneta WMS.156
lek. dent. Janusz Krajewski, Orneta WMS.155
lek. dent. Artur Mańkowski, Lidzbark Warmiński WMS.152
lek. dent. Patryk Rusak, Lidzbark Warmiński WMS.161
lek. dent. Monika Tabor, Lidzbark Warmiński WMS.159
lek. dent. Mikołaj Weremiuk, Lidzbark Warmiński WMS.158
lek. dent. Monika Wiśniewska, Lidzbark Warmiński WMS.160
lek. dent. Grażyna Zawisza-Powideł, Lidzbark Warmiński WMS.154

Powiat mrągowski

lek. dent. Joanna Bielecka, Mrągowo WMS.167
lek. dent. Barbara Długoborska, Mrągowo WMS.163
lek. dent. Jolanta Guz, Mikołajki WMS.169
lek. dent. Dorota Krasnowska, Mrągowo WMS.165
lek. dent. Danuta Obuchowska, Mrągowo WMS.164
lek. dent. Roland Olencki, Mrągowo WMS.171

lek. dent. Joanna Pojawa-Dobek, Mikołajki WMS.168
lek. dent. Jacek Przychodzeń, Piecki WMS.166
lek. dent. Konrad Paweł Szewieliński, Mrągowo WMS.170
lek. dent. Roman Witkowski, Mrągowo WMS.172

Powiat nidzicki

lek. dent. Renata Byrger, Nidzica WMS.180
lek. dent. Monika Czyżewska, Nidzica WMS.179
lek. dent. Anna Hojnacka, Nidzica WMS.175

lek. dent. Danuta Hojnacka, Nidzica WMS.176
lek. dent. Kamila Moszczyńska, Nidzica WMS.178
lek. dent. Joanna Rożniata, Janowiec Kościelny WMS.177

eprasa.pl 90669596ed

lek. dent. Wojciech Szałkowski, Nidzica WMS.181
lek. dent. Zbigniew Wial, Nidzica WMS.182
lek. dent. Agata Witkowska, Nidzica WMS.173
lek. dent. Alicja Zagożdżon, Nidzica WMS.174

Powiat nowomiejski

lek. dent. Elżbieta Cybulak, Biskupiec WMS.183
lek. dent. Janusz Dembek, Nowe Miasto Lubawskie WMS.186
lek. dent. Marek Dobruń, Biskupiec WMS.190
lek. dent. Krystyna Empel, Nowe Miasto Lubawskie WMS.188
lek. dent. Elżbieta Hołtyn, Biskupiec WMS.184
lek. dent. Małgorzata Płonka, Biskupiec WMS.189
lek. dent. Henryka Rożentalska, Nowe Miasto Lubawskie WMS.185
lek. dent. Tomasz Tołkacz, Nowe Miasto Lubawskie WMS.192
lek. dent. Katarzyna Żurańska-Szałkowska, Kurzętnik WMS.187

Powiat olecki

lek. dent. Ewa Monika Bubrowska, Wieliczki WMS.196
lek. dent. Andrzej Bubrowski, Olecko WMS.193
lek. dent. Wojciech Leonarczyk, Olecko WMS.200
lek. dent. Izabela Myszczyńska-Budka, Olecko WMS.197
lek. dent. Anna Piotrowska, Olecko WMS.194
lek. dent. Joanna Pokusa, Olecko WMS.198
lek. dent. Anna Sadowska, Olecko WMS.195
lek. dent. Leszek Stypułkowski, Olecko WMS.199

Powiat olsztyński

lek. dent. Paweł Burek, Stawiguda WMS.208
lek. dent. Wiesława Burek, Stawiguda WMS.210
lek. dent. Hanna Domańska-Kogut, Olsztynek WMS.206
lek. dent. Elwira Eljasik, Jeziorany WMS.205
lek. dent. Tomasz Hatała, Woryty WMS.209
lek. dent. Beata Michalik, Dobre Miasto WMS.203
lek. dent. Adrian Mielnik, Jeziorany WMS.201
lek. dent. Cezary Wieczorek, Olsztynek WMS.204
lek. dent. Zofia Wrocławska, Barczewo WMS.211
lek. dent. Marzenna Zaroń-Poluszczyk, Olsztynek WMS.207
lek. dent. Anna Żyro, Stawiguda WMS.202

Powiat ostródzki

lek. dent. Anna Andrzejkowicz-Fortuna, Ostróda WMS.213
lek. dent. Jadwiga Bartkowska-Szostak, Morąg WMS.218
lek. dent. Elżbieta Bladowska-Kacprzyk, Morąg WMS.216
Dorota Borysewicz, Morąg WMS.212
lek. dent. Katarzyna Gniadek, Ostróda WMS.221
lek. dent. Jarosław Gobcewicz, Ostróda WMS.219
lek. dent. Anna Górska, Ostróda WMS.214

lek. dent. Bożena Jarlińska, Ostróda WMS.215
lek. dent. Elżbieta Jemiołkowska, Ostróda WMS.217
lek. dent. Maria Krasowska, Ostróda WMS.223
lek. dent. Lech Litwin, Małdyty WMS.222
lek. dent. Tomasz Siwek, Ostróda WMS.224
lek. dent. Jolanta Szewczuk, Ostróda WMS.220

Powiat piski

lek. dent. Aneta Agaciak, Pisz WMS.226
lek. dent. Magdalena Buczyńska, Ruciane-Nida WMS.229
lek. dent. Mariusz Głodowski, Pisz WMS.230
Jarosław Gumiński, Pisz WMS.225
Emilia Klałżyńska, Pisz WMS.260
lek. dent. Urszula Marszeniuk, Orzysz WMS.232
Monika Nowakowska, Pisz WMS.234
lek. dent. Urszula Małgorzata Pieczyńska, Orzysz WMS.231
lek. dent. Katarzyna Półbrat, Pisz WMS.228
lek. dent. Ilona Skrodzka, Pisz WMS.227
Mariusz Szymański, Pisz WMS.233

Powiat szczycieński

lek. dent. Danuta Fabisiak, Świętajno WMS.241
lek. dent. Zuzanna Gizak-Rozenek, Szczytno WMS.248
lek. dent. Beata Groń-Sawko, Szczytno WMS.238

lek. dent. Beata Kania, Szczytno WMS.239
lek. dent. Beata Łączyńska, Szczytno WMS.240
lek. dent. Lidia Mądrzejowska, Szczytno WMS.244
lek. dent. Piotr Napiwodzki, Szczytno WMS.245
lek. dent. Radosław Piekarz, Szczytno WMS.246
lek. dent. Jerzy Rozenek, Szczytno WMS.242
lek. dent. Alicja Rydzewska, Szczytno WMS.236
lek. dent. Jolanta Szpejewska, Szczytno WMS.243

lek. dent. Adam Szpejewski, Szczytno WMS.235

lek. dent. Andrzej Woźny, Szczytno WMS.237
lek. dent. Wiktor Zajączkiewicz, Szczytno WMS.247

Powiat węgorzewski

lek. dent. Tomasz Elektorowicz, Węgorzewo WMS.256
lek. dent. Anna Jarmowska, Pozezdrze WMS.249
lek. dent. Zbigniew Józefowicz, Węgorzewo WMS.257
lek. dent. Elżbieta Kieres, Węgorzewo WMS.250
lek. dent. Krystyna Mikłaszewicz, Węgorzewo WMS.253
lek. dent. Teresa Purkiewicz, Węgorzewo WMS.255
lek. dent. Gabriela Szepietowska, Węgorzewo WMS.251
lek. dent. Grażyna Szymańska, Węgorzewo WMS.252
lek. dent. Patrycja Zaniewska-Skupień, Węgorzewo WMS.254

PIELĘGNIARKA ROKU

Olsztyn

mgr Krystyna Babiarz, Olsztyn WMN.65
Walentyna Baczul-Kuciejewska, Olsztyn WMN.79
Elżbieta Bańka, Olsztyn WMN.24
mgr Paulina Bartnicka, Olsztyn WMN.69
Bogusława Bigus, Olsztyn WMN.14
Dorota Brzezińska-Łopata, Olsztyn WMN.20

Małgorzata Buczkiewicz, Olsztyn WMN.42
Teresa Całka, Olsztyn WMN.512
Agnieszka Choromańska, Olsztyn WMN.3
Alicja Dec, Olsztyn WMN.6
Dorota Dębicka, Olsztyn WMN.21
mgr Iwona Domel, Olsztyn WMN.60
Małgorzata Draszamowska, Olsztyn WMN.43
Mariola Dymitrowicz, Olsztyn WMN.462
Małgorzata Ejlak, Olsztyn WMN.44
Anna Ekstowicz, Olsztyn WMN.8
Iwona Flohr-Banaszek, Olsztyn WMN.30
mgr Anna Gierejczyk, Olsztyn WMN.55
Ewa Górska, Olsztyn WMN.25
Zbigniew Hernat, Olsztyn WMN.83
Anita Jabłońska, Olsztyn WMN.7
Bożena Jabłońska, Olsztyn WMN.15
Ewa Jackowska, Olsztyn WMN.26
Jolanta Januszkiewicz, Olsztyn WMN.35

Ewa Jarzębowska, Olsztyn WMN.415
Urszula Jędrys, Olsztyn WMN.521
Aleksandra Kamińska, Olsztyn WMN.516
Dorota Karaźniewicz, Olsztyn WMN.22
mgr Katarzyna Karczewska-Kos, Olsztyn WMN.63
Katarzyna Kendzierska, Olsztyn WMN.64
mgr Lilia Kicka, Olsztyn WMN.66
mgr Julia Kowalewicz, Olsztyn WMN.62
mgr Ramona Kowalewska, Olsztyn WMN.70
Joanna Kozłowska, Olsztyn WMN.32
Martyna Lemańska, Olsztyn WMN.500
Marta Leszczyńska, Olsztyn WMN.50
Bożena Lisowska, Olsztyn WMN.16
Aneta Litwińczuk, Olsztyn WMN.360
Adriana Łachacz, Olsztyn WMN.1
Małgorzata Łakomiak, Olsztyn WMN.45

mgr Alina Łożyńska, Olsztyn WMN.54
Patrycja Makowska, Olsztyn WMN.77
Diana Maniak-Brzezińska, Olsztyn WMN.19

mgr Marlena Maruszczak, Olsztyn WMN.68
Hanna Matusiak, Olsztyn WMN.29
Ewa Mierzejewska, Olsztyn WMN.27
mgr Agnieszka Mierzejewska, Olsztyn WMN.52
Jolanta Mikołajczyk, Olsztyn WMN.36

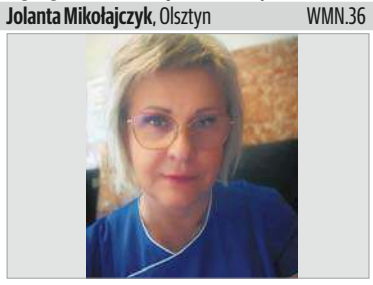

mgr Joanna Mikulewicz, Olsztyn WMN.61
Kinga Mokrzycka, Olsztyn WMN.38
Monika Możejko, Olsztyn WMN.74
Bożena Mróz, Olsztyn WMN.17

mgr Wanda Mularonek, Olsztyn WMN.72
Iwona Nadratowska, Olsztyn WMN.430

Agnieszka Napieralska, Olsztyn WMN.4

Wiktoria Naumczyk, Olsztyn WMN.80
mgr Natalia Niedźwiedzińska-Laskowska, Olsztyn WMN.76

Katarzyna Niksa, Olsztyn WMN.37
mgr Agnieszka Olińska, Olsztyn WMN.53
Małgorzata Olkowska, Olsztyn WMN.46
Magdalena Oszywa, Olsztyn WMN.41
Anna Pelawska-Żurek, Olsztyn WMN.9
mgr Hanna Pesta, Olsztyn WMN.59
Anna Pilecka, Olsztyn WMN.366
Ewelina Piotrowska, Olsztyn WMN.28
Dorota Prażniewska, Olsztyn WMN.396
Barbara Pstrągowska, Olsztyn WMN.12
mgr Renata Ramotowska, Olsztyn WMN.71
Klaudia Rankau, Olsztyn WMN.40
Danuta Raszewska, Olsztyn WMN.390
Monika Rejchel, Dobre Miasto WMN.75

Iwona Roicka, Olsztyn WMN.513
Małgorzata Roman, Olsztyn WMN.47
Barbara Różowicz, Olsztyn WMN.13
Rafał Runo, Olsztyn WMN.78
Wioletta Rutecka, Olsztyn WMN.81
mgr Bogumiła Skurczyńska, Olsztyn WMN.56
Joanna Stawowa, Olsztyn WMN.33

mgr Małgorzata Stefaniak, Olsztyn WMN.67
Wojciech Szczepański, Olsztyn WMN.82
mgr Wioletta Szemplińska, Olsztyn WMN.73
Dorota Szmyt, Olsztyn WMN.402
Joanna Szwedo, Olsztyn WMN.34

mgr Bogumiła Szymańska, Olsztyn WMN.57
Anna Szymków, Olsztyn WMN.367
mgr Bożena Szymula, Olsztyn WMN.58
Anna Szypulska, Olsztyn WMN.10
Agnieszka Świderska, Olsztyn WMN.5
Joanna Tyl, Olsztyn WMN.517
Anna Tyllo, Olsztyn WMN.11
Małgorzata Voss, Olsztyn WMN.48
Gabriela Wielgat, Olsztyn WMN.416
Małgorzata Wiewiórska, Olsztyn WMN.479

Marta Więckowska, Olsztyn WMN.51
Maria Wiśniewska, Olsztyn WMN.49
Iwona Wołosewicz, Olsztyn WMN.31

Danuta Zawalich, Olsztyn WMN.18
Dorota Zeliaś, Olsztyn WMN.23
Katarzyna Żuk, Olsztyn WMN.497

Elbląg

Marta Bołba, Elbląg WMN.102
Anna Czechowska, Elbląg WMN.85
mgr Helena Dziekańska, Elbląg WMN.105

Wioletta Dzieruk, Elbląg WMN.112
Joanna Gieraszek, Elbląg WMN.94
Piotr Goryszewski, Elbląg WMN.384
Joanna Grzesikiewicz, Elbląg WMN.95
Edyta Heinz, Elbląg WMN.89
Jolanta Hrebionko, Elbląg WMN.96
Izabela Jasnos, Elbląg WMN.93
Mariola Jeleniewska, Elbląg WMN.101
Katarzyna Kabuła, Elbląg WMN.97

Tatiana Kasprzyk, Elbląg WMN.111
Dorota Kępińska, Elbląg WMN.88
mgr Marzena Konkel, Elbląg WMN.107

Gabriela Korzeń, Elbląg WMN.417
Jolanta Kosińska, Elbląg WMN.440
Bożena Lewandowska, Elbląg WMN.382
Paulina Luma, Elbląg WMN.109
Elżbieta Lutka, Elbląg WMN.90
Renata Łysiak, Elbląg WMN.110
Aleksandra Mostowa, Elbląg WMN.84
Iwona Murawska, Elbląg WMN.431

Aby oddać głos, wyślij na nr **7303** SMS o treści podanej przy imieniu i nazwisku lub głosuj na **www.gazetaolsztynska.pl/hipokrates**

Koszt SMS: 3,69 zł z VAT

ABY ODDAĆ GŁOS, WYŚLIJ NA NR 7303 SMS O TREŚCI PODANEJ PRZY IMIENIU I NAZWISKU (KOSZT SMS: 3,69 ZŁ Z VAT)

eprasa.pl 90669596ed

ABY ODDAĆ GŁOS, WYŚLIJ NA NR 7303 SMS O TREŚCI PODANEJ PRZY IMIENIU I NAZWISKU (KOSZT SMS: 3,69 ZŁ Z VAT)

Małgorzata Musiał, Elbląg WMN.99

Grażyna Nowicka, Elbląg WMN.92

Monika Piórkowska, Elbląg WMN.108
Bogumiła Przygoda, Elbląg WMN.87
mgr Katarzyna Rychcik, Elbląg WMN.106
Kamila Saczewa, Elbląg WMN.447
mgr Beata Skoczeń, Elbląg WMN.104
Katarzyna Subocz, Elbląg WMN.98
Elżbieta Szkiler, Elbląg WMN.91

Bożena Tyc, Elbląg WMN.386
Elżbieta Winiarczyk, Elbląg WMN.412

mgr Barbara Wróbel, Elbląg WMN.103
Barbara Zemszał, Elbląg WMN.86

Powiat bartoszycki

Beata Benedyczuk, Bartoszyce WMN.372
Magdalena Cybulska, Bartoszyce WMN.122
Agnieszka Dembowska, Bartoszyce WMN.114
Marianna Gera, Bartoszyce WMN.124
Anna Gera, Bartoszyce WMN.116
Małgorzata Goławska, Bartoszyce WMN.123
Ewa Jaszak, Bartoszyce WMN.414
Jadwiga Jaszak, Bartoszyce WMN.435
Wioletta Kaliszuk, Bartoszyce WMN.510
Bożena Kosmala, Bartoszyce WMN.118
Beata Kulińska, Bartoszyce WMN.117
Marzena Makarewicz, Bartoszyce WMN.467
Joanna Malina, Bisztynek WMN.438
Monika Masalska, Bartoszyce WMN.482
Marta Nowicka, Bartoszyce WMN.125
Teresa Piechota, Bartoszyce WMN.127
Janina Poruczník, Górowo Iławeckie WMN.121
Olga Rutkowska, Bartoszyce WMN.126
Mariola Sadowska, Bartoszyce WMN.464
Agata Skabara, Bartoszyce WMN.113
Wioletta Sobczak, Bartoszyce WMN.128
Elżbieta Suchocka, Bartoszyce WMN.119
Halina Szewczyk, Bartoszyce WMN.120

Powiat braniewski

Wioletta Budko, Braniewo WMN.142

Małgorzata Czapla, Braniewo WMN.137
Halina Demkowicz, Braniewo WMN.134
Bożena Gajdamowicz, Braniewo WMN.131
Marta Kulesza, Braniewo WMN.465

Celina Maciejewska, Frombork WMN.456
Joanna Nikraszewicz, Braniewo WMN.136
Agnieszka Rutkowska, Frombork WMN.129

Teresa Sielicka, Braniewo WMN.140

mgr Renata Stec-Kaniecka, Braniewo WMN.139

Agnieszka Suwała, Braniewo WMN.130
Urszula Szpakowska, Braniewo WMN.141

Małgorzata Zalewska, Braniewo WMN.138

Powiat działdowski

Danuta Chylińska, Działdowo WMN.389
Milena Dziąbowska, Działdowo WMN.161

Alicja Gerlach, Rybno WMN.143

Beata Gulczyńska, Działdowo WMN.374

Grażyna Janicka, Działdowo WMN.150
Małgorzata Jarzynka, Działdowo WMN.156
Dorota Kłosowska, Działdowo WMN.394

Danuta Kokoszko, Lidzbark WMN.491

Katarzyna Krysiak, Działdowo WMN.486
mgr Irena Leśniewska, Działdowo WMN.160

Anna Lisiecka, Działdowo WMN.364
Beata Luter, Działdowo WMN.147

Beata Marciniak, Działdowo WMN.381
mgr Dorota Michalska, Działdowo WMN.393
Barbara Moszczyńska, Działdowo WMN.146
Ewa Mrozińska, Działdowo WMN.149
Małgorzata Ochocka, Działdowo WMN.157
Zbigniew Pachołek, Działdowo WMN.493
Marzena Pizon, Działdowo WMN.159

Beata Podgórska, Działdowo WMN.380
Hanna Poterała, Działdowo WMN.427
Beata Sienkiewicz, Działdowo WMN.378
Mariola Sobieraj, Lidzbark WMN.463
Katarzyna Sobotka, Działdowo WMN.154

Maria Sosnowska, Uzdowo WMN.158

Grażyna Spalding, Działdowo WMN.151
Danuta Styraniec, Działdowo WMN.148
Anna Sumeradzka, Działdowo WMN.144
Jolanta Szulc, Działdowo WMN.152
Katarzyna Szymańska, Lidzbark WMN.495
Krystyna Świniarska, Działdowo WMN.155
Dorota Wilamowska, Działdowo WMN.400
Anna Wiśniewska, Rybno WMN.145
Jolanta Zdunek, Działdowo WMN.153

Powiat elbląski

Dorota Aftewicz, Pasłęk WMN.162
mgr Elżbieta Borawska, Pasłęk WMN.163

Powiat ełcki

mgr Elżbieta Araminowicz-Kierklo, Ełk WMN.181
Artur Banel, Nowa Wieś Ełcka WMN.166
mgr Ewa Baranowska, Ełk WMN.182

Dorota Błyszczek, Ełk WMN.172

Agnieszka Borowska, Ełk WMN.164

Marzena Chrzanowska, Ełk WMN.180
mgr Jolanta Daniłowicz, Ełk WMN.183
Teresa Dąbrowska, Ełk WMN.190

Jadwiga Dębkowska, Ełk WMN.177
Barbara Doda, Ełk WMN.515
Bożena Dudar, Ełk WMN.169

Teresa Fogtman, Ełk WMN.191

Grażyna Gazowska, Stare Juchy WMN.421
Dorota Graczewska, Ełk WMN.173

Agnieszka Grajewska, Ełk WMN.165
Małgorzata Gwarda, Ełk WMN.475
Lidia Jarocka, Ełk WMN.452
Ewa Jasionowska, Ełk WMN.174
Teresa Korek, Nowa Wieś Ełcka WMN.504
Małgorzata Kular, Ełk WMN.476
Renata Lach, Ełk WMN.189
Milena Makuszewska, Ełk WMN.485
Barbara Markowska-Zbieraj, Nowa Wieś Ełcka WMN.167
mgr Justyna Michalak, Ełk WMN.185

Beata Mikołajczyk, Ełk WMN.168
Urszula Milewska, Ełk WMN.192
Urszula Nikonowicz, Ełk WMN.506
Martyna Nosorowska, Ełk WMN.466
Urszula Olszewska, Ełk WMN.193
Grażyna Piwko, Ełk WMN.175

Danuta Raszkiewicz, Ełk WMN.171

Lidia Rejrat, Ełk WMN.178
Katarzyna Rudziewicz, Ełk WMN.489
Marianna Rydzewska, Nowa Wieś Ełcka WMN.179
Hanna Sas, Ełk WMN.426
Izabela Sepko, Ełk WMN.432
Dorota Sigillewska, Ełk WMN.395
Krystyna Starzyńska, Ełk WMN.449
mgr Monika Starzyńska, Ełk WMN.186
Bożena Szafranowska, Ełk WMN.170
Walentyna Szlejter, Nowa Wieś Ełcka WMN.508
Grzegorz Szostak, Nowa Wieś Ełcka WMN.176
Grażyna Szumiło, Ełk WMN.420
mgr Natalia Święcińska, Ełk WMN.187

Agnieszka Święconek, Ełk WMN.354
Wioletta Tyszkiewicz, Ełk WMN.194
Danuta Wesołowska, Ełk WMN.391
Agnieszka Wierzbicka, Ełk WMN.353
Jolanta Wiśniewska, Ełk WMN.445

Powiat giżycki

Małgorzata Andrejczuk, Giżycko WMN.473
Agnieszka Bogdan, Giżycko WMN.196
Monika Dziel, Giżycko WMN.211

Ewa Furmaniak, Giżycko WMN.204
Sylwia Gawryś, Giżycko WMN.212
Anna Górska, Giżycko WMN.363
Beata Grygojć, Giżycko WMN.375
Anna Idek, Miłki WMN.197
Danuta Jasek, Giżycko WMN.201
Helena Kaczyńska, Giżycko WMN.249

Agata Karasiewicz, Giżycko WMN.195

Joanna Karasiewicz, Giżycko WMN.436
Marta Krajewska, Ryn WMN.209
Wanda Kulewicz, Giżycko WMN.507
Elżbieta Kułakowska, Giżycko WMN.409
Elżbieta Kusznerczuk, Giżycko WMN.203
Iwona Łępicka, Giżycko WMN.433
Janina Makaruk, Miłki WMN.207
Jadwiga Małgorzata Mistera, Giżycko WMN.518
Bożena Motybel, Giżycko WMN.200
Danuta Naruszewicz, Miłki WMN.202
Beata Pałamasz, Giżycko WMN.199

eprasa.pl 90669596ed

Ewa Pietrzak, Giżycko WMN.205

Ewa Pławska, Kruklanki WMN.206
mgr Edyta Rohde, Giżycko WMN.210
Dorota Szulborska, Giżycko WMN.401
Barbara Zielińska-Panasik, Giżycko WMN.198

Małgorzata Ziemba, Giżycko WMN.208

Powiat gołdapski

Beata Burzyńska, Gołdap WMN.377
Agata Dowejko-Michałowska, Gołdap WMN.348
Danuta Engelbardt, Gołdap WMN.213
Teresa Kołos, Dubeninki WMN.503
Małgorzata Matysiak, Gołdap WMN.216
Halina Szubiga, Gołdap WMN.214
Bożena Truchan, Gołdap WMN.387
Anna Zackiewicz, Gołdap WMN.369

Powiat iławski

Iwona Białek, Iława WMN.221

Katarzyna Falkiewicz, Iława WMN.222
Alina Kurek, Iława WMN.217
Bogumiła Kwaśniak, Iława WMN.218
Katarzyna Lemańska, Iława WMN.223

Hanna Leśniewska-Urban, Iława WMN.220
Monika Malinowska, Iława WMN.483
Krystyna Pełka, Iława WMN.450
Edyta Rabczyńska, Iława WMN.219
Mariola Rogowska, Iława WMN.461
Wioletta Słomska, Iława WMN.224
Jolanta Tomczyk, Iława WMN.444

Powiat kętrzyński

Małgorzata Bach, Kętrzyn WMN.459
Alicja Bednarowska, Kętrzyn WMN.355
Elżbieta Buniowska, Kętrzyn WMN.227
Magdalena Chapko, Kętrzyn WMN.457
Olga Czubaszek, Kętrzyn WMN.232
Zofia Emijlanowicz, Kętrzyn WMN.233
Jolanta Ged, Kętrzyn WMN.439
Marzena Jarzynka, Kętrzyn WMN.230
Małgorzata Jurkian, Reszel WMN.229
Joanna Kijko, Kętrzyn WMN.437
Danuta Majkut, Kętrzyn WMN.226
Edyta Maleszewska, Kętrzyn WMN.398
Zyta Mazurowska, Kętrzyn WMN.235
Jolanta Nagiewicz, Kętrzyn WMN.228
Zofia Oleszek-Harasimowicz, Kętrzyn WMN.234
mgr Ewa Waszczak, Kętrzyn WMN.231
Beata Żach, Kętrzyn WMN.225

Powiat lidzbarski

Danuta Dziczek, Lidzbark Warmiński WMN.239
Artur Kimmel, Lidzbark Warmiński WMN.237
Lucyna Kluk, Orneta WMN.454
Zofia Kołodziej, Lidzbark Warmiński WMN.385

Ewa Kołodziejczyk, Lidzbark Warmiński WMN.240

Jolanta Kwiatkowska, Lidzbark Warmiński WMN.441
mgr Maria Liman, Lidzbark Warmiński WMN.242
Magdalena Meus, Lidzbark Warmiński WMN.458
Edyta Milewska, Lidzbark Warmiński WMN.405
Krystyna Okorska, Lidzbark Warmiński WMN.241

Maria Oleszko, Orneta WMN.460
Marzena Partas, Lidzbark Warmiński WMN.470
Beata Rewucha, Lidzbark Warmiński WMN.379
Aneta Smoleńska, Lidzbark Warmiński WMN.236
Beata Szostak, Lidzbark Warmiński WMN.238
Katarzyna Szumczyk, Lidzbark Warmiński WMN.494
Anna Więcek, Orneta WMN.368
Małgorzata Witek, Lidzbark Warmiński WMN.418
Elżbieta Zupa, Lidzbark Warmiński WMN.404

Powiat mrągowski

Wiesława Adamowicz, Mrągowo WMN.254
Alina Błaszczak, Mrągowo WMN.243
mgr Halina Choruży, Mrągowo WMN.252

Milena Choruży, Mrągowo WMN.253

Beata Daniłowska, Mrągowo WMN.376
mgr Artur Dziawer, Mrągowo WMN.251
Janina Kłos, Mrągowo WMN.250
Wioletta Kwiatkowska, Warpuny WMN.256
Dorota Mieczkowska, Mrągowo WMN.246
Jolanta Niewiadomska, Mikołajki WMN.442
Beata Orłowska, Biskupiec WMN.244

Wioleta Pelc, Mikołajki WMN.255
Elżbieta Prokopowicz, Mrągowo WMN.247
Gabriela Róziecka, Mrągowo WMN.248
Danuta Żytko, Mrągowo WMN.245

Powiat nidzicki

Mariola Adamczyk, Nidzica WMN.262
Aneta Bruździak, Nidzica WMN.257
Hanna Brzezicka, Nidzica WMN.423
Elżbieta Dzięgielewska, Nidzica WMN.406
Lucyna Dzwonkowska, Nidzica WMN.455
Małgorzata Gburzyńska, Nidzica WMN.261
Teresa Gburzyńska, Nidzica WMN.501
Aneta Kawczyńska, Nidzica WMN.359
Lucyna Krebs, Nidzica WMN.260

Bożena Mątwicka, Nidzica WMN.258

Wiktoria Moszczyńska, Nidzica WMN.509
mgr Bożena Onych, Nidzica WMN.264
Wioletta Płocharska, Nidzica WMN.266
Anna Rosa, Nidzica WMN.365
Wioleta Szypulska, Nidzica WMN.265
Elżbieta Świecik, Nidzica WMN.259
Barbara Tarwacka, Janowiec Kościelny WMN.371
mgr Anna Wenta, Nidzica WMN.263

Powiat nowomiejski

Liliana Błaszkowska, Nowe Miasto Lubawskie WMN.273
Edyta Bronikowska, Nowe Miasto Lubawskie WMN.403
Iwona Gawińska, Nowe Miasto Lubawskie WMN.270

Elżbieta Gryza, Nowe Miasto Lubawskie WMN.269

Mariola Haska, Nowe Miasto Lubawskie WMN.275
Patrycja Jankowska, Tereszewo WMN.490
Justyna Jarzębowska, Kurzętnik WMN.272
Renata Kitłowska, Nowe Miasto Lubawskie WMN.276
Daria Paczkowska, Nowe Miasto Lubawskie WMN.392
Jolanta Panczak, Nowe Miasto Lubawskie WMN.443
Dorota Paszkowska, Tereszewo WMN.268
Lucyna Reszka, Nowe Miasto Lubawskie WMN.274
Agnieszka Szalkowska, Nowe Miasto Lubawskie WMN.267
Iwona Wiśniewska, Nowe Miasto Lubawskie WMN.271

Powiat olecki

Beata Brodowska, Olecko WMN.373
Anna Chorąży, Olecko WMN.280

Alina Dębowska, Olecko WMN.357
Elżbieta Domin, Kowale Oleckie WMN.407
Ewa Dubiłowicz, Olecko WMN.410
Agnieszka Falkowska, Olecko WMN.349
Grzegorz Głębocki, Olecko WMN.283
Agata Jakubowska, Olecko WMN.277
Izabela Jasińska, Olecko WMN.284
Małgorzata Kiarszys, Olecko WMN.477
Grzegorz Kuźniecow, Olecko WMN.422

Aleksandra Leśniewska, Olecko WMN.278

Alicja Nowik, Olecko WMN.279

Agnieszka Przekopska, Olecko WMN.351
Wioletta Sadkowska, Olecko WMN.399
Elżbieta Szczechowska, Kowale Oleckie WMN.281
Marzena Skoczek, Olecko WMN.471
Agnieszka Słowikowska, Olecko WMN.352
Barbara Sobolewska, Olecko WMN.370
Elżbieta Szczechowska, Kowale Oleckie WMN.282
Małgorzata Zubkowicz, Olecko WMN.480

Powiat olsztyński

Marzena Białach, Barczewo WMN.296
mgr Ilona Bigus-Nowakowska, Olsztynek WMN.298
mgr Małgorzata Chrostowska, Barczewo WMN.300
mgr Beata Dorsz, Barczewo WMN.297
Anna Falkiewicz, Barczewo WMN.286
Brygida Iwańska, Olsztynek WMN.289
Irena Kacprzak, Olsztynek WMN.428
mgr Katarzyna Kosuda-Kasprzak, Biskupiec WMN.299

Mariola Kozłowska, Olsztynek WMN.295
Michalina Kuc, Stawiguda WMN.481
Małgorzata Kukawka, Biskupiec WMN.294
Anna Matysiak, Barczewo WMN.287
Ewa Mączka, Olsztynek WMN.291
Bożenna Miluć, Biskupiec WMN.288
Katarzyna Miluć-Giers, Biskupiec WMN.293
Ewa Pawełczyk, Dobre Miasto WMN.520
Dorota Pawłowska, Dywity WMN.290
Elżbieta Pich, Biskupiec WMN.408
Bożena Pietrusiewicz, Dobre Miasto WMN.388
Agnieszka Romanowska, Biskupiec WMN.285

Paulina Romanowska, Olsztynek WMN.301
Janina Rykowska, Olsztynek WMN.292
Zuzanna Staszewska, Olsztynek WMN.302
Aneta Urbanowicz, Dobre Miasto WMN.361
Grażyna Wysoczarska, Biskupiec WMN.419

Powiat ostródzki

Anna Bogusławska, Ostróda WMN.305
Krystyna Bukowska, Ostróda WMN.315
Lidia Czarnecka, Ostróda WMN.453
Elżbieta Grabowska, Morąg WMN.309
Małgorzata Jankowska, Ostróda WMN.474
Bogusława Jeżewska, Ostróda WMN.307
Agnieszka Kostrzewa, Morąg WMN.303
Mariola Król, Morąg WMN.317
Anna Kurowska, Ostróda WMN.306

Maja Kutryb-Wójcik, Ostróda WMN.316

Agnieszka Kwaśniewska, Ostróda WMN.350
Agnieszka Lech, Ostróda WMN.304
Hanna Lelińska, Ostróda WMN.425
Justyna Maciak, Ostróda WMN.313

mgr Ilona Mychałyk, Morąg WMN.318
Dorota Pacocha, Ostróda WMN.397
Elżbieta Rafińska, Ostróda WMN.310
Elżbieta Rózicka, Morąg WMN.311
Teresa Rudzińska, Ostróda WMN.320
Katarzyna Słowik, Ostróda WMN.314
Jadwiga Stando, Ostróda WMN.312
Regina Suchodolska, Ostróda WMN.319
Urszula Ulatowska, Ostróda WMN.321
Danuta Żurawska, Ostróda WMN.308

Powiat piski

Barbara Bagińska, Pisz WMN.322
Mirosława Duda, Pisz WMN.484
mgr Bożena Głębocka, Pisz WMN.328
Joanna Kamińska, Pisz WMN.327

dr Małgorzata Karpińska-Karwowska, Pisz WMN.325
Katarzyna Kunach, Pisz WMN.488
Iwona Piechowska, Biała Piska WMN.326
Dorota Staniszewska, Biała Piska WMN.324

Hanna Anna Wakienas, Drygały WMN.511
Bożenna Waszkiewicz, Ruciane-Nida WMN.323
Monika Zadroga, Pisz WMN.492

Powiat szczycieński

Urszula Bil, Szczytno WMN.337
Sylwia Byszewska, Szczytno WMN.502
Celina Dąbkowska, Rozogi WMN.331
Emilia Gibert-Wnuk, Szczytno WMN.514
Olga Jasionowska, Szczytno WMN.499
Małgorzata Kaczmarczyk, Szczytno WMN.334
Anna Kalinowska, Szczytno WMN.330
Kamil Olczyk, Szczytno WMN.448
Katarzyna Piekielnik, Szczytno WMN.487
Urszula Prościńska, Szczytno WMN.338
Marzena Seledyn, Szczytno WMN.336
Danuta Szczepanek, Szczytno WMN.332
Halina Szydłowska, Szczytno WMN.424
Aleksandra Tkaczyk, Szczytno WMN.329
Halina Trochim, Szczytno WMN.333
Urszula Wieczorek, Szczytno WMN.505
Małgorzata Wojcieszek, Szczytno WMN.478
Wiesława Zalewska, Szczytno WMN.339

ABY ODDAĆ GŁOS, WYŚLIJ NA NR 7303 SMS O TREŚCI PODANEJ PRZY IMIENIU I NAZWISKU (KOSZT SMS: 3,69 ZŁ Z VAT)

eprasa.pl 90669596ed

ABY ODDAĆ GŁOS, WYŚLIJ NA NR 7303 SMS O TREŚCI PODANEJ PRZY IMIENIU I NAZWISKU (KOSZT SMS: 3,69 ZŁ Z VAT)

Małgorzata Zielińska, Szczytno WMN.335

Katarzyna Zielińska, Szczytno WMN.519

Powiat węgorzewski

Julita Bednarska, Węgorzewo WMN.345
Agnieszka Bianek, Węgorzewo WMN.340
Małgorzata Bohun, Węgorzewo WMN.472
Alicja Buczko, Węgorzewo WMN.356
Danuta Bujko, Węgorzewo WMN.341
Justyna Chrząszcz, Węgorzewo WMN.446
Elżbieta Górowska, Węgorzewo WMN.342
Renata Górowska, Węgorzewo WMN.498
Katarzyna Hałuszko, Węgorzewo WMN.451
Krystyna Hałuszko, Węgorzewo WMN.496
Renata Huzar, Węgorzewo WMN.346
Bożena Komar, Węgorzewo WMN.383
Ewa Krupa, Węgorzewo WMN.343
Renata Lisowska, Węgorzewo WMN.347
Grażyna Peret, Węgorzewo WMN.344
Anna Sidorowicz, Węgorzewo WMN.362
Elżbieta Strukiel, Rudziszki WMN.413
Iwona Subocz, Węgorzewo WMN.429

POŁOŻNA ROKU

Danuta Agaszewska, Ostróda WMB.29
Małgorzata Bach, Kętrzyn WMB.90
Wiesława Bancewicz, Olsztyn WMB.137
Aleksandra Bączek, Olsztyn WMB.142
Julia Bielińska, Olsztyn WMB.152
mgr Beata Binek, Olsztyn WMB.117
Hanna Bochan, Rybno WMB.60
Marzena Bojarska, Giżycko WMB.109

Anna Borkowska, Szczytno WMB.6
Urszula Borkowska, Szczytno WMB.155
Iwona Marzena Brakus, Szczytno WMB.66
Marzena Brakus, Szczytno WMB.110
Marzanna Buczyńska, Olecko WMB.104
Anna Chlebowska, Elbląg WMB.143
Elżbieta Choduń, Pisz WMB.37
Barbara Chojnowska, Iława WMB.15

Irena Ciukszo, Pisz WMB.63
Zenona Czapla, Ełk WMB.138
Jolanta Dąbrowska, Ostróda WMB.156
Dorota Dobrenko, Sorkwity WMB.34
Małgorzata Drężek-Skrzeszewska, Olsztyn WMB.91
Julia Duda, Szczytno WMB.78
Beata Dudziec, Szczytno WMB.19
Ewa Dwulat, Kętrzyn WMB.44
Iwona Dziubińska, Olsztyn WMB.64
Marzanna Dźwilewska-Mackun, Olecko WMB.106
Urszula Galeniszcz, Orzysz WMB.135
Dorota Gałecka, Bartoszyce WMB.35
Agata Gańko, Olsztyn WMB.140
Małgorzata Gapińska, Olsztyn WMB.92

Daria Gnitecka-Żupińska, Giżycko WMB.32
Renata Gorzelewska, Ostróda WMB.126
Beata Górska, Ełk WMB.20
Marzena Grabowska, Braniewo WMB.111
Joanna Grosch, Braniewo WMB.73

Grażyna Grzebska, Nidzica WMB.54
Anna Gumulińska, Morąg WMB.7
Anna Gutowska, Pasym WMB.144

Małgorzata Gwarda, Ełk WMB.93
Barbara Habedank, Olsztyn WMB.16
Małgorzata Hapanowicz, Olsztynek WMB.94
Ewa Harkot, Wydminy WMB.45
Dorota Huszcza, Bartoszyce WMB.145
Barbara Jankowska, Działdowo WMB.17
Elżbieta Jaroszewska, Olecko WMB.146
Małgorzata Jastrzębska, Szczytno WMB.95
Ewa Jastrzębska, Pisz WMB.46
Zofia Jerzyło, Bartoszyce WMB.139
Grażyna Józefowicz, Iława WMB.55

Halina Kaczmarek, Działdowo WMB.58
Iwona Kaczyńska, Olsztyn WMB.65
Elżbieta Kaeber, Nowe Miasto Lubawskie WMB.38
Karolina Kalinowska, Olsztyn WMB.81
Krystyna Kamińska, Nowe Grodziczno WMB.85
Aleksandra Kamińska, Olsztyn WMB.157
Joanna Kanabrocka-Blocka, Olsztyn WMB.74
Ewa Kapla, Ełk WMB.47
Ewa Karczewska, Wieliczki WMB.147
Monika Kaśkiewicz, Elbląg WMB.121
Teresa Kiliś, Mrągowo WMB.133
Julia Kirchhof, Olsztyn WMB.79
Gabriela Kłosowska, Nowe Miasto Lubawskie WMB.53
Elżbieta Kmito, Kętrzyn WMB.39
Elżbieta Kochańska, Giżycko WMB.40
mgr Elżbieta Kopczyńska, Olsztyn WMB.118

Maria Kordasz-Gładys, Kętrzyn WMB.100
Sylwia Kowalska, Olsztyn WMB.154

Anna Krajewska, Olsztyn WMB.8
Anna Kulesza, Działdowo WMB.9
Beata Kunicka, Pisz WMB.21
Maria Lachowicz, Orneta WMB.101
Lidia Lewandowska, Olsztyn WMB.88
Brygida Lipka, Działdowo WMB.28
Ewa Liwak, Olecko WMB.48
Beata Magnus-Jankiewicz, Węgorzewo WMB.22
Małgorzata Maniak, Bartoszyce WMB.97
Maria Marciniak, Olsztyn WMB.102
Teresa Marczak, Olsztyn WMB.134
Anna Marszelewska, Nowe Miasto Lubawskie WMB.10
Renata Masiul, Giżycko WMB.127
Joanna Mendalka, Braniewo WMB.75
Helena Michaluk, Tolkmicko WMB.62
Grażyna Mierzyńska, Nowe Miasto Lubawskie WMB.56
Ewa Mikulicz, Nowe Miasto Lubawskie WMB.49
Elżbieta Młynarczyk, Pisz WMB.41
Iwona Musaibili, Szczytno WMB.67
Barbara Myhan, Lidzbark Warmiński WMB.18
Beata Obłuda, Olsztyn WMB.23

Grażyna Olchanowska, Ełk WMB.57
Grażyna Olszewska, Ełk WMB.149
Krystyna Pacholczyk-Zielińsk, Nowe Miasto Lubawskie WMB.86
Marzena Partas, Pilnik WMB.112

Mariola Parzych, Kętrzyn WMB.103
Anna Patuła, Stawiguda WMB.11

Alina Pawełko, Olecko WMB.5
Ewa Pękała, Węgorzewo WMB.50
Elżbieta Piekarczyk, Elbląg WMB.42
Urszula Piskorska, Szczytno WMB.136
Danuta Piskorz, Olsztyn WMB.31
Marzena Pizon, Działdowo WMB.113

Bożena Pliszka, Olsztyn WMB.26
Ewa Podleś, Szczytno WMB.148
Tatiana Podraska, Działdowo WMB.132
Iwona Podsiadło, Ostróda WMB.68
Hanna Pokojska, Iława WMB.61

Justyna Popielarz, Szczytno WMB.153
Julia Popp, Iława WMB.80

Marzanna Rafałowska, Ełk WMB.107
Renata Rodzoch, Olsztyn WMB.128
Ewa Rogalska, Nidzica WMB.51
Marzena Rogalska, Olsztyn WMB.114
Agnieszka Ros, Elbląg WMB.141
Michalina Rosińska, Olsztyn WMB.119

Anna Różańska, Iława WMB.12
Bożena Rupacz, Bartoszyce WMB.27
Hanna Ruszczak, Gierzwałd WMB.150
Izabela Sałaga, Giżycko WMB.71
Izabela Sepko, Ełk WMB.72
Agnieszka Serafin, Elbląg WMB.3
mgr Anna Sienic, Mrągowo WMB.116
Małgorzata Siwko, Elbląg WMB.98
Roksana Sosnowska, Olsztyn WMB.129
Beata Sosnowska, Ełk WMB.24
Iwona Szarejko, Bartoszyce WMB.69
Dorota Szewalje, Lidzbark Warmiński WMB.36
Monika Szymańska, Nowe Miasto Lubawskie WMB.122
Katarzyna Szyszko, Olsztyn WMB.83

Mirosława Szyszko, Ełk WMB.120
Agnieszka Terska, Olsztyn WMB.4
Halina Trusiewicz-Tarnowska, Ostróda WMB.59
Marzena Tyton, Olsztyn WMB.115
Anna Ucińska, Działdowo WMB.13
Katarzyna Wajc, Nowe Miasto Lubawskie WMB.84

Daria Walkowiak-Wiczkowska, Ostróda WMB.33
Marzanna Wasilewska, Giżycko WMB.108
Jolanta Węgłowska, Bartoszyce WMB.77
Beata Więckowska, Elbląg WMB.25
Agata Wilk, Mrągowo WMB.1
Elżbieta Wiśniewska, Ryn WMB.43
Joanna Wojciechowska, Gołdap WMB.76
Krystyna Wojciechowska, Olecko WMB.87
Monika Woltmanowska, Olsztyn WMB.123

Anna Wójcik, Działdowo WMB.14

Małgorzata Wujkowska, Olsztyn WMB.99
Sabina Zablotna, Działdowo WMB.130
Oksana Zaborowska, Olsztyn WMB.125

Joanna Zalewska, Braniewo WMB.151
Iwona Zawojek, Biskupiec WMB.70
Agata Ziemek, Olsztyn WMB.2
Monika Zyga, Olsztyn WMB.124
Ewelina Żak, Działdowo WMB.52

CHIRURG ROKU

dr n. med. Leszek Adadyński, Olsztyn WMC.19
Sergiusz Adamowicz, Gołdap WMC.68
lek. Wojciech Barczak, Olsztyn WMC.86
Wojciech Biedawski, Olsztyn WMC.71
Marcin Byzdra, Elbląg WMC.55
Piotr Cichecki, Ostróda WMC.80
Krzysztof Cybulak, Biskupiec WMC.48
Andrzej Dmyterko, Olsztyn WMC.4
dr n. med. Natalia Dowgiałło-Gornowicz, Olsztyn WMC.24
dr n. med. Krzysztof Dowgierd, Olsztyn WMC.18
Katarzyna Dudzińska, Braniewo WMC.47
lek. dent. Leszek Dudziński, Olsztyn WMC.52
Zbigniew Fiedorowicz, Elbląg WMC.75
Piotr Firkowski, Olsztyn WMC.61
Wojciech Fischer, Elbląg WMC.72
Krzysztof Gago, Morąg WMC.49
Janusz Gilski, Szczytno WMC.42
dr n. med. Janusz Gołota, Olsztyn WMC.16
lek. Andrzej Górski, Pisz WMC.83
dr n. med. Wojciech Gurowski, Giżycko WMC.34
Andrzej Hendler, Bartoszyce WMC.5
Krzysztof Jacyna, Olsztyn WMC.51
Wojciech Janik, Olsztyn WMC.73
Zbigniew Jankun, Lidzbark Warmiński WMC.76
Dariusz Andrzej Janocha, Pisz WMC.10
lek. Andrzej Jasiński, Olsztyn WMC.84
dr n. med. Wit Juśkiewicz, Olsztyn WMC.33
Michał Kiliańczyk, Olsztyn WMC.58
dr Sławomir Kosmalski, Susz WMC.36
dr n. med. Marek Kowalczyk, Olsztyn WMC.22
Agata Kozłowska, Olsztyn WMC.1
Jerzy Kruszewski, Iława WMC.45
Tomasz Kryszkiewicz, Działdowo WMC.88
dr Dariusz Kubiak, Elbląg WMC.12
dr n. med. Grzegorz Kulesza, Olsztyn WMC.14
Mirosław Kulmaczewski, Elbląg WMC.59
dr n. med. Waldemar Kurpiewski, Olsztyn WMC.32
prof. dr hab. med. Artur Kwiatkowski, Kętrzyn WMC.62
Marek Lamparski, Nowe Miasto Lubawskie WMC.56
dr n. med. Paweł Lech, Olsztyn WMC.25
dr n. med. Tomasz Lewandowski, Olsztyn WMC.31
Agnieszka Łępicka-Kuć, Ełk WMC.2
Jacek Łukaszewicz, Olecko WMC.40
Ali Mahmoud, Morąg WMC.3
dr n. med. Piotr Malinowski, Olsztyn WMC.27
Dariusz Marcińczyk, Olsztyn WMC.11
Irena Matel, Biskupiec WMC.38
Jarosław Nowagiel, Szczytno WMC.43
dr n. med. Jacek Nowak, Olsztyn WMC.15
dr hab. n. med. Waldemar Och, Olsztyn WMC.87
lek. Piotr Olejniczak, Elbląg WMC.85
dr n. med. Marcin Osęka, Ełk WMC.21
dr n. med. Paweł Ostrowski, Nowe Miasto Lubawskie WMC.26
dr n. med. Piotr Papaj, Nowe Miasto Lubawskie WMC.28
Ryszard Pawlak, Nidzica WMC.67
dr n. med. Ryszard Peterlejtner, Nowe Miasto Lubawskie WMC.30
dr n. med. Artur Piktel, Olsztyn WMC.13
Sławomir Pleskowicz, Kętrzyn WMC.69
Andrzej Pobieżyński, Nidzica WMC.6
Magdalena Podlecka, Ełk WMC.54
Jacek Grzegorz Praszkiewicz, Mrągowo WMC.39
Jacek Praszkiewicz, Szczytno WMC.41
dr n. med. Michał Puliński, Olsztyn WMC.23
Leszek Reguła, Działdowo WMC.53
Przemysław Rymkiewicz, Olsztyn WMC.64
dr n. med. Maciej Sadowski, Olsztyn WMC.20
Wojciech Skonieczny, Elbląg WMC.74
Justyna Staniak-Pachego, Giżycko WMC.46
Barbara Staszkiewicz, Nowe Miasto Lubawskie WMC.9
Zbigniew Szyszka, Górowo Iławeckie WMC.77
Waldemar Tajl, Elbląg WMC.70
dr n. med. Piotr Troska, Szczytno WMC.29
Zygmunt Trusewicz, Olsztyn WMC.78
Przemysław Twarogowski, Nowe Miasto Lubawskie WMC.65
Tomasz Wieleszczyk, Olsztyn WMC.81
Robert Wilamowski, Ełk WMC.66
Marcin Witkowski, Giżycko WMC.79
Paweł Wojnarowicz, Pasłęk WMC.60
dr Robert Wojsław, Olsztyn WMC.35

eprasa.pl 90669596ed

Arkadiusz Woźniak, Giżycko WMC.7
Marek Woźniak, Biskupiec WMC.57
dr n. med. Konrad Wroński, Biskupiec WMC.17
Artur Zalewski, Olsztyn WMC.8
lek. Adam Zdaniukiewicz, Olsztyn WMC.82
Jarosław Żyta, Ostróda WMC.44

GINEKOLOG ROKU

dr n. med. Amer Ayed Ali, Morąg WMG.26
Dorota Bartoś-Zdrojewska, Olsztyn WMG.21
Dariusz Bayat, Ostróda WMG.18
Mieczysława Biesiekierska-Szulc, Nowe Miasto Lubawskie WMG.75
lek. Joanna Bilkiewicz-Zaryjewska, Elbląg WMG.112

Beata Boczkowska, Olsztyn WMG.13
dr Magdalena Bogacka, Olsztyn WMG.25
dr n. med. Robert Boroń, Pisz WMG.34

lek. Paulina Brożek, Olsztyn WMG.111
Ewa Butrymowicz-Brzeska, Olsztyn WMG.39
Marta Chełstowska, Szczytno WMG.70
Anna Chlebowska, Elbląg WMG.9
lek. Robert Chrostowski, Olecko WMG.114
Jarosław Ciunczyk, Olsztyn WMG.48
dr Sławomir Cymek, Kętrzyn WMG.37
Krzysztof Czerniak, Elbląg WMG.58
Wojciech Drozd, Elbląg WMG.106
Włodzimierz Duńczyk, Szczytno WMG.103
lek. Maciej Eliszewski, Olsztyn WMG.64
Stanisław Falkowski, Pisz WMG.93
dr n. med. Leszek Frąckowiak, Olsztyn WMG.28
Włodzimierz Genge, Elbląg WMG.104
Kamila Giedzicz-Zubkiewicz, Olsztyn WMG.108
Anatol Giżewski, Biskupiec WMG.5
Tomasz Gołębiewski, Ełk WMG.98
Ewa Gostkowska, Nowe Miasto Lubawskie WMG.40
dr n. med. Marek Gowkielewicz, Olsztyn WMG.31
Natalia Góralska, Olsztyn WMG.80

Izabela Grabysa, Olsztyn WMG.45
Stanisław Gromadzki, Nidzica WMG.94
Krzysztof Jabłoński, Olsztyn WMG.59
Iwona Jeżak, Olsztyn WMG.43
prof. dr hab. med. Marcin Jóźwik, Olsztyn WMG.84

Agata Jusiak, Giżycko WMG.3
dr Janusz Kaczor, Olsztyn WMG.23
Sławomir Kalinowski, Pisz WMG.92
Mirosław Kamiński, Bartoszyce WMG.76

dr n. med. Marek Kasprowicz, Szczytno WMG.32
Andrzej Kawka, Olsztyn WMG.6
Karolina Koroś-Mieronowicz, Olsztyn WMG.55
Jerzy Kozerski, Olsztyn WMG.52
Witold Jerzy Kożurno, Lidzbark Warmiński WMG.102
Bogdan Krasucki, Olsztyn WMG.16
Mirosław Kuna, Ełk WMG.77
Igor Kunicki, Olsztyn WMG.42
Maksymilian Kurkowski, Elbląg WMG.113
Maciej Kwiatkowski, Ełk WMG.67
Krzysztof Lejmanowicz, Szczytno WMG.60
Marzanna Leonarczyk, Olecko WMG.71
Jarosław Leśniczak, Giżycko WMG.49
Janina Lipińska, Olsztyn WMG.47
Michał Lubiński, Elbląg WMG.73
Radosław Łabuz, Szczytno WMG.86
Sebastian Ławrynowicz, Pasłęk WMG.91
Izabela Macinkiewicz, Elbląg WMG.46
dr Paulina Malarkiewicz, Olsztyn WMG.36

Iwona Małkiewicz, Nowe Miasto Lubawskie WMG.44
Tomasz Małkiewicz, Iława WMG.99
Stanisław Mariak, Olsztyn WMG.95
Piotr Martyn, Olsztyn WMG.82
Karolina Matusiak, Olsztyn WMG.56
Lech Mickiewicz, Olsztyn WMG.63
Piotr Mieloch, Olsztyn WMG.83
dr n. med. Włodzimierz Mikołajczyk, Mrągowo WMG.35
Talefe Mogesie, Braniewo WMG.97
Dominika Murawska, Elbląg WMG.20
Wiesław Muszyński, Szczytno WMG.101
Adam Niewiński, Olsztyn WMG.1
Anna Maria Nykiel, Nidzica WMG.10
Bożena Olszewska, Olsztyn WMG.17
Jarosław Ordon, Giżycko WMG.50
Andrzej Pasieczny, Elbląg WMG.7
Rafał Patalon, Olsztyn WMG.87
Marek Perliński, Olsztyn WMG.69
Eryk Pięcikowski, Ełk WMG.38
Małgorzata Pomiećko, Mrągowo WMG.68
Adam Powichrowski, Giżycko WMG.2
dr n. med. Mariusz Przybyłowicz, Olsztyn WMG.33
Krzysztof Pućko, Olsztyn WMG.61
Przemysław Ramel, Iława WMG.85
dr n. med. Leszek Rams, Ostróda WMG.29
dr n. med. Grzegorz Roman, Działdowo WMG.27
Włodzimierz Rottke, Biskupiec WMG.105
Alicja Rutkowska, Ełk WMG.4
Hanicenta Rzepa, Elbląg WMG.41

Jarosław Saczonek, Szczytno WMG.51

Monika Sadkowska, Działdowo WMG.78
lek. Lucyna Schrandt-Litepło, Olsztyn WMG.66

Beata Serwotka-Majewicz, Olsztyn WMG.14
Robert Simson, Mrągowo WMG.88
Katarzyna Skłodowska, Olsztynek WMG.57
Antoni Sokołowski, Mrągowo WMG.12
Agnieszka Stasiuk-Puzewicz, Elbląg WMG.107
Waldemar Stawski, Kętrzyn WMG.100
Aneta Stefaniak, Bartoszyce WMG.8
Marzena Suszko, Reszel WMG.72
Zbigniew Szarejko, Olsztyn WMG.110
Jerzy Szewczyk, Giżycko WMG.53
Stanisław Szpanelewski, Lubawa WMG.96
Paweł Świć, Ełk WMG.81
Michał Świniarski, Działdowo WMG.74
Ryszard Urbaniak, Biskupiec WMG.90
Krzysztof Walentynowicz, Iława WMG.62
Lidia Wardowska, Nowe Miasto Lubawskie WMG.65
dr hab. n. med. Tomasz Waśniewski, Olsztyn WMG.22
Beata Wojciechowska, Ełk WMG.15
dr Lech Tomasz Wójcik, Pisz WMG.24
Monika Zamojcin-Krawczyk, Elbląg WMG.79
Dariusz Zaryjewski, Elbląg WMG.19

Joanna Żuchlińska-Kwiatkowska, Olsztyn WMG.54
dr n. med. Maciej Żukowski, Olsztyn WMG.30

KARDIOLOG ROKU

Artur Artemiuk, Olsztyn WMK.9
dr n. med. Waldemar Bieniek, Elbląg WMK.28
Krzysztof Charemski, Olsztyn WMK.47
dr n. med. Leszek Cichowski, Nidzica WMK.22
Piotr Cygański, Olsztyn WMK.57
Jerzy Cygler, Giżycko WMK.41
Mikołaj Cywoniuk, Ełk WMK.55
Andrzej Dmyterko, Olsztyn WMK.4
Wojciech Domański, Giżycko WMK.64
Elżbieta Domosławska, Olsztyn WMK.32
Emilia Durak, Giżycko WMK.33

Monika Furs, Braniewo WMK.56
Tomasz Godlewski, Olsztyn WMK.61
dr n. med. Jerzy Górny, Olsztyn WMK.21
dr hab. n. med. Radosław Grabysa, Olsztyn WMK.17
Anetta Graczykowska, Olsztyn WMK.6
dr hab. n. med. Leszek Gromadziński, Olsztyn WMK.16
Bartosz Gruchała, Biskupiec WMK.12
Tomasz Hajdukiewicz, Elbląg WMK.62

dr n. med. Jacek Janczak, Iława WMK.20
Barbara Jaworska, Szczytno WMK.11
Agata Karczewska, Węgorzewo WMK.1
Agnieszka Karwowska, Ełk WMK.3
dr n. med. Adam Kern, Olsztyn WMK.18
Justyna Kowalczuk, Elbląg WMK.45
Artur Kozaczek, Ełk WMK.10
Rafał Krymkowski, Mrągowo WMK.66

Józefa Lasota, Gołdap WMK.44
Anna Leńczuk, Pasłęk WMK.7
Edyta Maciejewska, Elbląg WMK.31
Jacek Majewski, Olsztyn WMK.38
lek. Krystyna Małkowska, Elbląg WMK.49
dr Remigiusz Mazur, Elbląg WMK.30
Maria Mickiewicz-Pawłowska, Elbląg WMK.53
dr n. med. Barbara Mocarska-Górna, Olsztyn WMK.19
dr n. med. Beata Moczulska, Olsztyn WMK.67
Anna Nej, Braniewo WMK.8
Blanka Neumann-Mgeładze, Mrągowo WMK.13
Jakub Ostaniewicz, Biskupiec WMK.40
Joanna Pawlik, Elbląg WMK.42

Jacek Pawłowicz, Ełk WMK.39
Marek Pietrzyk, Ostróda WMK.52
Danuta Podjacka, Elbląg WMK.15
Maciej Podziewski, Olsztyn WMK.51
Grzegorz Poskrobko, Olsztyn WMK.35
Katarzyna Próchniewska, Olsztyn WMK.46
Daniel Przybycień, Bartoszyce WMK.14
Zygfryd Reszka, Elbląg WMK.65
Helena Rewińska, Ełk WMK.37
Emilia Rogowska-Konat, Elbląg WMK.34
dr n. med. Wioletta Rozmysłowicz-Szermińska, Ełk WMK.29
prof. dr hab. n. med. Andrzej Rynkiewicz, Olsztyn WMK.59
dr n. med. Janusz Sadowski, Olsztyn WMK.68
Andrzej Skowroński, Elbląg WMK.5
Grzegorz Szapiel, Olsztyn WMK.36
dr n. med. Rafał Tomaszewski, Iława WMK.26
Agata Tucholska, Elbląg WMK.2

Piotr Turczynowicz, Ostróda WMK.58
Mateusz Tyllo, Olsztyn WMK.54

Wiesława Włodarczyk-Szczepańska, Lidzbark Warmiński WMK.63
Krzysztof Wronisz, Kętrzyn WMK.48
Jolanta Zabłocka, Olsztyn WMK.43
Łukasz Zabłocki, Olsztyn WMK.50
dr n. med. Małgorzata Żach-Muzolf, Olsztyn WMK.24
dr n. med. Maciej Żechowicz, Olsztyn WMK.23
dr n. med. Tadeusz Żechowicz, Olsztyn WMK.27
dr n. med. Piotr Żelazny, Olsztyn WMK.25

DERMATOLOG ROKU

Adam Andrzejewicz, Ełk WMD.1
dr n. med. Anna Ankudowicz, Braniewo WMD.8
Urszula Brzezicka-Ciach, Elbląg WMD.26
Dominika Czarnecka, Elbląg WMD.30
dr n. med. Danuta Dąbrowska, Elbląg WMD.10
Irena Gazda, Ełk WMD.17
Wojciech Jakimyszyn, Ełk WMD.28
Marta Kasprowicz-Furmańska, Szczytno WMD.23
lek. Agnieszka Koperkiewicz, Elbląg WMD.31
Bożena Krakowian-Szumera, Olsztyn WMD.4
Hanna Lotarska, Iława WMD.15
Justyna Lupa-Kuklińska, Olsztyn WMD.20
lek. Magdalena Nadolna-Raczkowska, Olsztyn WMD.22
dr Małgorzata Orylska-Ratyńska, Olsztyn WMD.5
dr n. med. Agnieszka Owczarczyk-Saczonek, Olsztyn WMD.6
dr n. med. Jacek Perliński, Elbląg WMD.11
prof. dr hab. n. med. Waldemar Placek, Olsztyn WMD.25
Idzi Podwojski, Ełk WMD.16
Krzysztof Przybylski, Olsztyn WMD.21
dr n. med. Alicja Rustowska-Rogowska, Elbląg WMD.7
dr n. med. Joanna Rybak-D'Obyrn, Olsztyn WMD.12
Ewa Sawicka, Ostróda WMD.13
Jolanta Senderak, Węgorzewo WMD.19
Zofia Siłakowska, Olsztyn WMD.29
dr n. med. Anna Sobieszek-Kundro, Elbląg WMD.9
Urszula Stankiewicz, Elbląg WMD.27
Beata Wańczyk-Dręczewska, Olsztyn WMD.3
Ewelina Woźniak, Olsztyn WMD.14
Natalia Zdanowska, Olsztyn WMD.24
Aleksandra Znajewska-Pander, Olsztyn WMD.2
Izabela Żołnacz, Kętrzyn WMD.18

LARYNGOLOG ROKU

Grzegorz Ankudowicz, Olsztyn WME.16
Mieczysław Barański, Elbląg WME.38
Iwona Bogucka, Olsztyn WME.21
Grażyna Anna Bortkiewicz, Iława WME.15
dr n. med. Tomasz Bujnowski, Olsztyn WME.10
Agnieszka Dams, Bartoszyce WME.1
Robert Demidowicz, Ostróda WME.44
Mirosław Denisiuk, Elbląg WME.40
Anna Dubielska, Olsztyn WME.4
Janusz Dzisko, Olsztyn WME.24
Robert Ejdys, Olsztyn WME.45
Tomasz Gałko, Ełk WME.47
Stanisław Gral, Iława WME.46
dr n. med. Monika Gulbinowicz-Gowkielewicz, Olsztyn WME.8
Natalia Jarmołowicz-Aniołkowska, Olsztyn WME.41

Grzegorz Kalamarz, Olsztyn WME.17
dr n. med. Bogdan Kibiłda, Olsztyn WME.6

Ewa Krasucka, Olsztyn WME.14

Wojciech Krzekotowski, Ostróda WME.49
Zbigniew Kuźmicki, Ełk WME.50
Bogumiła Lejmanowicz, Szczytno WME.5

Joanna Leszkowicz, Węgorzewo WME.27
Zbigniew Linkiewicz, Pasłęk WME.51

ABY ODDAĆ GŁOS, WYŚLIJ NA NR 7303 SMS O TREŚCI PODANEJ PRZY IMIENIU I NAZWISKU (KOSZT SMS: 3,69 ZŁ Z VAT)

eprasa.pl 90669596ed

ABY ODDAĆ GŁOS, WYŚLIJ NA NR 7303 SMS O TREŚCI PODANEJ PRZY IMIENIU I NAZWISKU (KOSZT SMS: 3,69 ZŁ Z VAT)

Maciej Michałowski, Olsztyn WME.34
Elżbieta Mielnik, Kętrzyn WME.11
Elżbieta Mokrzecka-Świerczyńska, Olsztyn WME.12
Kamil Mydło, Olsztyn WME.30
prof. dr hab. n. med. Krzysztof Oleś, Elbląg WME.43
Jerzy Onacewicz, Mrągowo WME.26
Andrzej Oskierko, Mrągowo WME.2
Joanna Osowska, Olsztyn WME.28
Marcin Panek, Elbląg WME.36
Katarzyna Pasieczna, Elbląg WME.31
Hanna Pisarska, Elbląg WME.19
Izabela Polit, Pisz WME.22
Małgorzata Pyrzowska, Elbląg WME.35
Eugeniusz Rożentalski, Nowe Miasto Lubawskie WME.13
Zofia Rybicka, Olsztyn WME.52
Władysław Sawa, Olsztyn WME.48
Grzegorz Siwołowski, Giżycko WME.18
Janusz Snopek, Olsztyn WME.25
Krzysztof Stankiewicz, Elbląg WME.32
Józef Stromkowski, Bartoszyce WME.29
Jacek Sywula, Elbląg WME.23
Mikołaj Tokarczyk, Olsztyn WME.39
dr n. med. Monika Tywończuk-Szulc, Olsztyn WME.9
Ireneusz Wojciechowski, Olsztyn WME.20
dr n. med. Iwona Zaniewska-Kulesza, Olsztyn WME.7
Lidia Zatorska, Olsztyn WME.33
Andrzej Zawadzki, Kętrzyn WME.3
Natalia Żuchowska, Olsztyn WME.42

OKULISTA ROKU

Janusz Adamski, Elbląg WMW.23
Arleta Berlińska, Olsztyn WMW.6
Magdalena Bryk-Siniarska, Elbląg WMW.29
Monika Budkiewicz, Olsztyn WMW.31
Damian Dawid, Olsztyn WMW.11
Beata Dziewulska-Perlińska, Olsztyn WMW.8
Ewa Gapińska, Lidzbark Warmiński WMW.20
dr n. med. Magdalena Gorczyca-Bojko, Olsztyn WMW.16
lek. Patrycja Gronek, Olsztyn WMW.38
Katarzyna Grudzińska, Olsztyn WMW.25

Ewa Gurowska, Giżycko WMW.21
Elżbieta Jabłońska-Szadkowska, Olecko WMW.19
Anna Maria Jasek, Olsztyn WMW.4

Krystyna Junker, Olsztyn WMW.27
Wojciech Kafel, Ostróda WMW.37
Piotr Kanclerz, Elbląg WMW.32
Agnieszka Kondratowicz, Olsztyn WMW.1
Mariusz Kozłowski, Elbląg WMW.30
Barbara Kuczkowska, Ełk WMW.7
Luiza Łukacka-Flis, Działdowo WMW.28
Tamara Mickiewicz, Biskupiec WMW.34
Agnieszka Nicpoń, Elbląg WMW.2
Bogdan Olszewski, Elbląg WMW.10
dr n. med. Janusz Pieczyński, Olsztyn WMW.15
Anna Pieklarz, Ełk WMW.5
prof. dr hab. n. med. Marek Rękas, Olsztyn WMW.33
Ewa Sankowska, Olsztyn WMW.22
Dorota Siemakowicz, Olsztyn WMW.13
Józefa Olga Staruch, Mrągowo WMW.24
dr n. med. Maria Szwajkowska, Olsztyn WMW.17

Katarzyna Śledź, Olsztyn WMW.26

Weronika Wasińska-Borowiec, Olsztyn WMW.36

Dariusz Wilczek, Olsztyn WMW.12
Alicja Wojtowicz, Działdowo WMW.3
dr n. med. Dominik Zalewski, Olsztyn WMW.14
dr n. med. Sławomir Zalewski, Olsztyn WMW.18
Tomasz Żebrowski, Olsztyn WMW.35

ORTOPEDA ROKU

Łukasz Adamczyk, Braniewo WMZ.33

Kazimierz Barwiński, Mrągowo WMZ.30
Michał Bieniecki, Olsztyn WMZ.38
dr n. med. Krzysztof Bladowski, Olsztyn WMZ.16
Bartosz Bohdankiewicz, Biskupiec WMZ.8
dr n. med. Robert Budkiewicz, Olsztyn WMZ.19
Karol Busz, Ełk WMZ.29

lek. Dariusz Cetnarowicz, Ostróda WMZ.57
Kamil Cyganiuk, Olsztyn WMZ.28
Damian Deresiewicz, Olsztyn WMZ.11
Andrzej Gajownik, Olsztyn WMZ.3
Leszek Gierałtowski, Olsztyn WMZ.32
dr n. med. Marek Gojło, Olsztyn WMZ.17
Maciej Góraj, Iława WMZ.34
Paweł Gurfinkiel, Pisz WMZ.40
Zbigniew Gutek, Gołdap WMZ.55
Jolanta Ignatowicz, Węgorzewo WMZ.27
dr n. med. Andrzej Kaczmarek, Olsztyn WMZ.12
Adam Klewicki, Elbląg WMZ.1
Paweł Kołakowski, Olsztyn WMZ.41

Witold Kołtun, Olsztyn WMZ.53
dr n. med. Dariusz Kossakowski, Olsztyn WMZ.14
dr n. med. Elżbieta Król, Olsztyn WMZ.15
Cezary Kuciński, Ostróda WMZ.10
Bogusław Kuprian, Olsztyn WMZ.9
Artur Makowski, Działdowo WMZ.7
Zygmunt Martynowski, Olsztyn WMZ.56
Waldemar Michalak, Olsztyn WMZ.52
Tomasz Michałowski, Pisz WMZ.50
Jan Mikulski, Biskupiec WMZ.26
Tomasz Muzyka, Elbląg WMZ.51
Maciej Zbigniew Mysiorski, Ełk WMZ.35
dr n. med. Tomasz Niedźwiecki, Biskupiec WMZ.20
Sławomir Osiński, Mrągowo WMZ.48
dr n. med. Tomasz Przymorski, Giżycko WMZ.21
Andrzej Puchalski, Olsztyn WMZ.4
Wojciech Remiszewski, Działdowo WMZ.54

Piotr Rutkowski, Działdowo WMZ.44
Mariusz Siergiej, Olsztyn WMZ.37
Grzegorz Sosnowski, Elbląg WMZ.25
Robert Surus, Olsztyn WMZ.47
Adam Sus, Ełk WMZ.2
dr n. med. Andrzej Szostek, Giżycko WMZ.13
Elżbieta Szymańska, Szczytno WMZ.24
Paweł Tański, Giżycko WMZ.42
Michał Towstyga, Kętrzyn WMZ.39
dr n. med. Mariusz Trzciński, Lidzbark Warmiński WMZ.18
Andrzej Walczyński, Elbląg WMZ.5
Andrzej Warzocha, Elbląg WMZ.6
Rafał Wasek, Bartoszyce WMZ.46
Stanisław Wilczewski, Ełk WMZ.49
Marcin Witkowski, Giżycko WMZ.36
Krzysztof Wojnarski, Kętrzyn WMZ.31
Paweł Wziątek, Szczytno WMZ.43
Piotr Ziółkowski, Olsztynek WMZ.45
dr Sławomir Żabiełowicz, Iława WMZ.23
dr n. med. Zbigniew Żęgota, Ostróda WMZ.22

FIZJOTERAPEUTA ROKU

Agnieszka Adamiak-Morska, Olsztynek WMH.1
mgr Agnieszka Adamowicz, Olsztyn WMH.44
Emilia Bałdyga, Olsztyn WMH.13
Ewa Bieg, Morąg WMH.14
mgr Anna Biernacka, Reszel WMH.48
dr Ryszard Biernat, Olsztyn WMH.12
mgr Magdalena Błaszkowska, Iława WMH.73
mgr Elżbieta Bohatyrewicz, Braniewo WMH.58
mgr Jadwiga Choruży, Bartoszyce WMH.63
Monika Cybulska, Elbląg WMH.92
mgr Anna Czartoryjska, Pisz WMH.49
mgr Rafał Czepan, Kieźliny WMH.84

Adrianna Czerwińska, Olsztyn WMH.114

Maria Maja Domań, Olsztyn WMH.37
mgr Joanna Domeracka, Pasłęk WMH.66
mgr Radosław Elminowski, Olsztyn WMH.83
mgr Piotr Ewertowski, Olsztyn WMH.82
mgr Agnieszka Fiedorowicz, Mrągowo WMH.45
Ewa Gapińska, Nowe Miasto Lubawskie WMH.15
mgr Beata Gawryszewska, Barczewo WMH.56
Mirosław Gozdan, Olsztyn WMH.91
mgr Ewa Grabowska, Ełk WMH.60
Przemysław Gralec, Szczytno WMH.98
Jadwiga Harasim, Dywity WMH.118

Urszula Hura-Ruitenbach, Olsztyn WMH.101
mgr Tomasz Iwulski, Olsztyn WMH.88
mgr Katarzyna Jabłonowska-Kopeć, Olsztynek WMH.70
Anna Jabłońska, Pozezdrze WMH.5
mgr Monika Jabłońska, Olsztyn WMH.79
mgr Emilia Jakubowska, Działdowo WMH.59
mgr Kamil Jankowski, Olsztyn WMH.68
Joanna Kaczmar, Lubawa WMH.22
Katarzyna Kalinowska, Bartoszyce WMH.27
mgr Rafał Kamiński, Mrągowo WMH.85
Ewa Kapłun, Olsztynek WMH.16
Małgorzata Kaspruk, Olsztyn WMH.33
Marcin Kochan, Olsztyn WMH.104
Piotr Kociński, Nidzica WMH.95
Marlena Kowgier, Szczytno WMH.40
Marta Kozak, Kętrzyn WMH.41

Piotr Krajewski, Reszel WMH.96
mgr Danuta Krzywda, Olsztyn WMH.57
Krystian Kucharski, Elbląg WMH.29

Kazimierz Kudrycki, Węgorzewo WMH.28
mgr Magdalena Kuklewicz, Ełk WMH.74
Magdalena Kulikowski, Gołdap WMH.32

Grzegorz Kuźniecow, Olecko WMH.111
Ilona Leszczyńska, Orneta WMH.18
Michał Leszek, Iława WMH.117
mgr Patrycja Urszula Leśniewicz, Morąg WMH.81
Renata Łajewska, Ełk WMH.116
mgr Ewelina Madej, Braniewo WMH.61
mgr Olga Marchwińska, Barczewo WMH.80
mgr Barbara Markiewicz, Barczewo WMH.54
Marta Matejuk, Olsztyn WMH.42
Agnieszka Merska, Ełk WMH.3
Wojciech Mikulski, Olsztyn WMH.107
mgr Emilia Milewska, Nowe Miasto Lubawskie WMH.119
mgr Ewelina Muraszko, Olsztyn WMH.103

mgr Sebastian Niżnik, Elbląg WMH.86
Monika Nowak, Iława WMH.115

Agnieszka Joanna Nowak-Lasota, Olecko WMH.2
Monika Nowik, Kętrzyn WMH.93

mgr Jakub Olbryś, Szczytno WMH.64
Jolanta Olszewska, Olsztyn WMH.25
Małgorzata Ostolska, Działdowo WMH.34
mgr Alina Panasewicz, Olsztyn WMH.47
mgr Hanna Pawlikowska, Biskupiec WMH.62
dr Rafał Pluszyński, Elbląg WMH.11
Krzysztof Podlaszewski, Węgorzewo WMH.30
Marcin Potratz, Morąg WMH.36
mgr Stanisław Prus, Elbląg WMH.87
Izabela Przepióra-Rusak, Barczewo WMH.20
mgr Wojciech Pstrągowski, Działdowo WMH.89
Krzysztof Pycko, Olsztynek WMH.112
Joanna Pydynkowska, Działdowo WMH.24
mgr Katarzyna Raczkowska, Olsztyn WMH.108

mgr Marianna Rajkowska, Olsztyn WMH.77
mgr Marcin Raksimowicz, Olsztyn WMH.75
Barbara Rolirad-Milczarek, Nidzica WMH.6
Viktor Rud, Olsztyn WMH.106

Dariusz Ryźlewicz, Biskupiec WMH.110
Elżbieta Serniak, Elbląg WMH.102
Joanna Sikorska, Olsztynek WMH.23
Dominik Sitarski, Olsztyn WMH.9
mgr Anna Sobieska, Braniewo WMH.50
Magdalena Sobocińska, Kurzętnik WMH.109
mgr Lidia Sokolińska, Ostróda WMH.71
Iwona Sokolnik-Suplewska, Olsztyn WMH.19
Małgorzata Sowa, Nowe Miasto Lubawskie WMH.35
mgr Marcin Spustek, Elbląg WMH.76
Joanna Sturlis, Lidzbark Warmiński WMH.113
Michał Szalecki, Olsztyn WMH.90
Barbara Szczurewska, Działdowo WMH.7
Jan Szulc, Nowe Miasto Lubawskie WMH.21
Maria Szulc, Morąg WMH.38
mgr Anna Tall, Olsztyn WMH.51
mgr Karol Tarkowian, Olsztyn WMH.69
Paweł Turowski, Ełk WMH.94
mgr Maciej Uciński, Nidzica WMH.72
Leszek Wach, Olsztyn WMH.31
mgr Filip Waśniewski, Lubawa WMH.105

Mariola Wiak-Borkowska, Kętrzyn WMH.39
mgr Adam Więcławski, Ełk WMH.43
Bogdan Wiktorski, Elbląg WMH.8

mgr Agnieszka Wilkaniec, Olsztynek WMH.46
Agnieszka Wiśniewska, Ełk WMH.4
Karolina Włodarczyk, Olsztyn WMH.26

mgr Joanna Wołodźko, Morąg WMH.67
mgr Barbara Woźniak, Barczewo WMH.55
dr n. med. Katarzyna Zaborowska-Sapeta, Olsztyn WMH.10
mgr Jerzy Andrzej Zając, Ostróda WMH.65
mgr Arkadiusz Zduńczuk, Olsztyn WMH.53
mgr Michał Ziółkiewicz, Olsztyn WMH.78
Grażyna Żardecka, Olsztyn WMH.17
mgr Anna Żuk, Olsztyn WMH.52

RATOWNIK MEDYCZNY ROKU

Grzegorz Achremczyk, Szczytno WMR.26
Błażej Archacki, Szczytno WMR.13

Adam Białowąs, Olsztyn WMR.123
Tomasz Borkowski, Olsztynek WMR.74

eprasa.pl 90669596ed

Andrzej Brzeziński, Olsztyn WMR.3

Danuta Bujko, Węgorzewo WMR.84
Przemysław Bujwid, Bartoszyce WMR.70
Michał Bukowski, Nidzica WMR.58
Grzegorz Burcz, Olsztynek WMR.27

Tomasz Charaziński, Mrągowo WMR.75

Łukasz Cieśluk, Ruciane-Nida WMR.41
Maciej Czaja, Elbląg WMR.43
Wojciech Czapliński, Olsztyn WMR.79
Sebastian Dajnowski, Lidzbark Warmiński WMR.118
Szymon Dąbek, Olsztyn WMR.116
Tomasz Dolecki, Iława WMR.76
Ewa Drygalska, Kętrzyn WMR.23
Aneta Dzikiewicz, Orneta WMR.5

Bartosz Dziuba, Olsztyn WMR.11
Paweł Dziurzyński, Elbląg WMR.63
Piotr Florczyk, Ełk WMR.105
Piotr Furgała, Górowo Iławeckie WMR.104
Marek Gajda, Ełk WMR.51
Iwona Gąsior-Popielarz, Ełk WMR.30
Michał Grab, Olsztyn WMR.101
Bogdan Grzywacz, Szczytno WMR.122
Karol Haska, Nowe Miasto Lubawskie WMR.93

Marcin Jakowicz, Giżycko WMR.47
dr n. med. Rakesh Jalali, Olsztyn WMR.20
Dariusz Janicki, Pisz WMR.17
Sandra Jankowska, Olsztyn WMR.119

Tomasz Jaromin, Biskupiec WMR.115
Natalia Irena Kalinowska, Ełk WMR.61

Bartosz Kardasz, Olsztyn WMR.83
Michał Kierzniewski, Iława WMR.100
Mariusz Klisiajtys, Pisz WMR.52
Dariusz Klufas, Braniewo WMR.18
Mirosław Kłosowski, Ostróda WMR.59
Wiesław Kolankiewicz, Gołdap WMR.111
Eliza Kowalska, Działdowo WMR.124
Żaneta Kumkowska, Olsztyn WMR.110
Leszek Kurzyński, Olsztyn WMR.39
Ewa Kuźmicka, Pisz WMR.24
Wojciech Kuźmicki, Pisz WMR.80
Piotr Laskowski, Iława WMR.103
Anna Lichota, Olsztyn WMR.6
Joanna Manta, Olsztyn WMR.33
Dawid Michalak, Szczytno WMR.85
Tadeusz Miłowski, Reszel WMR.73
Grzegorz Moszczyński, Działdowo WMR.28
Beata Mukosiej, Pisz WMR.12
Izabela Nadolska, Mrągowo WMR.125
Krzysztof Narkun, Olsztyn WMR.36
Piotr Nazarczuk, Ostróda WMR.67

Kamil Olczyk, Szczytno WMR.89
Martyna Olejniczak, Bartoszyce WMR.55
Andrzej Olejniczak, Bartoszyce WMR.4
Sylwia Orzoł, Biskupiec WMR.72

Katarzyna Osińska, Bartoszyce WMR.95
Paweł Ostapkiewicz, Mrągowo WMR.106
Jerzy Paderewski, Olsztyn WMR.90
Roman Padyjasek, Bartoszyce WMR.121
Oliwia Pajka, Kieźliny WMR.99
Artur Polakowski, Węgorzewo WMR.82
Kamil Poniatowski, Giżycko WMR.88
Artur Radkiewicz, Olsztyn WMR.10
Krzysztof Rąkowski, Olsztyn WMR.37
Monika Rejchek, Dobre Miasto WMR.60

Marcin Romaniuk, Ełk WMR.48

dr n. med. Robert Ropiak, Olsztyn WMR.21
Paweł Rostkowski, Działdowo WMR.64

Daniel Rożko, Bartoszyce WMR.15

Klaudiusz Ruszczyk, Reszel WMR.35
Stanisław Samojednik, Elbląg WMR.71
Tristan Alan Sidor, Olsztyn WMR.112
Marcin Składanowski, Mrągowo WMR.49
Piotr Skoczeń, Olsztyn WMR.102
Tomasz Sławiński, Działdowo WMR.78

Marcin Sobania, Olsztyn WMR.50
Filip Sobierajski, Olsztyn WMR.25
Tomasz Sobol, Kieźliny WMR.114
Dariusz Sokołowski, Lidzbark Warmiński WMR.87
Dariusz Sopel, Olsztyn WMR.86
Piotr Stankiewicz, Morąg WMR.68
Ariel Stysiak, Bartoszyce WMR.7
Janusz Sypijański, Szczytno WMR.91
Arkadiusz Sytczyk, Pieniężno WMR.8

Łukasz Szady, Ełk WMR.42
Mateusz Szczepaniak, Iława WMR.97

Sylwester Szeluga, Olsztyn WMR.117
Jerzy Szmelc, Olsztyn WMR.31
Maciej Świerszcz, Ełk WMR.44
Marat Talkun, Ostróda WMR.46

Oskar Tkaczyk, Giżycko WMR.62

Danuta Tobisz, Bartoszyce WMR.16

Tomasz Warchoł, Kętrzyn WMR.113
Agnieszka Wasyk, Olsztyn WMR.1

Dariusz Waszczuk, Ełk WMR.19

Gabriela Wielgat, Olsztyn WMR.96
Marcin Witkowski, Giżycko WMR.98
Arkadiusz Wlazło, Olsztyn WMR.9
Mariusz Wocial, Orneta WMR.53

dr n. o zdr. Przemysław Wołoszyn, Elbląg WMR.22
Robert Wysocki, Węgorzewo WMR.107
Paweł Wysota, Ełk WMR.65
Karol Zarębski, Bartoszyce WMR.92
Ryszard Zembrzuski, Działdowo WMR.120
Maksymilian Zieliński, Olsztyn WMR.45
Krzysztof Zieliński, Giżycko WMR.38
mgr Dominik Zieliński, Nidzica WMR.57
Lidia Zięba, Giżycko WMR.40
Jerzy Żebrowski, Lidzbark Warmiński WMR.32
Piotr Żmijewski, Ełk WMR.69

Karol Żołobiński, Orneta WMR.34

FARMACEUTA/TECHNIK FARMACEUTYCZNY ROKU

Agnieszka Andruszewicz, Kętrzyn WMF.1
mgr Jolanta Arendt-Klimek, Nowe Miasto Lubawskie WMF.41
Patrycja Badowska, Giżycko WMF.52
mgr Grzegorz Biedrzycki, Olsztyn WMF.39
Albert Buko, Ełk WMF.3
Natalia Cekała, Kętrzyn WMF.51
Patrycja Charazińska, Mrągowo WMF.53
Rafał Chodakowski, Kętrzyn WMF.57
Małgorzata Chomczyk, Biskupiec WMF.24
mgr Ewa Czech-Żbikowska, Olsztyn WMF.38
Klaudia Dąbrowska, Giżycko WMF.21
mgr Bożena Denis, Olsztyn WMF.34
Małgorzata Duda-Węgrzynowicz, Ełk WMF.68
Judyta Faszyńska, Pasłęk WMF.18
mgr Jolanta Fiedukowicz, Olsztyn WMF.42
Małgorzata Florkowska, Szczytno WMF.25
mgr Urszula Godlewska-Pietruszkiewicz, Olsztyn WMF.50
Barbara Góralska, Nowe Miasto Lubawskie WMF.65
Teresa Grabowska-Skóra, Nowe Miasto Lubawskie WMF.60
Marzena Grzybowska, Lidzbark Warmiński WMF.29
Konrad Jackowski, Ostróda WMF.22

Anna Jacyszyn, Olsztyn WMF.6
Martyna Jankowska, Biskupiec WMF.67
mgr Anita Jankun, Lidzbark Warmiński WMF.32
Karolina Jarmołowicz, Mikołajki WMF.19
Paulina Jaskólska, Olsztyn WMF.54
Sylwia Kacała, Ostróda WMF.59
Lucyna Kaniak, Mikołajki WMF.23
Anna Kaznowska, Świątki WMF.64
Maria Kiejnowska, Iława WMF.27
Katarzyna Koman, Bartoszyce WMF.20
Hanna Kopczewska, Olsztyn WMF.66
mgr Teresa Korbut, Olsztyn WMF.49
mgr Bożena Korczakowska, Olsztyn WMF.35
Agnieszka Kornak, Giżycko WMF.74
Anna Kot, Lidzbark Warmiński WMF.7
Emilia Kowal, Giżycko WMF.12
Andrzej Kuciński, Iława WMF.4
Piotr Lengiewicz, Ełk WMF.55
Wioletta Leszczyńska, Jeziorany WMF.62
Izabela Majewska, Kętrzyn WMF.16
Marzanna Maksimowicz, Olecko WMF.71
Anna Markiewicz, Bartoszyce WMF.8
Marcin Milczarek, Olsztyn WMF.26
Marta Milewska, Ełk WMF.28

Anita Moleń, Giżycko WMF.5
mgr Danuta Moroz, Biskupiec WMF.36
Tomasz Naumczyk, Lidzbark Warmiński WMF.61

Ewa Niedźwiecka-Drapała, Węgorzewo WMF.70
Elżbieta Pawluczuk, Ełk WMF.11
Sandra Pawłowska, Bartoszyce WMF.58
mgr Julita Piątkowska, Olsztyn WMF.44
Jolanta Pieper, Rybno WMF.17
mgr farm. Małgorzata Plazińska, Bartoszyce WMF.73
mgr Justyna Płociak-Zaranko, Pisz WMF.45
mgr Justyna Pniewska, Olsztyn WMF.46
mgr Iwona Poniatowska, Świętajno WMF.40
Grażyna Puszkiewicz, Olsztyn WMF.14
mgr Anna Rejewska-Romańczuk, Ełk WMF.33

mgr Leszek Rogoziński, Olsztyn WMF.47
Małgorzata Rojewska, Nowe Miasto Lubawskie WMF.72
Piotr Romejko, Olsztyn WMF.56
Agnieszka Rutkowska, Braniewo WMF.2

Żaneta Rypińska, Elbląg WMF.63
mgr Sabina Sielicka, Morąg WMF.48
Beata Siemianowska, Morąg WMF.9
mgr Dorota Stempin, Olsztynek WMF.37
mgr Jolanta Suchocka-Strysko, Olsztyn WMF.43
Iwona Sumiła, Olsztyn WMF.15
Mirosława Szpanelewska, Nowe Miasto Lubawskie WMF.69
Emilia Szwabowicz, Elbląg WMF.13

mgr Agnieszka Treder, Ostróda WMF.30
Ilona Wasilewska, Giżycko WMF.75
mgr Aneta Wirkowska, Ełk WMF.31
Dorota Wołodkowicz, Olsztyn WMF.10

ABY ODDAĆ GŁOS, WYŚLIJ NA NR 7303 SMS O TREŚCI PODANEJ PRZY IMIENIU I NAZWISKU (KOSZT SMS: 3,69 ZŁ Z VAT)

eprasa.pl 90669596ed

MŁODZIEŻOWA ORKIESTRA DĘTA Z IŁAWY MA 50 LAT

Przez wiele lat Młodzieżowa Orkiestra Dęta z Iławy była „towarem eksportowym", świetnie promującym Iławę i w kraju, i poza jego granicami. Koncert jubileuszowy z okazji pięciu dekad istnienia Orkiestry odbył się w sobotę 17 września.

Fot. Edyta Kocyła-Pawłowska

EDYTA KOCYŁA-PAWŁOWSKA
e.kocyla@gazetaolsztynska.pl

Młodzieżowa Orkiestra Dęta powstała w 1971 r. przy Zespole Szkół im. Bohaterów Września 1939 r. („budowlanka"). Obecnie zespół muzyków prowadzi Michał Kowalewski. W jubileuszowym koncercie zagrali muzycy młodzi i ci starsi, którzy są absolwentami Orkiestry. Pięknie wybrzmiały m.in. utwory z gatunku muzyki filmowej, ale też współczesnej, popularnej. To był piękny pod względem muzycznym koncert, który właściwie mógłby odbywać się w Iławie co roku.

Całość prowadziła para uczniów z „budowlanki". W przerwach prowadzący pokrótce przedstawili historię Orkiestry. Wręczono podziękowania jej wieloletnim członkom. Listy gratulacyjne, kwiaty i upominki wręczali przedstawiciele władz: Bernadeta Hordejuk, przewodnicząca sejmiku wojewódzkiego, starosta Bartosz Bielawski, burmistrz Iławy Dawid Kopaczewski ze swoją zastępczynią Dorotą Kamińską (drugi zastępca Krzysztof Portjanko gra w Orkiestrze), zastępca wójta gminy Iława Andrzej Brach oraz przedstawiciele rady miasta w Iławie: Michał Młotek (przewodniczący), Ewa Jackowska oraz Wojciech Szymański (wiceprzewodniczący).

Jako wokalistka w utworze „Moon river" wystąpiła Ewa Węgorzewska.

Całość wydarzenia uświetnił bogato ilustrowany biuletyn opisujący przeszłość zespołu. Koncert zakończył się bisami i owacją na stojąco.

eprasa.pl 90669596ed

eprasa.pl 90669596ed

UBEZPIECZAMY SIĘ, ALE NIE OPŁACAMY POLISY

Blisko 377 mln zł są obecnie winni towarzystwom ubezpieczeniowym konsumenci oraz firmy – podaje Krajowy Rejestr Długów. Najwięcej zaległości obciąża przedsiębiorstwa – 206,3 mln zł. Reszta to nieopłacone polisy osób fizycznych. Konsumenci nie regulują zobowiązań za polisy, bo często nie pamiętają, że powinni to zrobić po zawarciu umowy ubezpieczenia. Ale są i tacy, którzy twierdzą, że mieszkają w TIR-rze, którym jeżdżą po świecie i spłacą zaległości dopiero, jak zostanie im doręczone pismo. Zdarzył się też dłużnik, który... zmartwychwstał.

Fot. archiwum

Według ostatnich dostępnych danych Polskiej Izby Ubezpieczeń w I półroczu br. klienci przeznaczyli na polisy 35,5 mld zł, tj. 3 proc. więcej niż rok wcześniej. Jednak towarzystwa wypracowały w ciągu pierwszych sześciu miesięcy br. o 16 proc. zysku mniej niż przed rokiem – 2,3 mld zł.

W I półroczu 2022 r. firmy wypłaciły 22,5 mld zł odszkodowań i świadczeń ubezpieczeniowych. To o 12,9 proc. więcej niż w analogicznym okresie 2021 r. W dużym stopniu wzrosły wypłaty związane ze szkodami majątkowymi, przede wszystkim dotyczącymi ognia i innych żywiołów.

Z kolei średnia składka za obowiązkowe ubezpieczenie komunikacyjne OC, a więc za najbardziej popularną polisę, wyniosła w I półroczu tego roku 482 zł, czyli o 1,2 proc. mniej niż rok wcześniej. Jednocześnie wzrosła wartość średniej szkody. Jej koszt to 8 769 zł - o 5,2 proc. więcej niż przed rokiem. Odszkodowania i świadczenia wypłacone przez ubezpieczycieli z obowiązkowego OC posiadaczy pojazdów wyniosły 4,8 mld zł i były o 6,3 proc. większe niż poprzednio.

DROŻSZE POLISY, WIĘKSZE DŁUGI

Obecnie największym wyzwaniem ubezpieczycieli jest oszacowanie ryzyka i wycena szkód. Wynika to z inflacji, zakłóceń w łańcuchach dostaw, braku pracowników i globalnej niepewności, jaką powoduje wojna na Ukrainie. Dla wielu klientów tworzy to trudne warunki ekonomiczne. Do tego inflacja wpływa na wartość ubezpieczeń, co w najbliższej przyszłości może spowodować podniesienie cen polis.

— Skoro już teraz klienci mają problemy z opłacaniem polis, prognozowany wzrost ich cen z pewnością przełoży się na zwiększenie zadłużenia. Patrząc na zaległości przedsiębiorstw wobec towarzystw ubezpieczeniowych, obecnie najwięcej do oddania mają podmioty z branży transportowej i magazynowej – prawie 79 milionów złotych. Nie ma tu zaskoczenia, ponieważ każdy pojazd musi posiadać obowiązkowe OC, ale, jak widać, firmy z tej branży nie są solidne w regulowaniu składki. Tuż za nimi są firmy budowlane z kwotą 36,6 miliona złotych długów oraz handlowe z sumą 29,3 mln złotych – mówi Adam Łącki, prezes Zarządu Krajowego Rejestru Długów Biura Informacji Gospodarczej.

Polisy komunikacyjnego OC to jedna z niewielu usług, które podczas gwałtownie postępującej inflacji tanieją. Tendencja ta utrzymuje się od trzech lat. Równocześnie rosną koszty napraw pojazdów. Część ubezpieczycieli zwraca uwagę, że taka sytuacja nie może trwać w nieskończoność, bo to zagraża rentowności tego rynku.

PRAWIE 200 TYS. KLIENTÓW NIE ZAPŁACIŁO

Według danych KRD ciągu ostatniego roku zaległości wobec ubezpieczycieli zmalały o ponad 10 mln zł. Wówczas wynosiły 387 mln zł. Obecnie to 376,7 mln zł. Polis nie opłaciło 192,5 tys. klientów – 158,2 tys. konsumentów, 16,9 tys. firm oraz 16,9 tys. jednoosobowych działalności gospodarczych. Średnie zadłużenie, jakie obciąża jednego klienta, to 1957 zł. Przeciętny dług osoby fizycznej wynosi 1077 zł, natomiast przedsiębiorcy – 6 033 zł.

Wśród konsumentów rekordzistą w niepłaceniu jest mieszkaniec powiatu legionowskiego na Mazowszu, który ma do oddania 623 tys. zł.

Wśród firm prym wiedzie przedsiębiorstwo z powiatu radomskiego w województwie mazowieckim działające w branży budowlanej. Uzbierało ono 10,8 mln zł zaległości wobec ubezpieczycieli.

Najliczniejsze grono konsumentów-dłużników, 123 tys. osób, mieszka w miastach, a 35 tys. na wsiach i w miejscowościach poniżej 10 tys. mieszkańców. Zobowiązań najczęściej nie regulują Polacy w wieku 36-45 lat. Ich konto obciąża 52,1 mln zł długów. Tuż za nimi lokują się osoby w 26-35 lat, które powinny oddać 43,6 mln zł. W obu tych grupach długi to głównie efekt nieopłacania polis OC pojazdów oraz mieszkań. Na przeciwległym biegunie są osoby w wieku 18-25 lat z zaległościami 9,9 mln zł oraz seniorzy z kwotą 10,3 mln zł.

Wśród konsumentów najmniej solidni w opłacaniu polis są mieszkańcy województwa mazowieckiego, gdzie uzbierało się 28,3 mln zł zaległości. Drudzy są dłużnicy z Wielkopolski w sumą blisko 19 mln zł, a trzeci Ślązacy, którzy nie uregulowali 18,9 mln zł.

Spośród dłużników ubezpieczeniowych notowanych w KRD 1/5 stanowią kobiety. Reszta to mężczyźni, co wynika z tego, to najczęściej oni są posiadaczami samochodów. Kiedy nie opłacą polisy OC, trafiają więc do rejestru.

W gronie firm pierwsze miejsce zajmuje Mazowsze z kwotą 58,9 mln zł. Za nim jest województwo śląskie, gdzie przedsiębiorcy nie oddali 23,3 mln zł, a pierwszą trójkę zamyka województwo wielkopolskie – przedsiębiorcy mają tam 23,1 mln zł długów.

Sąsiad miał zapłacić, a dłużnik zmartwychwstał

Zawarcie umowy ubezpieczenia nie zawsze oznacza, że zostanie ona opłacona. Z doświadczenia firmy windykacyjnej Kaczmarski Inkasso wynika, że klientom nierzadko umyka konieczność uregulowania tego zobowiązania.

— Są klienci, którzy uważają, że mogą zapłacić za polisę w ostatnim dniu jej obowiązywania, bo towarzystwo i tak jest zobligowane do świadczenia ochrony ubezpieczeniowej. W tym czasie kumulują gotówkę na własne potrzeby i między innymi w ten sposób powstają długi wobec ubezpieczycieli. Klienci często korzystają z pomocy agentów, opierają się na tym, co od nich usłyszeli, przez co nie dopełniają formalności po zawarciu umowy ubezpieczenia, bądź po sprzedaży pojazdu. Liczą, że agent wszystko załatwi i poinformuje o ewentualnych brakach w dokumentach, a tak się nie dzieje – wyjaśnia Jakub Kostecki, prezes Zarządu firmy windykacyjnej Kaczmarski Inkasso.

Ubezpieczyciele najczęściej przekazują do windykacji składki OC i AC samochodów, motocykli, przyczep oraz quadów, ubezpieczenia floty firmowych aut, nieruchomości - mieszkań, domów, budynków rolniczych, NNW, polis na życie i ubezpieczeń podróżnych.

Długi tworzą się także z powodu niewiedzy klientów. Kiedy sprzedadzą oni samochód, powinni powiadomić towarzystwo ubezpieczeniowe, że wypowiadają polisę OC i dołączyć umowę zawartą z kupcem auta. Jeśli tego nie zrobią, polisa nadal jest przypisana do dotychczasowego posiadacza. Negocjatorzy Kaczmarski Inkasso słyszą od dłużników, że ci nie opłacili polisy po zawarciu umowy OC pojazdu, bo „ktoś inny nim jeździ, więc nie będę płacił". Były też wymówki: „nie mam dostępu do Internetu, a bank i poczta są daleko" czy „przekazałem pieniądze sąsiadowi, który miał wpłacić". Jeden z klientów twierdził, że mieszka w ciężarówce, którą jeździ po świecie, co chwilę podawał negocjatorom Kaczmarski Inkasso nowy adres i twierdził, że spłaci dług, jak zostanie mu doręczone pismo.

Zdarzyło się także, że Kaczmarski Inkasso w trakcie prowadzonej windykacji otrzymało informację o zgonie dłużnika. Kontynuowało jednak działania, aby pozyskać akt zgonu. W międzyczasie do tej osoby dotarło ostateczne wezwanie do zapłaty, które zostało wysłane przed otrzymaniem informacji o śmierci. Nieoczekiwanie... dłużnik sam skontaktował się z negocjatorami, aby uniknąć przekazania sprawy długu do sądu.

ŹRÓDŁO: NEWSERIA

eprasa.pl 90669596ed

KTÓRE SPRZĘTY ZUŻYWAJĄ NAJWIĘCEJ PRĄDU?

Polacy nie są do końca świadomi, które urządzenia elektroniczne w domu bądź mieszkaniu pobierają najwięcej energii. Nie wiedzą też, że nawet drobne zmiany dotyczące korzystania z takich sprzętów mogą się przełożyć na wysokość rachunków – wynika z badań IBRiS dla Polskiego Komitetu Energii Elektrycznej.

Przykładowo, gotując w czajniku elektrycznym tylko taką ilość wody, która faktycznie jest potrzebna, można zaoszczędzić w skali roku ok. 32 zł. To wydaje się niewiele, ale zsumowane drobne oszczędności w odniesieniu do każdego z domowych sprzętów potrafią obniżyć rachunki o kilkaset złotych rocznie – podkreślają eksperci PKEE.

– Nie mamy wpływu na czynniki, które kształtują ceny energii, ale na wysokość rachunków już tak. Dlatego teraz, w momencie dużej niepewności dotyczącej wysokości cen węgla, gazu i prądu, powinniśmy sami się zmobilizować i podjąć działania, dzięki którym wpływ cen energii nie będzie dla nas aż tak dotkliwy – mówi Maciej Maciejowski z Polskiego Komitetu Energii Elektrycznej.

Ze względu na kryzys energetyczny i wysokie ceny nośników energii nadchodzący sezon jesienno-zimowy ma być w Polsce najcięższy od wielu lat. Jak pokazało wrześniowe badanie UCE Research dla Business Insidera, już 67,9 proc. Polaków szykuje się na ten czarny scenariusz i zamierza wdrożyć oszczędności. Co piąty planuje utrzymywać niższą niż do tej pory temperaturę w mieszkaniu/domu, a podobny odsetek (18,3 proc.) – pilnować wyłączania świateł w pomieszczeniach, z których nikt nie korzysta. Prawie co dziesiąty uczestnik badania zamierza też rzadziej korzystać z najmniej potrzebnych sprzętów elektrycznych.

– Jeśli przyłożymy więcej uwagi do codziennego korzystania z urządzeń elektrycznych, jesteśmy w stanie ustabilizować wysokość rachunków za energię. Nie chodzi oczywiście o rygorystyczne ograniczenie lub całkowitą rezygnację, ale o racjonalne używanie, przekładające się na ograniczenie zużycia prądu, a w efekcie wysokość naszego rachunku – mówi Maciej Maciejowski.

Jak wskazuje, w każdym domu jest statystycznie kilkanaście, a nierzadko nawet kilkadziesiąt urządzeń elektronicznych. Z badania IBRIS przeprowadzonego dla PKEE wynika, że Polacy nie do końca wiedzą, które z nich zużywają najwięcej energii, a co za tym idzie – które generują najwyższy koszt. Za najbardziej energochłonną uważają klimatyzację, na którą wskazała prawie połowa badanych

(47 proc.). Dalej znalazły się: płyta indukcyjna (27 proc.), piekarnik i czajnik elektryczny (26 proc.). Co czwarty badany wskazał lodówkę, a na kolejnych miejscach znalazła się m.in. pralka i suszarka do ubrań (po 17 proc.).

Ranking urządzeń domowych pobierających najwięcej energii elektrycznej, który opracował portal enerad.pl, pokazuje jednak, że te wskazania tylko częściowo pokrywają się z rzeczywistością. W przypadku przeciętnego gospodarstwa domowego, które korzysta z taryfy G11, najwięcej prądu pobiera bowiem kuchenka elektryczna. To średnio 1,480 kWh rocznie, które przekłada się na koszt 888 zł. Dalej plasują się bojler elektryczny (ponad 600 zł rocznie) oraz czajnik elektryczny, zmywarka do naczyń i lodówka. Roczny koszt eksploatacji każdego z tych trzech urządzeń oscyluje w granicach 150–175 zł.

– Aby zmniejszyć zużycie energii kuchenki elektrycznej, należy gotować pod przykryciem i dobierać średnicę garnka do pola grzewczego, żeby energia „nie uciekała". Natomiast włączony bojler elektryczny nieustannie podgrzewa wodę i zużywa przy tym energię. Dlatego warto go wyłączać, gdy nikogo nie ma w domu, albo wyposażyć w sterownik uruchamiający grzejnik z odpowiednim wyprzedzeniem – tłumaczy ekspert PKEE.

Analiza przygotowana przez Krajową Agencję Poszanowania Energii pokazuje, że gotując w czajniku elektrycznym tylko taką ilość wody, która faktycznie jest potrzebna, można zaoszczędzić w skali roku ok. 32 zł. Warto również pamiętać o tym, aby regularnie odkamieniać element grzewczy, ponieważ kamień wydłuża czas gotowania.

W przypadku lodówki kluczowe jest utrzymywanie w niej stałej temperatury 5°C, ponieważ jej każdorazowe obniżenie przy otwarciu drzwiczek powoduje, że zużycie energii wzrasta o ok. 5 proc. Planując zakup nowej lodówki, warto natomiast zwrócić uwagę na klasę efektywności i etykietę energetyczną urządzenia. Wybierając lodówkę klasy A zamiast D, można zaoszczędzić rocznie ok. 84 zł. Z kolei podjęcie decyzji o zakupie mniejszej zmywarki (45 zamiast 60 cm) przy 100 cyklach mycia rocznie pozwoli zaoszczędzić niemal 20 zł (50,40 zł zamiast 68,40 zł). Zmniejszenie temperatury prania z 60°C na 40°C przy 50 cyklach prania pozwoli zaoszczędzić 20 zł.

– Warto wdrożyć jak najwięcej takich dobrych nawyków przedstawionych przez ekspertów kampanii „Liczy się energia". Nie tylko w trosce o nasze portfele, ale i o środowisko – mówi Maciej Maciejowski.

„Liczy się energia" to kampania edukacyjna prowadzona przez Polski Komitet Energii Elektrycznej, która wyjaśnia, jak kształtują się ceny energii, jak przekładają się na rachunki za prąd i jak można zmniejszyć ich wysokość dzięki zmianie codziennych nawyków w korzystaniu ze sprzętów w gospodarstwach domowych.

ANITA SOKOŁOWSKA: W SZAFIE MAM RZECZY NAWET SPRZED 15 LAT I CZEKAM, AŻ MODA NA NIE POWRÓCI

Aktorka przekonuje, że choć z przyjemnością uczestniczy w pokazach mody i przegląda katalogi, to już nie wywiera na sobie presji ciągłego kupowania ubrań zgodnych z najnowszymi trendami. Priorytetem jest dla niej teraz wygoda i jeśli do jej szafy trafia jakiś nabytek, to tylko dlatego, że dobrze się w nim czuje. Niektóre wyjątkowe rzeczy w jej szafie mają nawet 15 lat.

Anita Sokołowska przyznaje, że od pewnego czasu zmieniła swoje upodobania modowe. Już nie podąża za tym, co na wybiegach, ale podchodzi do zakupów z dużym dystansem. Najpierw zastanawia się, czy coś rzeczywiście jest jej potrzebne, a później – czy naprawdę to wykorzysta.

– Pandemia zmieniła we mnie to, że totalnie nie podążam za modą, tylko muszę się sama w tym dobrze czuć. Nabrałam dużego dystansu do świata, do siebie, do tego, co robię. Ważne jest to, co się ma w środku i jak się człowiek ze sobą czuje – mówi Anita Sokołowska.

Fot. newseria

Aktorka preferuje klasykę i wybiera takie ubrania, które w różnych konfiguracjach może wykorzystać na każdą okazję. W swojej garderobie ma również ulubione modowe perełki – nieco ekstrawaganckie i odbiegające od reszty, ale darzy je ogromnym sentymentem i czeka na specjalną okazję, by je założyć.

– W ogóle ciężko rozstaję się z rzeczami, z ciuchami też, w związku z tym mam w swojej szafie rzeczy nawet sprzed 15 lat, które są o dziwo jeszcze na mnie dobre i tak czekam, czekam, aż ta moda wraca. Mam takie wspaniałe spodnie dzwony z weluru w kwiaty, po prostu epoka dzieci kwiatów, więc czekam na totalne odrodzenie się tej mody. Mam dużo takich rzeczy – mówi.

Jeśli natomiast chodzi o pozostałe ubrania, to co jakiś czas odświeża szafę i pozbywa się tego, czego już nie nosi i co przestało jej się podobać.

– Przyjęłam sobie taką zasadę, że jeśli w czymś nie chodzę cztery lata, to wtedy przekazuję to dalej. Mam pełno wspaniałych kuzynek, które z przyjemnością dają tym moim ciuchom drugie życie, bo nie ma sensu tego gromadzić w szafie – dodaje Anita Sokołowska.

NEWSERIA.PL

eprasa.pl 90669596ed

OBFITE ŚNIADANIA ZMNIEJSZAJĄ GŁÓD, ALE NIE POMAGAJĄ W UTRACIE WAGI

To, czy największy posiłek spożywa się wcześnie rano, czy też późnym popołudniem, w żaden sposób na wpływa na to, jak organizm metabolizuje kalorie, a więc nie ułatwia chudnięcia – wynika z nowego badania opublikowanego w „Cell Metabolism".

Stare powiedzenie głosi, że, aby utrzymać szczupłą sylwetkę, należy jeść „śniadanie jak król, obiad jak książę i kolację jak nędzarz". Sentencja ta opiera się na przekonaniu, że spożywanie większości kalorii rano pomaga w utracie wagi, ponieważ wiąże się z bardziej efektywnym spalaniem i szybszym kalorii. Jednak, jak pokazały wyniki najnowszego badania (http://dx.doi.org/10.1016/j.cmet.2022.08.001) naukowców z Uniwersytetu w Aberdeen w Szkocji, nie jest to prawda.

Ludzie, którzy swój największy posiłek zjadają rano, rzeczywiście są mniej głodni w ciągu dnia, jednak ich metabolizm i tempo spalania pozostają takie same, jak u osób, które w ogóle nie jedzą śniadań.

– Istnieje wiele mitów dotyczących pór jedzenia i tego, jak mogą one wpływać na masę ciała lub zdrowie – mówi główna autorka publikacji, prof. Alexandra Johnstone. – Są one w dużej mierze napędzane tym, jak wygląda nasz rytm dobowy. Jednak my zaczęliśmy się zastanawiać, jakie miałyby być biologiczne podstawy tego, że energia jest inaczej wykorzystywana w zależności od tego, o której godzinie zjemy posiłek. Postanowiliśmy przyjrzeć się bliżej temu, czy na pewno pora dnia oddziałuje z metabolizmem.

Na potrzeby badania naukowcy zrekrutowali zdrowe dorosłe osoby z nadwagą lub otyłością: 16 mężczyzn i 14 kobiet. Przez cztery tygodnie kontrolowano dietę i mierzono tempo metabolizmu uczestników, przy czym każdy z nich zostało wcześniej losowo przydzielony do jednej z dwóch grup: spożywającej największą ilość kalorii rano lub jedzącej największe posiłki pod wieczór. Wszystkie diety były izokaloryczne, czyli dostosowane do zapotrzebowania kalorycznego badanych osób (takie, aby ani nie schudnąć, ani nie przytyć), z równowagą 30 proc. białka, 35 proc. węglowodanów i 35 proc. tłuszczów.

fot. PAP

Naukowcy odkryli, że wydatki energetyczne i całkowita utrata masy ciała były takie same w przypadku obu grup: i tej, która jadła najobfitsze energetycznie śniadania, i tej, która większość kalorii spożywała na kolację. Średnio badani z obu prób stracili nieco ponad 3 kg.

Autorzy pracy przyjrzeli się także innym czynnikom: subiektywnej kontroli apetytu, kontroli glikemii i składowi ciała uczestników. – Nasi badani zgłaszali, że lepiej mogli kontrolować swój apetyt w te dni, w które jedli większe śniadanie; po takim posiłku czuli się syci przez resztę dnia – opowiada prof. Johnstone. – Oczywiście jest to bardzo pożądane zjawisko w normalnych warunkach.

Teraz ta sama grupa badawcza planuje rozszerzyć eksperymenty analizujące wpływ pory jedzenia na metabolizm poprzez podobne obserwacje, ale prowadzone wśród osób wykonujących pracę zmianową. Naukowcy podejrzewają, że ludzie tacy będą charakteryzować się nieco innymi reakcjami metabolicznymi z powodu zaburzenia rytmu dobowego.

„Potrzebne są dalsze badania, które określą wpływ pór posiłków na różne grupy populacji i przy większej manipulacji godzinowej. Omówione tu wyniki pokazały jednak, że sposób żywienia oparty na dużych śniadaniach nie wpływa na metabolizm i nie przyspiesza utraty wagi, choć być może pozwala poprawić skuteczność odchudzania poprzez to, że osoby najedzone z samego rana mają mniejszy apetyt w ciągu dnia. Niemniej jednak, czy taki zmniejszony apetyt przekłada się na obniżenie wagi poza warunkami testowanymi w tym badaniu, pozostaje do wykazania" – podsumowują szkoccy badacze. (PAP)

KATARZYNA CZECHOWICZ

ŚPIEWANIE JEST MOJĄ WIELKĄ PASJĄ

Katarzyna Dąbrowska: Mogłam sobie pozwolić na prywatnego nauczyciela śpiewu dopiero, gdy zaczęłam zarabiać. Teraz realizuję różne projekty muzyczne.

Aktorka zaznacza, że stara się wciąż pielęgnować jedną ze swoich największych pasji, jaką jest śpiewanie. Uwielbia spotkania z fanami na koncertach, bo wtedy na scenie jest sobą. Nie wchodzi w żadną rolę jak w teatrze, ale wyraża swoje uczucia. Tych, którzy nie znali jej zdolności wokalnych, zachwyciła podczas występów w programie „Twoja twarz brzmi znajomo", gdzie zajęła drugie miejsce.

Katarzyna Dąbrowska ma na swoim koncie wiele nagród na różnych przeglądach i festiwalach muzycznych. Jest m.in. laureatką Międzynarodowego Konkursu Wokalnego w Petersburgu i konkursu „Pamiętajmy o Osieckiej". W 2007 roku wygrała Studencki Festiwal Piosenki w Krakowie, a rok później otrzymała trzecią nagrodę Przeglądu Piosenki Aktorskiej we Wrocławiu. Po studiach nie przerwała swojej przygody ze śpiewem. W przerwach pomiędzy spektaklami i planami zdjęciowymi z ogromną przyjemnością koncertuje. Najczęściej interpretuje znane teksty polskich autorów.

– Śpiewanie jest moją wielką pasją od bardzo dawna i jeśli mam tylko taką możliwość, to koncertuję, robię różne swoje projekty muzyczne. I to bardzo poszerza moją

działalność zawodową w taki sposób, że bardzo lubię te spotkania z widzami. One są zupełnie inne, inny jest kontakt, bo wtedy nie jestem skryta za żadną postacią – jestem sobą, jestem Kasią, która śpiewa piosenki, i to jest zupełnie inna energia sceniczna – mówi Katarzyna Dąbrowska.

Aktorka od dzieciństwa rozwijała swój talent wokalny. Żałuje, że nie miała możliwości uczęszczania do szkoły muzycznej, ale w jej rodzinnej miejscowości, Nidzicy, nie było takiej placówki. Pozostawały tylko zajęcia w domu kultury.

– Już wtedy brałam udział w konkursach śpiewanych i rzeczywiście namawiano mnie na zdawanie na wydziały wokalne. Ostatecznie wybrałam teatr i poszłam do szkoły teatralnej, ale dzisiaj staram się te dwie pasje jakoś łączyć ze sobą. A uczyć się śpiewać profesjonalnie tak naprawdę zaczęłam dopiero, kiedy zarabiałam swoje pieniądze i mogłam sobie pozwolić na prywatnego nauczyciela śpiewu. To jest potrzebne; jeśli się tyle pracuje głosem, jeśli chce się rozwijać, to trzeba też zadbać o swój warsztat – mówi.

Katarzyna Dąbrowska nie może narzekać na brak propozycji zawodowych. Wkrótce będzie ją można zobaczyć m.in. w serialu „Wotum nieufności", gdzie zagra jedną z głównych ról – posłankę Darię Seydę.

– Jesienią do zobaczenia na pewno na Polsat Boxie, a potem w telewizji Polsat będzie nowy serial political fiction na podstawie książki Remigiusza Mroza. Na Playerze nadal jest dostępny najnowszy serial z moim udziałem „Behawiorysta", gdzie gram u boku m.in. Roberta Więckiewicza, więc zapraszam państwa bardzo serdecznie do nadrobienia, jeśli ktoś jeszcze nie widział – dodaje aktorka.

NEWSERIA.PL

eprasa.pl 90669596ed

19 WRZEŚNIA

Wernisaż wystawy Marka Ramińskiego pt. „Warmia i Nadrenia”

Olsztyn

Wystawa czynna od 19-29 września 2022 r.
Galeria Stary Ratusz WBP; ul. Stare Miasto 33, godz. 17.
Wstęp wolny

21-23 WRZEŚNIA

20. Olsztyńskie Dni Nauki i Sztuki

Olsztyn

Olsztyńskie Dni Nauki i Sztuki to organizowane corocznie wydarzenie popularyzujące naukę, obejmujące różne przedsięwzięcia – warsztaty, prezentacje, filmy instruktażowe, wykłady, pokazy, wycieczki, konkursy, animacje dla dzieci, wystawy. Podczas spotkań i warsztatów badacze prezentują publiczności osiągnięcia świata nauki. Założeniem wydarzenia jest, aby nauka była powszechnym doświadczeniem społecznym oraz elementem życia codziennego. Festiwal podzielony jest na bloki tematyczne, które mają formę lekcji przeznaczonych dla uczniów ze szkół podstawowych i średnich. Wszystkie wydarzenia dostosowane są do wieku uczestników - od najmłodszych dzieci, aż po osoby w wieku emerytalnym. Będzie można również wziąć udział w warsztatach organizowanych przez inne instytucje kultury.

Spotkania odbędą się w formie hybrydowej na UWM-ie (Oczapowskiego 2, 10-719 Olsztyn).

22 WRZEŚNIA

Olsztyńskie Dni Nauki i Sztuki UWM

Olsztyn

ArtDruk - warsztaty w Pracowni Starych Technik Drukarskich. Liczba miejsc ograniczona. Zapisy na stronie: dninauki.uwm.edu.pl

Pracownia Starych Technik Drukarskich, ul. 1 Maja 5, godz. 12.00. Wstęp wolny

22 WRZEŚNIA

Cykl „Galeria Jednej Sylwetki”

Olsztyn

Fot. WBP

Gościem spotkania będzie Beata Brokowska – dziennikarka, stypendystka Marszałka Województwa Warmińsko-Mazurskiego, która opowie o swojej pracy reporterskiej, ale przede wszystkim skupi się na postaci rzeźbiarki Balbiny Świtycz-Widackiej. Obecnie publikuje cykl tekstów w „Gazecie Olsztyńskiej” pt. „Śladami Balbiny Świtycz-Widackiej” na temat jej biografii i twórczości. Odkrywa ciekawostki, nieznane fakty, zdjęcia. Świtycz-Widacka była autorką wielu rzeźb, m. in. Wiosna, Chłopiec z rybą, popiersia Adama Mickiewicza w Olsztynie oraz w regionie — np. Michała Kajki w Ełku. W tym roku minęło 50 lat od śmierci artystki.

Prowadzenie: Bożena Kraczkowska.

Czytelnia Czasopism, Stary Ratusz WBP, ul. Stare Miasto 33, godz. 17. Wstęp wolny

24 WRZEŚNIA

StudiujeMY – nowy projekt skierowany do uczniów szkół średnich.

Olsztyn

Prezentacja wybranych kierunków polskich akademii i uniwersytetów przez studentów pochodzących z województwa warmińsko-mazurskiego. Spotkanie z Zofią Górzyńską studentką UAM na kierunku: Akustyka z protetyką słuchu i ochrona przed hałasem.

Sala konferencyjna 3 (poziom I), WBP; ul. 1 Maja 5, godz. 10. Wstęp wolny

24-25 WRZEŚNIA

Festiwal Roślin

Olsztyn

Fot. mat. org.

Podczas wydarzenia będzie można m.in. kupić rośliny doniczkowe prosto z hodowli i doniczki - bez pośredników. Ponadto w sprzedaży pojawią się również eko nawozy, środki ochrony roślin, literatura i gadżety dla pasjonatów. Ceny zaczynają się od 5zł!

Hala Sportowa UWM (ul. Prawocheńskiego 7), 24 września - 8:00-20:00, 25 września - 10:00-18:00. Wstęp wolny

25 WRZEŚNIA

Targi Olsztyn w stylu Vintage

Olsztyn

Oto pierwsze targi przeniesione do przeszłości na Warmii i Mazurach. Czeka nas niesamowita podróż vintage po:
- ubraniach,
- meblach,
- akcesoriach,
- starych samochodach i wiele innych.

Co więcej, będą to targi zerowaste, czyli stworzone w duchu niemarnowania i ratowania starych przedmiotów. Przyjdź i przekonaj się, jak powstaje “coś” z “niczego” i jak stare rzeczy mogą odzyskać dawny blask. Daj się porwać przeszłości - ona już na Ciebie czeka.

Kuźnia Społeczna (ul. Kotańskiego 1), g. 10-21. Wstęp wolny

25 WRZEŚNIA

Porwanie – nowa komedia Artura Barcisia

Olsztyn

Doceniana przez publiczność komedia kryminalna o bohaterze, który w obliczu widma bankructwa decyduje się na szalone rozwiązanie swoich kłopotów.

Człowiek bez środków do życia bywa nieprzewidywalny, a w jego głowie pojawiają się pomysły z pozoru niemożliwe do zrealizowania. A jednak! bohater spektaklu wybiera najgłupszy z możliwych – porwać syna ministra, który jest odpowiedzialny za jego sytuację.

Jak łatwo się domyślić – nic nie przebiega zgodnie z planem. Brak doświadczenia, kłótnie w rodzinie i tajemnicza kobieta sprawiają, że historia przyniesie wszystkim mnóstwo niespodzianek! Gwiazdorska obsada, kryminalna intryga i zaskakujące zwroty akcji to tylko część z tego, co czeka na publiczność podczas tego komicznego spektaklu.

Obsada: Barbara Kurdej-Szatan / Katarzyna Ucherska, Damian Kulec, Antoni Pawlicki, Piotr Grabowski / Marcin Perchuć, Artur Barciś. Reżyseria: Artur Barciś.

Godz. 16, Aula Auditorium Maximum (al. Wojska Polskiego 13). Wstęp płatny

29 WRZEŚNIA

Spotkanie dla seniorów z cyklu Między dźwiękami: „Nie daj się oszukać”.

Olsztyn

O bezpieczeństwie seniorów w sieci oraz na co dzień. Jak nie dać się oszukać w sieci i w domu, w sklepie i przez telefon, na co zwracać uwagę, gdzie szukać pomocy. Wymienimy się swoimi doświadczeniami i zdobędziemy nową wiedzę. Nasze spotkanie ubogaci występ żeńskiego zespołu wokalnego p/k A. Przegrockiej. Liczba miejsc ograniczona. Zapisy: 89 524 90 34

Muzoteka, WBP, ul. 1 Maja 5, godz. 15:30.

29 WRZEŚNIA

EKObiblioteka: Porozmawiajmy o niemarnowaniu jedzenia

Olsztyn

Cykl spotkań, dzięki którym zwiększysz swoje kompetencje dotyczące ekologicznego życia. Marnotrawstwo jedzenia to coraz poważniejszy problem. Na trzecim spotkaniu porozmawiamy o jego konsekwencjach oraz o tym, jak nie marnować jedzenia i ograniczyć powstawanie resztek. Spotkanie z udziałem Aleksandry Laskowskiej, dietetykiem klinicznym. Zapisy do 26 września 2022 r., tel. 89 527 57 97, e-mail: wypozyczalnia@wbp.olsztyn.pl

Pokój z widokiem (II piętro) Stary Ratusz, ul. Stare Miasto 33, godz. 16:30.

30 WRZEŚNIA

Nie kiepuj do wody! Music Festival

Sztynort

Celem „Nie kiepuj do wody!” jest zwrócenie uwagi na ochronę ekosystemów wodnych, zwłaszcza wśród osób spędzadjących czas na i nad zbiornikami wodnymi. Co roku tysiące turystów spędza urlop na terenie Wielkich Jezior Mazurskich nie zastanawiając się nawet jak ich pobyt wpływa na unikatową przyrodę tego obszaru. Prozaiczne „kiepy” symbolizują to, co pozostawiają po sobie osoby korzystające z uroków regionu. Przyzwyczajeni do wygodnego życia w miastach niejednokrotnie zapominamy o odpadach, które wytwarzamy. Poprzez organizację wydarzenia kulturalnego jakim jest festiwal muzyczny chcemy budować świadomość ekologiczną wśród turystów jak i mieszkańców, zwracając uwagę na to jak małe zmiany w codziennych przyzwyczajeniach mogą mieć ogromny wpływ na nasze środowisko. W tworzeniu wydarzenia wspierają nas zespoły Polskiej Sceny Muzycznej. W tym roku w Sztynorcie wystąpią Kuba Kęsy i Recykling Band.

Start o godz. 20. Wstęp wolny

30 WRZEŚNIA

Spektakl „Więcej niż wiatr”

Olsztyn

Prezentacja spektaklu „Więcej niż wiatr” w reżyserii Zbigniewa Waszkielewicza oraz wykonaniu Teatru IOTA. Czytelnia Czasopism (parter) Stary Ratusz WBP; ul. Stare Miasto 33, godz. 18.

Wstęp wolny

DO 30 WRZEŚNIA

Wystawa „Machiny Leonarda da Vinci”

Olsztyn

Ekspozycja jest interaktywna i posiada walory edukacyjne. Była eksponowana w ośrodkach kultury w 21 krajach Europy, bijąc rekordy frekwencji, teraz po raz pierwszy będzie prezentowana na Warmii i Mazurach.

Wystawa ma charakter dynamiczny, interaktywny i edukacyjny. Zwiedzający będą mogli sprawdzić samodzielnie działanie wynalazków, które wyprzedziły swoją epokę o kilkaset lat i stały się inspiracją dla współczesnej inżynierii.

Leonardo da Vinci - To nazwisko znają wszyscy. Ale czy każdy wie, ile rozwiązań technicznych, z których korzystamy dzisiaj, zrodziło się w głowie tego genialnego człowieka ponad pięć wieków temu? Leonardo da Vinci, bo przecież o nim mowa, należy do panteonu światowej sztuki i inżynierii. Wybitny malarz, rzeźbiarz, wynalazca, anatom, matematyk, filozof, pisarz. To prawdziwy „człowiek renesansu”, posiadający wiele talentów i wnikliwy obserwator otaczającego świata, wizjoner wyprzedzający swoją epokę o całe stulecia.

Wstęp wolny

3 PAŹDZIERNIKA

Koncert Henry No Hurry

Olsztyn

Rozpoczęcie: Poniedziałek, 03-10-2022 o godz. 18:30 | Zakończenie: Poniedziałek, 03-10-2022 ok. godz. 20:00

Henry No Hurry to projekt na poły muzyczny, na poły podróżniczy i po trosze pisarski. Ten jednoosobowy za-

eprasa.pl 90669596ed

kład koncertowy Wawrzyńca Jana Dąbrowskiego wyruszył w trasę na początku 2017 roku i do dzisiaj odwiedził ponad 250 miejsc w kilku krajach . Henry No Hurry zagrał trasę koncertową, między innymi, po schroniskach górskich, po prywatnych mieszkaniach, a w 2020 przemierzył Polskę od Dolnego Śląska po Suwalszczyznę, dając występy w tak nietypowych miejscach jak: złomowisko aut, opuszczony dworzec PKS czy wnętrze starej cerkwi. Nie zabrakło go także na festiwalach - z OFF Festivalem , MiedziankaFest , Songwriter Łódź Festiwal , Kino Na Granicy oraz Patrząc na wschód na czele.

Centrum Książki (pl. Jana Pawła II 2/3), godz. 18:30. Wstęp płatny

DO 14 PAŹDZIERNIKA

Konkurs plastyczny pt. „Tylko Niepodległość"

Olsztyn

Celem konkursu jest promowanie idei patriotyzmu wśród dzieci i młodzieży, kształtowanie poczucia świadomości narodowej i szacunku wobec własnego państwa, motywowanie uczniów do poznawania historii Polski oraz promowanie utalentowanych dzieci, młodzieży i studentów.

Konkurs kierowany jest do uczniów szkół podstawowych, ponadpodstawowych oraz studentów studiów wyższych z woj. Warmińsko-Mazurskiego.

Zadaniem uczestników jest przygotowanie pracy plastycznej pod hasłem „polskie miesiące". Uczestnicy przedstawiają jedno dowolne wydarzenie z historii Polski XX w. z jednego konkretnego miesiąca. Prace wraz z wnioskiem zgłoszeniowym należy przesłać na adres IPN KŚZpNP w Olsztynie, 10-273 Olsztyn, ul. Jagiellońska 46 lub dostarczyć osobiście. Najlepsze prace przyozdobią okolicznościowy kalendarz na rok 2023 r. oraz zostaną zaprezentowane na wystawie. Trzy pierwsze miejsca w każdej z kategorii, zostaną obdarowane dyplomami i nagrodami. Termin składania prac konkursowych: od 1 września do 14 października 2022 r.

Muzeum Warmii i Mazur w Olsztynie

Wystawy stałe
wtorek – niedziela 9.00-16.00 , poniedziałek - nieczynne

Wystawy czasowe:

Fot. archiwum MWiM

Portret holenderski XVII wieku z galerii zu Dohna oraz Wnętrza stylowe od baroku do secesji. Miejsce: sale barokowe olsztyńskiego zamku – siedziba Muzeum Warmii i Mazur.

Wystawa „Portret holenderski XVII wieku z galerii rodu zu Dohna" prezentuje jedną z najcenniejszych kolekcji Muzeum Warmii i Mazur. Autorami obrazów są czołowi portreciści niderlandzcy, związani z haskim dworem rodu van Oranje-Nassau. Na wystawie muzeum prezentuje 39 portretów z kolekcji rodu zu Dohna. Od 1986 roku były one prezentowane w oddziale Muzeum Warmii i Mazur w Morągu, mieszczącym się w symbolicznym miejscu – podniesionym z ruin pałacu Dohnów. Kurator: Andrzej Rzempołuch.

„Wnętrza stylowe" to przegląd wyposażenia pomieszczeń dworskich i pałacowych prezentowanych w salach barokowego skrzydła olsztyńskiego zamku. Zwiedzający mogą obejrzeć w układzie chronologicznym, jak zmieniały się wnętrza w okresie od baroku do secesji. Kurator: Anna Malinowska, Dominika Kałabun.

Wystawa „W damskiej gotowalni"

Na wystawie zostaną zaprezentowane przedmioty codziennego użytku służące zachowaniu higieny i estetycznego wyglądu w XIX i na początku XX wieku. Ekspozycja zobrazuje przemiany następujące w zwyczajach higienicznych kobiet. Ciekawym aspektem wystawy będzie ukazanie utensyliów (bielizna czy przenośne toalety), będące tematem tabu wśród XIX-wiecznych dam.

Utkana opowieść. Warmińskie i Mazurskie tkaniny ludowe ze zbiorów Muzeum Warmii i Mazur

Wystawa poświęconą niepowtarzalnej kolekcji warmińskich i mazurskich tkanin ludowych pochodzących całkowicie ze zbiorów Muzeum. Na wystawie zobaczyć można charakterystyczne dla regionu „płachty", tkaniny podwójne, pościelowe, kolorowe szmaciaki i uszyte z samodziałów elementy ubioru. Prezentując te eksponaty ukazujemy specyfikę dawnego rzemiosła ludowego oraz piękno tkanin charakterystycznych dla Warmii i Mazur.

Z niepamięci. Rzeźby Adolfo Wildta (1868-1931) z kolekcji Franza Rose z Dylewa

Wystawa prezentuje rzeźby wydobyte z terenu dawnego dworu dylewskiego. Wystawą tą chcemy przywrócić pamięć o włoskim rzeźbiarzu Adolfo Wildcie, jego mecenasie i protektorze Franzu Rose oraz miejscu wyjątkowym na mapie Prus Wschodnich, z jego wyróżnikiem – kolekcją sztuki i oryginalnym założeniem parkowym.

Luterańskie epitafia i portrety upamiętniające

Na wystawie prezentujemy kilkadziesiąt epitafiów i portretów z trzech stuleci nowożytności (XVI-XVIII w.), stworzonych przez luteran na ziemiach dawnych Prus Książęcych. Prezentowane są portrety władców (książęta Albrecht i jego syn Albrecht Fryderyk), szlachty (rody Borków, Dohnów, Auerswaldów i Kreytzenów), duchowieństwa (wśród nich dwa portrety Marcina Lutra), mieszczan i chłopów.

Mikołaj Kopernik mieszkaniec olsztyńskiego zamku

Wystawa w całości poświęcona słynnemu astronomowi. Na ekspozycji zobaczyć można m.in. tablicę astronomiczną - jedyny zachowany instrument używany przez Kopernika, dzięki któremu wyznaczył moment równonocy wiosennej, kopernikowski inkunabuł medyczny – jedyną zachowaną w zbiorach polskich książkę z biblioteki Kopernika, a także szereg listów i dokumentów napisanych przez najznamienitszego mieszkańca olsztyńskiego zamku.

Dom „Gazety Olsztyńskiej"

wtorek – niedziela 9.00-16.00, poniedziałek - nieczynne
„Gazeta Olsztyńska" (1886-1939)

Ekspozycja pokazuje historię wydawnictwa, sylwetki jego twórców oraz poruszaną na łamach pisma problematykę – historię polskiej Warmii. Na wystawie można obejrzeć unikatowe egzemplarze pisma, dokumenty i zdjęcia, elementy wyposażenia zecerni oraz maszyny drukarskie. Szczególnie cenna jest jedyna ocalała, po całkowicie zniszczonym przez Niemców wydawnictwie, pamiątka – kilkadziesiąt drukarskich czcionek. Zmodernizowana ekspozycja wzbogacona została o nowe wątki tematyczne, między innymi opinie czytelników o roli i znaczeniu pisma w kształtowaniu ich postaw życiowych. Nowa aranżacja wystawy jest stylizowana na starą drukarnię.

Olsztyn. Szkice do dziejów miasta

Głównym tematem prezentacji są ludzie, którzy swym życiem oraz działalnością miasto i jego historię tworzyli, a także osoby wybitne i znane, dla których Olsztyn był miejscem urodzenia. Na ekspozycji zobaczyć można pamiątki i dokumenty związane z Janem z Łajs, Mikołajem Kopernikiem, Łukaszem Dawidem, Albertem Nowiejskim, Michałem Bartolomowiczem, Janem Krzysztofem Geese, Piotrem Poleskim, Janem Antonim Blankiem, Erichem Mendelsohnem, Feliksem Nowowiejskim, Marią Zientarą-Malewską, Emilią Sukertową-Biedrawiną, Eugenią Śnieżko-Szafnaglową, Henrykiem Panasem, Andrzejem Wakarem, Marianem Bublewiczem i Tadeuszem Nowakowskim.

Olsztyn Filmowy

W zbiorach Archiwum Muzeum Warmii i Mazur w Olsztynie znajduje się bogata kolekcja fotografii autorstwa Ryszarda Czerniewskiego. Część z nich ukazuje życie społeczne Olsztyna, wydarzenia kulturalne i polityczne, obrazujące codzienność okresu PRL-u. „Olsztyn filmowy" to prezentacja zdjęć z planów filmowych realizowanych w Olsztynie. Wśród nich: „Stawka większa niż życie", fabularny film muzyczny „Kochajmy syrenki" oraz akcja promująca serial „Czterej pancerni i pies".

Przyznając się do polskości. Szkoły polskie na Warmii i Mazurach (1929-1939)

Wystawa ukazuje rolę szkół w kształtowaniu oraz podtrzymywaniu polskiej tożsamości i świadomości narodowej.

Okna historii. W 130-lecie powstania „Gazety Olsztyńskiej" (1886–1939)

Plenerowa wystawa fotograficzna Okna historii przygotowana została z okazji przypadającej 16 kwietnia 2016 r. 130. rocznicy ukazania się pierwszego numeru niezwykle zasłużonej dla historii polskiej Warmii, „Gazety Olsztyńskiej". We wnękach okiennych Muzeum Domu „Gazety Olsztyńskiej" – w latach 1920–1939 siedziby wydawnictwa pisma – umieszczono dwanaście zdjęć prezentujących siedzibę gazety oraz wnętrze zecerni z lat 20/30 ubiegłego wieku, założycieli i redaktorów gazety, a także członków rodziny Pieniężnych, dla których dom na obecnym Targu Rybnym był domem rodzinnym.

Muzeum Przyrody

wtorek – niedziela 9.00 – 16.00, poniedziałek - nieczynne

Zwierzęta Warmii i Mazur

Na wystawie zgromadzono ponad 250 gatunków zwierząt, od żubra - największego współcześnie żyjącego, lądowego ssaka Europy, po niewielkich rozmiarów owady. Na ekspozycji można obejrzeć, między innymi, maleńkie ryjówki, wspaniałe orły, ginące już kraski, żółwia błotnego, czy dwumetrowego suma, a także wiele innych ciekawych przedstawicieli naszej fauny. Wystawę uzupełniają barwne fotogramy prezentujące różne typy siedlisk, w których występują prezentowane zwierzęta.

Obce i nowe gatunki zwierząt kręgowych w faunie Warmii i Mazur

Na wystawie zaprezentowano tzw. gatunki obce, czyli te, którym w rozprzestrzenieniu w sposób bezpośredni lub pośredni pomógł człowiek, jak np.: szczur wędrowny, jeleń sika, daniel, muflon, jenot, szop pracz, bażant szlachetny. Drugą grupę stanowią gatunki nowe, które na teren Warmii i Mazur trafiły w wyniku naturalnej ekspansji jak np.: synogarlica turecka, hełmiatka, droździk, rybitwa białoskrzydła, rybitwa białowąsa, mewa srebrzysta, łabędź krzykliwy, czapla biała, żołna.

Ptaki z różnych stron świata

Na ekspozycji przedstawiono 29 okazów ptaków pochodzących z różnych kontynentów. Faunę afrykańską reprezentują, m. in. struś afrykański, perlice, turako fioletowy. Z terenu Azji pochodzą: pawie indyjskie, bielik olbrzymi, olśniak himalajski, bażant królewski, gęś tybetańska, śnieżyca cesarska, mandarynka. Z południa Europy: sęp płowy, modrzyk, a z północy naszego kontynentu bernikla obrożna, bernikla białolica, myszołów włochaty, alka krzywonosa.

HELIOS REPERTUAR

Centrum Handlowe Aura, Olsztyn, al. Piłsudskiego 16

HELIOS
tel. 89 535 20 30
44720otbs-BA -C

PONIEDZIAŁEK 19 WRZEŚNIA

ZOŁZA: 11:00, 12:30, 13:20, 16:20, 18:40, 19:40, 21:00, 22:00; PATRZ JAK KRĘCĄ / napisy: 15:10, 18:15, 21:10; THE TWIN / napisy: 12:40, 17:30, 20:30; GULIWER / familijny / od 4 lat / dubbing: 10:10, 11:40, 14:00, 16:00, 17:00; MINIONKI: Wejście Gru / familijny / b.o. / dubbing: 10:00, 14:40; SZCZĘŚCIA CHODZĄ PARAMI: 17:15, 19:20, 21:45; DC LIGA SUPER-PETS / familijny / od 6 lat / dubbing: 10:40; JAK ZOSTAŁEM SAMURAJEM / familijny / od 6 lat / dubbing: 13:30; PIES W ROZMIARZE XXL / familijny / od 7 lat / dubbing: 12:20; KRYPTONIM POLSKA: 15:50, 20:50; TRZY TYSIĄCE LAT TĘSKNOTY / napisy: 14:15, 19:00; ORLĘTA. Grodno '39: 11:10, 14:50; DRAGON BALL SUPER: Super Hero / familijny / od 10 lat / dubbing: 11:50; BODIES BODIES BODIES / napisy: 16:45, 21:30; KING: Mój przyjaciel lew / familijny / od 6 lat / dubbing: 10:10, 15:40; TOP GUN: MAVERICK / napisy: 13:00, 20:00

eprasa.pl 90669596ed

LIDER

RZETELNYCH I SPRAWDZONYCH INFORMACJI Z WARMII I MAZUR

DZIĘKUJEMY, ŻE JESTEŚCIE Z NAMI

GAZETA OLSZTYŃSKA 136 LAT

GAZETA PAPIEROWA

SERWIS GAZETAOLSZTYNSKA.PL

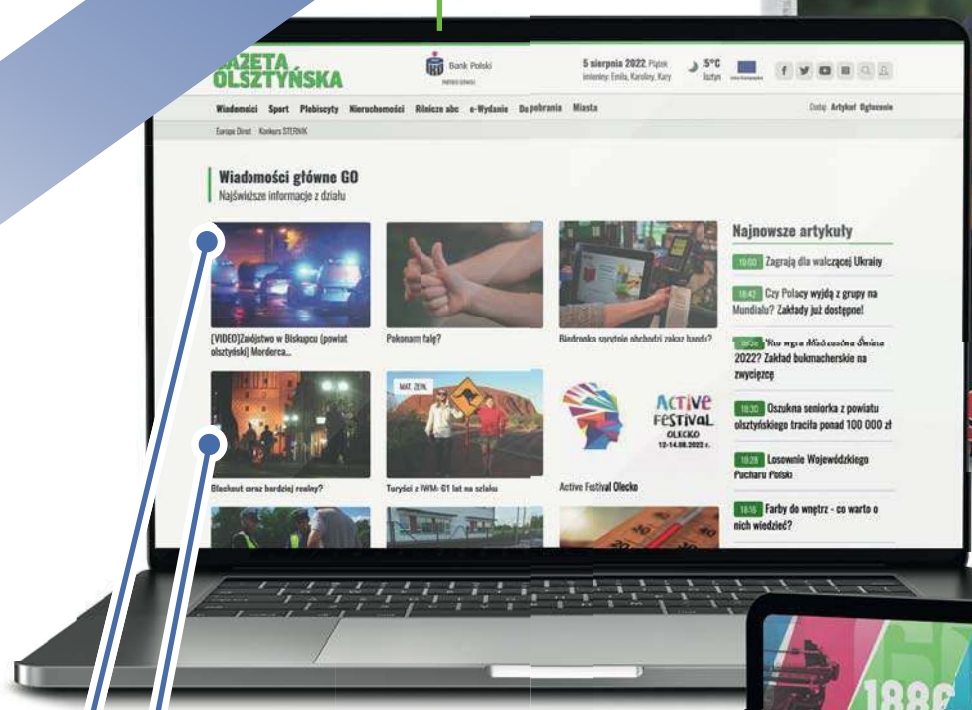

70 000
średnia miesięczna sprzedaż

1 000 000
unikalnych użytkowników miesięcznie

850 000
średnia roczna sprzedaż

4 500 000
odsłon miesięcznie

SOCIAL MEDIA

@GazetaOlsztynska
1 000 000
wyświetleń miesięcznie

@gazetaolsztynska
80 000
wyświetleń miesięcznie

@Olsztynska
22 000
wyświetleń miesięcznie

3522otbp-C -P

eprasa.pl 90669596ed

Krzyżówka klasyczna z hasłem

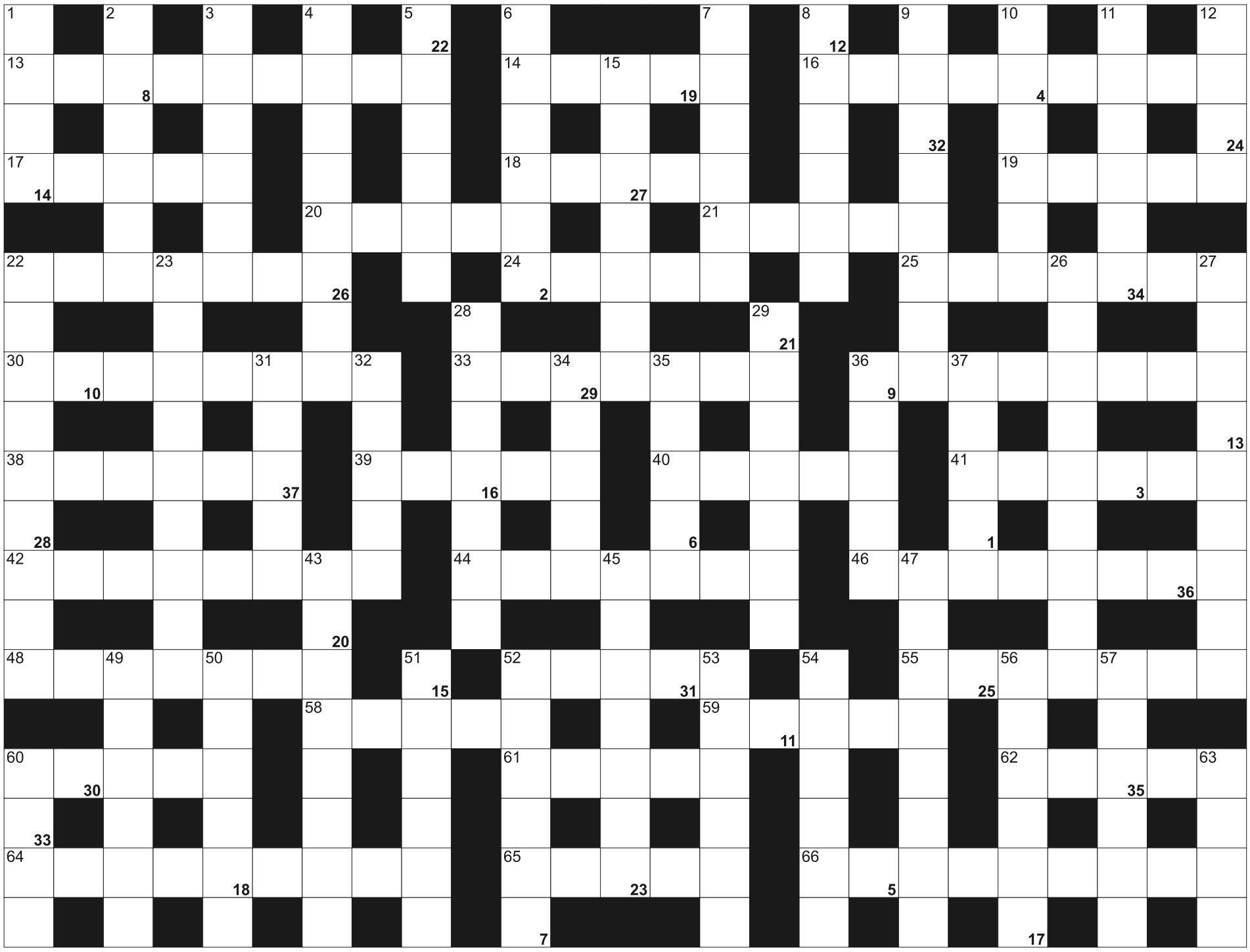

Litery z pól ponumerowanych od 1 do 37, utworzą rozwiązanie - przysłowie:

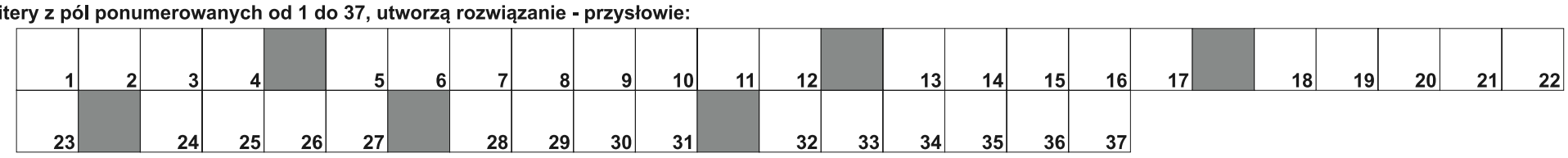

POZIOMO: 13) włada wieloma językami; 14) dotykowy w smartfonie; 16) wziernikowanie ucha; 17) przywódca gminy żydowskiej; 18) przedmowa, początek; 19) wyuczony fach; 20) tworzy szew; 21) na kawę lub herbatę; 22) trasa do przebycia dla człowieka lub kuli; 24) stolica Republiki Środkowoafrykańskiej; 25) fantowa lub pieniężna z losami; 30) stopień w policji i wojsku; 33) znaczy szlaki górskie; 36) małżonka Sokratesa, słynnego filozofa; 38) rzymski poemat epicki Wergiliusza; 39) Tomasz dla kolegów; 40) dawniej o obozie cygańskim; 41) waluta w Tadżykistanie; 42) selekcyjna eliminacja zwierzyny; 44) miejsce będące źródłem choroby; 46) spór, zatarg; 48) niechęć do kogoś lub czegoś; 52) oznaczony na mapie turystycznej; 55) ogrodowy tunel z pnączami; 58) pożywna zupa z kurczaka; 59) mebel z mnóstwem półek; 60) widnieją na przekroju drzewa; 61) Aleksandra, polska tenisistka; 62) dawny strzelisty styl w sztuce; 64) baza tramwajowa lub autobusowa; 65) sąsiedzi Słowaków; 66) grządki kwiatowe w parku lub ogrodzie.

PIONOWO: 1) kłótnia, sprzeczka; 2) kulisty model Ziemi; 3) afrykański kraj ze stolicą w Kampala; 4) Cruzoe, słynny rozbitek z książki; 5) dodatnie cechy charakteru; 6) delikatna tkanina; 7) wiązki, wiechcie słomy lub siana; 8) olej z simondsii kalifornijskiej; 9) grecki autor "Antygony"; 10) bajkowy krasnal; 11) worek zamiast pościeli; 12) pieszy lub samochodowy; 15) pomoc; 22) małżonka i ofiara Otella; 23) dawniej zamiast plecaka do szkoły; 26) badacz owadów; 27) bada język, kulturę i dzieje Arabów; 28) do włosów; 29) wzornik, matryca; 31) łotewski likier kminkowy; 32) ma go każda powieść; 34) Joan, napisała "Pokój pełen liści"; 35) bóg wegetacji, kochanek bogini Kybele; 36) klej rybi; 37) neuryt; włókno nerwowe; 43) rodzaj świateł w samochodzie; 45) drzewa bez liści; 47) odwzajemnić się; 49) silne wzruszenia, przeżycia; 50) kabaretowe utwory sceniczne; 51) świat niematerialny, niewidzialny; 52) zachodzi nocą; 53) zawór, kurek; 54) kiszone lub małosolne; 56) wyścigi jachtów; 57) Chmielograb europejski krócej; 60) miasto Kodeksu Hammurabiego; 63) urwisty brzeg morza i jeziora.

SUDOKU

	9	1	7					4
				1			7	8
				9	3		2	
7	5		8	3	9		1	
		6		2				
				6		2		
8								
1	3			8				9
4	2	9		7			5	1

521

				1	7		8	5
9		7						1
1							2	
	8	9	5	4				2
5			2	3			9	
		1			9		5	
2	1	5	9					7
7			1			2		9
8	9	4	3					6

522

			9					
8				2	1	5		
		2	3	8	7			
			5					
					3		9	
	7	4				3	8	1
	2	8		5			7	
					4			2
1		5			6		3	

523

eprasa.pl 90669596ed

GO

#rzetelnaGO

RZETELNE DZIENNIKARSTWO

JESTEŚMY ZORIENTOWANI NA REGION!

136 LAT 1886 2022

BĄDŹ NA BIEŻĄCO!

ZWIERZĘTA

sprzedam

SPRZEDAM, szczenięta owczarki niemieckie długowłose z rodowodem, 506-10-90-11.

Konstal PRODUCENT

GARAŻE blaszane
BRAMY garażowe
KOJCE dla psów

Najniższe CENY
Różne wymiary
Transport cały kraj
Montaż GRATIS
Dogodne RATY

89-650-30-43 85-733-60-26
29-642-34-61 55-621-23-38
512-853-323
www.konstal-garaze.pl

57622otbr-A-P

NIERUCHOMOŚCI

sprzedam

WWW.DOMKIANGIELSKIE.PL, tel.503-103-703

PRACA

dam pracę

KIEROWCA CE, 503-103-703

PRACOWNIK fizyczny, praca w terenie, umowa, świadczenia, 606-490-560

PRACOWNIK, 503-103-703

ZATRUDNIĘ w gospodarstwie rolnym. Zakwaterowanie, wyżywienie + pensja, 602-724-745

szukam pracy

POSPRZĄTAM, 510-624-605

USŁUGI

budowa | remont

HYDRAULICY, 501-209-794

MALOWANIE, szpachlowanie, 664-493-138

ROLNICTWO

zwierzęta hodowlane

KUPIĘ byczki, jałówki 100-500kg. 517-245-435

SKUP bydła. Najlepsze ceny! Dojazd do gospodarstwa, 514-574-163

SPRZEDAŻ kur, kaczek, brojlerów, kokoszek, dowóz gratis, tel. 728-104-188.

Umiera się nie po to, by przestać żyć,
lecz po to, by żyć inaczej.
Paulo Coelho

mp-otbr-6786c-M

380-31419opb1-b-M

Pani
Bożenie Puszcz
głębokie wyrazy współczucia
z powodu śmierci
Brata
składają dyrektor i pracownicy XI LO w Olsztynie

236622opb1-a-M

TU ZLECISZ ZAMIESZCZENIE NEKROLOGU LUB KONDOLENCJI W „GAZECIE OLSZTYŃSKIEJ" I „DZIENNIKU ELBLĄSKIM"

NEKROLOGI (wymagany akt zgonu). Terminy przyjęć*:
• na poniedziałek – do piątku do godz. 15.00
• na wtorek, środę, czwartek, piątek – dnia poprzedniego w godz. 7.00-15.00
* Dotyczy Biura Ogłoszeń w Olsztynie, plac Józefa Bema 5

KONDOLENCJE
(wymagany dowód osobisty osoby nadającej) ukazują się w ciągu trzech dni od chwili nadania

Biuro Ogłoszeń, **OLSZTYN, plac Józefa Bema 5**
czynne w godz. 7.00-15.00, soboty – nieczynne
tel. 89-539-74-80, b.ogloszen@gazetaolsztynska.pl

www.pozegnania.net

Biuro Ogłoszeń, **ELBLĄG, ul. Rybacka 35**
tel. 55-236-18-02
pon.-pt. godz. 8.00-16.00

380-28919opb1-C-M

SACRUM

KOMPLEKSOWE USŁUGI POGRZEBOWE

ANDRZEJ DĄBROWSKI
Olsztyn, ul. Limanowskiego 18/2
89 67 77 100, kom. 530 308 308

GODNIE – SOLIDNIE – Z SZACUNKIEM

Całodobowy przewóz zmarłych

320520opb1-d-M

ARKA USŁUGI POGRZEBOWE

ARKA
Elżbieta Michałowska Anna Michałowska

OLSZTYN (Zatorze), ul. M. Zientary-Malewskiej 2A
89 534 72 42, 605 635 908

OLSZTYN (Jaroty), ul. Herberta 16/24
(wejście od Wilczyńskiego, naprzeciw „Medyka")
89 526 66 01, 605 665 909

www.arkaolsztyn.pl

Całodobowy przewóz zmarłych

614619opb1-i-M

Warmiński 1987 ZAKŁAD POGRZEBOWY

dawniej market

OLSZTYN	**895 355 300**
ul. Lengowskiego 18-20	**602 327 277**
BISKUPIEC	**897 152 093**
ul. Armii Krajowej 4	**608 680 642**

POGOTOWIE POGRZEBOWE 89 527-09-09

Pomożemy Ci godnie pożegnać

614219opb1-g-M

ARKADIA
Olsztyn, ul. Jagiellońska 52/85

tel. 89 526 67 53, 665 175 125
całodobowe przewozy zmarłych

Zbigniew Jarmużewski **kom. 602 514 880**
Joanna Kamińska **kom. 691 410 360**
Andrzej Domasiewicz **kom. 602 514 888**

Gwarantujemy godną i kulturalną posługę

614419opb1-f-M

eprasa.pl 90669596ed

LIDER PRZENIÓSŁ SIĘ DO WIKIELCA

IV LIGA PIŁKARSKA\\\ Mamry Giżycko nie są już liderem. Podopieczni Przemysława Łapińskiego stracili prowadzenie w tabeli w fatalny sposób — na własnym stadionie przegrali 1:6 z Polonią Lidzbark Warm., a wszystkie gole padły jeszcze przed przerwą!

Tak, tak — wszystkie bramki sobotniego wieczoru w Giżycku zostały zdobyte w pierwszej połowie spotkania. Po zmianie stron, o dziwo, żadna z drużyn nie strzeliła już gola. Spodziewaliśmy się hitu kolejki, ale nikt nie przypuszczał, że Polonia tak się rozstrzela. Był to drugi mecz ligowy zespołu z Lidzbarka Warm. pod wodzą trenera Wojciecha Figurskiego, a średnia strzelonych goli przez Polonię w tych spotkaniach wynosi 4,5.

Nowym liderem rozgrywek został inny spadkowicz z III ligi, GKS Wikielec, który pokonał na swoim terenie kolejnego w tym gronie byłego III-ligowca, Znicz Biała Piska. Gospodarze — podopieczni trenera Damiana Jarzembowskiego — obydwa gole strzelili z rzutów karnych. "Jedenastki" także trzeba umieć wywalczyć i wykorzystać, więc to wogóle nie ujmuje randze zwycięstwa, bo ostatecznie komplet punktów został w Wikielcu i piłkarze GKS-u mogli świętować awans na pierwsze miejsce w tabeli.

Nie tylko w Giżycku padło dużo goli, bo wysokie zwycięstwa odniosły także drużyny DKS-u Dobre Miasto oraz Mrągowii Mrągowo. Ci pierwsi na wyjeździe zdeklasowali (6:0) Pisę Barczewo, a drudzy pokonali w Lubawie 5:2 miejscowy Motor.

EMIL MARECKI

Fot. Mateusz Partyga

Trenowany przez Damiana Jarzembowskiego (na pierwszym planie) GKS Wikielec wskoczył na fotel lidera forBET IV ligi

WYNIKI 7 KOLEJKI:

• Rominta Gołdap — Polonia Iłowo 1:0 (0:0)

1:0 — Radzikowski (58)

• GKS Wikielec — Znicz Biała Piska 2:1 (1:1)
1:0 — Kentaro (2 k), 1:1 — Rutkowski (24 sam.), 2:1 — Kacperek (72 k)

• Mamry Giżycko — Polonia Lidzbark Warmiński 1:6 (1:6)
0:1 — Dziemidowicz (6), 0:2 — Karłowicz (10), 0:3 — Sobolewski (13), 0:4 — Karłowicz (23), 0:5 — Bogdański (28), 0:6 — Karłowicz (33), 1:6 — Pluciński (34)

• Olimpia Olsztynek — Granica Kętrzyn 0:3 (0:2)
0:1 — Zawalich (5), 0:2 — Turczyn (17), 0:3 — Czarniakowski (80)

• Pisa Barczewo — DKS Dobre Miasto 0:6 (0:3)
0:1 — Hioki (5), 0:2 — Nakielski (27), 0:3, 0:4 — Chojnowski (30, 51), 0:5 — Bendyk (60), 0:6 — Szafrański (78)

• Motor Lubawa — Mrągowia Mrągowo 2:5 (0:3)
0:1 — Kuśnierz (43), 0:2 — Rybkiewicz (44), 0:3 — Kosek (45), 0:4 — Wypniewski (47), 0:5 — Skonieczka (63), 1:5 — Szczepański (75), 2:5 — Goździejewski (87)

• Jeziorak Iława — Huragan Morąg 5:1

• Olimpia II Elbląg — Tęcza Biskupiec 1:3

PO 7 KOLEJKACH

1. Wikielec	16	15:6
2. Polonia	15	23:11
3. Mamry	15	19:13
4. Mrągowia	15	17:11
5. Jeziorak	14	19:10
6. Znicz	11	18:12
7. Dobre Miasto	10	18:13
8. Granica	9	13:11
9. Motor	9	12:14
10. Tęcza	7	8:12
11. Polonia	7	10:15
12. Rominta	7	9:19
13. Olimpia O.	7	8:13
14. Olimpia E. II	7	15:18
15. Pisa	5	9:22
16. Huragan	4	11:24

O PIŁCE

KLASA OKRĘGOWA, GR. 1\\\ W 7. kolejce w derbach powiatu bartoszyckiego Łyna Sępopol przegrała z Victorią Bartoszyce, która awansowała na pierwsze miejsce w tabeli, bo Mazur Ełk stracił punkty w Reszlu.

• W derbach powiatu ostatnio Victorii szło słabo, ale tym razem tabela nie kłamała. Zespół z Bartoszyc był w niej zdecydowanie wyżej od Łyny, no i na boisku był też zdecydowanie lepszy. Podopieczni trenera Pawła Miłoszewskiego odnieśli pewne zwycięstwo, a w 54. min Gajkowski nawet po raz czwarty trafił do siatki, ale sędzia odgwizdał spalonego. Z kolei 12 minut przed końcem gospodarze byli bliscy szczęścia, bo piłka otarła słupek bartoszyckiej bramki. Ostatnie dziesięć minut gospodarze grali w osłabieniu, bowiem czerwoną kartką za faul na Borasie został ukarany bramkarz Łyny. DRYH

WYNIKI 7. KOLEJKI:

• Łyna Sępopol — Victoria Bartoszyce 0:3 (0:3)
0:1 — Kaplewski (20), 0:2 — Daszkiewicz (29), 0:3 — Kaplewski (38)

• LKS Różnowo — Śniardwy Orzysz 2:3 (0:0)
0:1 — Kropiewnicki (52), 0:2, 0:3 — Baran (81, 83), 1:3 — Kulas (88), 2:3 — Drężek (90+2),

• Błękitni Jurand Pasym — Rona 03 Ełk 2:0 (0:0)
1:0 — Kępka, 2:0 — Malanowski

• Wilczek Wilkowo — Węgoria Węgorzewo 0:2 (0:1)
0:1 — Galiniewski (25), 0:2 — Patyra (88)

• MKS Jeziorany — MKS Korsze 1:1 (1:1)
1:0 — Tucewicz (15), 1:1 — Sawicki (40)

• Orlęta Reszel — Mazur Ełk 2:1 (2:1)
1:0 — Romańczuk (24), 1:1 — Chyliński (31), 2:1 — Kulesza (32)

• Czarni Olecko — Żagiel Piecki 2:0 (0:0)
1:0 — Kozłowski (57), 2:0 — Szargiej (90+1)

• Mazur Pisz — Warmia Olsztyn 2:4 (0:2)
0:1 — Osowski (16), 0:2— Riku (18), 0:3 — Dmochowski (52), 1:3 — Sokołowski (68), 2:3 — Poświata (71), 2:4 — Filipek (90)

PO 7 KOLEJKACH

1. Victoria	18	20:3
2. Mazur E.	16	22:4
3. Węgoria	16	13:7
4. Błękitni	14	12:9
5. Orlęta	13	11:10
6. Wilczek	12	11:14
7. Korsze	12	22:12
8. Śniardwy	11	17:15
9. Jeziorany	10	12:15
10. Warmia	9	22:17
11. Czarni	7	13:19
12. Łyna	6	7:13
13. Rona	6	9:16
14. Różnowo	5	9:14
15. Mazur P.	3	5:23
16. Żagiel	1	11:25

FOTOMIGAWKA

Fot. archiwum kibiców

PIŁKA NOŻNA\\\ Jeśli oglądaliście sobotni mecz La Liga pomiędzy FC Barceloną i Elche CF, to Waszym oczom mogły ukazać się flagi Polski z napisami „Iława" i „Orły do boju". Tak, tak — iławianie (widoczni na zdjęciu) wybrali się na to spotkanie rozgrywane na legendarnym stadionie Camp Nou, aby dopingować zespół Xaviego, a także (przede wszystkim) Roberta Lewandowskiego, który zdobył w tym pojedynku dwa gole. Andrzej, Piotr — dzięki za zdjęcia! ZICO

eprasa.pl 90669596ed

DERBY DLA ROZPĘDZONEGO SOKOŁA

III LIGA PIŁKARSKA\\\ W 8. kolejce sezonu 2022/23 w Ostródzie doszło do pojedynku jedynych przedstawicieli naszego województwa w tej klasie rozgrywkowej. Sokół podejmował zajmującą ostatnie miejsce w tabeli Concordię Elbląg.

• SOKÓŁ OSTRÓDA — CONCORDIA ELBLĄG 2:1 (0:0)
1:0, 2:0 — Święty (67, 80), **2:1** — Bukacki (87),

SOKÓŁ: Florczak — Kwiencer, Porębski, Klimek, Kiełtyka, Musiński, Szałkowski (65 Skok), Furman, Święty, Mysiorski (82 Banul), Kasprzyk,

CONCORDIA: Kazakov — Edil, Szawara, Spychka, Pelc (65 Radchenko), Rękawek (84 Nesterowicz), Drewek, Bukacki, Kopka, Jarzębski (84 Błaszczyk), Szramka (59 Szmydt),

Fot: Artur Szczepański

Łukasz Święty, kapitan Sokoła Ostróda, w meczu z Concordią Elbląg zdobył dwa gole

Jak się okazało w piątek, Concordia Elbląg jednak dokonała zmiany na stanowisku trenera. Krzysztof Machiński po bardzo słabym początku ligi, a dokładnie po porażce z Lechią Tomaszów Mazowiecki, złożył na ręce zarządu rezygnację. Ta została przyjęta i w miejsce pierwszego szkoleniowca zatrudniono Janusza Buczkowskiego. To dotychczasowy asystent trenera Machińskiego, pełnił też funkcję pierwszego trenera Concordii, gdy ta grała w lidze okręgowej, a było to w 2005 roku.

Zmiana szkoleniowca nie zmieniła obrazu gry zespołu, który doznał siódmej porażki w sezonie. Trzecie zwycięstwo pod rząd odniósł natomiast Sokół Ostróda, który kilka tygodni temu postanowił zatrudnić Janusza Bucholca.

DRUŻYNA POD WODZĄ BYŁEGO PIŁKARZA STOMILU OLSZTYN SPISUJE SIĘ WRĘCZ ZNAKOMICIE. W CZTERECH DOTYCHCZAS ROZEGRANYCH SPOTKANIACH Z BUCHOLCEM ZA STERAMI, NA 12 MOŻLIWYCH PUNKTÓW ZDOBYŁA AŻ 10!

W III-ligowych derbach województwa warmińsko-mazurskiego kibice gole obejrzeli dopiero po przerwie. Dla Sokoła obydwa zdobył Łukasz Święty. W 67 minucie Tomasz Porębski długim podaniem uruchomił na prawym skrzydle Jakuba Mysiorskiego. Zawodnik ostródzkiej jedenastki dośrodkował w pole karne, a Święty strzałem z głowy z 12 metrów trafił do siatki. Ten sam piłkarz w 80 minucie popisał się bardzo ładnym uderzeniem z rzutu wolnego z 24 metrów. Honorowe trafienie dla Concordii pod koniec meczu zaliczył Radosław Bukacki.

— To było ciężkie spotkanie — powiedział po meczu Janusz Bucholc, trener Sokoła. — Concordia w pierwszej połowie prezentowała się solidnie. Ciężko nam było zareagować na doskok defensywnych pomocników. W drugiej części meczu to skorygowaliśmy, wyszliśmy wysoko, staraliśmy się szybko odbierać piłkę. Przyniosło to skutek w postaci dwóch bramek. Zespół pozytywnie reaguje na zmiany, cały czas jest w procesie, to mnie cieszy, że sami potrafimy podejmować decyzje — dodał szkoleniowiec zespołu, który obecnie jest (już) 11. w ligowej klasyfikacji.

— Chciałbym podziękować swoim zawodnikom za walkę od 1 do 90 minuty — to z kolei słowa Janusza Buczkowskiego, trenera Concordii. — Mam nadzieję, że wszyscy, którzy oglądali to spotkanie, bardzo pozytywnie wypowiedzą się o naszej grze, bo naprawdę rozegraliśmy dobre zawody. To niestety kolejny mecz, gdzie nie jesteśmy słabsi, ale nie zdobywamy punktów. Nie sposób nie wspomnieć o pracy arbitra głównego, bo przy wyniku 1:0 mój napastnik był nieprawidłowo atakowany w polu karnym. Powinien być rzut karny — uważa Buczkowski. I dodaje: — Jeżeli będzie potrzeba, to będę pracował cały czas z Concordią, bo widzę, że jest potencjał w tym zespole. Wierzę w tę ekipę, bo możemy grać fajnie i zdobywać punkty — zauważa szkoleniowiec.

W 9. kolejce nasz III-ligowy reprezentant z Ostródy zagra na wyjeździe, Sokół wybiera się na mecz z rezerwami ŁKS-u Łódź (sobota 24.09, godz. 14.00), a Concordia zagra w następnej serii na swoim terenie z Ursusem Warszawa (sobota, 16.00).

EMIL MARECKI

POZOSTAŁE WYNIKI 8 KOLEJKI:
• Błonianka Błonie — Jagiellonia II Białystok 1:5 (0:2)
• Pogoń Grodzisk Mazowiecki — Legionovia Legionowo 1:1 (1:0)
• Lechia Tomaszów Mazowiecki — ŁKS II Łódź 2:1 (0:1)
• Ursus Warszawa — Olimpia Zambrów 3:3 (1:0)
• Broń Radom — Pilica Białobrzegi 1:1 (0:1)
• Świt Nowy Dwór Maz. — Warta Sieradz 1:1 (0:0)
• Mławianka Mława — Legia II Warszawa 2:2 (1:2)
• Pelikan Łowicz — Unia Skierniewice 1:2 (0:2)

PO 8 KOLEJKACH

1. Świt	19	20:8
2. Mławianka	19	22:14
3. Legionovia	17	19:10
4. Pogoń	16	13:8
5. Pelikan	14	14:7
6. Unia	14	4:4
7. Lechia	13	13:11
8. Legia II	11	14:11
9. Broń	11	16:15
10. Jagiellonia II	10	20:17
11. Sokół	**10**	**14:15**
12. Olimpia	10	11:14
13. Ursus	8	12:15
14. Pilica	7	9:14
15. Warta	6	8:16
16. ŁKS II	5	9:15
17. Błonianka	4	6:18
18. Concordia	**1**	**8:20**

O PIŁCE

KLASA OKRĘGOWA, GR. 2\\\ Beniaminek Constract Lubawa idzie jak burza. Podopieczni trenera Dawida Mederskiego odnieśli siódme zwycięstwo z rzędu! Tym razem — i to na wyjeździe — pokonali Naki Olsztyn 3:2. Nie spuszcza też z tonu Iskra Narzym, która nie bez trudu pokonała Płomień Turznica 4:3. Dzięki tej wygranej zespół Bartosza Szczęsnego został wiceliderem.

Do sporej niespodzianki doszło w Suszu, gdzie tamtejsza Unia przegrała z Drwęcą Nowe Miasto Lubawskie 0:2. Gospodarze mogli przegrać wyżej, ale przy rzucie karnym Błażeja Radomskiego w 61 minucie obronną ręką wyszedł bramkarz Unii, Karol Chodowiec. W spotkaniu Czarni Rudzienice — Błękitni Orneta (1:0), karnego w 53 min dla gości nie wykorzystał z kolei Michał Kurywczak. Również w meczu Polonia Pasłęk — Ossa Biskupiec Pom. (3:2) przyjezdni nie wykorzystali „jedenastki". Po strzale Arkadiusza Konicza w 47 min Adrian Bebłowski mógł się ucieszyć, bo piłka nie znalazła drogi do jego bramki. W tym spotkaniu wszystkie trzy gole dla zwycięzców zdobył Radosław Lenart.

JERZY KUCZYŃSKI

WYNIKI 7 KOLEJKI:
• Unia Susz — Drwęca Nowe Miasto Lub. 0:2 (0:1)
0:1 — Radomski (37), 0:2 — Gula (67 karny)
• Iskra Narzym — Płomień Turznica 4:3 (1:0)
0:1 — B. Sadowski (40), 1:1 — Cieszkowski (56 k), 2:1 — Krzyżanowski (59), 3:1 — Arczewski (73), 3:2 — Klimecki (88), 4:2 — S. Rynkowski (90), 4:3 — Kiljański (90+5)
• Polonia Pasłęk — Ossa Biskupiec Pom. 3:2 (1:0)
1:0, 2:0, 3:0 — Lenart (4, 71 k,78), 3:1 — Foj (80), 3:2 — Kacperkiewicz (90+3)
• Kormoran Zwierzewo — Barkas Tolkmicko 1:1 (1:0)
1:0 — T. Śnieżawski (4), 1:1 — Włodarczyk (67)
• Czarni Rudzienice — Błękitni Orneta 1:0 (1:0)
1:0 — Karczewski (6)
• Naki Olsztyn — Constract Lubawa 2:3 (1:2)
1:0 — Milewski (4), 1:1 — Rykaczewski (30), 1:2 — Licznerski (36), 1:3 — Banach (60), 2:3 — Kopciński (89)
• Zatoka Braniewo — Start Nidzica 5:2 (3:0)
1:0 — Wieliczko (12), 2:0 — Opalach (33), 3:0 — Grzyb (42), 4:0, 5:0 — Szpakowski (56, 65), 5:1, 5:2 — Godlewski (69, 81)
• Radomniak Radomno — Delfin Rybno 2:3 (1:1)
0:1 — Orzechowski (37), 1:1 — Lewicki (44), 2:1 — Bartnicki (57), 2:2 — Pieszkowski (68), 2:3 — Kwaśniewski (75)

PO 7 KOLEJKACH

1. Constract	21	26:9
2. Iskra	16	16:9
3. Zatoka	13	22:12
4. Ossa	13	17:7
5. Naki	12	30:17
6. Polonia*	10	15:14
7. Kormoran	10	17:21
8. Unia	10	11:17
9. Płomień	9	22:20
10. Czarni	8	16:24
11. Barkas	8	13:19
12. Start	8	20:18
13. Drwęca	7	12:26
14. Delfin*	6	13:18
15. Radomniak	6	17:32
16. Błękitni	1	9:23

* mecz mniej

eprasa.pl 90669596ed

JESZCZE JEDEN TURNIEJ I RUSZA (PLUS)LIGA!

SIATKÓWKA\\\ Indykpol AZS Olsztyn przygotowuje się do nowego sezonu PlusLigi. Zawodnicy prowadzeni przez Javiera Webera zajęli drugie miejsce w XIII Memoriale Józefa Gajewskiego. Bilans akademików z Kortowa to jedno zwycięstwo i jedna porażka.

Ekipa Indykpolu AZS Olsztyn do Suwałk pojechała już w większym składzie. Na początku tygodnia do drużyny dołączyli bowiem Robbert Andringa i Moritz Karlitzek. Po weekendzie, do Olsztyna zawitają: Mateusz Poręba, Taylor Averill i Joshua Tuaniga. Najdłużej będziemy czekać na Kubę Hawryluka i Kamila Szymenderę, którzy rozpoczynają w niedzielę mistrzostwa Europy do lat 20.

W półfinałowym spotkaniu XIII Memoriału Józefa Gajewskiego, Indykpol AZS Olsztyn zmierzył się z gospodarzami turnieju, ekipą Ślepska Malow Suwałki. Każdy z trzech setów dostarczył kibicom sporo emocji, a lepsi w każdym elemencie siatkarskiego rzemiosła okazali się olsztynianie. Z dobrej strony pokazał się debiutujący w biało-zielonych barwach Moritz Karlitzek (15 pkt., 69% skuteczności w ataku), a statuetkę MVP odebrał Karol Butryn (17 pkt., 60% skuteczności).

Fot: Miłosz Kozakiewicz

Indykpol AZS Olsztyn zajął drugie miejsce w XIII Memoriale Józefa Gajewskiego

— O wyniku tego spotkania zadecydowały pojedyncze akcje. Możemy być zadowoleni z gry w systemach, które zostały wprowadzone przez trenera Javiera. Część osób, które były z nami w poprzednim sezonie, już je znała. Są już z nami także nowi zawodnicy, więc wszyscy musimy się „uczyć" pewnych zachowań. Z całą pewnością — może być jeszcze lepiej — stwierdził po czwartkowym spotkaniu Karol Jankiewicz, rozgrywający olsztynian.

W wielkim finale, Indykpol AZS zmierzył się z Treflem Gdańsk. Dla obu drużyn było to już trzecie spotkanie w trakcie tegorocznego okresu przygotowawczego (wcześniejsze wyniki to 1:3 oraz 2:2). Spotkanie o zwycięstwo w turnieju było jednostronnym widowiskiem. Ekipa znad Bałtyku zagrała lepiej w każdym elemencie gry, a olsztynianie popełnili sporo niewymuszonych błędów. Trefl Gdańsk zwyciężył 3:0, a Indykpol AZS Olsztyn zajął 2. miejsce w XIII Memoriale Józefa Gajewskiego.

— W meczu ze Ślepskiem zagraliśmy na świeżości. Zabrakło nam tego w drugim dniu, lecz też trzeba przyznać, że ekipa z Gdańska postawiła mocne warunki. Nie zagraliśmy w pełni swoich możliwości. Czekamy z niecierpliwością na kolejnych zawodników, którzy dołączą do nas po weekendzie. Dopiero teraz wkraczamy w rytm meczowy — przyznał po piątkowym spotkaniu Jakub Ciunajtis, libero akademików.

W przyszły weekend ostatnie sparingi przed startem PlusLigi. Olsztynianie wezmą udział w turnieju towarzyskim w Nowym Dworze Mazowieckim. Ekipa ze stolicy Warmii i Mazur w półfinale zmierzy się z LUK Lublin (sobota, 24.09 o godz. 14:30). Drugą parę tworzą Projekt Warszawa i Ślepsk Malow Suwałki. Przegrani zmierzą się w niedzielnym meczu o 3. miejsce (godz. 11:00), a finał rozpocznie się o godz. 13:30.

Przypomnijmy, że w pierwszej kolejce sezonu 2022/23 Indykpol AZS Olsztyn zagra w hali widowiskowo-sportowej w Iławie z drużyną Grupa Azoty ZAKSA Kędzierzyn-Koźle, czyli mistrzem Polski i zwycięzcą (dwa razy z rzędu) siatkarskiej Ligi Mistrzów. Mecz zaplanowano na sobotę 1 października, początek o 14.45. **RED**

LIDER NA DZIEŃ DOBRY — TAK SIĘ ZACZYNA SEZON!

LIGA CENTRALNA PIŁKARZY RĘCZNYCH\\\ Warmia Olsztyn znakomicie wystartowała w nowym sezonie pokonując na wyjeździe GKS Żukowo.

• GKS ŻUKOWO — WARMIA OLSZTYN 16:25 (8:10)
WARMIA: Makowski, Kaczmarczyk — Malewski 5, Kopyciński 5, Safiejko 4, Reichel 3, Konkel 3, Laskowski 2, Mucha 1, Stępień 1, Sikorski 1, Zemełka, Skiba, Szniter,

Zwycięstwo było tak okazałe, że olsztyński zespół z miejsca został liderem rozgrywek.

Warmiacy przystąpili do tego spotkania zmotywowani zdobyciem w środku tygodnia Wojewódzkiego Pucharu Polski. Olsztynianie pokonali w finale lokalnego rywala, Szczypiorniaka Olsztyn i co najważniejsze — nie odnieśli żadnej kontuzji w tym meczu.

Kluczem do zwycięstwa na trudnym terenie w Żukowie okazała się żelazna defensywa. Bramkarze olsztyńskiego zespołu w tym spotkaniu: Daniel Makowski i Cezary Kaczmarczyk, zagrali znakomicie. Pierwsza połowa była bardzo wyrównana, ale na korzyść Warmii, która do szatni zeszła z dwubramkowym prowadzeniem. Po przerwie olsztynianie byli bardziej skuteczni pod bramką rywala, co zaowocowało ostatecznie wygraną różnicą 9 trafień. Tak wysokie zwycięstwo może być zaskoczeniem dla kibiców, bo w Żukowie zawsze Warmiakom grało się ciężko, a tu się okazało, że można wygrać wysoko i — co ciekawe — po pierwszej kolejce zajmować pozycję lidera Ligi Centralnej.

Fot: archiwum klubu

Warmia Olsztyn znakomicie rozpoczęła sezon 2022/23 Ligi Centralnej

W kolejnym spotkaniu Warmia zagra na wyjeździe z Olimpią Piekary Śląskie. W Biskupcu olsztyńską drużynę zobaczymy 1 października, dopiero w trzeciej kolejce sezonu 2022/23, w meczu z MKS-em Wieluń. **EMIL MARECKI**

POZOSTAŁE WYNIKI 1. KOLEJKI:
- Handball Stal Mielec — Olimpia Medex Piekary Śląskie 27:27, k. 5:3
- Grot Blachy Pruszyński Anilana Łódź — KPR Legionowo 24:31
- Budnex Stal Gorzów — Śląsk Wrocław Handball 27:28
- AZS-AWF Biała Podlaska — Zagłębie Handball Team Sosnowiec 32:26

PO 1 KOLEJCE

1. Warmia	3	25:16
2. Legionowo	3	31:24
3. AZS-AWF	3	32:26
4. Śląsk	3	28:27
5. Stal M.	2	27:27
6. Olimpia	1	27:27
7. Stal G.	0	27:28
8. Zagłębie	0	26:32
9. Grot	0	24:31
10. Żukowo	0	16:25

eprasa.pl 90669596ed

STOMILANKI OLSZTYN WYGRAŁY NA WYJEŹDZIE (1:2) W HICIE 5. KOLEJKI I LIGI PIŁKARSKIEJ KOBIET. WIĘCEJ O MECZU Z SWD WODZISŁAW ŚL. W JUTRZEJSZEJ GAZECIE

TU NUDA, A TAM SZALONY MECZ

II LIGA PIŁKARSKA\\\ Olimpia Elbląg, choć była faworytem, zremisowała przed własną publicznością z będącą w strefie spadkowej Siarką Tarnobrzeg 2:2. Stomil Olsztyn w 11. kolejce, także na swoim terenie, pokonał minimalnie Śląsk II Wrocław.

• OLIMPIA ELBLĄG — SIARKA TARNOBRZEG 2:2 (1:1)
0:1 — Tyl (27), **1:1** — Sienkewicz (33), **2:1** — Famulak (65), **2:2** — Jacenko (83)

OLIMPIA: Witan — Piekarski, Sarnowski, Wenger, Sienkiewicz (75 Wojtyra), Famulak (66 Danilczyk), Czernis, Jakubczyk, Stefaniak, Gutowski (85 Branecki), Stasiak,

Fot: Ryszard Biel

Olimpia zremisowała na swoim terenie z Siarką Tarnobrzeg 2:2. Elblążanie zajmują obecnie 6. miejsce w tabeli II ligi

Siarka przyjechała do Olimpii podbudowana ostatnim zwycięstwem nad Garbarnią Kraków (3:2), jednak faworytem i tak byli elblążanie, którzy przed tą serią wyprzedzali w tabeli swojego rywala o osiem punktów. Gospodarze zagrali znów bez kilku zawodników, którzy mają urazy, bądź są kontuzjowani, a do takich należą: Marcin Rajch, Michał Kuczałek, Łukasz Turzyniecki oraz Bartosz Danowski. Pocieszającym jest to, że do podstawowej jedenastki powrócili: Łukasz Sarnowski oraz Marcin Czernis, zagrali także Maciej Famulak i Konrad Gutowski.

W pierwszej odsłonie spotkania więcej z gry mieli „olimpijczycy", którzy częściej utrzymywali się przy piłce. Z kolei goście nie bawili się w zawiłe kombinacje, grając długimi podaniami. To właśnie po jednej z takich akcji w 9 minucie Krzysztof Zawiślak wpadł w pole karne, uderzył z narożnika pola bramkowego, ale Andrzej Witan sparował piłkę na rzut rożny, ratując swój zespół od utraty gola. Elblążanie nie chcieli być gorsi i też atakowali. W 19 minucie Gutowski zakończył akcję strzałem z 20 metrów, jednak był to strzał niecelny. Dwie minuty później Olimpia powinna otworzyć wynik spotkania, ale Aron Stasiak, naciskany przez obrońcę, mając przed sobą tylko bramkarza Piotra Pietrygę, z 10 metrów strzelił prosto w niego. Zazwyczaj niewykorzystane sytuacje się mszczą i tak było w 27 minucie.

Elbląski bramkarz, będąc przy linii bocznej, na wysokości pola karnego, posłał piłkę w środek boiska, a tam dopadł do niej Marcel Tyl. Zawodnik Siarki z odległości 40 metrów uderzył z pierwszej piłki, a futbolówka wleciała do pustej bramki. Długo się tym prowadzeniem przyjezdni nie cieszyli, bo w 33 minucie Jan Sienkiewicz oddał strzał z 18 metrów, po ziemi i tuż przy słupku, a piłka znalazła drogę do bramki.

Po przerwie ambicji i woli walki nie brakowało żadnej z drużyn i każda z nich dążyła do zmiany wyniku. W 60 minucie Stasiak powinien wyprowadzić Olimpię na prowadzenie — po minięciu dwóch zawodników gości uderzył z 15 metrów, ale zbyt słabo i piłka stała się łupem golkipera drużyny przyjezdnej. Pięć minut później na stadionie przy ul. Agrykola zapanowała wielka radość. Na strzał z 18 metrów zdecydował się Famulak, zdobył gola i za chwilę wpadł w objęcia uradowanych kolegów. Drużyna z woj. podkarpackiego nie dawała za wygraną. W 78 minucie Wojciech Bieniarz nie wykorzystał znakomitej sytuacji — z linii pola bramkowego uderzył w środek bramki, a tam Witan, odbijając piłkę nogami, znów pokazał klasę i nie dopuścił do utraty gola. Im było bliżej końca, tym ataki gości były groźniejsze. W 83 minucie pogubiła się defensywa elbląska i przy jej biernej postawie, w zamieszaniu podbramkowym, na listę strzelców wpisał się Ołeksandr Jacenko. Tym samym mecz zakończył się remisem, który z przebiegu gry nie krzywdzi żadnej ze stron.

— Szalony to był mecz. Ciekawy do oglądania dla kibiców. Wiele się działo. Moi podopieczni walczyli na całym boisku i to dało efekty — powiedział po spotkaniu Łukasz Bacella, trener Siarki.

Przemysław Gomułka (trener Olimpii) z kolei zauważył: — W pierwszej połowie byliśmy lepsi w każdym elemencie gry i powinniśmy zamknąć ten pojedynek. Bramkę na 0:1 strzeliliśmy sobie sami. Po przerwie Siarka pokazała się już z lepszej strony. Strzelamy gola na 2:1 w trudnym momencie i musimy taką sytuację domknąć lub dowieźć wynik. Choć pozostał niedosyt, cieszę się z tego punktu — ocenia szkoleniowiec.

W 12. kolejce Olimpia zagra na wyjeździe z Radunią Stężyca (niedziela 25.09, godz. 15.00).

• STOMIL OLSZTYN — ŚLĄSK II WROCŁAW 1:0 (0:0)
1:0 — Tecław (90)

STOMIL: Mądrzyk — Wójcik (88 Kurbiel), Szabaciuk, Tecław, Kubáň, Maćkowiak, Florek (69 Niewiadomski), Spychała (66 Szypulski), Shibata, Żwir, Caetano,

861 osób obejrzało bezbarwne spotkanie przy al. Piłsudskiego 69a. Na szczęście Stomil wywalczył komplet punktów w starciu z rezerwami Śląska Wrocław. Trener Szymon Grabowski pierwszy raz w tym sezonie wystawił w wyjściowej jedenastce Brazylijczyka z hiszpańskim paszportem, Werica Caetano. Tym samym na ławce rezerwowych zasiadł Piotr Kurbiel, bardzo nieskuteczny napastnik olsztyńskiego klubu.

Pierwsza połowa nie jest warta opisywania, bo praktycznie nic się nie wydarzyło. No może odnotujmy tylko, że w 31 minucie gospodarze mogli objąć prowadzenie. Filip Wójcik przebiegł 40 metrów, a przed nim był tylko bramkarz. Piłkarz Stomilu miał wystarczająco dużo czasu, żeby przemyśleć jak oddać celny strzał, a nie zdołał nawet kopnąć piłki w kierunku bramki. Doskonała okazja do strzelenia gola została zmarnowana.

W przerwie olsztyński szkoleniowiec nie zdecydował się na żadną zmianę. W 58 minucie Stomil miał kolejną szansę na objęcie prowadzenia. Źle interweniował bramkarz Śląska Józef Burta, do piłki dopadł Karol Żwir, który posłał piłkę na piąty metr pola karnego, ale z bliskiej odległości do siatki nie trafił Bartosz Florek. W 76 minucie Shun Shibata z rzutu wolnego trafił w poprzeczkę.

Gdy już wydawało się, że mecz zakończy się remisem, to gola na wagę kompletu punktów strzelił Jakub Tecław. Z rzutu rożnego dośrodkował Shibata, a najwyżej w polu karnym wyskoczył najlepszy strzelec Stomilu i wyprowadził swój zespół na 1:0. Takim też wynikiem zakończyło się to spotkanie.

W kolejnym meczu zespół z Olsztyna zagra na wyjeździe ze Zniczem Pruszków (sobota 24.09, godz. 12.00). Kibice Stomilu organizują wyjazd na ten mecz.

JERZY KUCZYŃSKI, EMIL MARECKI

POZOSTAŁE WYNIKI 11. KOLEJKI:
- Garbarnia Kraków — Radunia Stężyca 3:1 (2:0)
- Górnik Polkowice — Hutnik Kraków 1:0 (1:0)
- Motor Lublin — Wisła Puławy 2:6 (1:4)
- KKS 1925 Kalisz — Lech II Poznań 2:2 (2:1)
- Pogoń Siedlce — Znicz Pruszków 3:4 (2:3)
- GKS Jastrzębie — Zagłębie II Lubin 3:1 (0:0)
- Mecz Polonia Warszawa — Kotwica Kołobrzeg zakończył się po oddaniu gazety do druku

PO 11 KOLEJKACH

1. Kotwica*	28	22:8
2. Znicz	20	18:14
3. Kalisz*	19	20:12
4. Zagłębie II	18	19:23
5. Wisła	17	20:14
6. Olimpia	**17**	**16:11**
7. Polonia**	16	17:10
8. Jastrzębie	16	13:12
9. Górnik	15	14:14
10. Garbarnia	14	23:22
11. Stomil	**14**	**13:13**
12. Śląsk II	13	15:19
13. Lech II	11	17:19
14. Radunia	11	20:23
15. Pogoń	10	14:19
16. Hutnik	10	19:26
17. Siarka	9	17:26
18. Motor	7	9:21

* mecz mniej; ** 2 mecze mniej

eprasa.pl 90669596ed