REKLAMA

22 stycznia 2025 r. Nr 3 ISSN 1427 - 9096 indeks 337846 3,50 zł (w tym 5% VAT)

Trybunalski Tydzień

ISSN 1427-9096 03

Numer w sprzedaży do 03.02.2025

Piotrków Trybunalski, Aleksandrów, Czarnocin, Gorzkowice, Grabica, Sulejów, Łęki Szlacheckie, Moszczenica, Wola Krzysztoporska, Wolbórz

Tragedia w szpitalu w Piotrkowie

Pacjentka nie przeżyła, bo odmówiono jej pomocy w szpitalu?

Kolejna dramatyczna historia ze Szpitalnego Oddziału Ratunkowego, która zakończyła się śmiercią pacjentki. Tragedia w Piotrkowie Trybunalskim rozegrała się w kilka godzin. Rodzina i część personelu medycznego są przekonani, że zachowanie ratowniczki medycznej ze szpitalnego oddziału ratunkowego spowodowało, że młodej kobiecie nie udało się pomóc.

czytaj na str. 4

Co dalej z piotrkowską Europą?

Zabytkowy budynek, w którym mieściła się słynna restauracja „Europa" popada w ruinę. Mieszkańcy miasta od trzech tygodni mogą podziwiać odsłoniętą elewację zabytkowego budynku. Jak ustaliliśmy, może mieć to związek z budową nowych konstrukcji zabezpieczających przed dalszą degradacją „Europy".

czytaj na str. 3

REKLAMA

eprasa.pl 9128662686

Kronika trybunalska (i nie tylko) z…przymrużeniem oka

33 interpelacje i zapytania złożył radny Jan Dziemdziora w obecnej kadencji Rady Miasta (2024-2029). Wśród najbardziej aktywnych są też Agnieszka Chojnacka i Mariusz Maciołek. Na drugim biegunie ci radni, którzy nie złożyli ani jednej interpelacji i ani jednego zapytania: Krzysztof Chojniak, Piotr Gajda, Paweł Kowalski, Monika Tera, Kinga Mazur. Pytanie: dlaczego o nic nie pytali? Być może wszystko jest dla nich jasne i klarowne.

Ciekawe statystyki podał Urząd Marszałkowski. Wynika z nich, że największym miastem w naszym województwie jest Łódź (prawie 650 tys. mieszkańców), a najmniejszą miejscowością Kuźnica w gminie Łęki Szlacheckie. Tę ostatnią zamieszkują dwie osoby. Mam nadzieję, że się znają.

Pijany lekarz pełnił dyżur w piotrkowskim SOR-ze. Miał 1,5 promila w wydychanym powietrzu. I właśnie to powietrze sprawiło, że koledzy z pracy zawiadomili policję, która przyjechała i sprawę załatwiła. Zawsze uważałem, że podstawa to móc liczyć na kolegów z pracy.

Jak przebiega akcja „Zima" w Piotrkowie? Dyrektor ZDiUM -u Jacek Marusiński tłumaczył na antenie radia Strefa.FM, że proces odśnieżania trzeba przeprowadzać w odpowiednich warunkach. To znaczy najpierw musi popadać śnieg, a potem muszą wyjechać pługopiaskarki. Słuchając niektórych mieszkańców można odnieść wrażenie, że oczekują czegoś innego – po piotrkowskich ulicach ma jeździć tyle pługopiaskarek, żeby można się było z nimi ścigać.

Ten sam dyrektor, a także inżynier miasta Adam Bak odpowiadali na pytania słuchaczy magazynu Magiel. Pytań było sporo, a odpowiedzi? W wielkim skrócie: nie ma rzeczy niemożliwych, zrobi się, a w ogóle to wszystko będzie dobrze.

Ponad miliard złotych będzie wpompowane w region z funduszy unijnych w roku 2025. Są dotacje i pożyczki dla przedsiębiorców, środki na gospodarkę wodną, a także wsparcie na szkolenia i podnoszenie kwalifikacji. Nie wiem czy przypadkiem nie oszalejemy z tego dobrobytu.

7 stycznia obchodziliśmy Dzień Dziwaka. Święto najbardziej celebrowano w radiowym magazynie Magiel, co zważywszy na samych prowadzących nie powinno specjalnie zaskakiwać, by nie powiedzieć – dziwić.

Marcin Cecotka

fot. pakwi

OGŁOSZENIE

REKLAMA

eprasa.pl 9128662686

Co dalej z piotrkowską Europą?

Zabytkowy budynek, w którym mieściła się słynna restauracja „Europa" popada w ruinę. Mieszkańcy miasta od trzech tygodni mogą podziwiać odsłoniętą elewację zabytkowego budynku. Jak ustaliliśmy, może mieć to związek z budową nowych konstrukcji zabezpieczających przed dalszą degradacją „Europy".

Kiedyś w budynku znajdującym się w centrum Piotrkowa funkcjonowała znana na całą Polskę restauracja. Obecnie stał się on niechlubną wizytówką miasta. Władze Piotrkowa widzą problem, jednak niewiele mogą zrobić. „Europa" od 2000 roku jest bowiem w rękach prywatnych. W budynku miały powstać kino, hotel i klub nocny. Ale to były tylko plany, skończyło się na wielkich reklamowych bilboardach, które wisiały na budynku. A ten od 25 lat popada w ruinę. Jak podkreśla prezydent Piotrkowa, Juliusz Wiernicki jedynie nadzór budowlany może wywrzeć presję na właściciela, aby zgodnie z prawem zabezpieczył „Europę" przed dalszą degradacją. Z kolei wiceprezydent Piotr Kulbat na antenie Radia Strefa FM zdementował pogłoski, jakoby miasto było zainteresowane odkupieniem budynku od prywatnego właściciela.

- Niewątpliwie Europa jest wizytówką Piotrkowa Trybunalskiego zarówno architektoniczną, jak i historyczną. Jednak przyszłość budynku zależy od prywatnego właściciela. Miasto zrobiło wszystko, co zrobić mogło. Wszelkiego rodzaju naciski prośby, by właściciel budynku, chociaż go zabezpieczył, by Europa nie sprawiała zagrożenia dla przechodniów. Jak widzimy, prywatny inwestor po decyzji nakazowej coś już zaczyna robić. A co zrobi, to czas pokaże. Miasto Piotrków nie może naciskać na właściciela ze względu na prawo własności, możemy jedynie wywierać presję lub prosić o interwencję nadzór budowlany. Wiemy, że właśnie taka interwencja miała miejsce i to przez działania nadzoru budowlanego są wykonywane jakieś ruchy. Z tego, co wiem, budynek ma być zabezpieczony. Przypomnę, że Europa nie jest już w rękach samorządu, budynek został sprzedany firmie z Legnicy, która z kolei odsprzedała go kolejnemu podmiotowi – **mówił Juliusz Wiernicki, prezydent Piotrkowa.**

Powiatowy Inspektorat Nadzoru Budowlanego dla Miasta Piotrkowa Trybunalskiego bacznie śledzi losy Europy. Ściany zewnętrzne budynku wpisane są do rejestru zabytków, więc jego rozbiórka byłaby bardzo trudna. Waldemar Gumienny zaznacza, że prace przy „Europie" mogą być związane z nakazem zabezpieczenia zniszczonego dachu oraz elewacji. Dodaje też, że istnieje ścieżka prawna, dzięki której prace mogą zostać wykonane na zlecenie nadzoru budowlanego, za które obciążony zostałby właściciel budynku. Jednak zdjęcie dotychczasowych zabezpieczeń może świadczyć o tym, że wykona je inwestor.

- Toczy się postępowanie w sprawie budynku, aktualnie jest wydana decyzja administracyjna nakazująca wykonanie zabezpieczeń tego obiektu, aby on dalej nie niszczał. Decyzja została wydana na podstawie ekspertyz, jedna została doręczona przez właściciela budynku, druga przez biegłego sądowego. Mają być ustawione rusztowania na zewnątrz budynku i zawieszona nowa siatka ochronna, taki został wydany nakaz dla właściciela Europy. Musi on również uprzątnąć pozostałości dachu, który opiera się na stropie najwyższej kondygnacji, aby go odciążyć, trzeba również zabezpieczyć sam dach. Ściany zewnętrzne Europy podlegają pod konserwatora zabytków, nadzorem nad pozostałymi elementami zajmuje się nadzór budowlany. Aby wyremontować budynek, musi być dobra wola właściciela budynku, my możemy naciskać i nakładać sankcji. Nadzór budowlany dąży do tego, aby budynek nie zagrażał bezpieczeństwu mieszkańcom Piotrkowa Trybunalskiego – **mówił Waldemar Gumienny, Powiatowy Inspektor Nadzoru Budowlanego dla miasta Piotrkowa.**

Stan budynku zagrażał ludziom, którzy przechadzali się chodnikami przylegającymi do dawnej „Europy". W 2023 roku oderwała się cześć elewacji, kilka cegieł spadło tuż przed przechodniem. Po tym incydencie Straż Miejska wszczęła postępowanie w sprawie o wykroczenie. Zdarzały się również sytuację, gdy wiatr zrywał płyty dachowe. Jak mówi Jacek Hofman, komendant straży miejskiej - właściciel obiektu musi dbać o czystość oraz bezpieczeństwo, aby obiekt nie stanowił zagrożenia dla piotrkowian.

- Właściciel „Europy" tak samo, jak każdy inny musi wypełniać pewne obowiązki wynikające przede wszystkim z ustawy o utrzymaniu czystości i porządku. Jeżeli mamy okres zimowy to do obowiązków właścicieli należy utrzymanie zimowe chodników przylegających do budynku. Podobnie, jeżeli na terenie nieruchomości pojawią się odpady komunalne, również właściciel jest zobowiązany do ich usuwania. Jeżeli znów zaistniałby przypadek oderwania fragmentów elewacji, to straż miejska będzie interweniować, chodzi o poprawne zabezpieczenie budynku - **mówił Jacek Hofman, komendant straży miejskiej w Piotrkowie.**

Skontaktowaliśmy się z **właścicielem Europy – Andrzejem Matuszewskim**, aby zapytać go jakie dalsze prace będą prowadzone w zabytkowym budynku. Jak powiedział: nie udzieli żadnej informacji odnośnie poczynionych inwestycji.

Filip Zieliński

eprasa.pl 9128662686

Tragedia w szpitalu w Piotrkowie

Pacjentka nie przeżyła, bo odmówiono jej pomocy w szpitalu?

Kolejna dramatyczna historia ze Szpitalnego Oddziału Ratunkowego, która zakończyła się śmiercią pacjentki. Tragedia w Piotrkowie Trybunalskim rozegrała się w kilka godzin. Rodzina i część personelu medycznego są przekonani, że zachowanie ratowniczki medycznej ze szpitalnego oddziału ratunkowego spowodowało, że młodej kobiecie nie udało się pomóc. O sprawie napisał portal wiadomosci-lodz.pl.

Wizyta w szpitalnym oddziale ratunkowym

W poniedziałek 30 grudnia 2024 roku do oddziału ratunkowego szpitala wojewódzkiego w Piotrkowie Trybunalskim zgłosiła się 32-letnia obywatelka Ukrainy, mieszkająca od kilku lat w naszym mieście. Kobieta przyszła do szpitala po pomoc, bo miała silne objawy infekcji górnych dróg oddechowych, problemy z oddychaniem. Miała też niskie ciśnienie krwi i czuła się bardzo słabo.

Nagrania, na których została zarejestrowana wizyta kobiety w szpitalnym oddziale ratunkowym nie pozostawiają złudzeń, że nie została jej udzielona pomoc medyczna w szpitalu. 32-latka w sali szpitalnej spotkała się z tzw. triażystką. Ratowniczka medyczna miała kobiecie powiedzieć, że jej stan nie wymaga pomocy w szpitalnym oddziale ratunkowym i powinna iść z tymi objawami do lekarza podstawowej opieki zdrowotnej.

Z tego, co widzieliśmy, triażystka w ogóle nie wykonała żadnych badań. Wyglądało to, jakby ochrzaniała kobietę i wyprosiła ją ze szpitala - mówi anonimowo w rozmowie z portalem jeden ze świadków tragicznych wydarzeń.

Kobieta przez chwilę polemizowała z ratowniczką, jednak zniechęcona jej postawą wyszła ze szpitala. Po kilku godzinach dostała się do lekarza podstawowej opieki zdrowotnej. Temu kilka prostych badań wystarczyło, by postawić diagnozę, która wymagała natychmiastowej interwencji w szpitalu.

Lekarz był zdziwiony, że pacjentka została odesłana ze szpitala. Nie miał wątpliwości, że młoda kobieta ma zawał mięśnia sercowego. Do przychodni wezwał karetkę pogotowia ratunkowego. Ratownicy zawieźli kobietę do tego samego szpitala, w którym wcześniej nie znalazła pomocy.

Tragedia w Piotrkowie

Kobieta po kilku godzinach zmarła w szpitalu, w którym najpierw pomocy nie znalazła, a drugim razem na tę pomoc było już za późno. Szpital na tym etapie sprawy nie chce komentować, zasłaniając się skargą męża zmarłej pacjentki.

- W związku ze złożoną skargą przez męża pacjentki hospitalizowanej w naszym szpitalu, Samodzielny Szpital wojewódzki im. Mikołaja Kopernika w Piotrkowie Trybunalskim wszczął procedurę wyjaśniającą, dotyczącą przyjęcia i leczenia chorej - **mówi w rozmowie z portalem Bartłomiej Kaźmierczak, rzecznik prasowy SSW im. Mikołaja Kopernika w Piotrkowie Trybunalskim.**

W oświadczeniu rzecznik przekazał też, że „do czasu wyjaśnienia szpital nie będzie udzielał szczegółowych informacji". Na razie nie wiadomo, czy szczegółową kontrolę zachowania procedur w szpitalu przeprowadzi Narodowy Fundusz Zdrowia oraz służby odpowiedzialne za bezpieczeństwo.

Zawodowy awans

Z informacji, do których dotarł portal wiadomosci-lodz.pl wynika, że ratowniczka medyczna, która miała odprawić pacjentkę ze szpitalnego oddziału ratunkowego w Piotrkowie Trybunalskim, dwa dni później w drugiej firmie, w której pracuje również jako ratownik medyczny, dostała awans. Od 1 stycznia rozpoczęła pracę koordynatora regionu Piotrków Trybunalski i odpowiada za pracę ratowników medycznych w tym rejonie.

Jak poinformował nas rzecznik prasowy szpitala, zostało przeprowadzone postępowanie wyjaśniające dotyczące leczenia, w tym okoliczności odesłania pacjentki ze Szpitalnego Oddziału Ratunkowego do lekarza Podstawowej Opieki Zdrowotnej.

- W wyniku postępowania ustalono, że doszło do naruszenia procedury obsługi pacjenta w SOR - nie przeprowadzenia obowiązkowego triażu przez pielęgniarkę, która w tym dniu pełniła dyżur w obszarze segregacji medycznej. W związku z tym, w stosunku do pracownika wyciągnięto konsekwencje służbowe w postaci kary nagany z wpisem do akt **- mówi Bartłomiej Kaźmierczak, rzecznik prasowy piotrkowskiego szpitala.**

oprac. A.Wolski

Szymon Hołownia z wizytą w Piotrkowie Trybunalskim

fot. I.Stachaczyk

We wtorek, 21 stycznia, marszałek Sejmu Szymon Hołownia odwiedził Piotrków Trybunalski oraz Ignaców w gminie Rozprza, gdzie spędził intensywny dzień na spotkaniach z mieszkańcami, lokalnymi działaczami oraz mediami. W ramach wizyty marszałek rozmawiał o najważniejszych problemach regionu, zwiedził Muzeum Ziemi Rozprzańskiej, a także wziął udział w briefingu prasowym, podczas którego komentował bieżące wydarzenia polityczne, w tym przemówienie Donalda Trumpa. Podczas pobytu w Piotrkowie Hołownia odwiedził również Rynek Trybunalski i park Jana Pawła II, gdzie zbierał podpisy pod swoją kandydaturą, zachęcając mieszkańców do rozmów i wymiany poglądów.

Śniadanie w Ignacowie i spotkanie z mieszkańcami

Dzień rozpoczął się od śniadania w domu jednej z rodzin w Ignacowie, gdzie Szymon Hołownia miał okazję porozmawiać z mieszkańcami o ich codziennych problemach i wyzwaniach. Następnie spotkał się z lokalną społecznością w budynku Ochotniczej Straży Pożarnej, gdzie rozmawiano m.in. o wizji Polski oraz bieżących problemach regionu.

Wizyta w Muzeum Ziemi Rozprzańskiej

Po spotkaniu w OSP, marszałek Sejmu udał się do Muzeum Ziemi Rozprzańskiej, gdzie zwiedził ekspozycje i podkreślił znaczenie lokalnego dziedzictwa kulturowego. Była to również okazja do rozmów z pracownikami muzeum.

Rozmowa z mediami w biurze Katarzyny Nowakowskiej

Kolejnym punktem wizyty było biuro Katarzyny Nowakowskiej, Wiceministry Rodziny, Pracy i Polityki Społecznej gdzie nasza dziennikarka - Beata Hołubowicz-Stachaczyk przeprowadziła rozmowę z marszałkiem Sejmu. Podczas wywiadu Szymon Hołownia podzielił się swoimi opiniami na temat sytuacji w Polsce oraz priorytetów legislacyjnych.

Briefing prasowy i komentarz m.in do przemówienia Donalda Trumpa

Przed biurem odbył się briefing prasowy, na którym marszałek Sejmu odniósł się do aktualnych wydarzeń międzynarodowych, w tym do przemówienia nowego prezydenta USA Donalda Trumpa. Hołownia podkreślił znaczenie współpracy międzynarodowej i konieczność wzmacniania pozycji Polski na arenie międzynarodowej.

Zbieranie podpisów w Rynku Trybunalskim

Wizyta zakończyła się w centrum Piotrkowa Trybunalskiego, gdzie Szymon Hołownia odwiedził Rynek Trybunalski oraz park Jana Pawła II. W tych miejscach marszałek aktywnie zbierał podpisy pod swoją kandydaturą, rozmawiając z mieszkańcami o ich oczekiwaniach i problemach.

Wspólne działania na rzecz regionu

Wizyta Szymona Hołowni była okazją do poruszenia istotnych tematów zarówno lokalnych, jak i ogólnopolskich. Spotkania z mieszkańcami, rozmowy z przedstawicielami mediów oraz aktywność w terenie pokazują zaangażowanie marszałka Sejmu w budowanie relacji z obywatelami i wspieranie inicjatyw oddolnych.

eprasa.pl 9128662686

Wyjątkowe 45-lecie Miejskiego Ośrodka Kultury w Piotrkowie

W piątek (17.01.2025) koncertem noworocznym uczczono 45-lecie działalności Miejskiego Ośrodka Kultury w Piotrkowie Trybunalskim. Uroczystość poprowadziła dyrektor placówki Kamila Dubilas, na wydarzeniu zagościli obecni i byli pracownicy, instruktorzy, animatorzy, samorządowcy oraz przyjaciele MOK-u.

zdjęcia: F.Zieliński

Miejski Ośrodek Kultury przez 45 lat tworzy wydarzenia kulturalne w mieście. MOK stał się miejscem gdzie mieszkańcy mogą podziwiać przedstawienia teatralne oraz taneczne, słuchać muzyki i dobrze się bawić. Jest to również miejsce, gdzie można rozwijać swoje pasje, uczyć się oraz spędzać przyjemnie czas **- mówiła Kamila Dubilas p. o. dyrektor MOK-u.**

- Mam nadzieje, że kolejne lata pracy MOK-u będą tak samo wyjątkowe, jak te 45 minionych. Tyle wydarzeń, jakie zorganizowali moi poprzednicy z ekipą MOK-u, tyle planów mamy teraz. Nieustannie się prześcigamy w nowościach i myślimy co by tu jeszcze zrealizować. Nie tylko pracownicy mają nowe pomysły, także mieszkańcy Piotrkowa przychodzą do nas z pomysłami, które próbujemy dodać do naszej działalności. Spodziewam się, że MOK będzie prezentował najlepsze wydarzenia i jeszcze nie jednym was zaskoczymy. MOK dzięki pracownikom, którzy tak oddani są kulturze, jest jak rozpędzona lokomotywa, trzeba tylko pokierować ją na odpowiednie tory. Teraz jest czas korzystania z nowych technologii, które zmieniają troszkę wydarzenia kulturalne, ale ten duch MOK-u zostanie, bo należy go zachować. Przyszłość to nowa infrastruktura budynku, dobro materialne budynków. W tym roku mam nadzieje, że poprawimy ich stan. Zachęcam do obserwowania naszych social mediów czy to w naszej telewizji, czy w radiu Strefa Fm staramy się informować o wszystkim na bieżąco - mówiła Kamila Dubilas, p. o. dyrektor MOK-u.

Prezydent Piotrkowa Juliusz Wiernicki wraz z Mariuszem Staszkiem, przewodniczącym Rady Miasta podziękował pracownikom MOK-u za 45 lat pracy na rzecz kultury w mieście i życzył kolejnych sukcesów.

- Widzimy, że Piotrków kulturą stoi i to jest piękne, że przez 45 lat istnienia MOK-u już tyle pokoleń zostało w tej kulturze wychowane. Koncert był bardzo piękny, nie tylko ze względu na wykonanie, ale i przez to, że był wykonany przez naszych piotrkowskich muzyków i piosenkarki. Specjalnie się przyglądam kulturze w Piotrkowie i wiem, że mamy tyle wspaniałych ludzi, którzy się zajmują właśnie kulturą i sztuką w mieście. Ludzie w różnym wieku z ogromną energią i werwą do działania - **mówił Juliusz Wiernicki, prezydent Piotrkowa.**

F.Zieliński

OGŁOSZENIA

WYCIĄG Z OGŁOSZENIA O PRZETARGACH

W dniu 14 lutego 2025 r. w siedzibie Urzędu Miasta Piotrkowa Trybunalskiego ul. Szkolna 28, pokój numer 304

na III piętrze (budynek A) odbędą się ustne przetargi na sprzedaż nieruchomości z zasobu gminy Piotrków Trybunalski, położonych w Piotrkowie Trybunalskim przy:

• ul. Wierzejskiej 53-57, oznaczonej w ewidencji gruntów obręb 17 jako działki numer 179/1,188/1 i 189/1 o łącznej powierzchni 0,0571 ha, księga wieczysta PT1P/00057737/5, cena wywoławcza: 100.000,00 zł, wadium: 20.000,00 zł,

• w rejonie ul. Wierzejskiej, oznaczonej w ewidencji gruntów obręb 17 jako działka numer 196/5 o powierzchni 0,0442 ha, księga wieczysta PT1P/00103099/8, cena wywoławcza: 78.000,00 zł, wadium: 15.600,00 zł,

• ul. Starowarszawskiej 17 - ul. Pereca 11/13 – ul. Garncarskiej 18 – udział w wysokości 7/36 części we współwłasności nieruchomości oznaczonej w ewidencji gruntów obręb 21 jako działki numer 138/2 i 192 o łącznej powierzchni 0,1293 ha, księga wieczysta PT1P/00000854/7, cena wywoławcza: 68.000,00 zł, wadium: 13.600,00 zł.

Wadium określone dla każdej nieruchomości odrębnie musi znajdować się na rachunku bankowym Urzędu Miasta – depozyty, prowadzonym w Santander Consumer Bank S.A. numer konta: 67 1090 2590 0000 0001 5213 1069 w terminie do dnia 10 lutego 2025 r. włącznie, przy czym wpłata wadium nie powoduje naliczenia odsetek od zdeponowanej kwoty.

Pełny tekst ogłoszenia nieruchomości wystawionych do przetargu podany został do publicznej wiadomości poprzez:

- wywieszenie na tablicach ogłoszeń Urzędu Miasta Piotrkowa Trybunalskiego Pasaż Karola Rudowskiego 10 i ul. Szkolna 28,

- zamieszczenie na stronie internetowej Urzędu Miasta Piotrkowa Trybunalskiego www.piotrkow.pl oraz w Biuletynie Informacji Publicznej www.bip.piotrkow.pl, zakładka: Gospodarka nieruchomościami →Ogłoszenia przetargów →rok 2025 → I półrocze.

Dodatkowych informacji o przedmiocie i warunkach przetargu udziela Referat Gospodarki Nieruchomościami Urzędu Miasta Piotrkowa Trybunalskiego, ul. Szkolna 28, pokój 305 lub telefonicznie pod numerem 44 732-18-52, w godzinach 7.30-15.30.

STAROSTA POWIATU PIOTRKOWSKIEGO
wykonujący zadanie z zakresu administracji rządowej informuje:

W siedzibie Starostwa Powiatowego w Piotrkowie Trybunalskim ul. Dąbrowskiego 7 na tablicy ogłoszeń wywieszony został wykaz nieruchomości stanowiących własność Skarbu Państwa przeznaczonych do sprzedaży na rzecz użytkowników wieczystych, położonych w:

1. obr. 8 m. Sulejowa, dz. nr 96 o pow. 0, 2245ha,
2. obr 3 m. Sulejowa, dz. nr nr: 230 o pow. 0,1999 ha, 237 o pow. 0,3286 ha i 238/1 o pow. 0,7877 ha,
3. obr. Gorzkowice gm. Gorzkowice, dz. nr 129/7 o pow. 0,17 ha,
4. obr. Rokszyce I gm. Wola Krzysztoporska, dz. nr 286/1 o pow. 4,532 ha,
5. obr. Wola Krzysztoporska gm. Wola Krzysztoporska, dz. nr 480/109 o pow. 0,1987 ha,
6. obr. Wola Krzysztoporska gm. Wola Krzysztoporska, dz. nr 480/22 o pow. 1,9153 ha,
7. obr. Wola Krzysztoporska gm. Wola Krzysztoporska, dz. nr 480/64 o pow. 0,2348 ha.

Wykaz ten został również zamieszczony na stronach internetowych Powiatu Piotrkowskiego www.powiat-piotrkowski.pl i www.powiat-piotrkowski.bip.net.pl oraz na stronie podmiotowej Wojewody Łódzkiego w Biuletynie Informacji Publicznej.

STAROSTA POWIATU PIOTRKOWSKIEGO

wykonujący zadanie z zakresu administracji rządowej informuje

Z zasobu nieruchomości Skarbu Państwa przeznaczona została do wydzierżawienia nieruchomość położona w obrębie **Barkowice gm. Sulejów, oznaczona w operacie ewidencji gruntów jako działka nr: 1415/11 o łącznej pow. 0,0744 ha.** Przedmiotowa nieruchomość opisana jest w odrębnie sporządzonym wykazie, wywieszonym na tablicy ogłoszeń w budynku Starostwa Powiatowego w Piotrkowie Tryb. ul. Dąbrowskiego 7 i Urzędu Miejskiego w Sulejowie oraz wykaz ten został zamieszczony na stronach internetowych Powiatu Piotrkowskiego www.powiat-piotrkowski.pl i www.powiat-piotrkowski.bip.net.pl oraz na stronie podmiotowej Wojewody Łódzkiego w Biuletynie Informacji Publicznej.

REKLAMA

eprasa.pl 9128662686

NA SYGNALE

Tygodniowy przegląd wydarzeń z regionu

Kierowca Toyoty miał prawie 2,5 promila. Jechał autostradą A1

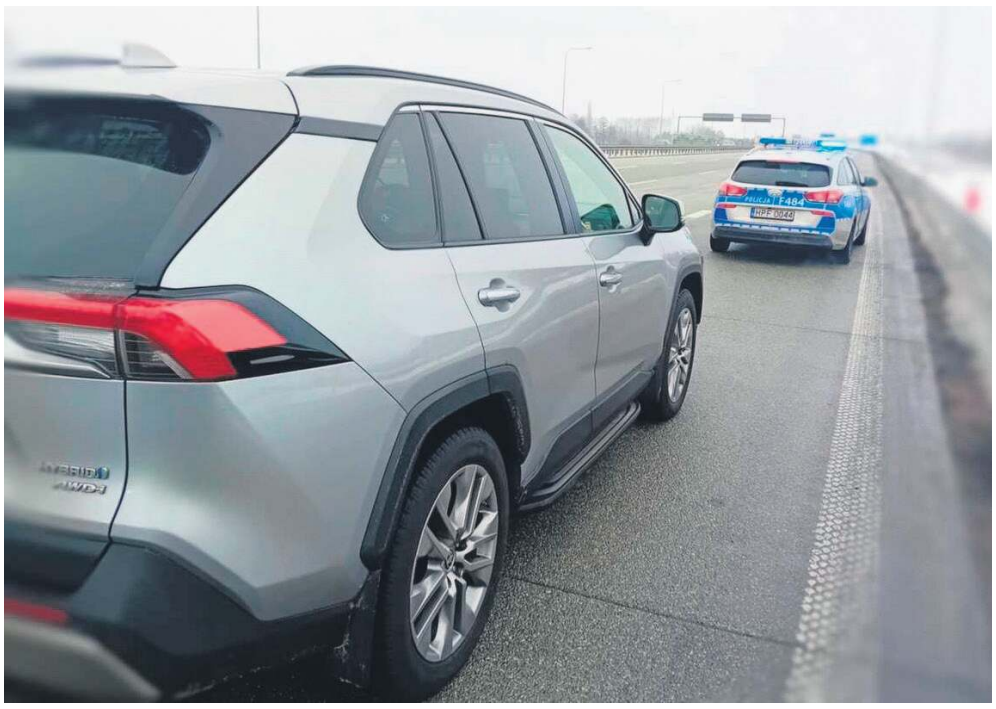

Policjanci V Kompanii Oddziału Prewencji Policji w Łodzi, na co dzień pełniący służbę na terenie Piotrkowa Trybunalskiego i powiatu piotrkowskiego zatrzymali nietrzeźwego kierowcę toyoty, który poruszał się całą szerokością jezdni. Mężczyzna za swoje nieodpowiedzialne zachowanie wkrótce odpowie przed sądem. Grozi mu do 3 lat pozbawienia wolności.

- Dyżurny piotrkowskiej jednostki otrzymał zgłoszenie, że drogą A1 w kierunku Katowic kierujący toyotą porusza się całą szerokością jezdni. Podejrzewając, że kierujący może być nietrzeźwy od razu w to miejsce wysłał patrol policjantów z V Kompanii Oddziału Prewencji Policji w Łodzi. Jadąc w kierunku Katowic mundurowi zauważyli wskazany w zgłoszeniu pojazd, po czym od razu go zatrzymali do kontroli.

Od mężczyzny, była wyczuwalna silna woń alkoholu, a na miejscu pasażera znajdowały się puste butelki po procentowym trunku. W związku z tym, że 58-letni kierowca, do kontroli został zatrzymany na terenie Radomska, na miejsce również został skierowany patrol z Komendy Powiatowej Policji w Radomsku. Po sprawdzeniu stanu trzeźwości okazało się, że mieszkaniec Gliwic miał blisko 2,5 promila alkoholu w organizmie - **relacjonuje asp. sztab. Izabela Gajewska, oficer prasowy piotrkowskiej policji.**

Mężczyzna został przekazany radomszczańskim policjantom, a pojazd został odholowany. Wkrótce 58-latek usłyszy zarzuty kierowania w stanie nietrzeźwości. Przestępstwo to zagrożone jest karą do 3 lat pozbawienia wolności.

P.Kwiatkowski

Kto wjechał na czerwonym świetle?

Do kolejnego groźnego wypadku doszło w piątek 17 stycznia tym razem w Piotrkowie na skrzyżowaniu Al. 3-Maja i Kopernika. Zderzyły się tam samochód osobowy i bus.

Jak informują świadkowie kierująca busem Mercedes Sprinter jadąc od ulicy Słowackiego w kierunku parku Poniatowskiego wjechała na skrzyżowanie i doprowadziła do zderzenia z Al. Kopernika kierującym Renault Scenic. Jedna osoba podróżująca osobówką trafiła do szpitala.

- Kierująca pojazdem marki Mercedes jadąc od strony ul. Słowackiego, w kierunku Al. 3 Maja nie zastosowała się do sygnalizacji świetlnej, w wyniku czego doprowadziła do zderzenia z samochodem marki Renault. Samochód Renault poruszał się Al. Kopernika w kierunku ronda Sulejowskiego. Wszyscy uczestniczy trzeźwi, zdarzenie zostało zakwalifikowane jako kolizja drogowa - **mówiła asp. szt. Izabela Gajewska, rzecznik prasowy piotrkowskiej policji.**

I.Stachaczyk

Groźny wypadek na DK91

Do poważnego wypadku doszło w piątek 17 stycznia na DK91 na odcinku drogi pomiędzy Rozprzą i Niechcicami. Jedna osoba została poszkodowana. Ruch odbywa się wahadłowo.

Do zdarzenia doszło przed godziną 9. W okolicach miejscowości Białocin zderzyły się Citroen Xsara i Suzuki SX4. Na miejscu pracują wszystkie służby.

Policja otrzymała zgłoszenie po godzinie 8:40. Doszło do zderzenia dwóch samochodów osobowych w miejscowości Białocin. Ze wstępnych ustaleń policjantów pracujących na miejscu wynika, że kierująca pojazdem marki Suzuki jadąc od strony Niechcic w kierunku Piotrkowa Trybunalskiego, z niewyjaśnionych okoliczności zjechała na przeciwległy pas i doprowadziła do zderzenia z jadącym z naprzeciwka pojazdem marki Citroen. Uczestniczy zdarzenia, byli trzeźwi, kierujący Citroenem został przewieziony do szpitala - **mówiła asp. szt. Izabela Gajewska, rzecznik prasowy piotrkowskiej policji.**

Zderzenie dwóch ciężarówek na Dmowskiego

Do niebezpiecznego zdarzenia doszło w Piotrkowie w poniedziałek 20 stycznia na ulicy Dmowskiego. Zderzyły się tam dwie ciężarówki. Zablokowany był pas w kierunku Al. Concordii.

Na tył cysterny najechał kierujący ciężarówką marki Renault. Nikomu nic się nie stało.

I.Stachaczyk

Odeszli do wieczności

S.P
9 stycznia 2025
Elżbieta Pawłowa
71 lat

S.P
10 stycznia 2025
Danuta Jarmószyńska
77 lat

S.P
13 stycznia 2025
Mirosław Chain
65 lat

S.P
14 stycznia 2025
Krystyna Jaskółowska
85 lat

S.P
15 stycznia 2025
Sebastian Przybyłowicz
37 lat

S.P
16 stycznia 2025
Wiesława Zawadzka
81 lat

S.P
20 stycznia 2025
Zdzisław Litewiak
70 lat

S.P
20 stycznia 2025
Nelly Bykowska
88 lat

DOM POGRZEBOWY
AVE
GERARD MAJCHROWSKI
Piotrków Tryb., Wojska Polskiego 62

tel. 44 647 04 21
tel. 602 365 916

Całodobowe i kompleksowe usługi pogrzebowe i kremacyjne, wypłata zasiłku pogrzebowego ZUS, KRUS na miejscu

eprasa.pl 9128662686

Powiatowe szkoły w rankingu Perspektywy 2025

Miesięcznik edukacyjny Perspektywy ogłosił już po raz 27. wyniki rankingu liceów i techników. Do tegorocznej edycji zakwalifikowano 1430 liceów ogólnokształcących z 2187 oraz 1235 techników z 1743, które spełniły wymagane kryteria.

Spośród nich wybrano 1000 najlepszych liceów i 500 techników, z podziałem na województwa. Wśród najlepszych szkół w Polsce wyróżniają się również **powiatowe placówki oświatowe z Bujen, Wolborza i Czarnocina.** 23 miejsce w Łódzkiem zajął Zespół Szkół CKZ w Bujnach, 37 miejsce - ZSCKU im. Andrzeja Frycza Modrzewskiego w Wolborzu, a na 67 miejscu znalazł się Zespół Szkół CKU im. Juliusza Poniatowskiego w Czarnocinie. Gratulacje za ogromne osiągnięcie.

23. miejsce Zespół Szkół CKZ w Bujnach

67. miejsce Zespół Szkół CKU im. Juliusza Poniatowskiego w Czarnocinie

37. miejsce ZSCKU im. Andrzeja Frycza Modrzewskiego w Wolborzu

Kiedy kwalifikacja wojskowa w powiecie piotrkowskim?

W dniach od 18 lutego do 19 marca w powiecie piotrkowskim przeprowadzona zostanie kwalifikacja wojskowa. Przed Powiatową Komisją Lekarską, która będzie pracować w budynku Akademii Piotrkowskiej, ul. Słowackiego 114/118 w Piotrkowie Trybunalskim powinno stawić się ponad 600 osób.

Do kwalifikacji wojskowej wzywa się:

- mężczyzn urodzonych w 2006 roku,
- mężczyzn urodzonych w latach 2001-2005, którzy nie mają określonej kategorii zdolności do czynnej służby wojskowej,
- kobiety urodzone w latach 1998-2006, które posiadają kwalifikacje przydatne do służby wojskowej i nie stawały jeszcze do kwalifikacji wojskowej, oraz kobiety kończące naukę w roku akademickim 2024/2025 na kierunkach wskazanych w przepisach dotyczących obrony Ojczyzny,
- osoby, które ukończyły 18 lat życia i zgłosiły się ochotniczo do kwalifikacji wojskowej,
- osoby o nieuregulowanym stosunku do służby wojskowej, które w roku kalendarzowym kończą 60 lat życia, jeżeli nie mają określonej kategorii zdolności do czynnej służby wojskowej i zgłosiły się do kwalifikacji wojskowej.

Najczęściej zadawane pytania:

Czym jest kwalifikacja wojskowa?

Głównym celem kwalifikacji wojskowej jest wprowadzenie danych do ewidencji wojskowej oraz określenie zdolności do pełnienia służby wojskowej przez obywateli Rzeczypospolitej Polskiej.

Jakie są kategorie zdolności do czynnej służby wojskowej? Ustalono cztery kategorie wojskowe:

- Kategoria „A" – zdolny do służby wojskowej,
- Kategoria „B" – czasowo niezdolny do służby wojskowej (oznacza to przemijające upośledzenie ogólnego stanu zdrowia albo ostre lub przewlekłe stany chorobowe, które w okresie do 24 miesięcy od dnia badania rokują odzyskanie zdolności do służby wojskowej),
- Kategoria „D" – niezdolny do służby wojskowej w czasie pokoju, z wyjątkiem niektórych stanowisk służbowych przeznaczonych dla terytorialnej służby wojskowej,
- Kategoria „E" – trwale i całkowicie niezdolny do służby wojskowej w czasie pokoju, oraz w razie ogłoszenia mobilizacji i w czasie wojny.

Co powinieneś zabrać na kwalifikację?

Osoba zgłaszająca się do kwalifikacji wojskowej po raz pierwszy powinna mieć ze sobą:

- dowód osobisty lub inny dokument pozwalający na ustalenie tożsamości,
- posiadaną dokumentację medyczną oraz wyniki badań specjalistycznych,
- dokumentację dotyczącą orzeczonego stopnia o niepełnosprawności,
- dokumenty stwierdzające poziom wykształcenia lub pobieranie nauki oraz posiadane kwalifikacje.

Chłopaki z Rozprzy najlepsi w siatkówce

Szkoła Podstawowa w Moszczenicy była gospodarzem Mistrzostw Powiatu Piotrkowskiego w piłce siatkowej w kategorii Igrzyska Dzieci, chłopcy z rocznika 2012 i młodsi. Zawody dostarczyły wielu emocji, sportowej rywalizacji oraz niezapomnianych chwil na boisku.

Wyniki turnieju przedstawiają się następująco:

1. miejsce: Szkoła Podstawowa w Rozprzy
2. miejsce: Szkoła Podstawowa w Wolborzu
3. miejsce: Szkoła Podstawowa w Woli Kamockiej
4. miejsce: Szkoła Podstawowa w Moszczenicy
5. miejsce: Szkoła Podstawowa nr 1 w Sulejowie

Puchary i dyplomy wręczył Wicestarosta Powiatu Piotrkowskiego Michał Tokarski. Gratulujemy wszystkim drużynom za ich ogromne zaangażowanie oraz doskonałą grę.

Darmowa pomoc prawna dostępna także w Aleksandrowie

W Aleksandrowie otwarto nowy punkt nieodpłatnej pomocy prawnej. Jest on dostępny dla mieszkańców powiatu, w siedzibie Urzędu Gminy. Przypominamy, że na terenie powiatu piotrkowskiego funkcjonują inne punkty nieodpłatnej pomocy prawnej oraz poradnictwa obywatelskiego:

1. Trzepnica, Kolonia 13A - Gmina Łęki Szlacheckie
Poniedziałek: 16:00 – 20:00
Środa: 08:00 – 12:00
2. Urząd Gminy w Ręcznie, ul. Piotrkowska 5
Wtorek: 08:00 – 12:00
Piątek: 08:00 – 12:00
3. Moszczenica, ul. Piotrkowska 37 przy Gminnym Ośrodku Pomocy Społecznej
Wtorek: 13:00 – 17:00
Środa: 11:30 – 15:30
Czwartek: 08:00 – 12:00
4. Zespół Szkół CKU w Wolborzu, ul. Modrzewskiego 107
Poniedziałek: 13:00 – 17:00
Piątek: 09:00 – 13:00
5. Urząd Gminy w Aleksandrowie
Czwartek: 13:00 – 17:00
6. Gminne Centrum Kultury, ul. Kościuszki 6 w Rozprzy
Wtorek: 16:00 – 20:00
Czwartek: 09:30 – 13:30
Piątek: 14:00 – 18:00
7. Dom Kultury Gminy Gorzkowice, ul. Cmentarna 5
Poniedziałek: 14:00 – 18:00
Środa: 14:00 – 18:00
8. Punkt Świadczenia Nieodpłatnego Poradnictwa Obywatelskiego, ZS CKU w Sulejowie, ul. Milejowska 21
Poniedziałek – Czwartek: 08:30 – 12:30
Piątek: 12:30 – 16:30

Rezerwacja wizyt pod numerem telefonu 44 732 88 18

E-mail: poradyprawne@powiat-piotrkowski.pl

Strona internetowa: https://np.ms.gov.pl/zapisy

Pamiętajcie: nieodpłatna pomoc prawna przysługuje osobom, które złożą oświadczenie o braku możliwości poniesienia kosztów odpłatnej pomocy prawnej.

eprasa.pl 9128662686

Piotrków Trybunalski, dnia 17 stycznia 2025 r.

PREZYDENT MIASTA

Piotrkowa Trybunalskiego

ZPM.4103.2.12.2024

OBWIESZCZENIE PREZYDENTA MIASTA PIOTRKOWA TRYBUNALSKIEGO

o rozpoczęciu konsultacji społecznych w sprawie miejscowego planu zagospodarowania przestrzennego w rejonie ulic: Pawłowskiej, Promiennej i Fabianiego w Piotrkowie Trybunalskim

Na podstawie art. 17 pkt 11 w trybie art.8h ust. 1 ustawy dnia 27 marca 2003 roku o planowaniu i zagospodarowaniu przestrzennym (Dz. U. z 2024 r. poz. 11.30), w związku z Uchwałą Nr LXXIV/918/24 Rady Miasta Piotrkowa Trybunalskiego z dnia 27 marca 2024 roku zawiadamiam o rozpoczęciu konsultacji społecznych do projektu miejscowego planu zagospodarowania przestrzennego w rejonie ulic: Pawłowskiej, Promiennej i Fabianiego w Piotrkowie Trybunalskim.

Konsultacje społeczne prowadzone będą w następujących formach:

- zbieranie uwag do projektu planu w terminie od 24 stycznia 2025 r. do 21 lutego 2025 r.,

- spotkanie otwarte odbędzie się w dniu 6 lutego 2025 r. o godzinie 14.00 w siedzibie Pracowni Planowania Przestrzennego w Piotrkowie Trybunalskim, przy ulicy Farnej 8,

- dyżur projektanta odbędzie się w dniu 6 lutego 2025 r. od godz. 15.00 do godz. 17.00 w siedzibie Pracowni Planowania Przestrzennego w Piotrkowie Trybunalskim, przy ulicy Farnej 8.

Projekt planu miejscowego został udostępniony w siedzibie Pracowni Planowania Przestrzennego, a także w Biuletynie Informacji Publicznej na stronie www.ppp.piotrkow.4bip.pl.

W okresie prowadzenia konsultacji społecznych można składać uwagi do projektu planu. Składający uwagi zobowiązany jest podać swoje imię i nazwisko albo nazwę oraz adres zamieszkania albo siedziby oraz adres poczty elektronicznej, o ile taki posiada, a także wskazuje, czy jest właścicielem lub użytkownikiem wieczystym nieruchomości objętej uwagą, oraz może podać dodatkowe dane do kontaktu takie jak adres do korespondencji lub numer telefonu.

Uwagi do projektu planu miejscowego należy składać w nieprzekraczalnym terminie do dnia 21 lutego 2025 r. w formie papierowej na adres: Pracownia Planowania Przestrzennego, ul. Farna 8, 97-300 Piotrków Trybunalski lub w formie elektronicznej, w tym za pomocą środków komunikacji elektronicznej, bez konieczności opatrywania ich bezpiecznym podpisem elektronicznym, w szczególności za pomocą poczty elektronicznej na adres e-mail: pracownia@ppp.piotrkow.pl, elektronicznej skrzynki podawczej e-PUAP, formularza zamieszczonego na stronie internetowej urzędu, ewentualnie ustnie do protokołu.

Organem właściwym do rozpatrzenia uwag jest Prezydent Miasta Piotrkowa Trybunalskiego.

PREZYDENT MIASTA PIOTRKOWA TRYBUNALSKIEGO

działając na podstawie art. 35 ust. 1 i 2 ustawy z dnia 21 sierpnia 1997 r. o gospodarce nieruchomościami (Dz.U. z 2024 r.,

poz. 1145) informuje, że na tablicach ogłoszeń w siedzibie Urzędu Miasta Piotrkowa Trybunalskiego Pasaż Karola Rudowskiego 10 i ul. Szkolnej 28 oraz na stronie internetowej www.piotrkow.pl, zakładka gospodarka/gospodarka nieruchomościami, podany został do publicznej wiadomości, na okres 21 dni, wykaz udziału w zabudowanej nieruchomości będącej własnością gminy - Miasto Piotrków Trybunalski, położonej w Piotrkowie Trybunalskim przy ul. Dąbrowskiego 5, stanowiącej działkę nr 56/2 obr. 22, przeznaczonego do oddania w użyczenie na rzecz Ośrodka Działań Artystycznych w Piotrkowie Trybunalskim, na czas oznaczony do 31.12.2034 r., na cel związany z prowadzeniem działalności z zakresu kultury i sztuki.

Dodatkowe informacje dotyczące nieruchomości objętej wykazem uzyskać można w Urzędzie Miasta Piotrkowa Trybunalskiego - Referat Gospodarki Nieruchomościami – ul. Szkolna 28, pokój 306 lub pod nr tel. /44/ 732-18-50.

Aleksandrów

Zakończyła się realizacja dwóch zbiorników wodnych

Zakończyła się realizacja projektu pn.: „Zagospodarowanie centrum miejscowości Kotuszów poprzez przebudowę dwóch zbiorników wodnych służących małej retencji", współfinansowanego z udziałem środków Europejskiego Funduszu Rolnego na rzecz Rozwoju Obszarów Wiejskich, w ramach Programu Rozwoju Obszarów Wiejskich na lata 2014-2020.

W ramach zadania przeprowadzono przebudowę dwóch zbiorników wodnych – stawów służących małej retencji, budowę mnicha wodnego oraz remont umocnień skarp, który polegał na odtworzeniu stanu pierwotnego.

ZAPROSZENIE

POLSKIE TOWARZYSTWO TURYSTYCZNO - KRAJOZNAWCZE
ODDZIAŁ W ŻARNOWIE
WÓJT GMINY ALEKSANDRÓW
ZPKWŁ - OT NADPILICZNYCH PARKÓW KRAJOBRAZOWYCH
SZKOŁA PODSTAWOWA W SKOTNIKACH
serdecznie zapraszają na

XXVIII Rajd

Szlakiem Powstania Styczniowego,

który odbędzie się **w dniu 1 lutego 2025 roku (sobota).**

Program :

Godz. 9.50 - Zbiórka uczestników rajdu pieszego przy Szkole Podstawowej w Klewie.

Godz. 10.00 - Okolicznościowe przemówienia.

Godz. 10.30 - Rajd pieszy (trasa rajdu : Klew - Brzezie - Wacławów - Skotniki - 8 km).

Godz. 12.30 - Program artystyczny w wykonaniu uczniów Szkoły Podstawowej w Skotnikach (sala gimnastyczna w Skotnikach).

Godz. 13.00 - Poczęstunek dla uczestników rajdu.

Godz. 13.30 - Podsumowanie rajdu i wręczenie pamiątkowych dyplomów.

eprasa.pl 9128662686

Grabica

Noworoczne spotkanie przedsiębiorców z terenu gminy Grabica

W sobotnie popołudnie, 18 stycznia w Gminnym Centrum Kultury w Grabicy odbyło się tradycyjne już, Noworoczne Spotkanie z Przedsiębiorcami. Na zaproszenie wójta Krzysztofa Kulińskiego licznie odpowiedzieli właściciele firm działających na terenie gminy Grabica, wicestarosta powiatu piotrkowskiego Michał Tokarski, radny rady powiatu Sylwester Ossowski, przewodniczący Rady Gminy Grabica Dariusz Kalisiak wraz z radnymi oraz przedstawicielka ŁSSE Kinga Mazur.

Przybyłych gości przywitał gospodarz wójt gminy Grabica, a zarazem pomysłodawca zorganizowanej po raz trzeci w historii Gminy takiej formy spotkania z przedsiębiorcami. W swoim wystąpieniu podziękował przedsiębiorcom za współpracę, za ich wkład w rozwój regionu oraz pogratulował osiągniętych sukcesów.

Dalszą część wydarzenia uświetnił Koncert Orkiestry Kasztelania Swing Band z Rozprzy.

Następnie na scenie pojawił się Kabaret Czesuaf, który przedstawił widowni swój najnowszy program. Członkowie Kabaretu od samego początku nawiązali dobry kontakt z publicznością, nie brakowało sytuacyjnych żartów. To wszystko sprawiło, że zaprezentowany przez Kabaret program był na swój sposób wyjątkowy.

Publiczność raz po raz nagradzała artystów gromkimi brawami, śmiejąc się przy tym do łez.

Po występach artystycznych był czas na symboliczną lampkę szampana i poczęstunek. Noworoczne spotkanie z przedsiębiorcami było okazją, aby, na chwilę się zatrzymać, porozmawiać, spotkać, czy wymienić poglądy.

Wszystkim obecnym na spotkaniu dziękujemy za ich obecność i życzymy samych sukcesów w 2025 roku.

Gorzkowice

Koncert charytatywny „Otwórzcie serca, dobro powraca" - przeżyjmy to jeszcze raz!

Był to wieczór pełen emocji, muzyki i dobra!

Koncert charytatywny pod hasłem „Otwórzcie serca, dobro powraca" okazał się ogromnym sukcesem, a serca wszystkich uczestników wypełniła niezapomniana energia. Dzięki waszemu wsparciu udało się zebrać fundusze, które trafią do osób, które najbardziej potrzebują naszej pomocy.

Cudowna atmosfera, wspaniałe występy artystów pełne talentu i emocji, poruszyły serca publiczności i nadały temu wydarzeniu niepowtarzalny charakter. Dziękujemy za to, że podzieliliście się swoją sztuką i sercem, wspierając szlachetną inicjatywę. Ten wieczór na długo pozostanie w naszej pamięci.

Dziękujemy wam wszystkim za to, że razem możemy czynić dobro. Dobro powraca!

O Gorzkowicach czytaj również na

ePiotrkow.pl

„Poeci bawią dzieci" – spotkanie autorskie z Panem Poetą

17 stycznia Biblioteka Publiczna w Gorzkowicach rozpoczęła realizację projektu promującego czytelnictwo wśród dzieci pt. „Poeci bawią dzieci". Realizację projektu zainaugurowało spotkanie z Panem Poetą, autorem cyklu edukacyjnych bajek dla dzieci, które w 2021r. zostały wyróżnione na Złotej Liście Fundacji ABC XXI „Cała Polska Czyta Dzieciom". Do wspólnej zabawy z poezją Biblioteka zaprosiła uczniów klasy Ia i Ib SP im. Henryka Sienkiewicza w Gorzkowicach. Podczas spotkania bohaterowie książek Pana Poety sami czytali swoje bajki, opowiadając dzieciom o emocjach, niedoskonałościach i przeżyciach. Było troszkę czytania, nieco zabawy i odrobina ruchu. Po trwającym ponad godzinę spotkaniu z Panem Poetą pierwszoklasiści wrócili do szkoły pełni wrażeń i pozytywnych emocji, które od tej pory będą kojarzyć się ze spotkaniami autorskimi w bibliotece, książką i czytaniem.

eprasa.pl 9128662686

Sulejów

Wcześniej spłacimy kredyt, prawie o połowę zmniejszając zadłużenie gminy

W tym tygodniu spłacimy ratę kredytu w wysokości aż 4 100 000 zł, co oznacza, że nominalne zadłużenie gminy Sulejów spadnie z 9 100 000 złotych (obecnie) do 5 000 000 złotych, przy 120-milionym budżecie.

Szczegółowo o uchwale budżetowej pisaliśmy w grudniu. Prewencyjnie zabezpieczyliśmy możliwość zaciągnięcia kolejnych zobowiązań, ale w tym momencie nie ma takich planów.

Biegaj, morsuj, tańcz

Zachęcamy do udziału w... Karnawale Morsów w Sulejowie, a także do udostępniania zapowiedzi tego nietypowego wydarzenia. To będzie wyjątkowa impreza, która odbędzie się już 15 lutego 2025 roku w obrębie przystani przy ulicy Klasztornej oraz sulejowskiego opactwa Cystersów. Szczegółowy program przedstawimy już niebawem, ale już dziś możemy zdradzić, że będzie sporo niespodzianek. Śledźcie nasze posty.

Razem zabłyśnijmy też na mapie Polski

Na naszą kandydaturę oddano najwięcej głosów podczas wojewódzkiego etapu plebiscytu „Świeć się z Energą", więc Sulejów już jest świetlną stolicą województwa łódzkiego, ale ubiegamy się o tytuł stolicy Polski w tej dziedzinie. W piątek, 17 stycznia 2025 roku o godzinie 12:00 rozpoczęło się ogólnopolskie głosowanie. Zasady się nie zmieniły. Każdy może oddać 10 głosów dziennie. Głosowanie będzie trwać do piątku, 31 stycznia 2025 roku, do godziny 12:00. Wystarczy kliknąć w link na stronie internetowej www.swiecsie.pl

Miasta, które zdobyły najwięcej głosów i awansowały do ogólnopolskiego finału otrzymają sprzęt AGD o wartości 10 000 złotych, z którego będą mogli korzystać potrzebujący. My chcielibyśmy przeznaczyć te pieniądze na zakup wyposażenia do siedziby, w której spotykają się sulejowscy uczestnicy Warsztatów Terapii Zajęciowej „Kubusie", a także siedzib naszych seniorów – sulejowskiego oddziału Związku Emerytów, Rencistów i Inwalidów, Stowarzyszenia „Amicos". Zamierzamy też kupić kolejną lodówkę społeczną.

W ogólnopolskim finale pula nagród będzie jeszcze większa. Zwycięzca otrzyma nagrody o łącznej wartości 50 000 złotych w tym:

• nagrodę w postaci bonu na sprzęt AGD o wartości 20 000 zł brutto, który zostanie przekazany osobom najbardziej potrzebującym,

• voucher, który będzie można przeznaczyć na instalacje fotowoltaiczna o wartości 30 000 zł brutto lub dodatkowy voucher na sprzęt AGD o tej samej wartości (do decyzji organizatora)

Dziękujemy za wszystkie oddane do tej pory głosy, dzięki Państwa zaangażowaniu możemy reprezentować nasze województwo na ogólnopolskiej arenie. Dzięki Wam Sulejów może rozbłysnąć też na wirtualnej mapie Polski. Zachęcamy do głosowania.

O Sulejowie czytaj również na ePiotrkow.pl

Wolbórz

Wataha psów grasuje

Szanowni Państwo dziękujemy za wszystkie cenne wskazówki i kontakty w sprawie udzielenia nam wsparcia w zakresie wyłapania bezpańskich psów, z którymi nie potrafi sobie poradzić, od wielu miesięcy obsługujące gminę, schronisko w Bełchatowie. Problem watahy psów, nie dotyczy tylko naszej gminy. Staramy się ufać fachowcom tj. schroniskom dla bezdomnych zwierząt. Skorzystamy z wszelkiej możliwej pomocy.

W związku z ostatnimi przypadkami pojawiania się watahy zdziczałych psów (zwłaszcza w rejonie miejscowości Lubiatów, Świątniki, Młynary, Kuznocin) zwracamy się z apelem do wszystkich mieszkańców o zachowanie szczególnej ostrożności podczas poruszania się po tym terenie. Istnieje ryzyko nieprzewidywalnego zachowania tych zwierząt, które mogą stać się zagrożeniem dla bezpieczeństwa. Prosimy o unikanie przemieszczania się w pojedynkę oraz odprowadzanie dzieci na przystanki autobusowe.

Przypominamy również o obowiązku odpowiedniego pilnowania psów właścicielskich. Pies nie może biegać w miejscach publicznych bez odpowiedniego nadzoru. Wszystkich właścicieli psów wzywa się do trzymania ich na własnej posesji. Z ostatnich obserwacji wynika, że niedopilnowane psy dołączają się do już istniejącej watahy. W związku z czym apelujemy o odpowiednie zabezpieczenie swoich czworonogów na posesjach.

Pracownicy urzędu na bieżąco przekazują każde zgłoszenie do Schroniska w Bełchatowie. Schronisko patrolowało powyższy teren w dniach 16.01.2025 r. oraz 18.01.2025 r.

W przypadku zauważenia watahy lub podejrzeń gdzie mogą mieć legowiska prosimy wtedy o jak najszybszy kontakt z tut. urzędem w godzinach pracy pod numerem telefonu : (44) 616-42-41 wew. 34 oraz po godzinach urzędowania pod numerem telefonu: 665-777-190.

Wolbórz na 10 miejscu w kraju

Wolbórz zajął 10 miejsce w kraju w XXI Rankingu Zrównoważony Rozwój Jednostek Samorządu Terytorialnego. Nagrodę odebrał Andrzej Jaros burmistrz Wolborza.

Wolbórz znalazł się na 10 miejscu w Polsce w kategorii gmin miejsko-wiejskich. Organizatorem rankingu od 21 lat są trzy podmioty: Sejm RP, Politechnika Warszawska - Wydział Zarządzania oraz Fundacja Godła Promocyjnego Teraz Polska. Nagrodę odebrali, 14 stycznia 2025 r. w Sejmie, wspólnie Andrzej Jaros Burmistrz Wolborza wraz z przewodniczącym Rady Miejskiej Zbigniewem Klewinem.

Organizatorzy rankingu na przestrzeni lat 2003 - 2024 oceniali 15 zmiennych w 2476 polskich gmin. Te zmienne to m.in.:

Wydatki majątowe - inwestycyjne

Wydatki na transport i łączność

Dochody własne

Liczna osób pracujących i bezrobotnych

Liczba podmiotów gospodarczych

Napływ i odpływ ludności

Liczba absolwentów szkół ponadgimnazjalnych

Odsetek mieszkańców korzystających z wodociągu, kanalizacji i oczyszczalni ścieków

- 10 miejsce Wolborza w Polsce, w naszej kategorii miejsko-wiejskich gmin, to efekt sumiennej pracy mojego zespołu od 2014 roku, kiedy pełnie funkcję burmistrza miasta i gminy. Ranking o tyle ważny, że realizowany w oparciu o wiele zmiennych, które organizatorzy, naukowcy z Politechniki Warszawskiej przyjęli w opracowywaniu danych źródłowych i analiz porównawczych. Ważny też dlatego, że ocenia ten ranking rozwój zrównoważony, pokazując, że każda dziedzina rozwoju gminy jest istotna, a my staramy się pamiętać o każdej z tych dziedzin. To ważna ocena i zupełnie niezależna, realizowana przez środowiska naukowe. Z analizy danych jednoznacznie widać, że kluczowym aspektem rozwoju gminy są dochody własne, które trzeba sumiennie powiększać poprzez realizację inwestycji na terenie gminy. Ja wiem, że znajdą się tacy, którzy zawsze będą nas, zarządzających gminą poddawać krytyce, że nie robimy tego czy tamtego. To dobrze, bowiem to zawsze motywuje do lepszej pracy, oby tylko ta krytyka była rzeczowa. Odsyłam zainteresowanych do analizy danych naszej gminy, które dostępne są na www.wolborz.eu. - podsumował Andrzej Jaros burmistrz Wolborza.

Ranking gmin miejsko - wiejskich 2023 r.

Miejsce	Nazwa gminy	Nazwa województwa	Nazwa powiatu
1	Dziwnów (3)	ZACHODNIOPOMORSKIE	kamieński
2	Jeżów (3)	ŁÓDZKIE	brzeziński
3	Ścinawa (3)	DOLNOŚLĄSKIE	lubiński
4	Mielno (3)	ZACHODNIOPOMORSKIE	koszaliński
5	Uniejów (3)	ŁÓDZKIE	poddębicki
6	Bobowa (3)	MAŁOPOLSKIE	gorlicki
7	Kamieńsk (3)	ŁÓDZKIE	radomszczański
8	Międzyzdroje (3)	ZACHODNIOPOMORSKIE	kamieński
9	Bytom Odrzański (3)	LUBUSKIE	nowosolski
10	Wolbórz (3)	ŁÓDZKIE	piotrkowski
11	Mszczonów (3)	MAZOWIECKIE	żyrardowski
12	Jastarnia (3)	POMORSKIE	pucki
13	Ruciane-Nida (3)	WARMIŃSKO-MAZURSKIE	piski

eprasa.pl 9128662686

Czarnocin

26.01 2025

33 FINAŁ wielka orkiestra świątecznej pomocy

BUDYNEK EKOSFERA
JULIUSZA PONIATOWSKIEGO 1A
97-318 CZARNOCIN

25.01.2025 r. - SOBOTA
WOŚPowa ZUMBA z Małgorzatą Krasoń
EKOSFERA - SALA WIDOWISKOWA , GODZINA 18:00!

26.01.2025 r. - NIEDZIELA

14:00 - START FINAŁU
- Aleksander Gronostaj - koncert perkusyjny
- lokalni Artyści

15:00 - Michał Malinowski i pokaz kickboxingu oraz boksu
- Anita Sołtysiak i Cyrk Motyli - pokazy taneczne

16:00 - Dziecięcy Zespół Koraliki
16:30 - Wręczenie nagród w Ogólnopolskim Strażackim Konkursie Plastycznym
17:30 - Uczniowie ZSP w Czarnocinie
18:30 - Zespół "TYTKA"
19:00 - ZAKOŃCZENIE FINAŁU
- Światełko do nieba!

KARTA PŁATNICZA WOŚP DOSTĘPNA W MBANKU

GRAMY DLA ONKOLOGII I HEMATOLOGII DZIECIĘCEJ
bezpieczeństwo i zdrowie dzieci

26.01 2025

33 FINAŁ wielka orkiestra świątecznej pomocy

BUDYNEK EKOSFERA
JULIUSZA PONIATOWSKIEGO 1A
97-318 CZARNOCIN

DZIEŃ PEŁEN POZYTYWNYCH ATRAKCJI!

26.01.2025 r. - NIEDZIELA

14:00 - START FINAŁU
- **KONCERTY** NA SCENIE
- **LICYTACJE VOUCHERÓW**: *WAKACJE W CZARNOGÓRZE, WEEKEND W ZAKOPANEM, SŁODKOŚCI OD ANiO, MIESIĘCZNY KARNET NA JUDO, LOT MOTOLOTNIĄ, ZABIEGI BEAUTY I WIELE, WIELE INNYCH!*
- **STOISKO OSP CZARNOCIN**
- **WYSTAWA ZABYTKOWYCH SAMOCHODÓW**
- KRAMIK ZE SZCZĘŚLIWYMI LOSAMI
- STOISKO **SLIME**
- STOISKO Z **TATUAŻAMI** I KOLOROWYMI **WARKOCZYKAMI**
- STOISKO **ZSCKU** W CZARNOCINIE Z WIELOMA ATRAKCJAMI
- PYSZNA **HERBATKA ZIMOWA**
- **ZAJĘCIA PLASTYCZNE** DLA DZIECI PODCZAS TRWANIA FINAŁU
- NAUKA I **POKAZY PIERWSZEJ POMOCY** - OSP TYCHÓW
- **STOISKO POLICJI** ZE SPECJALNYMI ATRAKCJAMI
- STOISKO Z PYSZNYMI **GOFRAMI I POPCORNEM**

OD STOWARZYSZENIA "KALINA"
- TURNIEJ W SUMO DLA DZIECI
- **STOISKO ZE SŁODKOŚCIAMI** OD RADY RODZICÓW Z ZSP CZARNOCIN
- STOISKO ZE SŁONYMI PRZEKĄSKAM

OD RADY RODZICÓW Z SP SZYNCZYCE
- **19:00 - ZAKOŃCZENIE FINAŁU**
- **POKAZ FAJERWERKÓW**

KARTA PŁATNICZA WOŚP DOSTĘPNA W MBANKU

GRAMY DLA ONKOLOGII I HEMATOLOGII DZIECIĘCEJ
bezpieczeństwo i zdrowie dzieci

Dyrektor GCK i GBP w Czarnocinie
Milena Dzięcielewska
oraz ks. prob. Parafii WNMP
w Czarnocinie Bogdan Jeleń

zapraszają na

Koncert Noworoczny

2 luty 2025 r.
godzina 12:00
podczas Mszy Świętej
w kościele WNMP w Czarnocinie

Wystąpią lokalne zespoły oraz soliści:
Zespół Ludowa Biesiada
Dziecięcy Zespół Koraliki

KASA ROLNICZEGO UBEZPIECZENIA SPOŁECZNEGO

Renta wdowia

to jednoczesna wypłata renty rodzinnej po zmarłym małżonku z innym świadczeniem

Aby otrzymać, musisz:

- mieć co najmniej 60 lat (kobiety) lub 65 lat (mężczyźni)
- pozostawać we wspólnocie małżeńskiej do dnia śmierci małżonka
- nabyć prawo do renty rodzinnej po zmarłym małżonku nie wcześniej niż przed ukończeniem 55 lat (kobieta) i 60 lat (mężczyzna)
- nie być obecnie w związku małżeńskim

WAŻNE!

- wniosek możesz złożyć od 1 stycznia 2025 roku w dowolnym organie rentowym, w którym masz uprawnienia do co najmniej jednego świadczenia
- pierwsze wypłaty w lipcu 2025 roku

Więcej informacji w Placówkach Terenowych i Oddziałach Regionalnych KRUS oraz na stronie internetowej **gov.pl/krus**

eprasa.pl 9128662686

Moszczenica

Piłkarskie emocje i finał WOŚP w Moszczenicy!

Ostatni tydzień stycznia zapowiada się w Moszczenicy niezwykle interesująco. W ostatni wtorek odbył się Gminny Dzień Babci i Dziadka, w trakcie którego występowały dzieci ze Szkoły Podstawowej w Babach. Z kolei w sobotę i niedzielę na hali w Moszczenicy dojdzie do dwóch bardzo ważnych dla tej miejscowości turniejów piłkarskich.

W sobotę o godz. 09:00 rozpocznie się XI Memoriał im. Romana Kaźmierczaka. W turnieju udział wezmą drużyny: GLKS Włókniarz Moszczenica, UKS Parzniewice, AP TMF Tomaszów Maz., KS Diablo Wąwał i AP Będków. Roman Kaźmierczak zmarł nagle 25 stycznia 2012 roku. Był on Przewodniczącym Rady Gminy Moszczenica VI kadencji, wieloletnim radnym, trenerem i byłym piłkarzem klubu Włókniarz Moszczenica oraz pracownikiem PSP w Piotrkowie Tryb.

Z kolei w niedzielę w tej samej hali w Moszczenicy do rywalizacji przystąpią strażacy z Ochotniczych Straż Pożarnych z terenu Gminy. Rok temu najlepsi okazali się druhowie z Kosowa, którzy teraz będą bronić tytułu. Turniej ten zawsze wzbudza duże zainteresowanie, a na boisku emocje są niezwykle widoczne. Tym razem na pewno będzie tak samo, ponieważ stawką jest awans na Mistrzostwa Powiatowe, które odbędą się ponownie w Moszczenicy! Rok temu mistrzem Powiatu okazało się OSP Moszczenica. Jak będzie tym razem?

Mistrzostwa te odbywają się pod patronatem wójta gminy Moszczenica, dyrektora gminnego Ośrodka Kultury i Sportu w Moszczenicy, prezesa zarządu Gminnego ZOSP RP oraz prezesa Okręgowego Związku Piłki Nożnej w Piotrkowie Tryb.

Tego samego dnia, czyli 26.01 w Moszczenicy odbędzie się również 33. finał Wielkiej Orkiestry Świątecznej Pomocy. W gminnym Ośrodku Kultury i Sportu po godz. 17:00 odbędą się występu, koncerty, zbiórki oraz licytacje, wśród których do wylicytowania będzie wiele atrakcyjnych przedmiotów i voucherów. Ciekawą licytacją powinien być fotel wójta gminy Moszczenica! Serdecznie zachęcamy do wzięcia udziału w zbliżających się turniejach i w finale WOŚP!

O Moszczenicy czytaj również na ePiotrkow.pl

Łęki Szlacheckie

Noc biologów po raz trzeci

Noc Biologów to coroczne ogólnopolskie wydarzenie kierowane do pasjonatów biologii i wszystkich osób zainteresowanych otaczającym nas światem. Idea Nocy Biologów zrodziła się na Wydziale Biologii UAM w Poznaniu w 2011 r. W piątek, 10 stycznia organizowana była już XIV jego edycja, a Wydział Biologii i Ochrony Środowiska UŁ włączył się w tę akcję po raz trzynasty. Tegoroczne hasło przewodnie Nocy Biologów to „Biologia zmian klimatu".

Grupa uczniów ze Szkoły Podstawowej w Łękach Szlacheckich oraz w Trzepnicy z klas V-VIII z opiekunami, wzięli udział w tym wydarzeniu po raz trzeci.

Podczas wykładów, warsztatów i pokazów uczestnicy mieli okazję realizować fascynujące eksperymenty i doświadczać czym jest prawdziwa nauka. Dodatkowo, w formie zabawy, rozwijali swoją wiedzę i zwiększali świadomość związaną z potrzebą troski o przyrodę. Nasi uczniowie mieli okazję wziąć udział w niesamowitych eksperymentach i m.in. sprawdzić czy woda naprawdę może zmieniać kolory, dowiedzieli się jak powstaje efekt cieplarniany, jak wygląda tornado i dlaczego za kilkanaście lat zmniejszy się powierzchnia naszego kraju. Dowiedzieli się również jak zwierzęta mieszkające w jednym środowisku wzajemnie na siebie oddziałują i jak ważne dla całej przyrody są powiązania między nimi. Młodzi naukowcy przygotowywali własne sieci troficzne. Zbadali właściwości torfu, dowiedzieli się jak zbudowana jest gleba i jakie są jej rodzaje, badali pH wybranych gleb.

Wycieczka edukacyjna zakończyła się późno, jednak uczniowie byli pełni pozytywnych wrażeń.

POWIAT PIOTRKOWSKI PROSTO Z SERCA
STOWARZYSZENIE EUROAKTYWNI
MINISTERSTWO SPRAWIEDLIWOŚCI
www.ms.gov.pl

Nieodpłatne porady prawne, porady obywatelskie i mediacja w roku 2025

Nie stać Cię na odpłatne porady? Masz jakiś problem?
Nie wiesz, jak sobie z nim poradzić?
Potrzebujesz pomocy?

- Skorzystaj z porad w punktach nieodpłatnych porad prawnych lub punkcie świadczenia nieodpłatnego poradnictwa obywatelskiego. Postaramy się pomóc i w miarę możliwości znaleźć dobre rozwiązanie.
- Nieodpłatna pomoc prawna i nieodpłatne poradnictwo obywatelskie przysługują osobie uprawnionej, która nie jest w stanie ponieść kosztów odpłatnej pomocy, w tym osobie fizycznej prowadzącej jednoosobową działalność gospodarczą.
- Wystarczy, że osoba uprawniona, przed uzyskaniem nieodpłatnej pomocy prawnej lub nieodpłatnego poradnictwa obywatelskiego złoży oświadczenie, że nie jest w stanie ponieść kosztów odpłatnej pomocy. Osoba korzystająca z nieodpłatnej pomocy prawnej lub nieodpłatnego poradnictwa obywatelskiego w zakresie prowadzonej działalności gospodarczej dodatkowo składa oświadczenie o niezatrudnianiu innych osób w ciągu ostatniego roku.
- Nieodpłatna pomoc prawna i poradnictwo obywatelskie będą przysługiwać osobie chcącej dokonać zgłoszenia naruszenia prawa w rozumieniu ustawy z dnia 14 czerwca 2024r. o ochronie sygnalistów (Dz.U. z 2024r., poz. 928).

Termin wizyty ustalany jest pod numerem telefonu: 44 732 88 18 lub mailowo: poradyprawne@powiat-piotrkowski.pl oraz za pośrednictwem strony internetowej przeznaczonej do zapisów: https://np.ms.gov.pl/zapisy

Punkty Udzielania Nieodpłatnej Pomocy Prawnej

Trzepnica Kolonia 13A, 97-352 Łęki Szlacheckie
Poniedziałek 16.00 - 20.00
Środa 08.00 - 12.00
Urząd Gminy w Ręcznie
ul. Piotrkowska 5, 97 – 510 Ręczno
Wtorek 15.00 - 19.00
Piątek 08.00 - 12.00
Moszczenica, ul. Piotrkowska 13, 97-310 Moszczenica
(przy Gminnym Ośrodku Pomocy Społecznej)
Wtorek 13.00 - 17.00
Środa 11.30 - 15.30
Czwartek 8.00 - 12.00
Zespół Szkół Centrum Kształcenia Ustawicznego im. Andrzeja Frycza Modrzewskiego w Wolborzu, ul. Modrzewskiego 107, 97 – 320 Wolbórz
Poniedziałek 13.00 - 17.00
Piątek 09.00 - 13.00
Urząd Gminy w Aleksandrowie
Aleksandrów 39B, 26-337 Aleksandrów
czwartek od godz. 13.00 do godz. 17.00

Gminne Centrum Kultury
ul. Kościuszki 6, 97-340 Rozprza
Wtorek 16.00 - 20.00
Czwartek 09.30 - 13.30
Piątek 14.00 - 18.00

Dom Kultury Gminy Gorzkowice
ul. Cmentarna 5, 97 – 350 Gorzkowice
Poniedziałek 14.00 - 18.00
Środa 14.00 - 18.00

Punkt Świadczenia Nieodpłatnego Poradnictwa Obywatelskiego
ZSCKU w Sulejowie
ul. Milejowska 21, 97-330 Sulejów
Poniedziałek - czwartek 8.30 - 12.30
Piątek 12.30 - 16.30

Zadanie publiczne finansowane przez Powiat Piotrkowski z dotacji celowej z budżetu państwa.
POMOC PRAWNA PORADY OBYWATELSKIE MEDIACJA

eprasa.pl 9128662686

Wola Krzysztoporska

Zasłużeni dla gminy odebrali statuetki podczas Koncertu Noworocznego

„Zasłużeni dla Gminy Wola Krzysztoporska 2024" zostali wyróżnieni podczas Koncertu Noworocznego, który 19 stycznia odbył się w Gminnym Ośrodku Kultury w Woli Krzysztoporskiej. Podczas wydarzenia podsumowano też działania samorządu w minionym roku, a wydarzenie uświetnił koncert Katarzyny Kołodziejczyk.

Wręczenie statuetek dla zasłużonych dla gminy Wola Krzysztoporska poprzedziło podsumowanie minionego roku, podczas którego wójt Roman Drozdek przedstawił najważniejsze działania lokalnego samorządu w minionych 12 miesiącach.

A te działania, to m.in.: wykonanie budżetu opiewającego na 96 mln zł, ponad 40 inwestycji za 27 mln zł i środki zewnętrzne ściągnięte do gminy w kwocie 8 mln zł. To wykonana kanalizacja za 15 mln zł, drogi za 10 mln zł, granty sołeckie za prawie 1 mln zł oraz duże nakłady na oświatę (34 mln zł) i bezpieczeństwo (OSP – 3,4 mln zł). To uruchomione nowe, gminne linie autobusowe i programy ekologiczne (gminne dopłaty do wymiany pieców).

Najważniejszym jednak punktem niedzielnych uroczystości było wręczenie wyróżnień osobom, które w sposób szczególny zasłużyły się dla rozwoju gminy – jak mówi o nich wójt Roman Drozdek „najlepsi z najlepszych".

A oto „Zasłużeni dla Gminy Wola Krzysztoporska 2024".

ZOFIA STRZELECKA

Długoletnia dyrektor Szkoły Podstawowej w Woźnikach, działaczka społeczna i członkini zespołu PASJONATKI. Za wiele lat pracy w pedagogice, wspieranie oraz krzewienie kultury i muzyki ludowej.

KSIĄDZ KAMIL CUDAK

Wikariusz parafii w Bogdanowie, animator działań społecznych i kulturalnych. Za wspieranie gminnej kultury, dzielenie się talentem i działalność społeczną.

KAMIL DZIKOWSKI

Sportowiec, reprezentant kadry narodowej Polskiego Związku Zapaśniczego i mistrz świata w grapplingu. Za wybitne osiągnięcia sportowe w 2024 r.

MARIUSZ WIECZOREK

Muzyk, animator kultury, działacz społeczny. Za niezwykłe zaangażowanie w działalność Gminnego Ośrodka Kultury, kształtowanie i ożywianie lokalnej sceny muzycznej oraz animowanie i prowadzenie wielu akcji charytatywnych, w tym Wielkiej Orkiestry Świątecznej Pomocy.

Zwieńczeniem koncertu, który poprowadził Aleksander Książczak, był recital Katarzyny Kołodziejczyk.

Kamil Dzikowski

ks. Kamil Cudak

Mariusz Wieczorek

Zofia Strzelecka

Ponad 80 „kopciuchów" wymieniono na ekologiczne źródła ciepła

Kolejne stare piece węglowe zniknęły z terenu gminy Wola Krzysztoporska przy udziale gminnej dotacji.

W 2024 r. wnioski o dopłatę do wymiany starego pieca złożyło 95 osób. Gmina zabezpieczyła w budżecie finansowanie dla wszystkich składających (do 5 tys. na osobę), nie wszyscy jednak zdołali doprowadzić projekt do końca. 7 osób zrezygnowało z wymiany, kolejne 7 nie dostarczyło w określonym terminie koniecznych dokumentów. Ostatecznie gmina wypłaciła dofinansowanie 81 osobom, co dało kwotę 392.898,96 zł.

Na jakie źródła ciepła zamieniono stare kopciuchy? Najczęściej wybierano piec na pellet (37 szt.), kolejno na gaz (27), powietrzną pompę ciepła (16) i ekogroszek (1).

Przypomnijmy, że program dopłat funkcjonuje w gminie Wola Krzysztoporska już 5 lat (od 2020 r.). Chętni mogli otrzymać z gminy do 5 tys. zł. Z tej możliwości skorzystały w 2020 roku 102 gospodarstwa domowe, 2021 r. 109 gospodarstw., w 2022 r. - 91 gospodarstw, w 2023 – 47, a w 2024 – 81. Dzięki gminnej dotacji z terenu gminy zniknęło więc już w sumie 430 „kopciuchów". To koło 12% wszystkich źródeł ciepła. Gmina wydała na ten cel około 2.150.000 zł.

Dzięki temu jakość powietrza, którym oddychamy, znacznie się poprawiła.

Projekt dopłat będzie najprawdopodobniej kontynuowany w 2025 r., ale w zmienionym zakresie wynikającym ze zmiany przepisów.

Zachęcamy do obserwowania naszej strony internetowej (www.wola-krzysztoporska.pl), gdzie na bieżąco pojawiać się będą informacje o realizacji projektu.

Już w niedzielę zagramy z WOŚP

Już w najbliższą niedzielę (26 stycznia) gmina Wola Krzysztoporska zagra razem z Wielką Orkiestrą Świątecznej Pomocy. A w tym roku środki zbierane są dla onkologii i hematologii dziecięcej! Motywem przewodnim 33. Finału WOŚP jest bezpieczeństwo i zdrowie dzieci.

Licytacje w Gminnym Ośrodku Kultury w Woli Krzysztoporskiej (ul. Południowa 2) rozpoczną się o godzinie 15.00. A na scenie pojawią się m.in. maluchy z Przedszkola Samorządowego w Woli Krzysztoporskiej, uczniowie ze Szkoły Podstawowej w Krzyżanowie, zespoły taneczne i cheerleaderki z GOK i Orkiestra Dęta z Bogdanowa, a licytacje poprowadzi niezawodny Mariusz Wieczorek z GOK.

A jeśli chcecie w tym roku zagrać z nami podczas Finału WOŚP, wystąpić na scenie GOK, zatańczyć, zaśpiewać, zagrać, przekazać coś na licytację, ustawić stoisko z ciastami itp., a może w inny sposób wesprzeć tę ideę, Gminny Ośrodek Kultury w Woli Krzysztoporskiej zaprasza w godzinach 8.00 – 16.00, ul. Południowa 2. Można też umówić się telefonicznie 44 616-31-85, 791-846-645 lub wysłać maila: gok@gok-wola.pl.

eprasa.pl 9128662686

NIERUCHOMOŚCI

SPRZEDAM

Sprzedam działki 1500 m kw. I 2400 m kw., w Rakowie Dużym; 694 522 207. /04/

Sprzedam 3 pokojowe mieszkanie 58 m kw. na parterze. Róg ul. Kostromskiej i ul. Słowackiego; 538 399 903 /08/

DO WYNAJĘCIA

Mam do wynajęcia garaż na ul. Czarna Droga; 504-235-353. /09/

Lokal użytkowy biurowo-magazynowy o powierzchni 530 m2. Wewnętrzny parking, teren zamykany, monitoring. 1 Maja 21, Piotrków Trybunalski; tel. 606 699 357 , 606 101 440. /06/

USŁUGI

Ocieplania natryskowe celulozą: dachów, poddaszy i ścian – profesjonalnie tel. 603 466 315 /52/

Mieszalnia lakierów. Lakiery samochodowe i przemysłowe. Pasty polerskie, materiały lakiernicze. Roosevelta 43; 692-656-023. /52/

Kolizja? Wypadek? Z nami bezgotówkowo rozliczysz szkodę, Zapewnimy auto zastępcze z OC sprawcy. Profesjonalnie naprawimy twój samochód. Auto-Majer, Piotrków, Wąska 6; 601-232-466. /52/

Łódzka 66 - sprzedaż samochodowych świateł, diod LED oraz palników ksenonowych i żarówek samochodowych z możliwością montażu; 508-309 -229. /52/

Spawanie plastików, naprawa oświetlenia samochodowego. Uszczelnianie i regeneracja reflektorów; 508-309-229. /52/

Noclegi - Stare Miasto Gdańsk; 601-280-108. /52/

Kompleksowe przeprowadzki, transport pianin i kas pancernych. Usługi transportowe. Tel.601 305 855. /52/

ZDROWIE

PodoProfi,centrum zdrowych stóp. Wyleczymy Twoje odciski, kurzajki, paznokcie, pięty. Słowackiego 66; 515-459-035. /52/

DERMATOLOG WENEROLOG

- lek. Zbigniew Pietrzak. Laser frakcyjny CO2, laserowe leczenie rumienia, naczynek, przebarwień, depilacja laserem, wymrażanie brodawek, mezoterapia, toksyna botulinowa, karboksyterapia.

Piotrków, ul. Dmowskiego 38. Zapisy: 508-450-820

KARDIOLOG ZBIGNIEW WÓJCICKI

Konsultacje lekarskie, echo serca, holter ciśnieniowy, holter ekg, próby wysiłkowe.

Piotrków, Słowackiego 67, I piętro gab.3

REJESTRACJA

505 049 333

44 715 15 25

Szybko i prosto dodaj ogłoszenie za pomocą e-mail! Wyśij wiadomość o temacie OGŁOSZENIE TT 04 na adres ogloszenia@epiotrkow.pl

KUPON NA BEZPŁATNE OGŁOSZENIE

Tydzień Trybunalski

04/2025, ważny do: 31.12.2025

Zaznacz odpowiednią kategorię

Różne
- [ ] Kupię
- [ ] Sprzedam

Lokale
- [ ] Kupię
- [ ] Sprzedam
- [ ] Do wynajęcia
- [ ] Poszukuję do wynajęcia
- [ ] Zamienię

Nieruchomości
- [ ] Kupię
- [ ] Sprzedam
- [ ] Do wynajęcia
- [ ] Poszukuję do wynajęcia
- [ ] Zamienię

Moto
- [ ] Sprzedam
- [ ] Kupię

Praca
- [ ] Szukam Pracy

Nauka
- [ ] Korepetycje (tylko za okazaniem legitymacji studenckiej)

Treść ogłoszenia .....

.....

.....

Imię i nazwisko (do wiadomości redakcji).....

Adres: .....

Wytnij kupon, wpisz treść ogłoszenia (do 10 słów) i prześlij do redakcji. Kupon na bezpłatne ogłoszenie można wykorzystać tylko raz. Ogłoszenie bez numeru telefonu i danych osobowych nie zostanie zamieszczone. Ogłoszenie, które wpłynie **do poniedziałku** do godz. 12:00 ukaże się w najbliższą środę. Redakcja ma prawo odmówić przyjęcia ogłoszenia bez podania przyczyny. Redakcja nie ponosi odpowiedzialności za treść ogłoszenia.

MiRS HURTOWNIA PAPIERNICZA

Marii Skłodowskiej-Curie 12
Piotrków Trybunalski
Zamówienia 44 647 21 07
mirs_hurt@poczta.onet.pl

Papier tonery art.biurowe Środki czystości

Harmonogram wydań Tygodnia Trybunalskiego

12 i 26 luty, 5,12 i 19 marzec

Informator Kulturalny epiotrkow.pl/informator/

CLEAN PERFECT PLUS - NAJWYŻSZA JAKOŚĆ USŁUG

Oferujemy profesjonalne usługi w zakresie:
- sprzątania obiektów,
- sprzątania terenów zewnętrznych,
- mycia okien,
- dezynfekcji powierzchni,

Zlecenia realizowane są za pomocą najlepszego, dostępnego na rynku sprzętu. Indywidualny dobór środków chemicznych oraz technik wykonania jest gwarancją dobrze zrealizowanej usługi.

CLEAN PERFECT PLUS

Kontakt:
e-mail: info@cleanperfectplus.pl
tel: 728 303 606

redakcja@tt.info.pl, 509 185 062

Tydzień Trybunalski

TYGODNIK LOKALNY

Wydawca: Wydawnictwo „ELTOM", ul. Jagiellońska 7, 97-300 Piotrków Trybunalski. Redakcja - ul. Jagiellońska 7, 97-300 Piotrków Trybunalski. Telefon: 511 292 920. Redaktor naczelny: Beata Hołubowicz-Stachaczyk. Redaguje zespół. Nakład: 6000 egzemplarzy. Druk: ZPR Media S.A., Warszawa. ISSN 1427-9096. Skład: Krzysztof Plackowski. Redakcja zastrzega sobie prawo do dokonywania skrótów w powierzonych tekstach. Dział Reklamy i Ogłoszeń - tel. 511 292 920, e-mail: reklama@strefa.fm.
Redakcja nie odpowiada za treść reklam i ogłoszeń.

Ogłoszenia dostępne są również na ePiotrkow.pl

Dodaj ogłoszenie za pomocą e-mail! Wyślij wiadomość na adres ogloszenia@epiotrkow.pl w temacie wpisz OGŁOSZENIE TT 04
Zastrzegamy sobie prawo do odmowy opublikowania zbyt długiego ogłoszenia. Bliższe informacje można uzyskać w Biurze Ogłoszeń, tel. 511 29 29 20

eprasa.pl 9128662686

Moszczenica, 22.01.2025 r.

OGŁOSZENIE O PRZETARGU

Wójt Gminy Moszczenica pow. piotrkowski woj. łódzkie ogłasza drugi publiczny przetarg ustny ograniczony na sprzedaż użytkowania wieczystego nieruchomości położonej w obrębie geodezyjnym Moszczenica, oznaczonej nr działki 640/62 o pow. 0,2107 ha, dla której prowadzona jest księga wieczysta nr KW PT1P/00022586/7

1. Przetarg odbędzie się **24.02.2025 r. o godz. 12.30** w Sali USC Urzędu Gminy w Moszczenicy, ul. Kosowska 1.

2. Przedmiotem przetargu jest użytkowanie wieczyste nieruchomości niezabudowanej oznaczonej nr działki 640/62 o pow. 0,2107 ha położonej w obrębie Moszczenica.

3. Nieruchomość jest niezabudowana, nieogrodzona o kształcie zbliżonym do prostokąta. Działka stanowi teren płaski, bez widocznych deniwelacji. Bezpośrednie sąsiedztwo przedmiotowej nieruchomości stanowią grunty podobne, od południa zabudowa produkcyjno-usługowa i mieszkaniowa wielorodzinna, od zachodu linia kolejowa Piotrków Trybunalski – Koluszki, od wschodu teren klubu sportowego, targowiska i łąki przy rzece Moszczance. Dojazd do nieruchomości z ul. Dworcowej drogami asfaltowymi oraz częściowo utwardzonymi kostką betonową, ostatni odcinek o długości ok. 25 m nieutwardzony, poprzez działki nr 640/5, 640/11 oraz 640/58 i 640/61. Uzbrojenie nieruchomości w media - nieruchomość ma dostęp do gminnej sieci wodociągowej, kanalizacji sanitarnej i deszczowej, światłowodowej (łącze o przepustowości 10 Gb/s), elektrycznej (możliwość podłączenia do 0,8 MW do napięcia 0,4 kV lub 5 MW do napięcia 15 kV z istniejącej na działce nr 640/40 rozdzielni średniego napięcia bądź linii napowietrznej).

4. Przeznaczenie w studium uwarunkowań i kierunków zagospodarowania Gminy Moszczenica – działka przeznaczona jest pod tereny zabudowy usługowej (U). Dla działki nr 640/25 z podziału której powstała działka będąca przedmiotem sprzedaży została wydana decyzja nr 82/2015 o warunkach zabudowy z dnia 28.08.2015 r. dla inwestycji obejmującej realizację zespołu budynków usługowo-przemysłowych dla małych i średnich przedsiębiorstw wraz z infrastrukturą techniczną, w tym wewnętrznym układem komunikacji i parkowania oraz uzbrojeniem terenu.

5. Sposób zagospodarowania - nieruchomość przeznaczona jest pod nieuciążliwą działalność gospodarczą – produkcyjną lub usługową mikro, małych i średnich przedsiębiorstw (z sektora MŚP) wpisującą się w specjalizacje regionalne określone w RSI LORIS 2030 tj. zaawansowane materiały budowlane, energetyka (w tym odnawialne źródła energii), innowacyjne rolnictwo i przetwórstwo rolno-spożywcze, informatyka i telekomunikacja. Na terenie inwestycyjnym nie mogą zostać zlokalizowane wielkopowierzchniowe obiekty handlowe przekraczające 30 % powierzchni terenu oraz obiekty budownictwa mieszkaniowego jednorodzinnego i wielorodzinnego.

6. Przetarg ograniczony jest do podmiotów spełniających kryteria dla mikro, małych i średnich przedsiębiorstw w rozumieniu zalecenia Komisji 2003/361/WE z dnia 6 maja 2003 r. dotyczącego definicji przedsiębiorstw mikro, małych i średnich oraz definicji zawartej w Załączniku nr 1 do Rozporządzenia Komisji (UE) nr 651/2014 z dnia 17 czerwca 2014 r. uznającego niektóre rodzaje pomocy za zgodne z rynkiem wewnętrznym w zastosowaniu art. 107 i 108 Traktatu (Dz.U. UE. L. z 2014 r. Nr 187. str. 1 z późn. zm.).

7. Warunki sprzedaży:

1) Nabywca zobowiązuje się do zagospodarowania nieruchomości w terminie 8 miesięcy od daty zawarcia notarialnej umowy nabycia nieruchomości.

2) Nabywca zobowiązuje się zagospodarować nieruchomość na działalność wpisującą się w specjalizacje regionalne określone w RSI LORIS 2030 tj. zaawansowane materiały budowlane, energetyka (w tym odnawialne źródła energii), innowacyjne rolnictwo i przetwórstwo rolno-spożywcze, informatyka i telekomunikacja (kody PKD przyporządkowane do regionalnych specjalizacji określone zostały w „Wykazie Regionalnych Inteligentnych Specjalizacji Województwa Łódzkiego oraz wynikających z nich nisz specjalizacyjnych" - Załącznik nr 1). W ramach zagospodarowania nieruchomości we wskazany sposób Nabywca zobowiązuje się do utworzenia i utrzymania 3 miejsc pracy.

3) Na podstawie art. 57§ 2 k.c. w umowie sprzedaży Nabywca działki zobowiązuje się wobec Gminy Moszczenica, że nie dokona zbycia prawa własności nabytej nieruchomości w terminie 5 lat od zagospodarowania nieruchomości określonego w pkt 1 powyżej na rzecz podmiotu niespełniającego warunków ustalonych w niniejszym ogłoszeniu i niezapewniającego utrzymania zagospodarowania terenu.

4) Warunki sprzedaży zostaną obwarowane karą umowną w wysokości 30 % ceny sprzedaży brutto podlegającą zabezpieczeniu hipotecznemu.

8. Cena wywoławcza nieruchomości wynosi 116 000,00 zł netto (słownie: sto szesnaście tysięcy złotych netto). Do ceny nieruchomości osiągniętej w wyniku przetargu będzie doliczone 23 % podatku VAT.

9. Warunkiem przystąpienia do przetargu jest:

1) wpłacenie wadium w wysokości 10 000,00 zł na konto Urzędu Gminy w NATUROBANK Bank Spółdzielczy Oddział w Moszczenica Nr 36 8973 0003 0070 0700 0707 0005 do dnia 14.02.2025 r. włącznie z zaznaczeniem nr działki, której przetarg dotyczy.

2) złożenie pisemnego zgłoszenia uczestnictwa w przetargu (Załącznik nr 2) do dnia 14.02.2025 r. wraz z następującymi dokumentami:

- aktualny odpis z właściwego rejestru,

- oświadczenie, że oferent spełnia kryteria dla mikro, małych i średnich przedsiębiorstw w rozumieniu załącznika nr 1 do rozporządzenia Komisji (UE) Nr 651/2014 z dnia 17 czerwca 2014 r. (załącznik nr 3),

- dowód wpłaty wadium.

10. Komisja przetargowa na posiedzeniu kwalifikacyjnym w dniu 17.02.2025 r. zapozna się ze złożonymi dokumentami i zakwalifikuje uczestników do przetargu. Lista osób zakwalifikowanych do uczestnictwa w przetargu zostanie zamieszczona w Biuletynie Informacji Publicznej Urzędu Gminy w Moszczenicy oraz wywieszona na tablicy ogłoszeń tut. Urzędu.

11. Osobie wygrywającej przetarg wpłacone wadium zalicza się na poczet ceny nabycia, pozostałym osobom wadium zostaje zwrócone w terminie 3 dni.

12. Cenę uzyskaną w przetargu należy uregulować w terminie 14 dni od daty przetargu.

13. W przypadku, gdy osoba wygrywająca przetarg uchyli się od zawarcia notarialnej umowy nabycia, wpłacone wadium przepada.

14. Przetarg może zostać odwołany z podaniem przyczyny odwołania do wiadomości publicznej.

15. Pierwszy przetarg ustny ograniczony na sprzedaż użytkowania wieczystego przedmiotowej nieruchomości odbył się 19 grudnia 2024 r.

16. Szczegółowych informacji na temat przedmiotu przetargu udziela inspektor ds. gospodarki nieruchomościami Nina Włodarczyk – pokój nr 9 lub telefonicznie pod nr 44 61 69 623 wew. 121.

Wójt Gminy Moszczenica

Dariusz Magacz

Moszczenica, 22.01.2025 r.

OGŁOSZENIE O PRZETARGU

Wójt Gminy Moszczenica pow. piotrkowski woj. łódzkie ogłasza drugi publiczny przetarg ustny ograniczony na sprzedaż użytkowania wieczystego nieruchomości położonej w obrębie geodezyjnym Moszczenica, oznaczonej nr działki 640/59 o pow. 0,4032 ha, dla której prowadzona jest księga wieczysta nr KW PT1P/00022586/7

Przetarg odbędzie się **24.02.2025 r. o godz. 13.30** w Sali USC Urzędu Gminy w Moszczenicy, ul. Kosowska 1.

Przedmiotem przetargu jest użytkowanie wieczyste nieruchomości niezabudowanej oznaczonej nr działki 640/59 o pow. 0,4032 ha położonej w obrębie Moszczenica.

Nieruchomość jest niezabudowana, nieogrodzona o kształcie wielokąta. Działka stanowi teren płaski, bez widocznych deniwelacji. Bezpośrednie sąsiedztwo przedmiotowej nieruchomości stanowią grunty podobne, od południa zabudowa produkcyjno-usługowa i mieszkaniowa wielorodzinna, od zachodu linia kolejowa Piotrków Trybunalski – Koluszki, od wschodu teren klubu sportowego, targowiska i łąki przy rzece Moszczance. Dojazd do nieruchomości z ul. Dworcowej drogami asfaltowymi oraz częściowo utwardzonymi kostką betonową, ostatni odcinek o długości ok. 80 m nieutwardzony, poprzez działki nr 640/5, 640/11 oraz 640/58 i 640/61. Uzbrojenie nieruchomości w media - nieruchomość ma dostęp do gminnej sieci wodociągowej, kanalizacji sanitarnej i deszczowej, światłowodowej (łącze o przepustowości 10 Gb/s), elektrycznej (możliwość podłączenia do 0,8 MW do napięcia 0,4 kV lub 5 MW do napięcia 15 kV z istniejącej na działce nr 640/40 rozdzielni średniego napięcia bądź linii napowietrznej).

Przeznaczenie w studium uwarunkowań i kierunków zagospodarowania Gminy Moszczenica – działka przeznaczona jest pod tereny zabudowy usługowej (U). Dla działki nr 640/25 z podziału której powstała działka będąca przedmiotem sprzedaży została wydana decyzja nr 82/2015 o warunkach zabudowy z dnia 28.08.2015 r. dla inwestycji obejmującej realizację zespołu budynków usługowo-przemysłowych dla małych i średnich przedsiębiorstw wraz z infrastrukturą techniczną, w tym wewnętrznym układem komunikacji i parkowania oraz uzbrojeniem terenu.

Sposób zagospodarowania - nieruchomość przeznaczona jest pod nieuciążliwą działalność gospodarczą – produkcyjną lub usługową mikro, małych i średnich przedsiębiorstw (z sektora MŚP) wpisującą się w specjalizacje regionalne określone w RSI LORIS 2030 tj. zaawansowane materiały budowlane, energetyka (w tym odnawialne źródła energii), innowacyjne rolnictwo i przetwórstwo rolno-spożywcze, informatyka i telekomunikacja. Na terenie inwestycyjnym nie mogą zostać zlokalizowane wielkopowierzchniowe obiekty handlowe przekraczające 30 % powierzchni terenu oraz obiekty budownictwa mieszkaniowego jednorodzinnego i wielorodzinnego.

Przetarg ograniczony jest do podmiotów spełniających kryteria dla mikro, małych i średnich przedsiębiorstw w rozumieniu zalecenia Komisji 2003/361/WE z dnia 6 maja 2003 r. dotyczącego definicji przedsiębiorstw mikro, małych i średnich oraz definicji zawartej w Załączniku nr 1 do Rozporządzenia Komisji (UE) nr 651/2014 z dnia 17 czerwca 2014 r. uznającego niektóre rodzaje pomocy za zgodne z rynkiem wewnętrznym w zastosowaniu art. 107 i 108 Traktatu (Dz.U. UE. L. z 2014 r. Nr 187. str. 1 z późn. zm.).

Warunki sprzedaży:

Nabywca zobowiązuje się do zagospodarowania nieruchomości w terminie 8 miesięcy od daty zawarcia notarialnej umowy nabycia nieruchomości.

Nabywca zobowiązuje się zagospodarować nieruchomość na działalność wpisującą się w specjalizacje regionalne określone w RSI LORIS 2030 tj. zaawansowane materiały budowlane, energetyka (w tym odnawialne źródła energii), innowacyjne rolnictwo i przetwórstwo rolno-spożywcze, informatyka i telekomunikacja (kody PKD przyporządkowane do regionalnych specjalizacji określone zostały w „Wykazie Regionalnych Inteligentnych Specjalizacji Województwa Łódzkiego oraz wynikających z nich nisz specjalizacyjnych" - Załącznik nr 1). W ramach zagospodarowania nieruchomości we wskazany sposób Nabywca zobowiązuje się do utworzenia i utrzymania 3 miejsc pracy.

Na podstawie art. 57§ 2 k.c. w umowie sprzedaży Nabywca działki zobowiązuje się wobec Gminy Moszczenica, że nie dokona zbycia prawa własności nabytej nieruchomości w terminie 5 lat od zagospodarowania nieruchomości określonego w pkt 1 powyżej na rzecz podmiotu niespełniającego warunków ustalonych w niniejszym ogłoszeniu i niezapewniającego utrzymania zagospodarowania terenu.

Warunki sprzedaży zostaną obwarowane karą umowną w wysokości 30 % ceny sprzedaży brutto podlegającą zabezpieczeniu hipotecznemu.

Cena wywoławcza nieruchomości wynosi 219 000,00 zł netto (słownie: dwieście dziewiętnaście tysięcy złotych netto). Do ceny nieruchomości osiągniętej w wyniku przetargu będzie doliczone 23 % podatku VAT.

Warunkiem przystąpienia do przetargu jest:

wpłacenie wadium w wysokości 20 000,00 zł na konto Urzędu Gminy w NATUROBANK Bank Spółdzielczy Oddział w Moszczenica Nr 36 8973 0003 0070 0700 0707 0005 do dnia 14.02.2025 r. włącznie z zaznaczeniem nr działki, której przetarg dotyczy.

złożenie pisemnego zgłoszenia uczestnictwa w przetargu (Załącznik nr 2) do dnia 14.02.2025 r. wraz z następującymi dokumentami:

aktualny odpis z właściwego rejestru,

oświadczenie, że oferent spełnia kryteria dla mikro, małych i średnich przedsiębiorstw w rozumieniu załącznika nr 1 do rozporządzenia Komisji (UE) Nr 651/2014 z dnia 17 czerwca 2014 r. (załącznik nr 3),

dowód wpłaty wadium.

Komisja przetargowa na posiedzeniu kwalifikacyjnym w dniu 17.02.2025 r. zapozna się ze złożonymi dokumentami i zakwalifikuje uczestników do przetargu. Lista osób zakwalifikowanych do uczestnictwa w przetargu zostanie zamieszczona w Biuletynie Informacji Publicznej Urzędu Gminy w Moszczenicy oraz wywieszona na tablicy ogłoszeń tut. Urzędu.

Osobie wygrywającej przetarg wpłacone wadium zalicza się na poczet ceny nabycia, pozostałym osobom wadium zostaje zwrócone w terminie 3 dni.

Cenę uzyskaną w przetargu należy uregulować w terminie 14 dni od daty przetargu.

W przypadku, gdy osoba wygrywająca przetarg uchyli się od zawarcia notarialnej umowy nabycia, wpłacone wadium przepada.

Przetarg może zostać odwołany z podaniem przyczyny odwołania do wiadomości publicznej.

Pierwszy przetarg ustny ograniczony na sprzedaż użytkowania wieczystego przedmiotowej nieruchomości odbył się 09 grudnia 2024 r.

Szczegółowych informacji na temat przedmiotu przetargu udziela inspektor ds. gospodarki nieruchomościami Nina Włodarczyk – pokój nr 9 lub telefonicznie pod nr 44 61 69 623 wew. 121.

Wójt Gminy Moszczenica

Dariusz Magacz

Wójt Gminy Moszczenica

pow. piotrkowski

Wójt Gminy Moszczenica działając na podstawie art. 35 ust. 1 ustawy z dnia 21 sierpnia 1997 r. o gospodarce nieruchomościami (t.j. Dz. U. z 2024 r. poz. 1145 z pózn. zm.) informuje, iż wykazy nieruchomości stanowiących własność Gminy Moszczenica przeznaczonych do sprzedaży i do zamiany zostały wywieszone na tablicy ogłoszeń Urzędu Gminy w Moszczenicy przy ul. Kosowskiej 1 oraz zamieszczone na stronie internetowej https://bip.moszczenica.eu/ na okres 21 dni od dnia 22.01.2025 r. do dnia 12.02.2025 r.

BURMISTRZ SULEJOWA OGŁASZA

II przetarg ustny nieograniczony na sprzedaż nw. nieruchomości stanowiącej własność Gminy Sulejów:

- nieruchomość gruntowa niezabudowana oznaczona działką nr 213/6 o pow. 0,1195 ha, obręb Adelinów-Klementynów, KW nr PT1P/00085506/2, cena wywoławcza - 56.500,00 zł +23%VAT= 69.495,00 zł, wadium – 7.000,00 zł.

Przetarg odbędzie się w Sali USC Urzędu Miejskiego w Sulejowie ul. Konecka 42 (wej. A) w dniu 25 lutego 2025 r. (wtorek) o godz. 10.00. Wadium należy wpłacić na rachunek Gminy Sulejów nr 59 1090 2590 0000 0001 4691 9306 w terminie do dnia 21 lutego 2025 r. Za datę wniesienia wadium uważa się datę wpływu środków pieniężnych na rachunek Gminy Sulejów. Działając na podstawie art. 35 ust. 1 ustawy z 21 sierpnia 1997 r. o gospodarce nieruchomościami (t.j. Dz.U z 2024r., poz. 1145 ze zm.) informuję, że wywieszone zostały do publicznej wiadomości wykazy nieruchomości stanowiących własność Gminy Sulejów przeznaczonych do:

1) sprzedaży obejmujące działkę nr 137/2 obręb 6 m. Sulejów oraz udział Gminy Sulejów w działce nr 105/11 obręb 1 m Sulejów,

2) wydzierżawienia obejmujący działki nr 400/4 i nr 617/1 obręb 17 m. Sulejów, części działek nr 254, 563 obręb 17 m. Sulejów, część działki nr 3 obręb 2 m. Sulejów i część działki nr 716/1 obręb Włodzimierzów.

Szczegółowych informacji dotyczących przetargu oraz wykazów udziela Referat Planowania Przestrzennego, Gospodarki Nieruchomościami i Rolnictwa

Urzędu Miejskiego w Sulejowie ul. Konecka 42 wej. C pok. 15A , tel. 44 610-25-04, 44 610-25-06. Pełne treści ogłoszeń zamieszczone zostały na tablicach ogłoszeń Urzędu Miejskiego w Sulejowie, na stronie internetowej urzędu www.sulejow.pl, oraz Biuletynie Informacji Publicznej.

O kulturze, wydarzeniach znajdziesz w informatorze na ePiotrkow.pl

eprasa.pl 9128662686

Rekordowe umowy na sport w Łódzkiem

3-letnie kontrakty, ponad 16 milion złotych dotacji - Województwo Łódzkie wspiera sport. Podpisane zostały umowy na szkolenie, organizację wydarzeń sportowych, zajęć dla dzieci, młodzieży, a także promocją sportu wśród seniorów.

- Chcemy wspierać rywalizację sportową na terenie naszego województwa, dlatego podjęliśmy decyzję, aby zwiększyć środki na realizację tego zadania. Ponad 16 mln zł będzie dystrybuowanych przez czterech operatorów w Łódzkiem, żeby dotrzeć w każde miejsce w regionie - mówiła na konferencji prasowej Joanna Skrzydlewska, marszałek województwa łódzkiego.

- Operatorzy to uznane organizacje sportowe - zapowiadał członek zarządu województwa Artur Ostrowski

Zarząd Województwa Łódzkiego podpisał trzyletnie umowy na dofinansowanie sportu z:

1. Łódzką Federacja Sportu, która w ramach projektu „Interdyscyplinarne szkolenie i współzawodnictwo sportowe" zajmie się zawodnikami w kategoriach młodzika, juniora młodszego, juniora i młodzieżowca.

- Będziemy się zajmować młodzieżą, która zdobywa medale i ma szanse podnosić swój poziom sportowy, żeby stać się reprezentantami Polski w najważniejszych imprezach sportowych - mówi Zbigniew Pacholczyk, prezes Łódzkiej Federacji Sportu.

Federacja zorganizuje m.in. zgrupowania i konsultacje dla reprezentacji województwa w różnych dyscyplinach i kategoriach wiekowych, przygotowaniem oraz udziałem sportowców w zawodach rangi mistrzostw Polski. Na te działania otrzymała 10,5 mln zł.

Federacja umożliwi też aktywności seniorom. Zapowiada seminaria i spotkania z ekspertami dotyczące zdrowia i treningów, prowadzenie systematycznych, bezpłatnych zajęć ruchowych, a także wydarzenia sportowo – integracyjnego dla seniorów. Na program „Aktywny Senior w Łódzkiem" pozyskała 1,08 mln zł;

2. Akademickim Związkiem Sportowym w Łodzi, który zajmie się kompleksowym szkoleniem studentów, w tym organizacją Akademickich Mistrzostw Województwa Łódzkiego, Łódzkich Igrzyskach Pierwszego Roku i innej rywalizacji na poziomie wojewódzkim oraz udział reprezentantów AZS w zawodach wojewódzkich i ogólnopolskich. Kwota dotacji to 900 tys. zł.

- Kilkadziesiąt tysięcy studentów z naszego województwa będzie mogło korzystać z tych środków - zapowiada Lech Leszczyński, prezes AZS Łódź;

3. Wojewódzkim Zrzeszeniem Ludowe Zespoły Sportowe, które zorganizuje „Sport na terenach wiejskich i małych miast w Łódzkiem". W ramach zadania będą się odbywać zgrupowania sportowców, szkolenia i imprezy sportowo-rekreacyjne. Kwota dotacji dla LZS wyniosła 2,1 mln zł

4. Łódzkim Szkolnym Związkiem Sportowym. Ten będzie organizował zawody sportowe dla najmłodszych. Na „Sport Szkolny w Łódzkiem" otrzymał 1,65 mln zł m.in. z przeznaczeniem na Igrzyska Dzieci i Młodzieży Szkolnej oraz Licealiadę. - Środki, którymi od dzisiaj będziemy dysponować po raz pierwszy są wydatkowane w sposób systemowy - dodaje Sylwester Pawłowski, prezes łódzkiego SZS.

Wszyscy uczestniczący w konferencji prezesi związków sportowych docenili wydłużenie terminu, na który podpisywane są umowy.

- To pozwala na spokojne rozplanowanie cyklu przygotowań - zachwalał decyzję zarządu województwa Lech Leszczyński, prezes AZS Łódź.

oprac. A.Wolski

O krok od niespodzianki

fot. Radomir Illinicz

Bez sześciu kontuzjowanych zawodniczek Piotrcovia była bliska sprawienia niespodzianki w spotkaniu 12. Serii ORLEN Superligi szczypiornistek. Zespół z Piotrkowa przegrał 26:29 (15:15) z MKS FunFloor Lublin, ale zawiesił faworytowi bardzo wysoko poprzeczkę.

Początek meczu należał do Piotrcovii, która w 4. minucie wygrywała 3:0. Bardzo dobrze grała nasza defensywa na czele z Karoliną Sarnecką, a w ataku bramkarkom z Lublina nie dawała szans Ausra Arcisevskaja. W 11. minucie nasz zespół wygrywał 7:3, a na pięć minut przed końcem pierwszej połowy było 15:11. I wtedy niestety w szeregi Piotrcovii wkradło się zmęczenie, co skutkowało brakiem precyzji w ataku. Przyjezdne to wykorzystały, rzuciły cztery bramki z rzędu i do przerwy był remis 15:15.

W drugiej połowie lublinianki szybko wyszły na prowadzenie 17:15 i tę przewagę utrzymały już do końca pojedynku. Piotrcovia próbowała zmienić losy spotkania, ale bardzo dobrze broniła Paulina Wdowiak. W ataku zaś nie myliła się reprezentantka Polski Aleksandra Rosiak, która była najskuteczniejszą zawodniczką meczu, zapisując przy swoim nazwisku siedem bramek. MKS FunFloor wygrał ostatecznie 29:26.

Za ładną grę punktów nikt nam punktów nie przyzna. Walczyłyśmy, na tyle ile mogłyśmy, ale brakowało sił. Mam nadzieję, że jak dojdą do nas kontuzjowane koleżanki to z takimi drużynami będziemy walczyć jak równy z równym. Za tydzień czeka nas bardzo ważny mecz w Elblągu i jedziemy tam po trzy punkty - powiedziała po meczu Lucyna Sobecka.

Piotrcovia - MKS FunFloor Lublin 26:29 (15:15)

Piotrcovia: Sarnecka, Suliga - Arcisevskaja 7, Sobecka 5/3, Mielewczyk 4/4, Noga 4, Gadzina 3, Waga 2, Roszak 1, Domagalska, Grobelna, Radushko.

Rzuty karne: 7/7

Kary: 8 min (Noga, Gadzina, Roszak, Domagalska)

MKS FunFloor: Mamic, Wdowiak - Rosiak 7, Balsam 5/4, Posavec 5, Szynkaruk 3/2, Tomczyk 3, Andruszak 2, Pastuszka 1, Pietras 1, Planeta 1, Dominika Więckowska 1, Olek.

Rzuty karne: 6/7

Kary: 8 min (Balsam x2, Rosiak, Andruszak)

W 13. Serii sezonu zasadniczego Piotrcovia zagra w Elblągu. Mecz ze Startem odbędzie się w sobotę (25 stycznia) o 18:00.

piotrcovia.pl

OGŁOSZENIE O PRZETARGU

Wójt Gminy Moszczenica pow. piotrkowski woj. łódzkie ogłasza drugi publiczny przetarg ustny ograniczony na sprzedaż użytkowania wieczystego nieruchomości położonej w obrębie geodezyjnym Moszczenica, oznaczonej nr działki 640/57 o pow. 0,0962 ha, dla której prowadzona jest księga wieczysta nr KW PT1P/00022586/7

Przetarg odbędzie się **24.02.2025 r. o godz. 13.00** w Sali USC Urzędu Gminy w Moszczenicy, ul. Kosowska 1.

Przedmiotem przetargu jest użytkowanie wieczyste nieruchomości niezabudowanej oznaczonej nr działki 640/57 o pow. 0,0962 ha położonej w obrębie Moszczenica.

Nieruchomość jest niezabudowana, nieogrodzona o kształcie zbliżonym do prostokąta szer. ok. 22 m. Działka stanowi teren płaski, bez widocznych deniwelacji. Bezpośrednie sąsiedztwo przedmiotowej nieruchomości stanowią grunty podobne, od południa zabudowa produkcyjno-usługowa i mieszkaniowa wielorodzinna, od zachodu linia kolejowa Piotrków Trybunalski – Koluszki, od wschodu teren klubu sportowego, targowiska i łąki przy rzece Moszczance. Dojazd do nieruchomości z ul. Dworcowej drogami asfaltowymi oraz częściowo utwardzonymi kostką betonową, ostatni odcinek o długości ok.160 m nieutwardzony, poprzez działki nr 640/5, 640/11 oraz 640/58 i 640/61. Uzbrojenie nieruchomości w media - nieruchomość ma dostęp do gminnej sieci wodociągowej, kanalizacji sanitarnej i deszczowej, światłowodowej (łącze o przepustowości 10 Gb/s), elektrycznej (możliwość podłączenia do 0,8 MW do napięcia 0,4 kV lub 5 MW do napięcia 15 kV z istniejącej na działce nr 640/40 rozdzielni średniego napięcia bądź linii napowietrznej).

Przeznaczenie w studium uwarunkowań i kierunków zagospodarowania Gminy Moszczenica – działka przeznaczona jest pod tereny zabudowy usługowej (U). Dla działki nr 640/25 z podziału której powstała działka będąca przedmiotem sprzedaży została wydana decyzja nr 82/2015 o warunkach zabudowy z dnia 28.08.2015 r. dla inwestycji obejmującej realizację zespołu budynków usługowo-przemysłowych dla małych i średnich przedsiębiorstw wraz z infrastrukturą techniczną, w tym wewnętrznym układem komunikacji i parkowania oraz uzbrojeniem terenu.

Sposób zagospodarowania - nieruchomość przeznaczona jest pod nieuciążliwą działalność gospodarczą – produkcyjną lub usługową mikro, małych i średnich przedsiębiorstw (z sektora MŚP) wpisującą się w specjalizacje regionalne określone w RSI LORIS 2030 tj. zaawansowane materiały budowlane, energetyka (w tym odnawialne źródła energii), innowacyjne rolnictwo i przetwórstwo rolno-spożywcze, informatyka i telekomunikacja. Na terenie inwestycyjnym nie mogą zostać zlokalizowane wielkopowierzchniowe obiekty handlowe przekraczające 30 % powierzchni terenu oraz obiekty budownictwa mieszkaniowego jednorodzinnego i wielorodzinnego.

Przetarg ograniczony jest do podmiotów spełniających kryteria dla mikro, małych i średnich przedsiębiorstw w rozumieniu zalecenia Komisji 2003/361/WE z dnia 6 maja 2003 r. dotyczącego definicji przedsiębiorstw mikro, małych i średnich oraz definicji zawartej w Załączniku nr 1 do Rozporządzenia Komisji (UE) nr 651/2014 z dnia 17 czerwca 2014 r. uznającego niektóre rodzaje pomocy za zgodne z rynkiem wewnętrznym w zastosowaniu art. 107 i 108 Traktatu (Dz.U. UE. L. z 2014 r. Nr 187. str. 1 z późn. zm.).

Warunki sprzedaży:

Nabywca zobowiązuje się do zagospodarowania nieruchomości w terminie 8 miesięcy od daty zawarcia notarialnej umowy nabycia nieruchomości.

Nabywca zobowiązuje się zagospodarować nieruchomość na działalność wpisującą się w specjalizacje regionalne określone w RSI LORIS 2030 tj. zaawansowane materiały budowlane, energetyka (w tym odnawialne źródła energii), innowacyjne rolnictwo i przetwórstwo rolno-spożywcze, informatyka i telekomunikacja (kody PKD przyporządkowane do regionalnych specjalizacji określone zostały w „Wykazie Regionalnych Inteligentnych Specjalizacji Województwa Łódzkiego oraz wynikających z nich nisz specjalizacyjnych" - Załącznik nr 1). W ramach zagospodarowania nieruchomości we wskazany sposób Nabywca zobowiązuje się do utworzenia i utrzymania 3 miejsc pracy.

Na podstawie art. 57§ 2 k.c. w umowie sprzedaży Nabywca działki zobowiązuje się wobec Gminy Moszczenica, że nie dokona zbycia prawa własności nabytej nieruchomości w terminie 5 lat od zagospodarowania nieruchomości określonego w pkt 1 powyżej na rzecz podmiotu niespełniającego warunków ustalonych w niniejszym ogłoszeniu i niezapewniającego utrzymania zagospodarowania terenu.

Warunki sprzedaży zostaną obwarowane karą umowną w wysokości 30 % ceny sprzedaży brutto podlegającą zabezpieczeniu hipotecznemu.

Cena wywoławcza nieruchomości wynosi 53 000,00 zł netto (słownie: pięćdziesiąt trzy tysiące złotych netto). Do ceny nieruchomości osiągniętej w wyniku przetargu będzie doliczone 23 % podatku VAT.

Warunkiem przystąpienia do przetargu jest:

wpłacenie wadium w wysokości 5 000,00 zł na konto Urzędu Gminy w NATUROBANK Bank Spółdzielczy Oddział w Moszczenica Nr 36 8973 0003 0070 0700 0707 0005 do dnia 14.02.2025 r. włącznie z zaznaczeniem nr działki, której przetarg dotyczy.

złożenie pisemnego zgłoszenia uczestnictwa w przetargu (Załącznik nr 2) do dnia 14.02.2025 r. wraz z następującymi dokumentami:

aktualny odpis z właściwego rejestru,

oświadczenie, że oferent spełnia kryteria dla mikro, małych i średnich przedsiębiorstw w rozumieniu załącznika nr 1 do rozporządzenia Komisji (UE) Nr 651/2014 z dnia 17 czerwca 2014 r. (załącznik nr 3),

dowód wpłaty wadium.

Komisja przetargowa na posiedzeniu kwalifikacyjnym w dniu 17.02.2025 r. zapozna się ze złożonymi dokumentami i zakwalifikuje uczestników do przetargu. Lista osób zakwalifikowanych do uczestnictwa w przetargu zostanie zamieszczona w Biuletynie Informacji Publicznej Urzędu Gminy w Moszczenicy oraz wywieszona na tablicy ogłoszeń tut. Urzędu.

Osobie wygrywającej przetarg wpłacone wadium zalicza się na poczet ceny nabycia, pozostałym osobom wadium zostaje zwrócone w terminie 3 dni.

Cenę uzyskaną w przetargu należy uregulować w terminie 14 dni od daty przetargu.

W przypadku, gdy osoba wygrywająca przetarg uchyli się od zawarcia notarialnej umowy nabycia, wpłacone wadium przepada.

Przetarg może zostać odwołany z podaniem przyczyny odwołania do wiadomości publicznej.

Pierwszy przetarg ustny ograniczony na sprzedaż użytkowania wieczystego przedmiotowej nieruchomości odbył się 09 grudnia 2024 r.

Szczegółowych informacji na temat przedmiotu przetargu udziela inspektor ds. gospodarki nieruchomościami Nina Włodarczyk – pokój nr 9 lub telefonicznie pod nr 44 61 69 623 wew. 121.

Wójt Gminy Moszczenica

Dariusz Magacz

GG.6840.3.2025 III przetarg

O G Ł O S Z E N I E

Wójt Gminy Gorzkowice działając na podstawie art. 37 ust 1 i 40 ust 1 pkt 1 Ustawy o Gospodarce Nieruchomościami z dnia 21 sierpnia 1997 roku (Dz.U.2024.1145 t.j.), § 3 ust.1 Rozporządzenia Rady Ministrów z dnia 14.09.2004 roku w sprawie sposobu i trybu przeprowadzania przetargów oraz rokowań na zbycie nieruchomości (Dz.U.2021.2213 t.j.) oraz Uchwały Rady Gminy Nr XXI/100/02 Rady Gminy Gorzkowice z dnia 18 września 1992 roku:

o g ł a s z a III przetarg ustny nieograniczony na sprzedaż:

• niezabudowanej nieruchomości będącej własnością Gminy Gorzkowice, położonej w obrębie Gorzkowice oznaczonej w ewidencji gruntów numerem 1657 o pow.0,1281 ha. Przedmiotowa działka wolna jest od obciążeń hipotecznych wobec osób trzecich,

• działka nie posiada naniesień,

• Gmina nie posiada planu zagospodarowania przestrzennego. Według studium uwarunkowań i kierunków zagospodarowania terenu działka położona jest w terenach zabudowy mieszkaniowej jednorodzinnej o charakterze osiedlowym.

• stan prawny uregulowany został w KW PT1P/00070663/2 prowadzonej przez Sąd Rejonowy VI Wydział Ksiąg Wieczystych,

• w przetargu uczestniczyć mogą osoby fizyczne i prawne,

• Wójt zastrzega sobie możliwość odstąpienia od przetargu z ważnych przyczyn,

• osoby zainteresowane przedmiotem przetargu winny zapoznać się z nim przed przetargiem,

• Gmina nie będzie dokonywać wskazań granic,

• I przetarg ustny nieograniczony zakończony wynikiem negatywnym odbył się 08.10.2024 roku, natomiast II przetarg ustny nieograniczony zakończony wynikiem negatywnym odbył się 20.11.2024 roku.

• przetarg odbędzie się w dniu 04.03.2025 roku o godzinie 11.00 w siedzibie Urzędu Gminy przy ul. Szkolnej 3, Gorzkowice,

• warunkiem wzięcia udziału w przetargu jest dokonanie wpłaty wadium w wysokości 12.220,00 zł na konto Urzędu Gminy - Bank Spółdzielczy Ziemi Piotrkowskiej konta 16 8973 0003 0060 0060 0071 0811 i okazanie Komisji Przetargowej dowodu wpłaty wadium. Dowód wpłaty wadium winien zawierać informację jakiej działki dotyczy. Wadium winno być wpłacone do 25.02.2025 roku,

• wadium wniesione przez uczestnika przetargu, który przetarg wygrał zaliczone zostanie na poczet ceny nabycia. Pozostałym uczestnikom przetargu wadium zostanie zwrócone niezwłocznie, w ciągu 3 dni od odwołania, zamknięcia, unieważnienia lub zakończenia wynikiem negatywnym przetargu,

• wartość nieruchomości określona przez rzeczoznawcę majątkowego będąca jednocześnie ceną wywoławczą w przetargu wynosi 61.100,00 zł

• zgodnie z art. 43 ust 1 pkt 1 pkt 9 ustawy z dnia 11 marca 2004 roku o podatku od towarów i usług (t.j. Dz.U.2024.361) nieruchomość jest zwolniona od podatku Vat,

• minimalne postąpienie w przetargu wynosi 1% ceny wywoławczej lub wielokrotność,

• wadium niewykorzystane podlegać będzie zwrotowi,

• wadium przepada na rzecz Gminy, jeżeli osoba, która wygra przetarg uchyli się od zawarcia umowy kupna sprzedaży,

• koszty notarialne ponosi nabywca,

• termin zawarcia umowy notarialnej ustalone zostanie najpóźniej w ciągu 21 dni od dnia rozstrzygnięcia przetargu,

• dodatkowe informacje na temat przetargu uzyskać można w Urzędzie Gminy pokój nr 18 codziennie w godzinach pracy Urzędu lub telefonicznie pod numerem 44 68-180-06 w.27

Gorzkowice 16.01.2025

eprasa.pl 9128662686