Nr 51 (1039)
20 grudnia 2023 r., rok XXIV
ISSN 1641-7038
nr indeksu 27805X
cena 4,00 zł (VAT 5%)
www.twojglos.pl

Jesteśmy na Facebooku
TWÓJ GŁOS - gazeta powiatu ryckiego

9 771641 703001 51

TWÓJ Głos

GAZETA POWIATU RYCKIEGO

Zmiany w Agencji. Piotr Łysoń nie jest już kierownikiem

STR 7

STR 8

PIJANY KIEROWCA ROZTRZASKAŁ SAMOCHÓD I OGRODZENIE

Ponad 2 promile alkoholu w organizmie miał 52-latek. Kierujący audi nie dostosował prędkości do warunków ruchu, stracił panowanie nad pojazdem i wjechał w ogrodzenie posesji

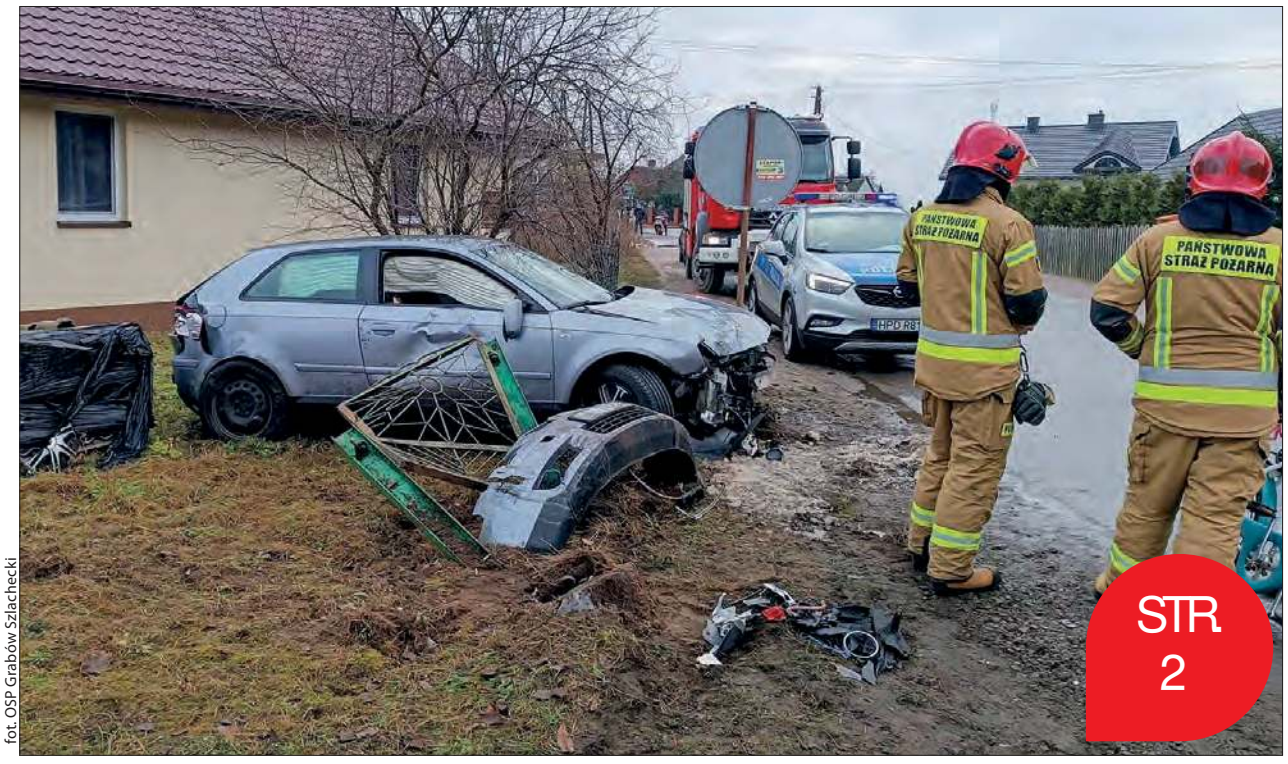

fot. OSP Grabów Szlachecki

STR 2

W NUMERZE:

GM. STĘŻYCA
Wojskowy samochód ciężarowy z cysterną wjechał w ogrodzenie szkoły podstawowej w Pawłowicach STR 2

RYKI
Błoto, kałuże, doły. Taką drogę codziennie musieli pokonywać mieszkańcy ulicy Okopowej w Rykach. To już przeszłość STR 4

POWIAT
Dzięki modernizacji dwóch dróg, mieszkańcy północnej części powiatu ryckiego zyskali wygodny dojazd do węzła drogi ekspresowej S17 STR 6

GM. UŁĘŻ
Parafianie z Sobieszyna nie zapomnieli o urodzinach swojego organisty. Przygotowali dla niego okazały tort i prezent w postaci ciepłego ubrania STR 10

GM. UŁĘŻ
Po raz czwarty w Ułężu został zorganizowany Jarmark Bożonarodzeniowy STR 12

DĘBLIN
Dla jednych zbędne, przez innych poszukiwane. Pierwszy targ staroci przyciągnął sporą grupę sprzedających i kupujących. Będą kolejne edycje STR 14

UWAGA! Kolejny numer „Twojego Głosu" ukaże się 3 stycznia 2024 r.

Niech nadchodzące Święta przyniosą Państwu radość i nadzieję, a Nowy 2024 Rok spełnienie wszystkich planów i marzeń!

Zdrowych i rodzinnych Świąt Bożego Narodzenia życzy Redakcja Twojego Głosu

eprasa.pl 919ef9babc

Śmierć 84-latka w przydomowej studni

W czwartek około godziny 7 służby ratunkowe zostały wezwane na pomoc mężczyźnie, który wpadł do studni na swoim podwórku STR 3

Jechała „wężykiem". Zatrzymał ją inny kierowca

36-latka wykazała się skrajną nieodpowiedzialnością. Wsiadła za kierownicę samochodu mając 2,5 promila alkoholu w organizmie STR 3

Na zasłużonej emeryturze

Z końcem listopada mury Komendy Powiatowej Państwowej Straży Pożarnej opuścił starszy ogniomistrz Piotr Gorczyca. Przeszedł na zasłużoną emeryturę. Służbę w Rykach pełnił od 1 sierpnia 2006 roku. Podczas uroczystej zbiórki komendant powiatowy st. bryg. Krzysztof Morawski podziękował mu za długoletnią służbę oraz złożył życzenia zdrowia, spełnienia marzeń oraz pomyślności w życiu osobistym.

zj

Pożar w budynku gospodarczym

BORKI 7 grudnia strażacy zostali zaalarmowani o pożarze budynku gospodarczego. Na miejsce dojechali druhowie z OSP KSRG Grabów Rycki. Strażacy tej jednostki wyposażeni w aparaty ochrony dróg oddechowych podawali wodę na źródło pożaru. Dodatkowo zastosowano dwa wentylatory oddymiające. Działania te pozwoliły szybko ugasić powstały pożar. Na zakończenie działań sprawdzono wszystkie pomieszczenia wraz z poddaszem kamerą termowizyjną. Zagrożenia nie stwierdzono.

Wojskowa cysterna wjechała w ogrodzenie szkoły

PAWŁOWICE W ubiegłym tygodniu doszło do groźnie wyglądającego zdarzenia drogowego. Wojskowy samochód ciężarowy z cysterną na łuku drogi wojewódzkiej nr 801 w pewnym momencie zjechał z jezdni, przejechał przez chodnik i uderzył w ogrodzenie szkoły podstawowej, taranując kilka przęseł. Na miejscu pojawił się policyjny patrol, który udzielił pomocy i zabezpieczył miejsce do czasu przybycia funkcjonariuszy Żandarmerii Wojskowej, którzy zajęli się wyjaśnianiem okoliczności zdarzenia. Przyczyną wypadku było niedostosowanie prędkości do warunków panujących na drodze. Niska temperatura spowodowała, że mokra nawierzchnia zamieniała się miejscami w cienką warstwę lodu. Na szczęście nikt nie odniósł poważniejszych obrażeń. - Kierowca jechał sam. Za spowodowanie kolizji został ukarany mandatem w wysokości 1 tys. zł - informuje kpt Iwo Sawa, rzecznik oddziału ŻW w Lublinie. Miejsce, w którym doszło do zdarzenia jest wyjątkowo niebezpieczne. Nie pierwszy już raz doszło tu do podobnych wypadków. Policja apeluje do kierowców o zachowanie szczególnej ostrożności i zwracanie uwagi na panujące warunki do jazdy.

Pijany kierowca roztrzaskał samochód i ogrodzenie

Kierowca audi nie dostosował prędkości do warunków ruchu w wyniku czego stracił panowanie nad pojazdem, zjechał z drogi i uszkodził znak drogowy oraz ogrodzenie jednej z posesji (fot. OSP Grabów Szlachecki)

Ponad 2 promile alkoholu w organizmie miał 52-letni mieszkaniec powiatu łukowskiego. Kierujący audi nie dostosował prędkości do warunków ruchu, stracił panowanie nad pojazdem i wjechał w ogrodzenie posesji

Do zdarzenia doszło w sobotnie przedpołudnie w Grabowie Szlacheckim (gm. Nowodwór) na drodze w kierunku Okrzei. Na miejsce skierowano służby ratunkowe oraz policyjny patrol. Policjanci ustalili, że za kierownicą rozbitego audi siedział 52-letni mieszkaniec powiatu łukowskiego. - *Kierujący nie dostosował prędkości do warunków ruchu w wyniku czego stracił panowanie nad pojazdem, zjechał z drogi i uszkodził znak drogowy oraz ogrodzenie jednej z posesji* - informuje asp. Łukasz Filipek, rzecznik prasowy KPP w Rykach. Badanie alkomatem wykazało, że 52-latek ma ponad 2 promile alkoholu w organizmie. Przed sądem odpowie za kierowanie pojazdem w stanie nietrzeźwości oraz spowodowanie zagrożenia bezpieczeństwa w ruchu drogowym. Za jazdę po pijaku grozi do 3 lat więzienia, kara finansowa od 5 do 60 tys. zł, 15 punktów karnych i utrata prawa jazdy.

- *Po raz kolejny przypominamy wszystkim uczestnikom ruchu drogowego, aby zachowali rozwagę na drodze oraz stosowali się do hasła „Piłeś? Nie jedź!". Pośpiech, roztargnienie oraz nieodpowiedzialność mogą doprowadzić do utraty zdrowia, a nawet życia* - apeluje asp. Łukasz Filipek.

Miasto Dęblin
Pozytywnie

W te magiczne Święta Bożego Narodzenia,
kiedy serca są pełne ciepła, radości i nadziei,
chcielibyśmy złożyć najserdeczniejsze życzenia.

Niech gwiazdka Betlejemska przyniesie do Państwa domów
światło pokoju i miłości, a świąteczna atmosfera
niech otoczy Was ciepłem rodzinnych relacji.
Niech radość płynąca ze spotkań z najbliższymi
wypełni Wasze serca i sprawi, że te chwile będą niezapomniane.

U progu Nowego Roku pragniemy życzyć,
aby każdy dzień był spełnieniem marzeń,
a 2024 rok niech będzie czasem nowych możliwości,
pełnym zdrowia, pomyślności i harmonii.

Dziękujemy za zaufanie i współpracę,
a jednocześnie zachęcamy do dalszego budowania
wspólnego dobra naszego pięknego Miasta Dęblin.

Z najserdeczniejszymi życzeniami,

Przewodniczący
Rady Miasta Dęblin
Maciej Krygrowski

Burmistrz
Miasta Dęblin
Beata Siedlecka

TWÓJ Głos GAZETA POWIATU RYCKIEGO

REDAGUJE ZESPÓŁ:
Michał Gawryołek - red. naczelny, sekretarz redakcji, tel. 505 049 181, e-mail: michal@twojglos.pl
Zbigniew Jończyk - z-ca red. naczelnego, tel. 505 049 182, e-mail: jon.tg@op.pl
Tomasz Kępka - tel. 511 192 743, e-mail: tomaszkepka@twojglos.pl
Adam Faluszczak - sport, tel. 500 055 681, e-mail: awf@twojglos.pl
DZIAŁ REKLAMY: tel. 503 993 383, e-mail: reklama@twojglos.pl
SEKRETARIAT: Urszula Stoń
WSPÓŁPRACUJĄ: **asp. sztab. Agnieszka Marchlak** (kronika policyjna), **mł. bryg. Jarosław Lasek** (kronika strażacka), **Mariusz Nastalski** (sport)
SKŁAD I ŁAMANIE: **Marek Kurdziałek, Michał Gawryołek**
WYDAWCA: Firma Wydawnicza Michał Gawryołek, ul. Szkolna 1, 08-500 Ryki
DRUK: Drukarnia AGORA w Warszawie, nakład 3770 egz.
REDAKCJA: ul. Szkolna 1, 08-500 Ryki, tel. 510 332 855, e-mail: redakcja@twojglos.pl

ADRESY SKRZYNEK KONTAKTOWYCH
RYKI: wejście do redakcji (ul. Szkolna 1); sklep Delikatesy Centrum (ul. Słowackiego 15b); **DĘBLIN:** przed wejściem do biura SHPiU (ul. PCK 4); kiosk na stacji PKP (ul. Dworcowa); kiosk „Andbell" (ul. Niepodległości); **KŁOCZEW:** sklep GS Kłoczew (ul. Długa); **STĘŻYCA:** „APRO" Sklep Spożywczo-Przemysłowy; Sklep Spożywczo-Przemysłowy Anna Celińska; **UŁĘŻ:** Sklep Spożywczo-Przemysłowy „Groszek"; **NOWODWÓR:** Sklep Spożywczo-Przemysłowy Szczepan Kałaska; Sklep Spożywczo-Przemysłowy „U Leszka"; **GRABÓW SZLACHECKI:** A&M Sklep Spożywczo-Przemysłowy s.c.

Redakcja zastrzega sobie prawo zmiany tytułów, skracania i redagowania nadesłanych tekstów, nie zwraca materiałów nie zamówionych, nie ponosi odpowiedzialności za treść ogłoszeń, nie publikuje listów anonimowych (autor może sobie zastrzec imię i nazwisko do wiad. red)

Jesteśmy na Facebooku
Twój Głos - gazeta powiatu ryckiego

TURYKI.PL TUDEBLIN.PL

eprasa.pl 919ef9babc

JECHAŁA „WĘŻYKIEM". ZATRZYMAŁ JĄ INNY KIEROWCA

36-latka wykazała się skrajną nieodpowiedzialnością. Wsiadła za kierownicę samochodu mając 2,5 promila alkoholu w organizmie

Czwartkowy wieczór. Jedna z ulic w Dęblinie. 25-letni kierowca jechał za chevroletem. Od razu zauważył, że coś jest nie tak. Samochód przed nim poruszał się tzw. wężykiem. Skręcił w ulicę Ścibiora i wtedy najechał na krawężnik. Zatrzymał się. Obserwujący to wszystko 25-letni kierowca również zatrzymał swój samochód, wysiadł i podbiegł do chevroleta. Gdy otworzył drzwi stało się jasne, dlaczego auto wjechało w krawężnik. Siedząca za kierownica kobieta była kompletnie pijana. Mężczyzna uniemożliwił jej dalszą jazdę i powiadomił służby dzwoniąc na 112. Opowiedział co się wydarzyło. Chwilę później na miejscu był już radiowóz. Okazało się, że za kółkiem siedzi 36-letnia mieszkanka gminy Puławy. Została poddana badaniu na trzeźwość. Wydmuchała 2,5 promila. Została zatrzymana. Za swoje zachowanie odpowie przed sądem. Grozi jej do 3 lat pozbawienia wolności, wysoka kara finansowa i zakaz prowadzenia pojazdów mechanicznych.

Policja w przeciwieństwie do 36-latki chwali postawę mężczyzny. - *Dzięki konsekwentnemu działaniu uniemożliwił dalszą jazdę nietrzeźwej kierującej. Jego właściwe zachowanie pozwoliło najprawdopodobniej uniknąć tragedii na drodze* - mówi asp. Łukasz Filipek. - *Przypominamy, że widząc osobę, która chce jechać pojazdem, a wcześniej spożywała alkohol należy zrobić wszystko, żeby jej to uniemożliwić. Jeżeli zaś widzimy pijanego kierowcę na drodze należy przede wszystkim powiadomić służby dzwoniąc pod numer 112. Pamiętajmy, że od naszej postawy może zależeć czyjeś życie* - dodaje rzecznik prasowy Komendy Powiatowej Policji w Rykach.

WYŻSZE KARY DLA KIEROWCÓW Z PROMILAMI

Warto też przypomnieć, że 1 października zaostrzono przepisy wobec nietrzeźwych kierowców. Obecnie za jazdę w stanie po spożyciu alkoholu (od 0,2 do 0,5 promila alkoholu we krwi) grozi mandat w wysokości co najmniej 2.500 zł. Za stężenie powyżej 0,5 promila kierowcy mogą zapłacić od 5 do 60 tys. zł. W obu przypadkach otrzymuje się też 15 punktów karnych. Nowe przepisy przewidują też m.in. karę więzienia do 3 lat (od 3 miesięcy do 5 lat w przypadku recydywy) za prowadzenie pojazdu w stanie nietrzeźwości, czyli przy stężeniu powyżej 0,5 promila alkoholu we krwi. Od miesiąca obowiązuje też kara od 5 do 16 lat więzienia dla pijanych sprawców wypadku ze skutkiem śmiertelnym i od 5 do aż 20 lat pozbawienia wolności w przypadku, kiedy poszkodowany dozna ciężkiego uszczerbku na zdrowiu.

Nowelizacja obowiązująca od 1 października bieżącego roku to nie koniec działań przeciwko pijanym kierowcom. W połowie marca przyszłego roku wejdą w życie przepisy pozwalające na konfiskatę samochodu, jeśli kierowca miał we krwi przynajmniej 1,5 promila alkoholu. Do zabrania pojazdu dojdzie również w przypadku spowodowania wypadku przez nietrzeźwego kierującego (powyżej 1 promila). Przy mniejszych stężenia (od 0,5 do 1 promila) o przepadku auta decydował będzie sąd. Jeśli pijany kierowca jechał nieswoim samochodem, to orzekany będzie przepadek równowartości auta sprzed wypadku.

Śmierć 84-latka w studni

KOKOSZKA W czwartek około godziny 7 rano służby ratunkowe zostały wezwane do wyciągnięcia mężczyzny ze studni. - *Poszkodowanym był 84-latek. Odnalazł go syn, który wyszedł na podwórko i zauważył otwartą studnię* - informuje asp. Łukasz Filipek, rzecznik prasowy KPP Ryki. Pierwsza na miejscu zdarzenia była jednostka z OSP Kłoczew. Ciało mężczyzny znajdowało się na głębokości około 4 metrów. Nie było z nim kontaktu. - *Działania straży polegały na zabezpieczeniu i oświetleniu terenu akcji. Następnie ciało mężczyzny wyciągnięto i przekazano ratownikom medycznym* - relacjonuje mł. bryg. Jarosław Lasek z PSP w Rykach. Lekarz stwierdził zgon. Prokuratura prowadzi czynności pod kątem samobójstwa. Mężczyzna pozostawił list pożegnalny. - *Nie ma żadnych sygnałów, aby ktokolwiek przyczynił się lub namawiał mężczyznę do tego* - informuje Damian Petruk, prokurator rejonowy w Rykach.

Ogień w samochodzie

RYKI 6 grudnia strażacy zostali wezwani na ulicę Karola Wojtyły do pożaru samochodu osobowego. - *Nasze działania polegały na zabezpieczeniu miejsca zdarzenia, otwarciu pojazdu kluczykiem udostępnionym przez właścicielkę pojazdu, a następnie otwarciu maski silnika* - relacjonuje mł. bryg. Jarosław Lasek, rzecznik prasowy Komendy Powiatowej PSP w Rykach. Podczas akcji ratunkowej strażacy ustalili, że uszkodzone wyciszenie komory silnika opadło na rozgrzane jego elementy, a dodatkowo obecność niewielkiej ilości materiałów palnych w postaci słomy i sznurków spowodowało tlenie się tych materiałów. Ratownicy odłączyli dopływ prądu i paliwa w pojeździe oraz usunęli w całości łatwopalne materiały. Tak prowadzone działania pozwoliły na ugaszenie pożaru bez stosowania środków gaśniczych. W działaniach udział brały 2 zastępy z JRG Ryki.

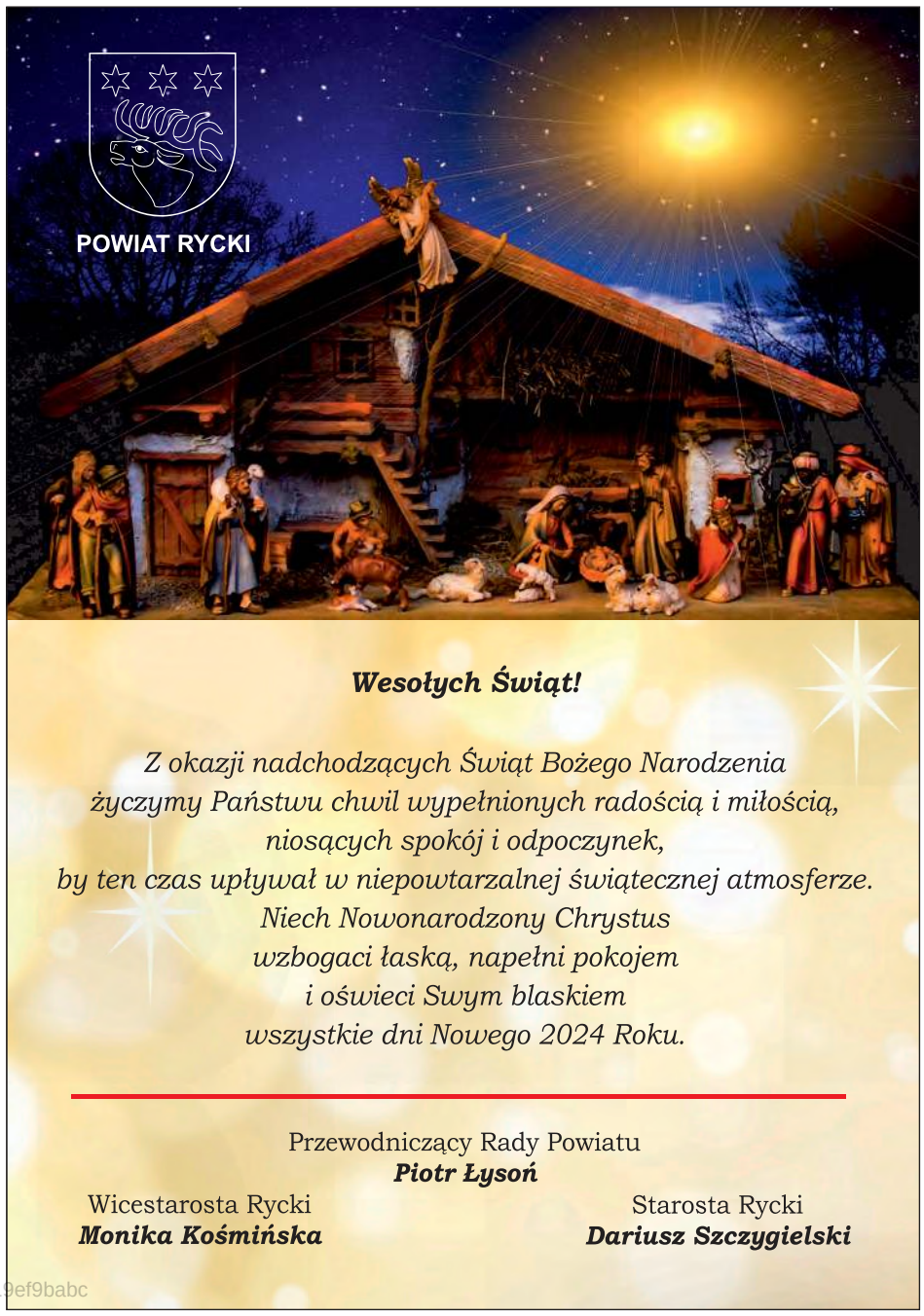

eprasa.pl 919ef9babc

W KOŃCU MAJĄ PRAWDZIWĄ DROGĘ

Błoto, kałuże, doły. Taką drogę codziennie musieli pokonywać mieszkańcy ulicy Okopowej w Rykach. To już przeszłość. Jest nowy asfalt i chodniki

Ewa Gogłoza nie kryje zadowolenia z wybudowania drogi. - Nie chcieliśmy nie wiadomo jakiej drogi, myśleliśmy o utwardzeniu, a o chodniku nawet nie marzyliśmy. Teraz mamy nowy asfalt i chodnik - cieszy się mieszkanka ulicy Okopowej

Błoto, kałuże, doły. Taką drogę codziennie musieli pokonywać mieszkańcy ulicy Okopowej dotychczas. Gdy było mokro trudno było wyjść na ulicę bez kaloszy

Mieszkańcy sołectwa Koloni Swaty, a konkretnie ulicy Okopowej czekali na to wiele lat. W ubiegłym tygodniu oficjalnie oddano do użytku nowo wybudowaną drogę. - *Jesteśmy bardzo zadowoleni. Kiedyś było tak, że nie można było wyjechać samochodem, nie można było przejść. Do sąsiadów nie mogłam dojść, bo jeden z mieszkańców zagrodził drogę na swojej działce* - wspomina Ewa Gogłoza. Najgorsza była wiosna i jesień, ale zimą też nie było dobrze. Ludzie nie mogli doczekać się na odśnieżenie drogi, której tak naprawdę nie było. - *Po wielkich prośbach, jak już naprawdę ciężko było, to przyjeżdżali żeby odśnieżyć. Tłumaczyli, że tu nie ma drogi* - dodaje pani Ewa. Była, ale tylko taka wyjeżdżona przez samochody po prywatnych działkach. Ludzie się na to godzili, bo nie było innego wyjścia. - *Teraz śmiało można przejechać i przejść. Nie trzeba zakładać kaloszy. Był już śnieg od razu przejechał spychacz. Nasze życie zmieniło się bardzo. W końcu doczekaliśmy się cywilizacji* - podkreśla mieszkanka ulicy Okopowej.

ROZWIĄZANA UMOWA

Przeszkód do rozpoczęcia inwestycji było kilka. To nie tylko brak środków. Urzędnicy problem widzieli, ale... sprawa była bardziej skomplikowana, bo formalnie droga nie istniała. Nie było jej w ewidencji i na mapach. Ostatecznie zapadła decyzja, aby skorzystać ze specustawy (ZRID) o szczególnych zasadach przygotowania i realizacji inwestycji w zakresie dróg publicznych. Doszło do wywłaszczeń i wypłaty odszkodowań dla właścicieli i tym sposobem gmina miała swoje działki pod pas drogowy, na którym można było zrealizować długo oczekiwaną inwestycję. Finansowo z pomocą przyszedł polski rząd. W ramach Funduszu Rozwoju Dróg przyznano blisko 6 mln zł dofinansowania. Resztę miała dołożyć gmina. Firma LS Complex zaproponowała, że wykona zadanie za 8,7 mln zł. Prace ku uciesze mieszkańców ruszyły, ale radość nie trwała długo. Robotnicy coraz rzadziej zaczęli pojawiać się na budowie. Ostatecznie gmina rozwiązała umowę, bo nie było już szans, że inwestycja zostanie dokończona w terminie, a to oznaczałoby konieczność zwrotu przyznanego dofinansowania.

DROGA OD PODSTAW

Pod koniec lata gmina ogłosiła kolejny przetarg, jednocześnie udało się w urzędzie wojewódzkim wydłużyć termin zakończenia budowy do połowy grudnia. Nowy wykonawca znalazł się, ale oferta cenowa była wyższa aż o 2,6 mln zł od tej z pierwszego przetargu. Nie było wyjścia, radni zdecydowali o „dołożeniu" dodatkowych środków z budżetu gminy. Później jeszcze w wyniku negocjacji wykonawca „opuścił" gminie 1,2 mln zł. Ostatecznie dokończenie budowy drogi kosztowało 10,1 mln zł. Do tego dochodzi 1,7 mln zł wypłacone pierwszej firmie za wykonane prace. Jeżeli do tego dołożyć jeszcze koszty wykupów gruntów, to cała inwestycja kosztowała ok. 13 mln zł. - *To największa nasza inwestycja drogowa pod względem wartości i zakresu w historii gminy Ryki* - przyznaje burmistrz Jarosław Żaczek. Drogę trzeba było wybudować od podstaw. - *Ta część miasta pod względem infrastruktury drogowej była szczególnie zaniedbana. Jestem przekonany, że wybudowanie tych dróg spowoduje ożywienie tego ternu, który jest ładnie położony, a teraz również dobrze skomunikowany i myślę, że w niedługim czasie powinno zacząć tam kwitnąć budownictwo jednorodzinne* - podkreśla burmistrz.

LEPIEJ NIŻ SIĘ SPODZIEWALI

Mieszkańcy cieszą się, choć niektórzy mają też swoje uwagi. Głównie, jeżeli chodzi o brak w niektórych miejscach zjazdów do działek czy pól. Wszytko zostało wykonane zgodnie z projektem, który został przygotowany już jakiś czas temu. Zjazdy zaprojektowano zgodnie z zasadą, że do każdej posesji przewidziano po jednym zjeździe o szerokości 4 m. Wyjątek stanowią zjazdy do dwóch działek i zjazdy do działek, na których prowadzona jest działalność gospodarcza, które mają szerokość 5 m. Zjazdy projektowane lokalizowano w miejscach, gdzie pierwotnie były zjazdy istniejące. Sytuacja zmienia się, bo np. w wyniku podziału działek powstają nowe i stąd też może brakować wjazdu. Mają być one uzupełniane w przyszłości.

- *Myślę, że nikt z naszych mieszkańców nie powie złego słowa o nowej drodze, bo to, co kiedyś tu było, to jest nie do opisania. Teraz jest lepiej niż się spodziewaliśmy. Myślałam, że trochę utwardzą, żeby tylko był w miarę normalny przejazd. O chodniku nawet nie marzyliśmy, a mamy. Jesteśmy bardzo wdzięczni burmistrzowi, że nam pomógł żyć godnie* - mówi Ewa Gogłoza.

Zbigniew Jończyk

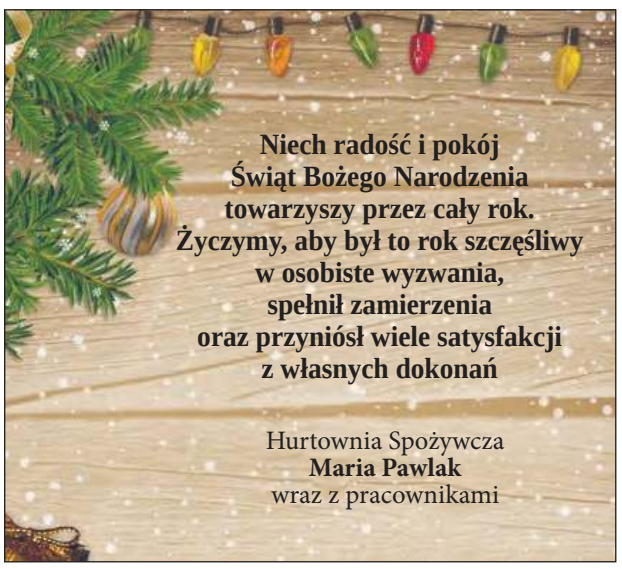

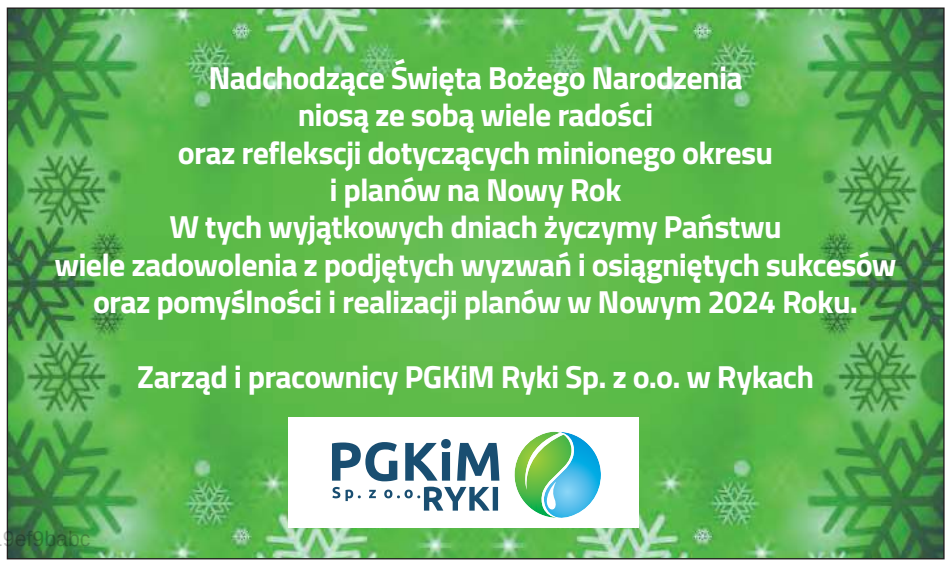

eprasa.pl 919ef9bab

Ryki
ul. Warszawska 5

Godziny otwarcia:
pon. - sob. 6^{30} - 21^{30}
niedz. handlowa 9^{00} - 20^{00}

Nowodwór 69 B

Godziny otwarcia:
pon. - sob. 6^{00} - 22^{00}
niedz. handlowa 8^{00} - 20^{00}

stokrotka

HIT TV

Karkówka wieprzowa bez kości
1 kg

z APLIKACJĄ
18,99
Limit 3 kg/aplikacja
bez aplikacji: 19,99
~~22,99~~

HIT RADIOWY i TV

Cukier biały kryształ
1 kg; wszystkie rodzaje
Przy zakupie 1 szt. – 5,79 zł

z APLIKACJĄ
3,69 /szt.
przy zakupie 5 szt.
Limit 10 szt./aplikacja
bez aplikacji: 4,99 /szt.
przy zakupie 5 szt.

HIT TV

Pomarańcze
1 kg; siatka

z APLIKACJĄ
2,99 /opak.
bez aplikacji: 3,49 /opak.
~~6,99~~

HIT RADIOWY i TV

Kawa rozp. Tchibo Family, Gold Selection, Black'N White
od 180 do 200 g; od 99,95 do 111,06 zł/kg (z aplikacją)
Najniższa cena z ostatnich 30 dni – 20,99 zł

z APLIKACJĄ
19,99
Limit 2 szt./aplikacja
bez aplikacji: 21,99
od 109,95 do 122,17 zł/kg

Mandarynki
1 kg

SUPER CENA

z APLIKACJĄ
3,49
Limit 4 kg/aplikacja
~~8,99~~

Tylko środa-sobota
20-23.12

Alpejskie Mleczko
od 330 do 350 g; Milka; wszystkie rodzaje;
od 28,55 do 30,28 zł/kg (z aplikacją)
Najniższa cena z ostatnich 30 dni – 14,99 zł

z APLIKACJĄ
9,99
Limit 2 szt./aplikacja
bez aplikacji: 10,99
od 31,40 do 33,31 zł/kg

1/2 LITRA PIWA ZAWIERA 25 GRAMÓW CZYSTEGO ALKOHOLU ETYLOWEGO.

SPRZEDAŻ ALKOHOLU OSOBOM DO LAT 18 JEST PRZESTĘPSTWEM.

Piwo Tyskie
500 ml; Gronie, 0%; 5,98 zł/l
(przy zakupie 4-paka z aplikacją)
Najniższa cena z ostatnich 30 dni – 3,19 zł/puszka

z APLIKACJĄ
2,99 /puszka
przy zakupie 4-paka
bez aplikacji: 3,19 /puszka
przy zakupie 4-paka
6,38 zł/l
(przy zakupie 4-paka)

Ręcznik papierowy Foxy Tornado
1 rolka; 3-warstwowy
Najniższa cena z ostatnich 30 dni – 19,49 zł

z APLIKACJĄ
11,99
Limit 2 szt./aplikacja
bez aplikacji: 12,99

Oferta obowiązuje od 20 do 27.12.2023 r. lub do wyczerpania zapasów.

Promocje cenowe nie łączą się.

Przekreślona cena oznacza cenę sprzed obniżki - dla towarów łatwo psujących się i z krótkim terminem przydatności, między innymi takich jak mięso, warzywa, owoce, przy czym jest to najniższa cena jaka wystąpiła przed zastosowaniem obniżek, w jakimkolwiek sklepie sieci Stokrotka w formacie supermarket i market. Określenie **„Najniższa cena z ostatnich 30 dni"** jest stosowane w przypadku towarów innych niż łatwo psujące lub z krótkim terminem przydatności – cena ta jest najniższą ceną jaka obowiązywała w okresie 30 dni przed wprowadzeniem obniżki w jakimkolwiek sklepie sieci Stokrotka w formacie supermarket i market. Ceny w poszczególnych sklepach mogą się różnić.

eprasa.pl 919ef9babc

„OKNO NA ŚWIAT” DLA MIESZKAŃCÓW

Symboliczne przecięcie wstęgi dla wszystkich uczestników uroczystości było znakiem, że długo oczekiwana inwestycja została zrealizowana

Stan jednej był fatalny, a druga w części nie miała utwardzonej nawierzchni. Dzięki modernizacji dwóch dróg, mieszkańcy północnej części powiatu ryckiego zyskali wygodny dojazd do węzła drogi ekspresowej S17

Zadanie zostało zrealizowane na terenie gmin Ryki i Kłoczew. Oba samorządy, wspólnie z powiatem (drogi mają status powiatowych), złożyły się na przebudowę. Największe wsparcie popłynęło jednak z rządu. Program Polski Ład wyłożył 15 mln zł. Cała inwestycja zamknęła się kwotą 21 mln zł. Do tego trzeba jeszcze doliczyć 1,3 mln zł zapłacone właścicielom gruntów za wywłaszczenie części działek.

KRÓCEJ DO „EKSPRESÓWKI”

Poprawa jakości obu dróg była konieczna. Odcinek Dąbia - Ownia - Wylezin należał do najgorszych w powiecie. Łaty były kładzione wręcz jedna na drugą. Natomiast drogę Dąbia - Zalesie nie w pełni pokrywał asfalt. Drogi nabrały znaczenia dopiero po oddaniu do użytku ekspresówki. - *Obie są ważne. Ta w gminie Kłoczew łączy mieszkańców naszego powiatu i może służyć mieszkańcom powiatu łukowskiego. Dzięki drodze w gminie Ryki, znaczna ilość pojazdów nie będzie już wjeżdżać do miasta, tylko tędy przejedzie w kierunku S17* - tłumaczy starosta rycki Dariusz Szczygielski.

- *Te dwie drogi stały się „oknem na świat”, bowiem stanowią najkrótsze połączenie z węzłem Ryki Północ. Już teraz jesteśmy świadkami wzmożonego natężenia ruchu na tych drogach. Przed remontem ten ruch tak nie wyglądał* - zauważa Zenon Stefanowski. - *To otwarcie oddaje współpracę trzech samorządów. Dziękuję też rządowi, który zadbał o infrastrukturę na obszarach wiejskich* - dodaje wójt Kłoczewa.

STARALI SIĘ DWADZIEŚCIA LAT

Również burmistrz Ryk jest zadowolony z inwestycji. - *Nasz teren był szczególnie zaniedbany, a zwłaszcza droga do Owni i Wylezina. Do niedawna mieliśmy drogę brukowaną w Starej Dąbi. Była to najstarsza droga w całym województwie* - zauważa Jarosław Żaczek i zapowiada kolejne zadania w tej okolicy. - *W Nowej Dąbi wybudujemy łącznik w kierunku Koloni Północnej i drogę w Owni w kierunku Rudy* - zdradza włodarz.

Ze zmodernizowanych dróg najbardziej jednak cieszą się mieszkańcy Dąbi, którzy na połączenie z Zalesiem czekali od dekad. - *Już 20 lat temu były starania o tę drogę. W mojej pierwszej kadencji jako sołtys objeżdżałem tę drogę z dyrektorem dróg powiatowych, ale na rozmowach się kończyło. Nikt nie chciał oddać części działek na poszerzenie, a samorządowi brakowało pieniędzy. Wreszcie się to zmieniło, jesteśmy bardzo zadowoleni* - przyznaje sołtys Nowej Dąbi Kazimierz Jędrych.

Kulminacyjnym momentem otwarcia drogi było przecięcie wstęgi, czego dokonali przedstawiciele władz, samorządowcy, reprezentanci wykonawcy i mieszkańców. Drogę poświecił zaś ks. dr Piotr Paćkowski, proboszcz parafii Kłoczew.

Tomasz Kępka

Dariusz Szczygielski, starosta rycki

Wartość inwestycji to ponad 30 mln zł

Droga Zalesie - Dąbia oraz Dąbia - Ownia - Wylezin są ważne, bo prowadzą do węzła Ryki Północ na trasie S17. Ich modernizacja spowoduje, że mniej samochodów będzie wjeżdżać do Ryk. Zakończona inwestycja jest też dopełnieniem rozwiązania komunikacyjnego łączącego te dwie drogi z drogą Kłoczew - Wylezin - granica powiatów ryckiego i garwolińskiego prowadzącą do węzła w Trojanowie. Na te drogi mieszkańcy oraz kierowcy czekali kilkadziesiąt lat. Wartość tych inwestycji to ponad 30 mln zł. Dziękuję samorządom gminy Kłoczew oraz gminy Ryki za dofinansowanie zadań. Oczywiście powiat poniósł największy wkład, jeśli chodzi o te dwie inwestycje, ale trzeba nadmienić, że nie wykonalibyśmy wyżej wymienionych dróg, gdyby nie wsparcie rządowe z programów Polski Ład oraz Funduszu Rozwoju Dróg Samorządowych.

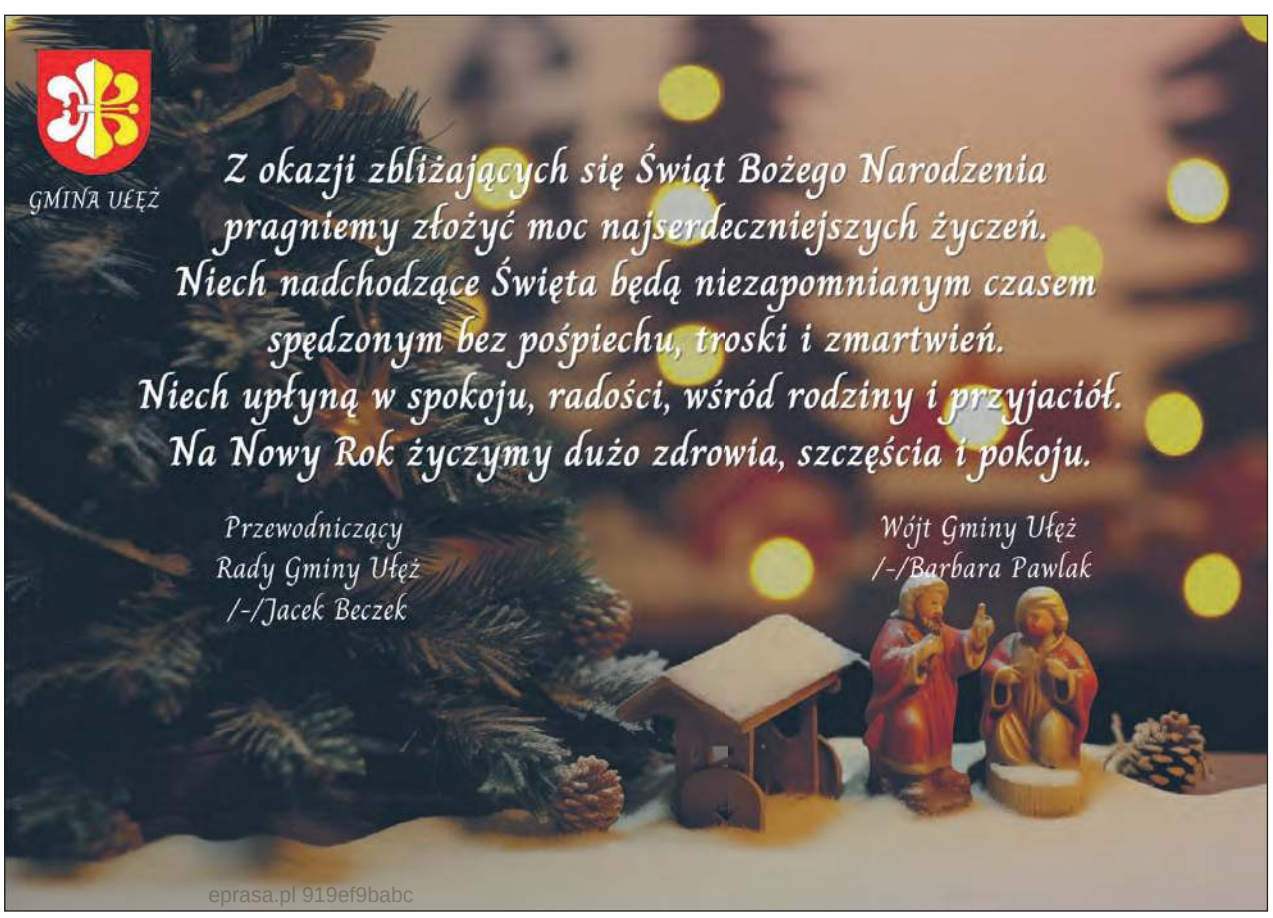

eprasa.pl 919ef9babc

PIOTR ŁYSOŃ NIE JEST JUŻ KIEROWNIKIEM

Dotychczasowy kierownik ryckiego biura Agencji Restrukturyzacji i Modernizacji Rolnictwa sam złożył rezygnację

Piotr Łysoń w ryckim biurze ARiMR pracuje od 2004 roku. Rozpoczynał jako pracownik sezonowy, przyjmując wnioski od rolników na dopłaty bezpośrednie. Kilka lat temu objął samodzielne stanowisko ds. rejestracji zwierząt. 16 lutego 2016 roku nowy dyrektor lubelskiego oddziału ARiMR powołał go na stanowisko kierownika ryckiej placówki.

ARiMR to najważniejsza z agencji rolnych. Zajmuje się dzieleniem unijnych dopłat i funduszy dla rolników. W Lubelskiem działa 20 biur powiatowych.

ROZMOWA Z PIOTREM ŁYSONIEM, DOTYCHCZASOWYM KIEROWNIKIEM BIURA ARIMR W RYKACH

Czym była spowodowana decyzja o rezygnacji z zajmowanej funkcji?

Zanim odpowiem na to pytanie, pragnę podziękować wszystkim, którzy ze mną współpracowali przez ostatnie 7 lat i ponad 10 miesięcy. Czas spędzony w tej roli był dla mnie niezwykle wartościowy i inspirujący. Współpraca z rolnikami naszego powiatu była dla mnie niezwykle satysfakcjonująca.

Rezygnacja, którą złożyłem na ręce dyrektora lubelskiego oddziału regionalnego ARiMR została przyjęta i od 1 grudnia 2023 roku przestałem pełnić funkcję kierownika biura powiatowego ARiMR w Rykach. Pragnę zaznaczyć, że moja decyzja jest wyłącznie osobista, niezależna od wyborów parlamentarnych czy sytuacji służbowych. Chciałbym prosić o zrozumienie i szacunek dla mojej prywatności w tym czasie.

Czy ta decyzja nie została podjęta zbyt szybko?

Rozumiem intencje pytania, ale tak jak podkreśliłem wcześniej, rezygnacja miała charakter osobisty. Czas, który był mi dany pełnić tą odpowiedzialną funkcję zakończył się.

Jakie to były dla Pana i ARiMR ostatnie 7 lat, kiedy był Pan kierownikiem ARiMR w Rykach?

Te lata były pełne wyzwań. To okres, w którym poświęcaliśmy dużo czasu i wysiłku na rzecz wsparcia rolników w powiecie ryckim. Jedną z naszych najważniejszych inicjatyw było wprowadzenie eWnioskuPlus. To wyeliminowało część biurokracji i uprościło proces składania wniosków przez rolników. To była przełomowa zmiana.

Innym kluczowym osiągnięciem było wprowadzenie wielu programów wsparcia krajowego dla rolników, które miały na celu wzmocnienie sektora rolnego w naszym regionie. Dzięki wszystkim tym programom rolnicy otrzymywali dodatkowe środki na inwestycje i rozwój swoich gospodarstw.

Kolejnym ważnym zadaniem było wdrażanie w życie ustawy o kołach gospodyń wiejskich i związanych z nią płatności dla kół, które dzięki temu wsparciu przeżywają swój rozkwit.

Nie mogę zapomnieć również o ostatnich zmianach w systemie rejestracji zwierząt polegających na wprowadzeniu systemu IRZplus, który dał możliwość dokonywania zgłoszeń przez rolników za pomocą Internetu.

Oczywiście, jest jeszcze wiele innych wydarzeń i inicjatyw, które miały miejsce w ciągu tych ponad 7 lat. To intensywne lata, pełne pracy, ale również satysfakcji. Dla mnie osobiście cały okres pełnienia funkcji kierownika biura powiatowego ARiMR był wyjątkowym doświadczeniem. Chciałbym zaznaczyć, że realizacja wszystkich zadań nakładanych na biuro, to efekt ciężkiej pracy całego zespołu. W tym miejscu serdecznie dziękuję moim współpracownikom za ich zaangażowanie i wysiłek, który wkładali w wykonywanie swoich obowiązków.

Pozostaje Pan w ARiMR, a na funkcję kierownika została powołana Grażyna Kłak. Myśli Pan, że „utrzyma się" na tym stanowisku?

Pozostaję w biurze pracując w wydziale ewidencji producentów i rejestracji zwierząt. Jest to stanowisko, na którym pracowałem przed powołaniem na kierownika. Odnośnie drugiej części pytania dotyczącej powołania nowego kierownika, to należy zaznaczyć, że pani Grażyna Kłak jest wieloletnim i doświadczonym pracownikiem biura i uważam, że doskonale sprawdzi się na tym stanowisku.

Zbigniew Jończyk

ARTYKUŁ SPONSOROWANY

W województwie przybędzie przedszkoli

FOT. M. TARKOWSKI

Niepubliczne Bajkowe Przedszkole w Lubartowie uzyskało prawie 600 tys. wsparcia z Regionalnego Programu Operacyjnego Województwa Lubelskiego na lata 2014-2020

Dzięki Funduszom Europejskim Województwo Lubelskie wzbogaci się o nowe ośrodki wychowania przedszkolnego. Urząd Marszałkowski Województwa Lubelskiego ogłosił właśnie nabór wniosków o dofinansowanie projektów na tworzenie nowych miejsc wychowania przedszkolnego. Wnioski można składać do 29 stycznia 2024 r.

Kto może skorzystać?

Adresatami dofinansowania są m.in.: jednostki administracji publicznej, instytucje naukowe i edukacyjne oraz organizacje społeczne i związki wyznaniowe. Wybrane w procedurze naboru i oceny projekty będą realizowane przede wszystkim w gminach o stopniu upowszechnienia edukacji przedszkolnej niższym niż średnia dla województwa lubelskiego. Na koniec roku 2020 wynosiła ona 87,6%. Z badań przeprowadzonych przez Główny Urząd Statystycznego wynika, że w naszym regionie są 183 gminy, gdzie ta średnia jest niższa. Zastosowane kryterium wyboru projektów wynika z potrzeby wyrównywania szans edukacyjnych w gminach niższym stopniu upowszechnienia tego typu edukacji.

Na co można przeznaczyć unijne wparcie?

Departament Wdrażania Europejskiego Funduszu Społecznego w Urzędzie Marszałkowskim Województwa Lubelskiego odpowiedzialny za realizację Działania 10.2 Edukacja przedszkolna programu Fundusze Europejskie dla Lubelskiego 2021-2027, na dofinansowanie projektów przeznaczy! w trwającym już naborze blisko 60 mln złotych. Na dofinansowanie mogą liczyć aż trzy typy projektów:

1. Tworzenie nowych miejsc wychowania przedszkolnego i związanej z tym bazy lokalowej i dydaktycznej (typ obligatoryjny).
2. Unowocześnianie istniejącej bazy lokalowej i dydaktycznej w zakresie edukacji włączającej przedszkolnej.
3. Programy rozwojowe OWP, uwzględniające m.in.:
   - poprawę dostępności OWP,
   - dodatkowe zajęcia dydaktyczno-wychowawcze oraz specjalistyczne,
   - pomoc psychologiczno-pedagogiczną dla dzieci, rodziców/opiekunów i nauczycieli.

Korzyści

Przedszkole przygotowuje dzieci do nauki w szkole. Każde nowe miejsce w przedszkolu ma jednak znaczący wpływ nie tylko na dziecko. Możliwość oddania pociechy pod profesjonalną opiekę otwiera rodzicom szanse na pogodzenie życia zawodowego i rodzinnego. Rozwój sieci placówek oznacza powstawanie nowych miejsc pracy dla nauczycieli i pracowników przedszkoli. Nowe miejsca wychowania przedszkolnego będą mogły zostać utworzone zarówno w nowych, jak i w już istniejących OWP. Realizacja wsparcia każdorazowo zostanie poprzedzona diagnozą, aby pomoc trafiła tam, gdzie występują rzeczywiste deficyty i potrzeby.

– W kontekście opieki przedszkolnej możemy już pochwalić pewnymi osiągnięciami – mówi **Marszałek Województwa Lubelskiego Jarosław Stawiarski**. *– W ramach Regionalnego Programu Operacyjnego na lata 2014-2020 podpisaliśmy 148 umów na rozbudowę infrastruktury przedszkolnej. Łączna wartość dotacji Funduszy Europejskich przekroczyła 107, mln zł. Wsparcie uzyskało 42 obiekty infrastruktury przedszkolnej. Wskaźnik, który cieszy mnie najbardziej to liczba utworzonych miejsc wychowania przedszkolnego. Dofinansowaliśmy ich otóż ponad 4 tys.*

Szczegóły

- Informacji dotyczących naboru szukajcie na w zakładce Nabory.
- Na 15 grudnia br. wstępnie zaplanowane zostało szkolenie dla wnioskodawców. Zainteresowanych działem w tym szkoleniu zachęcamy do systematycznego odwiedzania zakładki Spotkania informacyjne i wydarzenia.
- Na bieżąco informacji udziela Punkt Kontaktowy - Departamentu Wdrażania EFS w UMWL.

MATERIAŁ INFORMACYJNY

Fundusze Europejskie Program Regionalny | Rzeczpospolita Polska | lubelskie Smakuj życie! | Unia Europejska Europejski Fundusz Społeczny

eprasa.pl 919ef9babc

CZYTELNICY „TWOJEGO GŁOSU" WYBIERAJĄ NAJPOPULARNIEJSZĄ JEDNOSTKĘ OSP

Nagroda główna to 2000 zł. Dziś drukujemy ostatni kupon

Czytelnicy „Twojego Głosu" po raz drugi wybierają najpopularniejszą jednostkę OSP. Dziś drukujemy ostatni kupon.

Turniej Jednostek OSP Powiatu Ryckiego, to plebiscyt skierowany do Ochotniczych Straży Pożarnych z terenu powiatu ryckiego, w którym Czytelnicy wybiorą najpopularniejszą jednostkę. Głosowanie odbywa się poprzez kupony publikowane na łamach „Twojego Głosu" (liczą się tylko oryginalne blankiety). Zwycięży jednostka, na którą Czytelnicy oddadzą najwięcej głosów.

ZAWSZE NA POSTERUNKU

Turniej ma na celu promocję działalności jednostek Ochotniczych Straży Pożarnych i zwrócenie uwagi na pełną poświęcenia bezinteresowną służbę strażaków ochotników, którzy niejednokrotnie narażają swoje zdrowie i życie, by ratować innych ludzi i ich mienie. Dzięki zaangażowaniu strażaków każdy mieszkaniec może liczyć na pomoc w trudnych i nieoczekiwanych sytuacjach. Ochotnicy są zawsze na posterunku, a ich praca na rzecz społeczeństwa jest nieoceniona.

PATRONI

Patronat honorowy nad 2. Turniejem Jednostek OSP Powiatu Ryckiego objęli: **Dariusz Szczygielski** - starosta rycki i prezes Zarządu Oddziału Powiatowego Związku OSP RP w Rykach oraz st. bryg. **Krzysztof Morawski** - komendant powiatowy Państwowej Straży Pożarnej w Rykach.

DLA KOGO NAGRODY?

Nagrodę główną - 2.000 zł - otrzyma jednostka OSP, na którą zagłosuje najwięcej Czytelników. Nagrodzone zostaną także jednostki, które zajmą miejsce drugie (1.000 zł) i trzecie (600 zł).

Poza tym jednostki biorące udział w Turnieju, które zdobędą co najmniej 50 głosów, otrzymają nagrody rzeczowe.

Doceń strażaków - ochotników

Każdy, kto chciałby dołączyć do grona sponsorów i za pośrednictwem organizowanego przez naszą redakcję plebiscytu wesprzeć działalność jednostek OSP, proszony jest o kontakt po nr telefonu: **503 993 383**.

Harmonogram publikacji kuponów w „Twoim Głosie":

- ~~15 listopada 2023~~
- ~~22 listopada 2023~~
- ~~29 listopada 2023~~
- ~~6 grudnia 2023~~
- ~~13 grudnia 2023~~
- 20 grudnia 2023

Ogłoszenie wyników i wręczenie nagród - trzeci tydzień stycznia 2024 r.

Na kuponie należny wpisać jednostkę OSP, na którą oddaje się głos. Wycięty z gazety kupon należy dostarczyć do redakcji osobiście lub za pośrednictwem poczty na adres: ul. Szkolna 1, 08-500 Ryki. Można także wrzucić do naszych skrzynek kontaktowych.

KUPON

TWÓJ Głos GAZETA POWIATU RYCKIEGO

II Turniej OSP Powiatu Ryckiego

głosuję na:

Na te jednostki można głosować:

MIASTO DĘBLIN
- OSP Dęblin Masów

GMINA RYKI
- OSP Bobrowniki
- OSP Budki-Kruków
- OSP Chrustne
- OSP Lasocin
- OSP Leopoldów
- OSP Niwa Babicka
- Osp Nowa Dąbia
- OSP Oszczywilk
- OSP Ownia
- OSP Rososz
- OSP Ryki
- OSP Sędowice
- OSP Sierskowola
- OSP Stary Bazanów
- OSP Swaty
- OSP Zalesie

GMINA KŁOCZEW
- OSP Czernic
- OSP Gęsia Wólka
- OSP Janopol
- OSP Kawęczyn
- OSP Kłoczew
- OSP Kokoszka
- OSP Nowe Zadybie
- OSP Przykwa
- OSP Stare Zadybie
- OSP Stryj
- OSP Wola Zadybska
- OSP Wylezin

GMINA NOWODWÓR
- OSP Grabów Rycki
- OSP Grabów Szlachecki
- OSP Nowodwór
- OSP Trzcianki
- OSP Zawitała

GMINA UŁĘŻ
- OSP Białki Dolne
- OSP Korzeniów
- OSP Lendo Ruskie
- OSP Sarny
- OSP Sobieszyn
- OSP Ułęż
- OSP Zosin

GMINA STĘŻYCA
- OSP Brzeziny
- OSP Brzeźce
- OSP Kletnia
- OSP Paprotnia
- OSP Pawłowice
- OSP Stara Rokitnia
- OSP Stężyca

eprasa.pl 919ef9babc

Pali się sadza

Zapalone sadze mogą rozsadzić komin, albo wywołać pożar nawet sąsiedniego domu. Nieczyszczone przewody kominowe o tej porze roku są sporym zagrożeniem

W ostatnich dniach strażacy wyjeżdżali do dwóch pożarów sadzy w kominach. Pierwszy pożar wybuchł w jednym z domów na ulicy Dolnej w Rykach. Do podobnego zdarzenia doszło dwa dni później w Starym Zadybiu w gminie Kłoczew. Ratownicy są pewni, że takich zdarzeń można byłoby uniknąć, gdyby na czas zostały wyczyszczone kominy. Przypominają, że nie tylko przed sezonem grzewczym, ale również w trakcie należy rzetelnie przeprowadzać kontrolę stanu technicznego przewodu kominowego. Gdy nagromadzona jest sadza, należy ją niezwłocznie usunąć. Niedrożność czy nieszczelność komina może doprowadzić do tragedii.

PAMIĘTAJ O OBOWIĄZKACH

Zgodnie z przepisami przeciwpożarowymi w obiektach, w których odbywa się proces spalania paliwa stałego, ciekłego lub gazowego, usuwa się zanieczyszczenia z przewodów dymowych i spalinowych: cztery razy w roku w domach opalanych paliwem stałym (np. węglem, drewnem), dwa razy w roku w domach opalanych paliwem ciekłym i gazowym, co najmniej raz w miesiącu, jeżeli przepisy miejscowe nie stanowią inaczej od palenisk zakładów zbiorowego żywienia i usług gastronomicznych, co najmniej raz w roku usuwamy zanieczyszczenia z przewodów wentylacyjnych. Prawo budowlane zobowiązuje właścicieli i zarządców bloków mieszkalnych i domów jednorodzinnych do okresowej kontroli, co najmniej raz w roku, stanu technicznego instalacji gazowych oraz przewodów kominowych (dymowych, spalinowych i wentylacyjnych).

W wyniku dużego nagromadzenia sadzy, może dojść do rozsadzenia i pęknięcia komina. A wraz z powstaniem szczeliny znacząco wzrasta ryzyko nie tylko pożaru domu. Przez pęknięty komin może do pomieszczeń zamieszkanych przedostawać się bezbarwny i bezwonny tlenek węgla, czyli czad. A to już śmiertelne zagrożenie. Warto pomyśleć o zakupie czujki.

- *Mają za zadanie wczesne wykrycie niebezpiecznego stężenia tlenku węgla lub wykrycie we wczesnej fazie występowania objawów pożaru (dym, wysoka temperatura). Jest to niewielki wydatek, a istotnie wpływa na zwiększenie naszego bezpieczeństwa* - mówi mł. bryg. Jarosław Lasek, oficer prasowy KP PSP w Rykach.

SIEDEM POŻARÓW

Skutki pożaru sadzy zagrażają nie tylko domownikom. Płonąca sadza ma temperaturę sięgającą nawet 1000 stopni Celsjusza. Gdy ogień z takiego pożaru wydostaje się z komina, zagrożone są także budynki sąsiedzkie. Iskra z łatwością może przedostać się na znaczne odległości i doprowadzić do kolejnego pożaru.

Tylko od początku października na terenie powiatu ryckiego strażacy gaśli siedem pożarów sadzy. Odnotowano też trzy przypadki wystąpienia tlenku węgla.

Zbigniew Jończyk

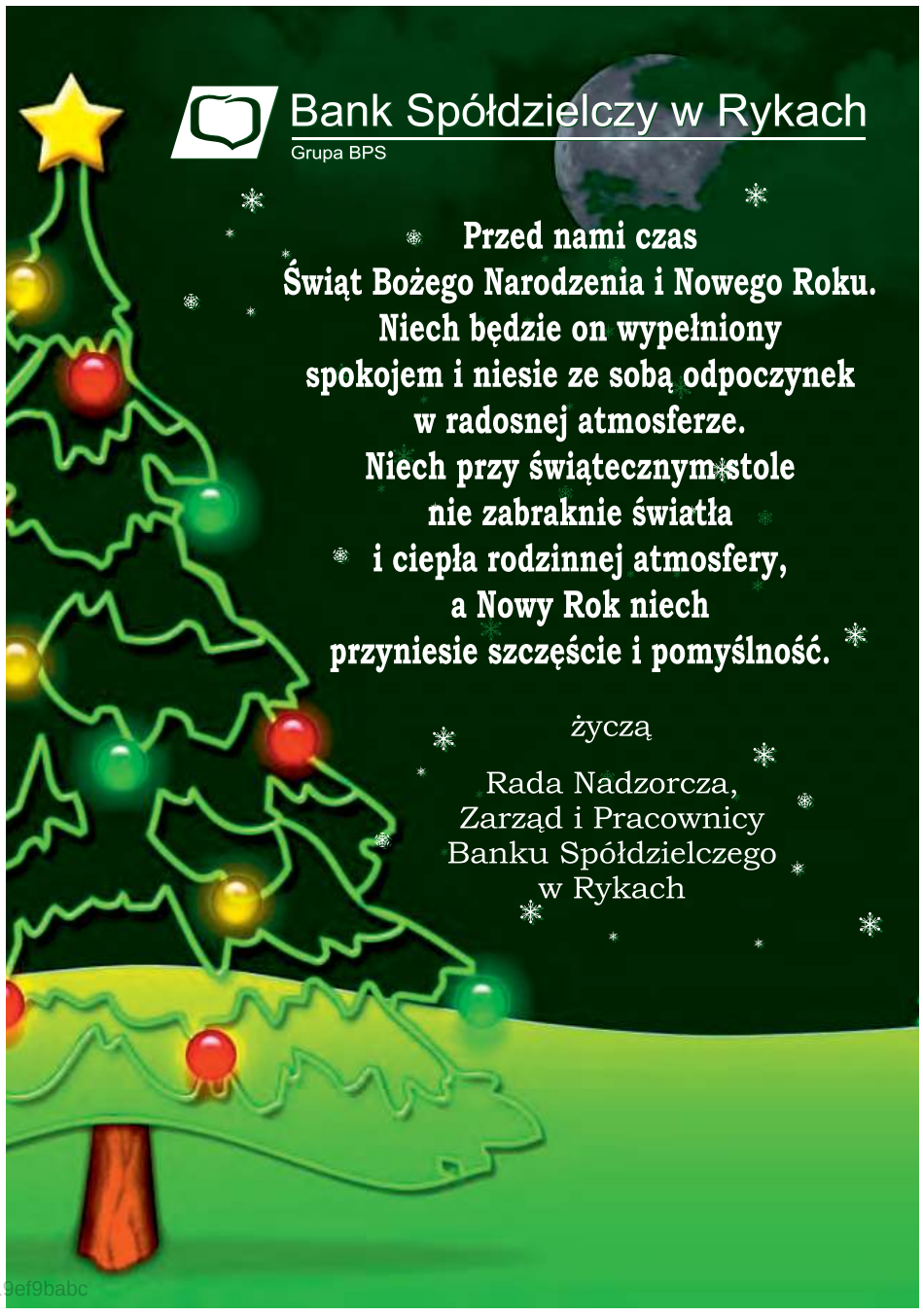

eprasa.pl 919ef9babc

OD 58 LAT GRA NA CHWAŁĘ BOGA

Być organistą, to znaczy nie mieć wolnych niedziel, świąt i mieć ograniczone możliwości wyjazdów chociażby na uroczystości rodzinne. Pan Wiesław nigdy się na to nie żalił. Właśnie skończył 80 lat i gra dalej. - Taki stary to się wcale nie czuję - mówi jubilat

Z okazji 80-tych urodzin pana Wiesława parafianie przygotowali dla niego okazały tort, bukiet kwiatów, prezent, a przede wszystkim życzyli mu jeszcze wielu lat w zdrowiu i za kościelnymi organami

Swoim śpiewem i bogatym doborem pieśni od 58 lat Wiesław Jabłoński ubogaca liturgię. Nadal prowadzi chór parafialny, który bierze udział w programach patriotyczno-kościelnych, związanych z rocznicami narodowymi i uroczystościami kościelnymi

Parafianie z Sobieszyna nie zapomnieli o urodzinach swojego organisty. Przygotowali dla niego okazały tort i prezent w postaci ciepłego ubrania, bo w kościele w Sobieszynie zimą jest wyjątkowo zimno. Wiesław Jabłoński przekonał się o tym na własnych dłoniach. Od blisko 60 lat jest w kościele organistą. Nieraz przyszło mu naciskać na klawisze skostniałymi od chłodu palcami. Nie skarży się. Podkreśla, że zawsze kochał grać i śpiewać.

JEDEN ORGANISTA I OŚMIU PROBOSZCZÓW

Podczas 58 lat pracy na stanowisku organisty, kościelnego, grabarza pracował sumiennie i bez zarzutu już z ośmioma sobieszyńskimi proboszczami. Zmieniają się proboszczowie, a pan Wiesław, skromny i serdeczny, wiernie służy wspólnocie parafialnej. Od 2021 r. współpracuje z dziewiątym proboszczem, ks. Markiem Śliwą. - *Mam nadzieję, że pan Wiesław przeżyje również mnie* - mówi obecny proboszcz parafii Podwyższenia Krzyża Świętego.

Pan Wiesław urodził się 6 grudnia 1943 r. w Niwiskach. Dzieciństwo spędził z rodzicami, siostrą i bratem. Dorastał w religijnej rodzinie. Był ministrantem. Po ukończeniu szkoły podstawowej w 1957 r. rozpoczął naukę gry na organach u brata w parafii Rudno. Po roku terminowania w 1958 r. trafił do szkoły organistowskiej przy katedrze siedleckiej, którą ukończył w 1963 roku. Pamięta, że była to dobra lekcja życia. Szkołę prowadzili księża i byli wymagający. Za dwa nieprzygotowania można już było wylecieć. - *Graliśmy na organach, fortepianie i fisharmonii* - wspomina Jabłoński. Mówi, że wtedy muzyka go wciągnęła. Po szkole przez 2 lata służył w wojsku. Jednostka była w Warszawie na Pradze. Po drugiej stronie ulicy znajdował się kościół. Żołnierze nie mogli uczestniczyć w nabożeństwach. Pilnował tego specjalny oficer. Nie przeszkadzało to panu Wiesławowi, który jak tylko mógł wymykał się na msze. Po odbyciu służby wojskowej, 1 stycznia 1966 roku został organistą w Sobieszynie. Jest nim do dziś, choć już 14 lat temu przeszedł na emeryturę. Parę dni temu skończył 80 lat. - *Taki stary to się wcale nie czuję* - mówi jubilat.

SŁUŻYĆ BOGU I LUDZIOM

Swoim śpiewem i bogatym doborem pieśni, ubogaca liturgię. Nadal prowadzi chór parafialny, który bierze udział w programach patriotyczno-kościelnych, związanych z rocznicami narodowymi i uroczystościami kościelnymi. - *Jak witaliśmy się, kiedy przybyłem do tej parafii, pan Wiesław powiedział, że już przeżył siedmiu proboszczów. Nie wiedziałem, że i mnie przeżyje. Ale gdy usłyszałem jak gra i śpiewa, to pomyślałem: „Tak powinien śpiewać organista w katolickim kościele". Trochę z zazdrością patrzyłem z jaką biegłością odczytuje nutki, niuanse z pauzami etc.* - mówi ks. Grzegorz Tomaszewski, poprzedni proboszcz sobieszyńskiej parafii. Na uroczystą mszę przybył również ks. prałat Adam Turemka, który w Sobieszynie proboszczował w latach 1993-2002.

W parafii pan Wiesław, jest postrzegany jako osoba życzliwa, przyjazna ludziom, wielkiej pokory i uczciwości. Daje przykład parafianom, jak należy służyć Bogu i ludziom. - *Jesteśmy dumni, że naszą parafię ubogaca tak prawy, dobry i uczciwy człowiek. Oby jak najdłużej jego śpiew i muzyka rozbrzmiewały w naszej świątyni* - mówi Małgorzata Grzechnik.

Zbigniew Jończyk

Bobrowska do remontu

DĘBLIN Władze miasta podpisały umowę na remont ulicy Bobrowskiej. Przetarg wygrała dęblińska spółka „Poltor". Prace będą polegały na rozebraniu starego chodnika z płyt betonowych, a w jego miejsce ułożeniu nowej nawierzchni z kostki brukowej. Drogowcy sfrezują też zniszczoną nawierzchnię asfaltowej ulicy i położą nową warstwę asfaltu. Inwestycja ma być gotowa do czerwca przyszłego roku. Powstanie dzięki pozyskaniu przez samorząd blisko 260 tys. zł dofinansowania ze środków Rządowego Funduszu Rozwoju Dróg. Całość będzie kosztowała blisko 520 tys. zł.

Gospodynie z Zalesia, jak św. Mikołaj

Aktywne Koło Gospodyń Wiejskich w Zalesiu oraz klub MMA Forca Dęblin przed świętami po raz trzeci odwiedzili dzieci z placówki opiekuńczo-wychowawczej w Adamowie

Podczas mikołajkowej wizyty było mnóstwo radości i uśmiechu. Po wręczeniu dzieciom prezentów nadszedł czas na rozmowy. Humory były zupełnie odmienne. Od tych sprzed roku, kiedy doszło do pożaru w placówce.

Jak na Mikołajów przystało, goście z powiatu ryckiego przywieźli ze sobą prezenty (fot. KGW Zalesie)

eprasa.pl 919ef9babc

- *Serdecznie dziękujemy wszystkim darczyńcom za okazane serce, którzy po raz kolejny dzielą się dobrem i pomagają spełniać dziecięce marzenia. Wszystkie pragnienia napisane w listach zostały zrealizowane. Radości nie było końca, a to wszystko za sprawą naszych darczyńców* - mówi Małgorzata Gral, przewodnicząca AKGW w Zalesiu. Obecnie przebywa tam czternaścioro dzieci w wieku od 2 do 18 lat. - *Wszystkie czekały na Mikołaja, bo już w połowie listopada dotarły do nas listy dzieci ze świątecznymi marzeniami* - dodaje pani Małgorzata.

zj

Stronę redaguje Zbigniew Jończyk
tel. 505 049 182, e-mail: jon.tg@op.pl

WIGILIA, KTÓRA DAJE RADOŚĆ, ALE I ŁZY

Wszyscy chcieliby spędzać Święta Bożego Narodzenia w swoich domach i rodzinach, ale los przywiódł ich tu. W Domu Pomocy Społecznej są jak jedna wielka rodzina

Dla podopiecznych Domu Pomocy Społecznej Wigilia, to jeden z najradośniejszych dni w ciągu roku, ale też czas zadumy i wzruszenia

Święta Bożego Narodzenia to czas, który każdy chciałby spędzić w gronie najbliższych. Szczególną okazją jest Wigilia. W Domu Pomocy Społecznej nabiera ona wyjątkowego charakteru. Różni ludzie, z różnych stron, w różnym wieku. Część z nich ze względu na stan zdrowia wymaga całodobowej opieki. Są osoby, które nie mają już żadnych żyjących krewnych, są też i tacy, którzy trafili do tej placówki, bo członkowie rodziny nie byli w stanie się już nimi opiekować. Wszyscy czekają co roku na wigilijne spotkanie.

„PRZYLECIELI ANIELI"

Od wielu lat Dom Pomocy Społecznej im. siostry Heleny Drozdowskiej zaprasza do Leopoldowa swoich dobrych przyjaciół, by wspólnie przeżywać nadchodzące Boże Narodzenie. Są to nie tylko przedstawiciele władz samorządowych, które prowadzą jednostkę, ale również instytucji, organizacji czy zaprzyjaźnionych szkół. - *Jesteście z nami, kiedy jest miło, sympatycznie, ale jesteście też wtedy, gdy jest trudno* - mówi Justyna Szabłowska, dyrektor placówki.

W czwartek znów „Przylecieli Anieli". Początkowo te spotkania nosiły różne nazwy. Po prostu były to spotkania opłatkowe, „Gwiazda Betlejemska", czy „Betlejemska Nadzieja", ale od 2009 roku spotkania wigilijne odbywają się właśnie pod taką nazwą. - *Z ówczesną dyrektor DPS, Barbarą Karst, myślałyśmy jak nazwać te spotkania. Stwierdziłyśmy, że te osoby, które do nas przyjeżdżają, chcą poświęcić swój prywatny czas, rzecz najcenniejszą w dzisiejszych zapędzonych czasach, są naszymi aniołami i od tamtej pory symbolem spotkań są aniołki* - wyjaśnia Justyna Szabłowska, obecna dyrektor DPS.

„WIARA, NADZIEJA, MIŁOŚĆ"

Święta Bożego Narodzenia robią wyjątkową i niepowtarzalną atmosferę. - *Kocham ten bożonarodzeniowy czas, bo jest szczególny. Czas, kiedy jesteśmy lepsi, życzliwsi, hojniejsi, bardziej tolerancyjni dla siebie. To jest taki okres, do którego, jak żadnego innego, pasują słowa św. Pawła z listu do koryntian: „Wiara, nadzieja, miłość". Wiara w ludzi, w to, że człowiek jest dobry, mądry, sprawiedliwy. Nadzieja na lepsze jutro, bo zawsze po burzy następuje słońce, po bólu jest ulga. I miłość, która tak naprawdę jest motorem wszystkiego* - mówi Barbara Karst, była dyrektor DPS w Leopoldowie, która nie wyobraża sobie, aby w takim czasie nie odwiedzić swoich byłych podopiecznych i współpracowników.

Podniosłym momentem spotkania wigilijnego w DPS-ie jest dzielenie się opłatkiem. To wtedy u wielu podopiecznych, którzy wspominają swoje rodzinne domy pojawiają się w oczach łzy. Na zdjęciu z uczestnikiem Ośrodka Wsparcia Edwardem Koźlakiem z Ryk dzielą się uczniowie Szkoły Podstawowej im. Św. Jana Pawła II w Nowej Rokitni: Łucja Szyszkowska i Wojciech Barwicki. W tym roku została też zrealizowana już trzecia edycja listów do św. Mikołaja. Mieszkańcy, którzy napisali listy otrzymali prezenty. Inicjatorką tej akcji jest nauczycielka Magdalena Kornacka ze szkoły w Nowej Rokitni

Ks. Andrzej Polak, proboszcz leopoldowskiej parafii, który poprowadził wspólną modlitwę mówił też o tradycji budowania szopek betlejemskich. W tym roku mija 800 lat, kiedy św. Franciszek zbudował po raz pierwszy żywą szopkę, która symbolizuje miejsce narodzin Jezusa. - To pokazuje, że nasze spotkania świąteczne wpisują się w tradycję ludzką i tradycję Kościoła - mówi ks. Andrzej

Do wspólnego kolędowania zaprosił zespół śpiewaczy „Karczmiska" działający przy KGW w Leopoldowie

eprasa.pl 919ef9babc

KALENDARZ LITURGICZNY

20 grudnia, środa
PATRON DNIA: ŚW. DOMINIK Z SILOS
- BP BERNARD MACIEJOWSKI ERYGOWAŁ SEMINARIUM KRAKOWSKIE (1602 R.)

21 grudnia, czwartek
PATRON DNIA: ŚW. PIOTR KANIZJUSZ

22 grudnia, piątek
PATRON DNIA: ŚW. FRANCISZKA KSAWERA CABRINI
- PAPIEŻ HONORIUSZ III WYDAŁ BULLĘ ZATWIERDZAJĄCĄ ZAKON DOMINIKANÓW (1216 R.)

23 grudnia, sobota
PATRON DNIA: ŚW. SERWULUS
- PAPIEŻ KLEMENS VIII BULLĄ MAGNUS DOMINUS ET LAUDABILIS NIMIS ZATWIERDZIŁ UNIĘ BRZESKĄ (1595 R.)

24 grudnia, niedziela
CZWARTA NIEDZIELA ADWENTU
WIGILIA ŚWIĄT BOŻEGO NARODZENIA I WSPOMNIENIE ADAMA I EWY
- FRANCISZEK Z ASYŻU ZORGANIZOWAŁ W GRECCIO PIERWSZĄ NA ŚWIECIE SZOPKĘ BOŻONARODZENIOWĄ (1223 R.)
- ABP FILIPPO CORTESI ZOSTAŁ NUNCJUSZEM APOSTOLSKIM W POLSCE (1936 R.)
- JAN PAWEŁ II ZAINAUGUROWAŁ W BAZYLICE ŚW. PIOTRA OBCHODY WIELKIEGO JUBILEUSZU ROKU ŚWIĘTEGO 2000 (1999 R.)

25 grudnia, poniedziałek
UROCZYSTOŚĆ NARODZENIA PAŃSKIEGO
- PIERWSZE OBCHODY ŚWIĘTA BOŻEGO NARODZENIA W CESARSTWIE RZYMSKIM (352 R.)

26 grudnia, wtorek
ŚWIĘTO ŚW. SZCZEPANA, PIERWSZEGO MĘCZENNIKA
- POTOP SZWEDZKI: W NOCY 26 NA 27 GRUDNIA ZAKOŃCZYŁO SIĘ NIEUDANE OBLĘŻENIE JASNEJ GÓRY (1655 R.)

27 grudnia, środa
ŚWIĘTO ŚW. JANA, APOSTOŁA I EWANGELISTY
- PAPIEŻ PAWEŁ VI WEZWAŁ IZRAEL DO UZNANIA PRAW PALESTYŃCZYKÓW (1975 R.)
- JAN PAWEŁ II SPOTKAŁ SIĘ W WIĘZIENIU Z ALI AĞCĄ (1983 R.)
- W TORUNIU ROZPOCZĄŁ SIĘ PROCES ZABÓJCÓW KSIĘDZA JERZEGO POPIEŁUSZKI (1984 R.)

BYŁO WSZYSTKO CO POTRZEBA NA BOŻE NARODZENIE

Już po raz czwarty w Ułężu został zorganizowany Jarmark Bożonarodzeniowy

Podobne są organizowane również z okazji Wielkanocy. Jedne i drugie cieszą się popularnością mieszkańców, a przede wszystkim KGW, które mają tego dnia okazję zaprezentować swoje dekoracje czy potrawy świąteczne. - *Panie z KGW angażują również młode pokolenie, dzieci, młodzież, co bardzo cieszy, że ta ważna tradycja, pielęgnująca polskie obyczaje, jest kontynuowana* - mówi Barbara Pawlak. Wójt Ułęża przychodzi na jarmarki, aby osobiście doglądać, czy wszystko jest w porządku, ale nie tylko. - *Mam taką swoją tradycję, że na każdym stoisku coś kupuję dla siebie czy to potrawy, czy stroiki* - oznajmia pani wójt. Wybór jest ogromny. W niedzielę zgłosiło się 15 wystawców. Sprzyja też lokalizacja. Od 2019 roku jarmarki i inne kulturalne wydarzenia organizowane są na placu „Mój Rynek". - *Nazwaliśmy to miejsce na wzór krakowskich „ułęskimi sukiennicami"* - mówi włodarz. Obiekt jest zadaszony, utwardzony kostką i nadaje się do tego typu wydarzeń. - *Ma szczególny klimat* - podkreśla Barbara Pawlak.

Zbigniew Jończyk

Wiktoria Długoszek przygotowała stoisko ze swoim rękodziełem. - Zazwyczaj szydełko, czasem trochę makramy - mówi studentka zarządzania. Swoje hobby rozwinęła podczas pandemii Covid. - Trochę z nudy trzeba było się czymś zająć. Umiejętności odziedziczyłam w genach po babci i mamie - mówi młoda mieszkanka Ułęża. W niedzielę pomagały jej siostry Oliwia i Zosia

Katarzyna Pastuszka z Ułęża na Jarmark Bożonarodzeniowy wybrała się z dziećmi Marysią i Stasiem. - Przyszliśmy kupić ozdoby świąteczne i obejrzeć, jakie są trendy. Wybór był bardzo duży. Kupując chcemy też wspomóc organizacje, które przygotowują różne rzeczy na jarmark, a szczególnie szkołę - mówi pani Katarzyna. - To mama wybrała ozdobę, ale mi też się spodobała. Nie będzie niestety stała w moim pokoju, ale w głównym koło telewizora, żeby wszyscy ją widzieli. Do swojego pokoju może sam coś zrobię - mówi 9-letni Staś

Pani Magda kupiła dwa stroiki wykonane przez uczniów z Sobieszyna. - Chciałam w ten sposób wesprzeć szkołę - oznajmia mieszkanka Drążgowa

Zygmunt Grzechnik z żoną Hanną w niedzielę kupili choinkę. - Żywa choinka to nie tylko zapach, ale również zupełnie inny nastrój w domu - mówi mieszkaniec Białek Górnych. Po świętach choinka wyjmowana jest z donicy i trafia na posesję. Już mam kilka drzewek pochodzących z choinki. Nic się nie marnuje - podkreśla pan Zygmunt

Siostry Małgorzata i Hanna Pawlik co roku odwiedzają Jarmark. - Można powiedzieć, że jesteśmy fankami kiermaszów - mówi pani Hanna. Panie zrobiły przedświąteczne zakupy. - Makowce, pierożki będą już na święta, a ciasto na teraz do kawy, bo do świąt się nie przetrzyma i trzeba będzie upiec swoje - mówi Małgorzata

Anna Wojtachnio, Nikola Kubala, Walentyna Kowalczuk i Amelia Grzegorzak są harcerkami I Nadwieprzańskiej Drużyny Harcerzy „Róża Wiatrów". Wspólnie z innymi przygotowali około 300 porcji świątecznych pierniczków. Wcześniej sprzedawali towar m.in. pod kościołami. W niedzielę przyjechały na Jarmark do Ułęża. - Zbieramy pieniądze na nasz zimowy wyjazd w ferie - mówi drużynowa Anna Wojtachnio. Harcerze chcą pojechać do Wrocławia

Zygmunt Gągała na Jarmark przyjeżdża każdego roku. - Kupuję trochę produktów na spróbowanie i jak nam posmakują, to zamawiamy na święta - mówi mieszkaniec Wąwolnicy. U pań z KGW w Sobieszynie w tym roku zamówił 200 pierożków. - Sami z żoną nie dalibyśmy rady tyle zrobić, a chcemy ugościć całą rodzinę u siebie - oznajmia pan Zygmunt

Swoje stoisko wystawiły m.in. panie z KGW w Sobieszynie. Przygotowały wiele potraw wigilijnych, jak barszcz z uszkami, pierogi z kapustą i mnóstwo ciast: serniki, pierniki, makowce. Do koloru do wyboru. - Pracowałyśmy od rana w sobotę. przygotowanie wszystkich potraw zajęło nam około 6 godzin - mówi Anna Makuch, przewodnicząca KGW w Sobieszynie

Można było kupić coś na wynos, ale też spróbować na miejscu. - Bardzo dobry bigos - ocenia Krzysztof Ośka z Lenda Ruskiego. Na wigilijny przysmak dali się również skusić Agnieszka i Marek Królikowscy z Urszulina w gminie Nowodwór. - Po raz pierwszy przyjechaliśmy tu na Jarmark i bardzo nam się spodobało. Dobrze, że takie wydarzenie jest organizowane - podkreśla pani Agnieszka

eprasa.pl 91

BIGOS I BARSZCZYK SMAKOWAŁ WSZYSTKIM

W ferworze przygotowań do świąt znaleźli czas, by wspólnie kolędować i złożyć sobie życzenia. 17 grudnia dziesiątki mieszkańców Ryk i okolic spędziło czas na wigilii miejskiej

Tradycyjnie w ostatnią niedzielę przed Bożym Narodzeniem na placu przed pałacem można było poczuć świąteczną atmosferę. Od południa aż do godzin wieczornych zarówno stragany, jak plenerowa scena cieszyły się popularnością wśród zwiedzających. - *Frekwencja pomimo braku ładnej pogody dopisała. Jest bardzo dużo osób. Z kolędami i pastorałkami występują nasi lokalni artyści, mali i duzi, przedszkolaki, uczestnicy Ogniska Muzycznego i zespoły śpiewacze. Jest ciepła, świąteczna atmosfera* - mówi Donata Łukasiak, dyrektor Centrum Kultury i Sportu w Rykach. Tym, co przyciągało na miejską wigilię, był też poczęstunek. Gmina we współpracy z centrum kultury, placówkami oświatowymi i sponsorami przygotowała gorący bigos i barszcz. - *Dużo osób podchodzi i próbuje. Wszyscy mówią, że potrawy są bardzo smaczne* - zaznacza Urszula Polak, pracownik urzędu gminy. Posileni uczestnicy wydarzenia mogli ze spokojem zaopatrzyć się w dekoracje świąteczne u rękodzielników, których nie brakowało. Podobnie, jak wystawców słodkości i wigilijnych potraw. Na zakończenie przedświątecznego spotkania popłynęły życzenia od burmistrza Ryk, zagrała orkiestra dęta OSP, a harcerze przekazali światełko pokoju.

Tomasz Kępka

Przez całe popołudnie gorący bigos i barszcz rozchodziły się jak świeże bułeczki. Świąteczne przysmaki serwowały panie Urszula Polak i Marzena Tarka, pracowniczki urzędu miejskiego

W klimat świąt Bożego Narodzenia wprowadziły uczestników kiermaszu kolędujący soliści oraz zespoły śpiewacze z terenu gminy Ryki

Przedświąteczne spotkanie dodatkowo ubarwiły swoim występem młodzi i starsi artyści z Dziecięcego Zespołu Tańca Ludowego im. Jana Rogali (fot. DZTL Ryki)

Za stroikami na święta rozglądały się Marta Kostian z córkami oraz Magdalena Sznerch z Ryk. - Bardzo ładne są stroiki, zwłaszcza te od przedszkolaków - przekonuje pani Magdalena. - Nie mogło nas tu nie być. Córka występuje w Niebieskich Owieczkach, więc przychodzimy co roku - dodaje pani Marta

Skoro zbliża się Gwiazdka, to nie mogło zabraknąć też Mikołaja. Ten częstował cukierkami nie tylko najmłodszych. Również seniorzy mogli skorzystać z okazji i wziąć słodki upominek od świętego. Na zdjęciu Krystyna Zegadło i Irena Królik

Świąteczny barszczyk i bigos smakował Marlenie i Grzegorzowi Kawkom z Ryk oraz ich córce Amelii. - Jesteśmy tu każdego roku. Bardzo nam się podoba. Panuje przyjemny, świąteczny klimat, mimo nieprzyjemnej pogody. Czekamy na występ naszej drugiej córki, Gabrysi. Zatańczy z zespołem ludowym - mówi tata dziewczynki, Grzegorz

Stragany podczas jarmarku były przepełnione dekoracjami. Po raz pierwszy swoimi wyrobami pochwaliła się Weronika Gągała z Ryk. - Od kilku lat przygotowuję stroiki na święta Bożego Narodzenia, Wielkanoc i Wszystkich Świętych. Wykorzystuję naturalne i sztuczne materiały. Na przykład do zrobienia choinki użyłam sznurka do makramy, drobnych ozdób i lampek. Taka choinka może być doskonałym prezentem lub dekoracją świąteczną - przekonuje pani Weronika

Anna i Jarosław Wojtasiowie z Ryk tradycyjnie zaopatrzyli się w świątecznego sękacza. Ale jak przyznają, raczej nie doczeka Bożego Narodzenia i zostanie zjedzony do kawy. Z kolei ich córka Ada wybrała dla siebie zawieszkę w kształcie liska. - Taka jej się spodobała. Będzie ją nosić przypiętą do plecaka - oznajmia pani Anna

eprasa.pl 919ef9babc

W DĘBLINIE HANDLOWALI STAROCIAMI

Dla jednych zbędne, przez innych poszukiwane. Pierwszy targ staroci przyciągnął sporą grupę sprzedających i kupujących. Będą kolejne edycje

Burmistrz Dęblina (z lewej) nie kryje zadowolenia z pierwszego targu staroci. - Mnóstwo ciekawych przedmiotów zostało wystawionych na sprzedaż. Były to prawdziwe skarby dla kolekcjonerów i miłośników historii - mówi Beata Siedlecka. Na zdjęciu z jedną z pomysłodawczyń targu, Jolantą Szpak (fot. FB Beata Siedlecka)

Swoją obecność zaznaczyło 25 wystawców. Nie zabrakło też kupujących, którzy przebierali i targowali dla siebie jak najlepszą cenę za pożądany towar. Było w czym wybierać (fot. FB Beata Siedlecka)

Pomysł chwycił. Mimo mrozu (10 grudnia) na placu targowym przy ulicy Niepodległości pojawiło się sporo osób. Jedni przybyli, żeby coś sprzedać, a drudzy, żeby coś kupić. - *Jestem szczęśliwym nabywcą lustra w stylu napoleońskim i bajecznej stojącej lampy* - chwali się Beata Siedlecka. Burmistrz Miasta Orląt nie ukrywa, że zorganizowanie targu straci to strzał w dziesiątkę. - *Był pełen niespodzianek. Mnóstwo ciekawych przedmiotów zostało wystawionych na sprzedaż. Były to prawdziwe skarby dla kolekcjonerów i miłośników historii. Atmosfera była magiczna, a ludzie pełni entuzjazmu* - podkreśla włodarz. Meble, porcelana, monety, zegarki, książki, płyty, biżuteria, obrazy, a nawet historyczne szable czy bagnety. Różnorodność oferowanego towaru robi ogromne wrażenie.

Już od dłuższego czasu do władz miasta zgłaszały się osoby, które mówiły, że targ staroci przydałoby się zorganizować w Dęblinie. Podobne przedsięwzięcia w innych miastach cieszą się sporą popularnością. Wśród tych osób była Jolanta Szpak. - *Mówiła, że jest bywalczynią na takich targach w innych miastach i mają wzięcie. Zachęcała, żebyśmy spróbowali również u nas* - mówi burmistrz Siedlecka.

Najpierw trzeba było zaktualizować przepisy, bo w dotychczasowych nie było nic o handlu starociami. Radni jednak nie robili problemów i potrzebne poprawki w uchwale zostały naniesione. Do tej pory targowiska funkcjonowały w środy oraz piątki i soboty. Postanowiono, że targ staroci będzie odbywał się w każdą drugą niedzielę miesiąca. - *Mam nadzieję, że to wydarzenie wpisze się na stałe w życie miasta* - podkreśla burmistrz Dęblina.

Na inaugurację swoją obecność zaznaczyło 25 wystawców. - *Jak na pierwszy raz, było nieźle. Handlowcy też byli zadowoleni. Myślę, że to był dobry początek i jest szansa na to, że takie targi w Dęblinie będą się rozwijać* - uważa włodarz. Nie zabrakło też kupujących, którzy przebierali i targowali dla siebie jak najlepszą cenę za pożądany towar.

- *U każdego sprzedającego coś kupiłam na dobry początek. To było super spotkanie* - ocenia Jolanta Szpak. Kolejne już 14 stycznia. Miłośnicy starych przedmiotów i kolekcjonerzy już zacierają ręce.

Zbigniew Jończyk

„Lulajka" Emilki nagrodzona w stolicy

Drugie miejsce dla jednej z reprezentantek jest wielkim sukcesem, bo już sam udział w takim wydarzeniu robi wrażenie. Dwie uczennice Ogniska Muzycznego w Rykach zaśpiewały na VIII Ogólnopolskim Festiwalu Danuty Rinn

Podczas festiwalu dziewczyny z Ogniska Muzycznego mogły nie tylko wystąpić na dużej scenie, ale i spotkać gwiazdy polskiej estrady. Na zdjęciu Jagoda Jóźwik (w środku) i Emilia Głodek z Ireną Santor

Rycka szkoła muzyczna dba nie tylko o naukę swych podopiecznych, ale i możliwość prezentacji talentów. Nadarzającą się do tego okazją był odbywający się 25 listopada w Warszawie „Danuta Rinn Festiwal". O zgłoszeniu do tego konkursu dziewczyn z Ryk zdecydował przypadek. - *Dowiedziałem się o tym festiwalu z telewizji. Spodobał mi się. Pomyślałem, że to dobre miejsce, by pokazały się na nim nasze uczennice. Wybrałem Jagodę Jóźwik i Emilię Głodek* - przyznaje właściciel Ogniska Muzycznego, Grzegorz Pośpiech.

SUPPORT DLA BŁAŻEJCZYK

Festiwal opierał się na piosenkach Danuty Rinn oraz tekstach Ernesta Brylla, co zdradzał tytuł konkursu: „Bryllowanie". Z możliwości wyboru pomiędzy dwoma twórcami skorzystały dziewczyny z Ryk. Emilka wykonała „Lulajkę", a Jagoda „Czy to wszystko ma sens". W obu piosenkach swój wkład miał dyrektor Ogniska. - *Jeśli chodzi o utwór dla Jagody, uznałem, że pasował do jej aktorskiego głosu. Natomiast w przypadku Emilii, wykonywała ona już „Lulajkę" wiele razy. Obawiałem się tylko, czy kolęda w listopadzie to dobry pomysł* - oznajmia.

Oczekiwanie na informację o zakwalifikowaniu do finału trwało długo, ale warto było czekać. Okazało się, że Emilia i Jagoda znalazły się w gronie 15 uczestników z całej Polski.

Koncert odbył się w domu kultury „Kadr" w Warszawie. - *Duże wrażenie robiła orkiestra grająca na żywo, przed którą nasze dziewczyny nie tylko śpiewały, ale i miały próbę* - zauważa Pośpiech. Poziom, zdaniem opiekuna dziewcząt, był wysoki. - *Każdy śpiewał bardzo dobrze, można więc powiedzieć, że ten konkurs był niejako supportem dla późniejszego koncertu Danuty Błażejczyk* - akcentuje dyrektor ryckiego Ogniska Muzycznego.

„TO BYŁY DUŻE EMOCJE"

Po wykonaniach przyszła pora na werdykt jury, któremu przewodniczyła Krystyna Giżowska. Jak się okazało, z naszej dwójki drugie miejsce uzyskała Emilia Głodek. - *To były bardzo duże emocje tym bardziej, że w tym samym dniu córka uczestniczyła w innym konkursie - piosenki filmowej i musicalowej w Pałacu Kultury i Nauki. Tam Emilka zdobyła wyróżnienie, a tu drugie miejsce. To duży sukces, bo na festiwalu Danuty Rinn była najmłodsza w swej kategorii* - zauważa mama Emilii, Magdalena Głodek.

Niestety, choć Jagoda również zaprezentowała się bardzo dobrze, otrzymała tyko podziękowanie za udział. Ale mimo braku nagrody, swój występ i udział w konkursie uczestniczka Ogniska Muzycznego ocenia dobrze. - *Wykonanie się udało, więc jestem zadowolona. Błędów raczej nie było. Wszyscy byli bardzo mili i nie czułam rywalizacji. Miło też będę wspominała spotkanie z gwiazdami: Ireną Santor czy Krystyną Giżowską. Sympatyczna okazała się i Danuta Błażejczyk, która podeszła i przywitała się z każdym uczestnikiem konkursu* - wspomina Jagoda Jóźwik.

Tomasz Kępka

Wypożycz pl 91967bbabc

DODAJ SWOJE OGŁOSZENIE

Jak zamieścić ogłoszenie drobne w gazecie? Wybierz jeden ze sposobów.

SMS

Wyślij SMS z treścią ogłoszenia (maksymalnie 160 znaków), pod nr **74550** zaczynając od skrótu **TGO.** Przykład: TGO.oddam szczeniaki w dobre ręce.
Podaj miejscowość oraz numer telefonu kontaktowego. Koszt SMS-a wynosi 4,92 zł z VAT.
Ogłoszenie ukaże się w kolejnym wydaniu gazety.
Serwis funkcjonuje we współpracy z firmą Bild Presse z siedzibą w Łodzi.

KUPON

Napisz treść ogłoszenia na wyciętym z gazety, ważnym kuponie i dostarcz go do redakcji lub wrzuć do skrzynki kontaktowej gazety. Możesz także wysłać go pocztą.
Ogłoszenie jest bezpłatne i ukaże się w kolejnym wydaniu gazety.

REDAKCJA

Przyjdź do redakcji i podaj treść ogłoszenia. Cena za jedną emisję wynosi 5,00 zł z VAT.

Ogłoszenie dostarczone do redakcji do poniedziałku do godz. 10:00 ukaże się w najbliższym środowym wydaniu. W przypadku wysłania kuponu pocztą lub wrzucenia do skrzynki kontaktowej o terminie publikacji decyduje data dotarcia kuponu do redakcji.
Redakcja zastrzega sobie prawo ingerencji w treść ogłoszenia w przypadku, gdy podana kategoria jest niezgodna z treścią ogłoszenia, lub gdy treść ogłoszenia zawiera błędy ortograficzne lub stylistyczne. **Redakcja nie odpowiada za treść ogłoszeń.**

UWAGA!
JEDEN KUPON = JEDNA OFERTA

Pamiętaj, że w jednym ogłoszeniu można podać tylko jedną ofertę sprzedaży, kupna, czynności. W przypadku, gdy w ogłoszeniu będzie więcej ofert, opublikowana zostanie pierwsza w kolejności.

Przykład: z ogłoszenia „Sprzedam kosiarkę rotacyjną, meble kuchenne, rower górski..." opublikowana zostanie oferta sprzedaży kosiarki rotacyjnej. Pozostałe dwie rzeczy należy podać w kolejnych ogłoszeniach.

OGŁOSZENIA

MIESZKANIE SPRZEDAM

MIESZKANIE w Rykach, loftowe w bloku na parterze w centrum, do własnej aranżacji, księga wieczysta. Ryki. Tel. 578 412 265.

NOWE MIESZKANIE 43m2 na osiedlu Apartamenty nad Wilgą przy Targowej 6 w Garwolinie, umeblowane, 2 pokoje + łazienka, 4 piętro, w bloku winda, miejsce postojowe w garażu podziemnym. Tel: 500 851 976

DOM SPRZEDAM

DOM w spokojnej okolicy w Rykach, 240 mkw, 5 pokoi, działka 518 mkw, gotowy do zamieszkania, cena 650.000 zł. Tel. 531 620 270.

DOM w zabudowie bliźniaczej w Rykach, 270 mkw, 5 pokoi, działka 350 mkw, po remoncie w 2017 roku, cena 699.000 zł. Tel. 531 620 270.

DOM murowany ok. 200m2, tynki, światło, woda, kryty blachą aluminiową, garaż 16x9. Swaty, ok. 1km od starej S17, przy drodze asfaltowej. Tel. 667 315 720.

DOM murowany, pow. 62 m2, 3 pokoje, kuchnia, łazienka, działka o pow. 1162 m2, ocieplony, okna wymienione, ogrzewania gazowo-węglowe; zabudowania gospodarcze, Dęblin ul. Kocka. Cena do uzgodnienia. Tel. 509 459 663.

DOM drewniany, 67m2, 2 pokoje, kuchnia, łazienka, działka o pow. 1183 m2, gaz, woda, kanalizacja, Budynki gospodarcze o pow. 188 m2. Stężyca. Tel: 604 481 025

DOM drewniany, 100 m2, ogrzewanie gazowo-węglowe, działka o pow. 1262 m2. Okolice Garwolina. Cena do uzgodnienia. Tel: 661 869 867

DO WYNAJĘCIA POSIADAM

LOKALE handlowo-usługowe o powierzchni 35 m2 lub 70 m2 w miejscowości Maciejowice. Tel: 693 440 991

LOKAL handlowy ok 20 m2 z WC – odstąpię, duży przepływ ludzi, parter. Cena super – 1.100zł (media wliczone). Wymaga drobnego remontu. Tel: 607 455 635

DZIAŁKA POLE SPRZEDAM

SIEDLISKO w Woli Rębkow-

pracownia krawiecka

- szycie na miarę z materiałów naszych bądź klienta
- skracanie spodni damskich i męskich
- zwężanie lub poszerzanie spodni
- skracanie marynarek, płaszczy, kurtek
- zwężanie i skracanie sukienek
- skracanie rękawów w marynarkach i płaszczach
- skracanie pościeli, firan i zasłon
- wymiana suwaka oraz wiele innych!

NASZA PRACOWNIA PROPONUJE DODATKOWE USŁUGI W POSTACI PRZERÓBEK KRAWIECKICH.

Z MALOWANEJ SKRZYNI
Ryki, ul. Szkolna 3 (wejście bramą)
tel. 600 086 783 (w godz. 7-15)

KUPON NA BEZPŁATNE OGŁOSZENIE DROBNE

*PROSIMY WYPEŁNIĆ CZYTELNIE DRUKOWANYMI LITERAMI

TREŚĆ OGŁOSZENIA: .....

.....

.....

MIEJSCOWOŚĆ: .....

CENA: .....

TELEFON KONTAKTOWY: .....

TWÓJ Głos
KUPON WAŻNY DO 8 stycznia

eprasa.pl 919ef9babc

HURTOWNIA SPOŻYWCZA
Maria Pawlak u Helenki
Oferujemy:
- mrożonki, flaki,
- świeży drób,
- wędliny, konserwy,
- napoje, słodycze,
- lody
- konserwy rybne

BARDZO DUŻY WYBÓR RYB i ŚLEDZI
OBSŁUGUJEMY CHRZCINY, KOMUNIE IMPREZY OKOLICZNOŚCIOWE
ryby mrożone, wędzone, smażone i śledzie
RYKI, ul. Żytnia 10 (za budynkiem OSI)
☎ 81 8652 103
Zapraszamy: Pn-Pt 7.00-17.00 Sob 7.00-15.00

SYSTEMY ALARMOWE ORAZ KAMERY
- bezpłatny kosztorys wybranego systemu
- szybka instalacja
- całodobowy serwis instalacji
- całodobowy nadzór Patroli Interwencyjnych

Dowiedz się więcej: Polska Firma
ASTRA
tel. 505 017 170
tel. 502 147 256

MAKLESZ
- wykopy, zasypy, plantowanie
- transport piachu, żwiru, pospółki, ziemi ogrodowej
- transport 20-30 ton
- piasek kwarcowy
- kruszywo betonowe, drogowe i ozdobne
- układanie kostki brukowej
- zamiatanie dróg i parkingów

WAGA 60 ton
08-500 Ryki, ul. Swatowska 20
tel. 602 284 292, 698 642 151

POSADZKI MIXOKRETEM
UDZIELAM GWARANCJI NA POZIOM
TYNKI AGREGATEM
T. Panasiewicz - 663 776 972

OKRĘGOWA STACJA KONTROLI POJAZDÓW
Włodzimierz Lesisz
- MECHANIKA POJAZDOWA
- SKLEP MOTORYZACYJNY
- STACJA PALIW

Pełny zakres badań technicznych
08-530 Dęblin, ul. Szpitalna 2
kom. 506 17 00 95, tel. 81 88 01 920

USŁUGI ZIEMNE
KOPARKĄ KOŁOWĄ I MINIKOPARKĄ
ODŚNIEŻANIE dojazdów, posasji, parkingów
TRANSPORT 20-30 T żwir, piach, kruszywa i inne
JARKOP Jarosław Dembek
Czernic 38, 08-550 Kłoczew
tel. 721 094 302

USŁUGI REMONTOWO BUDOWLANE
Michał Prządka
- remonty i wykończenia wnętrz
- adaptacje poddaszy
- układanie glazury, terakoty i gresu
- malowanie, szpachlowanie
- zabudowy z płyt G-K
- sufity podwieszane
- montaż drzwi i parapetów
- docieplenia budynków
- malowanie elewacji i wiele innych

PERFEKT-BUD
Czernic 171, 08-550 Kłoczew
e-mail: perfekt-bud0404@wp.pl
669-319-899
663-359-509

skiej; 41 arów; cena do uzgodnienia Tel. 720 915 815.

ODDAM w dzierżawę pole 1 ha, bardzo dobra ziemia. Kochów koło Maciejowic. Tel: 500 874 431

DZIAŁKA rolno-budowlana, pow. 0,63 ha, cena do uzgodnienia, Swaty, tel. 609 975 353

DZIAŁKA budowlana 7 ar, centrum Dęblina. Tel. 508 062 622.

NIERUCHOMOŚĆ pod działalność gospodarczą nr działki 2257 - lokal 79mkw + działka 1200 mkw. Stężyca ul. Rokicka 2. Tel. 661 488 814, 661 909 466.

DZIAŁKA ok. 8 arów, szer. 9 m, wszystkie media w ulicy, Dęblin, Rycice, ul. Stara. Cena do uzgodnienia. Tel. 667 775 517.

DZIAŁKA budowlane, w Dęblinie o pow. 7 ar. Tel. 501 588 212.

DZIAŁKA budowlana w Stężycy o pow. 40 arów, z możliwością wszelakiej zabudowy i prowadzenia działalności gospodarczej. Cena do uzgodnienia. Tel. 501588212.

DZIAŁKA budowlana w Brzezinach (gm. Stężyca), o pow. 40 arów, z rozpoczętą budową hali magazynowo - składowej. Cena do uzgodnienia. Tel. 501588212.

DZIAŁKA z możliwością zabudowy jednorodzinnej w Kłoczewie ul. Leśna. Nr ewidencyjny działki: 89/8. Powierzchnia 1629 m2. Cena 49 zł/m2 do negocjacji. Proszę o kontakt po g. 17, tel. 665 762 816

SAMOCHÓD
SPRZEDAM

AUDI A4 (2001) 1,9 tdi z Niemiec. Tel. 732 808 900.

BUS T4 1998R. cena do uzg. Okolice Kłoczewa. Tel. 721 214 561.

FIAT Ducato, 9 - osobowy, 2014 r., srebrny. Tanio. Garwolin. Tel: 504 788 881

FORD Fiesta prod. 1998r. 1.3 benzyna, stan techniczny bardzo dobry, cena 3.000 zł. Swaty. Tel. 667 315 720.

FORD Mondeo, 2009r., benzyna, 150 tys. km przebiegu, bardzo bogate wyposażenie, skórzane wentylowane, podgrzewane fotele, nawigacja, bardzo ładne auto. Tel: 602 605 367

OPEL Zafira 1.8 B 2010r. przebieg 266 tys.km. po wymianie rozrządu i maglownicy, 2 komplety kół, cena 21.500 zł do uzgodnienia. Ryki. Tel. 502 443 010.

PEUGEOT Partner 2005r. 5 drzwi, tył skrzydełka, srebrny metalik, licznik 175.000 km, cena do uzgodnienia. Tel. 602 701 948.

RENAULT Megane III, 2010r. 1.6 benzyna, 110 KM, 160 tyś km przebiegu, 5-drzwi, czerwony, stan techniczny bdb, hak, długie opłaty, nowy akumulator, nowe opony, (2 kpl opon) po wymianie filtrów i olejów oraz zawieszenia, bez wkładu finansowego. Cena 22.500 zł. Ryki. Tel: 883 462 449

RENAULT modus 1.4 16V, benzyna, 98 KM, 2005 rok prod., 150 tys. km, klimatyzacja, ABS, 6 x airbag, 4 x el. szyby, komputer, czujnik deszczu/zmierzchu, tempomat, centr. zam., 2 kpl. kół lato-alu zima-stal. Cena 14.000 zł. Tel: 792 453 842

RENAULT Scenic III, 2010r., 210 tys. km przebiegu, szary metalik, zarejestrowany, stan bdb. Bobrowniki. 19 500 zł do negocjacji. Tel: 600 926 575

SUZUKI Vitara, cena do uzgodnienia. Ryki. Tel. 602 702 043.

TOYOTA Corolla 2014r. 1598 benzyna, cena do uzg. Ryki. Tel.

TARTAK DREWNOHURT
- drewno budowlane
- więźby dachowe
- krokwie, deski, łaty, kantówki
- trociny, obrzyny tartaczne
- drewno opałowe do pieców C.O. i kominków sosna, brzoza, dąb, grab i inne w wałku i rąbane
- deska elewacyjna, podbitka
- boazeria, deska tarasowa
- Kupno dęba na pniu
- stęple budowlane

REGAMET
SPRZEDAŻ NOWOCZESNYCH POKRYĆ DACHOWYCH
WYCEŃ BEZPŁATNIE DREWNO NA SWÓJ DACH U PRODUCENTA
Nowodwór 102A
drewnohurt1@wp.pl
790 219 819

SKUP ZŁOMU
AUTOROMANO
ATRAKCYJNE CENY, ŁATWY DOJAZD
Dęblin, ul. Kocka 179 (PRZY STACJI LOTOS)
573 779 889

namiotyryki.pl
Rent a Tent
516 854 822

ALMAR trans
- KRUSZYWA DROGOWE
- PIASEK-ŻWIR-POSPÓŁKA
- WAPNO NAWOZOWE
- KAMIEŃ OGRODOWY
- PIASEK DO MIXOKRETA
- OTOCZAKI

KŁOCZEW
tel. 502 215 457

USŁUGI KOMINIARSKIE
FREZOWANIE KOMINÓW
- czyszczenie mechaniczne
- wkłady kominowe
- ceramika izolowana
- odbiory, przeglądy

do każdego frezowania NASADA GRATIS!
KOM-FREZ tel. 783 493 576

CENTRUM STOMATOLOGICZNE
LUXDENT
Ryki, ul. K. Wojtyły 3
I piętro, nad MediVitą
lek. dent.
Sławomir KONCEWICZ
tel. 534 260 870
• leczenie próchnicy
• stomatologia estetyczna
• odbudowa zębów
• chirurgia
• protetyka
• profilaktyka
• stomatologia dziecięca
• RTG: pantomogram, zdjęcia zębowe
Rejestracja telefoniczna prowadzona jest przez 7 dni w tygodniu

PRYWATNY GABINET
DERMATOLOGICZNY
Ryki, ul. Sienkiewicza 12
Barbara BOJAR
Przyjmuje w piątki, godz. 11 -15. Rejestracja telefoniczna codziennie.
tel. 602 305 421

SALONY OPTYCZNE
Agnieszka Rękas
RYKI
ul. Warszawska 100
Medivita, tel. 509 728 764
DĘBLIN
ul. Krzywa 2/4
Przychodnia rodzinna, tel. 509 728 638
czynne: od pon. do piątku w godz. 10-18
szkła korekcyjne
szkła przeciwsłoneczne
soczewki kontaktowe
duży wybór oprawek
Fachowa i miła obsługa
tel. 504 086 922

STUDNIE
Mirosław Izdebski
Dąbrówka Stany 74
✔STUDNIE WIERCONE
✔POMPY CIEPŁA
✔DESZCZOWNIE
✔ODWODNIENIA
608 046 239
504 320 592

GABINET NEUROLOGICZNY
lek. neurolog
Mirosław LORENC
Ryki, ul. Żytnia 8 (budynek OSI) – czwartek 15 – 17
rejestracja – 601 445 807
INNE TERMINY PO UZGODNIENIU TELEFONICZNYM
nagłe przypadki – 601 445 807

SANMED
Specjalistyczne Centrum Medyczne SANMED
STOMATOLOGIA -ORTODONCJA
Więcej informacji i rejestracja pod nr telefonu
535 202 010 oraz 81 865 12 27
lub w rejestracji przy ul. Słowackiego 4
Placówka znajduje się w pawilonie handlowym „MERKURY"
ul. Słowackiego 4/5C

793 244 550.

VOLVO S60 prod. 2002r. automat , przebieg 424tys.km. silnik diesel D5, moc 163 km, cena do uzg. Okolice Ryk. Tel. 507 833 702.

VW golf 4, rok produkcji 2001, klimatyzacja, centralny zamek, 4 x airbag, ABS, 6-biegów po wymianie sprzęgła, rozrządu, oleju z wszystkimi filtrami. Ważne OC i przegląd. Cena 9.900 zł. Tel: 604 645 106

VW touran 2.0 TDI o mocy 140 KM, wersja siedmioosobowa, auto posiada manualną 6-biegową skrzynie biegów, el. szyby i lusterka, hak odpinany, opłaty do 11.2024r. Tel: 888 098 114

SAMOCHÓD
KUPIĘ

KUPIĘ każde auto do 8 000 zł. Tel. 577 079 999.

KAŻDE auto w obojętnym stanie. Tel: 505 874 162

MOTOCYKL
SPRZEDAM

SKUTER elektryczny, stan wizualny i techniczny oceniam na bdb, 4 koła pompowane, akumulatory nowe z 2-letnią gwarancją, idealny dla osób starszych, osób mających problem z poruszaniem się oraz inwalidów, cena 3.200 zł. Okolice Ryk. Tel. 606 323 911.

MOTO RÓŻNE
SPRZEDAM

CHŁODNICA wody do Fergusona 3512, nowa. Okolice Gończyc. Tel: 600 942 748

CZĘŚCI używane do różnych marek samochodów osobowych i dostawczych oraz inne, części blacharskie, mechaniczne, oświetlenie, koła i inne Tel. 601 308 103.

HAKI holownicze nowe i używane, możliwość montażu. Cena do uzgodnienia Tel. 601 308 103.

OPONY dętki, lotnicze używane - 600x180, 480x200, 300x125, cena do uzg. Tel. 517 120 621.

OPONY komplet zimowych i komplet letnich, rozmiar 195x55 R15 w bardzo dobrym stanie, cena 160 zł za komplet. Tel. 507 533 143.

OPONY letnie i zimowe, felgi stalowe i aluminiowe , d samochodów osobowych dostawczych i terenowych oraz rolnicze, cena od 40 zł. tel. 601 308 103

OPONY wielosezonowe Michelin 215x50 R17 , 2 szt. stan dobry, cena 300 zł za 2 szt. Ryki. Tel. 506 046 344.

OPONY zimowe 17x225x50 Bridgestone - Bilzzak, bieżnik około 4mm,cena 50 zł/szt. Tel. 692 945 589.

OPONY zimowe 195/70/R15C Firestone 30% zużycia, 2 szt. Tel. 606 141 210.

OPONY zimowe 225/65/R16C vredestein 30% zużycia, 4 szt. Tel. 606 141 210.

PRZYCZEPKA samochodowa zarejestrowana, cena do uzgodnienia. Tel. 660 702 931.

MOTO RÓŻNE
KUPIĘ

STARE motocykle typu WSK, SHL, Komar i części oraz silniki stacjonarne S, tel. 514 633 149

MASZYNY ROLNICZE
SPRZEDAM

PRZEWRACARAK firmy Wicon, szer. 5 m, sprowadzona z Nimiec, sprawna, cena douzg. Ryki. Tel. 503 493 002.

ZGRABIARKA do siana firmy Deutz Fahr , sprowadzona z Niemiec, sprawna, cena do uzg. Ryki. Tel. 503 493 002.

ROZRZUTNIK obornika 2-osiowy, okolice Kłoczewa. Tel. 721 214 561.

SIEWNIK poznaniak, docisk, wąskie koła, farba oryginał, znacznik, grabki, tablica wysięku, redliczki bardzo dobre, mało używany, stan bardzo dobry. Tel: 505 900 999

ŚRUTOWNIK na kamienie. Tel. 880 533 044.

ŚRUTOWNIK z mieszalnikiem pasz + waga elektroniczna, 2013r., 1800 kg pojemności, stan bdb. Maciejowice. Cena do uzgodnienia. Tel: 798 524 880

MŁYNEK do czyszczenia zboża. Tel. 690 060 760.

KOMBAJN ziemniaczany Anna, mało używany, oryginał. Tel. 517 293 861.

PRASA belująca Metal Fach, prod. 2005r. mało używana, garażowana. Tel. 517 293 861.

TANI OPAŁ
pellet, brykiet
PELLET DĘBOWY Z CERTYFIKATEM
cena 1650 zł/t z transportem do 20 km
Rososz 107, 08-500 Ryki
535 01 03 91

WULKANIZACJA Niburski
opony nowe i używane osobowe, dostawcze, rolnicze
naprawa kół rolniczych i budowlanych do 56"
prostowanie felg aluminiowych i stalowych
czujniki TPMS
nie czekaj w kolejce – umów się
RYKI, ul. Traugutta 17 508 433 147

• Pedicure Podologiczny
• Wrastające, wkręcające się paznokcie
• Klamry drutowe, klejone, pasywne
• Usuwanie odcisków, modzeli, nagniotków
• Terapia brodawek wirusowych/kurzajek
• Opracowanie stóp i paznokci zmienionych chorobowo (onycholiza/grzybica/łuszczyca)
• Rekonstrukcja paznokci
• Uszkodzenia mechaniczne paznokci
GABINET PODOLOGICZNY PODOS
669 954 974
Grabów Szlachecki 112, 08-503 Nowodwór

eprasa.pl 919ef9babc

kicWent
KLIMATYZACJA CHŁODNICTWO WENTYLACJA
KOMPLEKSOWE INSTALACJE SANITARNE
KLIMATYZACJA
WENTYLACJA
POMPY CIEPŁA
CHŁODNICTWO
KONSERWACJA
NAPRAWA
MONTAŻ
SERWIS
ul Warszawska 55
08-500 Ryki
tel. 722 125 180
www.kicwent.pl

AUTO KASACJA
SKUP AUT
Wycena przez telefon.
Zaświadczenie o demontażu.
Zwrot OC.
Odbiór lawetą.
Gotówka od ręki.
515 595 795

DARBUD SPRZEDAŻ KOSTKI BRUKOWEJ
MOSZCZANKA 71
PROJEKT KOSTKI BRUKOWEJ
GRATIS !
695 394 850
kostka brukowa obrzeża palisady
płyty tarasowe stopnie ogrodzenia
kruszywo produkty przemysłowe
Polbruk BRUK-BET JADAR galabeton buszrem
facebook.com/darbud.eu
darbud.eu

SZAMBA
zbiorniki betonowe na scieki
domowe, przemysłowe, deszczówkę, gnojowicę
tel. 791 519 607
www.szambabetonowe-brat-bet.pl, brat-bet@wp.pl

POSADZKI
MIXOKRETEM
Wojciech Bednarczyk
tel. 600 707 294

ROLDEKO
PRODUCENT
08-500 Ryki, Leopoldów, ul. Zielona 97
roldeko@interia.pl

ROLETY
PLISY
MOSKITIERY
ŻALUZJE
BEZ ZOBOWIĄZAŃ bezpłatny pomiar i wycena BEZ ZOBOWIĄZAŃ
793 733 400
793 933 400
www.roldeko.pl

SIEWNIK Poznaniak 2021r. szer. 3 m. praktycznie jak nowy. Tel. 517 293 861.

TALERZÓWKA Meprozet, szerokość 3,15 i 2,70 . nowa. Tel. 517 293 861.

PŁUGI 4 Akpil, prod. 2012r. mało używane. Tel. 517 293 861.

CIĄGNIK T25 ruski, prod. 1980r. zarejestrowany, ubezpieczony, opony w bdb stanie, cena 9000 zł. Tel. 517 293 861.

PRASA kostkująca Sipma Z-224/1, stan bdb. Tel. 691 312 727.

KOSIARKA dyskowa Fela 2,70 w bardzo dobrym stanie. Cena do uzgodnienia. Okolice Gończyc. Tel: 600 942 748.

PRZYCZEPA rolnicza, nie wywrotna, poj. 4 t. Zwola. 8 000 zł. Tel: 781 032 435.

SIEWNIK zbożowy nodet, 3 m szerokości, stan bardzo dobry. Okolice Gończyc. Tel: 607 545 514.

PRZYCZEPA wywrotka na tył, jednoosiowa, wym. 3,5 x 2 m, burty 50 cm, solidnie zrobiona. Żelechów. Tel: 517 163 950

SIEWNIK poznaniak docisk, wąskie koła, farba oryginał, znacznik, grabki, tablica wysięku, redliczki bardzo dobre, mało używany, stan bdb. Tel: 505 900 999

AGREGAT 3,20 i 3,0 m, wąski ząb, nowe redliczki, wałki podwójne dzielone na trzy, prosty nie pogięty, stan dbd. Tel: 505 900 999

PRZEWRACARKO - zgrabiarka taśmowa. Cena do uzgodnienia. Tel: 605 263 249

MASZYNY : sadzarka do ziemniaków, pługi 2, siewnik Poznaniak 2,7 ; kultywator z wałkiem, 1,8/2,4M. Tel. 570 530 800.

LINY stalowe do zgarniaczy obornika fi10, fi12, fi13, koła linowe oraz zakuwanie lin. Tel. 603 346 594.

PŁUG 4x35, stan bdb. Żelechów. 2 700 zł. Tel: 517 163 950

SIEWNIK zbożowy metrozet szer. 2,7 m, napęd na podwójne koła z dużą skrzynią zbożową, grabki i znaczniki, 2010r., czerwony. Tel: 692 290 910

PRZEWRACARKO - zgrabiarka Lubelska, 2005r. Tel: 692 290 910

DOJARKA dwukonwiowa, komplet, cena 2000 zł. Nowodwór. Tel. 511 144 922.

MASZYNY ROLNICZE
KUPIĘ

MASZYNY rolnicze : talerzówka, rozrzutnik, prasa, sadzarka, siewnik i inne. Tel. 517 293 861.

MASZYNY URZĄDZENIA
SPRZEDAM

ZBIORNIK na mleko o pojemności 600 l, cena 3300 zł i dojarkę dwu konwiową z powodu likwidacji stada krów. Okolice Ryk, tel. 785 450 297

AGREGATY prądotwórcze honda 230 V i siłowy w dobrym stanie, piła oryginalna makita, kosiarka Solo, opony z felgami mazda 17/225 w bardzo dobrym stanie. Odtwarzacz CD i amplituner Technics w bardzo dobrym stanie., tel. 606 690 326

PILARKO - HEBRALKA 400V, stół żeliwny firmowy, cena 1850 zł. Tel. 507 533 143.

KOWADŁO kowalskie 210 kg, stan dobry, cena 2899 zł. Ryki. Tel. 600 449 265.

STOŁY, KRZESŁA
ŁAWOSTOŁY
sek

Elewacje, boazeria, listwy wykończeniowe z drewna, wieszaki ścienne, schody, tralki, parapety, sklejka, akcesoria meblowe
Ryki, ul. Przemysłowa 90
kom. 606 14 12 10, 660 711 670
www. sek.sklep.pl, e-mail: firma.sek@wp.pl

Inteligentne domy • Automatyka budynkowa
Instalacje elektryczne
DEIMIC INTELIGENTNY DOM I MIESZKANIE
TECH STEROWNIKI
Satel
HIKVISION
LOXONE
661 228 323
KAMEL kamel.kwojtas@gmail.com

• usługi ziemne
• kopalnia piachu i żwiru
• ziemia ogrodowa
• usługi transportowe
• usługi brukarskie
• zbieranie i utylizacja odpadów komunalnych i budowlanych (sprzątanie placów budowy)
Punkty handlowe:
• Chrustne 1 • Brzeziny
wystawiamy faktury VAT
P.U.P.H. BRYZBUD s.c.
Marian i Alfreda Bryzek
501 588 212
509 962 388
www.bryzbud.pl
P.U.P.H. BRYZBUD s.c.

SPRZEDAŻ KOSTKI BRUKOWEJ I GALANTERII BETONOWEJ
USŁUGI BRUKARSKIE
PRZY ZAKUPIE MATERIAŁU PROJEKT GRATIS
Usługi transportowe
Roboty ziemne
Systemy ogrodzeniowe
Sprzedaż: Piachu, Żwiru, Cementu, Ziemi
KUCHNIO BRUKARSTWO
ul. Słowackiego 26, 08-500 Ryki
691 858 448
Polbruk
Semmelrock stein+design

SPRZEDAŻ BRYKIETU TORFOWEGO
609 126 733

RECYKLING CENTER
UL. LUBELSKA 43
KIERUNEK Chrustne

SKUP ZŁOMU
- NAJWYŻSZE CENY W REGIONIE
- Odbiór złomu systemem kontenerowym
- Płatne GOTÓWKĄ
- Waga elektroniczna
- Auto kasacja

AUTO KASACJA
- Wydawanie zaświadczeń do wyrejestrowania pojazdu
- Odbiór pojazdu od właściciela
- Płatność gotówką za odebrany pojazd
- Skup katalizatorów
- Sprzedaż części samochodowych

SKUP ZŁOMU 609 126 733
AUTOKASACJA 781 200 418
SPRZEDAŻ CZĘŚCI 603 756 451

EKO-MAR
SKUP ZŁOMU
METALI KOLOROWYCH
Skupujemy:
UWAGA! UWAGA! nowe godziny pracy: pn-pt 8 -17, sob. 8-15
- złom stalowy
- metale kolorowe
- żeliwo
- akumulatory

Odbiór systemem kontenerowym
zachęcamy firmy do współpracy
ZATRUDNIMY KIEROWCĘ KAT. C+E
na pełny etat lub dorywczo,
oferujemy atrakcyjne wynagrodzenie i stałą współpracę
Ryki ul. Królewska 147 (przy CPN AXAN) tel. 664 029 781
WAGI ELEKTRONICZNE ODBIÓR OD KLIENTA! KONKURENCYJNE CENY!

ŁUPARKA hydrauliczna do drzewa, napędzana silnikiem siłowym, stan dobry, cena do uzgodnienia. Ryki. Tel. 511 110 818.

SILNIKI elektryczne 2 KW 3 KW 4 KW 5,5 KW i większe. Tel. 603 346 594.

WIERTARKA słupowa typ NJA40, stan dobry, 1956r. Cena do uzgodnienia. Pilawa. Tel: 503 999 590

SPAWARKA, transformator 380, kompletna, z przewodami stan dobry, włączyć i spawać. Cena do uzgodnienia. Pilawa. Tel: 503 999 590

PRODUKTY I PŁODY ROLNE
SPRZEDAM

PSZENICA jara, pszenżyto, około 20 ton razem, Baloty sianokiszonki 20 szt., słoma z owsa i pszenżyta w balotach oraz siano suche w balotach. Zbiornik na mleko 600 l i dojarka dwu konwiowa. Więcej informacji telefonicznie. Okolice Ryk. Tel. 785 450 297.

GROCH ekologiczny, łubin ekologiczny, żyto ekologiczne, gryka, cena do uzg. Rososz. Tel. 510 051 435.

ZIEMNIAKI jadalne i paszowe, odmiana białe i żółte, catania, vineta, owacja, michalina, denar, lord, queen anne, możliwość dowozu, cena do uzg. Potok. Tel. 607 525 408.

DESKI dębowe i jesionowe, grubość 5cm x 2,5cm, sezonowane 2 lata tel. 503 493 002

WIÓRA suche spod heblarki, tel. 665 775 702

KWIATEK kroton 1,30 wysokości, tel. 665 775 702

ZIEMNIAKI jadane denar, owacja, cena 1,50 zł/kg. Okolice Nowodworu. Tel. 601 474 355.

PODGRZYBKI suszone w ilości 2kg, cena 170 zł/kg. Stężyca. Tel. 880 202 549.

ZIEMNIAKI owacja - jadalne, paszowe oraz duże. Ryki. Cena do uzgodnienia. Tel. 603 437 844.

PSZENICA , cena do uzgodnienia. Paprotnia. Tel. 737 406 312.

KUKURYDZA suszona cała lub mielona. Tel: 737 406 312

ZBOŻE - owies i pszenżyto, cena do uzgodnienia. Jakubówka. Tel. 889 315 347.

SPRZEDAM pszenicę i pszenżyto, rok po centrali, cena do uzgodnienia. Okolice Kłoczewa. Tel. 665 085 181.

BELE ze słomy, owsiana i pszeniczna, cena do uzg. Stare Zadybie. Tel. 665 085 181.

ZIEMNIAKI irys, katania. Rzyczyna. Tel: 692 589 824

PSZENŻYTO około 6 ton, cena 70 zł. Swaty. Tel. 607 462 333.

PSZENICA, jęczmień, cena 90 zł/m. Przykwa. Tel. 663 855 914.

ŻYTO 1 tona, cena 60 zł. okolice Ryk. Tel. 668 973 862.

ORZECHY włoskie. tel: 886 805 733

PSZENŻYTO zmieszane z żytem na pasze. 55 zł/m. Tel: 536 874 517

SUCHA kukurydza, pszenżyto, jęczmień. Stężyca. Tel: 694 574 251

OPAŁ
SPRZEDAM

DREWNO opałowe, jabłoniowe, suche, łupane, kominkowe. Wilga. Cena do uzgodnienia. Tel: 602 357 597

DREWNO opałowe rąbane i w wałkach, różne gatunki, możliwość transportu. Tel. 691 312 727.

Surowce wtórne
KORNEX
z myślą o środowisku
08-504 Ułęż, Korzeniów 80
SKUP SUROWCÓW WTÓRNYCH
OBSŁUGA FIRM
odbiór makulatury
odbiór folii
ODBIÓR ODPADÓW BUDOWLANYCH / GRUZU
KORNEX
SUROWCE WTÓRNE
tel. 81 866 76 92
tel. 665 622 822
81 866 76 92 665 622 822 669 105 580

WYSPA WISŁA ZAPRASZA:
SYLWESTER
GRUDZIEŃ 31 20:00

OFERTA SYLWESTROWA
369 ZŁ /OSOBA
- 2 kolacje serwowane
- Bufet słodki
- Bufet owocowy
- Bufet dań ciepłych
- Bufet zimnych przekąsek
- Napoje ciepłe i zimne bez limitu
- Wiejski stół + napitki
- Sushi
- Drink bar
- 0,5 L wódki na parę lub 0,75 L wina

OFERTA DLA 2 PAR WEEKEND SYLWESTROWY
2299 ZŁ
- 2 noclegi w 4 osobowych domkach (30.12.2023-01.01.2024)
- Prosseco na przyjazd w domku
- Zabawa Sylwestrowa
- Śniadania w Sylwester i Nowy Rok

ZESPÓŁ NEMESIS
504-121-855
anna.wyspawisla@gmail.com
Wyspa Wisła ul. Rekreacyjna 08-540 Stężyca

TOAST O 00:00
2024

eprasa.pl 919ef9babc

Pokaz specjalny filmu “Strzępy”

oraz

Spotkanie z psychologiem na temat relacji w rodzinie

Kino Renesans
20 grudnia 2023
godz. 11:50

Bilety według cennika kina Renesans

Dofinansowano ze środków Stowarzyszenia Kin Studyjnych

CKiS RYKI CENTRUM KULTURY I SPORTU
KINO RENESANS - WPADNIJ COŚ ZOBACZYĆ
ul. Warszawska 25, 08-500 Ryki - tel. 789 243 739 - kino@ryki.pl - www.kino.ryki.pl
stowarzyszenie kin studyjnych

KLIMATYZACJA • WENTYLACJA
REKUPERACJA • POMPY CIEPŁA
WIERCENIE W BETONIE
(TECHNIKA DIAMENTOWA)

EUROCOLD SIENKIEWICZ
501 099 450
www.eurocold.pl

Ogrzej dom wygodnie i ekologicznie
- Sprzedaż zbiorników gazowych na własność
- Kompleksowe wykonanie instalacji
- Dostawa gazu
- Porady, serwis, doradztwo

ul. Swatowska 1, 08-500 Ryki
tel. 692 439 702 tel. 602 798 341
www.traktus.pl

DREWNO opałowe, sosnowe, suche i inne. Tel: 602 264 122

DREWNO sosnowe opałowe. Stężyca. 170 zł/m. Tel: 663 953 782

DREWNO opałowe różne. Tel: 602 264 122

DRZEWO opałowe dębowe, suche, porąbane, cena do uzgodnienia. Nowodwór. Tel. 515 206 025.

AGD RTV
SPRZEDAM

TV PHILIPS 55” i 50” smart, 4K, niedrogo z gwarancją. Tel: 507 253 977, 25 682 35 33

PRALKA - używana ale sprawna technicznie pralka marki Elektrolux, uszkodzone łożysko (głośno wiruje), cena 100 zł. Ryki. Tel. 666 894 324.

PŁYTA kuchenna gazowa firmy Simens na cztery palniki, cena 400 zł do neg. Dęblin. Tel. 731 438 907.

PRALKA Indesit, dwuletnia z gwarancją. Garwolin. Tel: 507 734 213

MEBLE
SPRZEDAM

STÓŁ dębowy nowy, 200cmx90cm 3,7cm grubości blat, wysokość 75cm, cena 2.900 zł. Możliwość zrobienia pod zamówienie, transportu. Tel. 607 607 700.

MEBLE: wersalka 2 szt. komoda, fotele pokojowe 2 szt. stoły, krzesła, tapczan jednoosobowy, 2 szt. fotele na kółkach do komputera, możliwy transport. Ryki. Tel. 662 271 795.

BUDOWLANE
SPRZEDAM

PARKIET jesionowy 5x30x22 mm, 100 zł m2, dostępne 200 m. Korytnica. Możliwość transportu. Tel. 607 607 700.

BOAZERIA szalówka 13x90x4000mm, dostępna 400m2 po 30 zł + vat, Korytnica 101a. Możliwość transportu. Tel. 607 607 700.

DESKA podłogowa - tarasowa - elewacyjna, dostępna 300 m2 po 74 zł + vat, Korytnica 101a. Możliwość transortu. Tel. 607 607 700.

LISTWA cokół dąb 20x90, dostępna 200mb, cena 35 zł/mb + vat. Korytnica 101a. Możliwość transportu. Tel. 607 607 700.

STOPNIE dębowe 250 x 1000 -1100 x 40 mm, dostępna 400 szt po 130 zł + vat. Korytnica 101a. Możliwość transortu. Tel. 607 607 700 .

LINY stalowe 10 mm/50-100 m, stan bardzo dobry, zakonserwowane. Cena 3,50 zł za metr. Swaty, tel: 787 168 260

DESKI dębowe sezonowane kilka lat, gr desek 5cm 4cm, dł. desek od 2-6m. Cena do uzg. Tel. 724 111 549.

DRZWI wewnętrzne „Pol-Skone” 6 sztuk (80-3szt i 70-3 szt), kolor wenge, stan bardzo dobry. Cena do uzgodnienia. Ok. Ryk. Tel. 531 184 972.

DESKA elewacyjna i boazeria , 19x146 i 14x121, klasa A/B, świerk skandynawski, deska suszona, pakowana w foliach, dostępne duże ilości, możliwość transportu, cena o 38 zł. Tel. 535 911 666.

CEOWNIK ocynkowany 40x30x1,5. Maciejowice Stawex. Tel. 888 302 303, 486145069.

CEOWNIK Z/G 50x20x1,5mm, cena 5 zł/mb. Maciejowice Stawex. Tel. 888 302 303, 486145069.

BLACHA 3mm 2x4 na podłogi do samochodów, rozrzutników; docinamy na wymiar. Maciejowice Stawex. Tel. 888 302 303.

PROFIL ocynkowany nowy, 80x20x1,5mm na poziome ogrodzenia, zimowa wyprzedaż za pół ceny, cena 12 zł/mb. Maciejowice Stawex. Tel. 888 302 303, 600 126 019.

SŁUPKI ocynkowane z rury fi. 42,4x2,9 mm oryginał , długość 7mb pół ceny, po 18 zł/mb. Maciejowice Stawex. Tel. 888 302 303, 600 126 019.

PRĘTY żebrowane fi.12, cena 38 zł/szt. Maciejowice Stawex. Tel. 888 302 303, 256825794.

RURY na słupy do wiat fi .114x4 długość 10,40mb, cena 60 zł/mb. Maciejowice Stawex. Tel. 888 302 303, 600 126 019.

WALCÓWKA żebrowana fi.6, fi.8 tanio cena 2,70 zł/kg. Maciejowice Stawex Ryki. Tel. 888 302 303, 502 375 285.

PANELE ogrodzeniowe kolor grafit 253x150x3,2 ; zimowa wyprzedaż 10 zł taniej od ceny marketowej, po 50 zł/szt. Maciejowice Stawex. Tel. 888 302 303, 600 126 019.

BLACHA 3MM 1,5X6 łezka, tniemy na wymiar, cena 140 zł/mkw. Maciejowice Stawex. Tel. 888 302 303, 600 126 019.

SŁUPKI ocynkowane z profila 60x40x1,5 mm ; zimowa wyprzedaż za pół ceny, po 12 zł/mb. Maciejowice Garwolin Stawex. Tel. 888 302 303, 600 126 019.

BLACHA trapezowa nowa T18 różne kolory i długości, cena 23 zł/mkw. Maciejowice Stawex. Tel. 888 302 303, 502 375 285.

SŁUPY ,540 MB 4 szt. zdjęte z konstrukcji, cena 2,50 zł/kg. Maciejowice Kozienice Stawex. Tel. 888 302 303, 48 6145069.

BLACHA trapezowa T18 0,65x60x200cm, tanio po 30 zł/szt. Maciejowice Stawex. Tel. 888 302 303, 486145069.

BLACHA płaska ocynkowana 0,5mm 58x200cm, pierwszy gatunek, tanio po 22 zł/arkusz. Maciejowice Stawex. Tel. 888 302 303, 486145069.

BLACHA trapezowa T18 0,5x50x200 , pierwszy gatunek, tanio, cena 23 zł/arkusz. Maciejowice Stawex. Tel. 888 302 303, 600 126 019.

BLACHA czarna z/w 0,65x70x200cm tanio cena 28 zł/szt. Maciejowice Stawex. Tel. 888 302 303, 486145069.

GRUZ kruszony, z dowozem. Ryki. Tel. 602 702 043.

BUDOWLANE
KUPIĘ

DRZEWO budowlane sosna ,jodła ,świerk ścięte lub do ścięcia. Tel: 572 298 729

DLA DZIECI
SPRZEDAM

WÓZEK dla bliźniaków, gondola plus spacerówka, kompletny, firma Dorjan, stan bdb, kolor czarno-szary, cena 1800 zł. Dęblin. Tel. 668 725 348.

CIUSZKI dla chłopca rozmiar 74, 80, 86, 94, w cenie 1 zł. 2 zł; kurteczki droższe po 10zł i 25 zł. Dęblin. Tel. 667 657 093.

ZWIERZĘTA
SPRZEDAM

BYCZEK. Tel: 25 754 30 28, 792 810 903

PROSIĘTA. Okolice Kołbieli. Tel: 667 215 895

PROSIĘTA mięsne, białe, 20 szt, zarejestrowane. Wola Korycka Górna. Cena do uzgodnienia. Tel; 509 624 674

PROSIĘTA. Okolice Ryk. Waga do 30 kg. Tel. 665 421 913.

INDYKI dorosłe. Tel. 665 775

919ef9babc

DOCIEPLANIE BUDYNKÓW
SZYBKO • TANIO • SOLIDNIE
tel. 502 053 214

702

PIES pekińczyk 2 lata, łagodny, lubi dzieci. Ryli, tel: 537 600 670

PIES labrador, kolor czarny, pies 4 letni, buda gratis. Tel. 535 393 938.

KROWA czerwona , 3 letnia, cielna. Tel. 783 525 405.

JAŁÓWKA cielna HF , termin wycielenia druga połowa stycznia, cena do uzg. Okolice Trojanowa. Tel. 509 997 105.

TUCZNIKI pasione na własnej paszy. cena 8,50 zł/kg. Zwola, tel: 692 391 123

PROSIAKI wykastrowane i odstawione, gotowe do dalszego chowu, na własnej paszy. Cena do uzgodnienia. Okolice Miastkowa, tel: 692 391 123

CIELAKI. Okolice Ryk. Tel: 727 431 684

CIELAKI. Tel: 608 675 199

KRÓLIKI Termondzkie. Okolice Maciejowic. Tel: 505 445 834

INDYKI białe żywe, waga ok. 20 kg, cena 20 zł/kg. Tel. 508 410 003.

JAŁÓWKI h-f, cielne, 4-5 msc. Okolice Górzna. Cena do uzgodnienia. Tel: 600 388 263

SKUP AUT. KASACJA
Dobre ceny. Dojazd gratis
Gotówka od ręki
660 454 255

BYCZKI, 2 szt., czarno-białe w wieku 2 tygodni i jałówka w wieku 2 miesięcy, simental na stałej paszy. Tel: 605 277 313

JAŁÓWKA w wieku 2 miesięcy simental na stałej paszy. Tel: 605 277 313

BYCZKI 3 szt, mieszańce, wiek ponad 2 tygodnie. Tel: 695 526 711

JAŁÓWKA lm, czerwona, 4 tygodniowa. Tel: 695 526 711

ŹREBICE, 2 szt., P.K.Z, z księgą główną, 18 i 7 msc., spokojne, do dalszej hodowli, na matki. Sobolew. Cena do uzgodnienia. Tel: 518 071 489

ZWIERZĘTA
KUPIĘ

KROWA mleczna do 8 lat. Garwolin. Tel: 882 337 407

SKUP cieląt, bydła i koni. Tel: 727 431 684

ZWIERZĘTA
ODDAM

ODDAM śliczne szczeniaczki - same pieski, 8 tygodni skończyły w ostatnim tygodniu listopada. Są pod opieką weterynarza. Tel: 697 215 871

KOTKI - oddam małe kotki, czarne, czarno-białe. Ryki. Tel. 724 101 244.

KOTKI - oddam dwa małe kotki, bardzo ładne, kotek czarno-biały, kotka bura pręgowana, okolice Ryk. Tel. 692 302 869.

RÓŻNOŚCI
SPRZEDAM

ROWER Damka męska składak, koła 24 Zenit-specjal nowe, 6 tylnych zębatek, cena 250 zł. Kłoczew. Tel. 723 307 227.

ROWER składak , koła 20, opony nowe, bagażnik, stan bdb, cena 200 zł. Kłoczew. Tel. 723 307 227.

PRZEWÓD o przepychania rur kanalizacyjnych do myjki Sthil 15mb, cena 150 zł. Trojanów. Tel. 603 585 121.

WÓZEK ręczny na kołach 19 cali od Komara, + dwa koła kompletne. Tel. 517 120 621.

ROWER męski Move z lat 50tych, w 90 proc. oryginalny, cena po 200 zł. Ryki. Tel. 695 255 830.

AKORDEON niemiecki Hess 80 basów, 3-głosowy, granatowy, stan bdb, nowy futerał, cena 800 zł. Okolice Ryk. Tel. 791 557 872.

BATERIA umywalkowa (biała), cena 100 zł. Ryki. Tel. 695 255 830.

CHODZIK dla starszej osoby, cena 120 zł. Dęblin. Tel. 731 438 907.

DRZEWO sokora - topola na pniu, cena do uzgodnienia. Tel. 515 795 331.

BUDA dla psa, duża. Tel: 693 034 704

FIRMA MISTAL POSZUKUJE PRACOWNIKÓW
• TOKARZ • FREZER • SPAWACZ TIG MIG
• OPERATOR OBRABIAREK CNC
• MONTER KONSTRUKCJI PRECYZYJNYCH
Praca w Stężycy w godz. 7:00 – 15:00. Umowa o pracę.
08-540 Stężyca, ul. Dęblińska 1, tel: 790 332 583. Kontakt w godz. 8:00-17:00.
MISTAL MICHAŁ MARCINIAK

RÓŻNOŚCI
KUPIĘ

ZABYTKOWA ręczna krajalnica do wędlin z kołem zamachowym w każdym stanie. Tel. 576 948 827.

KUPIĘ dęba na pniu. tel: 604 902 433

DĘBINĘ, jesion, sosna na pniu lub ściętą. Tel. 503 493 002.

DESKI dębowe i jesionowe, sezonowe lub świeżo po przetarciu, cena do uzgodnienia, tel. 724 111 549

DĘBY ścięte lub na pniu, okolice Nowodworu i Ryk, cena do uzgodnienia. Tel. 724 111 549.

PRACA
DAM

POMOC w gospodarstwie rolnym w okolicach Starego Bazanowa. Tel. 517 820 707

PRACA dodatkowa, online, zdalnie, chałupnicza, bez doświadczenia. Oferuję wynagrodzenie w przedziale 3500-7500 zł - facebook.com/kaczmarczyk.dawid

ZATRUDNIĘ pracowników produkcji tj: spawacz/ślusarz, lakiernik, pomocnik do prac fizycznych, mechanik i operator maszyn. Mile widziane doświadczenie. Istnieje możliwość przyuczenia. Tel: 501 148 610

ZATRUDNIĘ mężczyzn do pracy w gospodarstwie sadowniczym z zamieszkaniem na miejscu. Sobienie -Jeziory. Tel: 602 357 597

USŁUGI
ZLECĘ

ZLECĘ profesjonalną renowację motocykla wsk 125. Ryki. Tel: 510 558 585

USŁUGI

ZŁOTA RĄCZKA Artur - bieżące naprawy domowe, małe i duże remonty, podłączanie urządzeń elektrycznych, gazowych i sanitarnych, poddasza, elewacje, glazura, terakota, instalacje elektryczne i hydrauliczne, malowanie agregatem, uprawnienia SEP. Tel. 501 038 391.

STRUGANIE drewna „deska podłogowa, tarasowa, elewacyjna, kantówki, struganie 4 stronne" cena 7 zł/m2. Tel. 607 607 700.

OFERUJĘ usługi remontowo-budowlane m.in. malowanie wewnętrzne i zewnętrzne, montaż ścian działowych G-K, układanie płytek, paneli, wymiana/montaż drzwi i okien, prace hydrauliczne. Tel: 514 196 117

WYCINKA wysokich i niebezpiecznych drzew, prace wysokościowe, w posesjach i przy drogach, zwyżka 35/50 metrów, rębak, grabienie, zamiatanie liści, prace porządkowe, Tel. 787 168 260.

SPORZĄDZĘ świadectwo charakterystyki energetycznej budynku/lokalu mieszkalnego. Tel: 502 911 656

KOŃCZY Ci się ubezpieczenie? Zapraszam do kontaktu, przygotuje porządną ofertę! Oferujemy wszystkie rodzaje ubezpieczeń; majątek, dom, komunikacyjne, dla rolników, firm, na życie. Tel: 607 455 635

USŁUGI MINIKOPARKĄ
wykopy: pod fundamenty, przyłącza, odwodnienia, inne prace ziemne
impotronic 511 48 38 28

USŁUGI mini koparką - wykopy pod: instalacje teletechniczne, przyłącza (elektryczne, gazowe, wodne), fundamenty, odwodnienia i nawodnienia. Tel: 511 483 828

TOWARZYSKIE

POZNAM samotna i niepaląca panią w wieku 58-68 lat. Tel. 504 360 181.

KUPIĘ
ZBOŻA PASZOWE I KONSUMPCYJNE:
jęczmień, żyto, pszenicę, pszenżyto, owies
- KAŻDEJ JAKOŚCI
Zapewniam transport i odbiór z gospodarstwa
Płatne po załadunku
518 048 715

SKUP ZBÓŻ
PSZENICA, PSZENŻYTO, ŻYTO
odbiór z gospodarstwa min. 5 ton
waga elektroniczna na miejscu
tel. 503 043 868
Zaryte 22, 08-550 Kłoczew

SKUP ZBOŻA
żyto
pszenżyto
owies
Magazyn Wola Żelechowska
lub odbiór z gospodarstwa
tel. 507 663 425

SKUP KOŃ
w każdej kondycji
Szybka płatność - dwa dni
517055 016
506 385 510

SKUP BYDŁA I CIELĄT
KONKURENCYJNE CENY
- byki - jałówki - krowy - konie
wysyłam na export
ODBIÓR Z GOSPODARSTWA W KAŻDEJ KONDYCJI
PŁATNOŚĆ GOTOWKĄ LUB SZYBKIM PRZELEWEM
tel. 519 136 146, 506 385 510

SKUPUJEMY ZBOŻE NA PASZĘ
szybki przelew lub gotówka
517 055 016
eprasa.pl 919ef9babc

SKUP ZBOŻA
- żyto - owies
- pszenżyto - i inne
Magazyn Żelechów
lub odbiór z gospodarstwa
tel. 508 151 622

SKUP ZBÓŻ
PASZOWE I KONSUMPCYJNE
KUPIĘ KUKURYDZĘ W KAŻDEJ POSTACI
517 055 016

» SIATKÓWKA

ALS po pierwszych meczach

XXII edycja Amatorskiej Ligi Siatkówki w Rykach zaczęła się od czterech meczów. Zagrały w nich zespoły, które wyraziły chęć rywalizacji. Na dobre ALS ruszy w nowym, 2024 roku

mn

WYNIKI

Powiślak Końskowola 3
Libero Dęblin 1

(25:18, 19:25, 25:19, 25:20)
Powiślak Końskowola: Michał Chuszcz, Kacper Jankowski, Mateusz Stonio, Łukasz Joński, Karol Szymanek, Bogdan Skrzyński, Przemysław Kozak, Damian Pietrasiak, Tomasz Kowalczyk
Libero: Mikołaj Majchrzak, Bartek Pataj, Paweł Końka, Hubert Pataj, Marcin Soska, Michał Szewczyk, Mateusz Szewczyk, Daniel Dawidek, Tomek Potyra, Jakub Karasik. Trener: Robert Pataj

Klin Podwierzbie 2
LBS Volley Puławy 3

(25:20, 19:25, 24:26, 20:25, 12:25)
Klin Podwierzbie: Arkadiusz Kurdziałek, Krzysztof Walaszek, Marek Grobel, Przemysław Kurdziałek, Hubert Wójcik, Szymon Zdunek , Damian Kowalczyk , Michał Fijołek, Patryk Rus
LBS Volley Puławy: Jacek Piela, Adrian Rusek, Mariusz Harmasz, Karol Trybuła, Tomasz Próchniak, Kacper Grochal, Piotr Skwarek, Przemysław Król, Maciek Korczak, Kacper Kozak

AWP Development 2
FC KKS Kozienice 3

(26:24, 25:15, 24:26, 21:25, 10:15)
AWP Development: Piotr Jaśkowski, Michał Erbel, Michał Fotyga, Szymon Sankowski, Rafał Szlendak, Maciej Guła
FC KKS Kozienice: Maciek Gawda, Rafał Gogacz, Sebastian Wanat, Kuba Maraśkiewicz, Michał Gogacz, Robert Skórnicki, Piotr Drab, Piotr Tomczak

FC KKS Kozienice 3
LBS Volley Puławy 1

(25:21,18:25, 27:25, 25:17)
LBS Volley Puławy: Tomasz Próchniak, Jacek Piela, Przemysław Król, Maciej Korczak, Kacper Kozak, Adrian Rusek, Mariusz Harmasz, Karol Trybuła
FC KKS Kozienice: Maciek Gawda, Rafał Gogacz, Sebastian Wanat, Kuba Maraśkiewicz, Michał Gogacz, Robert Skórnicki, Piotr Drab, Piotr Tomczak

TABELA

1. FC KKS	2	5	6:3
2. Powiślak	1	3	3:1
3. LBS Volley	2	2	4:5
4. AWP Develop.	1	1	2:3
5. RKS Klin	1	1	2:3
6. Libero	1	0	1:3
- SciTeeX	0	0	0
- Frez	0	0	0

» SPORT SZKOLNY - HALOWA PIŁKA NOŻNA

Licealiści z Ryk wygrali Memoriał

Drużyna Liceum Ogólnokształcącego z Ryk wygrała VI Memoriał Andrzeja Zakrzewskiego. Druga była ekipa Zespołu Szkół Zawodowych nr 2 z Dęblina, trzecia Zespołu Szkół Zawodowych nr 1 z Ryk

We wcześniejszych pięciu memoriałach uczniowie rywalizowali w siatkówce. Tym razem w Hali Sportowej Ryki zagrano w piłkę nożną. Do rywalizacji przystąpiło pięć reprezentacji szkolnych, które rywalizowały systemem każdy z każdym. W bezpośrednim meczu między ZSZ 1 Ryki i ZSZ 2 Dęblin był remis 0:0. O drugim miejscu zdecydowała większa ilość zdobytych w całym turnieju goli przez drużynę z Dęblina. Do ostatniego meczu między Dawidem Beczkiem (ZSZ 2 Ryki), a Bartoszem Woźniakiem (LO Ryki) trwała rywalizacja o koronę króla strzelców. Woźniak na finiszu memoriału strzelił hat-tricka i wyprzedził dwoma golami klubowego kolegę z Budowlanki.

Reprezentacja Liceum Ogólnokształcącego w Rykach - zwycięzcy VI Memoriału Andrzeja Zakrzewskiego. z Hanną Markiewicz - dyrektor ZSZ nr 2 w Rykach (pierwsza z lewej) i Joanną Zakrzewską, żona śp. Andrzeja Zakrzewskiego (druga z prawej)

- Chciałabym podziękować dyrekcji ZSZ nr 2 w Rykach - mówi Joanna Zakrzewska, żona śp. Andrzeja Zakrzewskiego, byłego dyrektora ZSZ nr 2 Ryki. *- W szczególności Mariuszowi Nastalskiemu, organizatorowi kolejnego Memoriału, za zaproszenie na turniej. To wzruszające, jak bardzo w środowisku szkoły pielęgnowana jest pamięć o moim mężu, koledze, nauczycielu, dyrektorze. Z jakim zaangażowaniem i dbałością o każdy szczegół przygotowywane są kolejne turnieje. I chociaż zawodnicy szkół średnich z powiatu ryckiego walczą o puchar, to ideą jest „Nieważne kto, ważne dla kogo".*

- Bardzo podobały mi się te zawody - mówi Leszek Zając, opiekun zespołu LO Ryki. *- Nie dlatego, że wygraliśmy, ale że sędziowali go uczniowie i przebiegał on w przyjaznej i spokojnej atmosferze.*

mn

TABELA

1. LO Ryki	4	10	17:3
2. ZSZ 2 Dęblin	4	7	5:3
3. ZSZ 1 Ryki	4	7	3:8
4. ZSZ 2 Ryki	4	4	10:5
5. LO Dęblin	4	0	0:18

1: LO Ryki: Igor Baczewski, Szymon Wasilewski, Tymoteusz Szpadzik, Bartosz Woźniak, Wiktor Posturzyński, Bartłomiej Bajdziak, Błażej Woźniak, Franciszek Kryczka, Michał Piecek. Opiekun: Leszek Zając
2. ZSZ 2 Dęblin: Henryk Napora, Jakub Kujda, Jan Cieśla, Alan Grobel, Jakub Pawlak, Jakub Dziechciasz, Adam Surmacz, Bartosz Niedziela. Opiekun: Robert Pataj
3. ZSZ 1 Ryki: Igor Gugała, Alan Przybysz, Szymon Beczek, Arkadiusz Beczek, Jakub Głodek, Jakub Storczyk, Karol Kujda, Krzysztof Kamiński, Adrian Głodnicki, Artur Bichta, Michał Zawadzki, Jakub Stachurski, Szymon Gruza, Jacek Tarka, Jakub Kryczka. Opiekun: Paweł Warda
4. ZSZ 2 Ryki: Szymon Gębal, Bartosz Lipiec, Dawid Beczek, Bartosz Ziętara, Kacper Dębek, Szymon Stoń, Bartłomiej Wardal, Bartosz Stachurski, Marcin Chmiel, Dominik Walasek. Opiekun: Mariusz Nastalski
5. LO Dęblin: Olaf Świtaj, Kacper Kurdziałek, Wiktor Grobel, Arkadiusz Celej, Mateusz Pasek, Cyprian Kupajczyk, Oliwier Wołodka, Nikodem Pataj, Jakub Majek, Dobromir Joński. Opiekun: Piotr Świtaj

» XX TURNIEJ RYCKIE ORLIKI O PUCHAR CEMARU

Orlik Dęblin trzeci w Pucharze Cemaru

Orlik Dęblin w regulaminowym czasie zremisował z Cisowianką Drzewce 2:2. W serii rzutów karnych wygrał 3:1 i cieszył się z trzeciego miejsca. Zwycięzcą XX Turnieju Ryckie Orliki został MKS Otwock, który w finale pokonał 1:0 Puławiaka Puławy

Królem strzelców z 8 golami został Nikodem Łokieć (MKS Otwock), a najlepszym zawodnikiem Marcel Suszek (Puławiak Puławy). Najlepsi zawodnicy otrzymali nagrody rzeczowe i puchary. Wszyscy uczestnicy otrzymali medale, zespoły dyplomy. Najlepsze drużyny puchary. Dekoracji zwycięzców dokonali: Paweł Ostrzyżek - właściciel firmy Cemar: producenta betonu oraz Elżbieta Kuchnio - prezes Miejskiego Klubu Sportowego Ruch w Rykach. **mn**

Uczestnicy XX Turnieju Ryckie Orliki o Puchar Cemaru z powiatu ryckiego. Od góry: Amator L-R (niebieskie stroje), Ruch Ryki (biało-zielone), Mazowsze Stężyca (zielono-czerwone), Orlik Dęblin (czerwone), Piekiełko Przykwa (czerwone)

SKŁADY I MIEJSCA DRUŻYN Z POWIATU RYCKIEGO

3. UKS Orlik Dęblin: **Szymon Krasuski**, Oskar Wojczak, Piotr Ciesielski (1), Franciszek Marcinkowski (5), Aleksander Janiszek (3), Oskar Świątek, Mateusz Mazur, Sebastian Jędrys (2), Kuba Dominiak (2). Trener: Cezary Adamski
6. Mazowsze Stężyca: Wojciech Komosa, Garbiel Zygaj, Filip Skotak, **Mikołaj Kowalczyk**, Maks Ahmed, Jan Zabiegałowski, Damian Przychodzeń, Wiktor Sępka, Maciej Ochnik, Antoni Ochnik, Szymon Grzęda (2), Gabriel Sępka. Trener: Marcin Gajdziński
7. Piekiełko Przykwa: Cezary Polak, Filip Warowny (1), **Adam Kłusek (4)**, Mikołaj Gruza, Sebastian Polak (1), Adrian Kiliszek, Antoni Pataj (1), Antoni Kostyra (3), Antoni Kwas, Mateusz Karaś, Mikołaj Kapusta. Trener: Piotr Mądry
8. KS Amator: Julia Biłos, Filip Kamiński (2), Dominik Młot, Krzysztof Pleskot, Antonii Błoński, Nikodem Szlendak, Ignacy Kujawski (1), Antonii Kołodziejek, **Ignacy Kaczmarczyk**, Szymon Opaliński, Adrian Całka, Michał Filipek, Piotr Sulej. Trener: Radosław Kornas
9. Ruch Ryki: Kuba Grzegrzółka, Antek Markiewicz, Franek Piwoński, Maciek Ostrzyżek, Szymon Sikora (1), Piotr Łukasiak (1), Marek Włodarczyk, Mikołaj Włodarczyk, Adrian Strachota, **Hubert Wójcicki,** Mateusz Marchel, Bartek Jancz. Trener: Mariusz Nastalski

* pogrubioną czcionką zaznaczono najlepszych zawodników drużyn, którzy otrzymali pamiątkowe statuetki.

PODZIĘKOWANIA

Organizatorzy: MKS Ruch Ryki i Powiatowy Szkolny Związek Sportowy w Rykach składają szczególne podziękowania Donacie Łukasiak - dyrektorki Centrum Kultury i Sportu w Rykach i Augustowi Kwasowi - p.o dyrektora Hali Sportowej w Rykach

» XXIX HALOWY TURNIEJ PIŁKI NOŻNEJ O PUCHAR BURMISTRZA RYK

Łosie i Oldbojsi bez strat

Potworne Łosie i Old Boys Ruch Ryki są jedynymi drużynami, które nie straciły jeszcze punktów w ryckiej „halówce". Ale to się zmieni w najbliższej kolejce, bowiem te zespoły zmierzą się ze sobą

Potworne Łosie (pomarańczowe koszulki) po dwóch kolejkach są liderami ryckiej „halówki"

Potworne Łosie bardzo efektownie rozpoczęły ligę 2023/24, bo od zwycięstwa 18:1 z DoRyk Teamem. W drugiej kolejce Łosie ponownie wygrały, ale rozmiary tego zwycięstwa były skromniejsze, bo „tylko" 4:1. Jednak rywal Łosi, czyli ekipa Są Lepsi w pierwszej kolejce nie straciła nawet jednego gola i zajmowała trzecie miejsce. Do bramki rywali trafili Karol Krogulec i Wojciech Kępka (P. Łosie) i dzięki temu utrzymali się na czele klasyfikacji najlepszych strzelców.

Old Boys Ruch po raz drugi wygrał tym samym wynikiem 3:2. W pierwszej kolejce Oldbojsi w samej końcówce meczu z Kłoczewem strzelili gole dające zwycięstwo. W drugiej serii gier dzięki golom Miluskiego (2) i Pudły (1) pokonali Wichry Bazanów. Teraz rywalem Oldbojsów będzie lider, czyli Potworne Łosie. Faworytem jest oczywiście ekipa Łosi, ale Old Boys Ruch Ryki postara się sprawić niespodziankę. W przedwigilijny wieczór zapowiada się ciekawy mecz.

Ekipa DoRyk chyba już otrząsnęła się po srogim laniu, jakie w pierwszej kolejce sprawiły jej Potworne Łosie. W drugiej serii gier DoRyki przegrali z WBKS-em, ale tylko 1:2. W ostatnim meczu drugiej kolejki Kłoczew po zaciętym meczu pokonał wicelidera Straż Ryki 4:3.

W roku 2023 zostaną rozegrane jeszcze dwie kolejki, obie odbędą się w soboty - przed Wigilią i przed Sylwestrem. Wyniki tych spotkań w naszym tygodniku podamy już po Nowym Roku.

Adam W. Faluszczak

WYNIKI 2 KOLEJKI

16 grudnia

WBKS	2
DoRyk Team	1

WBKS: Noworol 2, Sienkiewicz, Kołodziejek, Sz. Gębal, T. Mróz, Ł. Żaczek, Piszczek, Brzeziński, Fałdyga, M. Głodek, M. Gębal
DoRyk: M. Gruza 1, Jóźwik, Łukasiak, Kwas, Łysoń, Wawer, Kujda, Marchlak, M. Mróz

Old Boys Ruch Ryki	3
Wichry Bazanów	2

Old Boys Ruch: Miluski 2, Pudło 1, Paterek, Bilicz, Sieraj, Mąkowski, Kałaska, Pawłowski, R. Kuchnio, K. Głodek
Wichry: Sawczuk 1, Bliszczyk 1, Drózd, Kulik, A. Głodek, Puzio, A. Przybysz, M. Przybysz, Galiński, Radko, R. Filipek

Straż Ryki	3
Kłoczew	4

Straż: M. Grzelak 2, Kocyk 1, Wojtaś, Wardal, A. Łubianka, Królik, Zb. Gruza, Gugała
Kłoczew: J. Żmuda 1, Ł. Żmuda, A. Żaczek, Woźniak, Zawadzki, D. Grzelak, Majek, M. Kowalczyk

Potworne Łosie	4
Są Lepsi	1

P. Łosie: Krogulec 1, Prządka 1, Gransztof, W. Kępka 1, I. Szlendak, M. Szlendak, Walasek, Sadura
Są Lepsi: Popis 1, Błażejczyk, Pośpiech, J. Łubianka, K. Kowalczyk, Kryczka, Gąska, Kaszak

TABELA

1. P. Łosie	2	6	22-2
2. Old Boys	2	6	6-4
3. Straż	2	3	9-7
4. Kłoczew	2	6	8-6
5. Są Lepsi	2	3	5-4
6. WBKS	2	3	2-8
7. Wichry	2	0	2-7
8. DoRyk	2	0	2-20

NAJLEPSI STRZELCY

1. Karol Krogulec (PŁ)	6
2. Wojciech Kępka (PŁ)	5
3. Cezary Błażejczyk (SL)	
Marcin Grzelak (SR)	
Piotr Walasek (PŁ)	
Przemysław Wojtaś (SR)	3

NASTĘPNE MECZE

23 grudnia (sobota)

Kłoczew - Wichry Bazanów (15:00), WBKS - Są Lepsi (15:40), Old Boys Ruch Ryki - Potworne Łosie (16:20), Straż Ryki - DoRyk Team (17:00)

30 grudnia (sobota)

DoRyk Team - Są Lepsi (15:00), Straż Ryki - Wichry Bazanów (15:40), Kłoczew - Potworne Łosie (16:20), WBKS - Old Boys Ruch Ryki

Festyn w Rososzy na piątym miejscu w Polsce

Działacze Amatora Leopoldów/Rososz zajęli piąte miejsce w ogólnopolskim konkursie „Promowanie i upowszechnianie aktywności fizycznej (...) w środowisku wiejskim" za organizację festynu sportowo-rodzinnego, który odbył się w czerwcu

Festiwal Kultury Regionów odbył się w połowie czerwca i przyciągnął tłumy uczestników. Podczas festynu odbywały się również gry, konkursy i zawody sportowe, co zostało docenione przez organizatorów ogólnopolskiego konkursu „Promowanie i upowszechnianie aktywności fizycznej poprzez wyróżnienie najlepszych projektów realizowanych w środowisku wiejskim".

- *Bardzo cieszymy się z tego wyróżnienia, bo świadczy ono o tym, że warto organizować takie imprezy, jak nasz festyn* - mówi Dariusz Piwoński z Amatora Leopoldów/Rososz. - *Dla laureatów z całej Polski zorganizowano także w hali sportowej zawody sportowo - rekreacyjne, w których nasi przedstawiciele zdobyli 6 medali i zajęli drużynowo pierwsze miejsce, za co otrzymaliśmy okazały puchar.*

Dla Amatora wielkie gratulacje za wysokie miejsce w konkursie oraz za doskonałą postawę w konkurencjach sportowych, podczas wydarzenia, które miało miejsce w Ostródzie.

Adam W. Faluszczak

Działacze Amatora z okazałym pucharem i dyplomem za piąte miejsce w Polsce

eprasa.pl 919ef9babc

» TENIS STOŁOWY - II MIKOŁAJKOWY TURNIEJ O PUCHAR WÓJTA KŁOCZEWA

Dynamicznie w Kłoczewie

Osiem medali, w tym trzy złote zdobyli tenisiści stołowi Dynama Gózd podczas zawodów w Goździe

Na najwyższym stopniu podium stawali Wojciech Pieńkosz, Patrycja Gajek i Dominik Baran. Srebrne medale zdobyli Julia Gajek i Filip Kowalczyk, a brązowe przypadły Szymonowi Beczkowi, Nikoli Rygielskiej i Adrianowi Filipkowi. W turnieju, który odbył się w kłoczewskiej hali sportowej wzięło udział 73 zawodników z powiatów garwolińskiego, puławskiego i ryckiego.

- *Chciałbym podkreślić dobrą, a nawet bardzo dobrą organizację zawodów* - mówi Witold Łukasiak, trener Dynama Gózd. - *Każdy zawodnik otrzymał drobny upominek od świętego Mikołaja, a wszyscy uczestnicy mogli zjeść smaczny obiad. Duże podziękowania należą się Bożenie Lipiec, dyrektor szkoły w Goździe, która czuwała nad sprawnym przebiegiem turnieju oraz Zenonowi Stefanowskiemu, który objął patronatem zawody i ufundował nagrody.*

(awf)

Siostry Patrycja i Julia Gajek zajęły dwa pierwsze miejsca w swojej kategorii wiekowej

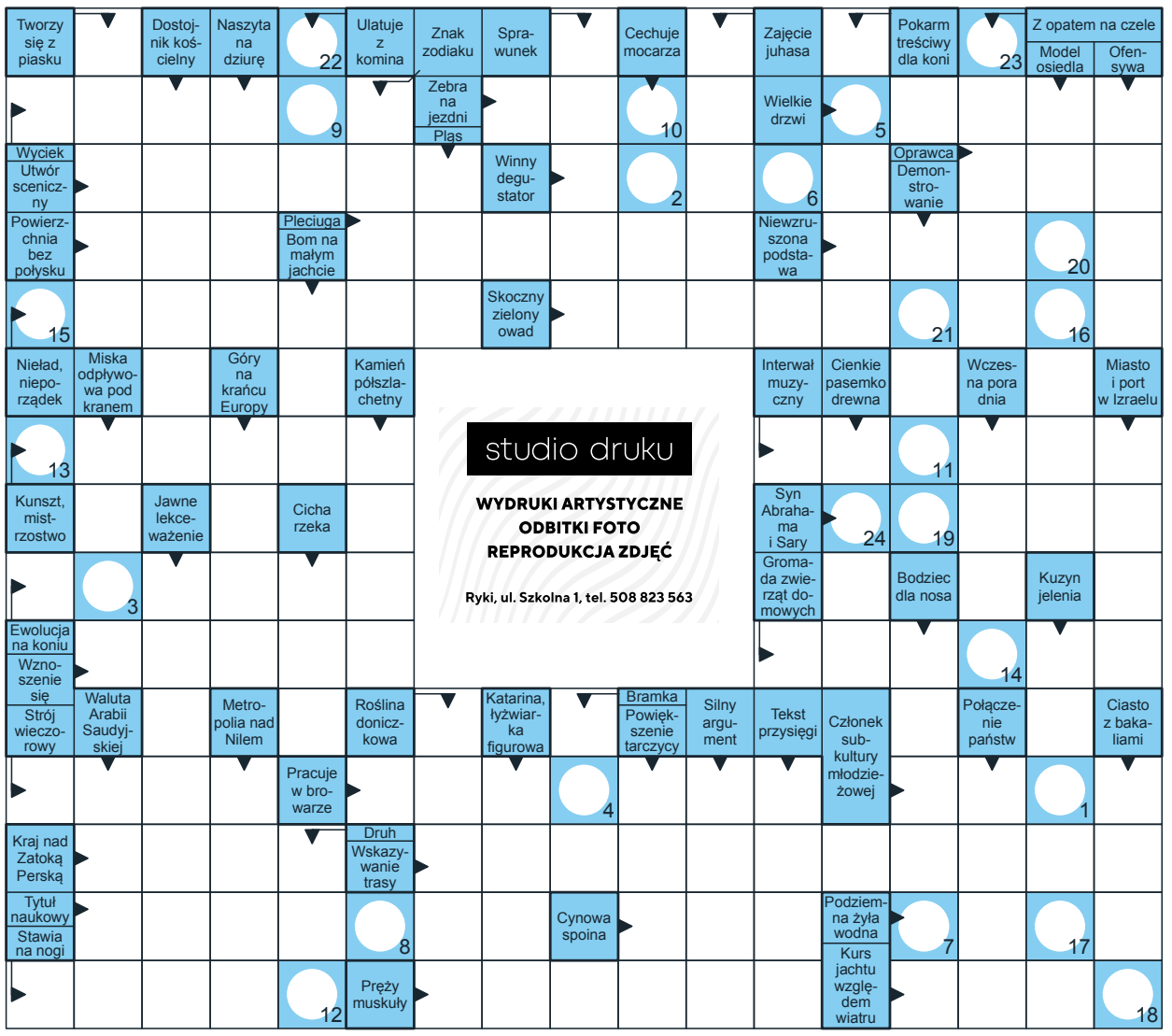

1	2	3	4	5	6	7	8	9	10	11	12	13	14	15	16	17	18	19	20	21	22	23	24

Sprawdź się w Naszym SUDOKU:

Wypełnij poniższe diagram 9×9 w taki sposób, aby w każdym wierszu, w każdej kolumnie oraz w każdym z dziewięciu pogrubionych kwadratów 3×3 znalazło się po jednej cyfrze od 1 do 9:

	9	1	6					
2	4	3	9				6	
			4	2	7	3	9	
5	8		1	3		9	4	
	3	7			8	2		
9					4			3
			2		6		8	9
6					1		3	4
1		8			9			2

			4		7			3
			9	1	5			
1			6	8	3			4
6	8			3				9
7	3			9	8		1	
			7	6			5	8
4	7						8	1
8	5	1				2	7	
	2	6	8			4	3	

WYKREŚLANKA: znajdź 20 wyrazów luźno kojarzących się z ogrodem: Wykreślisz je wszystkie od góry do dołu, od lewej do prawej oraz na ukos. Znajdź: drzewo, kwiat, płot, ptak, trawa, szopa, staw, stół, ławka, kurek, rynna, dach, okno, pies, kot, grabie, szlauch, donica, kran, mur

N	A	R	A	D	A	W	K	A	J
A	R	Z	Y	M	K	R	A	N	K
P	I	E	S	N	I	C	Z	W	A
Ó	G	T	R	O	N	C	I	Ł	A
Ł	A	R	K	A	K	A	Ł	K	O
W	Ł	A	A	O	T	N	O	Ó	P
K	A	N	T	B	O	M	O	S	T
S	Ó	S	E	M	I	N	U	T	A
E	Z	E	Z	U	L	E	C	R	K
B	O	L	D	O	N	I	C	A	R
A	D	Ł	A	S	P	Ó	O	W	U
P	A	R	Z	U	K	A	Ł	A	K
Ł	C	Ó	Z	S	C	U	D	A	K
O	H	O	T	E	L	H	R	Ó	M
T	P	Ó	Ł	A	W	K	A	E	A
G	Ł	O	D	Ó	W	O	Ł	E	K

Suma Pragnień - nostalgicznie i żywiołowo

Kilka piosenek wprowadzających w świat sennych marzeń, ale i kilka utworów mocno pobudzających widzów, którzy przyszli na koncert Sumy Pragnień w Kwadracie Artystycznym w Rykach

Suma Pragnień wystąpiła na scenie Kwadratu Artystycznego w Rykach

Ewelina Pisarska (wokal) i Mirosław Mazur (gitara) zaprezentowali się przed rycką publicznością. Suma Pragnień, bo tak nazywa się ich zespół, ma obecnie swój dobry okres - koncerty w Polsce, udziały w festiwalach i konkursach, nagrana płyta.

- *Dla nas to była druga okazja, żeby zagrać w Kwadracie Artystycznym* - mówi Ewelina Pisarska. - *Z tym, że po raz pierwszy występowaliśmy na dużej sali Kwadratu i powiem szczerze, że jesteśmy pod wrażeniem. To dobre miejsce na koncerty i jeżeli jeszcze kiedyś będziemy mieli okazję tutaj zagrać, to bardzo chętnie. Atmosfera była wspaniała, a ludzie, którzy przyszli na nasz występ, dawali nam sporo energii i świetnie się bawili.*

Suma Pragnień gra, jak określają sami artyści, folk rock. Na scenie Kwadratu zagrali kilka piosenek nostalgicznych, przenoszących nas do cudownej krainy snów. Ale żeby całkiem nie uśpić widzów, to kilka utworów było, jak to się mówi „z kopem" i dawało energię widzom, którzy chętnie włączali się do śpiewania razem z Eweliną.

- *Bardzo mi się podobało. Nie wiedziałem, że w naszym powiecie jest taki zespół. Na pewno nie żałuję tego wieczoru w Kwadracie Artystycznym. Oby więcej takich wydarzeń* - mówił po koncercie Paweł Naduk.

Suma Pragnień na razie ma przerwę w występach. - *Teraz chcemy nasz czas poświęcić rodzinie* - zapowiada Ewelina Pisarska.

Kolejny koncert zagrają 6 stycznia na scenie Trzeciego Księżyca w Kazimierzu Dolny. W Kwadracie Artystycznym pojawią się 19 stycznia podczas promocji książki Adama W. Faluszczaka - „Setka plus, czyli fraszki i inne zmyślenia". Już teraz zapraszamy na to wydarzenie.

Adam W. Faluszczak

REKLAMA

WOODART
ANETA CIEŁOCH
575940921
BORKI 7
08-503 NOWODWÓR

Usługi:
TARTACZNE
STOLARSKIE
SUSZENIE TARCICY
MEBLE DREWNIANE
TARASY ALTANY

eprasa.pl 919ef9babc