ZAMOŚĆ TOMASZÓW LUB. HRUBIESZÓW BIŁGORAJ

kronika TYGODNIA

nr 6 (1676)
6
lutego 2024 r.
4,80 zł
PL ISSN 1232-2652
Nr indeksu 373516 (5% VAT)

NIECH PARKOMATY NIE ŁUPIĄ LUDZI

Oba znajdują się w strefie płatnego parkowania, ale po zakończeniu sezonu turystycznego przez pół roku parkingi przy Parku Miejskim i dawnym PZU są bezpłatne. Parkingi od października do końca marca są darmowe, ale urządzenia do sprzedaży biletów dalej działają. str. 6

ANDRZEJ WNUK Z POPARCIEM PIS

ZAMOŚĆ Prezydent Zamościa Andrzej Wnuk będzie ubiegał się o reelekcję. W najbliższych wyborach samorządowych wystartuje z własnego komitetu, ale z poparciem Prawa i Sprawiedliwości. Poinformował o tym w niedzielę (4 lutego) podczas spotkania z mieszkańcami Zamościa były wicepremier Jacek Sasin.

str. 2

BĘDZIE STRAJK GENERALNY ROLNIKÓW

REGION Obok protestów niemieckich, francuskich czy litewskich rolników, strajk polskich rolników jest kolejnym wyrazistym głosem między innymi przeciwko niekontrolowanemu napływowi zboża spoza granic UE oraz ograniczeniu w produkcji roślinnej i zwierzęcej. W naszym regionie protesty odbędą się na przejściach granicznych z Ukrainą, a także w miastach.

str. 2

HONOROWY OBYWATEL WITOLD PASZT

ZAMOŚĆ Zmarły przed dwoma laty Witold Paszt otrzyma pośmiertny tytuł Honorowego Obywatela Miasta Zamość. Tak zadecydowali na ostatniej sesji zamojscy radni. Wyróżnienie zostanie przekazane rodzinie 24 lutego podczas gali podsumowującej rok kulturalny Zamościa.

str. 7

HUCZWA WYLEWA, ALE NIE MA GROŹBY POWODZI

POWIAT HRUBIESZOWSKI W całym regionie obowiązują alerty hydrologiczne drugiego i trzeciego stopnia. W Gozdowie Huczwa o kilka centymetrów przekroczyła stan alarmowy. Woda z rzeki utworzyła rozlewiska na sąsiadujących z nią łąkach. Sytuację na bieżąco kontrolują strażacy z hrubieszowskiej komendy.

str. 9

XXIV PLEBISCYT PIŁKARSKI „KRONIKI TYGODNIA”

str. 31

REKLAMA
AGRO RADEK
www.agroradek.eu
Kompleksowe zaopatrzenie
UPRAWY DYNI
NASIONA MASZYNY
SKUP SPRZEDAŻ
667 306 679

REKLAMA
SUFLIDOWO
Gospodarstwo Suflidowo zaprasza do:
Kontraktacji kukurydzy na sezon 2024
Zapisów na dostawę pomiotu ptasiego
BARDZO ATRAKCYJNE WARUNKI
ZAPRASZAMY DO KONTAKTU
tel. 510 104 054, 510 104 049

REKLAMA
FOTOWOLTAIKA
POMPY CIEPŁA
KLIMATYZACJA I REKUPERACJA
MAGAZYNY ENERGII
GOLDSUN
ZADZWOŃ LUB ODWIEDŹ NAS
84 888 01 87
WWW.GOLDSUN.COM.PL
UL. NAMYSŁOWSKIEGO 8, ZAMOŚĆ
DOFINANSOWANIE DO 100%

eprasa.pl 91be2d0988

Kolejny kandydat na prezydenta Zamościa oficjalnie ogłosił start w wyborach

Andrzej Wnuk z poparciem PiS

ZAMOŚĆ

Prezydent Zamościa Andrzej Wnuk będzie ubiegał się o reelekcję. W najbliższych wyborach samorządowych wystartuje z własnego komitetu, ale z poparciem Prawa i Sprawiedliwości. Poinformował o tym w niedzielę (4 lutego) podczas spotkania z mieszkańcami Zamościa były wicepremier Jacek Sasin.

Były wicepremier Jacek Sasin oficjalnie ogłosił 4 lutego w Zamościu, że PiS udziela poparcia Andrzejowi Wnukowi.

Pan **Andrzej Wnuk** to prezydent, który startuje ze swojego własnego komitetu. Jest prezydentem, który ponad sprawy polityczne, ponad swoje poglądy polityczne stawia przede wszystkim pracę i dobro mieszkańców Zamościa, rozwój tego wspaniałego, historycznego miasta, które z każdym rokiem pięknieje. To człowiek pełen energii, pomysłów i zaangażowania, a jednocześnie kierujący się swoimi przekonaniami. Znam prezydenta Wnuka wiele lat, jego serce bije dla Zamościa – mówił o prezydencie Zamościa były wicepremier i minister aktywów państwowych **Jacek Sasin**, który w wyborach parlamentarnych w 2018 r. zdobył mandat poselski w chełmskim okręgu wyborczym nr 7, zdobywając rekordową liczbę ponad 91 tys. głosów.

Miasto się zmieniło

Jacek Sasin podkreślił, że urzędujący prezydent Zamościa nie ulega naciskom, modom czy chęciom przypodobania się temu lub innemu ugrupowaniu politycznemu, jest człowiekiem o „wielkiej niezależności", a przy tym nie jest samorządowcem wypalonym. – Jako Prawo i Sprawiedliwość stawiamy w wyborach samorządowych nie tylko na tych, którzy są przedstawicielami naszej partii, ale również na ludzi, którym jest po drodze z nami – dodał były wicepremier.

Prezydent Zamościa podziękował za poparcie. Jego zdaniem, przez ostatnie 9 lat w Zamościu realizowano wiele inwestycji. – Myśmy zainwestowali do tej pory ponad 750 mln zł, z czego ponad 600 mln to było wsparcie rządowe i przez różnego rodzaju agendy, na przykład przez sejmik województwa lubelskiego. Miasto się zmieniło niesamowicie – powiedział Wnuk.

Andrzej Wnuk rządzi Zamościem od 2014 r., kiedy to startując z poparciem PiS zdobył 50,35 proc. głosów. Cztery lata później również startował z poparciem tego ugrupowania i uzyskał 51,52 proc. głosów. – Kandyduję dlatego, że nie ma na horyzoncie innego kandydata, który miałby program i zagwarantował swoją osobą ciężką pracę w zarządzaniu miastem i rozwój Zamościa – poinformował nas po spotkaniu. – Wprawdzie dużo udało się nam przez te 9 lat zrobić w mieście, ale zostało jeszcze dużo ulic do przebudowy, w tym Wyszyńskiego i Peowiaków oraz osiedlowe, musimy zająć się pałacem Zamoyskich, powiększamy żłobek, będziemy budować nowe przedszkole na Karolówce. Szczegółowy program mam gotowy, a ogłoszę go po zarejestrowaniu kandydatów.

Troje kandydatów

Podczas Spotkania Wolnych Polaków „Bądźmy razem", które odbyło się 4 lutego w siedzibie OHP w Zamościu, były wicepremier powiedział, że rządząca „koalicja 13 grudnia" kieruje się nienawiścią, chęcią rewanżu i odwetu. – Z niepokojem patrzymy na rząd **Donalda Tuska**, bo obserwujemy demontaż kraju: odrzucenie prawa, odrzucenie konstytucji i odrzucenie zasad cywilizowanego państwa – wyliczał Jacek Sasin, a następnie zaapelował do uczestniczących w spotkaniu mieszkańców Zamościa i Zamojszczyzny, aby nie dali się „zaczadzić", zepchnąć do narożnika i spacyfikować. – Po raz pierwszy od jesieni zeszłego roku na początku kwietnia będziemy mieli możliwość pokazania, że się nie godzimy na ich rządy – powiedział wicepremier.

Przypomnijmy, że 27 stycznia przewodniczący lubelskiej PO **Stanisław Żmijan** poinformował, że kandydatką jego ugrupowania na prezydenta Zamościa jest historyczka, zastępca dyrektora Zespołu Szkół Społecznych im. Unii Europejskiej w Zamościu **Agnieszka Jaczyńska**. O fotel prezydenta Zamościa będzie ubiegać się również **Rafał Zwolak**, który jest radnym miejskim od trzech kadencji. Wybory samorządowe odbędą się 7 kwietnia. Druga tura wyborów wójtów, burmistrzów, prezydentów miasta ma się odbyć dwa tygodnie później.

lew

Będzie strajk generalny rolników

REGION

Obok protestów niemieckich, francuskich czy litewskich rolników, strajk polskich rolników jest kolejnym wyrazistym głosem między innymi przeciwko niekontrolowanemu napływowi zboża spoza granic UE oraz ograniczeniu w produkcji roślinnej i zwierzęcej. W naszym regionie protesty odbędą się na przejściach granicznych z Ukrainą, a także w miastach.

24 stycznia rolnicy protestowali w Zamościu. Fot. Mariusz Parol

Nasza cierpliwość się wyczerpała. Stanowisko Brukseli z ostatniego dnia stycznia 2024 roku jest dla całej naszej społeczności rolniczej nie do przyjęcia. Dodatkowo, bierność władz Polski i deklaracje współpracy z Komisją Europejską oraz zapowiedzi respektowania wszystkich decyzji Komisji Europejskiej w sprawie importu płodów rolnych i artykułów spożywczych z Ukrainy nie pozostawia nam innego wyboru jak ogłosić strajk generalny – uzasadnia Niezależny Samorządny Związek Zawodowy Rolników Indywidualnych „Solidarność".

Polscy rolnicy nie zgadzają się na wdrażanie „Europejskiego Zielonego Ładu", unijnej strategii „od pola do stołu" i Wspólnej Polityki Rolnej Unii Europejskiej w proponowanym kształcie. Walczą o to, by produkcja rolna, przetwórstwo i handel były opłacalne.

„Polskie, rodzinne gospodarstwa rolne są podstawą bezpieczeństwa żywnościowego kraju. Zdrowa polska żywność, którą produkuje polski rolnik to podstawa do wyżywienia i zdrowia obywateli RP" – podkreśla NSZZ RI „Solidarność". Prezydium Związku apeluje o solidarność całej społeczności rolniczej. Polskiemu rządowi strajkujący dają dwa tygodnie na uporządkowanie spraw związanych z niekontrolowanym napływem towarów rolno-spożywczych.

Strajk generalny, na terenie całego kraju, rozpocznie się blokadą wszystkich przejść granicznych Polski z Ukrainą wraz z blokadami dróg i autostrad w poszczególnych województwach. Czasowe blokady dróg na terenie całego kraju możliwe będą od 9 lutego (od godz. 10) do 10 marca.

Rolniczy protest został zapowiedziany m.in. w Zosinie, Hrebennem, w Hrubieszowie. Inne miejsca w kraju, gdzie będzie prowadzony protest zamieszczone zostały na interaktywnej mapie (link do niej podajemy na www.kronikatygodnia.pl).

NSZZ RI „Solidarność" apeluje o jedność oraz podjęcie konstruktywnych działań dla dobra całej społeczności rolniczej: – Prosimy rodaków o wyrozumiałość i świadomość sytuacji w jakiej wszyscy się znaleźliśmy. Walczymy o nasze wspólne dobro, jakim jest uchronienie przed upadkiem i bankructwem polskich rodzinnych, niejednokrotnie wielopokoleniowych gospodarstw rolnych.

wd

Z żalem i smutkiem żegnamy
zmarłego
Marka Palonkę
Wyrazy najszczerszego współczucia
Rodzinie i Bliskim
składają
Prezydent Miasta Zamość oraz Rada Miasta Zamość

Panu Krzysztofowi Krupie
Przewodniczącemu Zarządu Osiedla Słoneczny Stok w Zamościu
wyrazy głębokiego współczucia
z powodu śmierci
TATY
składają
Prezydent Miasta Zamość
Przewodniczący i Radni Rady Miasta Zamość
oraz Przewodniczący Zarządów Osiedli

Myślał, że jest cwany

ZAMOŚĆ

36-letni mieszkaniec Zamościa ukrywał się, żeby nie pójść do więzienia. Miał tam trafić za kradzież z włamaniem. W końcu sprawiedliwość go dosięgła. Mężczyzna został zatrzymany.

31 stycznia kryminalni pojechali do jednego z mieszkań na terenie Zamościa, w którym, według ich wiedzy, mógł przebywać poszukiwany listem gończym mężczyzna. Kobieta, która otworzyła drzwi funkcjonariuszom, zapewniała ich, że 36-latka nie ma w domu, a ona sama nie wie gdzie go szukać.

Mundurowi nie uwierzyli w te słowa. Podejrzewając, że w środku może być poszukiwany, zdecydowali się sprawdzić wszystkie pomieszczenia w mieszkaniu. I znaleźli „zgubę". 36-latek ukrył się za szafą. Prosto z mieszkania trafił do policyjnej celi, a potem do zakładu karnego, którego tak unikał.

Za kratkami spędzi najbliższych kilka miesięcy.

wd

Nowy szef leśników

LUBLIN

Dyrektor generalny Lasów Państwowych Witold Koss powołał nowego zwierzchnika RDLP w Lublinie. Obowiązki dyrektora pełni Jan Kowal – leśnik, który ostatnio pracował w Nadleśnictwie Biłgoraj.

Jan **Kowal** w przeszłości pracował m.in. w Nadleśnictwach: Rudnik (jako zastępca nadleśniczego), Międzyrzec (nadleśniczy), Biłgoraj (inżynier nadzoru).

2 lutego został powołany do pełnienia obowiązków dyrektora Regionalnej Dyrekcji Lasów Państwowych w Lublinie. Na stanowisku zastąpił Andrzeja Borowca. O jego odwołaniu piszemy na str. 13.

red

eprasa.pl 91be2d0988

Dzięki dzielnicowej senior odzyskał pieniądze

ZAMOŚĆ

Do Komendy Miejskiej Policji w Zamościu wpłynęły podziękowania dla dzielnicowej – aspirant Roksany Kotarskiej. List w imieniu 90-letniego mieszkańca Zamościa napisała jego krewna. Senior padł ofiarą nieuczciwych konsultantów, ale dzięki determinacji policjantki, odzyskał swoje pieniądze.

Gdyby nie pomoc dzielnicowej, kto wie, czy senior miałby dziś spokojną głowę.

Zdarzenie, do którego nawiązała autorka listu, miało miejsce pod koniec ubiegłego roku – mówi aspirant sztabowy **Katarzyna Szewczuk**, rzecznik prasowy Komendy Miejskiej Policji w Zamościu. I opisuje je: – Do 90-letniego mieszkańca Zamościa zadzwonił wówczas przedstawiciel firmy oferującej wysyłkową sprzedaż suplementów diety. Mężczyzna myślał, że to tylko jednorazowy zakup i wskazał dane do wysyłki. W niedługim czasie odebrał od kuriera przesyłkę z suplementami, za które uiścił ustaloną wcześniej kwotę. Niestety w następnych tygodniach zaczęli pojawiać się kolejni kurierzy z paczkami, których koszt za każdym razem był coraz większy.

90-latek odbierał je, ponieważ telemarketerzy wmawiali mu, że za odstąpienie od zawartej umowy, grożą mu wysokie kary finansowe.

Senior przyznał się do swoich problemów dalszej krewnej. Kobieta, szukając pomocy i wyjścia z tej sytuacji, skontaktowała się z dzielnicową. Aspirant **Roksana Kotarska** odwiedziła 90-latka w jego domu. Mężczyzna opowiedział jej o problemach.

Policjantka obiecała seniorowi pomoc. Nie było łatwo, bo miała problemy w kontaktach z firmą, która prowadziła sprzedaż suplementów. Później spotkała się z niechęcią konsultantów, których numery zachowały się w historii połączeń telefonicznych 90-latka. Ostatecznie jednak dzielnicowej udało się uzyskać właściwy numer do działu zajmującego się reklamacjami.

– W imieniu seniora policjantka napisała do firmy wiadomość, wskazując na nieuczciwe praktyki jej konsultantów. W odpowiedzi uzyskała informacje, na których jej zależało, czyli w jaki sposób dokonać zwrotu suplementów, aby mężczyzna mógł odzyskać pieniądze. Policjantka pomogła także seniorowi odesłać wszystkie niechciane przesyłki – informuje asp. sztab. Szewczuk.

I tak dzięki zaangażowaniu dzielnicowej Kotarskiej, mieszkaniec Zamościa może cieszyć się odzyskanymi pieniędzmi.

– Podziękowania, które otrzymała, z pewnością będą determinować ją do dalszych działań i niesienia pomocy tym, którzy znajdą się w trudnej sytuacji – podkreśla rzeczniczka zamojskiej Policji.

wd

Zbyt ślisko, zbyt szybko

GMINA UCHANIE

Kierowca pędzącego audi stracił panowanie nad kierownicą, gdy auto wpadło w poślizg. Samochód wpadł do przydrożnego rowu i przewrócił się na bok. Kierowcy ani jego pasażerkom nic się nie stało.

Do kolizji doszło 2 lutego w Rozkoszówce (gmina Uchanie). Tego dnia warunki drogowe były trudne, padał marznący deszcz. Nawierzchnie dróg były pokryte cienką warstwą lodu. Jadącym przez Rozkoszowkę audi kierował 48-letni mieszkaniec tej gminy. Prawdopodobnie jechał zbyt szybko i samochód wpadł w poślizg. Kierowca stracił panowanie nad autem. Samochód zjechał z szosy, wpadł do przydrożnego rowu i przewrócił się na bok.

– Z wstępnych ustaleń policji, kierujący audi nie dostosował prędkości do warunków jazdy i doprowadził do kolizji. Ani jemu, ani dwóm jego pasażerkom nic się nie stało. Kierowca audi został ukarany mandatem w wysokości ponad 1 tys. zł oraz 10 punktami karnymi – poinformował nas asp. szt. **Jarosław Karkuszewski** z Komendy Powiatowej Policji w Hrubieszowie.

par

REKLAMA
CZYSTE POWIETRZE
• DOCIEPLENIA BUDYNKÓW • MALOWANIE ELEWACJI
KOMPLEKSOWA USŁUGA
1. WYPEŁNIANIE WNIOSKÓW
2. WYKONAWSTWO
3. MATERIAŁY
783 800 351

REKLAMA
TARGI ROLNICZE EDYCJA XVI
AGRO-PARK
10-11 LUTEGO 2024 | LUBLIN
NOWOCZESNE TECHNOLOGIE W ROLNICTWIE
KONKURS DLA ZWIEDZAJĄCYCH
PULA NAGRÓD: 100 000 ZŁ!
PREMIERY NA RYNKU
PONAD 150 WYSTAWCÓW
NOWOŚĆ! STREFA NARZĘDZI I CZĘŚCI
UL. DWORCOWA 11, LUBLIN
WWW.AGROPARK.PL
TARGI LUBLIN
mtp GRUPA

eprasa.pl 91be2d0988

Czy to on napadł na kantor?

Mężczyźnie grozi 15 lat pozbawienia wolności.

TARNOGRÓD

Kryminalni z biłgorajskiej komendy zatrzymali 33-latka podejrzewanego o dokonanie rozboju na właścicielce kantoru w Tarnogrodzie. Do przestępstwa doszło w grudniu ubiegłego roku. Sprawca napadu został zatrzymany na terenie powiatu przeworskiego w woj. podkarpackim.

Do napadu doszło 1 grudnia ubiegłego roku. Po godzinie 15 nieznany mężczyzna wszedł do kantoru w Tarnogrodzie. Po obezwładnieniu znajdującej się tam kobiety ukradł pieniądze i zbiegł z miejsca zdarzenia.

– Do działań poszukiwawczych za sprawcą rozboju przystąpili policjanci z biłgorajskiej jednostki. Funkcjonariusze sprawdzali każdą otrzymaną informację, rozpytywali świadków, zabezpieczali monitoringi. Jak ustalili, wizerunek sprawcy został zarejestrowany przez kamery monitoringu. Informacja ta została przekazana do innych jednostek Policji w kraju. Do poszukiwań zostali zaangażowani również kryminalni z KWP w Lublinie – informuje asp. **Joanna Klimek**, oficer prasowy biłgorajskiej komendy policji.

Dzięki wspólnym działaniom biłgorajskich śledczych, policjantów z Posterunku Policji w Tarnogrodzie oraz policjantów z Komisariatu Policji w Sieniawie (woj. podkarpackie), mężczyzna został zatrzymany. W miejscu zamieszkania 33-latka funkcjonariusze ujawnili i zabezpieczyli między innymi charakterystyczną czerwoną odzież, w którą był ubrany podczas napadu. Mężczyzna nie był w przeszłości notowany za przestępstwa przeciwko życiu lub zdrowiu.

Mieszkaniec powiatu przeworskiego został zatrzymany i osadzony w policyjnym areszcie. 1 lutego został doprowadzony do prokuratury, gdzie usłyszał zarzut rozboju. Następnie Sąd Rejonowy w Biłgoraju zastosował wobec niego środek zapobiegawczy w postaci tymczasowego aresztowania na okres trzech miesięcy. Za popełnione przestępstwo grozi mu kara do nawet 15 lat pozbawienia wolności.

ez

REKLAMA

REKLAMA

Śledczy ustalają przyczyny śmierci zaginionego

GMINA HORODŁO

Nie żyje zaginiony w czasie świąt bożonarodzeniowych 48-letni mieszkaniec Poraja (gmina Horodło). Jego zwłoki znaleziono w odległości około kilometra od domu. Prokuratura Rejonowa w Hrubieszowie ustala przyczyny śmierci mężczyzny.

Podczas poszukiwań zaginionego 48-latka z Poraja użyto łodzi strażackiej, drona, specjalistycznego pojazdu ratunkowego „Szerb" oraz śmigłowca.

Zaginiony 48-latek z Poraja mieszkał samotnie. Po raz ostatni był widziany 25 grudnia ubiegłego roku. Prawdopodobnie w nocy z 25 na 26 grudnia 2023 r. wyszedł z domu i od tamtej pory nie było z nim żadnego kontaktu. Nie miał przy sobie żadnych dokumentów ani telefonu komórkowego.

O jego zaginięciu zawiadomiono policję, a ta wszczęła zakrojone na szeroką skalę poszukiwania. Podczas nich użyto łodzi strażackiej, drona z KWP Lublin, specjalistycznego pojazdu ratunkowego „Szerb" ze Straży Pożarnej w Chełmie. W poszukiwaniach wzięli udział również policjanci z Komendy Głównej Policji.

W akcji poszukiwawczej wykorzystano między innymi śmigłowiec, który pomógł w odnalezieniu zwłok zaginionego mieszkańca Poraja. Natrafiono na nie w odległości około 1 kilometra od domu 48-latka. Prokuratura Rejonowa w Hrubieszowie prowadzi śledztwo w sprawie śmierci zaginionego mężczyzny.

– Czekamy na opinię biegłego sądowego z zakresu medycyny sadowej. Nie mamy jeszcze protokołu dotyczącego oględzin zwłok. Wstępnie wykluczono udział osób trzecich. Przesłuchiwani są świadkowie, którzy mogą pomoc ustalić, jak doszło do śmierci 48-latka z Poraja – poinformowała nas zastępca prokuratora rejonowego w Hrubieszowie **Magdalena Welenczyk-Kita**.

par

Samochód pójdzie w odstawkę

TYSZOWCE

126 km/h – z taką prędkością w obszarze zabudowanym jechał 37-latek z gminy Łaszczów. Teren znał i może dlatego poczuł się w nim tak pewnie. To był błąd. Kosztował go utratę prawa jazdy, 2,5 tys. zł mandatu i 15 punktów karnych.

Kierowca miał za ciężką nogę.

Policjanci tomaszowskiej drogówki 31 stycznia kontrolowali prędkość kierujących pojazdami w miejscowości Przewale w gminie Tyszowce. Jeden z pojazdów zwrócił uwagę mundurowych, ponieważ jechał z prędkością znacznie wyższą niż obowiązująca na danym odcinku.

– Fordem kierował 37-letni mieszkaniec gminy Łaszczów. Mężczyzna jechał z prędkością 126 km/h w obszarze zabudowanym, gdzie obowiązuje ograniczenie do 50 km/h. Za popełnione wykroczenie, kierujący zapłacił 2500 zł mandatu i otrzymał 15 punktów karnych. Zgodnie z obowiązującymi przepisami, stracił również prawo jazdy na okres trzech miesięcy – informuje młodszy aspirant **Małgorzata Pawłowska**, rzecznik prasowy KPP Tomaszów Lubelski.

Policja apeluje o rozsądek i rozwagę za kierownicą.

– Nadmierna prędkość jest najczęstszą przyczyną wypadków drogowych. Kierujący, którzy nie przestrzegają przepisów i obowiązujących limitów prędkości, narażają siebie i innych uczestników ruchu drogowego na niebezpieczeństwo utraty zdrowia, a nawet życia – podkreśla mł. asp. Pawłowska.

wd

Pijana 22-latka potrąciła pieszą

TOMASZÓW LUBELSKI

66-latka w trakcie przechodzenia przez przejście dla pieszych została potrącona przez 22-letnią kierującą toyotą. Piesza z obrażeniami ciała trafiła do szpitala. Jak się okazało, kierująca samochodem miała promil alkoholu w organizmie.

Do wypadku drogowego doszło w niedzielę 28 stycznia rano (około godz. 6), na ul. Kościuszki w Tomaszowie Lubelskim.

Wstępne ustalenia policjantów wskazują, że 66-letnia tomaszowianka, przechodząc przez oznakowane przejście dla pieszych została potrącona przez 22-letnią kierującą toyotą. Piesza na skutek poniesionych obrażeń trafiła do szpitala.

Mundurowi sprawdzili stan trzeźwości kierującej, jak się okazało mieszkanka gm. Rachanie w organizmie miała promil alkoholu.

– Policjanci już teraz zatrzymali młodej kobiecie prawo jazdy, a o jej dalszym losie wkrótce zadecyduje sąd. Szczegółowe przyczyny i okoliczności zdarzenia wyjaśni prowadzone w tej sprawie postępowanie – poinformowała młodszy aspirant **Małgorzata Pawłowska**, rzeczniczka tomaszowskiej Policji.

wd

eprasa.pl 91be2d0988

Oddział oficjalnie otwarty

TOMASZÓW LUBELSKI

25 stycznia w Samodzielnym Publicznym Zespole Opieki Zdrowotnej w Tomaszowie Lubelskim uroczyście otwarto Oddział Rehabilitacyjny z Pododdziałem Rehabilitacji Neurologicznej. Symboliczną wstęgę przecięli starosta tomaszowski Henryk Karwan, wicestarosta Jarosław Korzeń i dyrektor szpitala Dariusz Gałecki.

Uroczyste otwarcie nowego oddziału w tomaszowskim szpitalu.

Oddział Rehabilitacji z Pododdziałem Rehabilitacji Neurologicznej w tomaszowskim szpitalu powiatowym działa od 1 stycznia tego roku, ale jego oficjalne otwarcie odbyło się dopiero w czwartek 25 stycznia. Wydarzenie przyciągnęło samorządowców, w tym władze powiatu tomaszowskiego. Symboliczną czerwoną wstęgę przeciął wraz ze starostą dyrektor **Dariusz Gałecki**.

– Oddział Rehabilitacji działał wcześniej tylko ambulatoryjnie, nigdy nie funkcjonował stacjonarnie. Zależało nam na jego powstaniu, a tym samym usprawnieniu leczenia pacjentów po udarach, wylewach, urazach. Umożliwia nam to świadczenie kompleksowych usług, kontynuację leczenia chorych – mówi Dariusz Gałecki, dyrektor SP ZOZ w Tomaszowie Lubelskim.

Oddział Rehabilitacji z Pododdziałem powstał w ramach kontraktu z NFZ, na bazie istniejących już obiektów. Jego remont i wyposażenie kosztowało pół miliona złotych.

Sale i gabinety zabiegowe zostały nowocześnie urządzone i wyposażone w specjalistyczny sprzęt. Znajdują się w nich łóżka przystosowane do osób niepełnosprawnych. Maksymalnie na oddziale może przebywać 16 pacjentów, których stan zdrowia nie pozwala na rehabilitację w warunkach ambulatoryjnych i ze względu na kontynuację leczenia wymagają stosowania kompleksowych świadczeń rehabilitacyjnych oraz opieki lekarza i całodobowego nadzoru pielęgniarskiego.

– Dysponujemy 10 łóżkami rehabilitacji ogólnoustrojowej i 6 łóżkami rehabilitacji neurologicznej – uzupełnia dyrektor Gałecki.

Jak informuje, chorzy korzystają tu z: kinezyterapii dostosowanej do indywidualnych potrzeb pacjenta, w tym ćwiczeń według metod neurofizjologicznych; magnetoterapii, terapii ultradźwiękami; hydroterapii; światłolecznictwa z laseroterapią; termoterapii (krioterapia i leczenie ciepłem); elektroterapii; terapii mowy; psychoterapii i terapii zajęciowej. To dla nich ogromna szansa na szybszy powrót do sprawności i normalnego funkcjonowania.

Kierownikiem oddziału jest lek. med. **Dawid Zugaj**, specjalista rehabilitacji medycznej.

Na ten moment z rehabilitacji korzysta 11 pacjentów.

wd

Nocny pożar

Zgłoszenie o pożarze strażacy otrzymali 31 stycznia przed godz. 2 w nocy. Fot. KM PSP Zamość

KULIKÓW

W ogniu stanął drewniany budynek gospodarczy, w którym znajdowały się elektronarzędzia oraz dwa motocykle, a także stojący obok budynku ciągnik rolniczy. W trwającej prawie 2 godziny akcji wzięły udział 4 zastępy strażaków. Przyczyną pożaru było najprawdopodobniej zwarcie instalacji elektrycznej.

Zgłoszenie o pożarze w Kulikowie (gm. Sułów) strażacy otrzymali w środę (31 stycznia) przed godz. 2 w nocy. – Po przybyciu na miejsce pierwszych zastępów okazało się, że ogniem objęty był cały budynek gospodarczy oraz zaparkowany przy nim ciągnik rolniczy – informuje bryg. **Andrzej Szozda**, zastępca komendanta miejskiego Państwowej Straży Pożarnej w Zamościu.

Wcześniej właściciel posesji odłączył zasilanie elektryczne. Z ogniem walczyły przez prawie 2 godziny 4 zastępy strażaków: 2 z JRG Szczebrzeszyn i 2 OSP w Sułowie i Źrebcach.

W wyniku podjętej akcji gaśniczej udało się uratować drugi ciągnik rolniczy. – Prawdopodobną przyczyną pożaru, w wyniku którego spaleniu uległ jeden ciągnik rolniczy oraz drewniany budynek ze znajdującymi się w środku elektronarzędziami i dwoma motocyklami, było zwarcie instalacji elektrycznej – informuje Andrzej Szozda.

Straty oszacowane zostały wstępnie na 55 tys. zł.

lew

REKLAMA

POTRZEBUJESZ:
– uprawnień rolniczych do zakupu ziemi?
– dotacji z UE wspierających rolnictwo?

organizujemy dla Ciebie Kwalifikacyjny Kurs Zawodowy w zawodzie OGRODNIK, który daje takie uprawnienia.

Kurs kończy się egzaminem państwowym z kwalifikacji OGR.02

NABÓR MARZEC 2024 – liczba miejsc ograniczona

Szkoły „LIDER” w Zamościu
ul. Partyzantów 21
tel. 84 639 11 63

ZADZWOŃ WSTĄP ZAPISZ SIĘ

REKLAMA

NABÓR STYCZEŃ 2024

SZKOŁY „LIDER” w Zamościu

tel. 84 639 11 63 www.cuslider.edu.pl

BEZPŁATNE ZAŚWIADCZENIA DLA SŁUCHACZY (ZUS, KRUS I INNE)

KONKURENCYJNE CENY
LICEUM OGÓLNOKSZTAŁCĄCE DLA DOROSŁYCH „LIDER”
➤ po gimnazjum ➤ po szkole podstawowej ➤ po ZSZ

Bez ograniczeń wiekowych

NIEPUBLICZNA SZKOŁA POLICEALNA „LIDER”
➤ technik bhp – 3 semestry
➤ florysta – 2 semestry
➤ opiekunka środowiskowa – 2 semestry
➤ technik administracji – 4 semestry
konkurencyjne ceny

Zajęcia: sobota/niedziela/co drugi tydzień*

BEZPŁATNA NAUKA
NIEPUBLICZNA MEDYCZNA SZKOŁA POLICEALNA „LIDER”
➤ opiekun medyczny – 3 semestry ➤ technik masażysta – 4 semestry
KURSY ZAWODOWE DLA DOROSŁYCH

eprasa.pl 91be2d0988

fleszem ZAMOŚĆ

DOTACJA NA KOŚCIÓŁ. Dotację z budżetu miasta w kwocie 20 tys. zł otrzyma Zgromadzenie Redemptorystów Dom Zakonny w Zamościu na „prace konserwatorskie, restauratorskie lub roboty budowlane przy zabytku wpisanym do rejestru zabytków oraz gminnej ewidencji zabytków". Tak uchwalili na ostatniej sesji zamojscy radni. Przyznane środki stanowić będą dofinansowanie renowacji kopuły nawy głównej oraz posadzki w kościele pw. św. Mikołaja przy ul. Kościuszki. Remont świątyni prowadzony jest od 2017 r. Ma na celu ochronę i zachowanie autentyzmu siedemnastowiecznego zabytku oraz materialnego dziedzictwa kulturowego. Według wstępnej wyceny, prace będą kosztowały prawie 1,6 mln zł. Ojcowie redemptoryści liczą na uzyskanie środków w ramach konkursu Ministerstwa Kultury i Dziedzictwa Narodowego.

NOWA SZEFOWA OŚWIATY. Monika Żur wygrała konkurs na dyrektora Wydziału Oświaty Urzędu Miasta Zamość. Stanowisko było nieobsadzone od września ub. roku po tym jak dotychczasowa dyrektor **Agnieszka Kowal** została dyrektorem I LO im. Jana Zamoyskiego w Zamościu. Nowa dyrektor jest absolwentką historii na UMCS w Lublinie. Po studiach uczyła m.in. w szkole w Zwierzyńcu. Od 2003 r. pracowała w zamojskiej delegaturze Lubelskiego Kuratorium Oświaty, a od 2018 była dyrektorem delegatury. Monika Żur stanowiska dyrektora oświaty objęła z dniem 1 lutego. „Witamy na pokładzie" – napisał w mediach społecznościowych prezydent Zamościa **Andrzej Wnuk**.

ZAPROSZENIE NA WYSTAWĘ. Biuro Wystaw Artystycznych – Galeria Zamojska zaprasza w piątek (9 lutego) na wernisaż wystawy malarstwa **Teresy Chomik-Kazarian** „Dotyk abstrakcji". Początek o godz. 17 w siedzibie galerii przy ul. Staszica 27. Autorka zajmuje się głównie twórczością w dziedzinie malarstwa (olej, akryl). Urodziła się w Krasnymstawie, skończyła Państwowe Liceum Sztuk Plastycznych w Zamościu, a następnie Wydział Malarstwa Państwowej Wyższej Szkoły Sztuk Plastycznych w Gdańsku (obecnie Akademia Sztuk Plastycznych). Swoje zawodowe i prywatne życie związała z Chełmem i pobliskim Uhrem, gdzie wspólnie z mężem stworzyła Dom Pracy Twórczej, działający dziś m.in. jako Galeria Autorska Owik. Prace artystki były prezentowane na ponad 100 wystawach zbiorowych i blisko 30 indywidualnych. Ekspozycja w BWA-Galerii Zamojskiej czynna będzie do końca marca.

DROŻSZE BILETY DO ZOO. Od 1 lutego więcej trzeba zapłacić za bilet wstępu do zamojskiego zoo. Normalny kosztuje 45 zł, ulgowy – 35 zł. Z kilkuzłotowych zniżek mogą korzystać posiadacze Zamojskiej Karty Seniora, Karty Dużej Rodziny oraz Karty Zamościanina. Symboliczną złotówkę za wejście do zoo płacą dzieci do 3 lat oraz opiekunowie zorganizowanych grup. W sezonie zimowym, czyli od początku listopada do końca lutego, Ogród Zoologiczny im. Stefana Milera w Zamościu czynny jest w godz. 9-15, w marcu i październiku w godz. 9-16, a w sezonie turystycznym, czyli od kwietnia do końca września – od 9 do 18. **lew**

Dlaczego na bezpłatnych okresowo parkingach działają urządzenia do sprzedaży biletów?

Niech parkomaty nie łupią ludzi

ZAMOŚĆ

Oba znajdują się w strefie płatnego parkowania, ale po zakończeniu sezonu turystycznego przez pół roku parkingi przy Parku Miejskim i dawnym PZU są bezpłatne. Parkingi od października do końca marca są darmowe, ale urządzenia do sprzedaży biletów dalej działają.

Na urządzeniach pojawiły się dodatkowe informacje.

Zwrócił na to uwagę na ostatniej sesji Rady Miasta Zamość **Rafał Zwolak**. Radny przyznał, że przy wjeździe na wymienione parkingi są tabliczki z informacją, że opłaty obowiązują tutaj od 1 kwietnia do końca września, ale jego zdaniem to za mało i należałoby unieruchomić również parkomaty.

O uczciwość chodzi

– Pisały do mnie dwie osoby, które tam zapłaciły, i zwróciły się do Zarządu Dróg Grodzkich o zwrot pieniędzy, ale do tej pory ta kwota nie została zwrócona – poinformował 29 stycznia radny Zwolak.

Ta kwota to około 30 zł, ale – jak przekonywał radny – nie chodzi nawet o pieniądze, tylko o uczciwość. Dodał, że ma też informacje o tym, że pieniądze z parkomatów są regularnie wybierane, co może świadczyć o tym, że zdarzają się kierowcy, którzy nieświadomie płacą za coś, za co nie powinno się płacić.

Aby nie dochodziło do takich sytuacji, najlepiej byłoby – zdaniem Rafała Zwolaka – wyłączyć urządzenia albo okleić je folią, aby poza sezonem turystycznym nie można było z nich korzystać.

Prezydent Zamościa **Andrzej Wnuk** powiedział, że parkomatów wyłączyć się nie da, bo to mogłoby je zresetować, a nawet uszkodzić łącza, co później wiązałoby się drogim serwisowaniem. Przekazał też, że parkomaty są przypisane strefie, a nie konkretnej lokalizacji. – I może się zdarzyć sytuacja, że ktoś przyjeżdża spoza miasta Zamość i kupuje bilet, żeby zaparkować kilkaset metrów dalej, na parkingu, gdzie jest to płatne – mówił prezydent.

Przykładowo, ktoś może kupić bilet przy PZU, a zaparkować na Placu Wolności. – Czy więc zaklejenie tych parkomatów ułatwi życie przyjezdnym czy raczej nie? – pytał prezydent.

Głos zabrał obecny na sesji **Paweł Łagowiec**, dyrektor Zarządu Dróg Grodzkich w Zamościu. – Wyłączone nie będą, oklejane też nie, ale postaram się jakąś informację tam umieścić, że parkingi są bezpłatne w tym okresie – obiecał dyrektor.

Warto czytać

Na dwóch parkingach są trzy parkomaty: jeden przy parku i dwa przy PZU. – Uważam, że wszystko jest tam prawidłowo oznaczone, ale w środę (31 stycznia – przyp. red.) na parkomatach pojawiły się dodatkowe informacje, w jakich terminach parkingi są bezpłatne – powiedział nam 1 lutego dyrektor ZDG w Zamościu.

Sprawdziliśmy. Na urządzeniach są karteczki z informacją: „Parking bezpłatny w okresie 01. październik – 31. marzec". Dodatkowo na tablicy obok widnieje napis: „Parkowanie nie jest płatne w dni robocze od 1 kwietnia do 30 września". – To nie koniec, bo dodatkowo na znakach przy wjeździe na wymienione parkingi pojawią się specjalne naklejki z podobnymi informacjami – poinformował nas Paweł Łagowiec.

Potwierdził przy okazji to, o czym na sesji mówił prezydent Zamościa. – Nie chcemy wyłączać urządzeń, bo mogą się zresetować. Folia też nie jest dobrym rozwiązaniem, bo może pod nią gromadzić się woda i wilgoć, co również może doprowadzić do uszkodzenia urządzeń – mówi Paweł Łagowiec.

Wygląda więc na to, że żadna ingerencja nie jest wskazana, ale dyrektor Łagowiec zapewnił nas, że będzie zabiegał o to, aby na czas od 1 października do 31 marca na trzech wskazanych parkomatach wyłączany był wrzutnik na monety oraz czytnik kart płatniczych. – Nie wszystkim kierowcom zależy na tym, aby zapoznać się z zasadami funkcjonowania płatnych parkingów, dlatego zdarza się, że kupują bilety nawet w weekendy, choć wtedy parkingi są darmowe – mówi dyrektor. – Dzięki nawigacji zajedziemy na każdy parking, ale warto by było po dojeździe zapoznać się z regulaminem parkowania.

Leszek Wójtowicz

Dwie strefy parkowania

W Zamościu są dwie strefy płatnego parkowania. W strefie 1 znajdują się dwie podstrefy. Podstrefa A obejmuje obszar zespołu staromiejskiego z zabytkową zabudową. Za pierwszą godzinę postoju trzeba zapłacić 5 zł, za drugą – 6 zł, za trzecią –7,20 zł, a każda kolejna – 5 zł. Posiadacze Karty Zamościanina za pierwszą godzinę płacą 3 zł, za drugą – 3,50 zł, za trzecią – 4 zł, a za następne – 3 zł. Podstrefa B to dwa parkingi – przy Parku Miejskim (ul. Piłsudskiego) oraz przy dawnym PZU (ul. Partyzantów). Opłata za postój jest pobierana tam tylko przez pół roku – od 1 kwietnia do 30 września. Za 1 godzinę płaci się 3 zł, za drugą – 3,50 zł, za trzecią – 4 zł, za kolejne – 3 zł. Kierowcy z Kartą Zamościanina płacą mniej, odpowiednio: 1 zł, 1,20 zł, 1,40 zł i 1 zł.

Żyć i umrzeć w Zamościu

RAPORT

Choć w zeszłym roku odnotowano mniej zgonów niż rok wcześniej, to mniej też urodziło się dzieci, a pogrzebów wciąż było więcej niż chrzcin. Zamość cały czas gubi mieszkańców. Na koniec 2023 r. w miasto liczyło 58,4 tys. mieszkańców.

Zamość cały czas gubi mieszkańców.

Dekadę temu Zamość miał ponad 65 tys. mieszkańców. Według stanu na dzień 31 grudnia 2013 r. w mieście na pobyt stały zameldowanych było 65 308 osób, a na pobyt czasowy – 2 271. Na koniec 2020 r. Zamość miał jeszcze nieco ponad 60 tys. mieszkańców, ale w ub. roku mieszkało tu już tylko 58 398 ludzi, czyli o 750 mniej niż rok wcześniej (na pobyt czasowy zameldowanych było dodatkowo 2 016 osób).

W Urzędzie Stanu Cywilnego w Zamościu wydano 1 485 aktów zgonu. To o 165 mniej niż rok wcześniej, ale dzieci też urodziło się mniej, bo 1 291 (w 2022 r. wydano 1 310 aktów urodzenia).

Tajemnicą poliszynela jest, że nie tylko ujemny przyrost naturalny sprawia, że miasto pustoszeje. Ludzie szukają pracy w większych miastach albo za granicą, młodzież wyjeżdża do większych ośrodków na studia, a po ich zakończeniu już do Zamościa nie wraca. Miasto gubi też mieszkańców także kosztem sąsiednich miejscowości, gdzie przeprowadzają się zamościanie.

Z danych przedstawionych nam przez kierownik USC w Zamościu **Magdalenę Tłuczek** wynika, że w 2023 r. na ślubnym kobiercu stanęło 381 par, czyli o 40 mniej niż rok wcześniej, a na rozwód zdecydowało się 198 małżonków (to o 54 więcej niż w 2022 r.).

Jeśli chodzi o imiona nadawane najmłodszym obywatelkom, to królowały Maje (25), Hanny (23), Zofie (19), Zuzanny (17) i Julie (16), a wśród chłopców: Nikodem (32), Aleksander (30), Jakub (23), Franciszek (21), Jan (20) i Michał (18).

Najrzadziej wybierane imiona (nie częściej niż dwa) to: Agata, Weronika, Amelia, Zoja, Jagna, Małgorzata, Marianna, Marta, Emilia, Aniela, Jadwiga, Franciszka, a także Łukasz, Artur, Bartosz, Tobiasz, Julian, Gabriel, Szymon, Piotr, Fabian, Kamil, Maciej, Filip i Borys. Z oryginalnych wymienić warto takie jak np. Aaliyah, Idalia, Lorena, Rita, Solomija, Timur, Cyprian, Maurycy, Ruben oraz Iwo.

lew

eprasa.pl 91be2d0988

Mijają dwa lata od śmierci wybitnego artysty i zamościanina

Honorowy Obywatel Witold Paszt

ZAMOŚĆ

Zmarły przed dwoma laty Witold Paszt otrzyma pośmiertny tytuł Honorowego Obywatela Miasta Zamość. Tak zadecydowali na ostatniej sesji zamojscy radni. Wyróżnienie zostanie przekazane rodzinie 24 lutego podczas gali podsumowującej rok kulturalny Zamościa.

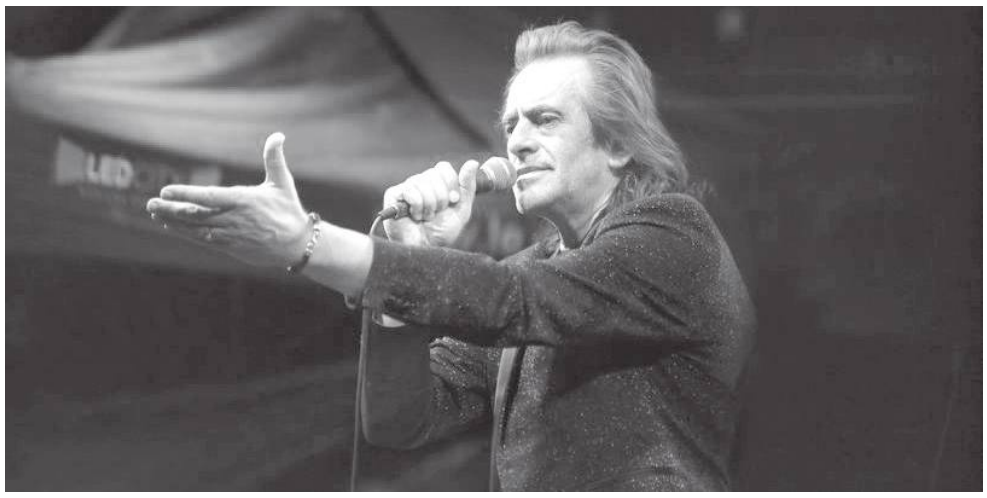

Witold Paszt zmarł 18 lutego 2022 r.

Pomysł wyszedł od radnych **Leszka Tabiszewskiego**, **Grzegorza Podgórskiego**, **Marka Kudeli**, **Wiesława Nowakowskiego**, **Adama Pawlika** i **Piotra Błażewicza**, ale pod wnioskiem podpisali się wszyscy zamojscy radni. Wszyscy też solidarnie zagłosowali 29 stycznia za podjęciem stosownej uchwały.

Zamość miał w sercu

Nikt nie ma wątpliwości, że **Witold Paszt** był ambasadorem Zamościa. Przypomnijmy, że podczas wrześniowej sesji Rady Miasta Zamość medal „Zasłużony dla Miasta Zamość" odebrały matka i córki artysty. Podczas uroczystości prezydent **Andrzej Wnuk** podkreślił, że Witold Paszt przede wszystkim był bardzo dobrym człowiekiem. – On nie tylko zawsze podkreślał, że jest z Zamościa, ale też zapraszał tutaj innych – powiedział prezydent Zamościa.

Na sesji pojawiła się 98-letnia mama lidera grupy VOX **Adela Paszt** wraz z wnuczkami Natalią i Aleksandrą. – Musicie wiedzieć, że on promował Zamość nie dla zaszczytów. On promował Zamość, bo kochał to miasto i zawsze tu wracał. Zamość miał zawsze na ustach i w sercu – powiedziała Natalia Paszt, córka zmarłego artysty i wnuczka pani Adeli.

Na koniec – przy akompaniamencie gitary – koledzy Witolda Paszta z zespołu VOX **Dariusz Tokarzewski** i **Mariusz Materna** wystąpili z krótkim recitalem.

Wtedy z wnioskiem o uhonorowanie artysty wystąpili członkowie Grupy Motocyklowej Perkun, do której należał Witold Paszt, teraz inicjatywa wyszła od radnych. Tytuł Honorowego Obywatela Miasta Zamość ma zostać przekazany rodzinie artysty 24 lutego podczas gali podsumowania roku kulturalnego Zamościa w odnowionym gmachu Akademii Zamojskiej.

Prawdziwy artysta

Witold Paszt urodził się i wychował w Zamościu. Był uczniem Technikum Rolniczego w Zamościu, trenował piłkę nożną w Hetmanie Zamość. Był muzykiem z wykształcenia (skończył Państwową Szkołę Muzyczną I i II st. im. Karola Szymanowskiego w Zamościu i wychowanie muzyczne na UMCS w Lublinie) i zamiłowania. W 1977 r. założył zespół pod nazwą Victoria Singers, a rok później powstała grupa VOX. Był to męski kwartet wokalny, który tworzyli **Andrzej Kozioł** (zmarł 13 stycznia 2022 r.), **Ryszard Rynkowski** (rozpoczął karierę solową w 1987 r.) oraz **Jerzy Słota** i Witold Paszt. W 1980 r. zespół zdobył I nagrodę oraz nagrodę publiczności na festiwalu w Sopocie. To wtedy cała Polska usłyszała ich „Bananowy song". Później były takie hity jak „Szczęśliwej drogi już czas" czy „Zabiorę Cię Magdaleno".

Już jako uznany artysta był jednym z najlepszych ambasadorów miasta. Za życia Paszt został uhonorowany tytułem Ambasadora Kultury Zamościa (2007 r.), a wraz z członkami założonej przez siebie grupy VOX otrzymał również Buławę Hetmańską (2014 r.) w podziękowaniu za budowanie i promowanie marki miasta. W 2018 r. wraz z zespołem został uhonorowany tablicą pamiątkową w Zamojskiej Alei Sław. Był inicjatorem pamiętnego „Pikniku Dwójki" w 1999 r. na Rynku Wielkim, a przed śmiercią jednym z jurorów popularnego show „The Voice Senior".

Witold Paszt zmarł 18 lutego 2022 r. W dniu pogrzebu w Zamościu ogłoszono żałobę, flagę miasta opuszczono do połowy masztu, a z wieży zamojskiego ratusza popłynął szlagier Voxów – „Szczęśliwej drogi już czas". Artysta spoczął na zamojskim cmentarzu komunalnym, a teraz dołączy do listy Honorowych Obywateli Miasta Zamość, na której są m.in. ostatni ordynat **Jan Tomasz Zamoyski**, prof. **Bonawentura Maciej Pawlicki**, wybitny aktor **Jan Machulski** i ks. prałat **Eugeniusz Goliński**. **lew**

Pamiętają o powstańcach

ZWIERZYNIEC

Przedstawiciele władz państwowych i samorządowych, delegacje instytucji i szkół oraz mieszkańcy gminy Zwierzyniec uczcili pamięć bohaterów Powstania Styczniowego.

Pod pomnikami zostały złożone wieńce i kwiaty.
Fot. UM Zwierzyniec

Rocznicowe spotkanie rozpoczęło się 21 stycznia w Kościele na Wodzie. Nawiązując do wydarzeń z 1863 r. burmistrz Zwierzyńca **Urszula Kolman** przypomniała, że to w tej świątyni 161 lat temu zebrali się ci, którym szczególnie bliska była wolność i niepodległość ojczyzny. – Niektórych bohaterów powstania można wymienić z imienia i nazwiska, ale trzeba pamiętać także o tysiącach bezimiennych, którzy z niesłabnącym przekonaniem i pewnością mówili: „Jeszcze Polska nie umarła, kiedy my żyjemy" albo śpiewali „Kto przeżyje wolnym będzie, kto umiera wolnym już". Za tę wyśnioną, wymarzoną, wymodloną oddawali najlepsze lata swojego życia lub oddawali życie wołając, tak jak w chwili śmierci major **Edwardem Nyáry**, „Niech żyje Polska". Gloria victis – chwała zwyciężonym, ale niepokonanym – mówiła burmistrz Urszula Kolman.

Po przemówieniach uczestnicy uroczystości odmówili krótką modlitwę, którą poprowadził ks. **Tomasz Kąkol**, wikariusz zwierzynieckiej parafii. Potem przy dźwiękach Orkiestry Dętej ze Zwierzyńca delegacje przeszły pod pomniki powstańców (jeden jest poświęcony Polakom, natomiast drugi to tak zwany kopiejnik, czyli drewniana figura, stawiana na grobach węgierskich bohaterów, walczących po polskiej stronie w Powstaniu Styczniowym), gdzie wybrzmiał apel poległych i pod którymi zostały złożone wieńce i kwiaty. O oprawę wojskową uroczystości zadbała kompania honorowa 3 Batalionu Zmechanizowanego z Zamościa.

W imieniu gminnych władz samorządowych, oprócz burmistrz Urszuli Kolman, hołd powstańcom oddali przewodniczący rady miejskiej **Wiesław Droździel** i sekretarz gminy **Edyta Wolanin**. Pamięć bohaterów powstańczego zrywu z 1863 r. uczcili również m.in. poseł **Małgorzata Gromadzka**, starosta zamojski **Stanisław Grześko**, dyrektor zamojskiej delegatury Lubelskiego Urzędu Wojewódzkiego **Monika Zawiślak**, a także delegacje Wojskowego Centrum Rekrutacyjnego i 18 Pułku Przeciwlotniczego w Zamościu, szkół, ochotniczych straży pożarnych, Nadleśnictwa Zwierzyniec, Roztoczańskiego Parku Narodowego, Towarzystwa Miłośników Zwierzyńca oraz gminy Tereszpol na czele z wójtem **Jackiem Pawlukiem**. **lew**

Najlepsi z informatyki

Finaliści konkursu, który przeprowadzono 24 stycznia w Akademii Zamojskiej.

ZAMOŚĆ

Maciej Fusiarz z Regionalnego Centrum Edukacji Zawodowej w Biłgoraju zajął pierwsze miejsce w Konkursie Informatycznym Akademii Zamojskiej.

W konkursie wzięli udział uczniowie szkół ponadpodstawowych z Biłgoraja, Hrubieszowa, Krasnegostawu, Tomaszowa Lubelskiego i Zamościa. W etapie finałowym uczestniczyło 20 uczniów z najlepszymi wynikami. – Zadania dotyczyły szeroko pojętej informatyki. Pojawiły się zagadnienia z algorytmiki, sieci komputerowych, baz danych oraz kwestii cyberbezpieczeństwa – powiedział mgr inż. **Mirosław Madej** z Instytutu Informatyki Akademii Zamojskiej.

Najlepiej z zadaniami poradził sobie **Maciej Fusiarz** z Regionalnego Centrum Edukacji Zawodowej w Biłgoraju. Drugie miejsce zajął **Krystian Turek** z Zespołu Szkół nr 2 im. Bartosza Głowackiego w Krasnymstawie, a trzecie **Radosław Berdzik** z Zespołu Szkół Ponadpodstawowych nr 1 w Zamościu („Ekonomik").

Wyróżnienia otrzymali: **Mateusz Maryńczak** (ZSP nr 1 w Zamościu), **Beniamin Bednarz** (RCEZ w Biłgoraju), **Kornel Pierścionek** (RCEZ w Biłgoraju), **Jakub Ciepłowski** (I LO im. Władysława Jagiełły w Krasnymstawie), **Krystian Galewski** (I LO im. Władysława Jagiełły w Krasnymstawie), **Mateusz Brzysko** (ZS nr 2 im. Bartosza Głowackiego w Krasnymstawie) i **Rafał Dziedzic** (I LO im. Władysława Jagiełły w Krasnymstawie).

Finaliści wzięli też udział w wykładzie „Historia informatyki", który przygotował dla nich dr **Paweł Prokop**, dziekan Wydziału Techniczno-Informatycznego Akademii Zamojskiej.

lew

fleszem ZAMOŚĆ

Gmina Łabunie

KTO CZYTA NAJWIĘCEJ? „Kto czyta – żyje wielokrotnie, kto zaś z książkami obcować nie chce, na jeden żywot jest skazany". Ze słowami lubelskiego poety **Józefa Czechowicza** utożsamia się 15 mieszkańców gminy Łabunie w rożnym wieku, którzy z książkami są za pan brat. Biblioteka Publiczna Gminy Łabunie podała właśnie wyniki plebiscytu „Czytelnik Roku". Pod uwagę brana była liczba wizyt w bibliotece oraz wypożyczonych książek. W kategorii dorosłych najbardziej aktywnymi czytelnikami w zeszłym roku byli: **Helena Szkałuba**, **Lucyna Majcher**, **Halina Dybzińska**, **Maria Burdzy** i **Jadwiga Burdzy**, a wśród dzieci: **Szymon Bodys**, **Karol Bodys**, **Wiktor Ciuraszkiewicz**, **Kacper Siek**, **Nikodem Kurzępa**, **Kajetan Ślepko**, **Liliana Górska**, **Grzegorz Murmydłowski**, **Wojciech Murmydłowski** oraz **Mikołaj Kołodziej**. Dla wymienionych przygotowano dyplomy i drobne nagrody.

Gmina Miączyn

POWSTAŃCOM STYCZNIOWYM. Uczestnicy uroczystości spotkali się 28 stycznia przy mogile powstańców w lesie w Zawalowie. Obchody 161. rocznicy wybuchu Powstania Styczniowego rozpoczęły się mszą świętą, którą celebrował ks. **Robert Fuk**, proboszcz parafii w Zawalowie. Po nabożeństwie wójt gminy Miączyn **Ryszard Borowski** przywitał zaproszonych gości oraz mówił o potrzebie upamiętniania tego ważnego dla Polaków zrywu narodowowyzwoleńczego. Głos zabrał również starosta zamojski **Stanisław Grześko** przypominając ważne fakty historyczne dotyczące walk powstańczych na terenach Lubelszczyzny. Apel Pamięci odczytał por. **Tomasz Sawa** z 25 batalionu lekkiej piechoty z Zamościa. Po apelu oddano salwę honorową. Zwieńczeniem uroczystości było złożenie kwiatów oraz poczęstunek.

Gmina Zamość

OPŁATEK SOŁECKI. Przewodnicząca Koła Gospodyń Wiejskich w Zawadzie **Anna Zgnilec** wraz z sołtysem wioski i radnymi gminnym **Sylwestrem Dobromilskim** otworzyli spotkanie opłatkowe w Zawadzie. W części artystycznej zaprezentowały się Grupa Teatralna Susełek z Hubal i zespół śpiewaczy Czerwone Korale z Zawady. Podczas dzielenia się opłatkiem życzenia zebranym złożył m.in. wójt gminy Zamość **Ryszard Gliwiński** wraz z **Konradem Dziubą**, dyrektorem Wydziału Spraw Społecznych i Promocji Urzędu Gminy Zamość. Po przełamaniu się opłatkiem obecni na spotkaniu mieszkańcy włączyli się w kolędowanie. Na koniec wystąpił duet skrzypcowy **Katarzyna Kowanek** i **Francesca Kowanek**. W jego repertuarze znalazły się kolędy. Spotkanie opłatkowe w Zawadzie odbyło się 21 stycznia, a czas śpiewania kolęd zakończył wraz ze świętem Matki Bożej Gromnicznej, czyli 2 lutego. **lew**

eprasa.pl 91be2d0988

fleszem HRUBIESZÓW

URODZIŁ SIĘ JAKO PIERWSZY. Antoś jest pierwszym mieszkańcem Hrubieszowa, który urodził się w 2024 roku. Na świat przyszedł 3 stycznia. Szczęśliwymi rodzicami Antoniego są Ewa i Marcin. Burmistrz Hrubieszowa **Marta Majewska** przekazała im list gratulacyjny oraz zestaw urodzinowych upominków dla nowego mieszkańca miasta.

POŻEGNANIE PANI NACZELNIK. Anna Frączek, naczelnik Wydziału Gospodarki Mieniem Komunalnym i Ochrony Środowiska w Urzędzie Miasta Hrubieszowa przeszła na emeryturę. Wcześniej była kierownikiem biura Agencji Restrukturyzacji i Modernizacji Rolnictwa w Hrubieszowie. W 2016 r. wygrała konkurs na stanowisko urzędnicze ds. promocji powiatu w Starostwie Powiatowym w Hrubieszowie. Później pracowała jako naczelnik Wydziału Organizacyjnego w tym urzędzie, a od stycznia 2018 r. pełniła funkcję wicestarosty hrubieszowskiego. Od maja 2019 r. pracowała na stanowisku naczelnika Wydziału Gospodarki Mieniem Komunalnym i Ochrony Środowiska w Urzędzie Miasta Hrubieszowa.

W HOŁDZIE WOŁYŃSKIEJ DYWIZJI AK. 28 stycznia w Hrubieszowie odbyły się uroczystości 80. rocznicy utworzenia 27. Wołyńskiej Dywizji Piechoty Armii Krajowej i rozpoczęcia Akcji „Burza" na Wołyniu. Z tej okazji na pomniku 27. WDP AK na cmentarzu wojennym w Hrubieszowie zapalono znicze. Potem w kościele pw. Matki Bożej Nieustającej Pomocy w Hrubieszowie odprawiono mszę św. w intencji poległych i zmarłych żołnierzy tej dywizji oraz Wołyniaków. Po mszy św. złożono kwiaty i zapalono znicze pod tablicą pamiątkową poświęconą ofiarom Ziemi Wołyńskiej poległym w latach 1939-1944. Organizatorami obchodów byli działacze ze Środowiska Żołnierzy ŚZŻAK Okręg Wołyński – Środowisko Żołnierzy 27. WDP AK w Hrubieszowie.

Gmina Hrubieszów

DOTACJE NA PRZYDOMOWE OCZYSZCZALNIE. Mieszkańcy gminy Hrubieszów mogą ubiegać się o dofinansowanie budowy przydomowych oczyszczalni. Dotacje celowe będą udzielane na budowę takich urządzeń na obszarze gminy Hrubieszów. Zainteresowani muszą mieszkać w obrębie tej gminy i posiadać tytuł prawny do nieruchomości, na której planują wybudować przydomową oczyszczalnię. Wnioskodawca może otrzymać dofinansowanie na pokrycie do 90 proc. kosztów budowy (lecz nie więcej niż 15 tys. zł). Wnioski są przyjmowane od 1 lutego, aż do wyczerpania środków przeznaczonych na ten cel w uchwale budżetowej. Budowa przydomowej oczyszczalni powinna zostać zakończona do 30 listopada tego roku. Szczegółowe informacje na ten temat można uzyskać w Urzędzie Gminy w Hrubieszowie (pok. nr 10, nr tel.: 84 696 26 81 wew. 25).

PRZEBUDOWUJĄ DROGĘ, MOGĄ BYĆ UTRUDNIENIA. W ciągu kilku najbliższych miesięcy zostanie przebudowany prawie jednokilometrowy odcinek drogi z Czerniczyna do

Przebudowa drogi krajowej z Hrubieszowa do przejścia granicznego w Zosinie nabiera coraz bardziej realnych kształtów

Po przebudowie będzie szerzej

POWIAT HRUBIESZOWSKI

Wojewoda lubelski właśnie wydał zezwolenie na rozbudowę blisko 14-kilometrowego odcinka drogi krajowej (numer 74) pomiędzy Hrubieszowem a przejściem granicznym w Zosinie. Jeszcze w tym roku zostanie ogłoszony przetarg, w którym wyłoniony ma być wykonawca planowanych robót. Przebudowa będzie realizowana partiami, bez konieczności wyłączenia ruchu pojazdów.

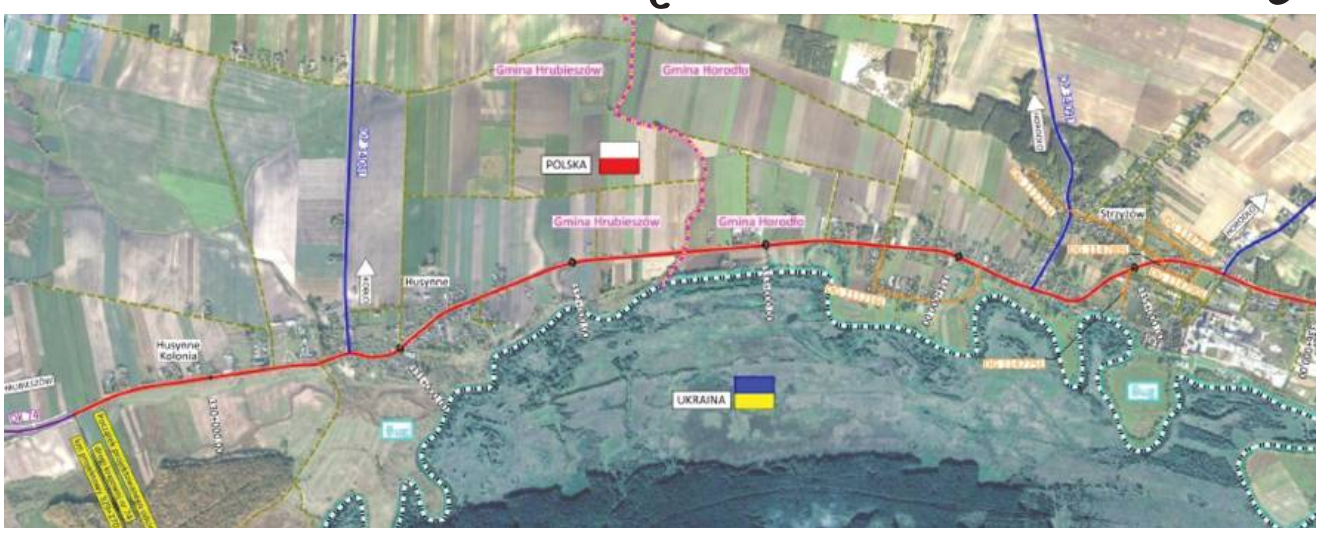

Rozbudowa kilkunastokilometrowego odcinka drogi krajowej nr 74 pomiędzy Hrubieszowem a przejściem granicznym w Zosinie (gmina Horodło) zakłada dostosowanie tego odcinka do standardów drogi głównej o ruchu przyspieszonym. „Jezdnia zostanie poszerzona, obydwa pasy ruchu będą miały po 3,5 metra szerokości każdy. Ułożona zostanie nowa nawierzchnia, a jej konstrukcja zostanie wzmocniona i dostosowana do przenoszenia obciążeń około 11,5 t/oś" – pod koniec stycznia tego roku taką informację zamieścił na swojej stronie lubelski Oddział Generalnej Dyrekcji Dróg Krajowych i Autostrad.

Rozbudowane skrzyżowania i rondo w Strzyżowie

– W ramach planowanej inwestycji przebudowane zostaną skrzyżowania na całym modernizowanym odcinku, a w Strzyżowie (gmina Horodło) u zbiegu drogi krajowej nr 74 z drogą powiatową w kierunku Horodła zostanie wybudowane rondo. Plany rozbudowy zakładają również położenie chodników, budowę zatok autobusowych oraz oświetlonych przejść dla pieszych – wylicza **Łukasz Minkiewicz**, rzecznik prasowy Oddziału GDDKiA w Lublinie

Z inwestycyjnych planów GDDKiA wynika, że realizacja inwestycji rozpocznie się w miejscowości Husynne Kolonia (gmina Hrubieszów). Rozbudowa dotrze aż do drogi dojazdowej do przejścia granicznego w Zosinie.

– Jeszcze w tym roku planujemy ogłosić przetarg, który pozwoli wyłonić wykonawcę robót. Gdy już znany będzie wykonawca, będą mogły rozpocząć się prace w terenie. Inwestycja będzie realizowana w systemie tradycyjnym (Buduj). Dokładna data ogłoszenia przetargu i rozpoczęcia prac budowlanych nie jest jeszcze znana. O kolejnych etapach tej inwestycji, będziemy na bieżąco informować na naszej stronie internetowej – deklaruje Łukasz Minkiewicz.

Lubelski Oddział Generalnej Dyrekcji Dróg Krajowych i Autostrad na razie nie podaje szacunkowego kosztu realizacji planowanej przebudowy kilkunastokilometrowego odcinka krajowej drogi do przejścia granicznego w Zosinie.

– Koszty budowy poznamy przy przetargu, wówczas wpłyną oferty od wykonawców – zastrzega rzecznik prasowy Oddziału GDDKiA w Lublinie.

Krajówka nie będzie zamknięta

Zapytaliśmy w lubelskim Oddziale Generalnej Dyrekcji Dróg Krajowych i Autostrad również o to, czy rozbudowa będzie prowadzona bez wyłączenia ruchu samochodów na tej wyjątkowo ruchliwej trasie, czy może raczej podczas przebudowy nie zostanie ona zamknięta.

– Żeby zminimalizować utrudnienia, prace będą realizowane etapami. Na odcinkach, gdzie aktualnie toczyć będą się prace, obowiązywać będzie ruch wahadłowy lub zapewniona zostanie jezdnia tymczasowa – tłumaczy Łukasz Minkiewicz. – Jak długo może potrwać przebudowa drogi krajowej nr 74 pomiędzy Hrubieszowem z Zosinem? Od czasu podpisania umowy, wykonawca będzie miał 17 miesięcy na realizację inwestycji. Do tego nie wlicza się okresu zimowego, który rozpoczyna się od połowy grudnia i trwa do połowy marca – zaznacza rzecznik prasowy Oddziału GDDKiA w Lublinie.

Planowana przebudowa kilkunastokilometrowego odcinka „krajówki" z Hrubieszowa do przejścia granicznego w Zosinie będzie kolejną inwestycją realizowaną na szlaku pomiędzy drogą ekspresową S19 w Janowie Lubelskim, planowaną S17 w okolicach Zamościa, a przejściem granicznym w Zosinie.

Mariusz Parol

Najpiękniejsze dekoracje

Zwycięzcy konkursu w gminie Trzeszczany z wójtem tej gminy Pawłem Lipskim (w środku).

Laureaci konkursu w Mirczu otrzymali nagrody finansowe, a wszystkim uczestnikom konkursu wręczono nagrody rzeczowe.

TRZESZCZANY, MIRCZE

W gminach Trzeszczany i Mircze rozstrzygnięto konkursy na najpiękniej udekorowane świątecznie domy i posesje. Laureatom obydwu konkursów przyznano nagrody.

16 stycznia w Urzędzie Gminy w Trzeszczanach uroczyście podsumowano konkurs „Najpiękniejsza Bożonarodzeniowa dekoracja posesji w Gminie Trzeszczany". Pierwszą nagrodę (bon o wartości 500 zł) przyznano **Bożenie Mielniczuk** z miejscowości Zadębce-Kolonia, drugą nagrodę (bon o wartości 300 zł) otrzymała **Edyta Radomska** z Nieledwi, a trzecią nagrodę (bon o wartości 200 zł) – **Maria Wojtiuk** z miejscowości Zadębce-Kolonia. Pozostali uczestnicy konkursu otrzymali bony o wartości 100 zł. Nagrody wręczył laureatom konkursu wójt gminy Trzeszczany **Paweł Lipski**.

Również w gminie Mircze rozstrzygnięto konkurs na najpiękniej udekorowaną świątecznie posesję. Do konkursu zgłoszono 12 udekorowanych domów i podwórzy. Oceniła je komisja powołana przez Gminny Ośrodek Kultury w Mirczu i wójta gminy Mircze **Martę Małyszek**. Jurorzy konkursu przyznali punkty w kategoriach: wrażenia ogólne, różnorodność elementów dekoracji oraz pomysłowość i oryginalność. Wyłoniono troje laureatów. Pierwszą nagrodę przyznano **Beacie** i **Romanowi Borkom**, drugą – **Jerzemu Karbowniczynowi**, a trzecią nagrodę odebrała **Beata Socha**. Laureaci otrzymali nagrody finansowe, a wszystkim uczestnikom konkursu wręczono nagrody rzeczowe.

par

Poszukują zaginionego

POWIAT HRUBIESZOWSKI

Ponad 2 tygodnie trwają poszukiwania 68-latka z Hrubieszowa. Henryk Jacek Sauer ps. „Jacenty" 18 stycznia wyszedł z domu i od tego dnia nie skontaktował się z rodziną.

Zaginiony Jacek Sauer.

68-letni hrubieszowianin po wyjściu z domu oddalił się w nieznanym kierunku. Od tamtej pory w żaden sposób nie kontaktował się z rodziną. Policję zawiadomiono o jego zaginięciu, a ta rozpoczęła i wciąż prowadzi poszukiwania 68-latka z Hrubieszowa.

Henryk Jacek Sauer jest znany również pod pseudonimem „Jacenty". Mieszka w Hrubieszowie przy ul. Piłsudskiego. Ma około 180 cm wzrostu. Jest mężczyzną o tęgiej sylwetce. Nosi krótkie, siwe włosy, ma oczy koloru niebieskiego i widoczne braki w uzębieniu.

– W dniu, kiedy zaginął, ubrany był w ciemną kurtkę i spodnie jeansy, a jego obuwiem były ciemne adidasy. Miał ze sobą siatkę na zakupy – informuje asp. sztab. **Edyta Krystkowiak**, oficer prasowy Komendy Powiatowej Policji w Hrubieszowie.

Policja apeluje do osób, które widziały zaginionego lub mają jakiekolwiek informacje, które mogą przyczynić się do ustalenia miejsca jego pobytu, aby skontaktowały się z dyżurnym Komendy Powiatowej Policji w Hrubieszowie (nr tel. 47 815 32 80) lub zadzwoniły pod nr alarmowy 112.

par

eprasa.pl 91be2d0988

Huczwa wylewa, ale nie ma groźby powodzi

POWIAT HRUBIESZOWSKI

W całym regionie nadal obowiązują alerty hydrologiczne drugiego i trzeciego stopnia. W Gozdowie Huczwa o kilka centymetrów przekroczyła stan alarmowy. Woda z rzeki utworzyła rozlewiska na sąsiadujących z nią łąkach. Sytuację na bieżąco kontrolują strażacy z hrubieszowskiej komendy.

Strażacy z Hrubieszowa regularnie kontrolują poziom wód w trzech miejscach w powiecie hrubieszowskim: na Huczwie w Gozdowie oraz na Bugu w Kryłowie i w Strzyżowie. Fot. st. kpt. Damian Franiak

W związku z niedawnymi gwałtownymi roztopami strażacy często sprawdzają stan wody w powiecie hrubieszowskim. Kontrolują poziom wody na Bugu i Huczwie.

– Niedawna podwyższona temperatura wpłynęła na szybkie topnienie pokrywy śnieżnej. A to w połączeniu z opadami deszczu i krą lodową na rzekach mogło doprowadzać do zatorów i przyczynić się do ryzyka groźnych wezbrań, podtopień i powodzi – poinformował st. kpt. **Marcin Lebiedowicz** z hrubieszowskiej straży pożarnej.

Jak informuje PSP w Hrubieszowie, najgorsza sytuacja jest na Huczwie w Gozdowie (gmina Werbkowice). Tam rzeka lokalnie rozlała się na sąsiadujące z nią łąki. Jednak strażacy zapewniają, że nie ma zagrożenia powodzią. Poziom wody na wodowskazie w Gozdowie pokazywał 354 cm, przy stanie alarmowym 350 cm. A 1 lutego poziom wody Huczwy w tej miejscowości wynosił 352 cm.

– To wskazuje na tendencję spadkową. Regularnie kontrolujemy poziomy wód w trzech miejscach w powiecie hrubieszowskim, właśnie na wodowskazach na Huczwie w Gozdowie oraz na Bugu w Kryłowie (gmina Mircze) i w Strzyżowie (Gmina Horodło). Pomimo podwyższonego stanu wód na razie nie zaobserwowaliśmy zagrożenia powodzią – ocenia st. kpt Marcin Lebiedowicz, rzecznik prasowy komendanta powiatowej Państwowej Straży Pożarnej w Hrubieszowie.

par

fleszem HRUBIESZÓW

Metelina. Do przetargu przystąpiło sześć firm. Tylko jedna złożyła ofertę, która nie przekroczyła wartości kosztorysowej planowanej inwestycji. Gmina Hrubieszów właśnie zawarła umowę z wykonawcą robót. Zmodernizowany zostanie odcinek o długości ponad 970 m. Na dotychczasowej nawierzchni, utwardzanej w różny sposób, zostanie położony nowy asfalt. Drogowcy wykonają indywidualne zjazdy i pobocza z kruszywa. Prace będą kosztować prawie 1,3 mln zł, z tego 60 proc. kosztów pokryje dotacja z Rządowego Funduszu Rozwoju Dróg. Roboty zostaną wykonane w ciągu 8 miesięcy.

Horodło

OLA POWALCZY W WOJEWÓDZKIM FINALE. Siódmoklasistka ze Szkoły Podstawowej w Horodle, **Aleksandra Kirsznik** zakwalifikowała się do wojewódzkiego etapu konkursu przedmiotowego z biologii, który zorganizował Lubelski Kurator Oświaty. Uczennica najpierw zmagała się z zadaniami na etapie szkolnym, następnie zakwalifikowała się do etapu rejonowego, na którym popisała się szeroką wiedzą, a tym samym przeszła do finału wojewódzkiego. Ten odbędzie się 12 marca w Lublinie. Uczennicę z Horodła czeka poważny sprawdzian wiedzy i umiejętności. Do konkursowych zmagań przygotowuje się pod opieką nauczycielki biologii **Iwony Siemionek**.

par

NIEPUBLICZNE PRZEDSZKOLE INTEGRACYJNE FANTAZJA w 2023 roku pozyskało środki finansowe na dalszy rozwój!

Niepubliczne Przedszkole Integracyjne „FANTAZJA" prowadzone jest przez Spółdzielnię Socjalną SPERARE. Mieści się na ul. Targowej 24 w Hrubieszowie. Dysponuje 80 miejscami dla dzieci od 3 do 6 lat oraz 28 miejscami w Niepublicznym Żłobku Bajkowa Przystań .

Niepubliczne Przedszkole Integracyjne FANTAZJA i Niepubliczny Żłobek Bajkowa Przystań to idealne miejsce dla Twojego dziecka. Bezpieczne i stworzone specjalnie aby dzieci mogły rozwijać swoje pasje i umiejętności w komfortowych i nowoczesnych wnętrzach. Dysponujemy odpowiednią bazą lokalową i kierujemy się minimalistycznym stylem. Sale są podzielone na kąciki tematyczne oraz wyposażone w nowe pomoce dydaktyczne i atestowane meble oraz zabawki. Dzieci mogą korzystać pobliskiego placu zabaw, który położony jest w bezpiecznym miejscu i oddalony jest od głównej drogi w pobliżu terenów zielonych gdzie aktywnie spędzamy czas.

Każdego dnia starannie wybrana firma cateringowa dostarcza do naszej placówki zdrowe i pełnowartościowe posiłki, które serwujemy naszym podopiecznym.

W Przedszkolu realizujemy podstawę programową oraz oferujemy liczne zajęcia dodatkowe dobierane do potrzeb naszych podopiecznych np. język angielski, zajęcia z elementami plastykoterapii, terapia ręki, zajęcia sportowe „Kangurek" i inne. Nasze dzieci obejmujemy wsparciem specjalistycznym. Mają zapewnioną opiekę psychologiczno-pedagogiczną, zajęcia z logopedą, gimnastykę korekcyjną.

Wyróżnia nas to, że jako jedyni na terenie hrubieszowsko-zamojskim prowadzimy zajęcia metodą Marii Montessori. Metoda Montessori to system wychowawczy obejmujący dzieci w wieku przedszkolnym i szkolnym. Jego prekursorką była Maria Montessori, włoska lekarka, która badała zachowania i umiejętności dzieci z różnych klas społecznych pod kątem edukacji. Jej badania potwierdziły tezę, że **dzieci wyzwalają swoją kreatywność, kiedy nie są ograniczone narzuconymi ramami edukacyjnymi**. Na podstawie tych obserwacji lekarka opracowała zasady pedagogiczne, które pozwoliły dopasować metody edukacyjne do możliwości dzieci wspierające wszechstronny rozwój we wszystkich sferach życia.

Ta metoda dowodzi, że każde dziecko jest w stanie rozwinąć zdolności społeczne, emocjonalne i fizyczne. Podczas korzystania z tego programu nauczania dzieci czerpią radość nie tylko z zabawy, ale także nauki, zyskując poczucie własnej wartości i bezpieczeństwa.

„WYOBRAŹNIA JEST WAŻNIEJSZA OD WIEDZY, BO WIEDZA JEST OGRANICZONA" Albert Einstein
motto naszej placówki doskonale oddaje cele jakie założyliśmy przy tworzeniu przedszkola
JEST DOBRZE, ALE .... BĘDZIE WSPANIALE
Niepubliczne Przedszkole Integracyjne FANTAZJA w 2023 roku pozyskało środki finansowe na dalszy rozwój!

Środki finansowe w wysokości 189.636,00 zł pochodzą z Programu „ODPORNOŚĆ ORAZ ROZWÓJ EKONOMII SPOŁECZNEJ I PRZEDSIĘBIORCZOŚCI SPOŁECZNEJ" na lata 2022-2025

Co to oznacza?

Jeszcze lepszy start w przyszłość Waszych dzieci!

W ramach przedsięwzięcia zaplanowano:

- przebudowę pomieszczeń w Przedszkolu, a następnie wykonanie Sali Doświadczania Świata, zakup profesjonalnych pomocy dydaktycznych wspomagających procesy rozwoju i nauki,
- szkolenia dla kadry pedagogicznej,
- zakup elektronicznego systemu zarządzania przedszkolem, który pozwoli szybko i wygodnie komunikować się dyrekcji i nauczycielom z rodzicami maluchów oraz usprawni codzienną pracę placówki,
- spotkania integracyjne, okolicznościowe dla dzieci, rodziców i całej kadry pedagogicznej.

Cel przedsięwzięcia:

Wzmocnienie potencjału SS poprzez podniesienie oferty reintegracyjnej w sferze zawodowej, w tym zapewnienie odpowiedniego wyposażenia i wiedzy do organizowania procesu reintegracji 7 pracowników z grup zagrożonych wykluczeniem społecznym zatrudnionych w Niepublicznym Przedszkolu Integracyjnym „FANTAZJA" na terenie Miasta Hrubieszów we wskazanym okresie, tj. pół roku oraz ułatwienie sposobu funkcjonowania podmiotu dzięki cyfrowej transformacji wdrożonej w okresie realizacji przedsięwzięcia.

Zapraszamy do naszego Przedszkola „FANTAZJA"!

Fundusze Europejskie | Rzeczpospolita Polska | Dofinansowane przez Unię Europejską | KRAJOWY PLAN ODBUDOWY

eprasa.pl 91be2d0988

fleszem TOMASZÓW LUB.

Powiat tomaszowski

MISTRZOSTWA W JUBILEUSZOWYM ROKU. Z okazji 25 lat powstania Samorządu Powiatu Tomaszowskiego, Powiatowe Zrzeszenie LZS w Tomaszowie Lubelskim 4-krotnie zorganizowało w styczniu Mistrzostwa Powiatu Tomaszowskiego Klubów – Szkół Podstawowych w halowej piłce nożnej dziewcząt i chłopców. Łącznie uczestniczyło w nich 31 drużyn. Mistrzostwa Powiatu Tomaszowskiego w halowej piłce nożnej dziewcząt rocznik 2011 i młodsze wygrała drużyna ze Szkoły Podstawowej w Tarnawatce. Drugie miejsce zajęła drużyna z SP Tyszowce, a trzecie ze szkoły w Rachaniach. Mistrzostwa Powiatu Tomaszowskiego w halowej piłce nożnej chłopców rocznik 2011 i młodsi wygrali natomiast TKS „Tomasovia" Tomaszów Lubelski i SP nr 2 Tomaszów Lub. Drugie miejsce zajęli zawodnicy z SP nr 3 w Tomaszowie, a trzecie ze szkoły w Ulhówku. Mistrzostwa w halowej piłce nożnej dziewcząt rocznik 2009 i młodsze najlepiej poszły dziewczętom ze szkoły w Tarnawatce. Drugie miejsce wywalczyły uczennice SP Rachanie, a trzecie SP Przewale. W mistrzostwach chłopców rocznik 2009 i młodsi wygrywa: TKS „Tomasovia" Tomaszów Lub/ SP Nr 2 Tomaszów Lub., drugie miejsce ma SP Lubycza Królewska, a trzecie SP Tarnawatka. Zdobywcy miejsc na podium w nagrodę dostali puchary i medale.

Tomaszów Lubelski

POŻERACZE KSIĄŻEK NAGRODZENI. Miejska Biblioteka Publiczna im. Tomasza Zamoyskiego ogłosiła najaktywniejszych czytelników 2023 roku. Po podliczeniu liczby wypożyczonych w minionym roku książek, tytuły te przyznano: **Czesławie Romanek**, **Marzannie Sadłosze**, **Ryszardowi Lewickiemu** i **Małgorzacie Zajmie**. Dyrektor MBP **Jacek Pawłucki** zaprosił zwycięzców do biblioteki, by móc im osobiście pogratulować. Wręczył im też listy gratulacyjne i prezenty. Warto dodać, że Ryszard Lewicki jest najaktywniejszym czytelnikiem prasy od kilku już lat.

RACHUNEK DO SKRZYNKI, A NIE DO RĘKI. Zarząd i pracownicy Przedsiębiorstwa Gospodarki Komunalnej i Mieszkaniowej Sp. z o.o. w Tomaszowie Lubelskim zwracają się z prośbą do swoich klientów o montaż skrzynek na listy na ogrodzeniu posesji od strony ulicy. Instruują, że skrzynki mogą być umieszczone na bramie, furtce, płocie, słupie ogrodzeniowym. Ważne, żeby były w miejscu dostępnym dla inkasentów, bez konieczności wchodzenia na teren posesji. Tłumaczą, że montaż skrzynki na ogrodzeniu pozwoli na swobodny dostęp w każdej chwili. Na pewno dzięki temu skrócony zostanie czas i ułatwiony sposób dostarczania faktur i innej korespondencji. Pozwoli to też uniknąć przykrych sytuacji, jakie, jak nadmieniono zdarzały się ostatnio, mianowicie pogryzienia inkasentów przez psy. PGKiM informuje też, że jeśli ktoś woli, może otrzymywać faktury na pocztę e-mail. Wcześniej musi jednak powiadomić o tym

Zanim dojdzie do tragedii...

Jak przemówić do rozsądku właścicielom psów?

GMINA TOMASZÓW LUB.

Mieszkańcy gminy Tomaszów Lub. mają problem z psami, a właściwie właścicielami psów, którzy puszczają je wolno i nie martwią się tym, że agresywne zwierzęta atakują inne psy, zagrażają dzieciom i dorosłym. Od dawna skargi na taki stan rzeczy wpływają do gminy, gmina przekazuje je policji.

Pies potrafi wykopać dołek pod płotem i uciec, ale nie zrozumie, że zrobił źle. To rola właściciela, by tak zabezpieczyć posesję, aby pies był tylko na swoim terytorium. Fot. Pixabay

Bramy otwarte, psy luzem biegają po posesji i poza nią. Ludzie muszą się od nich odganiać. Dziecko wyjdzie z hulajnogą czy rowerem albo kobieta z dzieckiem w wózku i musi uciekać od tych psów, bo są agresywne. Wbiegają pod koła – skarży się jedna z mieszkanek gminy Tomaszów Lub.

Postrach na całą wieś

– Dzieci nie mają jak do szkoły pójść, strach je puszczać same – wtóruje jej inna.

Zwracają uwagę, że najgorzej jest w Rogóźnie.

– U nas nie ma tych psów, to w innej części wsi. My mamy swoje z kierowcami, którzy jeżdżą jak wariaci po drodze – mówi **Kazimierz Metzgier**, sołtys Rogóźna-Kolonii.

– Jest u nas taki problem i to duży – przyznaje z kolei **Leszek Bryk**, sołtys Rogóźna II. Mówi, że chodzi szczególnie o ul. Józefowską i Siwą Dolinę. – To są psy mieszkańców, wiemy których. Zgłaszałem to już nieraz, ale bez skutku. Mieliśmy interwencję, bo jeden pies sklepowej nie wypuścił z domu, jeden zagryzł kota. Ludzie się boją, nic w tym dziwnego, ale właściciele tych psów nic sobie z tego nie robią – dodaje.

– Dostajemy sygnały od mieszkańców – mówi nam **Karolina Mazur**, pracownica Urzędu Gminy Tomaszów Lubelski. – Nie mamy straży gminnej, dlatego jedyne co możemy zrobić to przekazać informację Policji i tak robimy – dodaje.

Nie tylko tą drogą do mundurowych docierają wiadomości.

– Podczas spotkań z mieszkańcami i odwiedzin posesyjnych, dzielnicowemu zgłaszane były problemy dotyczące nieprawidłowej opieki nad psami na terenie gminy Tomaszów Lubelski. Zgłoszenia dotyczyły głównie złego zabezpieczenia czworonogów przed samowolnym oddaleniem się z posesji. Problem ten był również sygnalizowany na Krajowej Mapie Zagrożeń Bezpieczeństwa – przekazuje mł. asp. **Małgorzata Pawłowska**, rzecznik prasowy Komendy Powiatowej Policji w Tomaszowie.

Policjantka wymienia, że zagrożenia z kategorii „wałęsające się bezpańskie psy" zgłaszane były w takich miejscowościach jak Górno, Justynówka, Majdan Górny, Ruda Wołoska i Rogóźno. Podjęto więc szczególne działania.

Od 1 stycznia do 30 czerwca dzielnicowi z tomaszowskiej Policji – asp. sztab. **Marcin Swach** (tel. 734 406 167) oraz asp. sztab. **Daniel Prus** (tel. 734 406 163) objęli rejon nr 5 i nr 6 szczególnym nadzorem.

Mają ich na oku

– Zarówno naniesione zagrożenia na KMZB, jak również interwencje zgłaszane przez obywateli bezpośrednio dzielnicowemu lub na numer alarmowy, są przez policjantów weryfikowane. W przypadku ujawnienia nieprawidłowego trzymania zwierzęcia, wyciągane są konsekwencje prawne wobec właścicieli czworonogów. Dodatkowo podczas obchodu rejonu służbowego, dzielnicowi sprawdzają miejsca newralgiczne związane z występowaniem tych zagrożeń – mówi mł. asp. Pawłowska.

Mundurowi apelują do właścicieli czworonogów o odpowiedzialność za swoje zwierzęta. Zwracają uwagę na to, że piesi na drogach publicznych są narażeni na pogryzienie przez psy. W niebezpieczeństwie są też kierowcy, bo nagłe wtargnięcie zwierzęcia na jezdnię może doprowadzić do wypadku lub kolizji.

Ostrzegają, że za niedopełnienie obowiązku zabezpieczenia przed samowolnym opuszczeniem posesji przez psa, jego właściciel może zostać ukarany mandatem. Wniosek o jego ukaranie może być też skierowany do Sądu Rejonowego w Tomaszowie Lub.

wd

ARTYKUŁ SPONSOROWANY

DUŻE DOFINANSOWANIE DLA GMINY ULHÓWEK

WÓJT GMINY ULHÓWEK ŁUKASZ KŁĘBEK

ma zaszczyt poinformować mieszkańców, że Gmina Ulhówek otrzymała dofinansowanie na zadanie

„Rozświetlamy Gminę Ulhówek"

w ramach Programu Inwestycji Strategicznych.

Otrzymamy 790.400,00 zł dofinansowania, co stanowi 80% planowanej wartości inwestycji. Wartość całej inwestycji to milion złotych !!!!!

W ramach programu zostanie zmodernizowane stare oświetlenie we wszystkich 24 sołectwach naszej gminy na nową technologię oświetlenia LED, która charakteryzuje się niższym zużyciem energii w porównaniu do oświetlenia tradycyjnego.

Pozwala to na znaczne zmniejszenie kosztów związanych z rachunkami za energię elektryczną. Lampy LED mają również dużo dłuższą żywotność niż tradycyjne źródła światła. To z kolei przyczyni się do obniżenia kosztów ponoszonych przez gminę na utrzymanie i konserwację oświetlenia.

Przy okazji modernizacji przestrzeń stanowiła będzie estetyczne i atrakcyjne miejsce spotkań i rekreacji mieszkańców. Teren ten stanie się atrakcyjny i funkcjonalny przez cały rok, ożywi okolicę, a także będzie stanowić miejsce spotkań lokalnej społeczności.

eprasa.pl 91be2d0988

Złych chwil się nie pamięta, w pamięci zostają te najmilsze sercu i te, z których dziś można się tylko pośmiać

50, a nawet więcej lat wspólnych wspomnień

GM. LUBYCZA KRÓLEWSKA/ TOMASZÓW LUB.

Adam Kulik mówi, że podczas ślubu bał się, że zemdleje, bo tak uciskały go nowiutkie lakierki. Tylko czekał, by zaraz po ceremonii założyć sprawdzone buty. Zofia Woszczak wspomina miło swój ślubny bukiet z białych goździków z asparagusem oraz orszak, w którym ona i jej wybranek wraz z gośćmi szli do urzędu stanu cywilnego. Najwięcej wspólnych wspomnień mają chyba państwo Jarszakowie, bo chociaż małżeństwem są od 50 lat, to znają się od około 70!

„Złoci jubilaci" z gminy Lubycza Królewska.

Adam Kulik szczerze mówi, że „znalazł" żonę w Tomaszowie. Pewnego dnia pojechał tam z kolegą, żeby spotkać się z dziewczętami i pośród nich zobaczył Jadwigę. Zakochał się od pierwszego wejrzenia.

Taka miłość istnieje

– Każdy ma swoje przeznaczenie. Poznaliśmy się pod koniec kwietnia, 1 maja spotkaliśmy się po raz drugi i już 11 sierpnia braliśmy cywilny ślub, tydzień później kościelny. W Cieszanowie, w rodzinnych stronach żony – mówi pan Adam.

Do ślubu jechali furmankami, panna młoda na jednej, pan młody na drugiej, dopiero potem usiedli wspólnie.

– Pamiętam, jak na kościelny ślub założyłem nowe, modne buty – lakierki. Tego dnia było gorąco, buty tak mnie ściskały, że bałem się, że zemdleję. Po ślubie zaraz je zmieniłem. Potem powiedziałem żonie co przeżywałem – śmieje się pan Adam.

Pierwszej córki państwo Kulikowie doczekali się trzy lata po ślubie. Potem urodziła się druga córka. Dziś mają dwoje wnuków.

Pan Adam jest szczęśliwym emerytem, który oddaje się pszczelarstwu. Kiedyś był nauczycielem w nieistniejącym już Zespole Szkół Mechanizacji Rolnictwa w Lubyczy Królewskiej. Pani Jadwiga wciąż jest aktywna zawodowo – pracuje w szpitalu w Tomaszowie Lubelskim.

W sierpniu tego roku będą świętować 51 rocznicę ślubu. Medal za Długoletnie Pożycie Małżeńskie otrzymali na początku stycznia podczas uroczystości złotych godów zorganizowanych przez gminę. To dla nich piękna pamiątka. Niemniej jednak najbardziej cieszą się sobą.

– Kocham swoją żonę za jej pogodę ducha, zaradność i uprzejmość – mówi pan Adam.

„Dziękuję Ci kochanie…"

Zofia Woszczak to była wieloletnia kierownik USC w Lubyczy. Obecnie jest już na emeryturze, ale czas wykorzystuje, działając w OSP, Klubie Seniora (wspólnie z mężem) i Kapeli Lubyckiej. W styczniu podczas złotych godów ona i jej mąż byli jednymi z bohaterów uroczystości. Śmieje się, że role się odwróciły i teraz to ona była po drugiej stronie, przyjmowała życzenia, odbierała pamiątkowy medal nadany przez Prezydenta RP. Tak się złożyło, że jubilatom czas umilała Kapela Lubycka. Pani Zofia wystąpiła więc razem ze swoim zespołem, a ponadto przeczytała napisany wcześniej wiersz dedykowany mężowi.

„Dziękuję Ci kochanie za wspólną naszą drogę, małżeństwo, wnuki, prawnuki, za to, że byłeś, że jesteś przy mnie. Dziękuję Ci za cierpliwość i zrozumienie, za wspólne burze i słoneczne dni. Za chwile, w których stworzyliśmy kompromis pełen harmonii i pasji, który stał się dla nas drogowskazem poznawania świata w podróżach przyrody. Kompromis jest naszą encyklopedią życia utkaną w piękne wspomnienia i miłe chwile. Życzę Tobie i sobie zdrowia, sił, by ta nasza mozaika naszego życia była wspólną podróżą pełną blasku, radości i nowych odkryć.".

Zofia i Kazimierz Woszczakowie poznali się w Lubyczy Królewskiej. On przyjechał tam na przepustkę z wojska, a ona uczyła się tam w szkole i mieszkała w internacie. Zakochali się w sobie. Ślub wzięli w kwietniu 1973 roku. Pan Kazimierz w wojskowym mundurze, pani Zofia w białej sukni z bukietem goździków. Po ślubie zajęli się pracą, domem. Mają 5 dzieci, 6 wnuków i 1 prawnuczka. Wspólne lata, różne doświadczenia połączyły ich jeszcze bardziej.

– Przez te 50 lat uzupełnialiśmy się, wspieraliśmy. Mąż był i jest dla mnie drogowskazem w wielu sprawach – mówi pani Zofia. Przyznaje, że najważniejsze w małżeństwie jest zaufanie i szczera rozmowa, bo tylko taka prowadzi do kompromisu. Ważne też, by razem cieszyć się życiem. Wspólną pasją państwa Woszczaków są podróże. Zbierają z nich wspomnienia i magnesy na lodówkę. Na 50-lecie małżeństwa zrobili sobie prezent w postaci wycieczki w góry i lotu balonem, z którego podziwiali Podhale.

Razem od dziecka

Zofia i Henryk Jarszakowie mogą się pochwalić najdłuższym stażem znajomości. Pochodzą z tej samej wioski – Korni. Razem spędzili dzieciństwo i wczesną młodość. Pani Zofia miała dwóch braci, a pan Henryk braci i siostrę, więc razem się bawili. Chodzili do tej samej szkoły, codziennie pieszo. Pani Zofia pamięta nawet, jak kiedyś po roztopach, gdy rzeka wylała, sąsiedzi przeprawiali dzieci przez zalane pole łódką. Wspólne wyprawy do szkoły czy wypasanie krów, praca w polu, odrabianie lekcji, czytanie książek, podpowiadanie na sprawdzianie dziś są dla nich obojga niesamowitymi wspomnieniami.

– Zawsze sobie pomagaliśmy, gdy dojrzeliśmy, zdecydowaliśmy się na ślub. Cywilny wzięliśmy w 1973 roku przed świętami Bożego Narodzenia, a kościelny na Trzech Króli. Była piękna pogoda, mroźna, słoneczna. Jechaliśmy saniami zaprzężonymi w konie. Wesele było w świetlicy, a na drugi dzień były poprawiny – opowiada pani Zofia.

Młode małżeństwo pracowało w Kombinacie Państwowych Gospodarstw Rolnych w Machnowie i na swoim gospodarstwie. Rolnictwem zajmują się do dziś.

– Nie było czasu na urlop, na wakacje, bo chcieliśmy zapewnić dzieciom lżejsze życie, bo my nie mieliśmy lekko. Dopiero teraz na emeryturze, powoli odpoczywamy, zaczynamy jeździć na jakieś wycieczki. Mąż uwielbia przyrodę, a rolnictwo to jego życie i pasja. Ja pomagam mu w obowiązkach na miarę moich sił i możliwości, ale lubię też pracę w ogrodzie i czytanie książek – wyznaje nasza rozmówczyni.

Państwo Jarszakowie mają 4 dzieci i 9 wnuków. Dla nich, ale też dla innych młodych ludzi, mogą być wzorem.

– W małżeństwie najważniejsza jest miłość, trzeba się rozumieć, nie być zadziornym i nie kłamać. Wspólna pasja czy praca spaja. U nas akurat to było rolnictwo, całe życie spędziliśmy razem i daj Boże, żeby jeszcze się nim nacieszyć. Najważniejsze, że mamy siebie i mamy dla kogo żyć i tym trzeba się cieszyć – podpowiada pani Zofia.

„Złoci jubilaci"

Złote gody w ub. roku obchodziło w sumie dwanaście par mieszkających na terenie gminy Lubycza Królewska. Są nimi: **Anna i Piotr Bożykowie** (Hrebenne), **Feliksa i Józef Burakowie** (Pawliszcze), **Irena i Zbigniew Gajdowie** (Potoki), **Zofia i Henryk Jarszakowie** (Hrebenne-Osada), **Stanisława i Stanisław Krypscy**, **Jadwiga i Adam Kulikowie**, **Barbara i Kazimierz Kwiatkowscy**, **Zofia i Kazimierz Woszczakowie** (Lubycza Królewska), **Aniela i Aleksander Radomscy** (Jelinka), **Czesława i Stanisław Własinowiczowie** (Hrebenne), **Maria i Henryk Wróblowie** oraz **Maria i Edward Zabandżałowie** (Żurawce).

Uroczystość dla nich pracownicy gminy zorganizowali w styczniu tego roku. Nie zabrakło na niej toastu, tortu, „Sto lat", kwiatów, życzeń i koncertu dla jubilatów. Bohaterowie dostali też z rąk burmistrza **Marka Łuszczyńskiego** Medale za Długoletnie Pożycie Małżeńskie.

W grudniu ub. roku natomiast złote gody zorganizowano wspólnie dla małżeństw z miasta i gminy Tomaszów Lubelski. Obchodzili je zamieszkali w Tomaszowie Lubelskim: **Stefania i Czesław Aksamitowie**, **Krystyna i Kazimierz Bednarczukowie**, **Henryka i Stanisław Benderowie**, **Teresa i Eugeniusz Kosakowie**, **Janina i Marian Krawczykowie**, **Teresa i Zenon Krawczykowie**, **Ewa i Bogdan Kuleszczykowie**, **Maria i Zbigniew Muchowie**, **Maria i Stanisław Pankiewiczowie**, **Krystyna i Bolesław Pilipcowie**, **Krystyna i Mieczysław Romanowiczowie**, **Anna i Franciszek Sachajkowie**, **Zofia i Eugeniusz Skórowie**, **Alicja i Jan Świderkowie**, **Danuta i Andrzej Witkowscy**, **Krystyna i Tadeusz Zielińscy**, **Elina i Ryszard Żołądkowie**. Oraz mieszkańcy gminy: **Józefa i Waldemar Bogucińscy**, **Halina i Józef Brożkowie**, **Krystyna i Stefan Dominikowie**, **Wanda i Stefan Dudkowie**, **Krystyna i Jan Gardiasowie**, **Feliksa i Ryszard Gochowie**, **Jadwiga i Henryk Gontarzowie**, **Aleksandra i Jan Kawkowie**, **Janina i Tadeusz Kiecanowie**, **Anna i Józef Kozyrowie**, **Józefa i Stanisław Krupowie**, **Krystyna i Tadeusz Łazarzowie**, **Czesława i Henryk Maciochowie**, **Bożena i Jan Mazurowie**, **Alina i Jan Piturowie**, **Celina i Marek Semczyszynowie**, **Helena i Henryk Wawrętynowie**, **Maria i Adam Ważni**, **Józefa i Józef Witkowscy**.

Urzędy stanu cywilnego w Lubyczy Królewskiej oraz w Tomaszowie Lubelskim (właściwy także dla mieszkańców gminy Tomaszów) czekają na zgłoszenia par, które 50-lecie małżeństwa obchodzić będą w tym roku. Informację o tym należy przekazać do urzędu jak najszybciej, koniecznie do marca, ponieważ potem urzędy zajmą się przygotowywaniem uroczystości. Dłuższy czas trwa procedura nadania medalu dla małżonków przez Prezydenta RP. Pary, które zgłoszą chęć otrzymania takiego medalu z okazji swojej 50. rocznicy ślubu po wspomnianym czasie, będą zapewne musiały poczekać na uroczystość cały kolejny rok. Kto przegapił 50. rocznicę także może to nadrobić, informując o tym USC.

wd

Jubileusz 50-lecia pożycia małżeńskiego w gminie i mieście Tomaszów Lubelski.

fleszem
TOMASZÓW LUB.

spółkę. W tym celu, w jej siedzibie należy złożyć odpowiednią zgodę albo przesłać wiadomość z wypełnionym i podpisanym drukiem (znajduje się na stronie internetowej PGKiM w zakładce „Dokumenty do pobrania") na adres sekretariat@pgkim-tomaszow.pl.

■ **ECHA MISTRZOSTW.** 27 stycznia po raz kolejny w tym sezonie na trasach biegowych Siwej Doliny rozegrano Mistrzostwa Polski Zrzeszenia LZS w biegach narciarskich. Do Tomaszowa przybyli najlepsi zawodnicy z klubów zrzeszonych w Ludowych Zespołach Sportowych. Zawody odbyły w ramach cyklu zawodów Lubelskiej Ligi Roztocze 2024 w biegach narciarskich, a patronat nad nimi sprawował marszałek województwa lubelskiego **Jarosław Stawiarski** i burmistrz miasta Tomaszów Lubelski **Wojciech Żukowski**. W konkurencji senior – młodzieżowiec (dla zawodników do 23 lat), w kategorii mężczyzn wygrali **Adrian Kiełbasa** (LKS Erion Ptaszkowa) i Ewelina Kołodziej (LKS Witów Mszana Górna). W klasyfikacji klubów wygrali gospodarze, czyli klub MULKS GRUPA OSCAR Tomaszów Lubelski, a klasyfikację wojewódzką: Małopolskie. Województwo lubelskie zostało sklasyfikowane na trzecim miejscu, co w dużej mierze było zasługą zawodników z Tomaszowa. Fotorelacja oraz szczegółowe wyniki znajdują się na stronie www.lozn.org.pl.

Gmina Tomaszów Lub.

■ **KSIĄŻKOWA AMNESTIA.** Do końca lutego można oddać wypożyczoną jakiś czas temu książkę, której z sobie tylko znanych powodów nie oddało się w terminie i nie ponieść za to kary. Z tej wspaniałomyślności Biblioteki w Majdanie Górnym warto skorzystać, żeby mieć czyste sumienie. To doskonała szansa dla zapominalskich i zabieganych czytelników, nawet tych, którzy mają do oddania książki od kilku lat. Na zachętę i z radością biblioteka poinformowała, że ostatnio na półki wróciła książka, której brakowało od 17 lat! Po tym, gdy zakończy się okres książkowej amnestii, pracownicy biblioteki będą wyciągali wobec czytelników konsekwencje zgodnie z regulaminem placówki.

■ **WALENTYNKI TUŻ TUŻ.** 14 lutego to tradycyjnie święto zakochanych. Jego symbolem są m.in. kartki walentynkowe darowane osobie, do której ta druga pała sympatią. Okazję, by takie kartki zrobić, nawet, jeśli nie ma się pomysłu komu ją wręczyć, wykorzystała Biblioteka Komunalna w Majdanie Górnym i ogłosiła konkurs na najpiękniejszą kartkę walentynkową z mottem (może to być fragment wiersza). Prace wraz z kartą uczestnictwa należy dostarczyć do tejże biblioteki do 9 lutego. Konkurs przeznaczony jest dla dzieci z oddziałów przedszkolnych i uczniów szkół podstawowych z terenu gminy Tomaszów Lubelski. Każdy uczestnik może złożyć jedną pracę w formacie nie większym niż A4. Najlepsze prace zostaną nagrodzone. Fundatorem upominków będzie biblioteka.

wd

eprasa.pl 91be2d0988

fleszem BIŁGORAJ

■ **KONCERT KOLĘD**. W poniedziałkowy wieczór 29 stycznia w Młodzieżowym Domu Kultury odbył się klimatyczny Koncert Kolęd i Pastorałek w wykonaniu solistów Studia Wokalnego Canto, pracujących pod kierunkiem **Kornelii Rudy**. 15 pięknych utworów wybrzmiało na kameralnej scenie, wieńcząc świąteczny i poświąteczny czas w MDK.

■ **SUKCESY MŁODYCH ARTYSTÓW.** Prace plastyczne dzieci i młodzieży z pracowni plastycznej Tęczowa Malarnia działającej w Młodzieżowym Domu Kultury w Biłgoraju znalazły się wśród Laureatów VIII Ogólnopolskiego Konkursu Plastycznego Dzieci i Młodzieży „Niebo w Kolorze – Spotkanie z Zorzą Polarną". Opiekunem artystycznym jest **Anna Świca**. Jego organizatorem jest Stowarzyszenie TRAKT z siedzibą w Płocku. Jury oceniło 1629 prac z 230 placówek nadesłanych na konkurs. W kategorii wiekowej 9-10 lat przyznano wyróżnienie dziewięcioletniej **Dianie Kozakiewicz**. W tej samej kategorii do wystawy zakwalifikowane zostały prace **Zuzanny Krawczyk** (lat 9) i **Aleksandra Grabiasa** (lat 9). Kolejne wyróżnienie przypadło **Zuzannie Oleszczak**. Praca trzynastoletniej artystki oceniana była w kategorii 11-13 lat. Na wystawie pokonkursowej znajdą się obrazy autorstwa **Izabeli Osuch** (lat 13) oraz dwóch szesnastolatek – **Julii Kuraś** i **Antoniny Tutki.** Obie oceniane były w kategorii 14-16 lat.

Księżpol

■ **HEJ KOLĘDA, KOLĘDA.** 27 stycznia mieszkańcy gminy Księżpol spotkali się w Gminnym Ośrodku Kultury w Księżpolu na corocznym koncercie kolęd „Hej kolęda, kolęda". Na scenie zaprezentowały się zespoły i chóry z gminy Księżpol – zespół „Harfa" z Rakówki, zespół „Konwalia" z Księżpola, zespół z Majdanu Nowego, zespół „Majdanianki" z Majdanu Starego, zespół „Za horyzontem" z Zawadki, zespół „Piano" z Korchowa, zespół „Od-nowa" z Rogali, chór męski „Klucz" z Majdanu Starego, zespół „Przystań" i zespół „Hajen". Gościnnie wystąpił męski zespół śpiewaczy „Borowiacy" z Dzwoli. Po koncercie panie z Koła Gospodyń Wiejskich „Złote nitki" z Księżpola zaprosili zebranych na poczęstunek tradycyjnymi smakołykami – pierożkami, racuchami i barszczem.

Obsza

■ **PODWÓJNY SUKCES.** Były nadzieje, ale mało kto się spodziewał, że dwa zespoły z Obszy, które po raz pierwszy pojechały na Międzypowiatowy Przegląd Kolęd, Pastorałek i Widowisk Kolędniczych do Polichny, w swoim debiucie zdobędą pierwsze nagrody. Taki podwójny sukces okazał się dziełem „Obszańskich Dunajników", które prowadzi **Tadeusz Kubów** i Męskiego Zespołu Śpiewaczego „Zacier". Podczas organizowanej po raz dwunasty imprezy, która odbyła się w miniony weekend, „Obszańscy Dunajnicy" zaprezentowali utwory „Płynie nam rzeczejka"

To był pracowity rok dla strażaków

Ratowali ludzi i ich dobytek

BIŁGORAJ

755 interwencji, ponad 7 tys. zaangażowanych ratowników i 24 ofiary śmiertelne – to bilans działań strażaków z powiatu biłgorajskiego w minionym roku. W ciągu roku druhowie podnosili również swoje kompetencje oraz pozyskiwali środki na nowy sprzęt.

Pożar budynku gospodarczego w grudniu 2023 roku.

Komenda Powiatowa Państwowej Straży Pożarnej w Biłgoraju podsumowała miniony rok. Strażacy do zdarzeń wyjeżdżali 755 razy. W porównaniu z rokiem 2022 liczba interwencji zmniejszyła się o 25 proc. We wszystkich zdarzeniach jakie miały miejsce na terenie powiatu uczestniczyło 1560 zastępów strażackich, angażując w akcjach ratowniczych 7372 ratowników.

Walczą nie tylko z ogniem

Największą liczbę zdarzeń strażacy odnotowali na terenie miasta Biłgoraj (ponad 20 proc. zdarzeń), gminy Biłgoraj (14 proc.). Do gmin o zwiększonej ilości zdarzeń należą także: Łukowa, Tarnogród, Turobin, Księżpol. Najwięcej pożarów powstało w sierpniu (31), w marcu (26) i lipcu (25). Najmniej w czerwcu (9) i październiku (10). Najwięcej miejscowych zagrożeń odnotowano w sierpniu (81), w lipcu (77) i w styczniu (75). Zaś najmniej w marcu. Było ich 20.

Wśród pożarów największą grupę stanowiły pożary małe (ponad 91 proc.). Blisko 35 proc. wszystkich pożarów stanowiły pożary związane z działalnością rolniczą (pożary nieużytków), a 31 proc. dotyczyło obiektów mieszkalnych, głównie domów jednorodzinnych. Dzięki szybkiemu alarmowaniu i wysokiej skuteczności działań, pożary lasów ograniczały się do pokrywy gleby (96 proc.), ponad połowa (76 proc.) z nich nie przekroczyła rozmiarów pożaru małego.

Wśród miejscowych zagrożeń najliczniejszą grupę stanowiły działania związane z silnymi wiatrami (14 proc.) wypadkami oraz kolizjami drogowymi (21 proc.). Zdarzenia w komunikacji drogowej najczęściej powstawały na terenie miasta Biłgoraj (27), gminy Księżpol (11) i gminy Frampol (10). Najwięcej interwencji miało miejsce w godzinach pomiędzy 6.00 a 20.00 (73 proc. zdarzeń).

Strażacy walczyli m.in. z podtopieniami.

Ratowali życie i dobytek

W trakcie prowadzonych działań ratowniczych strażacy odnotowali wśród uczestników zdarzeń 24 ofiary śmiertelne i 120 osób rannych. Druhowie udzielili pomocy medycznej 189 osobom.

Średnia wartość strat przypadająca na jedno zdarzenie w przypadku pożarów wyniosła około 67 tys. zł, natomiast dla miejscowych zagrożeń około 47 tys. zł. Średnia wartość uratowanego mienia wyniosła w przypadku pożarów około 45,9 tys. zł, a dla miejscowych zagrożeń to 8,3 tys. zł.

Najczęstszymi przyczynami wybuchu ognia była nieprawidłowa eksploatacja urządzeń grzewczych na paliwo stałe, posługiwanie się ogniem otwartym oraz wady urządzeń i instalacji elektrycznych.

Szkolenia i nowy sprzęt

Zastępy Państwowej Straży Pożarnej uczestniczyły w 543 działaniach prowadzonych na terenie powiatu, natomiast jednostki OSP w Krajowym Systemie Ratowniczo-Gaśnicznym w 481 akcjach ratowniczych w tym samodzielnie 266 razy. Jednostki OSP niewłączone do KSRG uczestniczyły przy 165 zdarzeniach.

W ramach dotacji nowe pojazdy pożarnicze pozyskały jednostki: OSP Babice (samochód średni), OSP Smólsko Duże (samochód średni), OSP Tarnogród (samochód średni), OSP Szyszków (samochód średni), OSP Dąbrówka (samochód lekki), OSP RWiE Biłgoraj (samochód specjalny – lekki ratownictwa wodnego).

Druhowie podnosili również swojego kompetencje. W ramach szkolenia podstawowego dla strażaków ochotników biorących udział w działaniach ratowniczych przeszkolono 134 druhów. Przeszkolono również 18 naczelników i 34 strażaków kierujących działaniami ratowniczymi. **ez**

Przełamali się opłatkiem

BIŁGORAJ

27 stycznia w Starostwie Powiatowym w Biłgoraju odbyło się spotkanie opłatkowe stowarzyszeń i środowisk patriotycznych. Zaprosił na nie biłgorajski oddział Światowego Związku Żołnierzy Armii Krajowej.

Spotkanie zgromadziło kilkadziesiąt osób.

Wśród gości byli m.in.: starosta powiatu biłgorajskiego **Andrzej Szarlip**, obecny był też proboszcz parafii pw. św. Jerzego w Biłgoraju ks. **Roman Sawic**. W spotkaniu udział wzięli przedstawiciele Solidarności, Biura Radia Maryja, ale też radni zarówno Rady Powiatu, jak i Rady Miasta.

Przybyłych witał **Tomasz Książek**, prezes ŚZŻAK Rejon Biłgoraj, a rozpoczęło się ono wniesieniem Betlejemskiego Światełka Pokoju przez Harcerzy z 18. Drużyny Wędrowniczej „Ignis" z Zespołu Szkół Zawodowych i Ogólnokształcących w Biłgoraju. Minutą ciszy uczczono żołnierzy Armii Krajowej, którzy odeszli na wieczną wartę.

– Spotkanie to okazja do podzielenia się spostrzeżeniami ze sfery profanom, związaną z otaczającą nas rzeczywistością, do której polskim patriotom trudno byłoby dzisiaj nie odnieść się. Spotykamy się w wielkiej patriotycznej rodzinie Polaków, dla których hasło „Bóg, Honor, Ojczyzna" jest kluczem wolności, niepodległości i suwerenności naszego kraju Polski. Spotykamy się w gronie przyjaciół, dla których pojęcia te nie kojarzą się z wrogością do innych. Z pewnością też nie są nacjonalizmem ani szowinizmem. Polska nie jest dla nas pojęciem abstrakcyjnym ani częścią terytorium zamieszkałą przez określoną grupę ludności. Polska to nasza Ojczyzna. Polska to nasza Matka. Matka, którą, jak nauczał Ojciec św. Jan Paweł II, należy kochać. Kochać miłością, połączoną z gotowością walki o nią i gotowością ponoszenia ofiar dla niej. Właśnie taki patriotyzm wyznawali nasi przodkowie, nasi rodzice, żołnierze Polskiego Państwa Podziemnego i Armii Krajowej, żołnierze niezłomni i pokolenie Solidarności – mówił Tomasz Książek.

W spotkaniu uczestniczył również poseł **Sławomir Zawiślak**, prezes Światowego Związku Żołnierzy AK, okręg Zamość. W swoim wystąpieniu mówił m.in. o zmianach jakie zaszły w Telewizji Publicznej. Głos zabrał również starosta biłgorajski Andrzej Szarlip, który wspominał m.in. o obronie krzyża. – Nasi przodkowie stawiali opór, bo byli mocni duchem, mieli serca pełne wiary i wartości. Musimy się zastanowić, czy dalej mamy te same wartości w sercach, bo jeżeli ich nie będzie, to nie będzie Polski – dodał.

Po wspólnej modlitwie zgromadzeni przełamali się opłatkiem. **ez**

Fajki w Muzeum

Ekspozycja przenosi zwiedzającego do klimatu tureckiej kawiarni.

BIŁGORAJ

W Muzeum Ziemi Biłgorajskiej w Biłgoraju miło miejsce otwarcie wystawy „Mieszczańska kultura palenia tytoniu. Fajki w nowożytnej tradycji i obyczajowości mieszkańców Krakowa". To okazja, aby dowiedzieć się o tajnikach kultury palenia tytoniu.

Ekspozycja została zrealizowana według pomysłu **Jakuba Puziuka**, pracownika Muzeum Archeologicznego w Krakowie z Działu Archeologii Średniowiecza i Czasów Nowożytnych. Zabytki archeologiczne, prezentowane na wystawie, pochodzą ze zbiorów Muzeum Archeologicznego w Krakowie i datowane są od XVII do I połowy XIX wieku.

Otwarcie wystawy w Biłgoraju miało miejsce 26 stycznia. Podczas tego wydarzenia zgromadzeni mogli posłuchać ciekawych informacji na temat źródeł archeologicznych, jakimi są fajki. Ekspozycja przenosi zwiedzającego do egzotycznego świata tureckiej kawiarni, stanowiącej orientalne tło dla wiedzy dotyczącej historii krakowskiego fajczarstwa na podstawie znalezisk archeologicznych. Na wystawie zobaczyć można m.in. gliniane fajki jednorodne, lulki oraz akcesoria wykonane z porcelany.

Nad organizacją biłgorajskiej wystawy czuwał dr **Konrad Grochecki** z Działu Archeologii Muzeum Ziemi Biłgorajskiej w Biłgoraju.

Ekspozycja będzie dostępna do zwiedzania do 10 kwietnia br. Jej odwiedzenie bez wątpienia jest niepowtarzalną podróżą przez historię. **ez**

eprasa.pl 91be2d0988

Kryta pływalnia zmienia się nie do poznania

Biłgorajski Aquapark

BIŁGORAJ

Basen w Biłgoraju już niebawem będzie dostępny dla mieszkańców. Prace są na ukończeniu, a obiekt prezentuje się imponująco.

Basen, który powstał pod koniec lat 80. XX wieku nabiera nie tylko nowego kształtu, ale i nowych funkcji. Zaawansowanie prac przy Krytej Pływalni jest spore. Inwestycja będzie gotowa do końca marca.

Po blisko 40 latach basen doczekał się remontu.

Sztuczna rzeka

Obiekt zostanie rozbudowany o nowoczesną halę basenową zawierającą część rekreacyjną. Będą tam baseny o powierzchni lustra wody 302 mkw., wyposażone m.in. w masaże podwodne i powietrzne, sztuczną rzekę, basen do nauki pływania i brodzik dla najmłodszych, zjeżdżalnie wodne o długościach około 90 i 60 mb, jacuzzi oraz instalacje i urządzenia, w tym zaopatrzenia w ciepło, OZE, techniki wentylacyjne i elementy zagospodarowania terenu wokół. Chodzi o parkingi i chodniki.

Głównym celem remontu basenu jest poprawa jakości życia i zdrowia mieszkańców powiatu biłgorajskiego, a także zwiększenie aktywności społecznej oraz atrakcyjności miasta i regionu. Docelowo z basenu będzie mogło korzystać jednocześnie nawet 125 osób, czyli więcej o 92 niż obecnie. Obiekt będzie dostosowany do wymogów osób ze szczególnymi potrzebami: niepełnosprawnych, seniorów, rodzin z małymi dziećmi.

To nie koniec

Całkowita wartość pierwszego etapu inwestycji to ponad 29,1 mln zł. Środki te pochodzą z Rządowego Funduszu Polski Ład: Programu Inwestycji Strategicznych oraz z Rządowego Funduszu Inwestycji Lokalnych. W planach jest jeszcze drugi etap przebudowy krytej pływalni. Polegać ma on na przebudowie istniejącej hali basenu z niecką 12x25 m wraz z zapleczem.

Obiekt powstał w 1988 roku i przez ponad 30 lat przechodził jedynie drobne modyfikacje i inwestycje, dotyczące m.in. systemu uzdatniania wody czy inwestycji w odnawialne źródła energii. Teraz zmienia się nie do poznania.

ez

Obiekt wyposażony będzie w jacuzzi.

Zmiany na stanowiskach

Andrzej Borowiec szefował leśnikom niemal rok.

POWIAT BIŁGORAJSKI

Pochodzący z Aleksandrowa Andrzej Borowiec nie jest już dyrektorem Regionalnej Dyrekcji Lasów Państwowych w Lublinie. Zmiany personalne zaszły również w biłgorajskim Urzędzie Skarbowym.

Andrzej Borowiec został odwołany ze stanowiska dyrektora Regionalnej Dyrekcji Lasów Państwowych w Lublinie. Poinformował o tym za pośrednictwem mediów społecznościowych. – Dziękuję za okazane mi zaufanie. Było to dla mnie niezwykłe doświadczenie. Cieszę się, że miałem okazję pracować z lubelskimi leśnikami. Życzę wszystkim dalszych sukcesów w służbie polskim lasom – mówi **Andrzej Borowiec**. Powołany on został na stanowisko dyrektora lubelskiej RDLP w marcu 2023 roku. Wcześniej był Nadleśniczym Nadleśnictwa Biłgoraj.

Zmiany zaszły również w biłgorajskim Urzędzie Skarbowym. Wraz z końcem stycznia ze stanowiska Naczelnika Urzędu Skarbowego w Biłgoraju odwołany został **Tomasz Denkiewicz**. Zastąpił go **Tadeusz Gawda**, który przez kilkanaście lat zarządzał biłgorajską skarbówką. Pełnił również funkcję dyrektora Izby Skarbowej w Lublinie od 2008 do 2015 roku.

ez

Patronuje bibliotece

BIŁGORAJ

Miejska i Powiatowa Biblioteka Publiczna w Biłgoraju będzie miała patrona. Został nim prof. Jerzy Markiewicz.

Nadanie imienia jest sprawą prestiżową, potwierdza rangę instytucji oraz nadaje tożsamość. – Miejska Biblioteka Publiczna w Biłgoraju działa od 1945 r. Ma bogatą ofertę czytelniczą oraz spełnia ważną rolę edukacyjną i kulturalną w naszym mieście. Zasadnym jest nadanie jej imienia, które wyróżni ją spośród innych placówek – twierdzi burmistrz **Janusz Rosłan**.

W marcu minionego roku do miejskiego urzędu wpłynął wniosek Polskiego Towarzystwa Turystyczno-Krajoznawczego o nadanie Miejskiej i Powiatowej Bibliotece Publicznej w Biłgoraju imienia Profesora Jerzego Markiewicza. Podczas sesji Rady Miasta Biłgoraja, która odbyła się 31 stycznia, miejscy radni poparli taką decyzję.

Jerzy Markiewicz urodził się 2 marca 1928 r. w Biłgoraju. Studiował na Wydziale Prawa i Nauk Społeczno-Ekonomicznych Katolickiego Uniwersytetu Lubelskiego, gdzie w 1951 r. uzyskał tytuł magistra prawa. W okresie 1955-2001 wykonywał zawód adwokata, do 1958 r. w Lublinie, a następnie do 30 września 2001 r. w rodzinnym Biłgoraju. W czasie pobytu w Biłgoraju, który przypadł na lata 1957-2001, nie zaniechał pracy naukowo-badawczej oraz publicystycznej, zdobywając jednocześnie kolejne stopnie naukowe: doktora i doktora habilitowanego. W tym czasie przeszedł również wszystkie szczeble kariery adwokackiej. Pełnił funkcję kierownika Zespołu Adwokackiego, dziekana Okręgowej Rady Adwokackiej w Lublinie i członka Naczelnej Rady Adwokackiej w Warszawie. W 2001 r. został mianowany został profesorem nadzwyczajnym Katolickiego Uniwersytetu Lubelskiego, a następnie objął kierownictwo Katedry Historii Prawa Sądowego Polski na Tle Powszechnym Wydziału Zamiejscowego Nauk Prawnych i Ekonomicznych Katolickiego Uniwersytetu Lubelskiego Jana Pawła II w Tomaszowie Lubelskim.

Biblioteka będzie nosiła imię wybitnego humanisty.

Obok pracy zawodowej prowadził bogatą działalność naukową w dziedzinie historii najnowszej, czego wyrazem jest ponad 150 pozycji naukowych i publicystycznych. Tematem szczególnym jego zainteresowań były dzieje Zamojszczyzny lat wojny i okupacji 1939-1944. Stąd też jest autorem cyklu wydawnictw i publikacji poświęconych walce i martyrologii okupowanej Zamojszczyzny. Wynikiem zainteresowań i działalności historycznej jest jego współautorstwo w monografii „Dzieje Biłgoraja". Jest to jedyna jak dotąd tak obszerna monografia poświęcona Biłgorajowi. Prof. Jerzy Markiewicz w latach 1958-1968 był przewodniczącym Powiatowego Zarządu Towarzystwa Wiedzy Powszechnej w Biłgoraju oraz Towarzystwa Regionalnego w Biłgoraju. Przez okres 20 lat (1968-1988) pełnił funkcję prezesa Zarządu Towarzystwa Regionalnego w Biłgoraju.

Doceniając wieloletnią działalność profesora Jerzego Markiewicza, jako adwokata, historyka, regionalisty i pisarza, w 2008 r. Rada Miasta Biłgoraja przyznała mu tytuł „Honorowy Obywatel Miasta Biłgoraja". – Nadanie imienia profesora Jerzego Markiewicza Miejskiej i Powiatowej Bibliotece Publicznej w Biłgoraju podkreśli jej rangę w lokalnym środowisku oraz uhonoruje jego pamięć – twierdzi burmistrz.

ez

fleszem BIŁGORAJ

i „Przylecieli tak śliczni anieli". Zdaniem jurorów był to najlepszy występ w kategorii „grupy/zespoły mieszane wiekowo". Męski Zespół Śpiewaczy „Zacier" zdobył pierwszą nagrodę w grupie „zespołów instrumentalno-wokalnych" za utwory „Na Dunaj Kasiu" i „Bóg Wam zapłać Panie Gospodarzu". Sukces obydwu grup jest tym cenniejszy, że konkurencja była duża, ponieważ w dwudniowej imprezie w Polichnie wystąpiło ponad 400 wykonawców. Zarówno dla „Obszańskich Dunajników" jak i Zespołu „Zacier" to pierwsze sukcesy w konkursach o zasięgu powiatowym. „Dunajnicy" występują od około 3 lat, a „Zacier" debiutował ledwie rok temu w gminnym konkursie o Złotą Gwiazdę Betlejemską.

Józefów

NOWE TERENY POD INWESTYCJE. W mieście i gminie Józefów będą nowe tereny inwestycyjne. Podczas sesji w czwartek 25 stycznia rada miejska zmieniła plan zagospodarowania przestrzennego, umożliwiając zmianę przeznaczenia ponad 70 hektarów ziemi. Radni postanowili przeznaczyć na usługi 7,7 hektara ziemi we Wspólnocie Gruntowej Osiedle Pardysówka Duża po obydwu stronach ul. Batalionów Chłopskich oraz w Siedliskach pomiędzy drogą wojewódzką a drogą powiatową do Hamerni. Dotychczasowe nieużytki czy grunty leśne znajdą teraz nowe przeznaczenie. Obecni ich właściciele mogą sami wykorzystać je na działalność usługową albo sprzedać bądź wydzierżawić. Kolejnych 65 hektarów w zmienionym planie mieszkańcy będą mogli przeznaczyć na budownictwo zagrodowe w Borowinie, Stanisławowie, Szopowem i Długim Kącie. Nowe przeznaczenie będzie mieć również około 60 arów ziemi w Józefowie między ul. Romanowskiego a rzeką Nepryszką, które zostały ujęte w planie zagospodarowania jako tereny pod budownictwo letniskowe.

Łukowa

DUNAJE W POLSKIEJ AKADEMII NAUK. 29 stycznia na zaproszenie **Wiesławy Kubów**, dyrektor Gminnego Ośrodka Kultury w Łukowej goszczono kierownika Zbiorów Fonograficznych Instytutu Sztuki Polskiej Akademii Nauki dra **Jacka Jackowskiego** ze współpracownikami. Dokonali oni nagrań zespołów działających przy GOK oraz chórzystów Chóru „Harmonia". Łukowscy dunajnicy zostali nagrani podczas dunajowania dla „nadobnych" łukowianek. Dunajowanie odbywało się „pod okienejkiem" oraz w mieszkaniu panny. Panie z Zespołu Śpiewaczego z Łukowej IV przedstawiły swoje najwartościowsze pieśni w sali klubowej GOK. Tam też zaprezentowała swój talent **Maja Bielak**. Na zakończenie była profesjonalna dokumentacja fotograficzna w plenerze i remizie OSP. Warszawski Instytut Sztuki PAN, jest posiadaczem największej w kraju i jednej z największych w Europie kolekcji materiałów archiwalnych.

ez

eprasa.pl 91be2d0988

Wiosenny decluttering

WARTO WIEDZIEĆ

Decluttering to sposób na nieskazitelny ład w domu. Poznaj podstawowe zasady, którymi należy się kierować, aby porządek pozostał z Tobą na dłużej!

Szklane pojemniki nie tylko będą wyglądały estetycznie, ale zapewnią także świeżość sypkim produktom.

Stylowy regał nie tylko świetnie wygląda, ale może być również używany do przechowywania wszelkiego rodzaju rzeczy.

Decluttering to inaczej porządkowanie wnętrz, w których spędzamy każdy dzień. Polega przede wszystkim na pozbyciu się niepotrzebnych przedmiotów, dzięki czemu zyskujemy więcej przestrzeni i w efekcie czujemy się lepiej. Trend ten ściśle wiąże się z organizacją półek, szuflad i szafek tak, aby porządek, który uda się osiągnąć, został w nich na dłużej. Swoją popularność zawdzięcza temu, w jaki sposób wpływa nie tylko na postrzeganie mieszkania, ale także na całe nasze życie. Uporządkowanie pomieszczeń, w których spędzamy dużo czasu, pomaga zachować spokój i lepiej odbierać rzeczywistość. Poniżej zebraliśmy porady, które pozwolą wprowadzić decluttering do salonu, sypialni, przedpokoju i kuchni.

Zaplanuj i maksymalnie wykorzystaj przestrzeń

Szafka pod zlewem lub przestrzeń pod schodami to idealne miejsca do przechowywania rzeczy w stylowych pojemnikach i rattanowych koszach. Zanim przejdziesz do porządkowania, zaplanuj, gdzie wszystko umieścisz. Pomysłowym rozwiązaniem są też meble z dodatkową funkcją przechowywania, takie jak pufy, ławki i stoliki. Nasz ulubieniec? Łóżko, w którego skrzyni możesz ukryć letnie i zimowe kołdry, zapasowe poduszki, pościel i wiele więcej.

Pomysłowym rozwiązaniem może być łóżko, w którego skrzyni możesz ukryć letnie i zimowe kołdry, zapasowe poduszki, pościel i wiele więcej.

Szklane pojemniki nie tylko będą wyglądały estetycznie, ale zapewnią także świeżość sypkim produktom. Zamknięte w nich makarony i kasze możesz ułożyć w szafce lub szufladzie. Schowki będą wyglądały nieskazitelnie i bez trudu znajdziesz to, czego potrzebujesz.

To, co na widoku

Przestarzałe dokumenty, ulotki i notatki to prawdziwi pochłaniacze wolnej przestrzeni. Warto je dokładnie przejrzeć i pozbyć się niepotrzebnych, a te, których nie możemy zutylizować – poukładać w podpisanych segregatorach. Ponadto przedmioty swobodnie leżące na biurku wprowadzają wrażenie chaosu. Wystarczy, że umieścisz je w podręcznym pudełku lub skrzynce, a zyskasz wrażenie ładu.

Zalegające ubrania sprzed lat to najgorsi wrogowie organizacji przestrzeni. Warto zerwać z sentymentami i pozwolić znaleźć im nowych właścicieli lub przekazać w ręce fundacji charytatywnej.

Stylowy regał, który nie tylko świetnie wygląda, ale może być również używany do przechowywania wszelkiego rodzaju rzeczy? Mamy to! Dzięki otwartym półkom, na których możesz położyć wszelkie pojemniki i kosze, w mgnieniu oka uporządkujesz swój dom. Żegnaj chaosie i bałaganie – tutaj wszystko ma swoje miejsce!

Westwing

REKLAMA

REKLAMA

eprasa.pl 91be2d0988

TV PROGRAM

kronika TYGODNIA — piszemy lepiej dajemy więcej

Program telewizyjny 6 – 12.02.2024

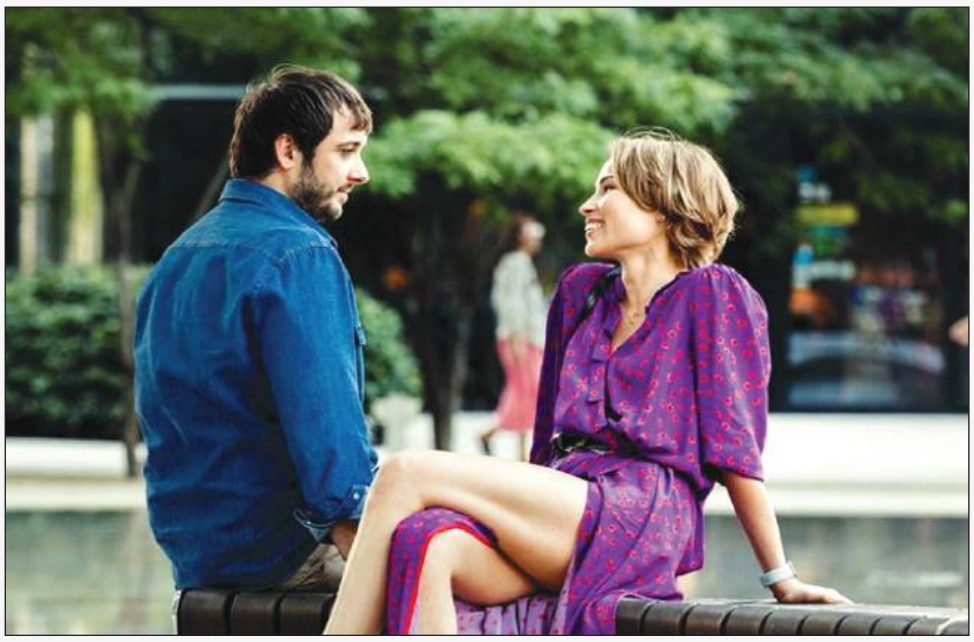

Szczęścia chodzą parami

Polsat, niedziela 11.02, godz. 20.00

Bruno jest najlepszym w Warszawie terapeutą par. Już jako nastolatek ocalił małżeństwo swoich rodziców. Sam nie ma szczęścia w miłości. Wydaje się, że ciąży nad nim fatum - każdą kobietę, z którą się spotyka, zaczyna prześladować pech. Poszkodowanym paniom często pomaga chirurg Wojtek, z którym nieszczęśnik zdążył się już zaprzyjaźnić. Bruno nie liczy już, że uda mu się stworzyć udany związek. Gdy jednak poznaje atrakcyjną i pełną energii pasjonatkę motoryzacji Malwinę, nie potrafi się jej oprzeć. Oboje czują, że są dla siebie stworzeni. Klątwa jednak daje o sobie znać i na kobietę, która stoi właśnie przed wielkim zawodowym wyzwaniem, spada cała seria nieszczęść. Para musi pokonać wiele przeszkód, by przekonać się, czy ich miłość przezwycięży złą passę w życiu Bruna.

Michael Clayton

TVP 2, sobota 10.02, godz. 23.40

Nowy Jork. Były prokurator okręgowy Michael Clayton ma problemy z hazardem i alkoholem. Stracił przez to możliwość awansu. Zyskał za to nowy sposób zarobkowania - jest człowiekiem od trudnych zadań. W potężnej korporacji prawniczej Kenner, Bach & Ledeen, gdzie pracuje, powierza się mu sprawy najtrudniejsze, najbardziej kłopotliwe i mogące zagrozić reputacji firmy. Clayton potrafi rozwiązać je dzięki swojej brawurze oraz znajomościom w policji i prokuraturze. Mimo licznych zasług nie może jednak liczyć na udziały w spółce. Tymczasem szefowie zlecają mu zajęcie się procesem jednego z ich najważniejszych klientów, przedsiębiorstwa U/North. Należąca do koncernu chemicznego firma, którą zarządza bezwzględna Karen Crowder, jest oskarżona o zanieczyszczanie środowiska. Przyjaciel Claytona, Arthur Edens, który prowadził tę sprawę, z niewiadomych powodów załamał się nerwowo. Na dodatek wcześniej zaczął działać na szkodę klienta.

Ślicznotki

TVP 1, sobota 10.02, godz. 23.40

Nowy Jork, 2008 rok. Destiny (Constance Wu) zaczyna pracę w nowojorskim nocnym klubie. W tajniki zawodu striptizerki wprowadza ją doświadczona koleżanka, Ramona (Jennifer Lopez), która jak nikt inny potrafi zawrócić mężczyznom w głowach. Pracownice klubu nagle boleśnie odczuwają ogólnoświatowy kryzys finansowy. Ich dochody maleją w zatrważającym tempie. Dobrze wiedzą, kogo powinny za to winić. Ich częstymi klientami są bankierzy z Wall Street, a to przecież właśnie krach na giełdzie zapoczątkował wszystkie problemy. Striptizerki zamierzają się zemścić, a przy okazji nieźle zarobić. Ramona obmyśla plan, jak dostać się do portfeli bogatych mężczyzn i wyczyścić je do ostatniego dolara.

Szybcy i wściekli VII

TVN, niedziela 11.02, godz. 20.00

Po tym jak ekipa Dominica „Doma" Toretta i Briana O'Connera wróciła do USA po ułaskawieniu, życie kompanów toczy się leniwie i bez znaczących przygód. Dla niektórych powrót do szarej rzeczywistości po wielu emocjonujących przeżyciach jest trudny do zniesienia. Najgorzej w nowej sytuacji odnajduje się Brian, który się ustatkował i mieszka na przedmieściach razem z Mią i synem. Rola wzorowego męża i ojca coraz bardziej mu jednak ciąży. W tym czasie Dom próbuje odbudować swój związek z Letty i sprawić, aby ukochana odzyskała pamięć. Wszystko ulega zmianie wraz z pojawieniem się dawnego wroga ekipy, Deckarda Shawa...

Młoda Wiktoria

TVP 1, niedziela 11.02, godz. 21.20

Anglia, lata 30. XIX wieku. 11-letnia Wiktoria mieszka w pałacu Kensington i pozostaje pod ścisłą kontrolą matki i ochmistrza Conroya. Jest jedynym następcą tronu, który po śmierci króla może zająć jego miejsce. Wcześniej musi jednak ukończyć osiemnaście lat, inaczej władze przejmie jej matka. Mimo wielu prób ze strony rodzicielki młoda dziewczyna nie zgadza się na podpisanie aktu regencyjnego. Po oświadczeniu króla Wilhelma IV jest zdecydowana objąć tron. Niecały miesiąc po osiągnięciu pełnoletności Wiktoria (Emily Blunt) zostaje królową. Wkrótce poznaje księcia Alberta (Rupert Friend), w którym zakochuje się z wzajemnością.

© www.telepress24.com ✉telepress24@gmail.com

TVP 1

7.00 Transmisja Mszy Świętej
7.30 Kościół z bliska
8.00 Wydział kryminalny Kitzbühel (2) – serial
8.50 Ranczo (129) – serial
9.50 Komisarz Alex (178) – serial
10.45 Ojciec Mateusz (304) – serial
11.35 Korona królów. Jagiellonowie (127) – serial TVP
12.10 Agrobiznes, Pogoda
12.35 Rok w ogrodzie Extra
12.50 Hispania. Kraina królików
14.00 Złoty chłopak (111) – serial
14.55 Jaka to melodia?
15.35 Gra słów. Krzyżówka ej
16.05 Dziedzictwo (209) – serial
17.00 Teleexpress, Pogoda
17.20 Jaka to melodia?
17.55 Klan (4273) – telenowela
18.25 Leśniczówka (827) – serial
19.00 Jeden z dziesięciu – teleturniej
19.30 Program informacyjny 19.30
19.55 Gość 19.30
20.15 Pogoda, Sport
20.30 Korona królów. Jagiellonowie (128) – serial
21.10 Rocky 4 – film fabularny, USA, reż. Sylvester Stallone, wyk. Sylvester Stallone, Dolph Lundgren, Talia Shire, Burt Young (HIT)
22.50 Ukryta tożsamość – film fabularny, USA, reż. Michael Haussman, wyk. Val Kilmer, Sam Shepard, Faye Dunaway, Neve Campbell, Noble Willingham
0.40 Gra o koronę – film dok.
1.45 Godziny – wyścig z czasem – film akcji, USA, reż. Eric Heisserer, wyk. Paul Walker, Genesis Rodriguez, Nancy Nave
3.30 Ja wam pokażę! (7) – serial

TVP 2

5.05 Rodzinka.pl – serial
5.35 M jak miłość (1507) – serial
6.30 Duchowym szlakiem
6.55 Rodzinka.pl s.VI (139) – serial
7.30 Pytanie na śniadanie
11.15 Z wieszaka historii (6) – Kariera biustonosza
11.50 Barwy szczęścia (2934) – serial
12.30 Koło fortuny – teleturniej
13.15 Akacjowa 38 (274) – serial
14.05 Va Banque (304) – teleturniej
14.35 Na sygnale (524) – serial
15.05 M jak miłość (1778) – serial
16.00 Koło fortuny – teleturniej
16.35 Familiada – teleturniej
17.15 Zakazany owoc (400) – serial
18.10 Lepsza połowa s.II (24) – serial
18.45 Akacjowa 38 (299) – serial
19.35 Barwy szczęścia (2934) – serial
20.10 Barwy szczęścia (2935) – serial
20.45 Kulisy serialu
20.55 M jak miłość (1779) – serial
21.55 Na sygnale (526) – Stan umysłu – serial
22.30 Panorama
23.10 Stulecie Winnych s.II (16) – serial
23.55 Salto – dramat, reż. Tadeusz Konwicki, wyk. Zbigniew Cybulski, Jerzy Block, Włodzimierz Boruński, Gustaw Holoubek, Marta Lipińska, Andrzej Łapicki, Zdzisław Maklakiewicz, Wojciech Siemion, Iga Cembrzyńska (HIT)
1.50 Królowa i konkwistador (41) – serial
2.50 Królowa i konkwistador (42) – serial
3.50 Mezopotamia 3D. Przyszłość naszych korzeni
5.00 Zakończenie dnia

POLSAT

6.00 Nowy dzień z Polsat News
8.40 Malanowski i Partnerzy
9.40 Sekrety rodziny
10.40 Dlaczego ja?
11.40 Gliniarze
12.50 Wydarzenia
13.20 Interwencja
13.40 Trudne sprawy
14.40 Dlaczego ja?
15.50 Wydarzenia, Pogoda
16.15 Interwencja
16.30 Na ratunek 112
17.00 Gliniarze
18.00 Pierwsza miłość
18.50 Wydarzenia, Sport, Pogoda
19.25 Gość Wydarzeń
20.00 Farma

21.05 Transformers: Ostatni rycerz – film sci - fi, USA, Kanada, 2017, reż. Michael Bay, wyk. Mark Wahlberg, Anthony Hopkins, Josh Duhamel, Laura Haddock (HIT)
0.35 Ryzykanci – film sensacyjny, USA, reż. Tsui Hark, wyk. Jean - Claude Van Damme, Dennis Rodman, Mickey Rourke, Natacha Lindinge
2.30 Nasz nowy dom
3.30 Nasz nowy dom
4.40 Disco Gramy

TVN

5.35 Uwaga!
5.50 Ukryta prawda
6.50 Kuchenne rewolucje
7.45 Dzień Dobry TVN
11.30 Kuchenne rewolucje
12.35 Ukryta prawda
14.35 Szpital – program obyczajowy
15.40 Doradca smaku
15.45 Kuchenne rewolucje
16.50 Ukryta prawda
17.55 Detektywi - serial
19.00 Fakty, Sport, Pogoda
19.55 Uwaga!
20.10 Doradca smaku
20.15 Na Wspólnej – serial
20.55 Milionerzy
21.35 Bitwa o gości

22.40 Sahara – film przygodowy, USA, Wielka Brytania, Hiszpania, Niemcy 2005, reż. Breck Eisner, wyk. Matthew McConaughey, Steve Zahn, William H. Macy, Lambert Wilson, Lennie James, Delroy Lindo, Daniel Lobe, Patrick Malahide, Penelope Cruz (HIT)
1.05 Kuba Wojewódzki
2.10 Dowody zbrodni – serial
3.05 Szpital – program obyczajowy
3.55 Nauka jazdy
4.20 Recepta na stary dom
4.45 Jak to jest zrobione – serial

SUPER POLSAT

6.00 SuperLudzie **6.30** Na ratunek 112 **7.00** Na ratunek 112 **7.30** Na ratunek 112 **8.00** Na ratunek 112 **8.30** Hell's Kitchen - Piekielna Kuchnia **10.00** Wydarzenia 24 **10.30** Nasz nowy dom **11.30** Sołtysi **12.30** Świat według Kiepskich **14.15** Hell's Kitchen - Piekielna Kuchnia **15.50** Wydarzenia **16.10** Więcej wydarzeń **16.20** Gość Wydarzeń 24 **17.00** Copernicus Cup **20.05** Rolnicy - Tak się żyje u nas na wsi **20.35** Rolnicy - Tak się żyje u nas na wsi **21.00** Sołtysi **22.00** Bank - dramat sensacyjny **0.25** Zasady walki II - Zdrada - thriller **2.40** Świat według Kiepskich **4.00** Nasz nowy dom **5.00** Na ratunek 112

TVP SPORT

6.15 Piłka nożna - Puchar Hiszpanii **10.25** Jeździectwo - Cavaliada Sopot **11.25** Futsal - Polska - Arabia Saudyjska **13.05** Hokej na lodzie: Polska - Korea Południowa **14.05** Strongman - Liga Mistrzów 2023 **14.55** Badminton - Lotto Ekstraliga, 5.kolejka. PULSLIFT UKS Nike Suchedniów - AZS AGH Kraków **18.00** Gol **20.00** Retro w TVP Sport **22.00** Sportowy Wieczór **22.40** Piłka nożna - Puchar Hiszpanii - Podsumowanie **0.40** Boks - Gala w Tahoe, Kalifornia - Podsumowanie **2.45** Biathlon - PŚ, Oestersund - Sztafeta mieszana 2+2 **4.15** Biathlon - PŚ, Anterselva - 4. sztafeta mieszana 2+2

TTV

5.20 Dobra robota **6.05** Express **6.20** Fachowcy **7.00** Ukryta prawda **8.00** Szpital - program obyczajowy **9.00** Szpital - program obyczajowy **10.00** SOS. Ekipy w akcji **11.00** Damy i wieśniaczki. Ukraina **12.00** Damy i wieśniaczki. PL **13.00** Diabelnie boskie - serial **13.30** Sekrety życia **14.35** Za głosem serca - serial **15.45** Express **16.05** Raport smogowy **16.06** Gogglebox. Przed telewizorem **17.15** DeFacto **17.45** Express **18.00** Sport **18.05** Usterka **18.40** Złomowisko PL **19.45** Express **20.05** Nic do zgłoszenia **21.05** Usterka **21.45** Express **22.00** Nic do ukrycia **23.00** Zakup w ciemno **0.00** Nic do zgłoszenia

STOPKLATKA

12.00 Katastrofy w przestworzach - Lockerbie - serial **13.00** Katastrofy w przestworzach **16.25** Tragedia w San Andreas - film sci - fi **18.05** Hawaje 5 - 0 - serial **19.05** Łowcy okazji **20.00** Beowulf - Pogromca ciemności - film fantasy **21.55** Snowpiercer: Arka przyszłości - film sci - fi

TV 4

14.00 Na ratunek 112 **14.30** Sekrety rodziny **15.30** Uroczysko **16.05** Policjantki i Policjanci **17.05** Pierwsza miłość **17.55** Łowcy Skarbów **19.00** Policjantki i Policjanci **20.00** Uroczysko **20.30** Sprawiedliwi - Wydział Kryminalny **21.40** Wszyscy jesteśmy Chrystusami - dramat **23.55** Miliardowy okup - thriller

TVN 7

5.00 Szkoła – program obyczajowy
6.55 Szpital – program obyczajowy
7.50 Ukryta prawda
10.45 Ewa Sama piecze
10.50 Tajemnice miłości
11.50 Opowieści małżeńskie
12.50 Szpital – program obyczajowy
13.50 Sąd rodzinny
14.50 Sędzia Anna Maria Wesołowska
15.50 Paloma – serial
16.55 Szpital – program obyczajowy
18.55 Ukryta prawda
19.55 Ewa Sama piecze
20.00 Kod dostępu – film sensacyjny USA 2001, reż. Dominic Sena, wyk. John Travolta, Hugh Jackman, Halle Berry, Don Cheadle, Sam Shepard, Vinnie Jones (HIT)
22.15 Wojna światów – film sci - fi, USA 2005, reż. Steven Spielberg, wyk. Tom Cruise, Dakota Fanning, Miranda Otto, Justin Chatwin, Tim Robbins
0.30 Mój sąsiad morderca
1.35 Tajemnice pól śmierci
2.40 Śmierć przychodzi nocą
3.30 Druga strona medalu

TV PULS

6.00 Nash Bridges – serial
8.00 Kobra - oddział specjalny – serial
10.00 Zbuntowany anioł – serial
12.00 Lekarze na start – serial
14.00 Lombard: Życie pod zastaw
16.00 Kobra - oddział specjalny – serial
18.00 Lombard: Życie pod zastaw
20.00 Zabójcze polowanie – film sensacyjny, Kanada 2010, reż. Keoni Waxman, wyk. Eric Roberts, Gary Daniels, Michael Hogan, Steve Austin (HIT)
22.00 Siła taktyczna – film sensacyjny, Kanada 2011, reż. Adamo Paolo Cultraro, wyk. Lexa Doig, Michael Jai White, Michael Shanks, Steve Austin
23.50 Strażnik czasu – film sci - fi, USA, Japonia, Kanada 1994, reż. Peter Hyams, wyk. Jean - Claude Van Damme, Mia Sara, Ron Silver, Bruce McGill, Gloria Reuben
1.50 Dzielnica strachu – serial
2.50 Lombard: Życie pod zastaw
4.00 Menu na miarę
5.00 Dzielnica strachu – serial

TRWAM

16.00 Informacje dnia **16.10** Jestem mamą **16.25** Przyroda w Obiektywie **16.40** Zdrowie z Bożej Apteki **16.55** Jej misja trwa **17.10** Prosto o gospodarce **17.30** Zostań Żołnierzem RP **17.45** Muzyczne chwile **17.55** Poczet Wielkich Polaków **18.00** Anioł Pański **18.05** Informacje dnia **18.15** Rozmowy niedokończone **19.25** Święty na każdy dzień **19.30** Każdy maluch to potrafi **19.45** Modlitwa z telefonicznym udziałem dzieci **20.00** Informacje dnia **20.20** Różaniec **20.50** Myśląc Ojczyzna **21.00** Apel Jasnogórski **21.20** Informacje dnia **21.40** Polski Punkt Widzenia **22.00** Polskie dziedzictwo **22.30** Do światła

TV6

6.00 Strażnik Teksasu **8.00** Policjantki i Policjanci **9.00** Kobra - oddział specjalny **11.05** Więzienie **13.00** Policjantki i Policjanci **15.00** Kobra - oddział specjalny **17.00** Magnum: Detektyw z Hawajów **18.00** Strażnik Teksasu **20.00** Agenci NCIS: Los Angeles **22.00** Sprawiedliwi - Wydział Kryminalny

eprasa.pl 91be2d0988

TVP 1

7.00 Transmisja Mszy Świętej
7.30 Zrujnowani odbudowani
8.00 Wydział kryminalny Kitzbühel (3) – serial
8.45 Ranczo (130) – serial
9.45 Komisarz Alex (179) – serial
10.45 Ojciec Mateusz (305) – serial
11.35 Korona królów. Jagiellonowie (128) – serial
12.10 Agrobiznes, Pogoda
12.35 Rok w ogrodzie Extra
12.55 Zwierzęta w ruchu
14.00 Złoty chłopak (112) – serial
14.55 Jaka to melodia?
15.35 Gra słów. Krzyżówka
16.05 Dziedzictwo (210) – serial
17.00 Teleexpress, Pogoda
17.20 Jaka to melodia?
17.55 Klan (4274) – telenowela
18.25 Leśniczówka (828) – serial
19.00 Jeden z dziesięciu – teleturniej
19.30 Program informacyjny 19.30
19.55 Gość 19.30
20.15 Pogoda, Sport
20.30 Korona królów. Jagiellonowie (129) – serial
21.10 Godziny – wyścig z czasem – film akcji, USA, reż. Eric Heisserer, wyk. Paul Walker, Genesis Rodriguez, Nancy Nave
22.55 Chirurgia prenatalna (2)
23.55 Idealny plan – thriller, Kanada, reż. Aaron Woodley, wyk. Kevin Zegers, Ray Liotta, Laura Vandervoort, Victor Garber
1.40 Powrót na wyspę (32) – serial
2.35 Powrót na wyspę (33) – serial
3.30 Boży Wariat – film dok.
4.30 Notacje – Irena Santor. Muzyka to świat magiczny
4.45 Zakończenie dnia

TVP 2

5.30 M jak miłość (1508) – serial
6.25 Pożyteczni.pl – magazyn
6.55 Rodzinka.pl s.VI (140) – Lepiej nie wiedzieć – serial
7.30 Pytanie na śniadanie
11.15 Zaginione – odnalezione
11.50 Barwy szczęścia (2935) – serial
12.30 Koło fortuny – teleturniej
13.15 Akacjowa 38 (275) – serial
14.05 Va Banque (306) – teleturniej
14.35 Na sygnale (525) – Walcz, przyjacielu! – serial
15.05 M jak miłość (1779) – serial
16.00 Koło fortuny – teleturniej
16.35 Familiada – teleturniej
17.15 Zakazany owoc (401) – serial
18.10 Lepsza połowa s.II (25) – serial
18.45 Akacjowa 38 (300) – serial
19.35 Barwy szczęścia (2935) – serial
20.10 Barwy szczęścia (2936) – serial
20.45 Przepis dnia
20.55 Na dobre i na złe (908) – Nic przypadkowego – serial
21.55 Na sygnale (527) – Britney Paradise – serial
22.30 Panorama
23.10 Stulecie Winnych (17) – serial
23.55 Rozstanie po włosku – film obyczajowy, Niemcy, wyk. Julia Brendler, Stephan Luca, Bettina Zimmermann
1.45 Tajemnice rodu Valentów (11) – Piknik – serial
2.50 Indie Modiego – film dok.
4.00 Blondynka s.IX (104) – Prawie... – serial
4.55 Zakończenie dnia

POLSAT

6.00 Nowy dzień z Polsat News
8.40 Malanowski i Partnerzy
9.40 Sekrety rodziny
10.40 Dlaczego ja?
11.40 Gliniarze
12.50 Wydarzenia
13.20 Interwencja
13.40 Trudne sprawy
14.40 Dlaczego ja?
15.50 Wydarzenia, Pogoda
16.15 Interwencja
16.30 Na ratunek 112
17.00 Gliniarze
18.00 Pierwsza miłość
18.50 Wydarzenia, Sport, Pogoda
19.25 Gość Wydarzeń
20.00 Farma

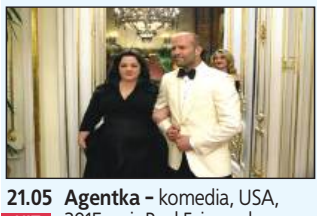

21.05 Agentka – komedia, USA, 2015, reż. Paul Feig, wyk. Melissa McCarthy, Jason Statham, Rose Byrne, Jude Law
23.45 Joe Dirt – komedia, USA, 2001, reż. Gordon Dennie, wyk. David Spade, Brittany Daniel, Christopher Walken, Kid Rock
1.30 Ewolucja – komedia sci - fi, USA, 2001, reż. Ivan Reitman, wyk. David Duchovny, Julianne Moore, Orlando Jones, Seann William Scott
4.40 Disco Gramy

TVN

5.35 Uwaga!
5.50 Ukryta prawda
6.50 Kuchenne rewolucje
7.45 Dzień Dobry TVN
11.30 Kuchenne rewolucje
12.35 Ukryta prawda
13.35 Ukryta prawda
14.35 Szpital – program obyczajowy
15.40 Doradca smaku
15.45 Kuchenne rewolucje
16.50 Ukryta prawda
17.55 Detektywi - serial
19.00 Fakty, Sport, Pogoda
19.55 Uwaga!
20.10 Doradca smaku
20.15 Na Wspólnej – serial
20.55 Milionerzy
21.35 Razem odNowa

22.40 Świat w ogniu – film sensacyjny USA 2019, reż. Ric Roman Waugh, wyk. Gerard Butler, Morgan Freeman, Jada Pinkett Smith, Lance Reddick, Piper Perabo, Nick Nolte, Frederick Schmidt
1.00 Dowody zbrodni – serial
2.10 MasterChef
3.25 Uwaga!
3.40 Nauka jazdy
4.05 Recepta na stary dom
4.30 Jak to jest zrobione – serial
4.55 Zamieszkać na plaży

SUPER POLSAT

6.00 SuperLudzie **6.30** Na ratunek 112 **8.30** Hell's Kitchen - Piekielna Kuchnia **10.00** Wydarzenia 24 **10.30** Nasz nowy dom **11.35** Rolnicy - Tak się żyje u nas na wsi **12.05** Rolnicy - Tak się żyje u nas na wsi **12.30** Świat według Kiepskich **14.15** Hell's Kitchen - Piekielna Kuchnia **15.50** Wydarzenia **16.10** Więcej wydarzeń **16.20** Gość Wydarzeń 24 **16.50** Nasz nowy dom **17.50** Świat według Kiepskich **20.00** Kryptonim Szef Polska **21.00** Polacy za granicą **22.05** Maska Zorro - film przygodowy **0.55** Zakładnik z Wall Street - film kryminalny **3.00** Świat według Kiepskich **4.00** Nasz nowy dom **5.00** Na ratunek 112

TVP SPORT

6.15 Gol **8.15** Piłka nożna - Puchar Hiszpanii - Podsumowanie **10.10** Jeździectwo - Cavaliada Sopot **11.50** Kolarstwo przełajowe - MŚ, Tabor, Czechy - wyścig elity kobiet i mężczyzn **14.05** Pełnosprawni **14.35** Retro w TVP Sport **16.45** Biathlon - MŚ, Nove Mesto - 1. sztafeta mieszana 2+2 **17.15** Biathlon - MŚ, Nove Mesto - 1. sztafeta mieszana 2+2 **18.40** Biathlon - MŚ, Nove Mesto - 1. sztafeta mieszana 2+2 **19.15** Strongman - Liga Mistrzów 2023 **20.15** Piłka nożna **20.55** Piłka nożna **22.50** Piłka nożna **23.30** Sportowy Wieczór **0.15** Biathlon - MŚ, Nove Mesto - 1. sztafeta mieszana 2+2

STOPKLATKA

6.00 Tygrysy Europy - serial **7.00** Scena Śmiechu **7.55** MASH - serial **9.00** Komisarz Rex - serial **12.00** Katastrofy w przestworzach **16.25** Meteor kontra Ziemia - film katastroficzny **18.05** Hawaje 5 - 0 - serial **19.05** Łowcy okazji **20.00** Zadanie specjalne - thriller **21.55** Rajd na tyły wroga - film wojenny

TV 4

14.00 Na ratunek 112 **14.30** Sekrety rodziny **15.30** Uroczysko **16.05** Policjantki i Policjanci **17.05** Pierwsza miłość **17.50** Łowcy Skarbów **19.00** Policjantki i Policjanci **20.00** Uroczysko **20.30** Sprawiedliwi - Wydział Kryminalny **21.40** Jarhead 2: W polu ognia - dramat wojenny **23.50** BloodRayne - horror

Środa, 7.02

TVN 7

5.00 Szkoła – program obyczajowy
6.55 Szpital – program obyczajowy
7.50 Ukryta prawda
10.45 Ewa Sama piecze
10.50 Tajemnice miłości
11.50 Opowieści małżeńskie
12.50 Szpital – program obyczajowy
13.50 Sąd rodzinny
14.50 Sędzia Anna Maria Wesołowska
15.50 Paloma – serial
16.55 Szpital – program obyczajowy
18.55 Ukryta prawda
19.55 Ewa Sama piecze
20.00 Naciągacze – komedia, USA 2003, reż. Ridley Scott, wyk. Nicolas Cage, Sam Rockwell, Alison Lohman, Bruce Altman, Bruce McGill
22.30 Jak to robią single – komediodramat, USA 2016, reż. Christian Ditter, wyk. Dakota Johnson, Rebel Wilson, Leslie Mann, Damon Wayans Jr, Anders Holm, Alison Brie
0.40 Mój sąsiad morderca
1.45 Tajemnice pól śmierci
2.45 Śmierć przychodzi nocą
3.35 Druga strona medalu

TV PULS

6.00 Nash Bridges – serial
8.00 Kobra – oddział specjalny – serial
10.00 Zbuntowany anioł – serial
12.00 Lekarze na start – serial
14.00 Lombard: Życie pod zastaw
16.00 Kobra – oddział specjalny – serial
18.00 Lombard: Życie pod zastaw
20.00 Żywioł. Deepwater Horizon – dramat katastroficzny, USA 2016, reż. Peter Berg, wyk. Dylan O'Brien, John Malkovich, Kate Hudson, Kurt Russell, Mark Wahlberg, Michelle Rodriguez
22.00 Powódź – thriller, USA 1998, reż. Mikael Salomon, wyk. Christian Slater, Minnie Driver, Morgan Freeman, Randy Quaid
0.00 Raport mniejszości – film sci - fi, USA 2002, reż. Steven Spielberg, wyk. Colin Farrell, Lois Smith, Max von Sydow, Peter Stormare, Samantha Morton, Tom Cruise
2.55 Dzielnica strachu – serial
4.05 Taki jest świat
5.00 Dzielnica strachu – serial

TRWAM

14.30 Sumienie Hioba **15.40** Niedźwiedź Wojtek **15.50** Ma się rozumieć **16.00** Informacje dnia **16.10** Na zdrowie **16.30** Stanisław Kulon **17.00** Po stronie prawdy **17.50** Muzyczne chwile **17.55** Poczet Wielkich Polaków **18.00** Anioł Pański **18.05** Informacje dnia **18.15** Rozmowy niedokończone **19.25** Święty na każdy dzień **19.30** Opowieści z Księgi Cnót **20.00** Informacje dnia **20.20** Różaniec **20.50** Myśląc Ojczyzna **21.00** Apel Jasnogórski **21.20** Informacje dnia **21.40** Polski Punkt Widzenia **22.00** Nasz profesor Papieżem **22.55** Święty na każdy dzień **23.00** Jan Paweł Wielki. Papież, który tworzył historię

TTV

5.20 Dobra robota **6.05** Express **6.20** Fachowcy **7.00** Ukryta prawda **8.00** Szpital - program obyczajowy **10.00** SOS. Ekipy w akcji **11.00** Damy i wieśniaczki **13.00** Diabelnie boskie - serial **13.30** Sekrety życia **14.35** Za głosem serca - serial **15.45** Express **16.05** Raport smogowy **16.06** Gogglebox. Przed telewizorem **17.15** DeFacto **17.45** Express **18.00** Sport **18.05** Usterka **18.40** Złomowisko PL **19.45** Express **20.05** Nic do zgłoszenia **21.05** Usterka **21.45** Express **22.05** Rzeczy, których nie nauczyła mnie matka **22.40** Rzeczy, których nie nauczyła mnie matka **23.15** Gogglebox. Przed telewizorem **0.15** Kanapowczynie

TV6

6.00 Strażnik Teksasu **8.00** Policjantki i Policjanci **9.00** Kobra - oddział specjalny **11.05** Więzienie **13.00** Policjantki i Policjanci **15.00** Kobra - oddział specjalny **17.00** Magnum: Detektyw z Hawajów **18.00** Strażnik Teksasu **20.00** Agenci NCIS: Los Angeles **22.00** Sprawiedliwi - Wydział Kryminalny

TVP 1

7.00 Transmisja Mszy Świętej
7.30 Pełnia Wiary – magazyn
8.00 Wydział kryminalny Kitzbühel (4) – serial
8.50 Ranczo s.I (1) – serial
9.50 Komisarz Alex (180) – serial
10.45 Ojciec Mateusz (306) – serial
11.35 Korona królów. Jagiellonowie. Taka historia (6)
12.10 Agrobiznes, Pogoda
12.35 Rok w ogrodzie Extra
12.55 W jaskini nietoperzy
14.00 Złoty chłopak (113) – serial
14.55 Jaka to melodia?
15.35 Gra słów. Krzyżówka – /734/ – teleturniej
16.05 Dziedzictwo (211) – serial
17.00 Teleexpress, Pogoda
17.20 Jaka to melodia?
17.55 Klan (4275) – telenowela
18.25 Leśniczówka (829) – serial
19.00 Jeden z dziesięciu – teleturniej
19.30 Program informacyjny 19.30
19.55 Gość 19.30
20.15 Pogoda, Sport
20.35 Ojciec Mateusz (386) – Lot nr. 772 – serial
21.30 Sprawa dla reportera
22.30 Świat w sieci (1) – Wstrząs – serial
23.35 Ocaleni – reality show
0.40 Wszystkie pieniądze świata (1) – serial, reż. Andrzej Kotkowski, wyk. Maciej Stuhr, Radek Elis, Joanna Benda, Agnieszka Pilaszewska, Ewa Wiśniewska
1.50 Powrót na wyspę (34) – serial
2.45 Powrót na wyspę (35) – serial
3.45 Sprawa dla reportera
4.40 Zakończenie dnia

TVP 2

5.30 M jak miłość (1509) – serial
6.20 Natura bez granic – cykl dok.
6.55 Rodzinka.pl s.VI (141) – serial
7.30 Pytanie na śniadanie
11.15 Autokefalia – reportaż
11.50 Barwy szczęścia (2936) – serial
12.30 Koło fortuny – teleturniej
13.15 Akacjowa 38 (276) – serial
14.05 Va Banque (307) – teleturniej
14.35 Na sygnale (526) – serial
15.05 Doktor z alpejskiej wioski – nowy rozdział (234) – Nowe wyzwania, cz. 2 – serial
16.00 Koło fortuny – teleturniej
16.35 Familiada – teleturniej
17.15 Zakazany owoc (402) – serial
18.10 Lepsza połowa s.II (26) – serial
18.45 Akacjowa 38 (301) – serial
19.35 Barwy szczęścia (2936) – serial
20.10 Barwy szczęścia (2937) – serial
20.50 Postaw na milion – teleturniej
21.40 Dom pod Dwoma Orłami (6) – serial
22.30 Panorama
23.10 Książę – thriller, USA, reż. Brian A. Miller, wyk. Jason Patric, Bruce Willis, John Cusack, Din Harvey
0.50 Tajemnice rodu Valentów (12) – Śluza – serial
2.00 Salto – dramat, reż. Tadeusz Konwicki, wyk. Zbigniew Cybulski, Jerzy Block, Włodzimierz Boruński, Gustaw Holoubek, Marta Lipińska, Andrzej Łapicki, Zdzisław Maklakiewicz, Wojciech Siemion, Iga Cembrzyńska
3.50 Rodzinka.pl – serial
4.15 Zakończenie dnia

POLSAT

6.00 Nowy dzień z Polsat News
8.40 Malanowski i Partnerzy
9.40 Sekrety rodziny
10.40 Dlaczego ja?
11.40 Gliniarze
12.50 Wydarzenia
13.20 Interwencja
13.40 Trudne sprawy
14.40 Dlaczego ja?
15.50 Wydarzenia, Pogoda
16.15 Interwencja
16.30 Na ratunek 112
17.00 Gliniarze
18.00 Pierwsza miłość
18.50 Wydarzenia, Sport, Pogoda
19.25 Gość Wydarzeń
20.00 Farma

21.05 Skąd wiesz? – komediodramat USA, 2010, reż. James L. Brooks, wyk. Reese Witherspoon, Paul Rudd, Owen Wilson, Jack Nicholson
23.35 Ostatni Mohikanin – film przygodowy, USA, 1992, reż. Michael Mann, wyk. Daniel Day - Lewis, Eric Schweig, Madeleine Stowe, Russell Means
2.10 Szkoła uwodzenia 3 – komediodramat, USA, 2004
4.05 Zjedz Alaskę

TVN

5.35 Uwaga!
5.50 Ukryta prawda
6.50 Kuchenne rewolucje
7.45 Dzień Dobry TVN
11.30 Kuchenne rewolucje
12.35 Ukryta prawda
13.35 Ukryta prawda
14.35 Szpital – program obyczajowy
15.40 Doradca smaku
15.45 Kuchenne rewolucje
16.50 Ukryta prawda
17.55 Detektywi - serial
19.00 Fakty, Sport, Pogoda
19.55 Uwaga!
20.10 Doradca smaku
20.15 Na Wspólnej – serial
20.55 Milionerzy
21.35 Kuchenne rewolucje

22.40 Wieczór gier – komedia, USA 2018, reż. John Francis Daley, Jonathan Goldstein, wyk. Jason Bateman, Rachel McAdams, Kyle Chandler, Sharon Horgan, Billy Magnussen
0.40 Świat w ogniu – film sensacyjny, USA 2019, reż. Ric Roman Waugh, wyk. Gerard Butler, Morgan Freeman, Jada Pinkett Smith, Lance Reddick, Piper Perabo, Nick Nolte
3.10 Szpital – program obyczajowy
4.00 Uwaga!
4.15 Recepta na stary dom

SUPER POLSAT

6.00 SuperLudzie **6.30** Na ratunek 112 **8.30** Hell's Kitchen - Piekielna Kuchnia **10.00** Wydarzenia 24 **10.30** Nasz nowy dom **11.30** Bogaty Dom - Biedny Dom **12.30** Świat według Kiepskich **14.15** Hell's Kitchen - Piekielna Kuchnia **15.50** Wydarzenia **16.10** Więcej wydarzeń **16.20** Gość Wydarzeń 24 **16.50** Nasz nowy dom **17.50** Świat według Kiepskich **20.05** Więzienie kobiet **20.35** Więzienie kobiet **21.00** Największe śledztwa CBŚP **22.05** Terminator: Ocalenie - thriller sci - fi **0.35** Anakonda - thriller **2.20** Świat według Kiepskich **4.00** Nasz nowy dom **5.00** Na ratunek 112 **5.30** Na ratunek 112

TVP SPORT

6.15 Biathlon - MŚ, Nove Mesto - 1. sztafeta mieszana 2+2 **7.40** reportaż **8.20** Piłka nożna **10.30** Kolarstwo przełajowe - MŚ, Tabor, Czechy - wyścig elity kobiet - relacja **11.35** Boks - Megafights **12.35** Lekkoatletyka - Halowy mityng World Athletics Indoor Tour, Silver - Meeting ISTAF Duesseldorf **14.35** Biathlon - MŚ, Nove Mesto - 1. sztafeta mieszana 2+2 **16.05** Hokej na lodzie - Kwalifikacje do IO 2026: Polska - Estonia **19.10** Ring TVP Sport **20.15** Piłka nożna **20.55** Piłka nożna **22.55** Piłka nożna **23.30** Sportowy Wieczór **0.15** Boks - Gala w Turynie: F. Grandelli - S. Voda

STOPKLATKA

6.00 Tygrysy Europy - serial **7.00** Scena Śmiechu **7.55** MASH - serial **9.00** Komisarz Rex - serial **12.00** Katastrofy w przestworzach **16.25** Fala uderzeniowa: Odliczanie ku tragedii - film sci - fi **18.05** Hawaje 5 - 0 - serial **19.05** Łowcy okazji **20.00** Świadek - thriller **22.25** Obsesja namiętności - dramat

TV 4

13.00 Gliniarze **14.00** Na ratunek 112 **14.30** Sekrety rodziny **15.30** Uroczysko **16.05** Policjantki i Policjanci **17.00** Pierwsza miłość **17.55** Łowcy Skarbów **19.00** Policjantki i Policjanci **20.00** Uroczysko **20.30** Sprawiedliwi - Wydział Kryminalny **21.40** Bitwa pod Wiedniem - dramat historyczny

Czwartek, 8.02

TVN 7

5.00 Szkoła – program obyczajowy
6.55 Szpital – program obyczajowy
7.50 Ukryta prawda
10.45 Ewa Sama piecze
10.50 Tajemnice miłości
11.50 Opowieści małżeńskie
12.50 Szpital – program obyczajowy
13.50 Sąd rodzinny
14.50 Sędzia Anna Maria Wesołowska
15.50 Paloma – serial
16.55 Szpital – program obyczajowy
18.55 Ukryta prawda
19.55 Ewa Sama piecze
20.00 Pan doskonały – komedia, USA 2015, reż. Paco Cabezas, wyk. Sam Rockwell, Anna Kendrick, Tim Roth, James Ransone, Michael Eklund
22.10 Królowa przetrwania
23.20 Specjalista – film sensacyjny, USA 1994, reż. Luis Llosa, wyk. Sylvester Stallone, Sharon Stone, James Woods, Rod Steiger, Eric Roberts
1.35 Mój sąsiad morderca
2.35 Tajemnice pól śmierci
3.30 Śmierć przychodzi nocą
4.20 Druga strona medalu

TV PULS

6.00 Nash Bridges – serial
8.00 Kobra – oddział specjalny – serial
10.00 Zbuntowany anioł – serial
12.00 Lekarze na start – serial
14.00 Lombard: Życie pod zastaw
16.00 Kobra – oddział specjalny – serial
18.00 Lombard: Życie pod zastaw
20.00 Wielki Stach – komedia, USA 2007, reż. Rob Schneider, wyk. Rob Schneider, David Carradine, Jennifer Morrison
22.10 Dziewczyna mojego kumpla – komedia romantyczna, USA 2008, reż. Howard Deutch, wyk. Alec Baldwin, Dane Cook, Jason Biggs, Kate Hudson, Lizzy Caplan
0.25 Skazany na miłość – komedia, Czechy 2016, reż. Tomáš Hoffman, wyk. Miroslav Táborský, Ondřej Vetchý, Petra Hřebíčková
2.25 Dzielnica strachu – serial
3.25 Lombard: Życie pod zastaw
4.40 Taki jest świat
5.20 Menu na miarę

TRWAM

15.50 Ma się rozumieć **16.00** Informacje dnia **16.10** Z wędką nad wodę **16.35** Regał **17.05** Akademia pro - life **17.15** Muzyczne chwile **17.30** Odpowiedzialni za Kościół **17.55** Poczet Wielkich Polaków **18.00** Anioł Pański **18.05** Informacje dnia **18.15** Rozmowy niedokończone **19.25** Święty na każdy dzień **19.30** Przyjaciele i bohaterowie **20.00** Informacje dnia **20.20** Różaniec **20.50** Głos Polski **21.00** Apel Jasnogórski **21.20** Informacje dnia **21.40** Polski Punkt Widzenia **22.00** Kapłan i mistrz - świat według ks. Bronisława Sroki **22.55** Święty na każdy dzień **23.00** Misjonarz **22.55** Muzyczne chwile

TTV

5.20 Dobra robota **6.05** Express **6.20** Fachowcy **7.00** Ukryta prawda **8.00** Szpital - program obyczajowy **10.00** SOS. Ekipy w akcji **11.00** Damy i wieśniaczki. Za granicą **12.00** Damy i wieśniaczki. PL **13.00** Diabelnie boskie - serial **13.30** Sekrety życia **14.35** Za głosem serca - serial **15.45** Express **16.05** Raport smogowy **16.06** Gogglebox. Przed telewizorem **17.15** DeFacto **17.45** Express **18.00** Sport **18.05** Usterka **18.40** Złomowisko PL **19.45** Express **20.05** Nic do zgłoszenia **21.05** Usterka **21.45** Express **22.00** Życie na kredycie **22.30** Życie na kredycie **23.05** Gogglebox. Przed telewizorem **0.05** Dobra robota

TV6

6.00 Strażnik Teksasu **8.00** Policjantki i Policjanci **9.00** Kobra - oddział specjalny **11.05** Więzienie **13.00** Policjantki i Policjanci **15.00** Kobra - oddział specjalny **17.00** Magnum: Detektyw z Hawajów **18.00** Strażnik Teksasu **20.00** Agenci NCIS: Los Angeles **22.00** Sprawiedliwi - Wydział Kryminalny

eprasa.pl 91be2d0988

TVP 1

7.00 Transmisja Mszy Świętej
7.30 Agape Blisko Ciebie
8.00 Wydział kryminalny Kitzbühel (5) – serial
8.45 Ranczo s.I (2) – serial
9.45 Komisarz Alex (181) – serial
10.45 Ojciec Mateusz (307) – serial
11.35 Kuchnia Jagiellonów (1)
12.10 Agrobiznes, Pogoda
12.35 Rok w ogrodzie Extra
12.55 W jaskini nietoperzy
14.00 Złoty chłopak (114) – serial
14.55 Jaka to melodia?
15.35 Gra słów. Krzyżówka
16.05 Dziedzictwo (212) – serial
17.00 Teleexpress, Pogoda
17.20 Jaka to melodia?
17.55 Klan (4276) – telenowela
18.25 Leśniczówka (830) – serial
19.00 Jeden z dziesięciu – teleturniej
19.30 Program informacyjny 19.30
19.55 Gość 19.30
20.15 Pogoda, Sport
20.35 W jak Morderstwo – komedia
HIT reż. Piotr Mularuk, wyk. Paweł Domagała, Piotr Adamczyk, Rafał Królikowski, Anna Smołowik, Dorota Segda, Szymon Bobrowski, Jacek Knap
22.30 Zatoka szpiegów (5) – serial
23.30 Druga twarz – film fabularny, USA, reż. Michael Brandt, wyk. Richard Gere, Topher Grace, Martin Sheen, Stephen Moyer
1.20 Ślicznotki – film fabularny, USA, reż. Lorene Scafaria, wyk. Jennifer Lopez, Constance Wu, Julia Stiles, Keke Palmer
3.20 Shenandoah – western, USA, reż. Andrew McLagen
5.10 Zakończenie dnia

TVP 2

4.35 Na dobre i na złe (775) – serial
5.30 M jak miłość (1510) – serial
6.20 Anna Dymna – spotkajmy się – Beata Strzelczyk
6.55 Rodzinka.pl s.VI (142) – serial
7.30 Pytanie na śniadanie
11.15 Natura bez granic – cykl dok.
11.50 Barwy szczęścia (2937) – serial
12.30 Koło fortuny – teleturniej
13.15 Akacjowa 38 (277) – serial
14.05 Va Banque (308) – teleturniej
14.35 Na sygnale (527) – Britney Paradise – serial
15.05 Doktor z alpejskiej wioski – nowy rozdział (235) – Powrót, cz. 1 – serial
16.00 Koło fortuny – teleturniej
16.35 Familiada – teleturniej
17.15 Zakazany owoc (403) – serial
18.10 Lepsza połowa s.II (27) – serial
18.45 Akacjowa 38 (302) – serial
19.35 Barwy szczęścia (2937) – serial
20.10 Barwy szczęścia (2938) – serial
20.50 Postaw na milion – teleturniej
21.40 Tak to leciało! – teleturniej
22.30 Panorama
23.10 Kino relaks – Bez pamięci
HIT – komedia, USA, reż. Mark Waters, wyk. Raoul Ganeey, Monica Potter, China Chow, Brendan Beiser, Shalom Harlow
0.45 Pozdrowienia z Moskwy – film sensacyjny, Wielka Brytania, reż. Terence Young, wyk. Sean Connery, Daniela Bianchi, Lenya Lotte
2.55 Rozstanie po włosku – film obyczajowy, Niemcy, wyk. Julia Brendler, Stephan Luca, Bettina Zimmermann
4.30 Zakończenie dnia

POLSAT

6.00 Nowy dzień z Polsat News
8.40 Malanowski i Partnerzy
9.40 Sekrety rodziny
10.40 Dlaczego ja?
11.40 Gliniarze
12.50 Wydarzenia
13.20 Interwencja
13.40 Trudne sprawy
14.40 Dlaczego ja?
15.50 Wydarzenia, Pogoda
16.15 Interwencja
16.30 Na ratunek 112
17.00 Gliniarze
18.00 Pierwsza miłość
18.50 Wydarzenia, Sport, Pogoda
19.25 Gość Wydarzeń
20.00 Farma

21.05 Geneza planety małp – film
HIT sci - fi, USA, 2011, reż. Rupert Wyatt, wyk. James Franco, John Lithgow, Andy Serkis, Freida Pinto
23.20 Zasady walki II – Zdrada – thriller, Kanada, 2008, reż. Josef Rusnak, wyk. Wesley Snipes, Lochlyn Munro, Athena Karkanis, Winston Rekert
1.30 Strażnik granicy – film sensacyjny, USA, 2008, reż. Isaac Florentine, wyk. Jean - Claude Van Damme, Stephen Lord
4.45 Disco Gramy

TVN

5.35 Uwaga!
5.50 Ukryta prawda
6.50 Kuchenne rewolucje
7.45 Dzień Dobry TVN
11.30 Kuchenne rewolucje
12.35 Ukryta prawda
14.35 Szpital – program obyczajowy
15.40 Doradca smaku
15.45 Kuchenne rewolucje
16.50 Ukryta prawda
17.55 Detektywi - serial
19.00 Fakty, Sport, Pogoda
19.50 Uwaga!

20.00 Interstellar – film sci - fi,
HIT USA, Wielka Brytania, Kanada, Islandia 2014, reż. Christopher Nolan, wyk. Matthew McConaughey, Anne Hathaway, Jessica Chastain, Ellen Burstyn, Michael Caine, John Lithgow, Wes Bentley, Casey Affleck, Matt Damon
23.40 Blade, Wieczny Łowca – horror, USA 1998, reż. Stephen Norrington, wyk. Wesley Snipes, Stephen Dorff, Kris Kristofferson, N'Bushe Wright
2.15 Kuba Wojewódzki
3.15 Dowody zbrodni – serial
4.05 Uwaga!
4.20 Nauka jazdy

SUPER POLSAT

6.00 SuperLudzie **6.30** Na ratunek 112 **8.30** Hell's Kitchen - Piekielna Kuchnia **10.00** Wydarzenia 24 **10.30** Nasz nowy dom **11.30** Dagmara szuka męża **12.30** Świat według Kiepskich **13.45** Z klimatem i z pasją **14.15** Hell's Kitchen - Piekielna Kuchnia **15.50** Wydarzenia **16.10** Więcej wydarzeń **16.20** Gość Wydarzeń 24 **16.50** Nasz nowy dom **17.50** Świat według Kiepskich **20.05** Królewskie święta - melodramat **21.55** Natręt - thriller **0.00** Polacy za granicą **1.00** Backdoor - wyjście awaryjne **1.30** Backdoor - wyjście awaryjne **2.00** Świat według Kiepskich **4.00** Nasz nowy dom **5.00** Na ratunek 112

TVP SPORT

6.10 Retro TVP SPORT **8.20** Piłka nożna **10.25** Kolarstwo przełajowe - MŚ, Tabor, Czechy - wyścig elity mężczyzn **11.35** Reportaż **12.15** Biathlon - MŚ, Nove Mesto - 1. sztafeta mieszana 2+2 **13.45** Hokej na lodzie - Kwalifikacje do IO 2026, Sosnowiec: Polska - Estonia **15.45** Ring TVP Sport **16.45** Biathlon - MŚ, Nove Mesto **19.15** Jerzy Kukuczka **19.45** Hokej na lodzie - Kwalifikacje do IO 2026, Sosnowiec: Polska - Ukraina **20.10** Hokej na lodzie - Kwalifikacje do IO 2026, Sosnowiec: Polska - Ukraina **22.45** Sportowy Wieczór **23.30** Biathlon - MŚ, Nove Mesto - 2. sprint kobiet

TTV

6.40 10 wizyt Michela Morana **7.00** Ukryta prawda **8.00** Szpital - program obyczajowy **10.00** SOS. Ekipy w akcji **11.00** Damy i wieśniaczki. Za granicą **12.00** Damy i wieśniaczki. PL **13.00** Diabelnie boskie - serial **13.30** Sekrety życia **14.35** Za głosem serca - serial **15.45** Express **16.05** Raport smogowy **16.06** Gogglebox. Przed telewizorem **17.15** DeFacto **17.45** Express **18.00** Sport **18.05** Usterka **18.40** Złomowisko PL **19.45** Express **20.05** Rzeczy, których nie nauczył mnie ojciec **20.40** Gogglebox. Przed telewizorem **21.45** Express **22.05** Diabelnie boskie - serial **22.30** Diabelnie boskie - serial **23.00** Damy i wieśniaczki.

STOPKLATKA

6.00 MiłośćKropka.pl **7.05** Kabaretowe hity **8.05** Rzeczpospolita babska - komedia **10.20** Jumper - film przygodowy **12.00** Katastrofy w przestworzach **16.00** 10 w skali Richtera - film sci - fi **17.50** Celnicy - dok. **20.00** Chłopaki nie płaczą - komedia **22.00** Kruk: Zagadka zbrodni - thriller, Węgry, Serbia

TV 4

9.00 Łowcy Skarbów **10.00** Trudne sprawy **12.00** Policjantki i Policjanci **13.00** Gliniarze **14.00** Na ratunek 112 **14.30** Sekrety rodziny **15.30** Uroczysko **16.05** Policjantki i Policjanci **17.00** Pierwsza miłość **17.55** Łowcy Skarbów **19.00** Policjantki i Policjanci **20.00** Uroczysko **22.05** Sprawiedliwi - Wydział Kryminalny

Piątek, 9.02

TVN 7

5.00 Szkoła – program obyczajowy
6.55 Szpital – program obyczajowy
7.50 Ukryta prawda
9.45 Ukryta prawda
10.45 Ewa Sama piecze
10.50 Tajemnice miłości
11.50 Opowieści małżeńskie
12.50 Szpital – program obyczajowy
13.50 Sąd rodzinny
14.50 Sędzia Anna Maria Wesołowska
15.50 Paloma – serial
16.55 Skarby z szafy
17.25 Ten moment
17.55 Szpital – program obyczajowy
18.55 Ukryta prawda
19.55 Ewa Sama piecze
20.00 Sekrety i grzeszki – komedio-
HIT dramat, USA 2011, reż. Ron Howard, wyk. Vince Vaughn, Kevin James, Jennifer Connelly, Winona Ryder, Channing Tatum, Queen Latifah
22.25 Miss agent – komedia, USA 2000, reż. Donald Petrie
0.35 Mój sąsiad morderca
1.40 Tajemnice pól śmierci
2.40 Raj dla morderców
4.25 Druga strona medalu

TV PULS

6.00 Nash Bridges – serial
8.00 Kobra – oddział specjalny – serial
10.00 Zbuntowany anioł – serial
12.00 Lekarze na start – serial
14.00 Lombard: Życie pod zastaw
16.00 Kobra – oddział specjalny – serial
18.00 Lombard: Życie pod zastaw
20.00 Ostatnie zlecenie – film sen-
HIT sacyjny, USA 2008, reż. Danny Pang, Oxide Chun Pang, wyk. Nicolas Cage, James With, Charlie Yeung, Shahkrit Yamnarm
22.00 Krwawy sport – film sensacyjny, USA 1988, reż. Newt Arnold, wyk. Donald Gibb, Forest Whitaker, Leah Ayres, Van Damme Jean - Claude
23.55 Człowiek prezydenta – film sensacyjny, USA 2000, reż. Eric Norris, Michael Preece, wyk. Chuck Norris, Dylan Neal, Jennifer Tung, Ralph Waite
1.45 Menu na miarę
2.20 Z archiwum policji
2.45 Menu na miarę
3.20 Z archiwum policji
3.50 Dyżur

TRWAM

16.00 Informacje dnia **16.10** Siódmy Sakrament **16.40** Prosto o gospodarce **17.00** Podobni do ewangelicznego siewcy **17.30** Geopolityka **17.55** Poczet Wielkich Polaków **18.00** Anioł Pański **18.05** Informacje dnia **18.15** Westerplatte Młodych **19.00** Warto zauważyć... **19.30** Brat Franciszek **20.00** Informacje dnia **20.20** Różaniec **20.50** Myśląc Ojczyzna **21.00** Apel Jasnogórski **21.20** Informacje dnia **21.40** Polski Punkt Widzenia **22.00** Koncert inauguracyjny w ramach 12. Europejskiego Spotkania Młodzieży Redemptorystowskiej **23.20** Przegląd Katolickiego Tygodnika "Niedziela" **23.25** Regał

TVP 1

7.00 Transmisja Mszy Świętej
7.40 Rok w ogrodzie
8.05 Rok w ogrodzie Extra
8.20 Pełnosprawni – magazyn
8.50 Żubry wczoraj i dziś
9.30 Ranczo s.I (3) – serial
10.35 Komisarz Alex (182) – serial
11.30 Ojciec Mateusz (308) – serial
12.30 – Shenandoah – western, USA, reż. Andrew McLagen, wyk. James Stewart, Doug McClure, Glenn Corbert, Patrick Wayne
14.25 Okrasa łamie przepisy
15.00 W jak Morderstwo – komedia reż. Piotr Mularuk, wyk. Paweł Domagała, Piotr Adamczyk, Rafał Królikowski, Anna Smołowik, Dorota Segda
17.00 Teleexpress, Pogoda
17.35 Ojciec Mateusz (386) – serial
18.40 Jaka to melodia?
19.30 Program informacyjny 19.30
19.50 Gość 19.30
20.05 Pogoda, Sport
20.20 Komisarz Alex (247) – serial
21.20 Przyrzeczenie – dramat, USA,
HIT Hiszpania, reż. Terry George, wyk. Oscar Isaac, Charlotte Le Bon, Christian Bale
23.40 Ślicznotki – film fabularny, USA, reż. Lorene Scafaria, wyk. Jennifer Lopez, Constance Wu, Julia Stiles, Keke Palmer, Lili Reinhart
1.40 Druga twarz – film fabularny, USA, reż. Michael Brandt, wyk. Richard Gere, Topher Grace, Martin Sheen, Stephen Moyer, Odette Annable
3.30 Jaka to melodia?

TVP 2

4.55 Barwy szczęścia (2934 – 2936) – serial
6.35 M jak miłość (1778) – serial
7.30 Pytanie na śniadanie
11.50 Zrujnowani odbudowani
12.30 Daleko od szosy (5) – Pod prąd – serial
14.00 Familiada – teleturniej
14.35 Koło fortuny – teleturniej
15.15 Szansa na sukces. Opole 2024 – Sława Przybylska
16.20 Na dobre i na złe (908) – Nic przypadkowego – serial
17.20 Wędrowiec Polski
17.55 Słowo na niedzielę – Lista uzdrowień czyli jak działa Jezus
18.10 Lepsza połowa s.II (28) – serial
18.45 Akacjowa 38 (303) – serial
19.40 Sylwester Marzeń z Dwójką
20.00 The Voice Senior s. V – Półfinał, cz. I
21.30 The Voice Senior s. V – Półfinał, cz. II
23.00 Panorama
23.40 Michael Clayton – dramat,
HIT USA, reż. Tony Gilroy, wyk. George Clooney, Tom Wilkinson, Tilda Swinton, Sydney Pollack, Michael O'Keefe
1.50 Książę – thriller, USA, reż. Brian A. Miller, wyk. Jason Patric, Bruce Willis, John Cusack, Din Harvey
3.30 Bez pamięci – komedia, USA, reż. Mark Waters, wyk. Raoul Ganeey, Monica Potter, China Chow, Brendan Beiser, Shalom Harlow
5.05 Zakończenie dnia

POLSAT

6.00 Nowy dzień z Polsat News
8.25 Dziadek do orzechów i cztery królestwa – film przygodowy, USA, Kanada
10.40 Teściowie
11.40 Bogaty dom – Biedny dom
12.45 Drwale i inne opowieści Bieszczadu
13.40 Polacy za granicą
14.40 Rolnicy. Podlasie
15.45 Dagmara szuka męża
16.45 Więzienie kobiet
17.45 Chłopaki do wzięcia
18.50 Wydarzenia, Sport, Pogoda
19.15 Prezydenci i Premierzy

20.05 Rybki z ferajny – film anim.
22.00 Mumia – film fantasy, USA,
HIT Chiny, Japonia, 2017, reż. Alex Kurtzman, wyk. Tom Cruise, Annabelle Wallis, Sofia Boutella, Russell Crowe - W ukrytym grobowcu na środku pustyni od wieków spoczywa ciało starożytnej księżniczki, której w brutalny sposób odebrano władzę i wolność...
0.20 W pogoni za zemstą – film sensacyjny, USA, 2010, reż. George Tillman Jr, wyk. Dwayne Johnson, Carla Gugino, Billy Bob Thornton
2.35 Nasz nowy dom
3.35 Świat według Kiepskich

TVN

5.45 Uwaga!
6.00 New Looney Tunes II – anim.
6.45 Kuchenne rewolucje – program kulinarno - rozrywkowy
7.45 Dzień Dobry TVN
11.30 Kobieta na krańcu świata
12.05 Na tropie dzikich zwierząt
12.40 Akademia policyjna V: Misja w Miami Beach – komedia
14.45 Skoki narciarskie: – PŚ, Lake Placid 2024
17.55 Kuchenne rewolucje – program kulinarno - rozrywkowy
19.00 Fakty, Sport, Pogoda
19.30 Kroniki Pucharu Świata w skokach narciarskich
19.45 Uwaga!

20.00 Miss agent II: Uzbrojona
HIT i urocza – komedia, USA 2005, reż. John Pasquin, wyk. Sandra Bullock, Regina King, Enrique Murciano, William Shatner, Ernie Hudson
22.35 Skoki narciarskie: – PŚ, Lake Placid 2024
1.35 Kuchenne rewolucje – program kulinarno - rozrywkowy
2.35 Rzeczy, których nie nauczył mnie ojciec
3.05 Szpital – program obyczajowy
3.55 Uwaga!
4.10 Nauka jazdy

SUPER POLSAT

6.00 SuperLudzie **7.05** Wszyscy razem, śladem Blue! **8.05** Koralowy obóz **8.35** SpongeBob Kanciastoporty **9.35** Harmidom **12.00** Świat według Kiepskich **13.30** Sołtysi **14.30** SuperLudzie Extra **14.50** Zwierzak - komedia **16.40** Wykiwać klawisza - komedia **19.00** Świat według Kiepskich **20.05** Jumanji: Następny poziom - film przygodowy, USA, 2020, reż. Jake Kasdan, wyk. Dwayne Johnson, Kevin Hart, Jack Black, Karen Gillan **22.40** Aniołki Charliego - komedia sensacyjna **1.05** Ktoś całkiem obcy - thriller, **3.25** Świat według Kiepskich **4.00** Nasz nowy dom **5.00** Na ratunek 112 **5.30** Na ratunek 112

TVP SPORT

6.45 Biathlon - MŚ, Nove Mesto - sprint kobiet **8.15** Hokej na lodzie - Kwalifikacje do IO 2026: Polska - Ukraina **10.20** Lekkoatletyka - Halowe ME, Toruń 2021 **13.00** Piłka nożna **15.05** Biathlon - MŚ, Nove Mesto - sprint **17.00** Biathlon - MŚ, Nove Mesto - sprint mężczyzn **18.30** Biathlon - MŚ, Nove Mesto - sprint mężczyzn **19.00** Niezwykłe historie Biało - Czerwonych. R.Verey i J.Ustupski **19.25** Piłka nożna **21.25** Sportowy Wieczór **22.00** Sporty walki - Gala MMA Hexagone - 14. Dijon **0.45** Biathlon - MŚ, Nove Mesto - sprint mężczyzn **2.15** Boks - Gala w Pensylwanii

STOPKLATKA

6.00 Przygody Merlina - serial **8.00** Komisarz Rex - serial **10.00** Hudson i Rex - serial **12.00** Hawaje 5 - 0 - serial **14.20** Czterej pancerni i pies cz. 2 - serial **15.35** System - thriller **17.55** Dzień świstaka - komedia **20.00** K - 19 - dramat **22.45** Królowie ulicy - film kryminalny **0.55** Różyczka - dramat

TV 4

6.00 Galileo **11.00** Twoja Twarz Brzmi Znajomo **13.00** 13 posterunek 2 **15.00** The Real Housewives Żony Warszawy **16.00** Nasz nowy dom **17.00** STOP Drogówka **18.00** Policjantki i Policjanci **22.05** Sprawiedliwi - Wydział Kryminalny **0.05** Love Island. Wyspa miłości **1.05** Love Island. Wyspa miłości

Sobota, 10.02

TVN 7

5.00 Szkoła – program obyczajowy
6.05 Wiza na miłość: pierwsze spotkanie
7.00 Tom i Jerry Show – animacja
7.35 Legendy sowiego królestwa: Strażnicy Ga'Hoole – film przygodowy, USA, Australia
9.35 Skarby z szafy
10.10 Ukryta prawda
15.30 Street Dance II – film obyczajowy, Wielka Brytania 2012
17.20 Tin Cup – komedia, USA 1996
20.00 Batman: Początek – film
HIT przygodowy, USA 2005, reż. Christopher Nolan, wyk. Michael Caine, Liam Neeson, Katie Holmes, Christian Bale, Gary Oldman, Cillian Murphy
23.05 Torque: Jazda na krawędzi – film sensacyjny, USA 2004, reż. Joseph Kahn, wyk. Martin Henderson, Ice Cube, Monet Mazur, Adam Scott
0.50 Wojna światów – film sci - fi, USA 2005, reż. Steven Spielberg, wyk. Tom Cruise, Dakota Fanning, Miranda Otto
3.10 Mój sąsiad morderca
4.00 Tajemnice pól śmierci

TV PULS

6.00 Taki jest świat
7.00 Kobra – oddział specjalny – serial
10.00 Lombard: Życie pod zastaw
12.00 Lombard: Życie pod zastaw
14.00 Lombard: Życie pod zastaw
16.00 Lombard: Życie pod zastaw
18.00 Lombard. Życie pod zastaw
20.00 Prawo zemsty – thriller, USA
HIT 2009, reż. F. Gary Gray, wyk. Bruce McGill, Colm Meaney, Gerard Butler, Jamie Foxx, Leslie Bibb
22.05 Bliźniak – film sensacyjny, USA 2019, reż. Ang Lee, wyk. Benedict Wong, Clive Owen, Douglas Hodge, Mary Elizabeth Winstead, Will Smith
0.15 Snajper: Duch wojownika – film sensacyjny, USA 2016, reż. Don Michael Paul, wyk. Billy Zane, Chad Michael Collins, Dennis Haysbert, Stephanie Vogt
2.15 Menu na miarę
2.55 Gra muzyka
4.00 Menu na miarę
4.35 Z archiwum policji
5.00 Dyżur

TRWAM

15.50 Muzyczne chwile **16.00** Informacje dnia **16.10** Historia PL **17.00** Z Parlamentu Europejskiego **17.30** Nowa Ewangelizacja **17.55** Poczet Wielkich Polaków **18.00** Anioł Pański **18.05** Informacje dnia **18.15** W naszej Rodzinie **19.25** Święty na każdy dzień **19.30** Manna z Nieba **19.45** Modlitwa z telefonicznym udziałem dzieci **20.00** Informacje dnia **20.20** Różaniec **20.50** Myśląc Ojczyzna **21.00** Apel Jasnogórski **21.20** Informacje dnia **21.40** Polski Punkt Widzenia **22.00** Ludwig Maria Grignion de Montfort **22.55** Święty na każdy dzień **23.00** Odpowiedzialni za Kościół **23.30** Ukryci w łonie Matki

TTV

5.35 Paloma - serial **6.35** Express **6.55** DeFacto **7.25** Super Rolnicy **8.25** 10 wizyt Michela Morana **8.45** Gogglebox. Przed telewizorem **9.45** Express **10.00** Ciężarówką przez RPA **11.00** Nic do ukrycia **12.05** Zakup w ciemno **14.05** Rzeczy, których nie nauczył mnie ojciec **14.40** Gogglebox. Przed telewizorem **15.45** Express **16.05** Gogglebox. Przed telewizorem **17.15** Diabelnie boskie - serial **17.45** Express **18.05** Diabelnie boskie - serial **18.35** Damy i wieśniaczki. PL **19.45** Express **20.00** Zakup w ciemno **21.00** Gogglebox. Przed telewizorem **22.00** Damy i wieśniaczki. PL **23.00** Gogglebox. Przed telewizorem

TV6

6.00 Zoo po godzinach **8.10** Krudowie u zarania dziejów **10.00** Pies wampir - film familijny **11.55** Nie można pocałować panny młodej - komedia romantyczna **14.00** Magnum: Detektyw z Hawajów **16.00** Columbo **20.00** Kryminalne zagadki Miami **23.00** BloodRayne - horror, Niemcy, USA, 2005

eprasa.pl 91be2d0988

TVP 1

7.00 Transmisja Mszy Świętej
8.00 Tydzień
8.30 Zakochaj się w Polsce
9.05 Szczęściara – film fabularny, Australia, reż. John Shedy, wyk. Richard Roxburgh, Miriam Margolyes, Emma Booth, Daisy Axon
11.00 U Pana Boga w ogródku (6) – serial
11.55 Między ziemią a niebem
12.00 Anioł Pański
12.15 Między ziemią a niebem
12.50 Misja Brazylia – Z ulicy do wojska
13.15 Kamery wśród zwierząt – Australia
14.20 Komisarz Alex (247) – serial
15.20 Dom (2) – serial
17.00 Teleexpress, Pogoda
17.35 Ojciec Mateusz (301) – serial
18.40 Jaka to melodia?
19.30 Program informacyjny 19.30
19.50 Gość 19.30
20.05 Pogoda, Sport
20.20 Zatoka szpiegów (6) – serial
21.20 HIT Młoda Wiktoria – film kostiumowy, USA, reż. Jean - Marc Vale, wyk. Emily Blunt, Mark Strong, Miranda Richardson
23.15 Przyrzeczenie – dramat, USA, Hiszpania, reż. Terry George, wyk. Oscar Isaac, Charlotte Le Bon, Christian Bale
1.35 Generał Nil – dramat historyczny, reż. Ryszard Bugajski, wyk. Olgierd Łukaszewicz, Alicja Jachiewicz, Magdalena Emilianowicz, Anna Cieślak
3.50 Jaka to melodia?
4.45 Zakończenie dnia

TVP 2

5.25 Barwy szczęścia (2937 – 2938) – serial
6.35 M jak miłość (1779) – serial
7.30 Pytanie na śniadanie
11.00 The Voice Senior s. V – Półfinał, cz. I
12.30 The Voice Senior s. V – Półfinał, cz. II
14.00 Familiada – teleturniej
14.35 Koło fortuny – teleturniej
15.15 Szansa na sukces. Opole 2024 – Big Day i Loka
16.15 Tak to leciało! – teleturniej
17.15 Pozdrowienia z Moskwy – film sensacyjny, Wielka Brytania, reż. Terence Young, wyk. Sean Connery, Daniela Bianchi, Lenya Lotte
19.25 Rodzinka.pl (244) – Zabawa w chowanego – serial
20.05 Postaw na milion – teleturniej
21.10 Bardotka (5) – serial
22.20 Panorama
22.55 HIT Kino bez granic – Plan B – komedia, reż. Kinga Dębska, wyk. Kinga Preiss, Edyta Olszówka, Marcin Dorociński, Roma Gąsiorowska, Małgorzata Gorol, Rory Keenan
0.30 Królowa i konkwistador (43) – serial
1.20 Królowa i konkwistador (44) – serial
2.20 Michael Clayton – dramat, USA, reż. Tony Gilroy, wyk. George Clooney, Tom Wilkinson, Tilda Swinton, Sydney Pollack, Michael O'Keefe
4.25 Zakończenie dnia

Niedziela, 11.02

TVN 7

5.00 Szkoła – program obyczajowy
6.05 Wiza na miłość: pierwsze spotkanie
7.00 Tom i Jerry Show – animacja
7.30 Zemsta futrzaków – komedia
9.20 Ukryta prawda
14.20 Ugotowani w parach
15.20 Pan niania – komedia, USA
17.05 Batman: Początek – film przygodowy, USA 2005, reż. Christopher Nolan
20.00 HIT Wyspa – film sci - fi, USA 2005, reż. Michael Bay, wyk. Ewan McGregor, Scarlett Johansson, Djimon Hounsou, Sean Bean, Steve Buscemi, Michael Clarke Duncan
22.55 Miasto złodziei – film sensacyjny, USA 2010, reż. Ben Affleck, wyk. Ben Affleck, Rebecca Hall, Jon Hamm, Jeremy Renner, Blake Lively
1.25 Pan doskonały – komedia, USA 2015, reż. Paco Cabezas, wyk. Sam Rockwell, Anna Kendrick, Tim Roth, James Ransone, Michael Eklund, RZA
3.20 Mój sąsiad morderca
4.15 Druga strona medalu

TV PULS

6.00 Lekarze na start – serial
9.35 Najpiękniejsze baśnie: Zaczarowany nos – baśń
10.00 Nowe przygody Kopciuszka – komedia, Francja 2017
11.35 Ella zaklęta – film familijny
13.35 Piękna i bestia – film familijny, Francja, Niemcy 2014
15.50 Blondynka w koszarach – komedia, USA 2008
17.50 Jestem taka piękna! – komedia, Chiny, USA 2018
20.00 HIT W nieskończoność – dramat sci - fi, USA 2021, reż. Antoine Fuqua, wyk. Chiwetel Ejiofor, Dylan O'Brien, Jason Mantzoukas, Mark Wahlberg
22.00 Żywioł. Deepwater Horizon – dramat katastroficzny, USA 2016, reż. Peter Berg, wyk. Dylan O'Brien, John Malkovich, Kate Hudson, Kurt Russell
0.05 Looper – pętla czasu – thriller, sci - fi, USA 2012, reż. Rian Johnson, wyk. Bruce Willis, Emily Blunt, Paul Dano
2.25 Dyżur
3.05 Taki jest świat
4.00 Dyżur

TRWAM

16.10 Koncert życzeń **16.45** Życie według świętego Jana Pawła II **17.00** Pędzelkiem z ogona wiewiórki pisane **17.30** Sól Ziemi **17.55** Poczet Wielkich Polaków **18.00** Anioł Pański **18.05** Informacje dnia **18.15** Rozmowy niedokończone **19.25** Święty na każdy dzień **19.30** Moja katolicka rodzina **20.00** Informacje dnia **20.20** Różaniec **20.50** Myśląc Ojczyzna **21.00** Apel Jasnogórski **21.20** Informacje dnia **21.40** Retrospekcja **21.45** Stan Bezpieczeństwa Państwa **21.55** Święty na każdy dzień **22.00** Kobiety wolności **22.45** Jak wygrać małżeństwo **23.00** Jak my to widzimy **23.30** Tam, gdzie Bóg płacze

POLSAT

6.00 Nowy dzień z Polsat News
7.35 Sezon na misia – film anim.
9.30 O Yeti! – film anim.
11.35 Opowieści z Narnii: Podróż Wędrowca do Świtu – film fantasy, USA, 2010
14.05 Rybki z ferajny – film anim.
15.55 Wygrać marzenia – film obyczajowy, Polska, Węgry, 2022
18.50 Wydarzenia, Sport, Pogoda
19.30 Państwo w Państwie

20.00 HIT Szczęścia chodzą parami – komedia romantyczna, Polska, 2020, reż. Bartosz Prokopowicz, wyk. Weronika Książkiewicz, Michał Żurawski, Maria Pakulnis, Tomasz Karolak
22.15 Pociąg z forsą – film sensacyjny, USA, 1995, reż. Joseph Ruben, wyk. Wesley Snipes, Woody Harrelson, Jennifer Lopez, Robert Blake
0.35 Skazaniec – dramat kryminalny, USA, 2008, reż. Ric Roman Waugh, wyk. Stephen Dorff, Marisol Nichols, Vincent Miller, Harold Perrineau
3.05 Świat według Kiepskich
4.45 Disco Gramy

TVN

5.40 Uwaga!
5.55 Wyluzuj, Scooby Doo! – serial
6.20 Na tropie dzikich zwierząt
6.50 Kuchenne rewolucje – program kulinarno - rozrywkowy
7.45 Dzień Dobry TVN
11.30 Razem odNowa
12.30 Co za tydzień
12.55 Turbo – komedia, USA 2013
14.55 Skoki narciarskie: – PŚ, Lake Placid 2024
17.55 Kuchenne rewolucje – program kulinarno - rozrywkowy
19.00 Fakty, Sport, Pogoda
19.30 Kroniki Pucharu Świata w skokach narciarskich
19.45 Uwaga!

20.00 HIT Szybcy i wściekli VII – film sensacyjny, USA, Japonia 2015, reż. James Wan, wyk. Vin Diesel, Paul Walker, Jason Statham, Michelle Rodriguez, Jordana Brewster, Tyrese Gibson, Dwayne Johnson, Kurt Russell, Gal Gadot, Djimon Hounsou
22.50 Morderstwo w Białym Domu – film sensacyjny, USA 1997, reż. Dwight H. Little
1.10 MasterChef
2.35 Szpital – program obyczajowy
3.25 Uwaga!
3.40 Nauka jazdy
4.05 Recepta na stary dom

SUPER POLSAT

6.00 Małe Wielkie Marzenia **7.05** Wszyscy razem, śladem Blue! **8.05** Koralowy obóz **8.35** SpongeBob Kanciastoporty **9.35** Harmidom **10.05** #JesteśmyDlaDzieci **10.30** Kot w butach:Trzy diabły - film anim. **10.50** Na fali 2 - film anim. **12.40** Angry Birds Film - film anim. **14.45** Mała syrenka - film familijny **16.20** Króliczek - komedia **18.30** Świat według Kiepskich **20.05** Zwierzak - komedia **21.50** Szkoła uwodzenia 2 - komediodramat **23.35** Dagmara szuka męża **0.35** Backdoor - wyjście awaryjne **1.00** Backdoor - wyjście awaryjne **1.30** Świat według Kiepskich **4.00** Nasz nowy dom **5.00** Na ratunek 112

TVP SPORT

6.45 Biathlon - MŚ, Nove Mesto **8.15** Biegi narciarskie - Ski Classics, Bedrichov - Jizerska Padesatka, 50km **11.10** Piłka wodna - Puchar Polski - Finał **12.45** 7 dni sport **14.00** Biathlon - MŚ, Nove Mesto - bieg pościgowy **15.45** Oko w oko - Nicola Grbic **16.35** Biathlon - MŚ, Nove Mesto - bieg pościgowy mężczyznn **18.05** Lekkoatletyka - World Athletics Indoor Tour, Silver - Meeting de Paris **19.55** Hokej na lodzie - Kwalifikacje do IO 2026: Polska - Korea Południowa **22.45** Sportowy Wieczór **23.30** Biathlon - MŚ, Nove Mesto - bieg pościgowy **1.25** Lekkoatletyka - World Athletics Indoor Tour

TTV

6.05 10 wizyt Michela Morana **6.25** Express **6.45** DeFacto **7.10** DeFacto **7.40** Nic do ukrycia **8.45** Gogglebox. Przed telewizorem **9.45** Express **10.05** Gogglebox. Przed telewizorem **11.05** Ciężarówką przez RPA **12.05** Zakup w ciemno **13.05** Damy i wieśniaczki. PL **14.10** Diabelnie boskie - serial **14.40** Kanapowczynie **15.45** Express **16.05** Gogglebox. Przed telewizorem **17.05** Życie na kredycie **17.45** Express **18.05** Życie na kredycie **18.40** Damy i wieśniaczki. PL **19.45** Express **20.00** Zakup w ciemno **21.00** Gogglebox. Przed telewizorem **22.00** Ciężarówką przez RPA **23.00** Nic do zgłoszenia

STOPKLATKA

10.00 Hudson i Rex - serial **11.50** W pustyni i w puszczy - film przygodowy **14.20** Yamakasi - Współcześni Samurajowie - film sensacyjny **15.55** Quo Vadis cz. II - dramat kostiumowy **17.45** Czterej pancerni i pies cz. 3 - 4 - serial **20.00** Twarda sztuka - komediodramat **22.25** Kult - horror

TV 4

6.00 Jaś Fasola radzi **6.05** Cztery loty - film dok. **8.00** Galileo **10.00** K2 - dramat przygodowy **12.20** Ja, szpieg - komedia sensacyjna **14.20** Bitwa pod Wiedniem - dramat historyczny **17.00** The Real Housewives Żony Warszawy **18.00** Łowcy Skarbów **20.00** Osaczeni - film sensacyjny **22.30** Pasja - dramat

TV6

6.00 Zoo po godzinach **7.00** Columbo **11.05** Magnum: Detektyw z Hawajów **14.00** Policjantki i Policjanci **20.00** CSI: Kryminalne zagadki Nowego Jorku **22.55** Honor zabójcy - film sensacyjny, USA, 1996, reż. Russell Mulcahy **0.55** Włatcy móch **1 3.05** Benny Hill **3.40** Agenci. Biuro Detektywistyczne

TVP 1

7.00 Transmisja Mszy Świętej
7.30 Studio Raban – magazyn
8.00 Wydział kryminalny Kitzbühel (6) – serial
8.50 Ranczo s.I (4) – serial
9.50 Komisarz Alex (183) – serial
10.45 Ojciec Mateusz (309) – serial
11.35 Korona królów. Jagiellonowie (129) – serial
12.10 Agrobiznes
12.30 Agropogoda – magazyn
12.40 Rok w ogrodzie Extra
12.55 Kamery wśród zwierząt – Australia
14.00 Złoty chłopak (115) – serial
14.55 Jaka to melodia?
15.35 Gra słów. Krzyżówka
16.05 Dziedzictwo (213) – serial
17.00 Teleexpress, Pogoda
17.20 Jaka to melodia?
17.55 Klan (4277) – telenowela
18.25 Leśniczówka (831) – serial
19.00 Jeden z dziesięciu – teleturniej
19.30 Program informacyjny 19.30
19.55 Gość 19.30
20.15 Pogoda, Sport
20.30 Korona królów. Jagiellonowie (130) – serial
21.10 HIT Teatr Telewizji – Sceny niemalże małżeńskie Stefanii Grodzieńskiej – spektakl teatralny, reż. Grażyna Barszczewska, wyk. Grażyna Barszczewska, Grzegorz Damięcki, Andrzej Poniedzielski
22.35 Nieprzemijalny – film dok.
23.45 Balans bieli – magazyn
0.30 Benny Hill - to, co najlepsze – komedia, Wielka Brytania
2.10 Młoda Wiktoria – film kostiumowy, USA

TVP 2

4.35 Na dobre i na złe (776) – Po pierwsze nie szkodzić – serial
5.30 M jak miłość (1511) – serial
6.25 Program katolicki
6.55 Rodzinka.pl s.VI (143) – Wyprowadzka – serial
7.30 Pytanie na śniadanie
11.15 Okrasa łamie przepisy
11.50 Barwy szczęścia (2938) – serial
12.30 Koło fortuny – teleturniej
13.15 Akacjowa 38 (278) – serial
14.05 Va Banque – teleturniej
14.35 Na sygnale (526) – Stan umysłu – serial
15.05 Na dobre i na złe (908) – Nic przypadkowego – serial
16.00 Koło fortuny – teleturniej
16.35 Familiada – teleturniej
17.15 Zakazany owoc (404) – serial
18.10 Lepsza połowa s.II (29) – serial
18.45 Akacjowa 38 (304) – serial
19.35 Barwy szczęścia (2938) – serial
20.10 Barwy szczęścia (2939) – serial
20.45 Kulisy serialu
20.55 M jak miłość (1780) – serial
21.55 Na sygnale (528) – Nie ma tego złego – serial
22.30 Panorama
23.10 Stulecie Winnych s.II (18) – serial
0.00 HIT Mandarynki – dramat, Gruzja Estonia, reż. Zaza Urushadze, wyk. Lembit Ulfsak, Elmo Nueganene, Giorgi Nakashidze, Mikheil Meskhi
1.40 Królowa i konkwistador (45) – serial
2.40 Królowa i konkwistador (46) – serial
3.35 O mnie się nie martw s.IX (8) – serial
4.30 Zakończenie dnia

POLSAT

6.00 Nowy dzień z Polsat News
8.40 Malanowski i Partnerzy
9.40 Sekrety rodziny
10.40 Dlaczego ja?
11.40 Gliniarze
12.50 Wydarzenia
13.20 Interwencja
13.40 Trudne sprawy
14.40 Dlaczego ja?
15.50 Wydarzenia, Pogoda
16.15 Interwencja
16.30 Na ratunek 112
17.00 Gliniarze
18.00 Pierwsza miłość
18.50 Wydarzenia, Sport, Pogoda
19.25 Gość Wydarzeń
20.00 Farma

21.05 HIT MGA HIT – Kingsman: Złoty krąg – komedia sensacyjna, USA, Wielka Brytania, 2017, reż. Matthew Vaughn, wyk. Taron Egerton, Mark Strong, Julianne Moore, Halle Berry - Kontynuacja wielkiego przeboju "Kingsman. Tajne służby", który zrewolucjonizował kino szpiegowskie i wprowadził na ekran agentów nowej generacji.
0.10 Django – western, USA, 2012, reż. Quentin Tarantino, wyk. Jamie Foxx, Christoph Waltz, Leonardo DiCaprio, Kerry Washington

TVN

5.35 Uwaga!
5.50 Ukryta prawda
6.50 Kuchenne rewolucje – program kulinarno - rozrywkowy
7.45 Dzień Dobry TVN
11.30 Kuchenne rewolucje – program kulinarno - rozrywkowy
12.35 Ukryta prawda
14.35 Szpital – program obyczajowy
15.45 Kuchenne rewolucje – program kulinarno - rozrywkowy
16.50 Ukryta prawda
17.55 Detektywi - serial
19.00 Fakty, Sport, Pogoda
19.55 Uwaga!
20.10 Doradca smaku
20.15 Na Wspólnej – serial
20.55 Milionerzy
21.35 Lipowo. Zmowa milczenia – serial

22.40 HIT Podwodna pułapka II: Labirynt śmierci – film sensacyjny, USA, Wielka Brytania 2019, reż. Johannes Roberts
0.35 Szybcy i wściekli VII – film sensacyjny, USA, Japonia 2015, reż. James Wan, wyk. Vin Diesel, Paul Walker, Jason Statham, Michelle Rodriguez, Jordana Brewster, Tyrese Gibson, Dwayne Johnson, Kurt Russell, Gal Gadot, Djimon Hounsou
3.20 Dowody zbrodni – serial

Poniedziałek, 12.02

TVN 7

5.00 Szkoła – program obyczajowy
6.55 Szpital – program obyczajowy
7.50 Ukryta prawda
10.45 Ewa Sama piecze
10.50 Tajemnice miłości
11.50 Opowieści małżeńskie
12.50 Szpital – program obyczajowy
13.50 Sąd rodzinny
14.50 Sędzia Anna Maria Wesołowska
15.50 Paloma – serial
16.55 Szpital – program obyczajowy
18.55 Ukryta prawda
19.55 Ewa Sama piecze
20.00 HIT Miasto złodziei – film sensacyjny, USA 2010, reż. Ben Affleck, wyk. Ben Affleck, Rebecca Hall, Jon Hamm, Jeremy Renner, Blake Lively
22.45 Torque: Jazda na krawędzi – film sensacyjny, USA 2004, reż. Joseph Kahn, wyk. Martin Henderson, Ice Cube, Monet Mazur, Adam Scott, Matt Schulze, Jaime Pressly
0.20 Mój sąsiad morderca
1.25 Tajemnice pól śmierci
2.30 Raj dla morderców
4.15 Druga strona medalu

TV PULS

6.00 Nash Bridges – serial
8.00 Kobra – oddział specjalny – serial
10.00 Zbuntowany anioł – serial
12.00 Lekarze na start – serial
14.00 Lombard: Życie pod zastaw
15.00 Lombard: Życie pod zastaw
16.00 Kobra – oddział specjalny – serial
18.00 Lombard: Życie pod zastaw
20.00 HIT Snajper: Koniec zabójcy – film sensacyjny, USA 2020, reż. Kaare Andrews, wyk. Akimoto Sayaka, Chad Michael Collins, Ryan Robbins, Tom Berenger
22.00 Zabójcze polowanie – film sensacyjny, Kanada 2010, reż. Keoni Waxman, wyk. Eric Roberts, Gary Daniels, Michael Hogan, Steve Austin
0.00 Sługi wojny – film sensacyjny, Polska 2019, reż. Mariusz Gawryś, wyk. Aleksandra Pisula, Karolina Czarnecka, Paweł Królikowski, Piotr Stramowski
2.05 Dzielnica strachu – serial
3.05 Lombard: Życie pod zastaw
4.05 Taki jest świat
5.00 Dzielnica strachu – serial

TRWAM

15.50 Ma się rozumieć **16.00** Informacje dnia **16.10** Sanktuaria polskie **16.30** Porady Medyczne Bonifratrów **17.00** Świadkowie **17.30** Zwycięskie Powstanie Wielkopolskie **17.45** Muzyczne chwile **17.55** Poczet Wielkich Polaków **18.00** Anioł Pański **18.05** Informacje dnia **18.15** Rozmowy niedokończone **19.25** Święty na każdy dzień **19.30** Król Chwały **19.45** Modlitwa z telefonicznym udziałem dzieci **20.00** Informacje dnia **20.20** Różaniec **20.50** Myśląc Ojczyzna **21.00** Apel Jasnogórski **21.20** Informacje dnia **21.40** Polski Punkt Widzenia **22.00** Z wędką nad wodę **22.30** Polska Bretania

SUPER POLSAT

6.00 SuperLudzie **6.30** Na ratunek 112 **8.30** Hell's Kitchen - Piekielna Kuchnia **10.00** Wydarzenia 24 **10.30** Nasz nowy dom **11.35** Więzienie kobiet **12.30** Świat według Kiepskich **14.15** Hell's Kitchen - Piekielna Kuchnia **15.50** Wydarzenia **16.10** Więcej wydarzeń **16.20** Gość Wydarzeń 24 **16.50** Nasz nowy dom **17.50** Świat według Kiepskich **20.05** Górale **20.35** Górale **21.05** Górale **21.35** Górale **22.00** Dagmara szuka męża **23.00** Szkoła uwodzenia 3 - komediodramat **1.00** Polacy za granicą **2.00** Świat według Kiepskich **4.00** Nasz nowy dom **5.00** Na ratunek 112 **5.30** Na ratunek 112

TVP SPORT

6.15 Biathlon - MŚ, Nove Mesto - bieg pościgowy **8.15** Hokej na lodzie - Kwalifikacje do IO 2026: Polska - Korea Południowa **10.20** Lekkoatletyka - World Athletics Indoor Tour, Silver - Meeting de Paris **12.20** Piłka wodna - Puchar Polski - Finał. **13.50** Biathlonowe historie **14.10** Biathlon - MŚ, Nove Mesto - bieg pościgowy kobiet **15.05** Biathlon - MŚ, Nove Mesto - bieg pościgowy mężczyzn **16.05** Piłka nożna **18.10** Piłka nożna - Fogo Futsal Ekstraklasa **20.15** Gol **22.00** Sportowy Wieczór **22.45** Sporty walki - Gala MMA Hexagone - 14. Dijon **0.30** Boks - Gala w Birmingham - podsumowanie

TTV

5.20 Dobra robota **6.05** Express **6.20** Fachowcy **7.00** Ukryta prawda **8.00** Szpital - program obyczajowy **9.00** Szpital - program obyczajowy **10.00** SOS. Ekipy w akcji **11.00** Damy i wieśniaczki. Za granicą **12.00** Damy i wieśniaczki. PL **13.00** Diabelnie boskie - serial **13.30** Sekrety życia **14.35** Za głosem serca - serial **15.45** Express **16.05** Raport smogowy **16.06** Gogglebox. Przed telewizorem **17.15** DeFacto **17.45** Express **18.00** Sport **18.05** Usterka **18.40** Złomowisko PL **19.45** Express **20.05** Zakup w ciemno **21.05** Dobra robota **21.45** Express **22.00** Gogglebox. Przed telewizorem

STOPKLATKA

6.50 Scena Śmiechu **7.55** MASH - serial **9.00** Komisarz Rex - serial **12.00** Katastrofy w przestworzach **16.25** Burzowe tornado - film katastroficzny **18.05** Hawaje 5 - 0 - serial **19.05** Łowcy okazji **20.00** Zasady walki - film sensacyjny **22.30** Beowulf - Pogromca ciemności - film fantasy

TV 4

14.30 Sekrety rodziny **15.30** Na ratunek 112 **16.05** Policjantki i Policjanci **17.05** Pierwsza miłość **17.55** Łowcy Skarbów **19.00** Policjantki i Policjanci **20.00** Uroczysko **20.30** Sprawiedliwi - Wydział Kryminalny **21.40** Czas surferów - komedia **23.20** Jarhead 2: W polu ognia - dramat wojenny

TV6

8.00 Policjantki i Policjanci **9.00** Kobra - oddział specjalny **11.05** Więzienie **13.00** Policjantki i Policjanci **15.00** Kobra - oddział specjalny **17.00** Magnum: Detektyw z Hawajów **18.00** Strażnik Teksasu **20.00** CSI: Kryminalne zagadki Nowego Jorku **22.00** Sprawiedliwi - Wydział Kryminalny **0.05** Więzienie

eprasa.pl 91be2d0988

PÓŁNOC NIERUCHOMOŚCI
NAJNOWSZE OFERTY
na facebook i www.polnoc.pl/oddzialy/zamosc-zeromskiego/

Wznowiono wypłaty z „Czystego Powietrza”

NIERUCHOMOŚCI

– Wznowiliśmy wypłaty z programu „Czyste Powietrze”. Wypłaciliśmy wszystkie zaległe dotacje i mocno pracujemy nad rozwiązaniami stabilnego finansowania na najbliższe lata. To rzeczy, które zaniedbali nasi poprzednicy – przekazała beneficjentom programu szefowa Ministerstwa Klimatu i Środowiska.

Na początku stycznia resort poinformował, że Narodowy Fundusz Ochrony Środowiska i Gospodarki Wodnej ma ponad 300 mln zł niewypłaconych dotacji z programu „Czyste Powietrze”. Fundusz nie wypłacał pieniędzy, bo wyschło źródło finasowania programu. Na dodatek kolejne wnioski wciąż były przyjmowane. Na rozpatrzenie czekały 23 tys. dokumentów. Średnia wartość dotacji wynosiła 41 tys. zł.

200 milionów na refundację

– Poprzednia władza nie zabezpieczyła finansowania na ten ważny program – wyjaśniło Ministerstwo Klimatu i Środowiska. I zapewniło, że pracuje nad rozwiązaniem problemu i znalezieniem finansowania z unijnego programu FEnIKS.

Wreszcie w połowie stycznia Ministerstwo Funduszy i Polityki Regionalnej podało, że na refundację Czystego Powietrza trafi 200 mln zł z Krajowego Planu Odbudowy (KPO). Sejm zgodził się na tę propozycję.

„Czyste Powietrze” to pierwszy ogólnopolski program dopłat do wymiany starych pieców grzewczych, tzw. kopciuchów, na bardziej ekologiczne źródła ciepła oraz docieplenia domów jednorodzinnych. Celem od początku była walka ze smogiem. Projekt ruszył w 2018 roku.

I dziś „Czyste Powietrze” z budżetem 103 mld zł jest największym antysmogowym programem w Polsce. Jest adresowany do właścicieli domów jednorodzinnych. Wysokość dofinansowania zależy od dochodów osób ubiegających się o pieniądze. Program pilotuje Narodowy Fundusz Ochrony Środowiska i Gospodarki Wodnej. Pieniądze wypłacają jego oddziały wojewódzkie.

„Drugie życie” domu

– Nasi klienci często szukają domów jednorodzinnych, które nie są nowe, ale mają swój potencjał. Właśnie pod kątem skorzystania z programu „Czyste Powietrze”. Niektórzy nasi klienci zakupili nieruchomości i za pozyskaną dotację przeprowadzili termomodernizację starego budynku. Nowe okna, ocieplenie lub np. pompa ciepła plus instalacja fotowoltaiczna zamiast pieca na węgiel znacznie obniżyły koszty użytkowania nieruchomości – mówi agent z biura Północ Nieruchomości w Zamościu **Tomasz Juszczak**.

Dodaje, że na taką decyzję mają często wpływ również inne czynniki, takie jak chociażby rosnące ceny czynszów w spółdzielniach w miastach lub niedawna pandemia i przymusowa izolacja.

– Dawanie starym domom „drugiego życia” to trend, który panuje obecnie na rynku nieruchomości równolegle z nowoczesnym budownictwem od podstaw. Dlatego program „Czyste Powietrze” nadal będzie się cieszył dużym zainteresowaniem i na pewno jeszcze wiele osób sięgnie po te środki – zaznacza agentka.

Dotychczas w programie „Czyste Powietrze” złożono ponad 770 tys. wniosków na blisko 22,3 mld zł dofinansowania. Podpisano też ponad 655 tys. umów na ponad 17,5 mld zł. Do zainteresowanych trafiło 8,8 mld zł.

jlk

REKLAMA
DOM o pow. 180 m²
z garażem
działka o pow. 0,37 ha
PÓŁNOC NIERUCHOMOŚCI
ZAWADA
604 494 482

REKLAMA
WYKONUJEMY
ŚWIADECTWA CHARAKTERYSTYKI ENERGETYCZNEJ BUDYNKÓW
PÓŁNOC NIERUCHOMOŚCI
504 288 990

REKLAMA
KAMIENICA Z APARTAMENTAMI
powierzchnia 277,30 m²
PÓŁNOC NIERUCHOMOŚCI
Stare Miasto Zamość
723 771 539

REKLAMA
LOKALE HANDLOWO-USŁUGOWE
powierzchnia 264,21 m²
oraz 183 m² Działka: 0,3598 ha
PÓŁNOC NIERUCHOMOŚCI
Kalinowice
723 771 539

REKLAMA
PÓŁNOC NIERUCHOMOŚCI
APARTAMENTY WIEJSKA
TEL. KONTAKTOWY : 504 288 990
APARTAMENTY
PRZY UL. WIEJSKIEJ W ZAMOŚCIU
JUŻ W SPRZEDAŻY!
MIESZKANIA JUŻ OD 34 m²

REKLAMA
PÓŁNOC NIERUCHOMOŚCI
SPRZEDAŻ MIESZKAŃ
504 288 990
Prestiżowa lokalizacja!
Mieszkania od 38 m²
ZAMOŚĆ, ul. Koszary 16

eprasa.pl 91be2d0988

Żdanów. Fot. UG Zamość

Zwierzyniec. Fot. Sztab WOŚP w Zwierzyńcu

Komarów-Osada. Fot. SOK w Komarowie-Osadzie

Orkiestra zagrała na rekord

ZAMOŚĆ/POW. ZAMOJSKI

Wiadomo, że padł rekord. Podczas 32. finału Wielkiej Orkiestry Świątecznej Pomocy w Zamościu i okolicach zebrano rekordową sumę blisko 380 tys. zł! To o 100 tys. zł więcej, niż przed rokiem. Wszędzie w ostatnią niedzielę (28 stycznia) działo się naprawdę dużo.

Zamość. Fot. Henryk Andrzejewski

Siema kochani! Mamy rekord. Wstępna szacunkowa kwota zebrana przez nasz sztab 6825 to ok. 376 tys. – przekazał w poniedziałek (29 stycznia) zamojski Sztab WOŚP.

Dokładnie to 376.092,33 zł, czyli o ponad 100 tys. zł więcej niż zebrano podczas ubiegłorocznego finału. A to nie jest jeszcze ostateczna kwota. – Spodziewaliśmy się rekordu, bo planowane wydarzenia zapowiadały się wspaniale, ale nie przypuszczałam, że uda się nam zebrać aż tyle pieniędzy – mówi **Katarzyna Pleskaczyńska**, szefowa Sztabu WOŚP w Zamościu i dyrektor Młodzieżowego Domu Kultury im. Kornela Makuszyńskiego w Zamościu. – Bardzo dziękujemy wszystkim za serce i za ogrom pracy.

Przypomnijmy, że w tym roku pieniądze były zbierane pod hasłem „Płuca po pandemii. Gramy dla dzieci i dorosłych!". Zebrane środki zostaną przeznaczone na zakup sprzętu do diagnozowania, monitorowania i rehabilitacji chorób płuc.

W Zamościu i okolicach od rana do wieczora datki do puszek zbierało 390 wolontariuszy. W Zamościu finałowi towarzyszyły koncerty, kiermasze, pokazy i wiele innych atrakcji. Na Rynku Wielkim była gorąca grochówka z harcerzami, gry i zabawy integracyjne, spotkanie z alpakami, a o godz. 20 Światełko do nieba. Atrakcji nie brakowało też m.in. w Galerii Handlowej Twierdza Zamość oraz Castoramie. Na licytacje i aukcje trafiły najróżniejsze gadżety, ale też vouchery, obrazy, plakaty, zdjęcia itp. Spacer z prezydentem Zamościa wylicytowano za 2 tys. zł, tort z restauracji Bohema za 1,2 tys. zł, a lot szybowcem za 600 zł.

Nie tylko w Zamościu

Działo się nie tylko w Zamościu. W Szkole Podstawowej w Żdanowie zorganizowano wydarzenie „Mieszkańcy gminy Zamość wspierają WOŚP". Były koncerty, pokazy i mnóstwo innych atrakcji. Na przykład poloneza zatańczyły wspólnie 63 pary. Podczas niedzielnej zabawy zebrano tam 28,3 tys. zł.

W gm. Komarów-Osada wolontariuszy z puszkami można było spotkać nie tylko w Komarowie-Osadzie, ale również przy kościołach i kaplicach w Antoniówce, Dubie, Janówce, Śniatyczach i Zubowicach. Pieniądze zbierała młodzież szkolna i strażacy, a koordynatorkami akcji były **Magdalena Bąk** i **Beata Fizia**.

Swój udział w tegorocznym finale miały również miejscowe koła gospodyń wiejskich, serwujące pyszne ciasta na kiermaszu, który odbywał się w Samorządowym Ośrodku Kultury w Komarowie-Osadzie. O wypieki zadbały panie z kół gospodyń w Antoniówce, Dubie, Janówce, Kadłubiskach, Komarowie-Wsi, Krzywymstoku, Ruszczyźnie i Wolicy Śniatyckiej, Centrum Integracji Społecznej w Komarowie-Osadzie z siedzibą w Janówce oraz **Maja Daśko** i **Mateusz Panocha**, **Viktoria Kwika**, **Justyna Kwika**, **Jadwiga Maścibroda**, **Agnieszka Maścibroda** i **Alina Sierota**.

Organizatorami akcji byli wójt i SOK w Komarowie-Osadzie oraz jednostki OSP z Antoniówki i Komarowa-Osady.

Zupa za datki

Tylko z aukcji, które odbyły się w internecie i podczas koncertu na zwierzynieckim rynku, udało się zebrać około 20 tys. zł. Do tego trzeba doliczyć to, co znalazło się w puszkach podczas zbiórki ulicznej i koncertu. Największym powodzeniem wśród licytujących cieszyły się weekendowe pobyty w zwierzynieckich ośrodkach wypoczynkowych. Weekend w „Czarnych domkach" w Obroczy został wylicytowany za 1 650 zł. Podczas niedzielnego Finału WOŚP na Rynku w Zwierzyńcu na plenerowej scenie wystąpiły dzieci z Przedszkola Samorządowego im. Wandy Cebrykow, Niepublicznego Przedszkola „Motylek" i Punktu Przedszkolnego w Wywłoczce, uczniowie i Zespół Tańca Ludowego Zwierzyniacy ze Szkoły Podstawowej w Zwierzyńcu, wychowankowie domów dziecka nr 1 i 2, Orkiestra Dęta ze Zwierzyńca, a także zespół Allegro oraz dzieci i młodzież z Centrum Kultury i Biblioteki Publicznej w Zwierzyńcu. Publiczność bawiły również zespoły: The Suits, 4Heven, Energy Girls i Skynova. Występom artystycznym towarzyszyły pokazy sprzętu strażackiego jednostek OSP ze Zwierzyńca, Obroczy, Turzyńca, Kosobud, Wywłoczki i Guciowa, a także udzielania pierwszej pomocy. Ponadto przy ratuszu odbywały się pokazy samochodów ciężarowych, jeepów i motocykli, a doradca kulinarny **Marcin Sikora** gotował na żywo zupę grzybową, którą częstował gości za datki do puszki.

Podczas koncertu można było także popróbować lokalnych przysmaków, które serwowały panie z kół gospodyń wiejskich w Obroczy, Turzyńcu, Kosobud, Guciowa, Soch i Wywłoczki oraz przejechać się bryczką i quadami.

Kwestowano też w Szczebrzeszynie, Siedliskach i Bończy k. Krasnegostawu. Wszystko przebiegało spokojnie.– Nie odnotowaliśmy żadnych zdarzeń, które zakłócałyby przebieg akcji – powiedziała nam asp. szt. **Katarzyna Szewczuk** z Komendy Miejskiej Policji w Zamościu.

lew

Pod młotek poszedł już ósmy „Maluch"

HRUBIESZÓW

Podczas tegorocznego finału Wielkiej Orkiestry Świątecznej Pomocy w hrubieszowskim sztabie Orkiestry zebrano łącznie ponad 102,5 tys. zł. W ubiegłym roku było to przeszło 80 tys. zł, czyli o ponad 15 tys. zł więcej niż w 2022 roku.

W tym roku po raz pierwszy finał Orkiestry zorganizowano także w Centrum Kulturalno-Konferencyjnym w Dołhobyczowie.

Nawet najmłodsi wolontariusze w Hrubieszowie czuli się bezpiecznie pod opieką tamtejszych stróżów porządku.

Strażacy z Hrubieszowa przygotowali grochówkę, którą nakarmili wolontariuszy i wszystkich chętnych uczestników finału Orkiestry.

W tym roku w Hrubieszowie, Uchaniach, Mirczu i Trzeszczanach kwestowało 64 wolontariuszy. Po raz pierwszy Orkiestra zagrała również w Dołhobyczowie. Wolontariusze hrubieszowskiego sztabu WOŚP zebrali w sumie prawie 55 tys. zł. Najwięcej wrzucono do puszek dwóm siostrom w Dołhobyczowie. **Anna Lizak** zebrała prawie 3,5 tys. zł. a jej siostra **Aleksandra** – 2 tys. 171 zł. Natomiast czteroosobowa rodzina Popków uzbierała w niedzielę dla Orkiestry Jurka Owsiaka ponad 4,5 tys. zł.

W Centrum Kulturalno-Konferencyjnym w Dołhobyczowie odbył się koncert, w którym wystąpiły zespoły z tamtejszych Kół Gospodyń Wiejskich. Gospodynie przygotował różne potrawy na orkiestrową licytację. Podczas finału Orkiestry w Dołhobyczowie zebrano w sumie 18 tys. 572 zł.

Aukcje w Hrubieszowskim Domu Kultury przyniosły Orkiestrze w sumie ponad 28,3 tys. zł. Emerytowany strażak z Hrubieszowa wygrał na licytacji fiata 126 p. Za 9,2 tys. zł stał się on posiadaczem ósmego „Malucha", który do tej pory **Grzegorz Hunkiewicz** z firmy „Transway" podarował Orkiestrze.

Burmistrz Hrubieszowa **Marta Majewska** wystawiła na licytację WOŚP udział w obiedzie lub kolacji z burmistrzem u jednego z lokalnych restauratorów. Ten prezent wylicytowano za 1 tys. zł, a 2,5 tys. zł zapłacił zwycięzca licytacji jednego dnia w roli burmistrza Hrubieszowa. Natomiast kawę i filiżankę z herbem miasta przekazaną przez panią burmistrz wylicytowano za 400 zł.

Do Orkiestry przyłączyła się także Kryta Pływalnia „Fala" w Hrubieszowie. Kierownictwo pływalni przygotowało niespodzianki dla chcących wesprzeć Orkiestrę Jurka Owsiaka, będą to m.in. vouchery na lekcje pływania.

Ponad 1,7 tys. „Pierogów od serca" przygotowali seniorzy z klubu, który działa przy HDK. Rozeszły się wszystkie i zasiliły konto Orkiestry o ponad 3,7 tys. zł. Strażacy z Hrubieszowa przygotowali grochówkę i nakarmili nią wszystkich wolontariuszy oraz chętnych, którzy wzięli udział w tegorocznym finale Orkiestry. W Hrubieszowie zakończył się on po godz. 21 pokazem „Światełka do Nieba". A licytacje internetowe potrwały prawie do północy.

Do tej pory w hrubieszowskim Sztabie WOŚP doliczono się około 102 tys. 545 zł i 12 groszy. Tegoroczna zbiórka może być jeszcze większa, ponieważ na Allegro trwają licytacje gadżetów podarowanych hrubieszowskiemu sztabowi Orkiestry.

– A nie liczyliśmy obcych walut, jakie wrzucono do puszek wolontariuszy. Były w tych puszkach waluty z różnych stron świata: euro, różne dolary, hrywny. Policzone zostaną w Sztabie Głównym WOSP. My te obce waluty zapakowaliśmy i przekażemy je razem z pieniędzmi zebranymi podczas tegorocznego finału Orkiestry – tłumaczy **Katarzyna Partyka**, szefowa hrubieszowskiego Sztabu WOSP.

par

eprasa.pl 91be2d0988

Tam serce biło mocniej!

Sztab WOŚP w Łaszczowie.

Sztab WOŚP w Bełżcu.

Susiecka drużyna WOŚP.

POWIAT TOMASZOWSKI

Rekordowa liczba wolontariuszy i rekordowy wynik wszystkich sztabów Wielkiej Orkiestry Świątecznej Pomocy w powiecie tomaszowskim. W sumie konto Orkiestry zasili kwota prawie 130 tys. zł!

Tomaszowski sztab, jak co roku założony przy Miejskiej Bibliotece Publicznej przez koordynatora **Elżbietę Dziubę**, w tym roku zebrał łącznie 70 tys. 688 zł 28 gr (rok temu było ponad 61 tys. zł). Pieniądze do puszek zbierało ponad 140 wolontariuszy. Wsparli ich też policjanci i strażacy. Puszki jeszcze przed finałem krążyły też po miejskich szkołach i przedszkolach. W niedzielę imprezę towarzyszącą zorganizowano w Tomaszowskim Domu Kultury. Z licytacji, na której były takie perełki jak obrazy lokalnych artystów, koszulka z autografem honorowego obywatela Tomaszowa – **Ryszarda Kaczorowskiego** – prezydenta na uchodźstwie, a także karmnik, uzbierano 2 tys. 140 zł.

W TDK-u zorganizowano licytację.

Sztab działający przy Gminnym Ośrodku Kultury w Bełżcu składał się z 11 wolontariuszy, którzy zbierali pieniądze na terenie całej gminy.

Głównym punktem zbiórki był niedzielny koncert zorganizowany przez GOK. W wydarzeniu udział wzięły zespoły Bełżusie, Sówka Band, G'OLD Relax, Skynova. W trakcie trwania koncertu odbyły się licytacje gadżetów WOŚP, przedmiotów i voucherów podarowanych przez darczyńców. O dodatkowe atrakcje dla przybyłych na koncert zadbali strażacy z OSP Bełżec II i OSP w Bełżcu. Zaprezentowali oni sprzęt strażacki, pojazdy bojowe, zrobili też pokaz pierwszej pomocy.

Nie mogło zabraknąć czegoś „na ząb". Ciasta przygotowały panie z KGW Brzezinianki, KGW „Chyżanki" w Chyżach, KGW Dolinianki i KGW w Bełżcu I.

Dzięki pomocy wszystkich, w tym roku do puszek i na licytacji łącznie bełżecki sztab zebrał 9 tys. 467 zł i 9 gr. To największa jak dotąd zebrana kwota w tej gminie.

W susieckim sztabie działało 17 wolontariuszy: Wojciech Iwanicki, Karol Borowicz, Oliwia Makuch, Julia Litwin, Kinga Buczek, Amelia Pakułą, Ewelina Bondyra, Maja Świst, Jagoda Kulas, Wiktoria Malec, Nikola Cios, Gabriela Kulas, Magda Gałan, Aleksandra Mazur, Maja Marek, Maryla Hałasa, Gabriel Koper.

Wielką pomoc okazali też ich rodzice i opiekunowie: **Marta Świderek, Katarzyna Koper, Patrycja Dudek.**

Niedzielnych wydarzeń nie udałoby się też zorganizować, gdyby nie: solistki z 29.DH „Bursztynowy Szlak" z Majdanu Sopockiego, uczniowie Szkoły Casio, młodzież z projektu Równać Szanse 2023, uczniowie Szkoły Podstawowej w Suścu oraz Niepublicznej Szkoły Podstawowej w Łuszczaczu, komisja – **Justyna Mroczkowska, Katarzyna Koper, Agata Skiba**, wójt Gminy Susiec – **Zbigniew Naklicki**, sekretarz Gminy Susiec – **Tomasz Skroban**, Koło Gospodyń Wiejskich „Super Trzynastka" z Paar, Warsztaty Terapii Zajęciowej w Grabowicy, drużyny z turnieju piłki nożnej i siatkówki, **Andrzej Rojek, Mariusz Fanfara, Cezary Bosiak, Marcin Korga**, darczyńcy.

Wsparcia udzielili też: Posterunek Policji w Suścu, Dyrektor ZSP w Suścu – **Janusz Kiecana**, Dyrektor SP w Majdanie Sopockim – **Teresa Hałasa**, Dyrektor SP w Łosińcu – **Anna Kijko**, Dyrektor NSP w Łuszczaczu – **Anna Rogowska, Kamila Sobolewska**, która poprowadziła licytacje.

Im wszystkim, a także tym, którzy wyrazili zgodę na prowadzenie zbiórki do puszek, sztab serdecznie dziękuje. Susiec cegiełką w kwocie 15 318,42 zł wsparł tegoroczną zbiórkę pod hasłem „Płuca po pandemii. Gramy dla dzieci i dorosłych".

W Łaszczowie w niedzielę 28 stycznia kwestowało 22 wolontariuszy. Dzięki hojności mieszkańców zebrano 9 tys. 346 zł 86 gr.

Sztab Gminnej Biblioteki Publicznej w Lubyczy Królewskiej zebrał łącznie 14 tys. 586 zł 34 gr.

W Tyszowcach podobnie – zbierano pieniądze do puszek i licytowano gadżety. Na koniec, na placu Konfederacji Tyszowieckiej symbolicznie zapalono zimne ognie i podziękowano mieszkańcom za udział w wydarzeniu. Nocą sztab działający przy Samorządowym Centrum Kultury w Tyszowcach podliczył zebrane pieniądze i ogłoszono, że w tegorocznym 32. finale WOŚP w Tyszowcach zebrano 10460,13 zł.

wd

Burmistrz zagrał na fortepianie

We Frampolu finałowi towarzyszył koncert kolęd.

W Tarnogrodzie zebrano ponad 36 tys. zł.

W Biłgoraju koncert odbył się w BCK.

BIŁGORAJ

W Łabędzim Grodzie 32. Finał Wielkiej Orkiestry Świątecznej Pomocy odbył się w Biłgorajskim Centrum Kultury.

Już o godz. 12.30 na placu BCK były pokazy sprzętu policji, straży pożarnej, Nadleśnictwa Biłgoraj. Nie zabrakło również grochówki przygotowanej przez GRH „Wir". Były warsztaty robotyki, koncerty i licytacje. Na scenie wystąpiły zespoły Młodzieżowego Domu Kultury, zespoły Biłgorajskiego Centrum Kultury oraz grupa Machina. Z koncertem fortepianowym wystąpił również **Janusz Rosłan**, burmistrz Biłgoraja. Finał zakończył się Światełkiem do nieba.

Szefową biłgorajskiego sztabu była **Diana Żuk**. – Z całego serca dziękuje wolontariuszom kwestującym na ulicach miasta, jak i powiatu. To wy w mrozie niestrudzenie kwestowaliście przez cały dzień. Stokrotne dzięki. Jesteście wspaniali. Nie mogłabym wymarzyć sobie lepszych kompanów w tym dniu – twierdzi.

Największe kwoty do puszek zebrali: **Izabela Karczewska** (4 864,53 zł), a także bracia **Michał** (4 408,94 zł) i **Adrian Klimowicz** (4 356,40 zł). W Biłgoraju udało się zgromadzić rekordową kwotę 105 799,94 zł. Podczas Koncertu Finałowego licytację przedmiotów, voucherów i talonów, poprowadzili **Magdalena Blacha, Mateusz Litwin** i **Lidia Grabowska**. Podczas licytacji udało się zebrać blisko 20 tys. zł. A to nie koniec, ponieważ trwały również aukcje internetowe.

Również Frampol grał dla Wielkiej Orkiestry Świątecznej Pomocy. Odbyło to się z inicjatywy Miejsko-Gminnego Ośrodka Kultury oraz Biblioteki Publicznej we Frampolu. Zebrano 4 703,03 zł co jest rekordową kwotą we Frampolu. W ramach wydarzenia odbył się Gminny Koncert Kolęd. Na scenie wystąpili: grupy taneczne Mini Twist I & Mini Twist II, solistki Studia Piosenki ze Szkoły Podstawowej im. Jana Pawła II w Woli Radzięckiej, Chór Parafii pw. Św. Jana Nepomucena i MGOK Frampol, Dziecięcy chórek „Na Ludową Nutę", Zespół Wokalny „GOSPA" z Karolówki. Świąteczną atmosferę wprowadzały również wystawione ozdoby, które zostały wykonane przez działającą w MGOK grupę z rękodzieła.

W zbiórkę włączył się również tarnogrodzki sztab, któremu szefowała **Monika Komosa**. Tam wolontariusze kwestowali na ulicach Tarnogrodu, Woli Różanieckiej, Luchowa Górnego i Różańca. W Tarnogrodzkim Ośrodku Kultury odbywały się występy artystyczne i Tarnogrodzka Aukcja z Serduszkiem. Na scenie zaprezentowały się zespoły taneczne Tarnogrodzkiego Ośrodka Kultury przygotowane przez **Małgorzatę Zając**, Tarnogrodzka Orkiestra Dęta z kapelmistrzem **Grzegorzem Szteinmillerem**, dziewczęta z Teatru Młodszych TOK SZOK w Mini Playback Show. Kilka utworów zaśpiewała wokalistka **Gabriela Zając,** wystąpił duet: **Magdalena Palinka** i **Maciej Komosa**. Wystąpiły zespoły rockowe: Fire LBL, Kaldera i Rockout, Trisomia 21. Dzięki hojności darczyńców i licytujących podczas Tarnogrodzkiej Aukcji z Serduszkiem zebrano 10 136 zł. Wolontariusze zebrali do puszek imponującą kwotę 18 944,33 zł, do Sztabowych Puszek Stacjonarnych stojących w siedmiu sklepach i punktach usługowych i gastronomicznych w Tarnogrodzie wrzucono 1 612,25 zł. W dniu finału zebrano 36 419 zł, ale ostateczna kwota będzie znana, gdy zakończą się wszystkie licytacje na Allegro.

ez

eprasa.pl 91be2d0988

AZ na wszelki wypadek

Uczniowie uczyli się także i doskonalili w zakresie resuscytacji krążeniowo-oddechowej, opatrywali złamania kończyn oraz pracowali z pacjentem urazowym.

ZAMOŚĆ

Ponad 300 uczniów z zamojskich szkół średnich wzięło udział w warsztatach „Bezpieczne ferie z AZ". Podczas zajęć młodzi ludzie mogli poznać i doskonalić praktyczne umiejętności z zakresu podstaw pierwszej pomocy.

Warsztaty zostały przeprowadzone w profesjonalnie wyposażonym Centrum Symulacji Medycznych Akademii Zamojskiej przy ul. Hrubieszowskiej 24. Pracownie symulacji są odzwierciedleniem sal, jakie możemy zobaczyć w szpitalnych oddziałach. W CSM znajdują się symulatory i trenażery, które są podłączone do specjalistycznej aparatury. Pozwala to prowadzącym zajęcia ustalić, czy uczeń lub student poprawnie wykonuje zadanie i właściwie opiekuje się poszkodowanym.

W takich właśnie warunkach szkolili się uczniowie m.in. z I Społecznego Liceum Ogólnokształcącego im. Unii Europejskiej w Zamościu, LO Centrum Szkół Mundurowych w Zamościu, ZSP nr 1 w Zamościu („Ekonomik") oraz ZSP nr 3 w Zamościu („Elektryk"). Zajęcia przeprowadzili wykładowcy i nauczyciele akademicy z Wydziału Nauk o Zdrowiu Akademii Zamojskiej. W ramach jednego z zadań uczestnicy warsztatów musieli np. opanować masywny krwotok z rany, co wymagało od nich nie tylko wiedzy i zręczności, ale również opanowania emocji. Uczyli się także i doskonalili w zakresie resuscytacji krążeniowo-oddechowej, opatrywali złamania kończyn oraz pracowali z pacjentem urazowym.

– Przygotowaliśmy również symulację, według scenariusza której, na oddziale szpitalnym doszło do zasłabnięcia pacjenta. Uczniowie mieli za zadanie udzielić mu pomocy z użyciem defibrylatora AED. Młodzież uczyła się także mierzyć i odczytywać parametry życiowe metodą manualną oraz z użyciem medycznej aparatury. Ponadto w innym punkcie uczniowie mogli nauczyć się jak usunąć zanieczyszczenie z oka. Wisienką na torcie była praca w wirtualnej rzeczywistości z wykorzystaniem gogli VR – wyliczał mgr **Krzysztof Obolewicz** z Centrum Symulacji Medycznych Akademii Zamojskiej.

Chętni mogli ponadto zapoznać się z ofertą studiów w ramach Wydziału Nauk o Zdrowiu AZ na kierunkach takich jak: fizjoterapia, pielęgniarstwo, położnictwo oraz ratownictwo medyczne. **lew**

Namalowali pracę strażaków

TOMASZÓW LUBELSKI

Fabian Borek, Martyna Rudnik, Oliwia Siemieniuk i Maria Lis są zwycięzcami powiatowych eliminacji Ogólnopolskiego Strażackiego Konkursu Plastycznego. Spośród blisko 100 nadesłanych prac to ich rysunki jury uznało za najbardziej efektowne.

Jeden ze zwycięskich rysunków.

31 stycznia w Komendzie Powiatowej PSP w Tomaszowie Lubelskim odbyły się eliminacje powiatowe Ogólnopolskiego Strażackiego Konkursu Plastycznego edycja 2023-2024.

– Komisja Konkursowa powołana przy Zarządzie Oddziału Powiatowego Związku OSP RP w Tomaszowie Lubelskim w składzie **Stanisław Kielech** – prezes ZOP ZOSP RP, mł. bryg. **Ryszard Neć** – naczelnik Wydziału Operacyjno-Rozpoznawczego KP PSP, asp. sztab. **Marek Gmoch** – wiceprzewodniczący Komisji ds. Młodzieży ZOP ZOSP RP i **Małgorzata Kochańska** – plastyk obejrzeli i ocenili 97 nadesłanych prac – mówi st. kpt. **Artur Kaczkowski**, rzecznik prasowy straży.

Uczestników konkursu nagrodzono z podziałem na kategorie wiekowe. I tak w grupie przedszkolaków pierwsze miejsce otrzymał **Fabian Borek** z Gminnego Przedszkola w Jarczowie. Miejsce drugie dostała **Anna Jakimczuk** (ZSziP w Tarnawatce), trzecie **Mikołaj Gałan** (PS w Lubyczy Król.). Wyróżniono **Natalię Ochman** (Jarczów) i **Maksymiliana Medaka** (Lubycza).

W kategorii kl. I-IV najlepszą pracę zrobiła **Martyna Rudnik** (Szkoła Podstawowa im. Artura Grottgera w Hubinku), na drugie miejsce zasłużyła **Michalina Lisecka** (SP Jarczów), a trzecie **Aleksandra Pocztar** (SP Lubycza Król.). Wyróżnienia otrzymali: **Wiktoria Majdanik**, **Jakub Jakimczuk** (Tarnawatka), **Amelia Wasyluk** (Typin).

Spośród prac uczniów klas 5-8 jury zachwycił rysunek **Oliwii Siemieniuk** (ZSz Tarnawatka). Drugie miejsce przyznano **Mai Źróbek** z tej samej szkoły co zwyciężczyni. Trzecie miejsce dostała **Oliwia Marek** ze szkoły w Bełżcu. Wyróżnienia otrzymali: **Piotr Witkowski** (Typin) i **Błażej Ziobrowski** (Bełżec).

W najstarszej grupie wiekowej (szkoły ponadpodstawowe) podium zgarnęły dziewczyny z LO im. Stanisława Kostki Starowieyskiego w Łaszczowie. Wygrała praca **Marii Lis**. Drugie miejsce zdobyła **Livia Sawka**, trzecie **Małgorzata Izabela Pawłowska**.

Dorośli nie nadesłali ani jednej pracy.

Nagrody laureatom zostaną wręczone podczas obchodów Powiatowego Dnia Strażaka. **wd**

Mamy szachowych mistrzów

TOMASZÓW LUBELSKI

30 stycznia w Szkole Podstawowej nr 2 w Tomaszowie Lubelskim rozegrano I Zimowy Turniej Szachowy o Puchar Burmistrza Miasta Tomaszowa Lubelskiego Wojciecha Żukowskiego.

I Zimowy Turniej Szachowy o Puchar Burmistrza Miasta Tomaszowa Lubelskiego Wojciecha Żukowskiego ma szansę na stałe wpisać się w kalendarz szkolnych wydarzeń.

Udział w turnieju mogli wziąć uczniowie szkół podstawowych z Tomaszowa Lub. i innych miejscowości. Zawody rozegrano w dwóch grupach: młodszej (klasy I-III) i starszej (klasy IV-VIII). Każda z grup grała systemem każdy z każdym na dystansie 7 lub 9 rund. Sędziowali **Elżbieta i Ryszard Żądłowie**. Po niełatwych rozgrywkach, ogłoszono zwycięzców.

W grupie uczniów klas I-III wśród chłopców zwyciężył **Łukasz Krawczyk** przed **Janem Jońcem** i **Adamem Bilewiczem** (wszyscy ci chłopcy są uczniami SP nr 2). Nagrodzono także jedyną dziewczynkę – **Zofię Łatę** (SP 2).

W grupie uczniów klas IV-VIII wśród chłopców zwyciężył **Szymon Margol** (SP Krasnobród) przed **Tomaszem Puźniakiem** i **Maciejem Sawką** (obaj SP 2).

W klasyfikacji dziewcząt pierwsze miejsce zajęła **Anna Sieraczyńska** przed **Barbarą Podobą** (obie SP 2).

Zwycięzcy w poszczególnych kategoriach otrzymali puchary. Pierwszych trzech zawodników uhonorowano medalami i nagrodami, a wszystkich uczestników zawodów dyplomami i upominkami.

Nagrody wręczała dyrektor „dwójki" **Renata Śrutwa-Krupa**. Puchary, medale, nagrody i upominki ufundował burmistrz **Wojciech Żukowski**. **wd**

Pora na emeryturę

TOMASZÓW LUB.

Z końcem stycznia, po ponad 30 latach służby, na zaopatrzenie emerytalne przeszedł dowódca Jednostki Ratowniczo-Gaśniczej Komendy Powiatowej Państwowej Straży Pożarnej w Tomaszowie Lubelskim – bryg. Mariusz Pitura.

Bryg. Mariusz Pitura i bryg. Paweł Chromiec.
Fot. st. kpt. Artur Kaczkowski

Bryg. **Mariusz Pitura** swoją służbę rozpoczął w 1993 r. jako kadet Szkoły Aspirantów PSP w Krakowie. Po jej ukończeniu został wyznaczony do służby w Komendzie Rejonowej Państwowej Straży Pożarnej w Hrubieszowie. W 1997 przeniesiono go do Komendy Rejonowej PSP w Tomaszowie Lub. i od tamtej pory do 31 stycznia tego roku służył w tej jednostce.

W swojej karierze zawodowej zajmował kolejno stanowiska: ratownika, starszego dyspozytora, starszego operatora sprzętu specjalnego, dowódcy zastępu, dyżurnego operacyjnego, dowódcy sekcji, zastępcy oraz dowódcy zmiany, od 1 kwietnia 2022 r. – dowódcy JRG.

Od 1 lutego bryg. Pitura może cieszyć się wolnym czasem na emeryturze. Koledzy, współpracownicy z tomaszowskiej straży podziękowali mu za lata pracy i złożyli najlepsze życzenia zdrowia i pomyślności na nowym etapie życia.

W imieniu kierownictwa komendy takie życzenia przekazał bryg. **Paweł Chromiec** – zastępca komendanta powiatowego PSP oraz uczestniczący w uroczystości koledzy i koleżanki. **wd**

eprasa.pl 91be2d0988

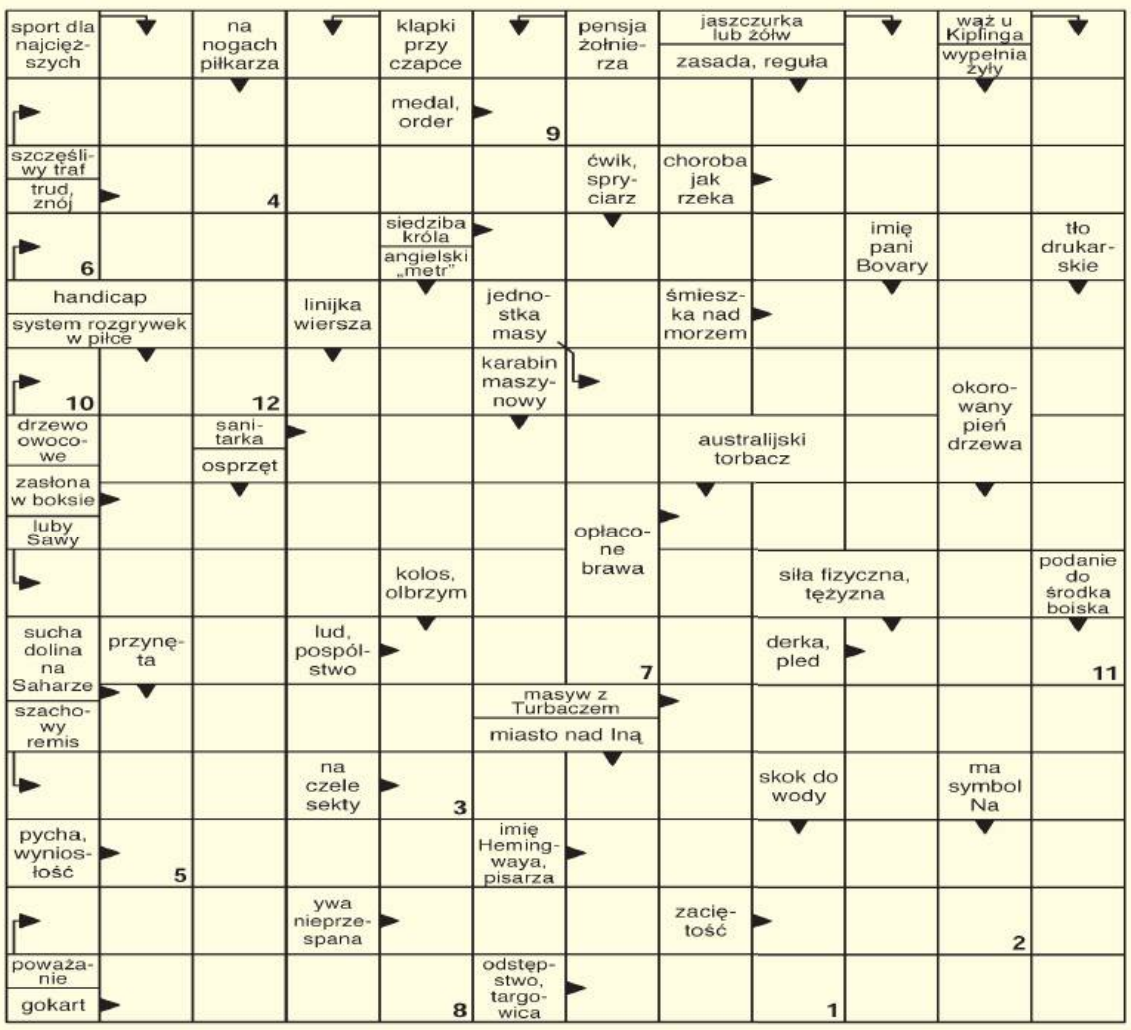

Litery z pól ponumerowanych od 1 do 12 utworzą rozwiązanie.

1	2	3	4	5	6	7	8	9	10	11	12

NAGRODA NR 6/2024
za rozwiązanie krzyżówki

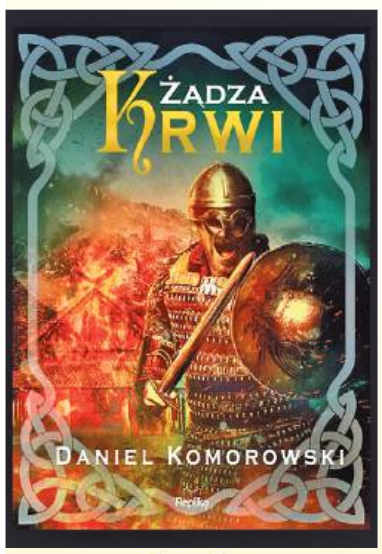

Replika
wydawnictwo
www.replika.eu

Daniel Komorowski
ŻĄDZA KRWI

Jaki los spotka rozbitków z duńsko-norweskiej floty, którą pochłonął ogromny sztorm zesłany przez samych bogów? Kto przejmie władzę? Przed nimi Irlandia – nowe tereny do zdobycia przez walecznych wikingów.

Życie nie oszczędza synów Ragnara, gotując im poważne kłopoty. Na co mogą liczyć? Co ich spotka? Niewola? Poważna choroba? Śmierć? Odkupienie?

Nadciąga kataklizm. Za śmierć jednego z synów Ragnara dotkliwa zemsta zawiśnie nad Mercią.

Powrót starego „przyjaciela" z propozycją nowego sojuszu może po raz kolejny wywrócić do góry nogami układ sił na kontynencie. Największa w historii zjednoczona flota Swionów nadciąga ku znienawidzonym ziemiom Danów, szykując się do ostatecznej bitwy w odwecie za wcześniejszą, druzgocącą porażkę. Straty po obu stronach będą kolosalne. Kto przeżyje, a kto trafi do Valhalli?

Który z wielkich wojowników ocaleje w tym starciu tytanów?

Widoczną na zdjęciu nagrodę otrzyma jedna z osób, które do piątku 16 lutego dostarczą do naszej redakcji krzyżówkowy kupon konkursowy wycięty z tego wydania „Kroniki Tygodnia" wraz z prawidłowym rozwiązaniem znajdującej się obok krzyżówki.

Rozwiązania wysłane pocztą prosimy kierować na adres: Redakcja „Kroniki Tygodnia", ul. Żeromskiego 3, 22-400 Zamość z dopiskiem „Chwila dla Ciebie". Po odbiór nagrody prosimy zgłosić się do redakcji w ciągu 30 dni od daty ukazania się rozwiązania.

Rozwiązanie krzyżówki nr 4/2024 brzmi: „Pięta Achillesa". Nagrodę otrzymuje **Robert Zdąbłasz** ze Zwierzyńca. Gratulujemy!!!

krzyżówka kronika 06

Wykreślanka

D O X C Ę U U Ż L K C T A P I C E R I Q L Ę
T W N D E L T X H H V E Ł Y W B Q N O B A A
N T T Ą J I R S I A K Q Ć J Z A Y L R A K M
A S Z U Ł W W R S E I S K P S Z I A Z U Z R
D R G R Ł Ł U O N Z P T O X C W D X C Q C E
N E Ż S A R Ź U K O Ó K A Z A Y H Ć Ę A I D
U I F R G K H K C A L U A P K K A C Y K C O
K N V I S C S H M A M L I A M G Ł B Ó A R Z
E O A Ś A I O A S N A W R S K Y M Ź I E A E
S I Ł R Ą D J K R N Ś D U Ę B D S I G B H M
T P B D N W Y X Z D I L H A C I N Ś A G C L
D O Z A Z B R Y Z A K Ś K R Z T U S I E C P

Słowa do odnalezienia:
bradykardia, bryza, charciczka, chirurgia, draska, gaśnica, kacyk, krztusiec, ksiądz, makowiec, mezoderma, obrachunek, oliwa, pionierstwo, pochodna, poklask, sekundant, sympatia, tapicer, znalazczyni

SUDOKU

								5
	4	1	3				6	
3	7	5				8		
	9		2			7	5	
		4				6		
		3	6	9	8		1	4
4			1					
1		6			7		2	
5	3	7	4				8	

horoskop

Baran (21 marca – 20 kwietnia)
Przygotuj się na nieporozumienia w domu i nieco gorszą kondycję. Seniorzy rodziny będą oczekiwać wsparcia. Szef spróbuje ci narzucić dodatkową pracę. Pomogą ci przetrwać dobrzy przyjaciele. W kontaktach z partnerem postaw na to, co was łączy. Zyskasz nieoczekiwaną pomoc w interesach. Weekend miły i udany.

Byk (21 kwietnia – 20 maja)
W pracy – dodatkowe zajęcia, ale satysfakcjonujące. Nie bój się wyzwań, poradzisz sobie. Rozsądnie zagospodarujesz budżet i realnie spojrzysz na partnera. W piątek nie bierz się za interesy, nie spiesz się, nie angażuj. W sobotę — wzrost sił i wiary w siebie. Niedzielę spędzisz wśród twórczych ludzi.

Bliźnięta (21 maja – 21 czerwca)
Masz wątpliwości, ale warto ratować uczucie, które pozornie osłabło. Wytrwaj w słusznych decyzjach. W pracy, mimo obowiązków będzie bardzo miło. Dowiesz się czegoś, co da ci ważny atut do ręki. Ufaj intuicji i forsuj bez obaw swoje plany. Nawiążesz nowe kontakty. Weekend spędzisz na zabawie i ciekawych rozmowach.

Rak (22 czerwca – 22 lipca)
Warto zadbać o odnowienie starych znajomości, mogą się przydać nie tylko teraz. Nie daj się w pracy ponieść nerwom, w środę nie trzymaj się kurczowo swoich racji, a wszystko się ułoży. W piątek podpisuj umowy, ruszaj z nowymi przedsięwzięciami. Miłe rozrywki i powodzenie czekają cię w sobotę.

Lew (23 lipca – 23 sierpnia)
Korzystaj z doświadczeń innych ludzi i nie wahaj się działać. W pracy zabłyśniesz talentem, ale musisz oprzeć się na innych. Wtedy okaże się, że zdobywanie nowych umiejętności nie jest trudne. Możesz liczyć na uśmiech losu, który objawi się w niespodziewanym momencie. W niedzielę – ważne spotkanie.

Panna (24 sierpnia – 23 września)
Czekają na ciebie większe pieniądze lub szansa na wygraną losową. Partnera zobaczysz w lepszym świetle. Wykażesz się pomysłowością w pracy. Od piątku los sprzyja zabawom, inwestycjom, realizacji ciekawych inicjatyw. Podejmiesz też mądre decyzje i masz gwarancję powodzenia w trudnych sprawach.

Waga (24 września – 23 października)
Wymarzony tydzień, jeśli lubisz przebywać wśród ludzi. Nie odrzucaj zaproszeń na ciekawe spotkania i imprezy, nie kieruj się służbowymi racjami przy wybieraniu towarzystwa. W pracy będzie ci się wiodło powyżej przeciętnej, olśnisz otoczenie błyskotliwymi decyzjami. Weekend poświęć rodzinie i przyjaciołom.

Skorpion (24 października – 22 listopada)
Los wyraźnie ci sprzyja, co powinno być świetnie widoczne teraz. Dobre notowania w pracy, intratna propozycja z daleka – to cię usatysfakcjonuje. Jeśli coś dotąd nie szło, rusz tę sprawę jeszcze raz, powinno się udać. Ożywienie w uczuciach, w weekend dopisze ci werwa i urok osobisty. To powinny być dni, pełne radości i beztroski.

Strzelec (23 listopada – 21 grudnia)
W poniedziałek możesz mieć przykry nastrój i skłonność do gniewu – nie daj się im zdominować. Zabierz się za pracę i obowiązki, a chandra minie. Od wtorku dobra passa, sprawy ułożą się po twojej myśli. Szukaj pomocnych ludzi. Niedziela okaże się bardzo szczęśliwa. Im więcej dasz innym, tym więcej dobrej energii wróci do ciebie.

Koziorożec (22 grudnia – 20 stycznia)
Odnowisz swoje siły witalne, różne sprawy ruszą z kopyta. Choć na niektóre posunięcia jest za późno, z powodzeniem wrócisz do tych spraw pod koniec miesiąca. Nie bój się rozmowy o uczuciach. Nieporozumienia w pracy wyjaśnij, przedstawiając swój punkt widzenia. Najlepsze dzień to piątek. W weekend wskazana rozwaga.

Wodnik (21 stycznia – 19 lutego)
Jeśli zdarzy się okazja, by wyjechać na trochę, to warto przyjąć zaproszenie. Pewne opory trzeba przełamywać. W środę wydarzy się coś, na co od dawna z utęsknieniem czekasz. Zmobilizuj siły i pokaż się w pracy z jak najlepszej strony, a skorzystasz nie tylko finansowo. W piątek uważaj, by się nie przeziębić.

Ryby (20 lutego – 20 marca)
Nie bierz marzeń za fakty, bo to wywoła niesnaski i rozczarowanie. Nie zabieraj się za nowe zadania, bo wysiłek nie przyniesie rezultatów. Do bardzo udanych zaliczysz piątek i sobotę. Nie stroń od towarzystwa. Czasem koniec jest dobrym początkiem. W niedzielę nie decyduj o niczym ważnym i dobrze odpocznij.

eprasa.pl 91be2d0988

Wyjątkowe urodziny

Marianna Kida to najstarsza mieszkanka gminy Tarnogród.

TARNOGRÓD

Marianna Kida to mieszkanka Różańca Drugiego, która obecnie przebywa w Zakładzie Opiekuńczo-Leczniczym w Tarnogrodzie. Obchodziła ona swoje 102. urodziny.

Solenizantka jest najstarszą mieszkanką gminy Tarnogród. O 102. urodzinach pani Marianny pamiętali nie tylko najbliżsi, którzy towarzyszyli jej tego dnia. Obecni byli również: ks. dziekan **Jerzy Tworek**, ks. dr **Franciszek Kościelski** oraz ks. kan. **Stanisław Skrok**. Nie zabrakło również przedstawicieli samorządu gminnego. 102-latkę odwiedził **Paweł Dec** – burmistrz Tarnogrodu, **Tomasz Legieć** – zastępca burmistrza Tarnogrodu, **Czesław Larwa** – sołtys wsi Różaniec Drugi, **Aneta Magoch** – zastępca kierownika Urzędu Stanu Cywilnego w Tarnogrodzie, a także Grażyna Fido-Księżycka – kierownik Zakładu Opiekuńczo- Leczniczego w Tarnogrodzie.

Burmistrz Tarnogrodu Paweł Dec życzył solenizantce przede wszystkim zdrowia, szczęścia, pogody ducha i jeszcze wielu lat spokojnego życia. Z okazji urodzin Marianna Kida otrzymała od przybyłych gości imienny list gratulacyjny, bukiety kwiatów oraz liczne upominki. Pani Marianna nie kryła radości ze spotkania, podczas którego z promiennym uśmiechem i entuzjazmem przyjmowała urodzinowe życzenia.

Niewątpliwie lekarstwem na długowieczność jest pogoda ducha, która bije od najstarszej mieszkanki gminy i nieustająca radość życia.

ez

Czołowe zderzenie

ŻURAWNICA

47-letnia kierująca suzuki na zakręcie straciła panowanie nad autem i zjechała na przeciwny pas ruchu. Czołowo zderzyła się z audi, które jechało w stronę Zwierzyńca. Kobieta z obrażeniami trafiła do szpitala.

Kierująca suzuki na zakręcie straciła panowanie nad pojazdem i czołowo zderzyła się z innym pojazdem.

Do zdarzenia doszło 30 stycznia przed godz. 8, na drodze wojewódzkiej w Żurawnicy.

Mundurowi na podstawie śladów na miejscu zdarzenia, ustawienia pojazdów i relacji uczestników ustalili, że do zdarzenia doprowadziła 47-letnia mieszkanka gminy Zwierzyniec, która podróżowała suzuki w kierunku Szczebrzeszyna.

Na zakręcie kobieta straciła panowanie nad pojazdem, zjechała na przeciwny pas i zderzyła się czołowo z audi, którym kierowała 37-letnia mieszkanka gminy Szczebrzeszyn. Audi w wyniku uderzenia zjechało na pobocze.

Na dolegliwości po zdarzeniu uskarżała się kierująca suzuki, dlatego zabrano ją do szpitala. Na szczęście obrażenia, jakich doznała, nie zagrażają jej życiu.

Badanie przeprowadzone przez mundurowych wykazało, że uczestnicy zdarzenia byli trzeźwi.

– Niewątpliwie na możliwość wykonywania prawidłowych manewrów na drodze przez 47-latkę miały warunki atmosferyczne i występujące w godzinach porannych oblodzenie jezdni. Mniejsza prędkość z pewnością pozwoliłaby uniknąć tego nieprzyjemnego w skutkach zdarzenia – stwierdza aspirant sztabowy **Katarzyna Szewczuk**, rzecznik prasowy Komendy Miejskiej Policji w Zamościu.

wd

Kradzione smakuje lepiej?

ZAMOŚĆ

W ubiegłym tygodniu 22-letni zamościanin ukradł kilka puszek piwa ze sklepu i uciekł. Pracownica sklepu zaalarmowała policyjny patrol. Mundurowi szybko znaleźli młodego człowieka. Nie zdążył jeszcze spożytkować całego łupu.

Działo się to 29 stycznia wieczorem. Pracownica jednego ze sklepów na terenie miasta zaalarmowała patrolujących okolicę policjantów, że chwilę wcześniej młody mężczyzna ukradł kilka puszek piwa i uciekł w nieznanym kierunku.

– Kobieta nie zdołała go zatrzymać, ale zapamiętała, jak wyglądał i w co był ubrany. Wszystkie te informacje przekazała mundurowym, a ci niezwłocznie rozpoczęli poszukiwania. W niedługim czasie funkcjonariusze spostrzegli osobę opisaną przez ekspedientkę, która zaczęła uciekać, spłoszona ich widokiem. Mundurowi szybko dogonili mężczyznę i ustalili jego tożsamość – informuje aspirant sztabowy **Katarzyna Szewczuk**, rzecznik prasowy KMP Zamość.

22-letni mieszkaniec Zamościa, przy którym mundurowi znaleźli część skradzionego alkoholu, przyznał się do kradzieży. Był nietrzeźwy. Za kradzież odpowie przed sądem.

wd

ZARZĄD POWIATU W HRUBIESZOWIE

informuje,

że na tablicy ogłoszeń Starostwa Powiatowego w Hrubieszowie, ul. Narutowicza 34 został wywieszony na okres 21 dni wykaz nieruchomości przeznaczonej do zbycia w formie darowizny na rzecz Gminy Miejskiej Hrubieszów oznaczonej jako działka nr 1182/1 o pow. 0,0159 ha położonej w obrębie ewidencyjnym Śródmieście jednostka ewidencyjna Hrubieszów-Miasto stanowiącej własność Powiatu Hrubieszowskiego.

Wykaz nieruchomości został zamieszczony ponadto na stronie internetowej **www.starostwo.hrubieszow.pl** oraz w Biuletynie Informacji Publicznej Starostwa Powiatowego w Hrubieszowie.

Szczegółowe informacje można uzyskać pod nr tel. 84 696 50 68 wew. 62

OBWIESZCZENIE

Wójt Gminy Mircze powiadamia o rozpoczęciu konsultacji społecznych dotyczących projektu Gminnego Programu Rewitalizacji Gminy Mircze na lata 2024-2030

Na podstawie art. 6 oraz 7 ust. 2 i 3 ustawy z dnia 9 października 2015 r. o rewitalizacji (t.j. Dz. U. z 2021 r. poz. 485 z późn. zm.), Wójt Gminy Mircze ogłasza konsultacje społeczne, których przedmiotem będzie projekt Gminnego Programu Rewitalizacji Gminy Mircze na lata 2024-2030. Konsultacje społeczne mają na celu zebranie uwag do wyżej wymienionego projektu GPR.

Termin konsultacji: **od 07.02.2024 r. do 12.03.2024 r.**

Konsultacje będą prowadzone w następujących formach:

1. Formularz uwag w postaci papierowej lub elektronicznej:

Uwagi i opinie można składać:

a) drogą elektroniczną na adres: **gmina@mircze.pl**,
b) drogą korespondencyjną na adres: Urząd Gminy Mircze, ul. Kryłowska, 22-530 Mircze,
c) osobiście w Urzędzie Gminy Mircze, ul. Kryłowska 20, pokój nr 207, w godzinach 7.30-15.30,
d) osobiście w trakcie trwania spotkania konsultacyjnego.

2. Zbieranie uwag ustnych:

a) przekazanych z wykorzystaniem numeru telefonu: uwagi ustne można zgłosić pod numerem telefonu 84 651 90 04 wew. 68. od poniedziałku do piątku w godzinach 7.30-15.30,
b) przekazanych osobiście w Urzędzie Gminy Mircze, ul. Kryłowska 20, pokój nr 207, w godzinach 7.30-15.30,
c) osobiście w trakcie trwania spotkania konsultacyjnego.

3. Spotkanie konsultacyjne zaplanowane w dniu 13.02.2024 r. w godz. 10.00-12.00 w Gminnym Ośrodku Kultury w Mirczu, ul. Kryłowska 18.

Informacja o konsultacjach społecznych zostanie podana do publicznej wiadomości:

- w Biuletynie Informacji Publicznej na stronie: **www.ugmircze.bip.lubelskie.pl**,
- na stronie internetowej gminy: **www.mircze.pl**,
- na tablicy ogłoszeń w budynku Urzędu Gminy Mircze,
- na tablicach informacyjnych w sołectwach na terenie gminy,
- przez publikację w prasie w rozumieniu art. 7 ust. 2 pkt 1 ustawy z dnia 26 stycznia 1984 r. – Prawo prasowe (t.j. Dz. U. z 2018 r. poz. 1914).

Nie będą rozpatrywane uwagi, które wpłyną po 12.03.2024 r.

W przypadku dostarczenia uwag za pośrednictwem poczty decyduje data wpływu korespondencji do Urzędu Gminy Mircze.

Informacja podsumowująca konsultacje społeczne zostanie opracowana zgodnie z art. 6 ust. 7 i 8 ustawy z dnia 9 października 2015 r. o rewitalizacji oraz zamieszczona stronie internetowej Gminy Mircze, na stronie podmiotowej gminy w Biuletynie Informacji Publicznej oraz na żądanie osób zainteresowanych, udostępniona w siedzibie Urzędu. Niezwłocznie po zakończeniu konsultacji sporządzony zostanie raport podsumowujący ich przebieg, zawierający wykaz zgłoszonych uwag wraz z ustosunkowaniem się do nich.

OGŁOSZENIE WÓJTA GMINY NIELISZ

o wyłożeniu do publicznego wglądu projektu miejscowego planu zagospodarowania przestrzennego Gminy Nielisz w rejonie cmentarza parafialnego w Nieliszu wraz z terenami przyległymi

Na podstawie art. 17 pkt. 9 i 11 ustawy z dnia 27 marca 2003 r. o planowaniu i zagospodarowaniu przestrzennym (Dz.U. z 2023 r. poz. 977) oraz art 39 ust. 1, art. 40 ustawy z dnia 3 października 2008 r. o udostępnianiu informacji o środowisku i jego ochronie, udziale społeczeństwa w ochronie środowiska oraz o ocenach oddziaływania na środowisko (Dz.U. z 2023 r. poz. 1094 z późn. zm.) zawiadamiam o wyłożeniu do publicznego wglądu projektu **miejscowego planu zagospodarowania przestrzennego Gminy Nielisz w rejonie cmentarza parafialnego w Nieliszu wraz z terenami przyległymi** wraz z prognozą oddziaływania na środowisko.

Projekt ww. dokumentu miejscowego planu zagospodarowania przestrzennego wraz z prognozą oddziaływania na środowisko oraz uzasadnieniem do uchwały udostępniony będzie w dniach od 14 lutego 2024 r. do 8 marca 2024 r., od poniedziałku do piątku w godzinach od 8.00 do 15.00 w siedzibie Urzędu Gminy Nielisz, Nielisz 279, jak również opublikowany będzie na stronie internetowej Biuletynu Informacji Publicznej Urzędu Gminy Nielisz.

Dyskusja publiczna, nad rozwiązaniami przyjętymi w projektowanym dokumencie odbędzie się w dniu 8 marca 2024 r. (piątek) o godz. 11.00 w siedzibie Urzędu Gminy Nielisz.

Zgodnie z art. 18 ust. 1 ustawy z dnia 27 marca 2003 r. o planowaniu i zagospodarowaniu przestrzennym oraz art 39 ust. 1, art. 40 ustawy z dnia 3 października 2008 r. o udostępnianiu informacji o środowisku i jego ochronie, udziale społeczeństwa w ochronie środowiska oraz o ocenach oddziaływania na środowisko osoby prawne i fizyczne oraz jednostki organizacyjne nieposiadające osobowości prawnej mogą wnosić uwagi do projektu zmiany planu miejscowego. **Uwagi należy składać na piśmie lub drogą elektroniczną do Wójta Gminy Nielisz**, ul. Nielisz 279, 22-413 Nielisz, **e-mail: sekretariat@nielisz.pl** bądź za pośrednictwem elektronicznej skrzynki podawczej ePUAP, z podaniem imienia i nazwiska lub nazwy jednostki organizacyjnej i adresu, oznaczenia nieruchomości, której uwaga dotyczy, **w nieprzekraczalnym terminie do dnia 22 marca 2024 r.**

Zgodnie z art. 8a ust. 1 oraz art. 17a ustawy o planowaniu i zagospodarowaniu przestrzennym w związku z przetwarzaniem przez Wójta Gminy Nielisz, danych osobowych, uzyskanych w toku prowadzenia postępowań dotyczących sporządzania aktów planistycznych, prawo, o którym mowa w art. 15 ust. 1 lit. g rozporządzenia Parlamentu Europejskiego i Rady (UE) 2016/679 z dnia 27 kwietnia 2016 r. w sprawie ochrony osób fizycznych w związku z przetwarzaniem danych osobowych i w sprawie swobodnego przepływu takich danych oraz uchylenia dyrektywy 95/46/WE (ogólne rozporządzenie o ochronie danych), przysługuje, jeżeli nie wpływa na ochronę praw i wolności osoby, od której dane te pozyskano.

Wójt Gminy Nielisz – Adam Wal

OGŁOSZENIE WÓJTA GMINY NIELISZ

o wyłożeniu do publicznego wglądu projektu miejscowego planu zagospodarowania przestrzennego gminy Nielisz w części obrębu geodezyjnego Nielisz
(w sąsiedztwie drogi wojewódzkiej nr 837)

Na podstawie art. 17 pkt. 9 i 11 ustawy z dnia 27 marca 2003 r. o planowaniu i zagospodarowaniu przestrzennym (Dz.U. z 2023 r., poz. 977 z późn. zm.) oraz art 39 ust. 1, art. 40 ustawy z dnia 3 października 2008 r. o udostępnianiu informacji o środowisku i jego ochronie, udziale społeczeństwa w ochronie środowiska oraz o ocenach oddziaływania na środowisko (Dz.U. z 2023 r., poz. 1094 z późn. zm.) zawiadamiam o wyłożeniu do publicznego wglądu **projektu miejscowego planu zagospodarowania przestrzennego gminy Nielisz w części obrębu geodezyjnego Nielisz (w sąsiedztwie drogi wojewódzkiej nr 837) wraz z prognozą oddziaływania na środowisko.**

Projekt ww. dokumentu miejscowego planu zagospodarowania przestrzennego wraz z prognozą oddziaływania na środowisko oraz uzasadnieniem do uchwały udostępniony będzie w dniach od 14 lutego 2024 r. do 8 marca 2024 r., od poniedziałku do piątku w godzinach od 8.00 do 15.00 w siedzibie Urzędu Gminy Nielisz, Nielisz 279, jak również opublikowany będzie na stronie internetowej Biuletynu Informacji Publicznej Urzędu Gminy Nielisz.

Dyskusja publiczna (spotkanie otwarte), nad rozwiązaniami przyjętymi w projektowanym dokumencie odbędzie się w dniu 8 marca 2024 r. (piątek) o godz. 11.00 w siedzibie Urzędu Gminy Nielisz.

Zgodnie z art. 18 ust. 1 ustawy z dnia 27 marca 2003 r. o planowaniu i zagospodarowaniu przestrzennym oraz art 39 ust. 1, art. 40 ustawy z dnia 3 października 2008 r. o udostępnianiu informacji o środowisku i jego ochronie, udziale społeczeństwa w ochronie środowiska oraz o ocenach oddziaływania na środowisko osoby prawne i fizyczne oraz jednostki organizacyjne nieposiadające osobowości prawnej mogą wnosić uwagi do projektu zmiany planu miejscowego. **Uwagi należy składać na piśmie lub drogą elektroniczną do Wójta Gminy Nielisz**, ul. Nielisz 279, 22-413 Nielisz, **e-mail: sekretariat@nielisz.pl** bądź za pośrednictwem elektronicznej skrzynki podawczej ePUAP, z podaniem imienia i nazwiska lub nazwy jednostki organizacyjnej i adresu, oznaczenia nieruchomości, której uwaga dotyczy, **w nieprzekraczalnym terminie do dnia 22 marca 2024 r**.

Zgodnie z art. 8a ust. 1 oraz art. 17a ustawy o planowaniu i zagospodarowaniu przestrzennym w związku z przetwarzaniem przez Wójta Gminy Nielisz, danych osobowych, uzyskanych w toku prowadzenia postępowań dotyczących sporządzania aktów planistycznych, prawo, o którym mowa w art. 15 ust. 1 lit. g rozporządzenia Parlamentu Europejskiego i Rady (UE) 2016/679 z dnia 27 kwietnia 2016 r. w sprawie ochrony osób fizycznych w związku z przetwarzaniem danych osobowych i w sprawie swobodnego przepływu takich danych oraz uchylenia dyrektywy 95/46/WE (ogólne rozporządzenie o ochronie danych), przysługuje, jeżeli nie wpływa na ochronę praw i wolności osoby, od której dane te pozyskano.

Wójt Gminy Nielisz – Adam Wal

eprasa.pl 91be2d0988

PREZYDENT MIASTA ZAMOŚĆ

podaje do publicznej wiadomości

że w dniu 26 stycznia 2024 r. został wywieszony na tablicy ogłoszeń Urzędu Miasta Zamość, a także umieszczony na stronie internetowej **www.umzamosc.bip.lubelskie.pl**, na okres 21 dni, wykaz nieruchomości gruntowej, oznaczonej numerem 21/45, o pow. 100 m^2, w ark. mapy ew. 6, położonej w Zamościu przy ul. Królowej Jadwigi, przeznaczonej do sprzedaży, w trybie bezprzetargowym, w celu poprawy warunków zagospodarowania nieruchomości przyległej oznaczonej numerami działek 21/44 i 21/46, w ark. mapy ew. 6.

Wzywa się osoby będące poprzednim właścicielem ww. nieruchomości lub ich spadkobierców do złożenia, w terminie 6 tygodni, licząc od dnia wywieszenia wykazu, wniosków o nabycie przedmiotowej nieruchomości w trybie bezprzetargowym.

OGŁOSZENIE

Wójt Gminy Stary Zamość informuje

że na tablicy ogłoszeń Urzędu Gminy i stronie internetowej **http://ugstaryzamosc.bip.lubelskie.pl** został zamieszczony wykaz o przeznaczeniu nieruchomości do sprzedaży w obrębie Wierzba.

OGŁOSZENIE

Wójt Gminy Skierbieszów podaje do publicznej wiadomości

że na tablicy ogłoszeń Urzędu Gminy Skierbieszów i na stronie internetowej **ugskierbieszow.bip.lubelskie.pl** od dnia 01.02.2024 r. na okres 21 dni został ogłoszony wykaz gruntów stanowiących zasób Gminy przeznaczonych do dzierżawy wg. Zarządzenia Wójta Gminy nr 20/2024 z dnia 01.02.2024 r.

KOMUNIKAT

Komisarza Wyborczego w Zamościu I z dnia 30 stycznia 2024 r.

I. Na podstawie art. 476 § 5 ustawy z dnia 5 stycznia 2011 r. – Kodeks wyborczy (Dz. U. z 2023 r. poz. 2408) podaję do publicznej wiadomości liczbę mieszkańców w gminach właściwości terytorialnej Komisarza Wyborczego w Zamościu I według stanu na dzień 31 grudnia 2023 r.

Lp.	Nazwa Gminy	Liczba mieszkańców
1	Gmina Adamów	4616
2	Gmina Dołhobyczów	5043
3	Gmina Grabowiec	3762
4	Gmina Horodło	4837
5	Gmina Hrubieszów	9612
6	Gmina Komarów-Osada	4774
7	Gmina Krasnobród	6915
8	Gmina Łabunie	6082
9	Gmina Miączyn	5371
10	Gmina Mircze	6559
11	Gmina Nielisz	5290
12	Gmina Radecznica	5129
13	Gmina Sitno	6651
14	Gmina Skierbieszów	4909
15	Gmina Stary Zamość	5033
16	Gmina Sułów	4195
17	Gmina Szczebrzeszyn	10693
18	Gmina Trzeszczany	3903
19	Gmina Uchanie	4275
20	Gmina Werbkowice	8887
21	Gmina Zamość	23779
22	Gmina Zwierzyniec	6397
23	Miasto Hrubieszów	15704
24	Miasto Zamość	57218

KOMISARZ WYBORCZY ZAMOŚĆ I

Komisarz Wyborczy w Zamościu I

/-/ Piotr Jan Szafrański

KOMUNIKAT

Komisarza Wyborczego w Zamościu II z dnia 30 stycznia 2024 r.

I. Na podstawie art. 476 § 5 ustawy z dnia 5 stycznia 2011 r. – Kodeks wyborczy (Dz. U. z 2023 r. poz. 2408) podaję do publicznej wiadomości liczbę mieszkańców w gminach właściwości terytorialnej Komisarza Wyborczego w Zamościu II według stanu na dzień 31 grudnia 2023 r.

Lp.	Nazwa Gminy	Liczba mieszkańców
1	Gmina Aleksandrów	3264
2	Gmina Bełżec	3214
3	Gmina Biłgoraj	13399
4	Gmina Biszcza	3756
5	Gmina Frampol	5904
6	Gmina Goraj	3985
7	Gmina Jarczów	3325
8	Gmina Józefów	6530
9	Gmina Krynice	3116
10	Gmina Księżpol	6846
11	Gmina Lubycza Królewska	5865
12	Gmina Łaszczów	5690
13	Gmina Łukowa	4127
14	Gmina Obsza	4124
15	Gmina Potok Górny	5119
16	Gmina Rachanie	4918
17	Gmina Susiec	7276
18	Gmina Tarnawatka	3862
19	Gmina Tarnogród	6400
20	Gmina Telatyn	3677
21	Gmina Tereszpol	3868
22	Gmina Tomaszów Lubelski	11260
23	Gmina Turobin	5678
24	Gmina Tyszowce	5274
25	Gmina Ulhówek	4256
26	Miasto Biłgoraj	24935
27	Miasto Tomaszów Lubelski	17810

KOMISARZ WYBORCZY ZAMOŚĆ II

Komisarz Wyborczy w Zamościu II

/-/ Marek Mazur

eprasa.pl 91be2d0988

ZACISZE CENTRUM MEDYCZNE
Zamość, Al. Jana Pawła II 8
PRZYJMUJĄ SPECJALIŚCI
OKULISTA
lek. med. Emanuela Bętkowska
lek. med. Tomasz Bentkowski
NEUROCHIRURG
lek. med. Adam Harasimiuk
lek. med. Tomasz Szymański
NEUROLOG
dr n. med. Beata Szajnoga
CHIRURG ONKOLOG
lek. med. Andrzej Traczyk
PULMONOLOG
lek. med. E. Poniatowska-Kubina
lek. med. Ewa Lipska
ORTOPEDA
dr n. med. Paweł Sokołowicz
GASTROENTEROLOG
lek. med. Katarzyna Wójcik
HEMATOLOG
lek. med. Elżbieta Tatarska
PRACOWNIA USG
SALON OPTYCZNY
Rejestracja tel. 602 450 762
www.centrummedycznezacisze.pl

Motoryzacja

SAMOCHODY - KUPNO

- Kupię przyczepkę samochodową używaną - tanio. Tel. 665 225 697.

SAMOCHODY - SPRZEDAŻ

- Sprzedam VOLVO V50, 2008 r., bezwypadkowe, wymienione sprzęgło z mas, zregenerowana pompa wtryskowa, nowy akumulator, kupione w kraju. Tel. 509 823 424, 791 730 473.
- Mercedes C-220 D, 1995 r. Cena: 4300 zł. Tel. 796 062 659.
- SEAT ALHAMBRA 2002 R.,1.9 TDI, Lakier LB5N, Klimatyzacja, wspomaganie kierownicy, elektryczne szyby, dogrzewacz tempomat, Manual 6b, Hak, 7-osobowy, radio, koła letnie na alu felgach, Tel. 501 122 499.
- Sprzedam. Ford c-ma x2, 2011 r. 1.6 cdti, możliwa zamiana. 23 500 zł. Tel. 603 376 572.

Nieruchomości

DOMY

- Sprzedam posiadłość 1,25 ha, na działce dom i obora, Kolonia Udrycze 17. Tel. 697 623 245.
- Sprzedam dom w Zamościu. Tel. 600 500 222.

DZIAŁKI

- Sprzedam działkę budowlaną 18 a, Michalów, ul. Nadrzeczna 40, dojazd od ul. Chmielnej. Tel. 697 623 245.
- Sprzedam las dz. 418 - 0,40 ha, łąkę - dz. 566 - 0,33 ha gmina Skierbieszów. Tel. 501 747 484. Tel. 501 747 488.

Łąkę, działkę, ok. 0,5-1 ha przy rzece, strumieniu w Zamościu lub blisko, kupię. Tel. 601 096 083.

- Sprzedam 1 ha łąki, Horyszów Polski. Tel. 84 627 32 40.

GÓRSKI NIERUCHOMOŚCI

GÓRSKI NIERUCHOMOŚCI, Zamość, Rynek Solny 1. Tel. 84 -639 -10 -59, www.kgorski.pl. SPRAWDZONE NIERUCHOMOŚCI z adresami. Tel. 511 685 188.

DOMena NIERUCHOMOŚCI

DOMena Nieruchomości Budownictwo, ul. Grecka 6, Zamość. Hotel Renesans, www.domenazam.pl. Tel. 84 638 40 87, 603 470 683.

- Oferujemy do sprzedaży gotowe projekty domów jednorodzinnych, garaży i budynków gospodarczych.
- Działka w malowniczej okolicy o pow. 0,5463 ha, Udrycze Wola, c. 75 tys. zł.
- Działka budowlano-rolna o łącznej powierzchni 1,12 ha, położona w miejscowości Mokre, c. 280 tys. zł.
- Działki budowlane położone na os. Karolówka ul. Krasińskiego, c. 150 zł/mkw.
- Działki na osiedlu Św. Piątka w fajnych lokalizacjach, różne powierzchnie.
- Działka o pow. 0,62 ha. Mokre, c. 60 tys. zł.
- Działki łąk o łącznej pow. 1,92 ha. Mokre, c. 30 tys. zł.
- Działki budowlane o pow. około 0,30 ha położone w miejscowości Tarnawatka, c. 120 tys. zł.
- Działki leśne w Trzepiecinach oraz w Starej Hucie.
- Dom w zabudowie siedliskowej do remontu na działce o pow. 3858 mkw., Zawalów gm. Miączyn, c. 170 tys. zł.
- Mieszkanie z ogromnym potencjałem, fajnym rozmieszczeniem pomieszczeń o pow. 77,01 mkw. na parterze z ogródkiem, ul. Zamoyskiego, c. 450 tys. zł.
- Nieruchomość siedliskowa z działkami rolnymi o pow. około 3,60 ha położona w miejscowości Kmiczyn Kolonia gm. Łaszczów, c. 180 tys. zł.
- Działka w przyjemnym miejscu o pow. 0,18 ha położona w miejscowości Wysokie. c. 130 tys. zł.
- Hala/budynek o konstrukcji stalowej w bardzo dobrym stanie o przeznaczeniu handlowo-usługowym pow. 206 mkw., na działce o pow. 1550 mkw., ul. Krasnobrodzka-Kalinowice, c. 1200 000 netto.
- Działka z możliwością zabudowy o pow. 1148 mkw., Bodaczów, c. 71 tys. zł.
- Murowany budynek produkcyjno-usługowy o pow. 228 mkw.,bardzo dobrze wykończony na działce o pow. 2048 mkw., ul. Krasnobrodzka, Zamość, c. 1300 000 zł.
- Mieszkanie M-5 o pow. 76,86 mkw. położone na I piętrze przy ul. Wyszyńskiego. Cena: 420 tys. zł.

BIURO PÓŁNOC NIERUCHOMOŚCI

Biuro PÓŁNOC Nieruchomości, ul. Żeromskiego 3, 22-400 Zamość. Zapraszamy do kontaktu! Tomasz Juszczak, e-mail: tjuszczak@polnoc.pl. Tel. 504 288 990. Sylwia Wasyluk, e-mail: swasyluk@polnoc.pl. Tel. 669 494 034. Karolina Józwa, e-mail: kjozwa@polnoc.pl. Tel. 723 771 539. Justyna Łagoda, e-mail: jlagoda@polnoc.pl. Tel. 665 750 080. Anna Jasina, e-mail: ajasina@polnoc.pl. Tel. 665 752 210. Martyna Brodalka, e-mail: mbrodalka@polnoc.pl. Tel. 604 494 482.

- Sprzedam siedlisko z domem o pow. 106 mkw. w Raciborowicach. Tel. 669 494 034.

- Sprzedam mieszkanie w Płoskiem o powierzchni 59 mkw. Tel. 723 771 539.

- Sprzedam działkę przemysłową o powierzchni 41 arów w miejscowości Sitaniec. Tel. 504 288 990.

- Na sprzedaż duży, gustownie urządzony dom po remoncie. 120 mkw. z ogrodem. Wysokie. Tel. 723 771 539.

- Sprzedam siedlisko z dużym domem o pow. 260 mkw. usytuowanym na działce o pow. 67 arów w Budyninie. Tel. 723 771 539. Tel. 665 750 080.

- Do sprzedania duży dom 180 mkw. Tomaszów Lub. ul. Roztocze. Tel. 723 771 539.

- Nowy dom na sprzedaż w Lipsku. 150 mkw. na 10a działce ogrodzonej. Tel. 665 750 080.

- Sprzedam dom o powierzchni 93 mkw. w miejscowości Sitaniec. Tel. 504 288 990.

- Sprzedam działkę o powierzchni 600 mkw. w miejscowości Wólka Wieprzecka. Tel. 504 288 990.

- Wynajmę działkę przy ul. Namysłowskiego w Zamościu. Powierzchnia 4644 mkw. Tel. 504 288 990.
- Sprzedam mieszkanie o powierzchni 70 mkw. przy ul. Poprzecznej w Zamościu. Atrakcyjna Cena. Tel. 504 288 990.

- Na sprzedaż działka budowlana 0,10 ha, wydane warunki zabudowy. Chyża k.Zamościa. Tel. 604 494 482.

- Siedlisko z domem o powierzchni 120mkw i budynkami gospodarczymi na działce 0,29 ha. Rzeczyca gm. Ulhówek. Tel. 604 494 482.

- Na sprzedaż kamienica na Starym Mieście. Wyremontowana, luksusowe apartamenty. Zamość. Tel. 723 771 539.

- Na sprzedaż duża posiadłość w staropolskim stylu. Dach kryty gontem. Sauna. Szczebrzeszyn. Tel. 723 771 539.

- Dom z dużą działką w miejscowości Złojec. Dom 100 mkw., działka 2,2 ha. Tel. 504 288 990.

- Na sprzedaż mieszkanie 63 mkw., 3 pokoje, 1 piętro. Zamość, ul. Brzozowa. Tel. 504 288 990.

- Do wynajęcia duże mieszkanie, 3 pokoje, 90 mkw. w kamienicy na Starym Mieście. Zamość. Tel. 665 750 080.

EL-DENT Od 1984 roku
NZOZ EL-DENT Elżbieta Kornet
Zamość ul. Szwedzka 15
rejestracja tel. 84 639 48 08
rejestracja online www.el-dent.eu
pon.-pt. 8⁰⁰-20⁰⁰, sob. 8⁰⁰-14⁰⁰
- wybielanie, leczenie kanałowe
- RTG zębów, pantomogram, cefalometria
- mosty, korony porcelanowe
- implanty, usuwanie ósemek
- protezy NFZ, protezy szkieletowe
- stomatologia dziecięca do 18 r.ż. NFZ

- Na sprzedaż mieszkanie po gruntownym remoncie. 62 mkw., parter, 3 pokoje, nowe meble w kuchni, szafy w zabudowie. ul. E. Orzeszkowej, Zamość, Tel. 665 750 080.
- Na sprzedaż działka rekreacyjna, dwa stawy rybne 0,42 ha. Siennica Nadolna. Tel. 665 750 080.

- Na sprzedaż dom 100 mkw. z budynkami gospodarczymi w Hrubieszowie przy ul. Zamojskiej. Tel. 669 494 034.

- Do wynajęcia duży lokal usługowo-handlowy ul. Staszica w Zamościu. 287 mkw. Tel. 504 288 990.

- Sprzedam siedlisko z domem, dużą działką i stawem w miejscowości Żurawce. Tel. 504 288 990.

- Sprzedam dom o powierzchni 95 mkw. w miejscowości Odletajka gmina Uchanie. Tel. 669 494 034.

- Sprzedam dom o pow. 166 mkw. w miejscowości Udrycze. Tel. 669 494 034.

- Sprzedam dom z częścią usługową. Działka 0,13 ha, Zamość - ul. Szwedzka. Tel. 504 288 990.

- Działka rekreacyjna zalesiona. 2900 mkw., Grabnik, k. Krasnobrodu. Tel. 723 771 539.

- Elegancki dom w centrum Zamościa. Dom 180 mkw., działka 511 mkw. Wysoki standard, umeblowany. Tel. 504 288 990.

- Duże, rozkładowe, umeblowane mieszkanie do remontu, Nowe Miasto, Zamość. 77 mkw. 7 piętro. Tel. 665 750 080.

- Na sprzedaż mieszkanie do remontu, 2 piętro. ul. Peowiaków, Zamość. 49 mkw. Dodatkowo dostępny garaż. Tel.723 771 539.
- Na sprzedaż działka inwestycyjna w Tomaszowie Lubelskim. 4,8 ha, tereny mieszkaniowe. Tel. 723 771 539.

- Na sprzedaż dom w stanie surowym w centrum Szczebrzeszyna. 240 mkw. działka 607 mkw. Tel. 665 750 080.

ZAMOŚĆ TOMASZÓW LUB. HRUBIESZÓW BŁAGORAJ
kronika TYGODNIA
22-400 Zamość, ul. Żeromskiego 3
tel. 84 627 00 11, 638 99 93
fax 84 638 99 93
redakcja@kronikatygodnia.pl

KODEKS WYDAWCÓW

WYDAWCA
Grupa Wydawnicza Słowo sp. z o.o.
ul. Domaniewska 17/19 lok. 133
02-672 Warszawa

KOLPORTAŻ
Press-Trans
tel. 604 494 479

REDAKTOR NACZELNY
DYREKTOR DS. WYDAWNICZYCH
Piotr Pyrkosz

REDAGUJE ZESPÓŁ W SKŁADZIE
Konrad Sinica – z-ca redaktora naczelnego
Wioletta Dudek-Ruszel – redaktor online
Mariusz Parol, Leszek Wójtowicz

WSPÓŁPRACOWNICY
Adam Gąsianowski, Marek Sztochel
Tomasz Tomczewski, Ewa Zajmała

DZIAŁ REKLAM I OGŁOSZEŃ
Joanna Olęcka – dyrektor
tel. 665 752 203
j.olecka@kronikatygodnia.pl
Jowita Chmiel – Specjalista ds. reklamy
tel. 885 851 150
j.chmiel@kronikatygodnia.pl
Aneta Szpinda – Specjalista ds. reklamy
tel. 665 751 702
a.szpinda@kronikatygodnia.pl
Katarzyna Zezula – Specjalista ds. reklamy
tel. 669 494 080
k.zezula@kronikatygodnia.pl

OGŁOSZENIA DROBNE
Zapraszamy w godz. 8-16
Zamość, ul. Żeromskiego 3
reklama@kronikatygodnia.pl
tel./fax 84 638 43 93

Kupony na bezpłatne ogłoszenia można wrzucać do specjalnych skrzynek (adresy na str. 27).

Skrzynki opróżniane są w czwartki.

SKŁAD I ŁAMANIE
Piotr Aurzecki
Dorota Świstowska

KOREKTA
Jowita Chmiel

DRUK
Seregni Printing Group Sp. z o.o.
ul. Matuszewska 14 hala B3
03-876 Warszawa

Materiałów niezamówionych redakcja nie zwraca.

Zastrzega się prawo skrótów i zmian tytułów.

Redakcja nie odpowiada za treść zamieszczanych reklam i ogłoszeń.

eprasa.pl 91be2d0988

BeanPol®
SKUP FASOLI
ODDZIAŁ CENTRALNY:
Hostynne-Kolonia 23 – tel. 667 297 902, 693 458 129
Ulhówek – tel. 694 894 234
Posadów – tel. 696 226 660

SPRZEDAŻ PASZY oraz ZAPISY na szczepione
✔ kurki, kogutki odchowane
✔ kurczęta brojlery
✔ pisklęta 1-dniowe
Zamość, ul. Lwowska 11
tel. 502 679 718
504 050 709

FERMY DROBIU SOŁODUCHA
PUNKT SPRZEDAŻY DROBIU
Łabuńki Pierwsze 182
SPRZEDAŻ
Możliwość dowozu
✔ kurka nioska, pisklęta
✔ kurczęta brojlery
tel. 502 679 718
504 050 709

Pomóż mi odzyskać sprawność
Przez wypadek komunikacyjny całkiem straciłem sprawność.
Tylko rehabilitacja pomoże mi odzyskać samodzielność i radość
FUNDACJA Votum
Adrian Muszyński
S. WNIOSEK O PRZEKAZANIE 1,5% PODATKU NALEŻNEGO NA RZECZ ORGANIZACJI POŻYTKU PUBLICZNEGO (OPP)
0000 272 272
kwota 1,5%
T. INFORMACJE UZUPEŁNIAJĄCE
Adrian Muszyński

- Na sprzedaż mieszkanie w stanie deweloperskim. 39 mkw. Koszary, Zamość. Tel. 665 750 080.
- Na sprzedaż nowoczesne mieszkania w stanie deweloperskim, różne metraże, od 39 mkw., Koszary, Zamość. Tel. 604 494 482.

- Na sprzedaż nowoczesny budynek produkcyjno-usługowy o powierzchni 264 mkw., położony przy drodze głównej w Kalinowicach k. Zamościa. Tel. 723 771 539.

- Na sprzedaż działka 16 arów. Sitaniec Kolonia. Wydane warunki zabudowy. Prostokątna, płaska, dojazd drogą gruntową. Tel. 665 750 080.

- Na sprzedaż duże siedlisko z domem, budynkami gospodarczymi i polem. Działka 1,3 ha. Wirkowice Drugie. Tanio. Tel. 665 750 080.

- Działka Jatutów 0,3 ha, rolno - budowlana. Tel. 604 494 482.
- Na sprzedaż działka siedliskowa z domem 180 mkw., działka 0,37 ha, Zawada. Tel. 604 494 482.

- Sprzedam mieszkanie w cichej urokliwej okolicy. Ul. Oboźna, parter, 56 mkw., częściowo umeblowane, 2 piwnice. Tel. 665 752 210.

- Na sprzedaż siedlisko w Przewalach, działka 0,43 ha, dom do remontu. Tel. 723 771 539.

- Na sprzedaż duże siedlisko w Tarnawatce. Działka 0,45 ha, dom do adaptacji. Idealne miejsce na agroturystykę. Tel. 665 750 080.

- Do wynajęcia lokal usługowo-biurowy, 420 mkw., nowoczesne wnętrza, ul. Szczebrzeska, Zamość. Tel. 723 771 539.

- Na sprzedaż kawalerka 35 mkw. w Zamościu przy ul. Wyszyńskiego. Duży balkon, mieszkanie do remontu. Tel. 504 288 990.

- Na sprzedaż duży lokal biurowo-usługowy w centrum Zamościa, ul. Partyzantów. 466 mkw. Tel. 665 750 080.

- Sprzedam dom o pow. 100 mkw. usytuowany na działce o pow. 21 arów w Czartowczyku. Tel. 723 771 539.
- Sprzedam dom o powierzchni 200 mkw. W Zamościu przy ul. Mickiewicza. Tel. 723 771 539.

- Na sprzedaż duży - 150 mkw., komfortowy dom przy ul. Staffa w Zamościu. Tel. 504 288 990.

- Na sprzedaż dom 296 mkw., działka 11 arów, ul. Jesienna, Zamość, Tel. 604 494 482.

- Mieszkanie na sprzedaż 45 mkw. 4 piętro, ul. Peowiaków, Zamość. Tel. 604 494 482.

- Na sprzedaż nowoczesny, dwupoziomowy apartament 75 mkw. Os. Wyszyńskiego, Tomaszów Lub. Tel. 723 771 539.

Euro-DOM
NIERUCHOMOŚCI
„EURO-DOM", Biuro Nieruchomości ul. Wyszyńskiego 40/42. Tel. 84-639-19-89, www.euro-dom-zamosc.gratka.pl Tel. 507 723 139.

- Sprzedam dom, Siedliska, 211,6 mkw. na działce 9 a, c. 360 tys. zł
- Działki Jarosławiec 1199 mkw. Cena 119000 zł.
- Dom w Zamościu, stan surowy na działce 3,5 a, o pow. 109 mkw., c. 320 tys. zł.
- Młyn Niewirków, 400 mkw., na działce 0,5 ha, c. 260 tys. zł.
- Działka Lipsko-Polesie, c. 114 tys. zł.
- Siedlisko Peresłowice k. Werbkowic, na działce 72 a , c. 160 tys. zł.
- Dom Dąbrowa k/Krynic, 65 mkw., na działce 15 a, c. 110 tys. zł.
- Garaż Infułacka, c. 65 tys. zł.

NIERUCHOMOŚCI INNE

- W zamian za opiekę wynajmę mieszkanie. Tel. 883 111 797.

Usługi

Cyklinowanie bezpyłowe, parkiety, panele. Tel. 602 324 113.

Naprawa komputerów i laptopów. Zamość, ul. Marszałka Józefa Piłsudskiego 8, pokój nr 4 (Dom Towarowy Hetman). Tel. 600 545 313 www.presskom.com

Remonty łazienek, wykończenia wnętrz. Tel. 516 398 700.

Usługi remontowo-wykończeniowe. Tel. 884 609 403.

UKŁADANIE KOSTKI BRUKOWEJ, WJAZDY, CHODNIKI,TARASY, SCHODY, ŚCIEŻKI ROWEROWE. USŁUGI TRANSPORTOWE. TEL. 508 741 081.

- Krycie dachów, malowanie dachów papą termozgrzewalną, rynny. Tel. 608 866 213.

USŁUGI MINI KOPARKĄ I ŁADOWARKĄ. Tel. 508 741 081.

- Remonty i wykańczanie łazienek. Tel. 500 067 596.

Rolnictwo

MASZYNY

- Sprzedam kombajn Volvo 830, agregat z wałkami MF 255, rok 1992. Tel. 692 170 035.
- Siewnik „Poznaniak" 2,7 m z dociskiem lej, kosiarka rotacyjna 1,65 m „Słupsk", pług 3-skibowy „Grudziądz", agregat z hydropakiem. Tel. 511 567 355.

ZWIERZĘTA

Kurczęta odhodowane, kurki, kogutki, brojlery, kaczki, gęsi, indyki, perliczki (zapisy). Sitaniec. Możliwość dowozu. Tel. 504 411 349.

- Sprzedam krowę na mleko w dobre ręce. Tel. 783 191 893.

INNE

- Sprzedam owies, 750 zł/ tona, Tel. 696 192 661.
- Nowy Brodzik IGOR 80x80, nowy wózek inwalidzki Cruiser. Tel. 509 823 424.

Praca

SZUKAM PRACY

- Podejmę pracę chałupniczą, np. składanie długopisów. Tel. 516 898 477.

Dom i ogród

AGD/RTV

- Wyprzedaż części zamiennych do sprzętu AGD, łożyska kryte, programatory. Tel. 501 747 484.

Budowlane

- Kamień budowlany z kopalni do murowania i fundamentów, niesort, piasek, transport, płyty na podjazdy. Tel. 783 208 297.
- Jacnia, działka 0,7 ha, uzbrojona z możliwością zabudowy jednorodzinnej. Cena: 160 000 zł. Tel. 602 700 193.

Matrymonialne

- Szukam kobiety do 60 roku życia. Tel. 601 382 777.

Turystyka

- Bilety autokarowe, lotnicze, ubezpieczenia wszystkie - Hrubieszów. Tel. 510 028 908, 605 101 402.
- WCZASY DLA SENIORA – Krynica Morska – 8 dni, marzec od 999 zł/ os., kwiecień od 1099 zł/os., maj od 1249 zł/os., czerwiec od 1649 zł/os. i inne www.owjantar.pl. Tel. 55 247 60 30. Tel. 534 244 044.
- WCZASY DLA SENIORA – Stegna – 8 dni – maj od 1099 zł/os., czerwiec od 1399 zł/os., lipiec od 1349 zł/ os., sierpień od 1349 zł/os., wrzesień od 1199 zł/os. www.owcubex.pl. WWW.WCZASY-SENIOR.PL. Tel. 55 247 83 47.

Różne

- STOISKO JUBILERSKIE Z E.ELCLERC ZOSTAŁO PRZENIESIONE NA UL. BAZYLIAŃSKĄ 16. ZAPRASZAMY OD GODZ. 9:00 DO 17:00, SOBOTA 10:00-13:00.
- Do wynajęcia na długo miejsce w garażu na Dzielnicy URSUS w Warszawie, C. 250 zł/miesiąc, Tel. 509 823 424.

Sprzedam inne

- Altankę, obudowę studni, WC drewniane, sanie na kuligi. Tel. 796 237 835.
- Dwa samochody, aparat słuchowy, obrączki złote, czyściwo, telefon. Tel. 665 760 561.
- Sprzedam stół wibracyjny z formami na pustaki, forem 3. Tel. 519 172 497.
- Sprzedam brusy jesionowe sezonowane, grubość: 50 mm, dł. 4 m, 1,5 m3. Tel. 519 172 497.
- Sprzedam DVD Philips, kasety, bajki, dzieci, inne. Cena: 200 zł. Tel. 791 192 149.
- Drzewo orzecha włoskiego i czereśni. Tel. 697 397 036.
- Drzewo czereśnia, orzech włoski w klocku na meble. Tel. 697 397 036.

Kupię inne

- Kupię kowadło! Odpowiem na SMS. Tel. 514 040 218.

UWAGA czytelnicy

Kupony na bezpłatne ogłoszenia drobne można wrzucać do skrzynek:

w Biłgoraju ● Salonik prasowy „Damian", ul. gen. Komorowskiego 2
w Hrubieszowie ● Plac Wolności 32 (sklep Słodkie dzieciaki)
● ul. Piłsudskiego 29 (w pobliżu „Stokrotki" przy warzywniaku)
w Tomaszowie Lub. ● Galeria Rynek, ul. Traugutta 1
w Tyszowcach ● Santander Bank Polska Placówka Partnerska, ul. Kilińskiego 2
w Ulhówku ● Budynek Urzędu Gminy, ul. Kościelna 1/1
w Zamościu ● PSS „Społem" ul. Monte Cassino 6 ● PSS „Społem" ul. Traugutta-Karolówka
● PSS „Społem" ul. Wojska Polskiego ● DT Tomasz (przy wejściu od ul. Reja)
● ul. Kilińskiego 1B (na tablicy ogłoszeń budynku zarządu osiedla Kilińskiego)

Daj ogłoszenie w gazecie i zobacz je w internecie

KUPON na bezpłatne ogłoszenie drobne

ZAMOŚĆ TOMASZÓW LUB. HRUBIESZÓW BIŁGORAJ kronika TYGODNIA

kategoria

MOTORYZACJA	NIERUCHOMOŚCI	ROLNICTWO	PRACA	DOM I OGRÓD
☐ Samochody kupno	☐ Domy	☐ Maszyny	☐ Dam pracę	☐ AGD/RTV
☐ Samochody sprzedaż	☐ Mieszkania	☐ Zwierzęta	☐ Szukam pracy	☐ Meble
☐ Motocykle i quady	☐ Lokale	☐ Inne		☐ Ogród
☐ Inne Motoryzacyjne	☐ Działki			☐ Pozostałe

☐ USŁUGI ☐ ZDROWIE I URODA ☐ BUDOWLANE ☐ MATRYMONIALNE
☐ TURYSTYKA ☐ RÓŻNE ☐ SPRZEDAM INNE ☐ KUPIĘ INNE

treść (maksymalnie do 50 znaków)

cena: **telefon:**

Dane ogłoszeniodawcy (do wiadomości redakcji)

imię i nazwisko: .....

adres i tel.: .....

❍ **Ogłoszenia o liczbie przekraczającej 50 znaków i nieczytelne nie będą drukowane**
❍ **Twoje ogłoszenie trafi także na portal www.kronikatygodnia.pl/ogloszenia**
❍ **Skrzynki opróżniane są we czwartki**

1 KUPON = 1 EMISJA

eprasa.pl 91be2d0988

Biega coraz szybciej

LEKKOATLETYKA

Król polskiego sprintu **Dominik Kopeć** jest w coraz lepszej formie. W sobotę, 2 lutego wygrał w niemieckim Erfurcie bieg na dystansie 60 m podczas halowego mityngu Breningeer Hallenmeeting Erfurt Indoor, rozgrywanego w ramach World Athletics Indoor Tour Challenger. Zawodnik Agrosu Zamość w swoim trzecim tegorocznym starcie w hali dwa razy poprawiał swój najlepszy w tym sezonie rezultat w tej konkurencji. Do Niemiec wyjeżdżał z wynikiem 6.66, uzyskanym 20 stycznia (sobota) podczas mityngu w Rzeszowie. Natomiast wracał z rezultatem 6.59, osiągniętym w finale (w eliminacjach 60 m zaliczył w czasie 6.62). To najlepszy w tym roku wynik w Polsce i trzeci w Europie.

We wtorek, 6 lutego Dominik Kopeć będzie startował w mityngu lekkoatletycznych gwiazd Orlen Copernicus Cup w Toruniu, w ramach cyklu World Athletics Indoor Tour. Zawody rozpoczną się o godz. 17.15, a będzie można je obejrzeć w Polsacie Sport. Natomiast w weekend 17, 18 lutego w Toruniu odbędą się 68. PZLA Halowe Mistrzostwa Polski, też z udziałem sprintera zamojskiego Agrosu.

MaSzt

Halowy mityng Breningeer Hallenmeeting Erfurt Indoor w ramach World Athletics Indoor Tour Challenger
Erfurt, 2 lutego 2024 (sobota)

60 m. Finał A – 1. Dominik Kopeć (Polska, 6.59), 2. Ertan Özkan (Turcja, 6.67), 3. Ojie Edoburun (Wielka Brytania, 6.68), 4. Deniz Almas (Niemcy, 6.72), 5. Luis Brandner (Niemcy, 6.78), 6. Marvin Schulte (Niemcy, 6.79), 7. Maurice Grahl (Niemcy, 6.80). Finał B – 1. Ivo Ziebold (Niemcy, 6.77), 2. Joshua Koßmann (Niemcy, 6.81), 3. Heiko Gussmann (Niemcy, 6.83), 4. Moritz Wagner (Niemcy, 6.86), 5. Juan-Sebastian Kleta (Niemcy, 6.88), 6. Robert Polkowski (Niemcy, 6.91). Eliminacje – Kopeć (6.62).

Zanim Dominik Kopeć rozpoczął tegoroczne starty w sezonie halowym, w Lublinie odebrał nagrodę za zajęcie czwartego miejsca w plebiscycie Samorządu Województwa Lubelskiego na dziesięciu najlepszych sportowców Lubelszczyzny w 2023 r. Sprinter Agrosu Zamość był jedynym przedstawicielem Zamojszczyzny w gronie dziesięciu wyróżnionych sportowców.

Sześć, ale jakich!

LEKKOATLETYKA

Tomasovia Tomaszów Lubelski ogłosiła personalia sześciu zawodniczek, które będą reprezentowały ten klub w halowych mistrzostwach Polski juniorów U18 i U20. Zawody rozgrywane będą od 9 do 11 lutego w oddanej niedawno do użytku hali sportowej KGHM Ślęza Arena na wrocławskich Kłokoczycach. W kategorii U20 wystartują **Joanna Fus** (60 i 200 m), **Wiktoria Gajosz** (400 m), **Julia Kawałek** (200 m) i **Magdalena Kata** (pchnięcie kulą 4 kg), natomiast w kategorii U18 – **Agnieszka Dąbrowska** (600 m) i **Milena Kozłowska** (200 m).

Największą medalową nadzieją Tomasovii będzie zapewne Wiktoria Gajosz, która w tym sezonie halowym może pochwalić się najlepszym w Polsce wynikiem w biegu na 400 m wśród juniorek do lat 20. W niedzielę, 28 stycznia podczas mityngu w Spale dystans 400 m pokonała w czasie 54.68 (to także rekord życiowy zawodniczki).

W 2023 r. Gajosz reprezentowała Polskę w mistrzostwach Europy w Jerozolimie, w sztafecie 4 razy 400 m. W mistrzostwach Polski U18 w Chorzowie wywalczyła trzy medale – srebrny w sztafecie 4 razy 400 m i brązowe w biegu na 400 m i sztafecie 4 razy 100 m. Z kolei w ubiegłorocznych halowych mistrzostwach Polski w Rzeszowie, jeszcze w barwach Agrosu Chełm, sięgnęła po srebro w biegu na 300 m.

Do Wrocławia wraz z zawodniczkami udadzą się ich klubowi szkoleniowcy – **Andrzej Gdański**, **Damian Leszczyński** i **Tomasz Wawrzusiszyn**. **MaSzt**

Do Wrocławia po medale

LEKKOATLETYKA

Podczas trzeciego w tym sezonie mityngu w Rzeszowie, w hali lekkoatletycznej Uniwersytetu Rzeszowskiego **Jan Śmietanka** potwierdził dobrą dyspozycję przed zbliżającymi się halowymi mistrzostwami Polski juniorów U20 we Wrocławiu (9-11 lutego). Podopieczny trenerów Mirosława Kamienia i Tomasza Magdziaka wygrał bieg na 300 m, pozostawiając w pokonanym polu szesnastu konkurentów (nie było podziału na kategorie wiekowe, więc juniorzy rywalizowali razem z seniorami). Śmietanka pokonał dystans w czasie 34.08. – Janek uzyskał drugi wynik w tym sezonie w kraju, wśród juniorów do lat 20. Pierwszy rezultat też należy do niego. To dobry prognostyk przed halowymi mistrzostwami Polski. Bieg był na dobrym poziomie. Obaj zawodnicy, którzy razem z nim znaleźli się na podium, poprawili rekordy życiowe, osiągając rezultaty na miarę krajowej czołówki w kategorii U20 – komentuje trener **Tomasz Magdziak**.

We wrocławskich mistrzostwach Polski Jan Śmietanka będzie jedynym reprezentantem Unii Hrubieszów. Urodzony w 2005 r. sprinter zamierza walczyć o medale w dwóch konkurencjach – w biegach na 200 i 400 m. Warto podkreślić, że 20 stycznia (sobota) w Rzeszowie Śmietanka ustanowił „życiówki" w biegach na 200 i 300 m, odpowiednio 21.68 i 33.88. – W biegu na 200 m ma aktualnie drugi w tym roku wynik w Polsce, a w biegu na 300 m – pierwszy. Na dystansie 400 m jeszcze nie startował w obecnym sezonie halowym, ale też ma szansę zająć pozycję medalową – twierdzi Magdziak.

W niedzielę w Rzeszowie biegali jeszcze dwaj zawodnicy Unii – **Adrian Czerwiński** (ur. 2007) i **Wiktor Najuch** (ur. 2008). Obaj startowali na dystansie 1000 m. W gronie piętnastu konkurujących seniorów i juniorów Czerwiński był trzynasty z nowym rekordem życiowym (2:51.75), a Najuch – czternasty (3:02.95). – Adrian zaliczył dobry start. Pobiegł zgodnie z założeniami taktycznymi, które nakreślił mu jego trener **Mirosław Kamień**. Nie osiągnął jeszcze szczytu swoich możliwości. To, co najlepsze, dopiero przed nim. Natomiast Najuch nie poprawił „życiówki", ale nie zawsze bije się rekordy. Stać go było na lepszy wynik. Spokojnie powinien przebiec ten kilometr w czasie poniżej trzech minut. Na zajęciach szkoleniowych musi jeszcze trochę popracować, by wejść na wyższy poziom. Ale to obiecujący zawodnik – mówi trener Magdziak.

MaSzt

Rzeszów Athletics Cup
– 3. Ogólnopolski Halowy Mityng Podkarpackiego Okręgowego Związku Lekkiej Atletyki Rzeszów, 4 lutego 2024 (niedziela)

WYNIKI KONKURENCJI Z UDZIAŁEM ZAWODNIKÓW UNII HRUBIESZÓW
300 m. 1. Jan Śmietanka (Unia Hrubieszów, 34.08), 2. Bartosz Wieczorek (UKS Herkules Sulejówek, 34.50), 3. Maksymilian Zapała (Wawel Kraków, 35.93).
1000 m. 1. Jakub Abramczyk (RLTL Optima Radom, 2:30.00), 2. Wiktor Janduła (RLTL Optima Radom, 2:30.73), 3. Adam Bajorski (RLTL Optima Radom, 2:33.46), [...] 13. Adrian Czerwiński (Unia Hrubieszów, 2:51.75), 14. Wiktor Najuch (Unia Hrubieszów, 3:02.95).

Pobiła rekord Szewińskiej!

LEKKOATLETYKA

W imponującym stylu rozpoczęła sezon 2024 najlepsza obecnie polska lekkoatletka **Natalia Kaczmarek**. Sprinterka Podlasia Białystok podczas mityngów w Republice Południowej Afryki, zaliczanych do World Athletics Global Calendar, wygrała biegi na 100, 200 i 300 m, osiągając niesamowite rezultaty. We wtorek, 30 stycznia w trakcie zawodów w Potchefstroom pokonała dystans 300 m w czasie 35.52. Podopieczna trenera Marka Rożeja poprawiła tym wynikiem należący od lipca 1975 r. do Ireny Szewińskiej rekord Polski.

Trzy dni wcześniej (27 stycznia) Kaczmarek uzyskała w biegu na 100 m czas 11.54, ustanawiając swój nowy rekord życiowy. Natomiast dystans 200 m pokonała w czasie 23.05, uzyskując drugi w swojej karierze rezulat w tej konkurencji („życiówka" zawodniczki wynosi 22.86, została osiągnięta w lipcu 2023 r. podczas 99. PZLA Mistrzostw Polski w Gorzowie Wielkopolskim).

Urodzona 17 stycznia 1998 r. w Drezdenku Natalia Kaczmarek ma w swoim dorobku dwa medale igrzysk olimpijskich w Tokio w 2021 r. (złoto w sztafecie mieszanej 4 razy 400 m i srebro w sztafecie kobiet na tym samym dystansie), w ubiegłorocznych mistrzostwach świata w Budapeszcie zdobyła srebro na dystansie 400 m, z mistrzostw Europy w Berlinie w 2018 r. przywiozła złoto (sztafeta 4 razy 400 m), a w Monachium w 2022 r. wywalczyła dwa srebrne krążki (400 m i w sztafecie 4 razy 400 m). Jest też dwukrotną srebrną medalistką igrzysk europejskich w Krakowie w 2023 r. (400 m i w sztafecie mieszanej 4 razy 400 m). Z kolei w halowych mistrzostwach świata w biegu rozstawnym 4 razy 400 m sięgnęła po srebro w Birmingham w 2018 r. i brąz w Belgradzie cztery lata później, zaś w mistrzostwach Europy w Toruniu w 2021 r. także w sztafecie 4 razy 400 m zdobyła brąz.

Kaczmarek jest halową rekordzistką Polski w biegu na 400 m (50.83), natomiast na tym dystansie na stadionie otwartym legitymuje się drugim wynikiem w historii polskiej lekkoatletyki (49.48).

MaSzt

Fot. Tomasz Kasjaniuk, PZLA.

eprasa.pl 91be2d0988

Czas na Superligę

TENIS STOŁOWY

Zespół Akademii Zamojskiej wyjechał w poniedziałek, 5 lutego do Zielonej Góry, bo już dziś (wtorek, 6 lutego) o godz. 18 zagra tam z Palmiarnią ZKS Zielona Góra w pierwszym meczu drugiej rundy rozgrywek Superligi. Do stolicy woj. lubuskiego udali się **Piotr Chodorski**, **Tomasz Lewandowski**, Hiszpan **Jesus Cantero Juncal** i Japończyk **Ryoichi Yoshiyama**. Ten ostatni dopiero zadebiutuje w zespole Akademii Zamojskiej. Transmisję z tego spotkania będzie można obejrzeć na stronie internetowej klubu z Zamościa.

A już w czwartek, 8 lutego zamojski zespół tenisistów stołowych rozegra drugi w tym roku mecz o punkty w Superlidze. We własnej hali przy ul. Błonie w Zamościu o godz. 18 zmierzy się z drużyną KS Global Pharma Orlicz 1924 Suchedniów.

Po pierwszej rundzie, w której zespoły rozegrały po jedenaście meczów, nastąpił podział na dwie grupy – mistrzowską i spadkową. Akademia Zamojska znalazła się w grupie zespołów słabszych. Z dorobkiem czternastu punktów zajmuje w tabeli drugie miejsce (ósme w całej lidze). Na pierwszym (siódmym) miejscu plasuje się zespół z Suchedniowa, który wywalczył dotąd piętnaście punktów. Palmiarnia ZKS Zielona Góra jest piąta (jedenasta) i ma na swoim koncie osiem punktów. – Czekają nas dwa bardzo trudne mecze, każdy z gatunku „za sześć punktów". Mamy nadzieję zdobyć w tych dwóch meczach właśnie sześć punktów, ale na zwycięstwa liczą też nasi rywale. Oba zespoły są w naszym zasięgu, choć dysponują naprawdę mocnymi składami – mówi **Piotr Kostrubiec**, menedżer Akademii Zamojskiej.

Warto przypomnieć, że pierwsze lub drugie miejsce w grupie spadkowej da Akademii Zamojskiej prawo do gry w ćwierćfinale play-off o mistrzostwo Superligi.

MaSzt

Fot. Akademia Zamojska

Pozorny autsajder

SIATKÓWKA

Choć z tabeli wynikało, że w sobotę, 3 lutego na mecz do Tomaszowa Lubelskiego przyjechał jeden z najsłabszych zespołów drugoligowej grupy IV – Maraton Krzeszowice, to jednak miejscowa Tomasovia nie miała łatwej przeprawy. Podopieczne trenera Stanisława Kaniewskiego po trudnym boju wygrały 3:0 (25:20, 25:20, 27:25) i zachowały drugie miejsce, które z końcem sezonu premiowane będzie udziałem w barażach o awans do I ligi. – To był bardzo ważny mecz dla obu drużyn. My walczymy przecież o drugą pozycję i baraże, z kolei Maraton broni się przed spadkiem z II ligi. Zespół z Krzeszowic przyjechał do nas podbudowany zwycięstwem w poprzedniej kolejce nad Solną Wieliczka, do tego wzmocniony pod względem kadrowym. Rywalki bardzo chciały wywieźć trzy punkty z Tomaszowa – podkreśla trener **Stanisław Kaniewski**.

Na początku meczu na boisku dominowała Tomasovia, ale w pewnym momencie w grze tomaszowianek coś się zacięło. – Zaczęliśmy popełniać liczne błędy. Ryzykowaliśmy zagrywką, a przez to straciliśmy trochę punktów. Rywalki zwietrzyły swoją szansę. I popadliśmy w tarapaty. Na szczęście poradziliśmy sobie z tym problemem, a spora w tym zasługa Darii Wąsik. Jak weszła na zagrywkę, to odzyskaliśmy kontrolę nad meczem. Uzyskaliśmy przewagę po dłuższym okresie wyrównanej gry – komentuje trener Kaniewski.

W drugim secie tomaszowski szkoleniowiec poprosił o czas, gdy Maraton wygrywał 7:1. – Musieliśmy podczas przerwy porozmawiać „po męsku", bo inaczej ten set zakończyłby się naszą katastrofą. Ostra połajanka przyniosła pozytywne efekty. Dziewczyny opanowały sytuację i rozstrzygnęły partię na swoją korzyść – mówi Kaniewski.

W trzeciej partii przyjezdne znów się postawiły miejscowym. – Nie potrafiliśmy „zamknąć" tego meczu z wyraźną przewagą. Końcówka tego decydującego seta przyniosła kibicom sporo emocji, a nam przysporzyła nerwów. Wygraliśmy 27:25 – cieszy się Kaniewski.

Tomasovia zagrała w składzie: Marta Chwała, Martyna Staworzyńska, Martyna Zurawska, Zuzanna Szpak, Amelia Korab, Wioletta Świerkosz, Aleksandra Tabaczuk (libero) oraz Martyna Dzida, Diana Romaszko-Piwko i Daria Wąsik. Nagrodę dla MVP meczu dostała **Wioletta Świerkosz**. – W ostatnim czasie mieliśmy mnóstwo problemów kadrowych, wywołanych chorobami i kontuzjami. Na szczęście sytuacja została już opanowana. W końcu zagraliśmy w niemal optymalnym składzie. Zabrakło jedynie Oliwii Błaszczyk, która jednak nie zagra do końca sezonu. Popadła w kłopoty zdrowotne. Lekarze nie są jeszcze w stanie postawić diagnozy. Wspólnie z nimi doszliśmy do wniosku, że lepiej będzie, jeśli Oliwka zrezygnuje z udziału w treningach i meczach. Odpuściła grę w siatkówkę, by zadbać o zdrowie – tłumaczy Kaniewski.

Sobotni mecz został poprzedzony minutą ciszy, by w ten sposób uczcić dwie zmarłe niedawno postaci – długoletniego działacza Tomasovii **Izydora Wiśniewskiego** i prezesa Wojewódzkiego Związku Piłki Siatkowej w Lublinie **Krzysztofa Iwańczuka**.

W kolejną sobotę (10 lutego) drugoligowe zespoły będą pauzowały, ze względu na rozgrywki młodzieżowe. – Międzywojewódzka i krajowa rywalizacja juniorek wchodzi w decydującą fazę, więc w styczniu, lutym i marcu związek zaplanował kilka wolnych weekendów dla II ligi. W zespołach drugoligowych występuje sporo juniorek, więc związek przewidział wolne terminy, by nie trzeba było przekładać meczów – tłumaczy Kaniewski.

W sobotę, 17 lutego, w meczu 15. kolejki Tomasovia zmierzy się na wyjeździe z KSZO SMS Ostrowiec Świętokrzyski, natomiast tydzień później (24 lutego o godz. 17.30) rozegra u siebie awansem mecz 16. kolejki (zaplanowanej na 2 marca) z SMS PZPS II Szczyrk.

MaSzt

II LIGA SIATKÓWKI KOBIET, GRUPA IV

Wyniki meczów 14. kolejki (3 lutego): Tomasovia Tomaszów Lubelski – Maraton Krzeszowice 3:0 (25:20, 25:20, 27:25), SMS PZPS II Szczyrk – Marba Sędziszów Małopolski 0:3 (10:25, 13:25, 22:25), UKS Sokół'43 AZS AWF Katowice – Kęczanin Kęty 0:3 (21:25, 23:25, 18:25), WTS SMS Solna Wieliczka – KSZO SMS Ostrowiec Świętokrzyski 3:1 (25:17, 22:25, 25:23, 25:20), Polmotors AZS Uniwersytet Bielsko-Biała – Poprad Stary Sącz 2:3 (25:22, 20:25, 25:19, 15:25, 10:15).
Mecz zaległy (4 lutego): AZS Uniwersytet Bielsko-Bialski – AZS AWF Katowice 0:3 (22:25, 20:25, 12:25).

1. Marba	14	42	14-0	42-1	1076-742
2. Tomasovia	14	30	10-4	36-21	1266-1153
3. Kęczanin	14	27	9-5	34-24	1271-1200
4. Solna	15	24	8-7	30-31	1318-1317
5. KSZO	14	23	8-6	29-22	1139-1088
6. AZS Bielsko-Biała	14	16	5-9	24-34	1172-1291
7. Poprad	14	15	5-9	24-33	1170-1275
8. AZS Katowice	14	13	5-9	17-31	1054-1115
9. SMS PZPS II	15	13	4-11	20-38	1197-1326
10. Maraton	14	10	3-11	17-38	1107-1263

W rubrykach: miejsce, klub, mecze, punkty, zwycięstwa i porażki, bilans setów, punkty w setach.

Następne mecze (sobota, 17 lutego): KSZO SMS Ostrowiec Świętokrzyski – Tomasovia Tomaszów Lubelski, Marba Sędziszów Małopolski – AZS Bielsko-Biała, Kęczanin Kęty – Poprad Stary Sącz, Maraton Krzeszowice – AZS AWF Katowice.
Awansem z 16. kolejki (sobota, 24 lutego): Tomasovia – SMS PZPS II Szczyrk.

Szlifują formę w sparingach

PIŁKA NOŻNA

Zespoły piłkarskie, przygotowujące się do ligowej rywalizacji w rundzie wiosennej, rozegrały kolejne sparingi. Jakie wyniki uzyskały najlepsze w okręgu zamojskim drużyny? W sobotę, 3 lutego na boisku ze sztuczną murawą w Majdanie Starym w celach szkoleniowych zmierzyli się dwaj nasi czwartoligowcy – Łada 1945 Biłgoraj i Kryształ Werbkowice. Łada wygrała 4:1 (0:0). Dwie bramki dla zwycięskiego zespołu z Biłgoraja zdobył **Olaf Wojciechowski**, a po jednej – **Aleksiej Gonczarewicz** i **Karol Wojtyło**. Gola dla Kryształu strzelił **Michał Maliszewski**.

Dwie godziny wcześniej Łada zagrała w Majdanie Starym z innym zespołem z IV ligi, Granitem Bychawa. Padł remis 2:2 (2:2), a trafienia dla Łady zaliczyli Wojtyło i **Filip Mucha**.

Także w sobotę Tomasovia Tomaszów Lubelski przegrała z występującą w III lidze Świdniczanką 0:4 (0:2). Zespoły zagrały w Świdniku na boisku ze sztuczną murawą pod „balonem".

Następnego dnia Gryf Gmina Zamość na „sztucznym" boisku w Zamościu pokonał 2:0 (1:0) Victorię Łukowa z klasy okręgowej. Na liście strzelców goli znaleźli się **Krystian Bryk** i **Dawid Gierała**.

Prowadzący na półmetku sezonu w tabeli zamojskiej „okręgówki" Hetman Zamość zagrał w czwartek, 1 lutego na boisku ze sztuczną murawą w Suścu w sparingu z zespołem juniorów Resovii Rzeszów. Zamościanie wygrali 3:1. Dwie bramki zdobył **Oleksandr Kuszcz-Wasyliszyn**, a jedną – **Jakub Laskowski**.

W sobotnie popołudnie druga w tabeli „najciekawszej ligi świata" Huczwa Tyszowce na boisku ze sztuczną murawą w Zamościu wygrała 2:0 z Ruchem Izbica z chełmskiej „okręgówki". Strzelcami goli byli **Rodrigo Alejandro Ibanez** i **Michał Szwanc**.

Z kolei zajmująca trzecie miejsce Pogoń 96 Łaszczówka w środę, 31 stycznia zremisowała 2:2 w Suścu z przebywającym tam na obozie zespołem juniorów U17 Resovii. Dwie bramki zdobył **Michał Towbin**. Od czwartku do niedzieli (1-4 lutego) piłkarze z gminy Tomaszów Lubelski trenowali na krótkim obozie na obiektach sportowych Sygnału w Lublinie. W sobotnie popołudnie zmierzyli się z najlepszym w lubelskiej grupie klasy okręgowej Sygnałem. I wygrali 3:2 dzięki dwóm trafieniom Towbina i bramce zdobytej przez **Damiana Ozkavaka**.

MaSzt

Ależ wyniki!

LEKKOATLETYKA

Weekendowe zagraniczne mityngi halowe przyniosły dwa nowe rekordy Polski. W niedzielę, 4 lutego Düsseldorf (Niemcy) **Jakub Szymański** wygrał bieg na 60 m przez płotki, uzyskując czas 7.47. Zawodnik SKLA Sopot nie tylko awansował na pierwsze miejsce w światowych tabelach tegorocznych wyników, ale także poprawił halowy rekord Polski na tym dystansie w kategorii U23, należący od 1999 r. do Tomasza Ścigaczewskiego (7.51).

Dzień wcześniej (3 lutego), podczas mityngu w Sztokholmie **Marek Zakrzewski** zajął trzecie miejsce w biegu na 60 m. Dystans ten sprinter AML Słupsk pokonał w czasie 6.68. Taki sam rezultat – najlepszy w historii polskiej lekkoatletyki – uzyskał w kategorii U20 w 2000 r. Łukasz Chyła. Na liście halowych rekordów Polski Zakrzewski i Chyła zostali zatem sklasyfikowani ex aequo. Warto dodać, że kilkanaście dni temu (niedziela, 21 stycznia) Zakrzewski ustanowił w Luksemburgu nowy halowy rekord Europy juniorów U20 w biegu na 200 m – 20.80.

MaSzt

Po pierwszej rundzie

KOSZYKÓWKA

Czternaście zespołów rywalizuje w rozgrywanych w Zamościu halowych mistrzostwach woj. lubelskiego w koszykówce 3x3. Drużyny mają już za sobą dwa spośród czterech zaplanowanych turniejów. Pierwszy odbył się 30 grudnia (sobota), drugi – 20 stycznia (sobota). W tych dwóch terminach rywalizacja toczyła się w dwóch grupach systemem „każdy z każdym". Zespoły rozegrały więc po sześć meczów.

W grupie A pierwsze miejsce zajął zespół Thunderbolts (11 punktów), a kolejne Camaro Zamość (11), HoopLive 4 Life (10), AZS UMCS Lublin (9), Vemat 3x3 Tomaszów Lubelski (9), Biłgoraj Skład (7) i Luchadores (6).

W grupie B najlepszy okazał się zespół Slam Drinkers Biłgoraj (11 punktów), na drugiej pozycji uplasował się Total Active (11), zaś kolejne miejsca zajęły Taco Wtorek (10), 3x3 Kam-Sanit Zamość (10), UKS III LO Zamość (8), Stowarzyszenie Sportowe Alley-oop Piaski (7) i Społeczniak Zamość (6).

W kolejnym etapie rozgrywek drużyny zostaną podzielone na dwie grupy – silniejszą (A) i słabszą (B). W grupie A zespoły walczyć będą o miesca od pierwszego do siódmego, a w grupie B – od ósmego do czternastego.

W stawce silniejszej znajdą się po trzy najlepsze zespoły w obu grupach pierwszej rundy oraz zwycięzca barażu między czwartymi drużynami, czyli AZS UMCS Lublin i 3x3 Kam-Sanit Zamość. Pokonany w barażu oraz pozostałe zespoły (z miejsc od piątego do siódmego w obu grupach) grać będą w grupie słabszej.

Baraż oraz mecze drugiej rundy rozgrywane będą w hali OSiR w Zamościu 18 lutego (niedziela) i 23 marca (sobota). Do drugiej rundy zespoły przystąpią z dorobkiem punktowym, wywalczonym w pierwszym etapie mistrzostw.

MaSzt

eprasa.pl 91be2d0988

Mistrzowie remisów

HISTORIA PIŁKI NOŻNEJ

Zanim Hetman Zamość zadebiutował w II lidze, rozegrał w Kańczudze mecz rundy wstępnej Pucharu Polski. W środę, 1 lipca 1992 r. zamojski zespół wygrał z tamtejszym Spomaszem 6:1 (3:0). Po dwa gole dla gości strzelili Robert Kulik i Andrzej Pidek, a po jednym – Krzysztof Bojda i Mariusz Pliżga. W końcówce zawodów honorową bramkę dla gospodarzy zdobył Dariusz Lasek.

Hetman zagrał w tym meczu w składzie: Sebastian Łukiewicz (46 Dariusz Ziółkowski) – Robert Szala, Józef Dankowski, Ireneusz Suchowierzch (63 Krzysztof Kołaczyk) – Robert Kulik, Krzysztof Krukowski, Tomasz Jurkowski, Grzegorz Płoszaj – Mariusz Pliżga, Krzysztof Bojda, Andrzej Pidek.

Trener **Włodzimierz Gąsior** z Mielca nie spodziewał się wtedy, że kilka dni później nie będzie już prowadził zespołu, z którym w efektownym stylu wywalczył awans do II ligi. Do Hetmana wrócił dopiero w maju 2001 r. Szkoleniowcem zamojskiego zespołu ponownie został **Grzegorz Bakalarczyk**. Niewiele ponad miesiąc później, dokładnie 2 sierpnia, Hetman przegrał na wyjeździe 2:4 (1:2) z Karpatami Krosno w pierwszej rundzie Pucharu Polski, więc mógł się już skupić tylko na rozgrywkach ligowych.

„Wszystkim chyba wiadomo, że w drugiej lidze gra się zupełnie inaczej niż w trzeciej. Kibice, a i sami zawodnicy przyzwyczaili się do zwycięstw. Warto byłoby rzecz jasna to podtrzymać, ale rywale będą już o wiele silniejsi. Po każdej drabinie trzeba wchodzić od dołu, szczebel po szczeblu, a nie skakać od razu na szczyt. Naszym celem w tym sezonie będzie bez wątpienia utrzymanie się w drugiej lidze. Do tego się przygotowujemy" – powiedział przed rozpoczęciem rozgrywek w II lidze trener Grzegorz Bakalarczyk („Kronika Zamojska" z dn. 22 lipca 1992 r.)

W drugoligowym debiucie beniaminek zmierzył się ze spadkowiczem z ekstraklasy (I ligi) Motorem Lublin. Ten historyczny mecz, rozegrany w niedzielę, 9 sierpnia 1992 r. na stadionie OSiR w Zamościu, zakończył się remisem 1:1 (1:1). Prowadzenie dla przyjezdnych uzyskał Mirosław Banaszek (w 21 minucie). Do remisu doprowadził Grzegorz Płoszaj (w 37 minucie). Hetman zagrał w składzie: Sebastian Łukiewicz – Sławomir Stopa, Józef Dankowski, Ireneusz Suchowierzch – Robert Kulik, Krzysztof Kołaczyk (87 Krzysztof Krukowski), Władymir Jurczenko, Tomasz Jurkowski, Grzegorz Płoszaj – Piotr Stopa, Andrzej Pidek. Spotkanie obejrzało siedem tysięcy kibiców, w tym licząca ponad 300 osób grupa z Lublina.

„Mecz został rozegrany w potwornym upale. Oba zespoły odczuły to już po 45 minutach spotkania. W drugiej odsłonie tempo meczu poważnie siadło" – pisała „Kronika Zamojska" z dn. 12 sierpnia 1992 r.

W rundzie jesiennej Hetman odniósł pięć zwycięstw. Dziewięć meczów zremisował, a przegrał tylko trzy. Do rundy rewanżowej przystępował z szóstej pozycji. Niepisanym mistrzem półmetka zostały rewelacyjne Karpaty, które przed sezonem wyeliminowały z Pucharu Polski właśnie drużynę z Zamościa.

W sobotę, 20 lutego walne zgromadzenie członków Klubu Sportowego Hetman dokonało wyboru nowych władz. Spotkanie odbyło się w ratuszowej Sali Consulatus Urzędu Miejskiego. Prezesem został **Tadeusz Kowalski**, a do zarządu klubu weszli także **Tomasz Konstantynowicz** (wiceprezes), **Jerzy Prokop** (wiceprezes), **Adam Kutyła**, **Tadeusz Lizut**, **Zenon Podsiadło**, **Grzegorz Płoszaj**, **Jerzy Raduj** i **Zdzisław Rabiega**. W komisji rewizyjnej znaleźli się: **Henryk Konstantynowicz**, **Adam Pikuta** i **Wiesław Pałka**.

Sekcja piłkarska i bokserska Hetmana wróciły wówczas z firmy Kadex w struktury stowarzyszenia. Pojawiły się trudności finansowe. Narastały zaległości płacowe wobec zawodników, a także wobec różnych wierzycieli. Niektóre kluby, z których Hetman sprowadził zawodników, domagały się zwrotu należności za transfery. Pod koniec lutego większość piłkarzy zagroziła odejściem w przypadku braku wypłaty zaległych należności. „Na dzień dzisiejszy nie ma innego wyjścia, jak sprzedać mnie do innego klubu, mimo że chciałbym tu mieszkać, żyć i grać w tym klubie. Brak mieszkania i miesięcznych poborów na życie mówi samo za siebie. [...] Praktycznie jesteśmy na lodzie" – powiedział wówczas na łamach „Kroniki Zamojskiej" **Tomasz Jurkowski**, czołowy zawodnik Hetmana.

W takich okolicznościach zamojscy piłkarze – już bez środkowego obrońcy **Józefa Danowskiego** (odszedł do Concordii Knurów) i rosyjskiego napastnika **Władymira Kobzewa** (został piłkarzem Polonii Warszawa) – przystąpili do wiosennej rywalizacji w II lidze. I poczynali sobie całkiem nieźle. Nie dali się ograć żadnemu z zespołów, które zakończyły rozgrywki na trzech czołowych miejscach – zremisowali na początku rundy z Motorem Lublin i Stalą Stalowa Wola, a później także z najlepszą w lidze Polonią Warszawa. Punkt dla „Czarnych Koszul" uratowali pod koniec meczu w Zamościu późniejszy piłkarz Hetmana **Dariusz Dźwigała** (strzelił gola z karnego) i Kobzew.

Ostatecznie Hetman uplasował się na jedenastym miejscu z rekordową liczbą wyników nierozstrzygniętych – remisy uzyskał w osiemnastu spośród trzydziestu czterech meczów.

MaSzt

Pierwszego gola dla Hetmana Zamość w rozgrywkach II ligi strzelił Grzegorz Płoszaj.

HETMAN ZAMOŚĆ 1992/1993

W II lidze i Pucharze Polski grało 27 piłkarzy: Grzegorz Płoszaj 35 (35), Władymir Jurczenko [Ukraina] 35 (34), Jarosław Chwaliszewski 31 (31), Sławomir Stopa 31 (31), Tomasz Jurkowski 31 (30), Robert Kulik 28 (25), Artur Milewski 27 (27), Włodzimierz Kwiatkowski 26 (26), Andrzej Pidek 25 (17), Ireneusz Suchowierzch 25 (17), Krzysztof Kołaczyk 23 (20), Mariusz Pliżga 20 (4), Robert Szala 17 (16), Piotr Stopa 12 (11), Sebastian Łukiewicz 12 (10), Krzysztof Krukowski 10 (8), Mariusz Romańczuk 2 (0); **tylko w rundzie jesiennej:** Józef Dankowski 15 (15), Władymir Kobzew [Rosja] 15 (13), Wojciech Sawa 2 (1), Krzysztof Bojda 1 (1), Dariusz Ziółkowski 1 (0); **tylko w rundzie wiosennej:** Wojciech Rycak 14 (12), Andrzej Rycak 10 (5), Konrad Lechowicz 5 (5), Krzysztof Rysak 3 (2), Jacek Fiedeń 1 (0).
Strzelcy: 10 goli – Jurkowski, 9 – Płoszaj, 6 – Jurczenko, 5 – Kobzew, 3 – Pidek, Pliżga, 2 – Kulik, P. Stopa, 1 – Bojda, Chwaliszewski, Krukowski, Lechowicz, A. Rycak.
Trenerzy: Włodzimierz Gąsior 1, Grzegorz Bakalarczyk 24, Marek Zub 2, Wiesław Wieczerzak 9.
Po nazwisku piłkarza podaliśmy liczbę jego występów w II lidze i Pucharze Polski, w sezonie 1992/1993, a w nawiasach – liczbę meczów w podstawowej jedenastce. Po nazwisku trenera – liczba meczów, w których prowadził drużynę.

Tomaszów na topie

HISTORIA PIŁKI NOŻNEJ

Sezon 1992/1993 – to był też dobry czas dla piłkarstwa w Tomaszowie Lubelskim. Tomasovia w efektownym stylu wygrała rozgrywki chełmsko-zamojskiej klasy międzyokręgowej i powróciła do III ligi. Wygrała dwadzieścia pięć spośród trzydziestu ligowych meczów. Strzeliła ponad sto goli. Przez dwie trzecie sezonu tomaszowską drużynę prowadził trener **Wiesław Wieczerzak**, ale gdy z początkiem maja 1993 r. ów szkoleniowiec wrócił do Hetmana Zamość, tomaszowskich piłkarzy przejął trener **Stanisław Pryciuk** (prowadził Tomasovię w dziesięciu ostatnich meczach ligowych).

W ostatnim meczu sezonu, w niedzielę, 20 czerwca 1993 r. Tomasovia pokonała na własnym stadionie Start Krasnystaw 5:1 (0:1). Po pierwszej połowie przyjezdni wygrywali dzięki bramce, którą w 20 minucie zdobył **Tomasz Witkowski**. Po przerwie najpierw gole strzelili **Marcin Jadczyszyn** (w 58 minucie), **Wojciech Junko** (w 59 minucie), a później hat-tricka zaliczył wychowanek Orła Tereszpol **Robert Kapuśniak** (w 63, 69 i 84 minucie).

W ćwierćfinale okręgowego Pucharu Polski Tomasovia przegrała 2:3 z występującym wówczas w klasie C Prywaciarzem Tomaszów Lubelski. Prywatny klub **Jerzego Kowalskiego** zajął wtedy pierwsze miejsce w najniższej klasie rozgrywkowej, a następnie zdobył okręgowy Puchar Polski, po zwycięstwie w półfinale nad najlepszym w klasie okręgowej Spartakusem Szarowola z gminy Tomaszów Lubelski (2:3 w Szarowoli, 5:2 w Tomaszowie) i nad czwartoligowym Sokołem Zwierzyniec w finale (2:0 po dogrywce na stadionie w Zwierzyńcu).

Warto dodać, że pierwsze miejsce w jednej z dwóch grup klasy B i awans do klasy A wywalczył w czerwcu 1993 r. Lokator Tomwald Tomaszów Lubelski.

MaSzt

SEZON 1992/1993

II liga, grupa II

1. Polonia Warszawa	34	18-12-4	48	45-23
2. Stal Stalowa Wola	34	14-16-4	44	46-29
3. Motor Lublin	34	14-15-5	43	37-20
4. Karpaty Krosno	34	15-12-7	42	41-21
5. Stomil Olsztyn	34	16-9-9	41	54-38
6. Hutnik Warszawa	34	14-10-10	38	43-30
7. GKS Bełchatów	34	12-13-9	37	38-30
8. Avia Świdnik	34	10-13-11	33	29-32
9. Błękitni Kielce	34	11-11-12	33	30-36
10. Stal Rzeszów	34	12-8-14	32	31-35
11. Hetman Zamość	34	7-18-9	32	37-42
12. Wisłoka Dębica	34	9-14-11	32	32-40
13. Petrochemia Płock	34	9-13-12	31	40-36
14. Resovia	34	9-13-12	31	27-43
15. Boruta Zgierz	34	10-9-15	29	41-44
16. Górnik Konin	34	8-13-13	29	31-40
17. Chemik Bydgoszcz	34	8-7-19	23	39-59
18. Korona Kielce	34	4-6-24	14	14-57

Awans do I ligi: Polonia Warszawa i Stal Stalowa Wola. Spadek do III ligi: Korona Kielce, Chemik Bydgoszcz, Górnik Konin i Boruta Zgierz.

Klasa międzyokręgowa, grupa chełmsko-zamojska

1. Tomasovia Tomaszów Lub.	30	25-1-4	51	101-20
2. Hetman II Zamość	30	20-3-7	43	90-44
3. Zadrzew Zawadówka	30	19-4-7	42	64-46
4. Start Krasnystaw	30	18-5-7	41	58-24
5. Włodawianka Włodawa	30	17-6-7	40	69-41
6. Unia Hrubieszów	30	14-7-9	35	66-37
7. Łada Biłgoraj	30	12-5-13	29	62-59
8. Sokół Zwierzyniec	30	11-6-13	28	41-50
9. Płomień Trzeszczany	30	12-3-15	27	38-56
10. Vitrum Wola Uhruska	30	12-2-16	26	51-54
11. Kłos Zagroda	30	10-5-15	25	40-59
12. Roztocze Szczebrzeszyn	30	7-8-15	22	34-62
13. Unia Białopole	30	8-5-17	21	45-70
14. Granica Lubycza Król.	30	7-7-16	21	31-72
15. Sparta Rejowiec Fab.	30	8-4-18	20	42-79
16. Ruch Izbica	30	2-5-23	9	29-88

Awans do III ligi: Tomasovia Tomaszów Lubelski. Spadek do klasy okręgowej: Ruch Izbica, Sparta Rejowiec Fabryczny i Granica Lubycza Królewska.

Klasa okręgowa, grupa zamojska

1. Spartakus Szarowola	22	17-3-2	37	71-16
2. Olimpiakos Tarnogród	22	12-5-5	29	49-27
3. Kryształ Werbkowice	22	12-3-7	27	51-35
4. Orion Dereźnia	22	9-7-6	25	50-39
5. Echo Zawada	22	8-7-7	23	45-37
6. Sparta Wożuczyn	22	8-7-7	23	38-47
7. Tanew Majdan Stary	22	9-4-9	22	50-45
8. Aleksandria Aleksandrów	22	7-4-11	18	38-52
9. Victoria Łukowa	22	6-6-10	18	35-52
10. Alwa Brody Małe	22	6-5-11	17	40-67
11. Huczwa Tyszowce	22	6-0-16	12	45-78
12. Hetman III Zamość	22	5-1-16	11	30-53

Awans do klasy międzyokręgowej: Spartakus Szarowola i Olimpiakos Tarnogród. Hetman III Zamość nie przystąpił do rozgrywek w następnym sezonie.

Klasa A, grupa zamojska

1. Ostoja Skierbieszów	22	14-6-2	34	61-39
2. Włókniarz Frampol	22	13-6-3	32	62-24
3. Spartan Nieledew	22	14-3-5	31	73-25
4. Huragan Stefankowice	22	9-6-7	24	48-42
5. Orzeł Tereszpol	22	8-8-6	24	44-41
6. Orkan Bełżec	22	7-5-10	19	30-38
7. Korona Łaszczów	22	8-3-11	19	33-47
8. Relax Radecznica	22	6-6-10	18	39-49
9. Igros Krasnobród	22	7-4-11	18	30-53
10. Palma Bodaczów	22	4-9-9	17	24-41
11. Cosmos Józefów	22	6-3-13	15	28-56
12. Metalowiec Goraj	22	4-5-13	13	34-51

Awans do klasy okręgowej: Ostoja Skierbieszów, Włókniarz Frampol i Spartan Nieledew.

W rubrykach: miejsce, klub, mecze, zwycięstwa – remisy – porażki, punkty, bramki.

MaSzt

eprasa.pl 91be2d0988

Dwie porażki Padwy

PIŁKA RĘCZNA

To nie był udany tydzień szczypiornistów Padwy Zamość. We wtorek żółto-czerwoni ulegli w Pucharze Polski Azotom Puławy 26:36, a w sobotę w meczu ligowym przegrali z AZS AWF Biała Podlaska 23:27.

O ile porażki z zespołem z Superligi można było się spodziewać, o tyle utrata punktów w derbach Lubelszczyzny – to jednak przykra niespodzianka. Wszak zamościanie dzierżą pozycję wicelidera tabeli Ligi Centralnej.

W spotkaniu pucharowym Padwa Zamość do przerwy dzielnie dotrzymywała kroku faworytowi z Puław. Do szatni obie drużyny schodziły przy stanie 17:18. W drugiej części gry puławianie szybko wypracowali jednak kilkubramkową przewagę, odnosząc bezproblemowe zwycięstwo.

W meczu o ligowe punkty niemal od samego początku przewagę posiadali przyjezdni z Białej Podlaskiej. Zespół trenera **Marcina Stefańca** prowadził po kwadransie 8:4, a do przerwy – 14:12. Gracze Padwy byli wyjątkowo nieskuteczni, a na domiar złego trzykrotnie z sześciu metrów trafiali w głowę **Daniela Makowskiego**, co kończyło się dwuminutowymi wykluczeniami. Po zmianie stron akademicy odskoczyli na pięć bramek (13:18 w 35 minucie), ale determinacja miejscowych sprawiła, że na 10 minut przed końcem był remis 21:21. Gdy kibice żółto-czerwonych liczyli na odwrócenie losów meczu, ich ulubieńcom przytrafiło się kilka prostych błędów, które bezwzględnie wykorzystali przyjezdni. W ostatnim fragmencie meczu Padwa zdołała zdobyć ledwie dwie bramki i komplet punktów pojechał do Białej Podlaskiej. – Przede wszystkim straciliśmy skuteczność. Jeżeli nie rzucaliśmy bramek z szóstego metra i popełnialiśmy błędy, to tak zmotywowany zespół, jak Biała, bezwzględnie to wykorzystał. W obronie nie poradziliśmy sobie z grą z kołem rywali i te elementy miały decydujący wpływ na wynik. Białej trzeba oddać, że od początku do końca grała konsekwentnie. Nawet gdy zbliżaliśmy się do rywala, to nie potrafiliśmy go złamać. Pewnie byłoby inaczej, gdyby nie problemy zdrowotne kilku graczy, ale teraz możemy w tym aspekcie tylko gdybać. Wygrał zespół, który był tego dnia lepszy. I taka jest prawda – komentuje II trener Padwy **Wiesław Puzia.**

Mimo porażki zespół trenera **Zbigniewa Markuszewskiego** zachował pozycję wicelidera tabeli. Padwa ma 32 punkty i o dwa wyprzedza KPR Żukowo. Prowadzi Śląsk Wrocław (45 punktów).

W najbliższy weekend żółto-czerwoni będą mieli wolne, a 13 lutego (wtorek) o godz. 19 zagrają na wyjeździe z SMS ZPRP Kielce.

tomt

Pucharowe starcie Padwy Zamość z Azotami Puławy było pierwszym w historii meczem obu drużyn o stawkę.

KPR Padwa Zamość – KS Azoty Puławy 26:36 (17:18)

KPR Padwa: Kozłowski, Dragan – Czerwonka 6, Fugiel 5, Bączek 3, Puszkarski 2, Szeląg 2, Skiba 2, Pstrąg 2, Szymański 1, Kłoda 1, Morawski 1, Konkel 1 oraz Obydź, Olichwiruk, Małecki.
Kary: 6 minut (Padwa), 8 minut (Azoty). **Widzów:** 800.

KPR Padwa Zamość – AZS AWF Biała Podlaska 23:27 (12:14)

KPR Padwa: Gawryś, Kozłowski – Morawski 6, Fugiel 3, Czerwonka 2, Konkel 2, Obydź 2, Olichwiruk 2, Szeląg 2, Szymański 2, Bączek 1, Skiba 1, Adamczuk, Kłoda, Maciąg, Małecki.
Kary: 16 minut (Padwa), 12 minut (AZS). **Widzów:** 700.

Sponsorzy strategiczni:
LHS, Grupa Azoty Puławy, Bogdanka, TTE, Krajowa Grupa Spożywcza, Polski Cukier, lubelskie Smakuj życie!

LIGA CENTRALNA

Wyniki meczów 17. kolejki (2, 3 lutego): Padwa Zamość – AZS AWF Biała Podlaska 23:27 (12:14); Śląsk Wrocław – Anilana Łódź 33:27 (19:19); Miedź Legnica – KPR Żukowo 30:33 (16:16); Pogoń Szczecin – Stal Gorzów Wielkopolski 23:17 (14:9); Jurand Ciechanów – Stal Mielec 24:24 (13:11), w karnych 4:5; Olimpia Piekary Śląskie – Nielba Wągrowiec 34:21 (16:8). Mecz Zagłębie Sosnowiec – SMS ZPRP Kielce został przełożony na 17 kwietnia (środa).

1. Śląsk Wrocław	16	45	476-394
2. Padwa Zamość	15	32	451-429
3. KPR Żukowo	16	30	554-545
4. Pogoń Szczecin	15	28	432-418
5. AZS AWF Biała Podlaska	15	27	422-393
6. Stal Gorzów Wielkopolski	16	27	430-429
7. Miedź Legnica	16	25	493-473
8. SMS ZPRP Kielce	14	24	444-426
9. Stal Mielec	16	24	458-456
10. Jurand Ciechanów	16	23	426-453
11. Olimpia Piekary Śląskie	16	22	451-440
12. Nielba Wągrowiec	16	17	442-462
13. Anilana Łódź	15	13	400-431
14. Zagłębie Sosnowiec	15	8	412-466
15. MKS Wieluń	15	3	401-477

XXIV PLEBISCYT PIŁKARSKI „KRONIKI TYGODNIA”

JAK GŁOSOWAĆ?

Głosowanie w systemie SMS

Obok każdej kandydatury podaliśmy jej kod (np. KTR.9), który należy podać jako treść wiadomości SMS, wysłanej na jeden spośród trzech numerów:

73601 – jeśli chcemy oddać 1 głos (koszt 3 zł plus VAT),

7643 – jeśli chcemy oddać 3 głosy (koszt 6 zł plus VAT),

79567 – jeśli chcemy oddać 5 głosów (koszt 9 zł plus VAT).

Aktualne wyniki głosowania w systemie SMS są dostępne na naszej stronie www.kronikatygodnia.pl w zakładce XXIV Plebiscyt Piłkarski.

Do głosów oddanych przez SMS dodamy typy z oryginalnych kuponów, wyciętych z „Kroniki Tygodnia”. Głosowanie zakończymy 18 lutego (niedziela) o północy.

Głosowanie za pomocą kuponów wyciętych z gazety

Jeden czytelnik może nadesłać lub dostarczyć osobiście do siedziby redakcji dowolną liczbę kuponów („Kronika Tygodnia”, ul. Żeromskiego 3, 22-400 Zamość). Przyjmujemy głosy oddane tylko na oryginalnych, wyciętych z „Kroniki Tygodnia” kuponach. Głos uznamy za ważny wtedy, gdy zawarte na nim będą typy w każdej spośród pięciu plebiscytowych kategorii oraz personalia i numer telefonu głosującego. Głosować można jedynie na osoby i zespoły z listy nominowanych.

O zwycięstwie w poszczególnych kategoriach zadecyduje suma głosów oddanych na kuponach papierowych i w systemie SMS. Ostatni kupon planujemy w numerze z dn. 13 lutego.

MaSzt

KANDYDATURY, NA KTÓRE MOŻNA GŁOSOWAĆ

PIŁKARZ ROKU 2023
Jakub Buczek (Kryształ Werbkowice) – SMS o treści KPI.1
Damian Chmura (Łada 1945 Biłgoraj) – SMS o treści KPI.2
Oleksandr Kuszcz-Wasyliszyn (Hetman Zamość) – SMS o treści KPI.3
Kacper Łaba (Pogoń 96 Łaszczówka) – SMS o treści KPI.4
Patryk Miedźwiedź (Hetman Zamość) – SMS o treści KPI.5
Damian Okalski (Huczwa Tyszowce) – SMS o treści KPI.6
Rodion Serdiuk (Hetman Zamość) – SMS o treści KPI.7
Michał Skiba (Łada 1945 Biłgoraj) – SMS o treści KPI.8
Patryk Słotwiński (Tomasovia Tomaszów Lubelski) – SMS o treści KPI.9
Krystian Wołoch (Gryf Gmina Zamość) – SMS o treści KPI.10

TRENER ROKU 2023
Paweł Babiarz (Łada 1945 Biłgoraj) – SMS o treści KTR.1
Bohdan Bławacki (Tomasovia Tomaszów Lubelski) – SMS o treści KTR.2
Piotr Gozdek (Graf Chodywańce) – SMS o treści KTR.3
Mirosław Kubina (BKS Biłgoraj) – SMS o treści KTR.4
Przemysław Sioma (Huczwa Tyszowce) – SMS o treści KTR.5
Piotr Welcz (Kryształ Werbkowice) – SMS o treści KTR.6
Robert Wieczerzak (Hetman Zamość) – SMS o treści KTR.7

MŁODZIEŻOWIEC ROKU 2023
Krystian Bryk (Gryf Gmina Zamość) – SMS o treści KML.1
Maciej Gałka (Grom Różaniec) – SMS o treści KML.2
Maksymilian Kostrubiec (Hetman Zamość) – SMS o treści KML.3
Adam Pawluk (Łada 1945 Biłgoraj) – SMS o treści KML.4
Bartłomiej Pleskacz (Tomasovia Tomaszów Lubelski) – SMS o treści KML.5
Michał Szwanc (Huczwa Tyszowce) – SMS o treści KML.6
Mateusz Zieliński (Kryształ Werbkowice) – SMS o treści KML.7

DRUŻYNA ROKU 2023
Gryf Gmina Zamość (IV liga) – SMS o treści KDR.1
Hetman Zamość (klasa okręgowa) – SMS o treści KDR.2
Huczwa Tyszowce (klasa okręgowa) – SMS o treści KDR.3
Kryształ Werbkowice (IV liga) – SMS o treści KDR.4
Łada 1945 Biłgoraj (IV liga) – SMS o treści KDR.5
Pogoń 96 Łaszczówka (klasa okręgowa) – SMS o treści KDR.6
Tomasovia Tomaszów Lubelski (IV liga) – SMS o treści KDR.7

DZIAŁACZ ROKU 2023
Mateusz Bury (Łada 1945 Biłgoraj) – SMS o treści KTD.1
Andrzej Kanty (BKS Biłgoraj) – SMS o treści KTD.2
Krzysztof Litwin (Orzeł Tereszpol) – SMS o treści KTD.3
Mariusz Malec (Graf Chodywańce) – SMS o treści KTD.4
Jacek Paszkiewicz (Pogoń 96 Łaszczówka) – SMS o treści KTD.5
Krzysztof Rysak (Hetman Zamość) – SMS o treści KTD.6
Tomasz Walentyn (Huczwa Tyszowce) – SMS o treści KTD.7

ORGANIZATORZY I PARTNERZY XXIV PLEBISCYTU PIŁKARSKIEGO „KRONIKI TYGODNIA”
LUBELSKI ZWIĄZEK PIŁKI NOŻNEJ
Z dumą wspieramy sport
lubelskie Smakuj życie!
Partner honorowy wydarzenia
Patronat Marszałka Województwa Lubelskiego Jarosława Stawiarskiego
ZAMOŚĆ
Starostwo Powiatowe w Zamościu
Starostwo Powiatowe w Tomaszowie Lub.
Starostwo Powiatowe w Hrubieszowie
Miasto Hrubieszów
Miasto Tomaszów Lubelski
Miasto i Gmina Krasnobród
Miasto i Gmina Szczebrzeszyn
Miasto i Gmina Tyszowce
Gmina Łukowa
Gmina Miączyn
Gmina Sitno
Gmina Stary Zamość
Gmina Tereszpol
Gmina Tomaszów Lubelski
Gmina Księżpol
GOLDSUN czysta energia
Fistaszek
ZAMOŚĆ
BUDBRAM
PETROL
AMH 365 SPORT
hummel
Laude
Sir
MANHATTAN

XXIV Plebiscyt Piłkarski „Kroniki Tygodnia 2023”

kronika TYGODNIA (Zamość, Tomaszów Lub., Hrubieszów, Biłgoraj)

Drużyna Roku 2023 .....

Działacz Roku 2023 .....

Młodzieżowiec Roku 2023 .....

Trener Roku 2023 .....

Piłkarz Roku 2023 .....

Wyrażam zgodę na przetwarzanie moich danych osobowych

Imię i nazwisko, telefon

Wytnij i wyślij na adres redakcji: Zamość, ul. Żeromskiego 3

eprasa.pl 91be2d0988

Wielkie olimpijskie marzenie

LEKKOATLETYKA

W rzucie młotem kobiet minimum kwalifikacyjne do mistrzostw Europy w Rzymie (6-12 czerwca) wynosi 71,20 m, natomiast do igrzysk olimpijskich w Paryżu (1-11 sierpnia) – 74 m. – Jestem w stanie wypełnić te limity – mówi nam Aleksandra Śmiech, brązowa medalistka mistrzostw Polski seniorek w 2023 r.

Rekord życiowy Aleksandry Śmiech wynosi 71.14. Wynik ten uzyskała w czerwcu ubiegłego roku podczas mityngu z cyklu World Athletics Continental Tour Bronze w Genewie (Szwajcaria). Zawodniczka Agrosu Zamość jest przekonana, że w tym sezonie będzie rzucała młotem dalej. Sumiennie przygotowuje się do tegorocznych startów. – Zaczęłam już w listopadzie. Nie miałam dłuższej przerwy w zajęciach szkoleniowych wtedy, gdy inni sportowcy odpoczywali. Wolne miałam tylko przez trzy dni świąt i w Nowy Rok. Już 2 stycznia trenowałam na zgrupowaniu w Spale – informuje **Aleksandra Śmiech**.

W niedzielę, 28 stycznia sportsmenka przybyła do Monte Gordo w Portugalii. Tam będzie trenowała z kadrą narodową do 11 lutego. Następnie przed nią treningi w Warszawie na obiektach sportowych Akademii Wychowania Fizycznego. Później zaś kolejne zgrupowanie kadry w Portugalii – od 20 lutego do 10 marca. Finałem tego drugiego obozu na południowym zachodzie Półwyspu Iberyjskiego będzie dla zawodniczki Agrosu start w 23. Pucharze Europy w rzutach (9-10 marca w Leirii). – Te zawody będą miały dla mnie duże znaczenie, ponieważ będę mogła w nich zaliczyć przetarcie przed kolejnymi prestiżowymi imprezami, a ponadto zdobyć punkty do rankingu. Ten ranking jest o tyle istotny, iż da szansę na start w mistrzostwach Europy w Rzymie i w igrzyskach olimpijskich w Paryżu dwóm najwyżej sklasyfikowanym zawodniczkom, które nie wypełniły limitu kwalifikacyjnego. Zawody w Portugalii nie będą tak wysoko punktowane, jak np. Memoriał Janusza Kusocińskiego czy Memoriał Ireny Szewińskiej, zaliczane do cyklu World Athletics Continental Tour Gold, ale jednak o każdy punkt warto powalczyć, bo nigdy nie wiadomo, co się wydarzy – tłumaczy Aleksandra Śmiech.

Sportsmenka nie ukrywa, że obecnie treningi są ciężkie. – Teraz pracuję przede wszystkim nad siłą, dlatego codziennie rzucam ciężkim młotem, a więc wyniki nie są zbyt dobre. Brakuje mi szybkości i lekkości ruchów. Ciężki młot nie lata tak daleko, jak w trakcie sezonu startowego. Nad poprawą dynamiki skupię się w kolejnym etapie przygotowań do sezonu. Najważniejsze jest to, że widzę progres w stosunku do poprzedniego roku – mówi Aleksandra Śmiech.

Zawodniczka Agrosu podkreśla, że czuje się wybornie – zdrowie w pełni jej dopisuje. Początki przygotowań nie były jednak obiecujące. – W listopadzie doznałam kontuzji. Skręciłam kostkę i zerwałam wiązadła. Na szczęście szybko zdołałam wrócić do zdrowia. Przez dwa tygodnie rehabilitacji miałam trening zastępczy, w trakcie którego wykonywałam tylko niektóre ćwiczenia, by utrzymać dobrą dyspozyję i szybciej przejść rekonwalescencję – wspomina Aleksandra Śmiech.

Młociarka rodem z Antoniówki (gm. Komarów-Osada) ma jasno sprecyzowane cele na 2024 r. – start w mistrzostwach Europy w Rzymie i igrzyskach olimpijskich w Paryżu, a także medal mistrzostw Polski, które w tym roku będą rozgrywane po raz setny w historii (27-29 czerwca w Bydgoszczy). – Chciałabym nie tylko zakwalifikować się do mistrzostw Europy, ale nawet powalczyć w Rzymie o finał. Już sam start w igrzyskach olimpijskich w Paryżu będzie spełnieniem moich wielkich marzeń. Myślę, że te dwa zadania są do zrealizowania. Będę do tego potrzebowała ciężkiej pracy, cierpliwości i odrobiny szczęścia – mówi Aleksandra Śmiech.

W mistrzostwach Polski seniorów Śmiech zadebiutowała w 2017 r. w Białymstoku. Miała wtedy niespełna 20 lat. W swoim pierwszym starcie zajęła szóste miejsce. W kolejnych latach było już tylko lepiej. Dwa razy była piąta, trzy razy czwarta. I w końcu sięgnęła po medal – w Gorzowie Wielkopolskim w 2023 r. wywalczyła brąz. W Bydgoszczy wypada jej zająć co najmniej drugie miejsce, by podtrzymać tendencję wzrostową. – Bardzo bym chciała być pierwsza, czy choćby druga, ale konkurencja nie śpi i też solidnie trenuje przed sezonem startowym. Konkurs w mnistrzostwach Polski jak zwykle przebiegnie na najwyższym poziomie. Będę miała rywalki z najwyższej światowej „półki" – trzykrotną złotą medalistkę igrzysk olimpijskich, czterokrotną mistrzynię świata i Europy, rekordzistkę świata Anitę Włodarczyk, a także zdobywczynię brązowych medali igrzysk olimpijskich i mistrzostw świata Malwinę Kopron. Postaram się pozostać na podium. Na pewno dam z siebie wszystko w walce z tak utytułowanymi rywalkami – zapewnia Aleksandra Śmiech.

MaSzt, fot. Tomasz Kasjaniuk

Aleksandra Śmiech w mistrzostwach Polski seniorów WYNIKI KONKURSÓW RZUTU MŁOTEM

Białystok, 23 lipca 2017. 1. Anita Włodarczyk (Skra Warszawa, 80.79), 2. Malwina Kopron (AZS UMCS Lublin, 75.11), 3. Joanna Fiodorow (AZS Poznań, 73.82), [...] 6. Aleksandra Śmiech (Agros Zamość, 62.73).
Lublin, 22 lipca 2018. 1. Anita Włodarczyk (Skra Warszawa, 79.59), 2. Joanna Fiodorow (AZS Poznań, 74.25), 3. Malwina Kopron (AZS UMCS Lublin, 70.88), [...] 5. Aleksandra Śmiech (63.51).
Radom, 24 sierpnia 2019. 1. Malwina Kopron (AZS UMCS Lublin, 73.95), 2. Joanna Fiodorow (AZS Poznań, 72.76), 3. Katarzyna Furmanek (KKL Kielce, 67.48), 4. Aleksandra Śmiech (62.89).
Włocławek, 28 sierpnia 2020. 1. Katarzyna Furmanek (KKL Kielce, 72.85), 2. Malwina Kopron (AZS UMCS Lublin, 70.94), 3. Joanna Fiodorow (AZS Poznań, 67.19), 4. Aleksandra Śmiech (66.20).
Poznań, 26 czerwca 2021. 1. Malwina Kopron (AZS UMCS Lublin, 75.42), 2. Anita Włodarczyk (AZS AWF Katowice, 74.06), 3. Joanna Fiodorow (AZS Poznań, 72.31), [...] 5. Aleksandra Śmiech (66.13).
Suwałki, 10 czerwca 2022. 1. Malwina Kopron (Wisła Puławy, 69.60), 2. Ewa Różańska (AZS AWF Warszawa, 69.24), 3. Katarzyna Furmanek (KKL Kielce, 68.69), 4. Aleksandra Śmiech (63.56).
Gorzów Wielkopolski, 28 lipca 2023. 1. Anita Włodarczyk (AZS AWF Katowice, 70.91), 2. Malwina Kopron (Wisła Puławy, 70.54), 3. Aleksandra Śmiech (69.26).

Gotowi na mistrzostwa Polski

LEKKOATLETYKA

Rozegrany w niedzielę, 4 lutego w hali lekkoatletycznej Uniwersytetu Rzeszowskiego trzeci w tym sezonie ogólnopolski mityng Podkarpackiego Okręgowego Związku Lekkiej Atletyki był dla juniorów Agrosu Zamość ostatnim sprawdzianem przed halowymi mistrzostwami Polski U18 i U20 (9-11 lutego we Wrocławiu), a dla starszych zawodników – jednym z kolejnych punktów przygotowań do halowych mistrzostw Polski (17-18 lutego w Toruniu).

Po raz drugi w tym sezonie halowym wystartowała **Monika Romaszko**. W Orlen Cup w Łodzi nie zaprezentowała pełni swoich możliwości. Weszła do finału, w którym zajęła zaledwie przedostatnie, siódme miejsce z niezbyt zadowalającym wynikiem – 7.52 (rekord życiowy zawodniczki wynosi 7.44). W Rzeszowie poszło jej zdecydowanie lepiej. W eliminacjach i finale uzyskała taki sam czas – 7.45. Konkurencję ukończyła na pierwszym miejscu.

Po raz pierwszy w swojej karierze, w hali, w biegu na 400 m wystartowała **Izabela Jastrząb**. Kilka lat temu ścigała się na tym dystansie na stadionie w sezonie letnim. Najlepszy wynik osiągnęła w sierpniu 2020 r. w Lublinie – 56.07. W rzeszowskim mityngu cztery setki pokonała w czasie 53.91. – Spodziewałem się tego, że „złamie" 54. Jednakże spodziewać się czegoś, to jedno, natomiast wykonać – to drugie. Ale ona to wykonała! Zaliczyła bardzo dobry start. Jesteśmy z niej zadowoleni. Kolejny raz na 400 m pobiegnie już w mistrzostwach Polski w Toruniu – komentuje **Konrad Firek**, prezes Agrosu.

Izabela Jastrząb zajęła drugie miejsce, a przegrała z bardzo mocną konkurentką. Najszybciej pobiegła **Alicja Wrona-Kutrzepa** z AZS UMCS Lublin (czas 53.32), brązowa medalistka halowych mistrzostw Europy w Stambule w 2023 r. w sztafecie 4 razy 400 m, dwukrotna złota medalistka mistrzostw Polski (w sztafecie mieszanej 4 razy 400 m w Radomiu w 2019 r. i w sztafecie kobiecej 4 razy 400 m w Poznaniu dwa lata później).

Jedynym sprinterem Agrosu w niedzielnych zawodach w Rzeszowie był **Kacper Tama**. W jednym z dwóch biegów eliminacyjnych zajął szóste miejsce i nie awansował do finału. Uzyskał czas 7.13. To jego najlepszy wynik w tym sezonie (rekord życiowy zawodnika, osiągnięty w lutym 2022 r. w Rzeszowie, wynosi 7.04).

Tama pierwotnie był awizowany także w biegu na 200 m, ale ostatecznie zdecydował się na udział w konkursie w skoku w dal. I w tej konkurencji poszło mu całkiem nieźle. Zajął drugie miejsce w finale A z nowym rekordem życiowym – 6.59. Poprzednią „życiówkę", wynoszącą 6.54, uzyskał tydzień wcześniej podczas mityngu w Spale.

Rekordy osobiste bili w hali lekkoatletycznej Uniwersytetu Rzeszowskiego inni „skoczkowie" Agrosu, z grupy trenera Dariusza Kuzdry. W finale B konkursu skoku w dal pierwsze miejsce zajął **Szymon Boć**. Uzyskał odległość na miarę nowego rekordu życiowego – 6.58 (poprzednia „życiówka" – 6.37). Gdyby wcześniejsze rezultaty zakwalifikowałyby go do finału A, toby z wynikiem 6.58 zajął w nim trzecie miejsce, mimimalnie przegrywając z Tamą.

W trójskoku rekordy życiowe poprawiły **Kinga Staszczuk** (12.23) i **Magdalena Dąbska** (11.75), sklasyfikowane w finale A odpowiednio na drugim i trzecim miejscu. Piąta była **Roksana Kozłowska** w wynikiem 11.30 (rekord życiowy zawodniczki wynosi 11.46).

Wśród mężczyzn w trójskoku w finale A sportowcy zamojskiego klubu zajęli dwie ostatnie pozycje. **Dawid Czapka** był piąty, ale za to cieszył się z nowewgo rekordu życiowego – 13.66. Z kolei Boć zajął szóste miejsce, ale uzyskał najlepszy wynik w sezonie – 13.36 (rekord życiowy – 13.65). Pierwsze miejsce w finale B zajął **Karol Kuzdra**. Syn trenera Dariusza Kuzdry osiągnął nową „życiówkę" w tej konkurencji – 13.35. – Do Rzeszowa jechaliśmy „świeżo" po obozie, na którym ciężko trenowaliśmy, by jak najlepiej przygotować się do kolejnych zawodów. Startowaliśmy więc „na zmęczeniu". Widać jednak było, że treningi nie poszły na marne. Moja grupa pod względem wyników poszła do przodu, o czym najlepiej świadczą kolejne rekordy życiowe. Może ten progres nie jest zbyt duży, ale jednak cieszy. Pozostał niedosyt po tych zawodach, bo kilka skoków było naprawdę dobrych, ale jednak były niemierzone, bo minimalnie spalone. Najbardziej poprawił się mój syn Karol. Jestem z niego dumny. Zresztą, ze wszystkich startujących w Rzeszowie jestem bardzo zadowolony – mówi trener **Dariusz Kuzdra**.

Po niedzielnym mityngu zapadła ostateczna decyzja o tym, kto będzie reprezentował Agros w halowych mistrzostwach Polski juniorów do lat 18 i 20 we Wrocławiu. Sztab szkoleniowy zamojskiego klubu zdecydował się na dziesięcioosobową reprezentację. W kategorii U20 wystartuje czworo podopiecznych trenera **Andrzeja Gdańskiego – Adrian Lepionka** (60 i 200 m), **Aleksandra Beńko** (60 m), **Anna Bibik** (200 m) i **Amelia Kuźniarz** (60 m). Trener Kuzdra pośle do stolicy Dolnego Śląska sześcioro swoich wychowanków. W kat. U20 rywalizować będzie Karol Kuzdra (trójskok), natomiast w kat. U18 – Magdalena Dąbska, Roksana Kozłowska, Dawid Czapka i Szymon Boć (w trójskoku i skoku w dal) oraz **Szymon Barabas** (w biegu na 60 m).

MaSzt

RZESZÓW ATHLETICS CUP – 3. Ogólnopolski Halowy Mityng Podkarpackiego Okręgowego Związku Lekkiej Atletyki Rzeszów, 4 lutego 2024 (niedziela)

WYNIKI KONKURENCJI Z UDZIAŁEM ZAWODNIKÓW AGROSU ZAMOŚĆ

60 m. 1. Monika Romaszko (Agros Zamość, 7.45), 2. Oliwia Zimoląg (AZS AWF Katowice, 7.48), 3. Maja Łyskowska (AZS UMCS Lublin, 7.62). Eliminacje – Romaszko (7.45).
400 m. 1. Alicja Wrona-Kutrzepa (AZS UMCS Lublin, 53.32), 2. Izabela Jastrząb (Agros Zamość, 53.91), 3. Katarzyna Martyna (AZS AWF Kraków, 56.00).
Trójskok. 1. Karolina Młodawska (KKL Kielce, 13.32), 2. Kinga Staszczuk (Agros Zamość, 12.23), 3. Magdalena Dąbska (Agros Zamość, 11.75), [...] 5. Roksana Kozłowska (Agros Zamość, 11.30).
60 m. 1. Adam Burda (AZS AWF Katowice, 6.74), 2. Artur Łęczycki (AZS AWF Katowice, 6.79), 3. Łukasz Żak (AZS UMCS Lublin, 6.79). Eliminacje – Kacper Tama (Agros Zamość, 7.13).
Skok w dal. Finał A – 1. Jakub Róg (Stal Mielec, 6.72), 2. Kacper Tama (Agros Zamość, 6.59), 3. Konrad Talik (Tempo Kęty, 6.57). Finał B – 1. Szymon Boć (Agros Zamość, 6.58).
Trójskok. Finał A – 1. Wojciech Galik (Wawel Kraków, 15.21), 2. Dawid Krzemiński (RLTL Optima Radom, 15.19), 3. Jakub Róg (Stal Mielec, 14.39), [...] 5. Dawid Czapka (Agros Zamość, 13.66). Finał B – 1. Karol Kuzdra (Agros Zamość, 13.35).

eprasa.pl 91be2d0988