Wspominamy Tusneldę Zacierkę

28 stycznia, w wieku 103 lat zmarła Tusnelada Zacierka - wychowawca wielu pokoleń medyków i wieloletnia ordynator oddziału wewnętrznego piotrkowskiego szpitala, założycielka pierwszej w województwie łódzkim poradni przeciwcukrzycowej a także twórczyni jednej z pionierskich w kraju sal intensywnej terapii.

czytaj na str. 6

ISSN 1427-9096

reklama

9 lutego 2022 r. Nr 06 ISSN 1427 - 9096 indeks 337846 2,00 zł (w tym 5% VAT)

Trybunalski Tydzień

Rudery z Jagiellońskiej zagrażają przechodniom!

czytaj na str. 3

Piotrków Trybunalski, Aleksandrów, Czarnocin, Gorzkowice, Grabica, Moszczenica, Rozprza, Sulejów, Wola Krzysztoporska, Wolbórz

Arialistka z Piotrkowa ma szansę pojechać na Mistrzostwa Świata

Iga Smolec, arialistka z Piotrkowa dostałe zaproszenie do udziału w Mistrzostwach Świata w akrobatyce powietrznej. Zawody mają się odbyć już za miesiąc, a żeby wziąć w nich udział sportsmenka musi zebrać około 9 tys. złotych.

czytaj na str. 4

REKLAMA

eprasa.pl 91f7eb10a2

Kronika trybunalska (i nie tylko) z…przymrużeniem oka

Na początku każdego roku miasto przyznaje sportowe stypendia dla zawodników i zawodniczek, którzy przez najbliższe 12 miesięcy będą reprezentować barwy piotrkowskich zespołów. Najwięcej, bo milion 224 tysiące złotych otrzyma Piotrkowianin. Inny klub reprezentujący miasto w Superlidze, Piotrcovia, dostanie dwa razy mniej. Czy teraz należy oczekiwać od piłkarzy ręcznych wyników dwukrotnie lepszych od piłkarek?

101 interpelacji i zapytań złożyli łącznie piotrkowscy radni w 2021 roku. Najwięcej z nich do władz miasta skierował Jan Dziemdziora, a ponad połowa radnych przez cały poprzedni rok ani razu nie wykazała się taką aktywnością. Może i nie mówią, ale za to potrafią podnosić ręce. Oczywiście kiedy trzeba.

Policjanci z Kamieńska zatrzymali mężczyznę, który posiadał narkotyki. 24-letni mieszkaniec powiatu radomszczańskiego częstował też nimi swoich kolegów. Prawdopodobnie był więc kolegą lubianym i pożądanym w towarzystwie. Niewykluczone, że niebawem zmieni otoczenie. I towarzystwo.

Z kolei policjanci z Bełchatowa zatrzymali mężczyznę, poszukiwanego do odbycia kary więzienia. 39-latek w zasadzie mógł uniknąć spotkania z policjantami, gdyby tylko przestrzegał obowiązku zasłaniania ust i nosa w miejscach publicznych. Ale nie przestrzegał: funkcjonariusze zauważyli go, gdy nie zastosował się do tego nakazu w sklepie. Czyli jednak noszenie maseczki naprawdę ma sens. Przynajmniej w niektórych przypadkach.

Na osiedlu 800-lecia trwa budowa ul. Nowy Świat. Droga ma połączyć ul. Wierzejską z ul. Reagana i pomóc w obsłudze komunikacyjnej rozbudowującego się osiedla. Nowy Świat w Piotrkowie – czy to nie brzmi optymistycznie?

Dr hab. Jacek Bonarek został pełnomocnikiem rektora Uniwersytetu Jana Kochanowskiego w Kielcach ds. Filii w Piotrkowie Trybunalskim. Na stanowisku zastąpił dr hab. Jerzego Prochwicza, który tę funkcję piastował do końca stycznia. Niektórzy sugerują, że ta nagła zmiana ma związek z ostatnio postawionym przy piotrkowskiej uczelni sercem na plastikowe nakrętki, a dokładniej z tablicą informującą, kto jest tego serca sponsorem. To chyba nietrafione sugestie, ktoś musiałby nie mieć serca.

A ów sponsor, piotrkowski radny Łukasz Janik zwołał w poniedziałek pod Urzędem Miasta konferencję prasową, podczas której odniósł się do słów prezydenta. Krzysztof Chojniak w Strefie FM powiedział, że nie ma prawnych możliwości dopłat do śmieci i zasugerował, że radni wprowadzają mieszkańców w błąd. Łukasz Janik ma inne zdanie.

Zaprosił więc włodarza miasta na kawę, aby wszystko mu wyjaśnić. Prezydent na razie nie odniósł się do zaproszenia. Niewykluczone, że zastanawia się nad wyborem rodzaju kawy.

Trwa rewitalizacja Parku Belzackiego. Wytyczono nowy układ alejek, trochę wykorzystujący obecne zagospodarowanie terenu, a częściowo nawiązujący do historycznego ich przebiegu. Zamontowano stylowe latarnie, ułożono kanalizację oraz zamontowano automatyczną toaletę podobną do tej, która stanęła na placu Niepodległości. Obecnie trwają roboty przy nawierzchniach, tarasach, zieleni, alejkach, elementach małej architektury oraz placach zabaw. Ponadto zakończone zostały najtrudniejsze prace związane ze stawem. Jednak największe nadzieje piotrkowska młodzież wiąże z klubem muzyczno-koncertowym. Miałby funkcjonować właśnie w Parku Belzackim, a wstępnie mówiło się, że będzie nim zarządzał członek zespołu Fakiry Marek Doleciński, więc nadzieje są w pełni uzasadnione.

fot. FB Leszek Heinzel

Już po raz 35. ulicami Piotrkowa przeszedł Męski Różaniec. Wzięło w nim udział ok. 30 panów, w tym aż 3 radnych. Tym razem mężczyźni modlili się w intencji pokoju. Efekty Różańca poznamy zapewne po odbywających się w Pekinie Igrzyskach Olimpijskich.

Na Stadionie Miejskim w Piotrkowie zamontowano tablicę świetlną. To jeden z większych sukcesów piotrkowskiego futbolu na przestrzeni ostatnich lat.

Marcin Cecotka

OGŁOSZENIE

REKLAMA

REKLAMA

REKLAMA

eprasa.pl 91f7eb10a2

Pustostan grozi zawaleniem. Przechodnie lekceważą zagrożenie

Od wielu lat dwa budynki przy ul. Jagiellońskiej 4 i 6 straszą swoim wyglądem i nie tylko. Ich stan techniczny budzi poważne obawy wśród okolicznych mieszkańców, choć powody do niepokoju mogą mieć także kierowcy, ponieważ w przypadku zawalenia się ich ścian, gruz mógłby spaść na jezdnię. Po naszej interwencji służby zabezpieczyły to miejsce. Niestety przechodnie dość szybko zerwali taśmy straży pożarnej.

fot. M.Michalczyk

W zdecydowanie gorszym stanie jest obiekt przy ul. Jagiellońskiej 6. Postanowiliśmy zgłosić właściwym służbom, że przebywanie w okolicach budynku może grozić utratą zdrowia, a nawet życia. Po naszym telefonie na miejscu pojawili się strażacy z Komendy Miejskiej PSP w Piotrkowie Trybunalskim.

Miejsce zabezpieczały dwa zastępy z naszej jednostki. Mówimy tu o kamienicach, których stan jest bardzo zły. Można powiedzieć kolokwialnie, że chylą się ku upadkowi. Nasi strażacy odgrodzili za pomocą taśmy chodnik, na który spadały elementy konstrukcyjne tych budynków czy części elewacji - wyjaśnia mł. bryg Wojciech Pawlikowski, oficer prasowy piotrkowskich strażaków.

Oględziny zrujnowanych pustostanów przeprowadzili także strażnicy miejscy. Okazuje się, że to nie pierwsza ich interwencja dotycząca opłakanego wyglądu obiektów. Niestety ich stan prawny sprawia, że doprowadzenie obiektów do porządku może być wręcz niemożliwe.

Już w przeszłości apelowaliśmy do właścicieli kamienic o interwencję, tak by nie zagrażały one przechodniom i nie tylko. Jest ich jednak na tyle wielu, że dotarcie do wszystkich jest trudne. Często chodzi o osoby spoza Piotrkowa. Poprzednio udało się nakłonić dysponentów do działania i między innymi zabezpieczono okna. Tym razem zauważyliśmy, że zwłaszcza ściany pustostanu przy ul. Jagiellońskiej 6 są w bardzo niepokojącym stanie. Obawiamy się, że fragmenty muru mogą się obsuwać. Na pewno po raz kolejny wyślemy więc pisma do właścicieli, by ci znów zainteresowali się sprawą. Myślę, że przyniesie to efekt, a jeśli nie, będziemy podejmować kolejne kroki - zapewnia Jacek Hofman, komendant Straży Miejskiej w Piotrkowie Trybunalskim.

Strażnicy sprawę zobowiązali się przekazać do nadzoru budowlanego. Inspektorzy potwierdzają, że na dotarcie do wszystkich właścicieli nie ma szans, choćby ze względu na to, że niektórzy zmarli.

Poza tym stan prawny w tym przypadku jest nieuregulowany. Mamy do czynienia z samoistnymi posiadaczami. My wcześniej wydawaliśmy pod ich adresem decyzje o wyłączeniu obiektów z użytkowania i wykonanie tam zabezpieczeń. Wcześniejsze zabezpieczenia przez lata również niszczały, a wpływ na to miała choćby pogoda. My wyślemy monit do ZDiUM-u z prośbą o dodatkowe wyizolowanie tego terenu - mówi Waldemar Gumienny, Powiatowy Inspektor Nadzoru Budowlanego dla Miasta Piotrkowa Trybunalskiego.

Z zebranych przez nas informacji wynika, że większość właścicieli opisywanych kamienic nie poczuwa się do obowiązku zadbania o nie. Jeśli jednak sytuacja będzie się w dalszym ciągu utrzymywać i nie ulegnie poprawie, istnieje prawna możliwość, by starać się o to, by nieruchomości przeszły w posiadanie miasta.

Podobnie jak dysponentów nie interesuje stan budynków, tak wygląda na to, że niektórzy piesi nie dbają o swoje bezpieczeństwo. Na jednym z budynków pojawiła się tablica informująca o tym, że przebywanie w tym miejscu jest zabronione. Z kolei część taśmy odgradzającej chodnik przy posesjach została już zerwana, a o dostrzeżenie osób spacerujących tędy nietrudno.

Ł.Michalczyk

MATERIAŁ INFORMACYJNY

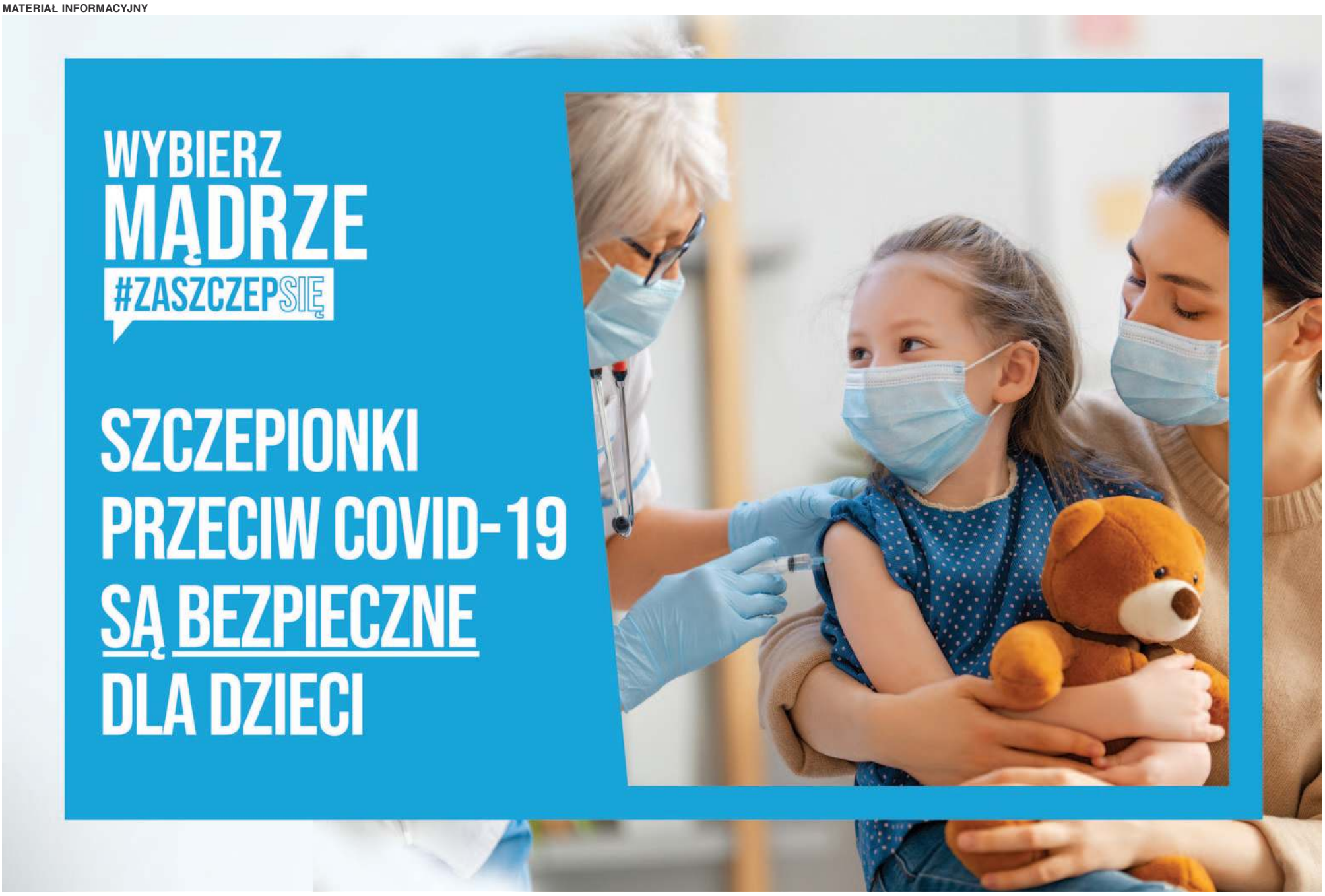

eprasa.pl 91f7eb10a2

Piotrkowianka może jechać na Mistrzostwa Świata

Potrzebne 9 tys. złotych!

Iga Smolec, arialistka z Piotrkowa dostała zaproszenie do udziału w Mistrzostwach Świata w akrobatyce powietrznej. Zawody mają się odbyć już za miesiąc, a żeby wziąć w nich udział, sportsmenka musi zebrać około 9 tys. złotych.

Akrobatyka powietrzna to dyscyplina sportu, która nie bije rekordów popularności zarówno w naszym kraju, jak i w samym Piotrkowie. Ma jednak w sobie magię, która pozwala przenieść się w wyjątkowy świat artyzmu na najwyższym – nie tylko dosłownie – poziomie.

W Piotrkowie od kilku lat zyskuje ona na popularności, szczególnie wśród dzieci i młodzieży. Nasze miasto może się poszczycić zawodniczkami, które od lat należą do czołówki polskiej w swoich kategoriach wiekowych. Jedną z nich jest Iga Smolec, która ma szansę pojechać do Dubaju na Mistrzostwa Świata.

Odwzajemniona miłość

Iga jest arialistką, czyli osobą uprawiającą akrobatykę powietrzną. - Nasz sport składa się z dwóch dyscyplin. Pierwsza z nich to aerial hoop, czyli pokazy przy wykorzystaniu kola, a druga to aerial silks czyli akrobatyka na szarfach. Od słowa aerial o osobach uprawiających tę dyscyplinę sportową, mówi się arialistka lub arialista – wyjaśnia Iga Smolec i dodaje, że choć najczęściej w kontekście takiej akrobatyki mówi się o kobietach, to jest też sporo mężczyzn uprawiających tę dyscyplinę sportu. - I robią to naprawdę dobrze – dodaje piotrkowianka.

Swoją przygodę z akrobatyką powietrzną rozpoczęła w wielu 9 lat. Teraz, po dziesięciu latach ciężkiej pracy, przeszła już w grono seniorów i ma szansę na udział w najważniejszych zawodach na świecie. - Moje aktualne możliwości to wynik sukcesywnej, indywidualnej pracy, którą wykonuje od 10 lat. Na takie przygotowanie składa się trening stricte siłowy oraz ten na poszczególnych elementach – mówi akrobatka i dodaje, że jest to bolesny sport. - Jeśli przejdziemy ten pierwszy etap, kiedy ciało przyzwyczaja się do tego rodzaju aktywności, to potem jest już dużo lepiej. Nie znam osoby, która w tej drugiej części przygody z akrobatyką, nie pokochałaby tego sportu – mówi Iga Smolec.

Przyznaje, że sama nieraz kończyła swoją przygodę z akrobatyką, ale zawsze do niego wracała. - Było bardzo dużo momentów, w których powiedziałam, że mam dość i chciałam to rzucić. Odchodziłam, ale potem do niego wracałam. Miłość do tego, co robię jest jednak większa. Sport także uzależnia. Po prostu kocham to, co robię. W tych najtrudniejszych momentach najbardziej pomaga rodzina i przyjaciele – podkreśla Iga Smolec.

Zacząć można zawsze

Iga jest nie tylko zawodniczką, ale także trenerką. Od jakiegoś czasu zajmuje się szkoleniem dzieci. Równocześnie podkreśla, że nie ma idealnego czasu na rozpoczęcie treningów, choć oczywiście im wcześniej, tym lepiej. - Jako trenerka widzę, o ile łatwiej dzieciom przychodzi wykonywanie poszczególnych elementów, a ile pracy muszą w to włożyć dorośli. Do tego dochodzi kwestia strachu. U dzieci, z przyczyn oczywistych, jest on zdecydowanie mniejszy – wskazuje arialistka. - Znam osoby, które w wieku 25 lat twierdzą, że już więcej nie dadzą rady. Po prostu ich ciało mówi stop. Z drugiej strony są też zawodniczki, które mają nawet 40 lat i prezentują niesamowity poziom. Tutaj, tak jak w każdym sporcie, są to sprawy bardzo indywidualne – dodaje.

Choć sama nazwa wskazuje, że dyscyplina opiera się na akrobacjach w powietrzu, to jednak masę pracy należy wykonać „na podłodze". - Niewiele osób zdaje sobie sprawę, że takie akrobacje w powietrzu wymagają najpierw wiele pracy na ziemi. Ćwiczę z trenerami personalnymi. Codziennie biegam, do tego dochodzi całe przygotowanie motoryczne i rozciąganie. To jest wszystko przygotowanie „na podłodze", które później daje efekty na samym już przyrządzie. To nie jest tak, że wystarczą silne ręce. Niezwykle istotne są mocne nogi oraz mięśnie brzucha, które pomagają wykonywać elementy dynamiczne – mówi Iga Smolec.

Treningi odbywają się najczęściej cztery raz w tygodniu, choć to w dużej mierze zależy to od momentu sezonu, w którym aktualnie Iga się znajduje. Intensywność treningu wzrasta wraz ze zbliżaniem się startu w zawodach. - Trenuję na kółku i na szarfach, choć specjalizuję się w kółku. Szarfa jest dla mnie trudniejsza, ponieważ wymaga więcej siły. U mnie z siłą jest gorzej, niż z elementami fleksji, czyli mówiąc wprost z rozciągnięciem. Chodzi o wykonywanie na przyrządach różnych elementów np. szpagatów czy różnego rodzaju wygięć – mówi piotrkowianka.

Mistrzowski sen...

Iga Smolec rozpoczyna właśnie swoją przygodę z seniorską akrobatyką, co pozwoli jej rywalizować z najlepszymi zawodniczkami, nie tylko w Polsce. - Podczas pandemii świat akrobatyki powietrznej bardzo podupadł. Nie było zawodów, nie było gdzie się pokazywać. Zostały tylko tzw. arty, czyli zawody, gdzie liczył się wyłącznie przekaz artystyczny. Po trzech latach pandemii pojawiła się szansa na strat w prawdziwych zawodach. Będą w końcu rozgrywane i odbędą się w Dubaju, na Dubaj Expo 2022 – relacjonuje piotrkowianka dodając, że otrzymała ogromną szansę wzięcia w nich udziału. - Dostałam propozycję występu w mistrzostwach i szansę, aby tam reprezentować nasz kraj i Piotrków Trybunalski. Mistrzostwa są rozgrywane równo za miesiąc. Koszt takich zawodów oraz praca, jaką muszę włożyć, aby móc w nich wystartować to jest coś niewyobrażalnego – mówi.

Występ Igi podczas w Dubaju to koszt około 8-9 tys. złotych. Składa się na niego koszt przelotu, zakwaterowania oraz samo wpisowe wynoszące 200 euro. Do tego dochodzi kwestia stroju, który musi być szyty na miarę i ręcznie zdobiony. - Strój odgrywa w tej rywalizacji niebagatelną rolę. Nasze przebrania są przystrojone kamieniami, które odbijają światło, co tworzy niesamowity efekt. Ten strój także składa się na końcową ocenę – wyjaśnia Iga Smolec.

Jeśli ktoś chciałby pomóc Idze w zebraniu funduszy na wyjazd, może bezpośrednio skontaktować się z Igą lub zgłosić do klubu Tom Fit Center, którego Iga jest członkiem.

K.Rudzki

fot. materiały prywatne I.Smolec

Treningi odbywają się najczęściej cztery raz w tygodniu, choć to w dużej mierze zależy to od momentu sezonu, w którym aktualnie Iga się znajduje. Intensywność treningu wzrasta wraz ze zbliżaniem się startu w zawodach.

eprasa.pl 91f7eb10a2

Z ludzkiej perspektywy

Niezwykłe ferie w Piotrkowie i województwie łódzkim

Ferie zimowe nadchodzą wielkimi krokami. Jak je spędzić w Piotrkowie Trybunalskim i województwie łódzkim? Oczywiście odwiedzając fantastyczne miejsca, których powstanie było możliwe dzięki Funduszom Europejskim!

Miejski Ośrodek Kultury w Piotrkowie Trybunalskim

Niezwykle różnorodnie prezentuje się oferta przygotowana na ferie zimowe przez Miejski Ośrodek Kultury w Piotrkowie Trybunalskim. Przez cały czas trwania przerwy międzysemestralnej w placówce odbywać się będą zajęcia taneczne i teatralne, w których udział mogą brać dzieci od lat 8. Szczegóły na temat zapisów znajdziesz na stronie internetowej piotrkowskiego MOK oraz profilu facebookowym instytucji.

Co jeszcze na ferie zimowe przygotował MOK w Piotrkowie Trybunalskim? Kilka spektakli teatralnych – między innymi „Gerda i Kaj" – oraz koncert młodych wykonawców szlifujących w placówce swoje wokalne umiejętności, a także bal przebierańców dla całej rodziny. Jak więc widać, w trakcie ferii nie może tam zabraknąć nie tylko Twojego dziecka, ale również Ciebie!

Ulica Żywiołów w EC1

Za jedną z największych atrakcji dla dzieci (i nie tylko dla nich!) w województwie łódzkim bez dwóch zdań uchodzi Centrum Nauki i Techniki EC1. Budynek, w którym jeszcze do 2000 roku mieściła się elektrownia, dzisiaj stanowi siedzibę najwspanialszego centrum edukacyjno-naukowo-kulturalnego w Polsce. EC1 ciągle się rozrasta, a ostatnią nowością w jego murach jest Ulica Żywiołów. Co to takiego? Nowa ścieżka edukacyjna poświęcona pięciu żywiołom: wodzie, ogniu, powietrzu, życiu i ziemi. Dzieci poszerzają wiedzę na ich temat poprzez kapitalną, polegającą na eksperymentach, zabawę.

Na Ulicę Żywiołów składają się m.in. takie atrakcje jak Galeria Żywiołów i Zaułek Tajemnic. Galeria Żywiołów to prawdziwe królestwo zagadek, w którym dzieci znajdą mnóstwo iluzji optycznych i innych zaskoczeń. Na czym z kolei polega zabawa w Zaułku Tajemnic? Na odnalezieniu drogi do wyjścia! A wcale nie będzie to łatwe. Przydadzą się wyobraźnia, umiejętności matematyczne oraz spostrzegawczość.

Ulica Żywiołów to jeden z punktów półkolonii organizowanych przez EC1 z okazji ferii zimowych. Na dzieci, które wezmą w nich udział, czekają również gry, warsztaty integracyjne, zwiedzanie wystaw, zajęcia w laboratorium oraz seanse w Planetarium i Kinie Sferycznym. Więcej informacji na temat półkolonii znajdziesz na stronach internetowych Centrum Nauki i Techniki EC1.

rpo.lodzkie.pl

Zmieniamy Łódzkie
Zmieniamy Łódzkie
@LodzkieRPO
Zmieniamy Łódzkie

ZMIENIAMY ŁÓDZKIE z Funduszami Europejskimi

Projekt współfinansowany przez Unię Europejską ze środków Europejskiego Funduszu Społecznego.

Fundusze Europejskie Program Regionalny · Rzeczpospolita Polska · województwo łódzkie · Unia Europejska Europejskie Fundusze Strukturalne i Inwestycyjne

eprasa.pl 91f7eb10a2

Zasłużony Nauczyciel Lekarzy

Tusnelda Zacierka 1919 - 2022

28 stycznia, w wieku 103 lat zmarła Tusnelada Zacierka - wychowawca wielu pokoleń medyków i wieloletnia ordynator oddziału wewnętrznego piotrkowskiego szpitala, założycielka pierwszej w województwie łódzkim poradni przeciwcukrzycowej a także twórczyni jednej z pionierskich w kraju sal intensywnej terapii. Za pomoc rannym żołnierzom Armii Krajowej podczas wojny skazana na pobyt w obozie koncentracyjnym Ravensbruck.

fot. archiwum prywatne

- Najlepszym sposobem na tak długie życie, jest… praca - powiedziała kiedyś dr Zacierka.

Tusnelda Zacierka (z domu Orzechowska) przyszła na świat 7 marca 1919 roku w Gura Humora na terenie dzisiejszej Rumunii. Oryginalne starogermańskie imię zawdzięczała swojej chrzestnej matce. Wkrótce po jej urodzinach rodzice zdecydowali się na zamieszkanie w Piotrkowie Trybunalskim.

Dwa lata przed wybuchem drugiej wojny światowej rozpoczęła studia lekarskie na uniwersytecie w Poznaniu, jednak wkrótce wojna zmusiła ją do powrotu do Piotrkowa.

W naszym mieście podjęła pracę w Szpitalu Świętej Trójcy (najpierw jako położna, później instrumentariuszka). W tym samym szpitalu pracował także doktor Stanisław Różycki, który od czasu do czasu w tajemnicy odwiedzał oddział AK i operował nocą rannych w walce z okupantem partyzantów. Podczas tych nocnych wypadów często towarzyszyła mu Tusia (tak ją nazywano, bo imię Tusnelada... jakoś się nie przyjęło).

Po powrocie z jednej z takich „wypraw", 13 września 1944 roku, za sprawą konfidenta umocowanego przez Niemców w oddziale AK, w szpitalu pojawili się gestapowcy.

Zarówno ona jak i doktor Różycki zostali aresztowani i ostatecznie trafili do obozów koncentracyjnych jako więźniowie polityczni. Wcześniej zostali poddani okrutnym przesłuchaniom - najpierw w Piotrkowie, później w innych hitlerowskich więzieniach.

Tusia Zacierka w obozie dla kobiet w Ravensbruck znalazła się 25 października 1944 roku. Podczas pierwszego apelu została rozpoznana przez koleżankę ze studiów medycznych w Poznaniu, która pracowała w obozowym szpitalu. Ta praca dawała szansę na przeżycie. Koleżanka postarała się aby Tusia tam trafiła.

Warunkiem przyjęcia do pracy był sprawdzian umiejętności medycznych. Niemiec odpowiedzialny za obozowy szpital rozkazał jej wykonać pełną narkozę przed zabiegiem. Zadanie to wykonała i pracując w szpitalu dla więźniów doczekała wyzwolenia obozu (kwiecień 1945).

Jako więzień ocalony z zagłady trafiła na leczenie do Szwecji (w ramach akcji tzw. Białych Autobusów). Szybko jednak postanowiła wrócić do kraju i natychmiast dokończyć studia medyczne. Już jesienią zameldowała się w Poznaniu na wydziale medycznym uniwersytetu.

W roku 1947 jako świeżo upieczony lekarz zgłosiła się do pracy w dobrze jej znanym szpitalu Świętej Trójcy przy ulicy Wojska Polskiego w Piotrkowie.

Praca lekarza w tamtych powojennych latach łatwa nie była. Brak lekarzy odbijał się mocno na organizacji pracy, rozłożeniu dyżurów nocnych, opieką nad chorymi…

O tym może świadczyć fakt, że w skład inwentarza piotrkowskiego szpitala lat czterdziestych wchodził koń plus pojazd, którym w nocy, w razie nagłej potrzeby, dowożono lekarza do pracy. Konik ten wiele razy przemierzał drogę Szpital Świętej Trójcy - Aleja 3 Maja (wtedy B. Bieruta), gdzie mieszkała doktor Zacierka…

W roku 1960 Tusnelda Zacierka została ordynatorem oddziału wewnętrznego piotrkowskiego szpitala.

Jeżeli chodzi o jej dorobek zawodowy, to nie sposób pominąć założenia przez nią w roku 1961 pierwszej w województwie łódzkim poradni przeciwcukrzycowej, którą przez wiele lat prowadziła jako jeden z dodatkowych obowiązków bez pytania o należne z tego tytułu wynagrodzenie.

Po przejściu do nowo wybudowanego budynku szpitala przy ulicy Rakowskiej doktor Zacierkowa (tak nazywali ją pacjenci) zorganizowała jedną z pierwszych w Polsce sal intensywnej terapii .

Funkcję ordynatora piotrkowskiego oddziału wewnętrznego pełniła nieprzerwanie przez 25 lat, aż do emerytury w roku 1985.

Doktor Tusnelda Zacierka wyszkoliła dwudziestu ośmiu lekarzy z pierwszym stopniem specjalizacji oraz ośmiu – z drugim. Została uhonorowana tytułem Zasłużonego Nauczyciela Lekarzy.

Trzy lata temu, z okazji setnej rocznicy urodzin, Tusneldę Zacierkę odwiedził prezydent Krzysztof Chojniak, lekarze ze szpitala wojewódzkiego w Piotrkowie, pracownicy ZUS i przedstawiciel Urzędu Wojewódzkiego w Łodzi.

- Dziękuję za wszystko, co zrobiła pani dla naszego miasta i jego mieszkańców. Życzę jeszcze wielu lat spędzonych w zdrowiu i pomyślności – życzył prezydent składając wtedy na ręce Jubilatki list gratulacyjny i bukiet kwiatów.

Dziękując za pamięć, doktor Zacierka powiedziała wtedy:

- najlepszym sposobem na tak długie życie, jest… praca. Jeśli miałabym jeszcze coś dodać, to najwyżej pogodę ducha i życzliwość dla innych.

Tomasz Stachaczyk

fot. Archwium Państwowe / dawnypiotrkow.pl

W roku 1947 jako świeżo upieczony lekarz zgłosiła się do pracy w dobrze jej znanym szpitalu Świętej Trójcy przy ulicy Wojska Polskiego w Piotrkowie.

Rodzina i Przyjaciele
Tusneldy Zacierki
dziękują Paniom:
Krystynie Wodo,
Maryli Berlińskiej,
Teresie Sołtys
za okazaną zmarłej pomoc
i opiekę na końcu jej życiowej drogi

Odeszli do wieczności

S.P.
27 stycznia 2022
Emilian Niemiec
83 lat

S.P.
29 stycznia 2022
Stanisław Majewski
89 lat

S.P.
29 stycznia 2022
Czesław Pacan
69 lat

S.P.
31 stycznia 2022
Renata Katarzyna Gwóźdź
48 lat

S.P.
31 stycznia 2022
Janina Niedzielska
z domu Wójcik
89 lat

S.P.
31 stycznia 2022
Elzbieta Sącińska
z domu Gall

S.P.
1 lutego 2022
Władysław Marchlewicz
72 lat

S.P.
1 lutego 2022
Tadeusz Rózga
83 lat

S.P.
1 lutego 2022
Ireneusz Zieliński
65 lat

S.P.
2 lutego 2022
Ewa Dudaszek
z domu Popiołek
73 lat

S.P.
2 lutego 2022
Zygmunt Rycerz
70 lat

S.P.
2 lutego 2022
Maria Meszka
z domu Łaska
54 lat

S.P.
2 lutego 2022
Ryszard Zatyka
77 lat

S.P.
5 lutego 2022
Zenobia Szkatulska
z domu Kapelan
79 lat

ZAKŁAD POGRZEBOWY
GRAVE MIJAS
Piotrków Tryb., Pasaż Rudowskiego 3

tel. 508 119 966
502 550 088
fax.44 647 32 86

Całodobowe i kompleksowe usługi pogrzebowe i kremacyjne, wypłata zasiłku pogrzebowego ZUS, KRUS na miejscu

eprasa.pl 91f7eb10a2

NA SYGNALE Tygodniowy przegląd wydarzeń z regionu

Zagadkowa śmierć w Sulejowie

Nie żyje 42-latka. Policja pod nadzorem prokuratury wyjaśnia okoliczności śmierci mieszkanki Sulejowa. Kobieta została znaleziona w domu przy ul. Milejowskiej.

Policjanci otrzymali zgłoszenie wczoraj, przed godziną 16.00. Nieprzytomną 65-letnią teściową oraz jej 42-letnią córkę, która nie dawała oznak życia, znalazł w domu zięć. Seniorka została przetransportowana do szpitala, a okoliczności śmierci 42-latki wyjaśniają policjanci pod nadzorem prokuratury. - informuje st.asp. Izabela Gajewska, oficer prasowy KMP w Piotrkowie.

Kobiety były w domu same. Nie zatrzymano nikogo w tej sprawie. Ciało zmarłej zostało zabezpieczone w prosektorium. Sekcja zwłok ma wyjaśnić przyczynę jej śmierci.

P. Kołodziejska

fot. sulejow24

WYCIĄG Z OGŁOSZENIA O DRUGICH PISEMNYCH PRZETARGACH NIEOGRANICZONYCH

PREZYDENT MIASTA PIOTRKOWA TRYBUNALSKIEGO

informuje, że w dniu 08 kwietnia 2022 r. odbędą się pisemne przetargi nieograniczone na wydzierżawienie, na 10 lat, nieruchomości z zasobu Miasta Piotrkowa Trybunalskiego, położonych w granicach Piotrkowskiej Strefy Aktywności Gospodarczej przy:

• ul. Dalekiej o łącznej powierzchni 1,5520 ha, stanowiącej kompleks działek oznaczonych w ewidencji gruntów obręb 19 numerami: 20/53, 20/24, 20/14, 20/26, 20/16, 20/30, 20/28, 20/17 oraz część działek: 20/44 i 20/46. Cena wywoławcza miesięcznego czynszu dzierżawnego: 1.552,00 zł netto, wadium: 310,00 zł;

•ul. Wierzeje o powierzchni ~1,6195 ha, stanowiącej kompleks działek oznaczonych w ewidencji gruntów obręb 19 numerami: 19/12, 20/21, 20/13, 20/25 oraz część działek: 20/50, 20/3 i 23/23. Cena wywoławcza miesięcznego czynszu dzierżawnego: 1.619,50 zł netto, wadium: 320,00 zł;

W przetargach mogą brać udział osoby fizyczne i prawne, które złożą ofertę udziału w przetargu oraz terminowo wpłacą wadium. Oferta udziału w przetargu, wraz z wymaganymi załącznikami, winna być sporządzona w formie pisemnej w sposób szczegółowo określony w regulaminie i ogłoszeniu o przetargu oraz złożona (osobiście albo przesyłką pocztową lub przesyłką kurierską), w nieprzekraczalnym terminie do dnia 04 kwietnia 2022 r. włącznie, do godz. 15.00.

Wadium, określone dla każdej nieruchomości odrębnie, musi znajdować się na rachunku bankowym Miasta Piotrkowa Trybunalskiego, prowadzonym w Getin Noble Bank S.A. numer konta: 58 1560 0013 2323 1404 1000 0003 w terminie do dnia 10 stycznia 2022 r. włącznie, przy czym wpłata wadium nie powoduje naliczenia odsetek od zdeponowanej kwoty.

Część jawna przetargu odbędzie się w dniu 08 kwietnia 2022 r. w godzinach 12.00-13.00 w siedzibie Urzędu Miasta Piotrkowa Trybunalskiego ul. Szkolna 28, pokój numer 304, w obecności oferentów.

Pełny tekst ogłoszeń nieruchomości wystawionych do przetargu podany został do publicznej wiadomości poprzez:

- wywieszenie na tablicach ogłoszeń Urzędu Miasta Piotrkowa Trybunalskiego Pasaż Karola Rudowskiego 10 i ul. Szkolna 28,

- zamieszczenie na stronie internetowej Urzędu Miasta Piotrkowa Trybunalskiego www.piotrkow.pl oraz w Biuletynie Informacji Publicznej www.bip.piotrkow.pl w zakładce: Gospodarka nieruchomościami →Ogłoszenia sprzedaż i dzierżawa → rok 2022 → I półrocze.

Dodatkowych informacji o przedmiocie i warunkach przetargu udziela Referat Gospodarki Nieruchomościami Urzędu Miasta Piotrkowa Trybunalskiego, ul. Szkolna 28, pokój 305 lub telefonicznie pod numerem 44 732-18-52, w godz. 7.30 - 15.30.

OGŁOSZENIE

eprasa.pl 91f7eb10a2

Zderzenie i potrącenie w al. Piłsudskiego

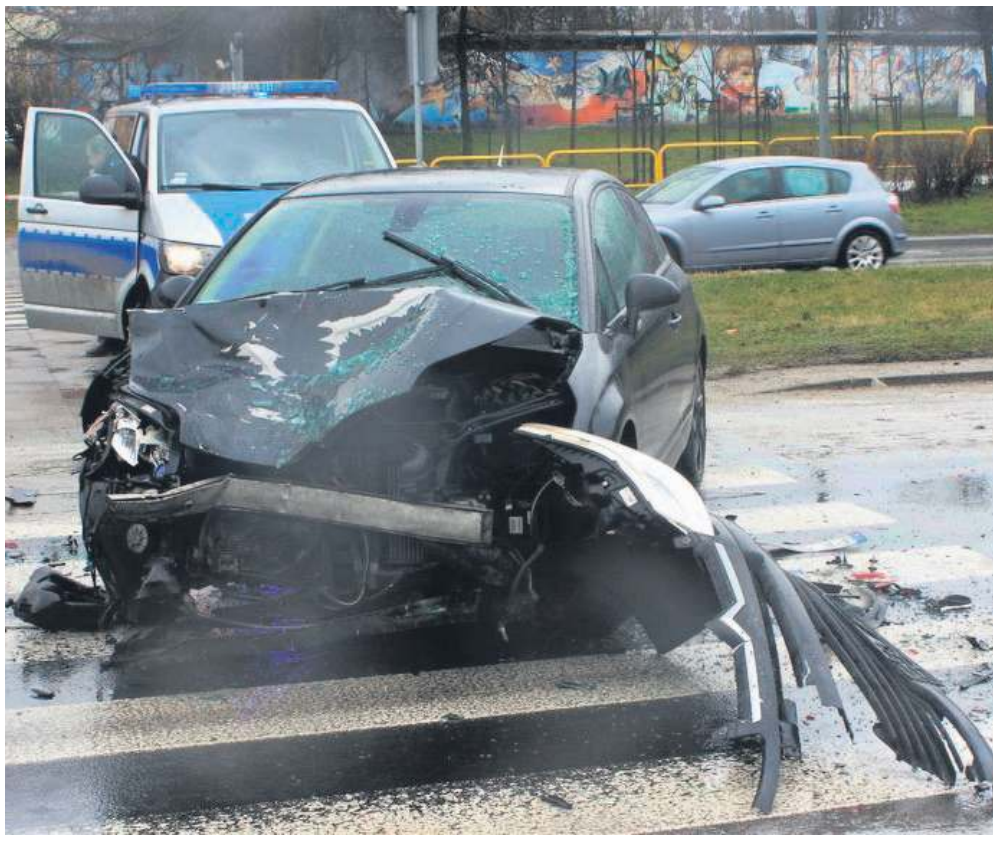

W poniedziałek, 7 lutego, około godziny 11:00 w al. Piłsudskiego w Piotrkowie doszło do zderzenia dwóch samochodów osobowych oraz potrącenia dwóch osób na przejściu dla pieszych. Do wypadku doszło przed wiaduktem (jadąc w kierunku Bełchatowa). Kierowcy musieli liczyć się z dużymi utrudnieniami.

Według wstępnych ustaleń piotrkowskiej policji, kierowca volkswagena zatrzymał się przed pasami, aby umożliwić przejście pieszym. W tym momencie na tył vw najechał citroen. W wyniku uderzenia, pierwszy pojazd wjechał na przejście i potrącił dwie osoby, które przechodziły przez jezdnię w oznakowanym miejscu.

Do szpitala trafili 56-latka oraz 30-latek, którzy przechodzili przez przejście dla pieszych, a także 25-letni kierowca citroena.

Jezdnia w stronę Bełchatowa była całkowicie zablokowana. Ruch odbywał się ulicą Narutowicza.

P.Kwiatkowski, K.Rudzki

OGŁOSZENIE

Burmistrz Wolborza

Działając na podstawie art. 35 ust. 1 ustawy z dnia 21 sierpnia 1997 r. o gospodarce nieruchomościami (tekst jedn. Dz. U. z 2021 poz. 1899 ze zm.) informuję, że na tablicach ogłoszeń w siedzibie Urzędu Miejskiego w Wolborzu oraz na stronach internetowych urzędu www.wolborz.4bip.pl oraz www.wolborz.ugm.pl został wywieszony do publicznej wiadomości wykaz nieruchomości stanowiących własność Gminy Wolbórz:

- przeznaczonych do zbycia w trybie przetargu ustnego nieograniczonego:

Działki położone w obrębie ewidencyjnym Lubiaszów Stary:

- Działka 11/25 o pow. 0,2013 ha cena nieruchomości 56 800 zł.
- Działka 11/26 o pow. 0,2013 ha cena nieruchomości 56 800 zł.
- Działka 11/27 o pow. 0,2013 ha cena nieruchomości 56 800 zł.
- Działka 11/28 o pow. 0,2013 ha cena nieruchomości 56 800 zł.

- przeznaczonej do najmu w trybie bezprzetargowym na okres pięciu lat:

- Lokal użytkowy o pow. 188,29 m2 na działce nr 896/1 położonej w obrębie ewidencyjnym 4 m. Wolbórz.

Szczegółowe informacje na temat nieruchomości można uzyskać w siedzibie Urzędu Miejskiego w Wolborzu, pokój nr 14 i 17 lub telefonicznie: 44 616 42 41 wew. 34 i 31.

Aleksandrów

Grant sołecki zrealizowany w Kamockiej Woli

W miejscowości Kamocka Wola zakończyła się realizacja grantu sołeckiego dofinansowanego ze środków samorządu województwa łódzkiego. W ramach projektu lokalnego pod nazwą: „Budowa altany w miejscowości Kamocka Wola służącej integracji sołectwa" zostały wykonane działania, które przyczynią się do nadania nowego wyglądu tej miejscowości.

Realizacja przedsięwzięcia obejmowała zagospodarowanie terenu, wybudowanie drewnianej altany ogrodowej wraz z wyposażeniem oraz zakup i montaż lampy solarnej celem doświetlenia tego miejsca. Powstała infrastruktura pozwoli na organizowanie spotkań, co w znaczący sposób wpłynie na integrację i umocnienie więzi mieszkańców tej miejscowości.

Zagospodarowanie centrum Ciechomina

Na terenie gminy Aleksandrów, w miejscowości Ciechomin, zakończyła się realizacja kolejnej inwestycji. Było to zagospodarowanie centrum tej miejscowości. Jest to kolejny projekt, który pozwoli na nadanie nowego wyglądu przestrzeni publicznej w gminie.

W ramach zadania wybudowano siłownię plenerową wraz z placem zabaw. Obiekt powstał na działce, która ma bezpośredni dostęp do drogi publicznej, co zapewnia łatwy i nieograniczony dostęp mieszkańców do powstałej inwestycji. Zadanie polegało na zaprojektowaniu infrastruktury, utwardzeniu terenu oraz zakupie i zamontowaniu urządzeń treningowych siłowni plenerowej i placu zabaw. Całość inwestycji została zabezpieczona ogrodzeniem panelowym.

Realizacja tej inwestycji zapewnia nie tylko możliwość zabawy dla najmłodszych, ale także możliwość treningu ruchowego dla wszystkich mieszkańców gminy. Projekt został dofinansowany w ramach programu Urzędu Marszałkowskiego Województwa Łódzkiego „Infrastruktura sportowa Plus". Dotacja na tej cel wyniosła 70.000 złotych.

eprasa.pl 91f7eb10a2

Grabica

Zwrot podatku akcyzowego dla producentów rolnych

Wójt gminy Grabica przypomina wszystkim rolnikom posiadającym użytki rolne na terenie Gminy o możliwości odzyskania podatku akcyzowego zawartego w cenie oleju napędowego wykorzystywanego do produkcji rolnej.

Rolnik który, chce uzyskać zwrot części środków finansowych, poniesionych na zakup oleju napędowego powinien złożyć wniosek do 28 lutego br. wraz z fakturami VAT, które stanowić będą dowód zakupu oleju napędowego w okresie od 1 sierpnia 2021r. do 31 stycznia 2022r. (data na fakturze lub fakturach zakupu musi być właśnie z tego okresu).

Druki wniosków można pobrać u sołtysa, w Urzędzie lub na stronie BIP gminy Grabica.

Limit zwrotu podatku akcyzowego w 2022 r. wynosi:

110,00 zł * ilość ha użytków rolnych

oraz

40,00 zł * średnia roczna liczba dużych jednostek przeliczeniowych bydła

Zwrot przyznanych środków nastąpi w terminie:

1 - 30 kwietnia 2022 r. przelewem na rachunek bankowy podany we wniosku.

UWAGA! Z uwagi na panującą sytuację epidemiologiczną, proszę o dokładne wypełnianie wniosków i podanie nr telefonu, ponieważ wnioski nie będą „od ręki" sprawdzane przez pracowników. Szczegółowe informacje można uzyskać pod nr telefonu: 44 616 11 25 wew.34 (Referat Podatków).

Sukces uczennic ze Szkoły Podstawowej w Boryszowie

W rozegranych Mistrzostwach Powiatu Piotrkowskiego w piłce koszykowej w ramach Igrzysk Dzieci rocznik 2009 i młodsi Szkolnego Związku Sportowego Powiatu Piotrkowskiego drużyna dziewcząt ze Szkoły Podstawowej im. J. Porazińskiej w Boryszowie wywalczyła pierwsze miejsce pokonując: SP Wolbórz 30-4, SP Straszów 40-4 i w meczu o I miejsce SP Sulejów 22-6! W skład drużyny wchodziły: Hanna Grabowska, Lena Kosmala, Nikola Stefaniak, Wiktoria Haor, Anna Kociołek, Justyna Misztela, Aleksandra Senderecka, Nadia Strumiłło, Lena Łuczyńska, Martyna Misztela, Daria Szyller.

Gratulujemy dziewczynom i życzymy dalszych sukcesów !

Szkoła Podstawowa w Szydłowie z dodatkowym wyposażeniem

Pracownia biologiczno – chemiczna w Szkole Podstawowej im. W. Witosa w Szydłowie została wyposażona w dygestorium ze specjalnym systemem wentylacyjnym oraz stół laboratoryjny do przeprowadzania pokazów i doświadczeń chemicznych. Dzięki takiemu wyposażeniu pracowni doświadczenia i eksperymenty można przeprowadzać w bezpieczny i ciekawy sposób zgłębiając tajemnice chemii.

Gorzkowice

Warsztaty jogi tradycyjnej - realizacja 4. rundy PRB

Od 2021 r. Biblioteka w Gorzkowicach bierze udział w 4. rundzie Programu Rozwoju Bibliotek, prowadzonej przez Fundację Rozwoju Społeczeństwa Informacyjnego. Celem Programu jest wzmocnienie roli informacyjnej i społecznej publicznych bibliotek gminnych. Wsparcie w ramach programu obejmuje zarówno rozwój instytucjonalny bibliotek jak i opracowanie nowej oferty usług odpowiadających na aktualne potrzeby mieszkańców, ze szczególnym uwzględnieniem usług, które mogą być dostarczane online. Pierwszą usługą realizowaną w formule stacjonarnej w ramach 4. rundy PRB są warsztaty jogi dla dorosłych.

Zajęcia kulinarne w SP Krzemieniewice

W ramach zajęć kulinarnych uczniowie klasy czwartej wykonali gofry. Wcielając się w rolę cukierników, najpierw przygotowali ciasto, które następnie wlali do gofrownicy i za chwilę upiekły się przepyszne gofry.

Kiedy były już gotowe, uczniowie dekorowali je, wybierając swoje ulubione składniki. Pod czujnym okiem nauczyciela powstały ciekawe kompozycje wykonane z bitej śmietany i owoców. Jak przystało na prawdziwych szefów kuchni, z przygotowaniem gofrów dzieci poradziły sobie znakomicie. Po udekorowaniu ciastek, zostały z apetytem z zjedzone.

eprasa.pl 91f7eb10a2

Moszczenica

Podsumowali rok

Nadanie imienia patrona, liczne akcje krwiodawstwa i odznaczenia dla kolejnych członków. Klub HDK-PCK im.Stanisława Ortela, działający przy Ochotniczej Straży Pożarnej w Babach podsumował miniony rok.

Członkowie klubu podsumowali minione dwanaście miesięcy podczas zebrania sprawozdawczego, które odbyło się w siedzibie OSP.

- Pomimo panującej pandemii, rok 2021r możemy podsumować jako udany. Nasz klub zorganizował 6 akcji krwiodawczych, w których wzięło udział 260 osób gotowych pomagać innym. Zebraliśmy ponad 100 litrów krwi, która uratowała zdrowie i życie wielu osobom - to nasz rekord w całej przeszło 20 letniej działalności klubu – podsumowuje prezes Krzysztof Jędrzejczyk.

Członkowie klubu brali również udział w różnych imprezach i uroczystościach. Zostają też odznaczeni.

- Uczestniczyliśmy w akcjach charytatywnych, m.in. w festynie na stadionie MOSIR w Piotrkowie, gdzie wspieraliśmy mieszkankę Piotrkowa w pozyskaniu środków na zakup protez nóg. Nasza reprezentacja wzięła udział w Rejonowej Spartakiadzie Klubów HDK, czyli sportowej rywalizacji Klubów HDK z dawnego woj. piotrkowskiego, którą to rywalizację wygraliśmy. organizowaliśmy i braliśmy udział w różnych spotkaniach i uroczystości na terenie parafii Baby i gminy Moszczenica między innymi uczestniczyliśmy w różnych procesjach z okazji świąt, a członkowie naszego klubu wystawiają asystę i niosą relikwie patrona Parafii Baby św. Maksymiliana Kolbe. Pięciu członków klubu zostało odznaczonych przez prezydenta Andrzeja Dudę Brązowymi Krzyżami Zasługi

– wylicza prezes Jędrzejczyk. Jednak, jak podkreśla najważniejszym wydarzeniem minionego roku było uroczyste nadanie klubowi patrona, którym został zasłużony krwiodawca, twórca klubu i jego długoletni prezes. – To była wyjątkowa data w naszej historii. Cieszymy się, że w ten sposób mogliśmy uczcić pamięć Stanisława Ortela.

A jakie plany na ten rok? – Oczywiście kolejne akcje. Pierwsza już w tym tygodniu. 13 lutego będzie okazja, aby po raz pierwszy w tym roku odpowiedzieć na nasz apel i oddać krew na akcji organizowanej przez Klub HDK PCK przy OSP Baby im. Stanisława Ortela w Szkole Podstawowej w Babach. Naszej pomocy bardzo potrzebuje 7 letni Filip z Raciborowic. Liczymy, że i tym razem nie zawiedziecie. Przybywajcie licznie, wszystko będzie odbywać się z zachowaniem bezpieczeństwa sanitarnego. Klub jest zaopatrzony przez wójta gminy w maseczki ochronne i środki dezynfekujące. Na wszystkich czeka jak zwykle słodki poczęstunek przygotowany przez członków naszego klubu i niespodzianki.

Pozdrawiamy i do zobaczenia 13.02.2022 w godz. 10.00 - 13.30 – zaprasza Krzysztof Jędrzejczyk.

Planowane akcje w 2022 r.:

13.02.2022 Szkoła Podstawowa Baby

24.04. 2022 Szkoła Podstawowa Baby

26.06. 2022 Szkoła Podstawowa Baby

09.10. 2022 Szkoła Podstawowa Baby

18.12. 2022 Szkoła Podstawowa Baby.

oraz dwie akcje wyjazdowe:

03. 07.2022 boisko przy Internacie Technikum Rolniczego w Czarnocinie- w tym dniu mają odbywać się Gminne Zawody Sportowo-Pożarnicze w gminie Czarnocin

04.09.2022 Szkoła Podstawowa Będkowie – w tym dniu odbywać się będą Dożynki Gminne w gminie Będków

Morsowanie i pomoc

Kolejna akcja charytatywna. Tym razem urodzinowe morsowanie będzie połączone ze zbiórką na rzecz Łukasza Tabały.

- Serdecznie zapraszamy wszystkich miłośników zimowych kąpieli, ich rodziny, przyjaciół i kibiców na kolejną akcję na rzecz Łukasza Tabały. Tym razem do #drużynałukasza przyłączył się Klub Morsa Moszczenica, który swoje 4 urodziny postanowił połączyć ze zbiórką pieniędzy na rehabilitację i leczenie Łukasza Tabały - zaprasza w imieniu organizatorów Marta Kuchta.

Impreza rozpocznie się 13 lutego 2022 roku o godzinie 14.00 w Moszczenicy przy stawie ul. Spacerowa.

A co w programie? Zobacz na plakacie.

Wolbórz

Zdrowe wędliny ze Studzianek

2,5 mln zł kosztowała budowa nowoczesnej rodzinnej masarni w Studziankach. Inwestycję odwiedził burmistrz Wolborza Andrzej Jaros wraz z przewodniczącym Rady Miejskiej Zbigniewem Klewinem.

Rodzina Państwa Jolanty i Zbigniewa Kuli działa w branży wędliniarskiej ponad 20 lat. Siedziba firmy mieści się w Studziankach 14a w gm. Wolbórz. W grudniu 2021 oddany został nowoczesny rodzinny zakład produkcji wędlin. Zakład wyposażony jest w nowoczesne maszyny oraz, co jest obecnie rzadkością, tradycyjną opalaną drewnem wędzarnie.

- Zawsze dążyliśmy do tego aby produkowane przez nas wędliny były w 100 % zdrowe, czyli pozbawione dodatków, ulepszaczy, tzw. chemii, którą niestety spotyka się teraz w produktach masowo produkowanych. W naszych wędlinach tego nie znajdziecie, to produkcja rodzinna i do rodzin kierowana. - powiedzieli Zbigniew i Jolanta Kula właściciele masarni w Studziankach.

Nowo wybudowany zakład odwiedził burmistrz Wolborza Andrzej Jaros i Zbigniew Klewin przewodniczący Rady Miejskiej.

- Jestem pod wrażeniem. Inwestycja pana Kuli na terenie naszej gminy to wyjątkowe i jedyne przedsięwzięcie w powiecie piotrkowskim. Takich rodzinnych małych masarni brakuje na rynku. Coraz częściej szukamy przecież zdrowej żywności, bez chemii. Pan Kula odpowiedział na potrzeby rynku życzę mu wiernych zadowolonych klientów, ja już regularnie zaopatruje się w wędliny od Kuli. - powiedział Andrzej Jaros burmistrz Wolborza.

W zakładzie w Studziankach wędliny produkowane są wyłącznie z wieprzowiny z własnego chowu. W firmowym sklepie znajdziemy wędliny, szynki, schaby, boczki, salcesony, wędzonki, pasztety, parówki, kiełbasy, kaszanki, pasztetowe i inne. Jest też świeże mięso.

Masarnia o powierzchni 440 m2 ma swój sklep firmowy otwarty tylko w czwartki i piątki w godz. 9:00 - 18:00 oraz w soboty 9:00-12:00. Sukcesywnie wędliny od Kuli będą oferowane w małych osiedlowych sklepikach gdzie znajdą wiernych odbiorców.

Szkolenie druhów OSP

Druhowie OSP z Lubiaszowa wzięli udział w szkoleniu na lodzie.

Szkolenie z ratownictwa wodnego na zamarzniętym Zalewie Sulejowskim w Bronisławowie odbyło się w minioną sobotę 5 lutego 2022 r. W szkoleniu wzięli udział druhowie z JRG OSP z Lubiaszowa. Organizatorem szkolenia był piotrkowski WOPR wspólnie z WSRM (Wojewódzką Stacją Ratownictwa Medycznego).

eprasa.pl 91f7eb10a2

Czarnocin

Darmowa lekcja historii w Czarnocinie

Wszystkich mieszkańców gminy, którzy interesują się historią zapraszamy do Urzędu Gminy Czarnocin i Gminnej Biblioteki Publicznej w Czarnocinie do nieodpłatnego nabycia ciekawych publikacji historycznych. Ponad 300 biuletynów zostało przekazanych przez Instytut Pamięci Narodowej w Łodzi. Publikacje będą do pobrania w urzędzie gminy i GBP od 14.02.2022 do wyczerpania nakładu. Misją samorządu jest nie tylko realizowanie zadań bieżących, inwestycji czy szeroko rozumianej pomocy społecznej, ale także pamięć i kultywowanie tradycji i historii regionalnej oraz historii Polski.

Dlatego od kilku lat rozwija się współpraca pomiędzy gminą Czarnocin a Instytutem Pamięci Narodowej w Łodzi. Tym razem dzięki dr hab. Dariuszowi Rogutowi, który jest dyrektorem oddziału IPN w Łodzi, możemy zaproponować naszym mieszkańcom lekturę historyczną w szerokim zakresie tematycznym.

Mając nadzieję, że każdy znajdzie coś dla siebie gorąco zapraszam do lektury – mówi wójt gminy Czarnocin Roman Miksa. Pakiety publikacji trafią również do obydwu szkół podstawowych na terenie gminy.

Wśród tytułów można znaleźć takie jak:

- „Tacy są księża”
- „Śląsk”
- „Niepodległa i niepokonani”
- „Walka o granicę”
- „Ukochali Polskę nad życie”
- „Zostawić ślad”
- „1940-2020”
- „Warszawa`44”
- „Powrót bohaterów”
- „Wolne związki zawodowe”
- „Katyń 1940-2020”
- „Niemcy ludziom zgotowali ten los”
- “Młodzież wyklęta”

Dodatek osłonowy – jak się o niego ubiegać?

Gminny Ośrodek Pomocy Społecznej w Czarnocinie informuje, że od 04.01.2022 r., w ramach Rządowej Tarczy Antyinflacyjnej, przyjmuje wnioski o dodatek osłonowy.

Dodatek osłonowy – komu przysługuje

Dodatek będzie przysługiwał osobom, które spełnią określone kryterium dochodu.

Zgodnie z ustawą dodatkowe świadczenie pieniężne będzie przysługiwało:

- osobie w gospodarstwie domowym jednoosobowym, w którym wysokość przeciętnego miesięcznego dochodu nie przekracza kwoty 2100 zł,

- osobie w gospodarstwie domowym wieloosobowym, w którym wysokość przeciętnego miesięcznego dochodu nie przekracza kwoty 1500 zł na osobę;

Dodatek osłonowy zostanie przyznany również osobie, gdy wysokość jej przeciętnego miesięcznego dochodu przekracza powyższe kwoty. Otrzyma różnicę między kwotą dodatku osłonowego, a kwotą, o którą został przekroczony przeciętny miesięczny dochód. W przypadku gdy wysokość dodatku osłonowego jest niższa niż 20 zł, świadczenie to nie przysługuje.

Dodatek osłonowy – jak wyliczyć dochód

Podstawą ustalenia przeciętnego miesięcznego dochodu gospodarstwa domowego wnioskodawcy są dochody osiągnięte:

w 2020 r. -w przypadku wniosku złożonego w okresie od dnia 1 stycznia 2022 r. do dnia 31 lipca 2022 r.;

- w 2021 r. - w przypadku wniosku złożonego w okresie od dnia 1 sierpnia 2022 r. do dnia 31 października 2022 r.

Dodatek osłonowy – ile wyniesie

Wysokość dodatku osłonowego uzależniona jest od liczby osób w gospodarstwie domowym oraz stosowanego w nieruchomości źródła ogrzewania.

Dodatek osłonowy wyniesie rocznie:

gospodarstwo jednoosobowe – 400/500 zł*

gospodarstwo 2-3 osobowe – 600/750 zł*

gospodarstwo 4-5 osobowe – 850/1 062,50 zł*

gospodarstwo 6 i więcej osobowe – 1 150/1 437,50 zł*

*Wyższa kwota dotyczy gospodarstw stosujących następujące źródła ogrzewania: kocioł na paliwo stałe, koza, ogrzewacz powietrza, trzon kuchenny, piecokuchnia, kuchnia węglowa, piec kaflowy na paliwo stałe, zasilane węglem lub paliwami węglopochodnymi –zgłoszone do centralnej ewidencji emisyjności budynków.

Dodatek osłonowy – jak będzie wypłacany

Przyznanie dodatku osłonowego nie wymaga wydania decyzji. Informacja o przyznaniu dodatku osłonowego może być przekazywana na wskazany przez wnioskodawcę adres poczty elektronicznej. W przypadku braku wskazania adresu poczty elektronicznej we wniosku o dodatek osłonowy, informacja o przyznaniu dodatku osłonowego będzie do odebrania osobiście w Gminnym Ośrodku Pomocy Społecznej, ul. Główna 142. Dodatek osłonowy za okres od dnia 1 stycznia 2022 r. do dnia 31 grudnia 2022 r. będzie wypłacany w dwóch ratach. Pierwsza w terminie do dnia 31 marca 2022 r. (dotyczy wniosków złożonych w terminie do 31 stycznia 2022 r.). druga do dnia 2 grudnia 2022 r.

Wniosek o dodatek osłonowy można złożyć do dnia 31 października 2022 roku.

W przypadku pytań lub wątpliwości prosimy o kontakt telefoniczny pod numerem 44 6165181 w godzinach pracy Ośrodka: poniedziałek, środa, czwartek 7.30 do 15.30, wtorek 7.30 do 17.00, piątek 7.30 do 14.00.

Od dnia 1 lutego 2022 wnioski o dodatek osłonowy można składać będzie w GOPS w dniach:

Wtorek: od 7:30 do 17:00
Środa 7:30 do 15:30

Szanowni mieszkańcy

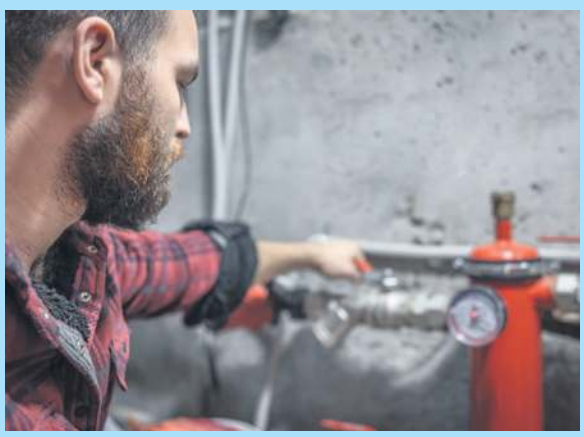

Wójt gminy Czarnocin informuje, że w ramach działań profilaktycznych, mających na celu ograniczenie ryzyka związanego z pandemią Covid 19 odczyt wodomierzy, który standardowo odbywa się przy udziale inkasenta, w lutym 2022 roku będzie miał miejsce w specjalnym trybie.

Odczyt wodomierza prosimy podać telefonicznie pod nr 44 61 65 184 lub na adres e-mail p.palus@czarnocin.pl.

Należy spisać wszystkie cyfry na liczydle (w przypadku dwóch lub więcej wodomierzy również nr wodomierza), można również zrobić zdjęcie wodomierza.

Faktura VAT zostanie wysłana pocztą, listem zwykłym. Taki rachunek można opłacić między innymi:

- przelewem na rachunek bankowy 28 8985 0004 0080 0806 4389 0055,

- w kasie Urzędu Gminy w godz. 800 - 1200

- wpłacając pieniądze w banku (bank w Czarnocinie realizuje takie wpłaty bez dodatkowych opłat)

- wpłacając pieniądze na poczcie.

eprasa.pl 91f7eb10a2

Sulejów

W ramach „Polskiego Ładu” złożymy...

Radni zdecydowali, że podczas drugiego naboru do Rządowego Programu Inwestycji Strategicznych „Polski Ład” powinniśmy złożyć wnioski dotyczące budowy infrastruktury sportowej oraz rewitalizacji obszarów miejskich (13 głosów) oraz modernizacji infrastruktury drogowej na terenie całej gminy Sulejów (12 głosów). Trzeci wniosek, który złożymy, został wybrany podczas dodatkowego głosowania, ponieważ dwie propozycje, w sprawie których głosowali, zdobyły taką samą liczbę głosów. Siedmioro radnych głosowało zarówno za budową sali gimnastycznej w Uszczynie, jak i za modernizacją ulicy Dobra Woda w Sulejowie. Ostatecznie radni poparli tę drugą.

Kilka dni temu burmistrz poprosił radnych, aby do piątku, 4 lutego 2022 r. zagłosowali na wnioski, które ich zdaniem powinniśmy złożyć w ramach „Polskiego Ładu”. Wcześniej Wojciech Ostrowski przedstawił im sześć propozycji zgodnych z założeniami Programu, ale możemy złożyć maksymalnie trzy wnioski. Oczywiście radni mogli przygotować własne. Złożyli jeden, ale był niezgodny z regulaminem Programu. Wyniki głosowania transmitowaliśmy na naszym kanale w serwisie YouTube.

Ostatecznie najwięcej głosów oddano na propozycje:

„A” – 13 głosów: Budowa infrastruktury sportowej oraz rewitalizacja obszarów miejskich (90% dofinansowania, 10% wkład własny gminy Sulejów)

1. **Budowa boiska szkolnego** w Witowie - szacunkowy koszt 1 400 000 zł.
2. **Budowa kompleksu sportowego** wraz z parkingiem we Włodzimierzowie – 1 900 000 zł.
3. **Budowa boiska w Barkowicach** – 250 000 zł
4. **Utworzenie promenady** na koronie wałów przeciwpowodziowych oraz skweru na Kępkach - 1 250 000 zł,
5. **Budowa boiska w Przygłowie** (obok przedszkola) – 150 000 zł

Suma: 4 950 000zł

oraz **„D” – 12 głosów:** Modernizacja infrastruktury drogowej (95% dofinansowania, 5% wkład własny gminy Sulejów) – zgłoszenie robót nie wymagające pozwolenia na budowę (ulice i drogi z uregulowanym stanem prawnym)

Poniatów, ul. Przedszkolna – odcinek ok. 150,00 mb x 4,50 mb – szacunkowy koszt 67 500,000

Witów – Witów-Kolonia – odcinek ok. 350 mb x 4,50 -157 500,00

Zalesice, ul. Południowa (częściowo) – odcinek ok. 100,00 mb x 4,50 mb - 45 000,00 zł

Witów-Kolonia – Przygłów – odcinek ok. 850,00 mb x 5,00 mb - 425 000,00 zł

Łazy Dabrowa – Łęczno – odcinek ok. 550,00 mb x 4,5 mb (+demontaż płyt) - 550 000,00 zł

Włodzimierzów, ul. Łączna – odcinek ok. 365,00 mb x 3,00 mb - 109 500,00 zł

Włodzimierzów, ul. Brzozowa – odcinek ok. 235,00 mb x 4,00 - 94 000,00 zł

Włodzimierzów, ul. Kubusia Puchatka – odcinek ok. 400,00 mb x 4,00 mb - 160 000,00 zł

Włodzimierzów, ul. Modrzewiowa – odcinek ok. 340,00 mb x 3,00 - 102 000,00

Włodzimierzów, ul. Jałowcowa – odcinek ok. 570,00 mb x 4,00 mb - 228 000,00

Droga od ul. Rolniczej w Przygłowie do DK Nr 12 – odcinek ok. 650,00 mb x 5,00 mb - 325 000,00 zł

Mikołajów – odcinek ok. 1.000,00 mb x 4,00 mb - 400 000,00 zł (Uwaga: przebieg drogi w działkach prywatnych - wymagana zgoda właścicieli gruntów).

Sulejów, ul. Krótka – odcinek ok. 250,00 mb x 4,00 mb - 100 000,00 zł

Sulejów, ul. Malinowa w Sulejowie – odcinek ok. 150,00 mb x 3,00 mb - 45 000,00 zł

Sulejów, ul. Spacerowa – dywanik + wymiana chodnika – odcinek ok. 250,00 mb - 250 000,00 zł

Sulejów, ul. Kopalnia Górna (+płyty ażurowe) – odcinek ok. 150,00 mb (od ul. Taraszczyńskiej) - 60 000,00 zł (Uwaga: włączenie do drogi powiatowej)

Sulejów, ul. Kopalnia Górna – odcinek ok. 90,00 mb x 3,50 mb (od ul. Kopalnia Dolna) – 31 500,00 zł

Sulejów, ul. Nadpiliczna - nawierzchnia z kostki – odcinek ok. 200,00 mb x 5,0 mb 250 000,00 zł

Sulejów, ul. Parkowa - nawierzchnia z kostki – odcinek ok. 260,00 mb x 5,0 mb - 325 000,00 zł

Sulejów, ul. Wschodnia – odcinek ok. 300,00 mb x 6,0 mb (z wymianą krawężnika i chodników) - 350 000,00 zł

Sulejów, Jor Polana (droga do ośrodka więziennictwa) – odcinek ok. 450,00 mb x 5,0 mb (zagospodarowanie) - 225 000,00 zł

Podlubień – odcinek ok. 700,00 mb x 4,50 mb - 175 000,00 zł

Przygłów, ul. Słoneczna – odcinek 350 m - 140 000,00 zł

Suma: 4 975 000 zł

Poszczególni radni głosowali następująco:

1. Bartosz Borkowski - A,C,D
2. Jacek Ciapała - B,D,E
3. Władysław Czerwiński - A,B,D
4. Małgorzata Domosławska - A,C,D
5. Rafał Fogiel - A,C,D
6. Michał Gaczkowski - A,C,D
7. Marcin Gadomski - A,C,D
8. Rafał Kulbat - B,D,E
9. Grażyna Michalska - A,D,E
10. Jan Ratajczyk - A,C,D
11. Jarosław Sarlej - A,C,D
12. Adam Stobiecki - A,B,E
13. Mariusz Szczęsny - A,D,E
14. Mirosław Włóka - A,B,E
15. Mariusz Zielonka - A,B,E

Za pierwszym razem nie udało się wyłonić trzeciego wniosku, ponieważ siedem osób zagłosowało zarówno za budową sali gimnastycznej w Uszczynie (propozycja „E” – szacunkowy koszt to 4 800 000 zł, można otrzymać 85% dofinansowania, 15% powinien stanowić wkład własny gminy Sulejów), jak i za modernizacją ulicy Dobra Woda w Sulejowie (propozycja „C” – szacunkowy koszt to 4 800 000 zł, można otrzymać 95% dofinansowania, a 5% powinien stanowić wkład własny gminy Sulejów). Burmistrz poprosił więc o powtórne głosowanie, tym razem ośmioro radnych poparło remont ulicy Dobra Woda, a siedmioro budowę sali gimnastycznej w Uszczynie.

Poszczególni radni głosowali następująco:

1. Bartosz Borkowski – propozycja „C”
2. Jacek Ciapała – propozycja „E”
3. Władysław Czerwiński - „C”
4. Małgorzata Domosławska - „C”
5. Rafał Fogiel - „C”
6. Michał Gaczkowski - „C”
7. Marcin Gadomski - „C”
8. Rafał Kulbat - „E”
9. Grażyna Michalska - „E”
10. Jan Ratajczyk - „C”
11. Jarosław Sarlej - „C”
12. Adam Stobiecki - „E”
13. Mariusz Szczęsny - „E”
14. Mirosław Włóka - „E”
15. Mariusz Zielonka –„E”

Na propozycję „B”: Budowa infrastruktury kulturalnej (90% dofinansowania, 10% wkład własny gminy Sulejów) - budowa świetlicy w Klementynowie – szacunkowy koszt to 1 000 000 zł, budowa świetlicy w Nowej Wsi – 1 000 000 zł, budowa Ośrodka Kultury we Włodzimierzowie – 2 900 000 zł (suma: 4 900 000 zł) głosowało 6 osób.

Propozycji „F”: Budowa infrastruktury turystycznej i sportowej (90% dofinansowania, 10% wkład własny gminy Sulejów) – budowa parkingu, tężni i stadionu na Jor-Polanie (suma: 11 000 000 zł) nie poparł żaden radny.

Drugi nabór do „Polskiego Ładu” zakończy się 15 lutego 2022 r.

Przypomnijmy, w pierwszej edycji „Polskiego Ładu” dla gminy Sulejów zarezerwowano dokładnie 10 220 100,00 zł na kompleksową poprawę stanu gminnej infrastruktury drogowej na terenie miasta i gminy Sulejów - etap I, co stanowi 95 % całkowitej wartości inwestycji, ale na modernizację dróg na terenie naszej gminy przyznano ostatecznie prawie 15 mln zł, ponieważ powiat piotrkowski otrzyma 4 655 000,00 zł na remonty ulic Jagiełły i Klasztornej w Sulejowie. Szerzej na ten temat pisaliśmy pod koniec ubiegłego roku.

Rozprza

Nowoczesny sprzęt dla szkół z terenu gminy Rozprza

Gmina Rozprza pozyskała 399 700,00 zł z rządowego programu na zakup pomocy dydaktycznych dla dzieci. „Laboratoria Przyszłości” to Program skierowany do szkół podstawowych, a jego celem jest budowanie kompetencji kreatywnych i technicznych wśród uczniów.

W ramach Laboratoriów Przyszłości szkoły otrzymają wsparcie finansowe na zakup wyposażenia technicznego potrzebnego w kształtowaniu i rozwijaniu umiejętności manualnych i technicznych, umiejętności samodzielnego i krytycznego myślenia, zdolności myślenia matematycznego oraz umiejętności w zakresie nauk przyrodniczych, technologii i inżynierii, stosowania technologii informacyjno-komunikacyjnych, jak również pracy zespołowej, dobrej organizacji i dbania o porządek na stanowisku pracy oraz radzenia sobie w życiu codziennym.

„Wierzę, że zakup tak nowoczesnego sprzętu dla szkół ułatwi przede wszystkim naukę uczniom, a ponadto pozwoli najmłodszym na rozwijanie swoich zainteresowań i pasji. Z projektu „Laboratoria Przyszłości” skorzystają uczniowie ze szkół podstawowych w Rozprzy, Niechcicach, Straszowie, Milejowie, Mierzynie i Nowej Wsi: - podkreśla wójt gminy Rozprza Janusz Jędrzejczyk.

eprasa.pl 91f7eb10a2

Wola Krzysztoporska

Koła gospodyń przygotowały niezwykłe stroiki

Aż 29 Kół Gospodyń Wiejskich z terenu gminy Wola Krzysztoporska wzięło udział w konkursie na najpiękniejszy „Tradycyjny stroik bożonarodzeniowy z życzeniami". Efekty ich pracy są niesamowite!

Jeszcze w grudniu Gminny Ośrodek Kultury w Woli Krzysztoporskiej ogłosił konkurs na „Tradycyjny stroik bożonarodzeniowy z życzeniami". Jego rozstrzygnięcie nastąpiło na deskach GOK 30 stycznia 2022 r.

Oceny prac – dodajmy absolutnie niezwykłych - dokonało jury w składzie: przewodnicząca Magdalena Ryżewska, Joanna Filipek, Joanna Sobutkowska, Aleksander Książczak. Komisja brała pod uwagę spełnienie wymogów określonych regulaminem i tematyką konkursu, wkład pracy oraz użycie najmniejszej ilości materiałów gotowych, zachowanie szczególnych elementów dekoracyjnych i estetyki oraz oryginalność i pomysłowość.

Wszystkie zdjęcia stroików znajdziesz na stronie UG.

Po przeprowadzeniu analizy wyłoniono laureatów i przyznano nagrody. Oto oni:

I miejsce: – KGW Parzniewice (1000 zł)
II miejsce: – KGW Glina (800 zł)
III miejsce: – KGW Radziątków (600 zł)

Wyróżnienie – KGW Kamienna (400 zł)
Wyróżnienie – KGW Piekary (400 zł)
Wyróżnienie – KGW Krężna (400 zł)
Wyróżnienie – KGW Kacprów (400 zł)

Pozostałe koła za udział w konkursie otrzymały po 300 zł.

Komisja oceniająca przyznała nagrody z przeznaczeniem na zakup sprzętu AGD, RTV i wyposażenie sal Domów Ludowych.

Wyróżnienie – KGW Kamienna

Wyróżnienie – KGW Piekary

OGŁOSZENIE

Ośrodek Zdrowia w Parzniewicach do wynajęcia

Pomieszczenia Ośrodka Zdrowia w Parzniewicach (94,96 m²) do wynajęcia z przeznaczeniem na prowadzenie działalności medycznej w celu wykonywania świadczeń zdrowotnych na rzecz mieszkańców Gminy Wola Krzysztoporska.

Zarządzenie Nr 15/22 Wójta Gminy Wola Krzysztoporska

z dnia 2 lutego 2002 r.

w sprawie najmu lokalu użytkowego (Ośrodek Zdrowia) w budynku komunalnym będącym własnością Gminy Wola Krzysztoporska, położonego w miejscowości Parzniewice Duże Nr 50, na czas oznaczony w trybie przetargowym.

Na podstawie art. 30 ust. 2 pkt 3 ustawy z dnia 8 marca 1990 r. o samorządzie gminnym (tj. Dz.U. 2021 r., poz.1372 poz. 1834), art. 35 ust. 1,2 ustawy z dnia 21 sierpnia 1997 r. o gospodarce nieruchomościami (Dz.U. 2021 r. poz. 1899 z późn. zm.) wójt gminy Wola Krzysztoporska zarządza co następuje:

§ 1. Przeznacza się do wynajęcia lokal użytkowy (Ośrodek Zdrowia) położony w miejscowości Parzniewice Duże Nr 50 , wymieniony w wykazie stanowiącym załącznik do niniejszego zarządzenia.

§ 2. Wykaz, o którym mowa w § 1 podlega wywieszeniu na tablicy ogłoszeń Urzędu Gminy Wola Krzysztoporska na okres 21 dni tj. od dnia 2 lutego 2022 roku do dnia 21 lutego 2022 roku, na stronie internetowej urzędu, w Biuletynie Informacji Publicznej. Informacja o wywieszeniu wykazu zostanie podana do publicznej wiadomości w prasie lokalnej, w sposób zwyczajowo przyjęty w danej miejscowości.

§ 3. Wykonanie zarządzenia powierza się Kierownikowi Referatu Budownictwa i Nieruchomości..

§ 4. Zarządzenie wchodzi w życie z dniem podpisania.

Załącznik do zarządzenia Nr 15/22 Wójta Gminy Wola Krzysztoporska

z dnia 2 lutego 2002 r.

WYKAZ

Na podstawie art.35 ust.1,2 ustawy z dnia 21 sierpnia 1997r o gospodarce nieruchomościami (Dz.U. 2021 r. poz.1899z poźn. zm.) wójt gminy Wola Krzysztoporska podaje do publicznej wiadomości wykaz lokalu użytkowego /pomieszczenia Ośrodka Zdrowia/ przeznaczone do wynajęcia :

I Lokal użytkowy (pomieszczenia Ośrodka Zdrowia) znajduje się w nieruchomości budynkowej w miejscowości Parzniewice Duże nr 50 na działce oznaczonej numerem ewidencyjnym 179 (obręb geodezyjny Parzniewice Duże) KW PT1P/00059660/8

1. Powierzchnia użytkowa lokalu użytkowego (pomieszczenia Ośrodka Zdrowia) wynosi: 94,96 m² z przeznaczeniem na prowadzenie działalności medycznej w celu wykonywania świadczeń zdrowotnych na rzecz mieszkańców gminy Wola Krzysztoporska.

2. Stawka wywoławcza czynszu za najem lokalu użytkowego (pomieszczenia Ośrodka Zdrowia) wynosi miesięcznie 369,39 złotych netto słownie:(trzysta sześćdziesiąt dziewięć 39/100 złotych). Stawka czynszu uzyskana w przetargu zostanie powiększona o obowiązujący podatek VAT.

3. Czynsz za wynajem jest płatny do ostatniego dnia każdego miesiąca kalendarzowego, za który przypada należność.

4. Czynsz z tytułu najmu będzie ulegał podwyższeniu proporcjonalnie do wskaźnika cen towarów i usług konsumpcyjnych podawanych przez Prezesa Głównego Urzędu Statystycznego za rok poprzedni i będzie obowiązywał od 1 stycznia 2023 roku.

5. Wykaz wywieszony jest do publicznej wiadomości na okres 21 dni, tj. od dnia 2 lutego 2022 roku do 21 lutego 2022 roku.

6. Informacja o wywieszeniu wykazu podana zostanie do publicznej wiadomości w prasie lokalnej w sposób zwyczajowo przyjęty w danej miejscowości.

7. Opisany lokal użytkowy (pomieszczenia Ośrodka Zdrowia) przeznacza się do wynajęcia w trybie przetargowym na czas oznaczony do 3 lat.

Wola Krzysztoporska dn. 2.02.2022 r.

eprasa.pl 91f7eb10a2

RÓŻNE

SPRZEDAM

Znaczki z korespondencji oraz telekarty, czasopisma, książki; 530-812-627. /06/

NIERUCHOMOŚCI

SPRZEDAM

Działki leśne z warunkami zabudowy w Tomawie; 605-447-320 /15/

Sprzedam działkę budowlaną ok 1200 m kw. w Piotrkowie, Aleja 800-lecia, cena 180 zł/m kw.; 601-280-108. /52/

DO WYNAJĘCIA

Wynajmę lokal do 150 m kw., Plac Czarnieckiego oraz mieszkanie (również pod biuro) przy ul. Łazienna-Mokra; 603-094-129. /07/

Do wynajęcia mieszkanie 64 m/kw. ul. Słowackiego. Tylko 700 zł. Tel. 506 157 039 /52/

MOTO

Masz problem ze starym samochodem? Składnica złomu, Twardosławice 28 B; 44/ 646-23-24, www. motorecykling.com.pl. /52/

SPRZEDAM

Lampy, reflektory, żarówki, diody, światła dzienne, xenony z montażem na miejscu. Piotrków, ul. Łódzka 66; 508-309-229. /52/

PRACA

Centrum serwisowe EDMAR zatrudni doświadczonego lakiernika. Stała, dobrze płatna praca. EDMAR Piotrków, Stolarska 13; 603-924-446. /52/

Zatrudnię stolarza meblowego, wysokie zarobki; 506-157-039. /52/

Zatrudnię przedstawiciela handlowego z branży metalowej; 512-476-646. /52/

Przyjmę ucznia do nauki zawodu w serwisie samochodowym; 601-232-466. /52/

Zatrudnię fryzjerkę. Stała, bardzo dobrze płatna praca; 603-975-999. /52/

Zatrudnię mężczyzn i kobiety do magazynu; 512-265-300 lub praca@euroveg.pl /52/

Zatrudnię mechanika samochodowego. Stała, dobrze płatna praca; 601-232-466. /52/

SZUKAM

Zaopiekuję się starszą osobą; tel. 500-714-247 /09/

NAUKA

Polski, matura, egzamin ósmoklasisty; 669 396 921 /13/

USŁUGI

Naprawy powypadkowe. Centrum serwisowe. Doradztwo w likwidacji szkód samochodowych. Auta zastępcze. P-ków. Stolarska 13; 603-924-446. /52/

Remonty budowlane; tel. 516-388-881 /09/

Oprawa muzyczna ślubu, skrzypce, altówka, wiolonczela, organy i flet, www. muzykanaslub.cba.pl; 607-588-518./52/

Masz problem ze starym samochodem - składnica złomu, Twardosławice 28 B; 44/ 646-23-24 lub 502-568-009 www. motorecykling.com.pl. /52/

Autoholowanie, niskie ceny; 603-123-964. /52/

Serwis okienny. Regulacja okien, wymiana okuć, szyb oraz uszczelek; 601-910-135. /52/

Najtańsze ubezpieczenie samochodowe, majątkowe, rolne. Rozprza, ul. Legionów Polskich 2/5; 44/610-35-43. /52/

Parking dla samochodów ciężarowych czynny całą dobę. Zapraszamy; 693-906-272. /52/

Mieszalnia lakierów. Lakiery samochodowe i przemysłowe. Pasty polerskie, materiały lakiernicze. Roosevelta 43; 692-656-023. /52/

Kolizja? Wypadek? Z nami bezgotówkowo rozliczysz szkodę, Zapewnimy auto zastępcze z OC sprawcy. Profesjonalnie naprawimy twój samochód.

Auto-Majer, Piotrków, Wąska 6; 601-232-466. /52/

Szukasz taniego ubezpieczenia? Chcesz zadbać o bezpieczeństwo swoje, swoich bliskich, swojego domu czy samochodu? Zapewniam darmową wycenę i dojazd do klienta; 786-165-265. /52/

Ogłoszenia dostępne są również na www.epiotrkow.pl

AP Property wynajmie powierzchnie handlowe w nowo uruchamianej hali po Intermarche. Zapewniamy duży parking dla najemców i klientów.

AP Property zatrudni pracowników do działu technicznego

Informacje w biurze bazaru Dmowskiego 37 lub tel. 607187805

ZDROWIE

Wypożyczalnia sprzętu rehabilitacyjnego i medycznego UŚMIECH LOSU ul. A. Próchnika 22 w Piotrkowie Tryb.; 607 100 055 /04/

DERMATOLOG

WENEROLOG

- lek. Zbigniew Pietrzak.

Laser frakcyjny CO2, laserowe leczenie rumienia, naczynek, przebarwień, epilacja laserem, wymrażanie brodawek, mezoterapia,toksynabotulinowa, karboksyterapia. Piotrków, ul. Dmowskiego 38. Zapisy: 508-450-820. /52/

KUPON NA BEZPŁATNE OGŁOSZENIE

Tydzień Trybunalski 05/2022, ważny do: 31.12.2022

Zaznacz odpowiednią kategorię

Różne
- ☐ Kupię
- ☐ Sprzedam

Lokale
- ☐ Kupię
- ☐ Sprzedam
- ☐ Do wynajęcia
- ☐ Poszukuję do wynajęcia
- ☐ Zamienię

Nieruchomości
- ☐ Kupię
- ☐ Sprzedam
- ☐ Do wynajęcia
- ☐ Poszukuję do wynajęcia
- ☐ Zamienię

Moto
- ☐ Sprzedam
- ☐ Kupię

Praca
- ☐ Szukam Pracy

Nauka
- ☐ Korepetycje (tylko za okazaniem legitymacji studenckiej)

Treść ogłoszenia .....

.....

.....

Imię i nazwisko (do wiadomości redakcji).....

Adres: .....

Wytnij kupon, wpisz treść ogłoszenia (do 10 słów) i prześlij do redakcji. Kupon na bezpłatne ogłoszenie można wykorzystać tylko raz. Ogłoszenie bez numeru telefonu i danych osobowych nie zostanie zamieszczone. Ogłoszenie, które wpłynie **do poniedziałku** do godz. 12:00 ukaże się w najbliższą środę. Redakcja ma prawo odmówić przyjęcia ogłoszenia bez podania przyczyny. Redakcja nie ponosi odpowiedzialności za treść ogłoszenia.

OGŁOSZENIE

WYCIĄG Z OGŁOSZENIA O PIERWSZYCH USTNYCH PRZETARGACH OGRANICZONYCH

PREZYDENT MIASTA PIOTRKOWA TRYBUNALSKIEGO informuje, że w dniu 08 kwietnia 2022 r. odbędą się pierwsze ustne przetargi ograniczone na sprzedaż nieruchomości z zasobu Miasta Piotrkowa Trybunalskiego, położonych w Piotrkowie Trybunalskim przy:

• ul. Żółtej oznaczonej w ewidencji gruntów obręb 11 jako działka numer 210 o powierzchni 0,1073 ha, księga wieczysta PT1P/00077262/0, cena wywoławcza: 23.000,00 zł, wadium: 4.600,00 zł;

ul. Mechanicznej oznaczonej w ewidencji gruntów obręb 36 jako działka numer 157 o powierzchni 0,0945 ha, księga wieczysta PT1P/00059679/4, cena wywoławcza: 71.000,00 zł , wadium: 14.200,00 zł.

W przetargach mogą brać udział wyłącznie właściciele działek przyległych do zbywanej nieruchomości, którzy złożą ofertę udziału w przetargu oraz terminowo wpłacą wadium. Oferta udziału w przetargu, wraz z wymaganymi załącznikami, winna być sporządzona w formie pisemnej w sposób szczegółowo określony w regulaminie i ogłoszeniu o przetargu oraz złożona (osobiście albo przesyłką pocztową lub przesyłką kurierską), w nieprzekraczalnym terminie do dnia 04 kwietnia 2022 r. włącznie, o godz. 15.00.

Wadium, określone dla każdej nieruchomości odrębnie, musi znajdować się na rachunku bankowym Miasta Piotrkowa Trybunalskiego, prowadzonym w Getin Noble Bank S.A. numer konta: 58 1560 0013 2323 1404 1000 0003 w terminie do dnia 10 stycznia 2022 r. włącznie, przy czym wpłata wadium nie powoduje naliczenia odsetek od zdeponowanej kwoty.

Pełny tekst ogłoszeń nieruchomości wystawionych do przetargu podany został do publicznej wiadomości poprzez:

- wywieszenie na tablicach ogłoszeń Urzędu Miasta Piotrkowa Trybunalskiego Pasaż Karola Rudowskiego 10 i ul. Szkolna 28,

- zamieszczenie na stronie internetowej Urzędu Miasta Piotrkowa Trybunalskiego www.piotrkow.pl oraz w Biuletynie Informacji Publicznej www.bip.piotrkow.pl w zakładce: Gospodarka nieruchomościami →Ogłoszenia sprzedaż i dzierżawa → rok 2022 → I półrocze.

Dodatkowych informacji o przedmiocie i warunkach przetargu udziela Referat Gospodarki Nieruchomościami Urzędu Miasta Piotrkowa Trybunalskiego, ul. Szkolna 28, pokój 305 lub telefonicznie pod numerem 44 732-18-52, w godz. 7.30-15.30.

Tydzień Trybunalski

TYGODNIK LOKALNY

Wydawca: Wydawnictwo „ELTOM", ul. Jagiellońska 7, 97-300 Piotrków Trybunalski. Redakcja - ul. Jagiellońska 7, 97-300 Piotrków Trybunalski. Telefon: 511 291 717. Redaktor naczelny: Beata Hołubowicz-Stachaczyk. Redaguje zespół. Nakład: 6000 egzemplarzy. Druk: ZPR Media S.A., Warszawa. ISSN 1427-9096. Skład: K.Plackowski. Redakcja zastrzega sobie prawo do dokonywania skrótów w powierzonych tekstach. Dział Reklamy i Ogłoszeń - tel. 511 292 920, e-mail: reklama@strefa.fm. Redakcja nie odpowiada za treść reklam i ogłoszeń. Wpłaty na prenumeratę przyjmuje Oddział „RUCH" S.A. w Łodzi w jednostkach właściwych dla byłego woj. piotrkowskiego. Wpłaty są przyjmowane do 5. dnia miesiąca poprzedzającego kwartał, na który dokonywana jest przedpłata.

Dodaj ogłoszenie za pomocą SMS-a! Wyślij SMS na numer 74567 o treści TT + treść ogłoszenia i Twój numer telefonu

Koszt jednego SMS-a wynosi 4 zł + VAT. Bliższe informacje można uzyskać w Biurze Ogłoszeń, tel. 511 292 920

eprasa.pl 91f7eb10a2

OGŁOSZENIE O PRZETARGU

Wójt Gminy Moszczenica pow. piotrkowski woj. łódzkie ogłasza drugi publiczny ustny przetarg nieograniczony na sprzedaż nieruchomości

gruntowej niezabudowanej położonej w Gajkowicach, oznaczonej nr działki 275/7 o pow. 0,1796 ha, dla której przeprowadzona jest księga wieczysta nr PT1P/00105405/1.

WARUNKI PRZETARGU

Przetarg odbędzie się 07.03.2022 r. o godz. 13.15 w Sali USC Urzędu Gminy w Moszczenicy, ul. Kosowska 1.

Nieruchomość położona jest w Gajkowicach, posiada kształt regularnego prostokąta. Działka porośnięta jest samosiejkami drzew i krzewów nie posiadającymi wartości gospodarczej. Miejscowo teren nierówny. Przez teren nieruchomości przebiega napowietrzna linia elektroenergetyczna nn. Bezpośrednie sąsiedztwo działki stanowią podobne grunty użytkowane rolniczo oraz zabudowa mieszkalno-zagrodowa przy ulicy Łąkowej i Łódzkiej w Gajkowicach,. Od wschodu nieruchomość zabudowana budynkami o funkcji usługowej (piekarnia). Sąsiedztwo dalsze stanowią tereny z istniejącą i nowoutworzoną zabudową mieszkalno-usługową wsi Gajkowice i Moszczenica oraz tereny rolne. Nieruchomość położona jest na terenie uzbrojonym w energie elektryczną, wodę z wodociągu wiejskiego, ks. gminną. Dostęp do nieruchomości poprzez wydzielony wjazd gruntowy, oznaczony nr działki 275/5 do publicznej drogi asfaltowej.

Na działce nr 275/5 znajduje się słup energetyczny. Dla Nieruchomości została wydana decyzja o warunkach zabudowy ustalająca sposób zagospodarowania i warunki zabudowy dla inwestycji polegającej na budowie budynku mieszkalno-usługowego wraz z niezbędną infrastrukturą.

Przeznaczenie w studium uwarunkowań i kierunków zagospodarowania Gminy Moszczenica - nieruchomość zlokalizowana jest w terenie przeznaczonym pod budowę mieszkaniową jednorodzinną i usługową

Cena wywoławcza nieruchomości określona przez Rzeczoznawcę Majątkowego Zarządzeniem nr 9/2022 Wójta Gminy Moszczenica z dnia 01 lutego 2022 r. w sprawie obniżenia ceny wywoławczej nieruchomości niezabudowanej, została obniżona o 50 % i wynosi 54 000,00 zł (słownie: pięćdziesiąt cztery tysiące złotych). Do kwoty uzyskanej w wyniku przetargu będzie doliczony podatek VAT w wysokości 23%.

Warunkiem przystąpienia do przetargu jest wpłacenie wadium w wysokości 7 000,00 zł na konto Urzędu Gminy w BS ZP / O Moszczenica nr 36 8973 0003 0070 0700 0707 0005 do dnia 28.02.2022 r. włącznie z zaznaczeniem nr działki, której przetarg dotyczy. Za termin zapłaty uznaje się dzień wpływu należności na rachunek bankowy Gminy Moszczenica. Dowód wniesienia wadium podlega przedłożeniu komisji przetargowej przed otwarciem przetargu.

Osobie wygrywającej przetarg wpłacone wadium zalicza się na poczet ceny nabycia, pozostałym osobom wadium zostaje zwrócone w terminie 3 dni.

Cenę uzyskaną w przetargu należy uregulować w terminie 14 dni od daty przetargu.

W przypadku gdy osoba wygrywająca przetarg uchyli się od zawarcia notarialnej umowy nabycia, wpłacone wadium przepada.

Granice nieruchomości nie będą geodezyjnie wznawiane ani okazywane na gruncie.

Przetarg może być odwołany z uzasadnionych przyczyn.

Szczegółowych informacji na temat przedmiotu przetargu udziela inspektor ds. gospodarki nieruchomościami Nina Włodarczyk – pokój nr 9 lub telefonicznie pod nr 44 616 96 23 wew. 121.

Moszczenica, 09.02.2022 r.

OGŁOSZENIE O PRZETARGU

Wójt Gminy Moszczenica pow. piotrkowski woj. łódzkie ogłasza publiczny przetarg ustny nieograniczony

na sprzedaż nieruchomości położonej w obrębie geodezyjnym Moszczenica, oznaczonej nr działki 871/5 o pow. 0,1207 ha,

dla której prowadzona jest księga wieczysta nr KW PT1P/00047949/1

Przetarg odbędzie się 07.03.2022 r. o godz. 13.00 w Sali USC Urzędu Gminy w Moszczenicy, ul. Kosowska 1.

Przedmiotem przetargu jest nieruchomość niezabudowana oznaczona nr działki 871/5 o pow. 0,1207 ha położona w miejscowości Moszczenica.

Opis przedmiotu sprzedaży – nieruchomość niezabudowana, nieogrodzona, teren płaski położony ok. 1,5 m poniżej poziomu drogi (ul. Spacerowa) oraz terenu nieruchomości sąsiedniej. Działka powstała z podziału większego kompleksu gruntów.

Bezpośrednie sąsiedztwo nieruchomości stanowią nieruchomości z zabudową mieszkalną jednorodzinną, teren placu zabaw z siłownią plenerową oraz podobne nieruchomości niezabudowane.

Dojazd do nieruchomości drogą asfaltową (ul. Spacerowa) przez działkę gminną nr 871/7.

Uzbrojenie nieruchomości w media – brak. Istnieje możliwość podłączenia wodociągu gminnego i kanalizacji sanitarnej oraz ENN z drogi gminnej (ul. Spacerowa).

Działka porośnięta jest samosiejkami drzew i krzewów nie posiadających wartości gospodarczej.

Przeznaczenie w studium uwarunkowań i kierunków zagospodarowania Gminy Moszczenica – działka przeznaczona jest pod tereny sportu i rekreacji. Na działkę nr 871 położoną w obrębie geodezyjnym Moszczenica (z której powstała działka nr 871/5) została wydana decyzja o warunkach zabudowy dla inwestycji polegającej na budowie 5 budynków mieszkalnych wraz z infrastruktur techniczną).

Cena wywoławcza nieruchomości określona przez rzeczoznawcę majątkowego wynosi 67 000,00 zł netto (słownie: sześćdziesiąt siedem tysięcy złotych).

Do ceny nieruchomości osiągniętej w wyniku przetargu będzie doliczone 23 % podatku VAT

Warunkiem przystąpienia do przetargu jest wpłacenie wadium w wysokości 8 000,00 zł na konto Urzędu Gminy w BS ZP/O Moszczenica Nr 36 8973 0003 0070 0700 0707 0005 do dnia 28.02.2022 r. włącznie z zaznaczeniem nr działki, której przetarg dotyczy.

Osobie wygrywającej przetarg wpłacone wadium zalicza się na poczet ceny nabycia, pozostałym osobom wadium zostaje zwrócone w terminie 3 dni.

Cenę uzyskaną w przetargu należy uregulować w terminie 14 dni od daty przetargu.

W przypadku, gdy osoba wygrywająca przetarg uchyli się od zawarcia notarialnej umowy nabycia, wpłacone wadium przepada.

Przetarg może zostać odwołany z uzasadnionych przyczyn.

Szczegółowych informacji na temat przedmiotu przetargu udziela inspektor ds. gospodarki nieruchomościami Nina Włodarczyk – pokój nr 9 lub telefonicznie pod nr 44 61 69 623 wew. 121

Moszczenica, 09.02.2022 r.

CLEAN PERFECT PLUS - NAJWYŻSZA JAKOŚĆ USŁUG

Oferujemy profesjonalne usługi w zakresie:
- sprzątania obiektów,
- sprzątania terenów zewnętrznych,
- mycia okien,
- dezynfekcji powierzchni,

Zlecenia realizowane są za pomocą najlepszego, dostępnego na rynku sprzętu. Indywidualny dobór środków chemicznych oraz technik wykonania jest gwarancją dobrze zrealizowanej usługi.

CLEAN PERFECT PLUS

Kontakt:
e-mail: info@cleanperfectplus.pl
tel: 728 303 606

Moszczenica, 09.02.2022r

OGŁOSZENIE WÓJTA GMINY MOSZCZENICA

o wyłożeniu do publicznego wglądu miejscowego planu zagospodarowania przestrzennego wraz z prognozą oddziaływania na środowisko

Na podstawie art. 17 pkt. 9 ustawy z dnia 27 marca 2003 r. o planowaniu i zagospodarowaniu przestrzennym (Dz. U. 2021 r. poz. 741 ze zm.) oraz art. 30 i art. 39 ustawy z dnia 3 października 2008 r. o udostępnianiu informacji o środowisku i jego ochronie, udziale społeczeństwa w ochronie środowiska oraz ocenach oddziaływania na środowisko (Dz.U.z 2021 poz. 2373 ze zm.) w ramach strategicznej oceny oddziaływania na środowisko, w związku z uchwałą Nr XLI/348/2021 Rady Gminy Moszczenica z dnia 13 maja 2021 r. w sprawie przystąpienia do sporządzenia miejscowego planu zagospodarowania przestrzennego dla działki nr ewidencyjny 1/5 położonej w obrębie geodezyjnym Michałów, gm. Moszczenica

zawiadamiam

o wyłożeniu do publicznego wglądu projektu miejscowego planu zagospodarowania przestrzennego dla działki nr ewidencyjny 1/5 położonej w obrębie geodezyjnym Michałów, gm. Moszczenica wraz z prognozą oddziaływania na środowisko.

Projekt planu miejscowego wraz z prognozą oddziaływania na środowisko zostanie wyłożony do publicznego wglądu w dniach od 17 lutego 2022 r. do 11 marca 2022 r. w siedzibie Urzędu Gminy Moszczenica, w Moszczenicy, ul. Kosowska 2, Referat Inwestycji i Rozwoju w godzinach pracy urzędu oraz zostanie udostępniony na stronie internetowej Urzędu Gminy Moszczenica: https://bip.moszczenica.eu/groups/details/955/projekty

Dyskusja publiczna nad przyjętymi rozwiązaniami w projektach planów miejscowych odbędzie się w dniu 01 marca o godz. 13.00 w siedzibie Urzędu Gminy w Moszczenicy, ul. Kosowska 1 – sala USC.

Zgodnie z art. 18 ust. 1 ustawy z dnia 27 marca 2003 roku o planowaniu i zagospodarowaniu przestrzennym, każdy kto kwestionuje ustalenia przyjęte w projekcie dokumentu, może wnieść uwagi.

Uwagi należy składać z podaniem imienia i nazwiska lub nazwy jednostki organizacyjnej i adresu, oznaczenia nieruchomości, której uwaga dotyczy, w nieprzekraczalnym terminie do dnia 01 kwietnia 2022 r. (włącznie). Uwagi złożone po upływie terminu pozostaną bez rozpatrzenia.

Uwagi należy składać do Wójta Gminy Moszczenica - Urzędu Gminy Moszczenica, ul. Kosowska 1, 97-310 Moszczenica. Uwagi można składać lub przesyłać:

• w formie pisemnej: składanej w urzędzie gminy, ustnie do protokołu lub przesyłanej pocztą na adres urzędu gminy,

• za pośrednictwem środków komunikacji elektronicznej.

Jako wniesione na piśmie uznaje się również uwagi wniesione za pomocą elektronicznej skrzynki podawczej opatrzone kwalifikowanym podpisem elektronicznym, podpisem zaufanym albo podpisem osobistym.

Uwagi wnoszone w ramach strategicznej oceny oddziaływania na środowisko można też wnosić w postaci elektronicznej na adres e-mail: ug@moszczenica.eu z tytułem „uwaga do planu Michałów dz 1/5", bez opatrywania ich bezpiecznym podpisem elektronicznym.

Organem właściwym do rozpatrzenia uwag jest Wójt Gminy Moszczenica.

Uwagi zostaną rozpatrzone w terminie nie dłuższym niż 21 dni od dnia upływu terminu ich składania.

W urzędzie można się także zapoznać z niezbędną dokumentacją sprawy.

Administratorem danych osobowych przetwarzanych w Urzędzie Gminy w Moszczenicy jest Wójt Gminy. Dane będą przetwarzane w celu rozpatrzenia uwag. Każdy ma prawo dostępu do swoich danych i ich poprawiania. Pełen zakres informacji nt. przetwarzania danych osobowych znajduje się na w Biuletynie Informacji Publicznej Gminy Moszczenica: http://bip.moszczenica.eu/ (zakładka „Ochrona danych osobowych") oraz w Urzędzie Gminy w Moszczenicy, ul. Kosowska 1, 97-310 Moszczenica.

Wójt Gminy Moszczenica

/-/ Marceli Piekarek

PREZYDENT MIASTA PIOTRKOWA TRYBUNALSKIEGO

działając na podstawie art. 35 ust. 1 i 2 ustawy z dnia 21 sierpnia 1997 r. o gospodarce nieruchomościami (Dz.U. z 2021 r., poz. 1899 ze zm.) informuje, że na tablicach ogłoszeń w siedzibie Urzędu Miasta Piotrkowa Trybunalskiego Pasaż Karola Rudowskiego 10 i ul. Szkolnej 28 oraz na stronie internetowej Urzędu Miasta Piotrkowa Tryb.: www.piotrkow.pl, podane zostały do publicznej wiadomości, na okres 21 dni, wykazy części nieruchomości zabudowanej, położonej w Piotrkowie Trybunalskim przy ul. Sienkiewicza 16A składającej się z działek nr: 168/2, 169/1, 170/1 i 172/1 obr. 22:

• pomieszczenia biurowe nr 319 i 321 wraz z powierzchnią wspólną – wchodzące w skład udziału w ww. nieruchomości wynoszącego 30632/314833 stanowiącego własność Gminy Miasta Piotrków Trybunalski,

• nr 11/12, 12a, 13, 14, 18, 24, 25, 210, 216, 216A, 218, 306, 317, 318, 318A, 320 wraz z powierzchnią wspólną, pomieszczenie garażowe oraz garaż nr 8 - wchodzące w skład udziału w ww. nieruchomości wynoszącego 119164/314833 stanowiącego własność Skarbu Państwa; wykaz został również opublikowany na stronie internetowej Województwa Łódzkiego: www.gov.pl/web/uw-lodzki.

Dodatkowe informacje dotyczące nieruchomości objętej wykazem uzyskać można w Urzędzie Miasta Piotrkowa Trybunalskiego - Referat Gospodarki Nieruchomościami – ul. Szkolna 28, pokój 306 lub pod nr tel. /44/ 732-18-50.

eprasa.pl 91f7eb10a2

Inauguracja na „szóstkę”

Z wysokiego „C” drugą rundę rozgrywek PGNiG Superligi rozpoczęli szczypiorniści Piotrkowianina. Podopieczni Bartosza Jureckiego wygrali trudny mecz na wyjeździe z Wybrzeżem Gdańsk i potwierdzili wysoką dyspozycję w tegorocznym sezonie.

Pierwsza runda rozrywek była znakomita w wykonaniu piotrkowskich zawodników. Szczypiorniści Bartosza Jureckiego sprawili kilka niespodzianek i rozegrali wiele naprawdę dobrych meczów. To zaowocowało szóstym miejscem w ligowej tabeli na półmetku rozgrywek. Biorąc pod uwagę, że piotrkowski zespół dysponuje jednym z najniższych budżetów w lidze, ten wynik należy uznać za znakomity.

Po reprezentacyjnej przerwie szczypiorniści Piotrkowianina nie stracili nic ze swojej dobrej dyspozycji. Na pierwszy mecz drugiej rundy piotrkowscy zawodnicy wybrali się do Gdańska na bardzo trudne starcie z tamtejszym Wybrzeżem. Wyjazdowy mecz potwierdził, że w tegorocznym sezonie z Piotrkowianinem naprawdę trzeba się liczyć.

Już w pierwszej połowie goście pokazali, że przyjechali nad morze pod trzy punkty. Dzięki skutecznej grze w ataku i dobrej obronie piotrkowscy szczypiorniści schodzili na przerwę, prowadząc 16:13. W czasie drugiej odsłony podopieczni Bartosza Jureckiego cały czas kontrolowali grę. Nie tylko nie pozwolili przeciwnikom zniwelować przewagi, ale systematycznie powiększali różnicę.

Druga połowa zakończyła się identycznym wynikiem jak pierwsza odsłona, a cały mecz Piotrkowianin wygrał 32:26.

Najskuteczniejszym zawodnikiem zespołu był Piotr Swat, który zdobył dziewięć goli. Reprezentacyjną formę potwierdził także Piotr Jędraszczyk, który zapisał na swoim koncie siedem trafień.

Torus Wybrzeże Gdańsk - Piotrkowianin Piotrków Trybunalski 26:32 (13:16)

Torus Wybrzeże: Wałach, Chmieliński - Powarzyński 6, Papaj 5, Tomczak 4, Jachlewski 3, Pieczonka 3, Janikowski 2, Mosquera 2, Woźniak 1 oraz Stojek.

Piotrkowianin: Ligarzewski, Chmurski - Swat 9, Jędraszczyk 7, Babicz 4, Sadowski 4, Pacześny 2, Doniecki 2, Mosiołek 2, Surosz 1 oraz Stolarski, Szopa, Pożarek, Wawrzyniak.

K.Rudzki

Pierwszy półfinał w karierze

Kamil Majchrzak po raz pierwszy w karierze awansował do półfinału turnieju rangi ATP. Dokonał tego w indyjskim Pune, pokonując po trzysetowej batalii Lorenzo Musettiego.

Ten mecz zapowiadał się jako bardzo trudne starcie i rzeczywiście tak było. Rozstawiony z numerem 2 Włoch, jest sklasyfikowany wyżej niż Kamil Majchrzak w rankingu ATP i to on był faworytem starcia. Piotrkowianin nic sobie jednak z tego nie robił i od początku narzucił Musettiemu bardzo trudne warunki.

Pierwszy set był dominacją Kamil Majchrzaka, który wygrał go 6:2. Druga partia była dużo bardziej wyrównana, a każdy z tenisistów solidarnie wygrywał swoje podania. O zwycięstwie w tej partii decydował więc tie break. W nim minimalnie lepszy okazał się Włoch, który wygrał go 7:5 i doprowadził do wyrównania w całym spotkaniu.

Trzecia odsłona była kopią drugiej partii. Tenisiści toczyli bardzo zażarty bój i solidarnie wygrywali swoje podania. Decydujący dla losów partii okazał się dziewiąty gem. Przy stanie 4:4 serwował Musetii. Bardzo zacięty gem zakończył się walką na przewagi, którą wygrał Majchrzak. Piotrkowianin serwował więc po zwycięstwo. Nie obyło się bez problemów, ale ostatecznie Majchrzak wygrał tego gema i po raz pierwszy w karierze awansował do półfinału turnieju tej rangi.

W walce o finał przeciwnikiem Majchrzaka będzie Fin Emil Ruusuvuori.

K.Rudzki

fot. ATP CUP

Sensacja! Piotrcovia wygrywa w Lubinie!

fot. Materiały Prasowe Superliga Kobiet

To był piękny środowy wieczór dla wszystkich sportowych kibiców w Piotrkowie. Po świetnej grze Piotrcovia wygrała z aktualnym mistrzem Polski - Zagłębiem Lubin. Zwycięstwo tym cenniejsze, że odniesione na wyjeździe.

Już pierwsza połowa zwiastowała dużą sensację. Piotrcovia grała mocno skoncentrowana, bardzo dobrze broniła i pozwoliła rzucić gospodyniom przez trzydzieści minut zaledwie dziewięć bramek. Sama zdobyła o pięć więcej i do szatni zeszła z prowadzeniem 14:9.

Było jednak jasne, że gospodynie nie odpuszczą i po zmianie stron rzucą się do odrabiania strat. Tak też się stało. W 47. minucie na prowadzeniu było Zagłębie (18:17). I wtedy Piotrcovia pokazała, po raz drugi tego dnia, swój charakter. Nie pozwoliła Miedziowym zbudować przewagi. Raz jeszcze zerwała się do ataku, odzyskała prowadzenie, aby ostatecznie wygrać cały mecz 27:22.

Zagłębie Lubin - Piotrcovia 22:27 (9:14)

Zagłębie: Wąż, Maliczkiewicz - Łabuda, Grzyb 5, Hartman, Górna 5, Galińska 4, Zawistowska, Kochaniak-Sala 5, Machado Matieli 2, Noga, Milojević 1.

Karne: 4/6

Kary: 8 min.

Piotrcovia: Opelt, Sarnecka - Drażyk, Klonowska 4, Oreszczuk 3, Trawczyńska, Majsak 2, Królikowska 4, Stanisławczyk 4, Jureńczyk, Trbović 1, Świerczek 3, Waga 6.

Karne: 3/3

Kary: 8 min.

K.Rudzki

OGŁOSZENIE

REKLAMA

eprasa.pl 91f7eb10a2