Przedsiębiorcze Jaworzno

PRZEDSIĘBIORCZE JAWORZNO
Tradycja i doświadczenie filarami budowy nowoczesnych firm
GALA FINAŁOWA
19 Listopada 2021 roku, godzina 17:00
MDK JAWORZNO

Jaworznicka Izba Gospodarcza

Tygodnik Lokalny
10 – 16 LISTOPADA 2021 R.
nr 45/1571 rok XXXI
cena 3,00 zł w tym 5% VAT
nr indeksu 355089 • http://www.ct.jaworzno.pl
Tytuł pojawił się w roku 1798

Co Tydzień

ABY NASZE MIASTO BYŁO LEPSZE

Jaworzno gra z WOŚP – zagrajcie z nami!

wielka orkiestra świątecznej pomocy

30 stycznia 2022 roku gramy z WOŚP. W redakcji gazety „Co Tydzień" zarejestrowany został sztab WOŚP. Nasz sztab ma numer 172. Szefem sztabu jest Mirosława Matysik.

Od poniedziałku 8 listopada można zgłaszać się jako wolontariusz i w 30. Finale zbierać pieniądze na pomoc chorym dzieciom. Rejestracja wolontariuszy przebiegać będzie on-line. Każdy, kto chce być wolontariuszem, otrzyma od nas token i sam będzie mógł się rejestrować. Po token zapraszamy do jaworznickiego sztabu.

Zebrane w tym finale pieniądze będą przeznaczone na pomoc dzieciom, które mają problemy z oczami. Zakupiony zostanie za te środki nowoczesny sprzęt okulistyczny dla zapewnienia najwyższych standardów diagnostyki i leczenia wzroku u dzieci. W ten sposób wsparcie otrzymają ośrodki i poradnie okulistyki dziecięcej. Rokrocznie leczonych jest w nich kilkanaście tysięcy małych pacjentów. – Finał będzie wielki, radosny i serdeczny – przekonuje szef sztabu **Mirosława Matysik**.

Pamiętajcie, tak jak w dotychczas, Finał to nasze wspólne z Wami działanie. Jeśli macie pomysły na ciekawe wydarzenia, które mogą się odbyć podczas tego Finału, dzwońcie do naszej redakcji na nr 32 751 91 30. Pozostawcie swój numer telefonu, z pewnością oddzwonimy. Siema!

mm,eb

ISSN 1232-2008

Marsz z trumną

Ulicami Jaworzna 7 listopada przemaszerowano dla uczczenia pamięci Izabeli, zmarłej przed kilkoma tygodniami w pszczyńskim szpitalu. Marsz zorganizowano pod hasłem „Ani jednej więcej". Organizatorzy wyrażali swoje oburzenie kierowane w stronę polityki rządu.

Marsz rozpoczął się o godzinie 18:00 pod urzędem miasta, następnie zgromadzeni przeszli ulicami Grunwaldzką, Mickiewicza, rynkiem i ulicą Pocztową. Co mieli do powiedzenia uczestnicy marszu?

– Chcemy zademonstrować swój sprzeciw temu, co dzieje się w Polsce, oraz uczcić pamięć kobiety, która zmarła przez ten chory system – mówiła Monika, jedna z uczestniczek marszu.

– Ja tu tak naprawdę jestem dla moich dzieci i wnuków. Mam trójkę dzieci, mam synową, mam ośmioro wnucząt i jestem tu dla nich – mówiła Lucyna.

– Uważam, że dziewczyna miała prawo żyć, powinni za wszelką cenę ratować życie tej kobiety, jest mi bardzo przykro, że do tego doszło. Sama mam córkę i nigdy nie chciałabym, żeby taka sytuacja jej dotyczyła – mówiła Urszula.

– Przyszedłem tutaj z racji tego, że nie zgadzam się z decyzją Trybunału Konstytucyjnego, która zapadła rok temu. Każda kobieta powinna mieć prawo decydowania o swoim losie. Biorąc udział w tym marszu chciałem okazać wsparcie dla rodziny pani Izy oraz innych osób, które znalazły się w podobnej sytuacji – mówił Dawid.

– Mam dwoje dzieci, moja córka wyjechała za granicę i nie wyobrażam sobie, żeby ona tu dziecko urodziła, w takim czasie jak teraz jest. To okropne, co się dzieje w tej Polsce – mówiła Beata.

W marszu wzięło udział kilkaset osób. Przemarsz odbywał się w spokojnej atmosferze, nie odnotowano żadnych incydentów.

AZ/(iw)

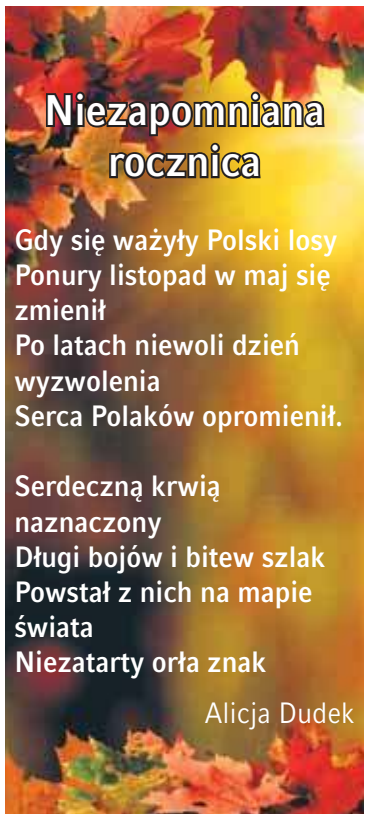

Niezapomniana rocznica

Gdy się ważyły Polski losy
Ponury listopad w maj się zmienił
Po latach niewoli dzień wyzwolenia
Serca Polaków opromienił.

Serdeczną krwią naznaczony
Długi bojów i bitew szlak
Powstał z nich na mapie świata
Niezatarty orła znak

Alicja Dudek

TAURON WYŁONIŁ WYKONAWCĘ REMONTU SP NR 20 Tauron Wydobycie wyłonił wykonawcę remontu Szkoły Podstawowej nr 20 w Jaworznie Byczynie. Spółka otrzymała 4 oferty, w najbliższych dniach ma zostać podpisana umowa z firmą, która przedstawiła najkorzystniejszą. Więcej informacji na temat wykonawcy podamy po podpisaniu przez strony umowy. Prace mają zostać zakończone przed rozpoczęciem roku szkolnego 2022/2023. Przypomnijmy, że już wcześniej zakończono etap prac związany ze wzmocnieniem i uszczelnieniem górotworu pod obiektem. Dzięki temu przywrócone zostały odpowiednie parametry gruntu – pozwolą na bezpieczne funkcjonowanie szkoły po wykonaniu prac remontowych. Tauron Wydobycie do końca prac będzie partycypować w kosztach zapewnienia uczniom SP nr 20 odpowiednich warunków do nauki w zastępczych lokalach. **AZ**

eprasa.pl/979062201d

Szpital wstrzymuje przyjęcia

Szpital Wielospecjalistyczny w Jaworznie wstrzymuje przyjęcia na oddziały chorób wewnętrznych i kardiologiczny. Powodem jest konieczność utworzenia przez placówkę miejsc dla pacjentów covidowych.

Decyzją Wojewody Śląskiego, jaworznicki szpital został zobowiązany do utworzenia 25 miejsc dla pacjentów covidowych, co będzie się wiązało z koniecznością wstrzymania przyjęć na oddziały chorób wewnętrznych i kardiologiczny. Na ww. oddziały przyjmowani będą jedynie pacjenci w stanie zagrożenia zdrowia i życia.

Komunikat szpitala w sprawie wstrzymania przyjęć:

Szanowni Państwo

W dniu 3 listopada 2021 roku decyzją nr ZDII.9611.8.73.2020 Wojewoda Śląski nałożył na Szpital Wielospecjalistyczny w Jaworznie obowiązek utworzenia od dnia 8 listopada 25 łóżek dla pacjentów zakażonych wirusem SARS-CoV-2 (w tym 4 respiratorowych).

W związku z powyższym od dnia 4 listopada 2021 roku zostały wstrzymane przyjęcia w trybie planowym w Oddziale Chorób Wewnętrznych i Oddziale Kardiologicznym.

W wyżej wymienionych oddziałach będą hospitalizowani jedynie pacjenci w stanie zagrożenia życia i zdrowia.

AZ

Co Tydzień nr 45/1571
10 listopada 2021 roku
Miasto Jaworzno

do 15 grudnia ma potrwać remont przystanku w centrum

Izera zagranicznym składakiem?

„Polski samochód elektryczny" w rzeczywistości jest mało polski

„Polski samochód elektryczny", jak reklamowane są pojazdy Izery, nie taki polski? Kluczowe elementy aut mają pochodzić z zagranicy. W Polsce, jeśli projekt dojdzie do skutku, samochody będą głównie składane.

Źródło - ElectroMobility Poland

Piotr Zaremba, prezes Electromobility Poland, pojawił się 29 października na posiedzeniu Parlamentarnego Zespołu na rzecz Rozwoju Elektromobilności i Energetyki Prosumenckiej, by zdać posłom relację z postępów projektu Izera.

Z wypowiedzi prezesa wynika, że samochody Izery, jeśli faktycznie powstaną, będą składakami opartymi o zagraniczne elementy, a pojazdom daleko będzie do miana „polskiego samochodu elektrycznego". Zaremba wyjaśnia, jaka jest tego przyczyna:

– Polska straciła kompetencje projektowania i budowania samochodów, fabryk samochodowych. Wiemy to, bo pytaliśmy polskie firmy, czy są nam w stanie w tym pomóc i okazało się, że nie bardzo potrafią. Te kompetencje 15, 20 lat temu zostały wyprowadzone poza Polskę i teraz mrówczą pracą krok po kroku musimy je sprowadzić z powrotem – mówił prezes.

Zaremba rozwinął temat kluczowych elementach pojazdów, które mają pochodzić od zagranicznych dostawców.

Zagraniczna platforma

Obecnie Electromobility Polska pracuje nad pozyskaniem odpowiedniej platformy (czyli gotowego projektu podłogi z układem jezdnym, kierowniczym, hamulcowym i miejscem na baterię) dla samochodów Izery. Jak mówił Zaremba, projektowanie nowego rozwiązania jest nieopłacalne.

– Przy małej skali 100 tys. aut rocznie w porównaniu do gigantów tworzenie własnej platformy nie jest ekonomicznie uzasadnione – mówił prezes.

Nadwozia z zewnętrzną pomocą

Co więcej, same nadwozia – ma być ich 3 rodzaje – również powstaną przy pomocy *integratora technicznego doświadczonego w projektowaniu i wdrażaniu do produkcji, by mieć się od kogo uczyć*. Upraszczając – chodzi o producenta aut z zagranicy:

– Nie można powiedzieć, że mamy 500 inżynierów i potrafimy budować sami, bo to by się skończyło wielką porażką. Musimy krok po kroku budować zespół, a jednocześnie budować samochody. Stąd pomysł na współpracę ramię w ramię z integratorem technicznym, żeby inżynierowie się uczyli po to, by za kilka lat kolejne generacje Izery projektować samodzielnie. Innej drogi nie ma. Trzeba być pragmatycznym i nie obrażać się na rzeczywistość – mówił Zaremba.

Zagraniczna bateria

Również i bateria pojazdu będzie pochodziła z zagranicy.

– Rozmawialiśmy z wszystkimi największymi. Tu są bariery techniczne, kapitałowe, ale firmy te mają potencjał, żeby za 5, 10 lat odpowiednią ilość baterii produkować – tłumaczy prezes.

Jak dodał Zaremba, koszt baterii to nawet 40 proc. ceny samochodu elektrycznego.

Polskie komponenty

Prezes dodał, że już od powstania pierwszych modeli samochodu – w trakcie prezentacji pojawiła się data 2024 rok – od 40 do 80 proc. komponentów, głównie elementów nadwozia, może – ale nie musi – pochodzić od polskich wytwórców.

AZ

Przystanek w centrum z nowym wykonawcą

Przystanek autobusowy w centrum Jaworzna, będący w remoncie od marca 2021, z nowym wykonawcą prac. Tym razem data zakończenia remontu została ustalona na 15 grudnia.

Całość prac miała się zakończyć 21 maja

Przypomnijmy, że pierwszy etap remontu miał odbywać się w terminie od 15 marca do 8 kwietnia 2021 r., a całość miała się zakończyć 21 maja. I rzeczywiście, prace rozpoczęły się w wyznaczonym terminie, pracownicy budowlani zdemontowali uszkodzone krawężniki… i to by było na tyle.

Po skontaktowaniu się z wykonawcą, firmą Gardenbud, jeszcze w marcu, ten poinformował nas, że problemy z zakończeniem remontu związane są z sytuacją epidemiologiczną. Pracownicy firmy mieli zostać skierowani na kwarantannę i nie byli rzekomo w stanie zakończyć rozpoczętej naprawy. Od tego momentu prace jednak nie zostały wznowione.

Urząd Miejski w Jaworznie, nie będąc w stanie przez blisko 8 miesięcy wynegocjować wznowienia prac przez Gardenbud, postanowił wybrać nowego wykonawcę remontu. Została nim firma Eurovia Polska, kosztami robót miasto chce obciążyć pierwotnego wykonawcę.

Roboty rozpoczną się 8 listopada, zatoki z ruchu mają być wyłączone do 15 grudnia.

– W zakresie remontu realizowana będzie wymiana krawężników oraz spękanych płyt nawierzchni betonowej zatok. Wykonawstwo zastępcze to efekt niedokończenia naprawy gwarancyjnej przez firmę wykonującą przebudowę zatok zakończoną 2019 roku – mówi **Andrzej Kramarz**, kierownik Referatu Przygotowania i Realizacji Inwestycji w Wydziale Inwestycji Miejskich UM w Jaworznie.

Na czas trwania prac i przerwy technologicznej związanej z dojrzewaniem betonu, zostaną wyznaczone przystanki zastępcze.

– Do momentu zakończenia prac budowlanych oraz uzyskania przez nawierzchnię wymaganej wytrzymałości, wyznaczone zostaną tymczasowe przystanki autobusowe na jezdni. Wyznaczone zostaną również tymczasowe przejścia dla pasażerów korzystających z przystanków – dodaje Andrzej Kramarz.

AZ

Blog: Izera z Jaworzna

Nurty narodowościowe i endemiczne na poziomie powiatu czy gminy stają się coraz głośniejsze, kusząc członków danej społeczności. Społeczeństwo lubi mówić – „nasze". To utożsamianie się z czymś fajnym, co stwarza poczucie, że idzie nam dobrze. Gorzej, gdy trzeba mówić o „naszych" wadach i przywarach. Wtedy lepiej je przemilczeć.

Gdy rozpatrujemy sytuację związaną z powstaniem nowej polskiej marki samochodów, nagle wielu obserwatorów dostrzegło, że Izera może być polska, ale tylko z nazwy. Analizując łańcuchy dostaw i producentów kolejnych podzespołów, niewiele pozostaje miejsca na części wyprodukowane w naszym kraju. Kiedy powiedział o tym sam prezes spółki, która ma zajmować się montażem tych aut, wiele osób zdębiało.

Jak to? Polacy nie potrafią wybudować sami samochodu? Okazuje się, że tak w istocie jest i trzeba tę prawdę przełknąć jak gorzką pigułkę. Nie da się bowiem przystąpić do budowy nowego polskiego samochodu przy braku wiedzy, infrastruktury i doświadczeń w tym zakresie. Najlepsze koncerny samochodowe pod względem swojej struktury organizacyjnej porównywalne są do małego dobrze zarządzanego państwa. Z ich strony wymagało wielu lat wysiłku i wielomiliardowych nakładów, aby stworzyć solidną markę samochodu.

Nie ma się więc co obrażać na narodowość samochodu, a raczej rozpocząć proces uczenia się od podstaw. Takie zdrowe podejście w dłuższym okresie będzie magnesem dla polskich inżynierów. Niektórzy może powrócą z zachodnich koncernów i w kolejnych latach budować coś nowego – naszego. Może coraz więcej komponentów będzie produkowanych w Polsce, ale i przez polskie firmy.

Czy to ma takie duże znaczenie dla jaworznianina? Moim zdaniem na tym etapie żadne. To, czy w Jaworznie będzie produkowana Izera na komponentach z Chin, Japonii czy Niemiec ma marginalne znaczenie. Sam projekt z nazwy jest niczym transgraniczna rzeka Izera, która wypływa z Polski, ale trafia do zlewni Morza Północnego. Jej fabryka w Jaworznie zapewne ma kierować uwagę w stronę rozwoju elektromobilności i źródła energii z jaworznickich elektrowni. Dla miasta ilość zainwestowanych pieniędzy będzie się przekładać na rozwój różnych – innych niż motoryzacyjne – obszarów. Lokalnie może to być motor napędowy dla usług, obrotu nieruchomości i sprzedaży wszystkiego, czego będą potrzebować pracownicy i dostawcy.

Inwestycje tej skali mają jeszcze jedno ważne znaczenie. Przyciągają innych dużych kontrahentów. To jest szansa dla miasta, która teraz jest wynikiem rządowej strategii, ale jak pokazują znaki czasu, może z niej wykluje się – ukryty jeszcze – sens ekonomiczny. Tak więc zarówno kolejne auta Izery mogą być zarówno polskie, jak i stać się mogą własnością innego większego koncernu. W tym krótkim i średnim okresie dla nas – jaworznian – ważne jest, aby ta inwestycja, skoro już ma powstać, niech powstanie w jak najkrótszym czasie. No i żeby jej się na rynku powiodło.

Franciszek Matysik

eprasa.pl 9d9d63201d

Rafako i Tauron porozumiały się w sprawie bloku 910 MW

Rafako i Tauron uzgodniły warunki ugody w sprawie dalszych prac przy bloku 910 MW w Jaworznie.

Jak jednak podkreśla Rafako, mimo iż warunki ugody zostały już podpisane, tak sama ugoda – jeszcze nie.

Parafowane postanowienia ugody dotyczą m.in. zmiany terminu ponownego uruchomienia bloku na 29 kwietnia 2022 roku. Przypomnijmy, że pierwotna data zakończenia napraw bloku 910 MW została ustalona na 25 lutego 2022 roku.

Rafako i Nowe Jaworzno Grupa Tauron zobowiązały się również do niedochodzenia wobec siebie roszczeń, wliczając w to kary umowne, które zostały lub mogłyby zostać nałożone za zdarzenia zaistniałe przed zawarciem ugody, *jednak z wyłączeniem roszczeń z tytułu gwarancji i rękojmi, roszczeń z tytułu solidarnej odpowiedzialności za zapłatę wynagrodzenia podwykonawcom lub dalszym podwykonawcom oraz roszczeń wykonawcy z kontraktu wobec NJGT za prace należycie zrealizowane przed dniem zawarcia ugody*.

Wejście w życie ugody uzależnione jest od kilku czynników: uzyskania przez Nowe Jaworzno Grupę Tauron i Rafako odpowiednich zgód korporacyjnych, przedłożenia przez Rafako nowych lub przedłużonych gwarancji zabezpieczających wykonanie kontraktu; przedłożenia przez Rafako nowych lub przedłużonych gwarancji zwrotów zaliczki; prawomocnego zatwierdzenia ugody przez właściwy sąd powszechny.

– Przedstawiony przez Rafako nowy harmonogram prac naprawczych bloku energetycznego w Jaworznie uwzględnia zastosowanie dodatkowych rozwiązań, które zminimalizują ryzyko wystąpienia nieprzewidzianych postojów tej jednostki w przyszłości – informuje p.o. prezesa Taurona **Artur Michałowski**.

AZ

gala finałowa „Przedsiębiorczego Jaworzna" odbędzie się 19 listopada

Uwagi do planu zagospodarowania przestrzennego „Niedzieliska II"

Mieszkańcy Jaworzna postanowili wnieść uwagi do planu zagospodarowania przestrzennego „Niedzieliska II". Podpisało się pod nimi blisko 450 osób.

Pierwsze 2 uwagi mieszkańców dotyczą braku ich zgody na zmianę przeznaczenia terenów oznaczonych jako „zieleń parkowa" na tereny pod zabudowę jedno- i wielorodzinną. Mieszkańcy argumentują, że zabudowa terenów wiązałaby się z m.in. zwiększonym hałasem, koniecznością usunięcia drzew i roślinności oraz zwiększeniem powstawania zanieczyszczeń sanitarnych oraz odpadów bytowych.

Trzecia uwaga dotyczy naruszenia przez MPZP „Niedzieliska II" Studium uwarunkowań i kierunków zagospodarowania przestrzennego miasta Jaworzna. W plan miałyby zostać włączone działki, które nie powinny się tam znaleźć.

Przedłożony Miejscowy Plan Zagospodarowania Przestrzennego (MPZP) „Niedzieliska II" obejmuje obszar niezgodny z obszarem zmian w kierunkach przeznaczenia terenów według zatwierdzonego Studium. Został on bowiem powiększony o:

teren oznaczony jako 1KG, na którym obecnie znajdują się tereny dzierżawione przez mieszkańców (wybudowane garaże przy budynku Szczakowska 4);

teren pięciu działek przylegających do domów jednorodzinnych znajdujących się przy ulicy Cegielnianej (działki te zostały uwzględnione w większym obszarze MPZP oznaczonym jako NM).

Działki te (jako ZP – Zieleń Parkowa) dzierżawione są obecnie przez mieszkańców domów jednorodzinnych na cele rekreacyjne jako ogródki przydomowe. Dodatkowo zwracamy uwagę, iż na rysunku MPZP zaznaczono tylko ogrodzenia dla dwóch dzierżawionych działek przez mieszkańców domów jednorodzinnych. Nie zaznaczono natomiast ogrodzeń terenów działek dzierżawionych przez 3 pozostałych właścicieli domów jednorodzinnych przy ul. Cegielnianej, których status prawny na dzień dzisiejszy jest analogiczny.

W związku z powyższym, mieszkańcy Niedzielisk żądają spotkania z prezydentem miasta. Uważają, że jedno, które odbyło się do tej pory, z naczelnikiem Wydziału Urbanistyki i Architektury UM w Jaworznie nie wyczerpuje tematu:

– Dotychczas pojawiła się jedynie możliwość odbycia jednego merytorycznego spotkania online z Panem Teobaldem Jałyńskim – Naczelnikiem Wydziału Urbanistyki i Architektury UM w Jaworznie. Na spotkaniu nie był obecny Prezydent Miasta. Ze względu na urlop Prezydenta nie było możliwości ustalenia terminu oddzielnego spotkania. Dodatkowo, spotkania odmówił pan Paweł Bednarek, uznając, że nie jest ono zgodne z „procedurami" stosowanymi w Urzędzie – czytamy w dokumencie.

Dodatkowo, mieszkańcy uważają, że konsultacje, których zakres przez pandemię COVID-19 był ograniczony, powinny zostać poszerzone. Dodatkowo, jak twierdzą mieszkańcy, studium nie zawierało żadnych oznaczeń wskazujących, iż na tym obszarze planowana jest jakakolwiek inwestycja, zwłaszcza w zakresie budownictwa mieszkaniowego.

Powyższe uwagi do planu podpisało prawie 450 mieszkańców, dodatkowo, zgłoszono 111 kolejnych, odrębnych uwag. Całość została złożona w kancelarii UM w Jaworznie. Mieszkańcy czekają obecnie na odpowiedź ze strony urzędu.

AZ

OGŁOSZENIE

OGŁOSZENIE

OGŁOSZENIE

eprasa.pl 929d63201d

INFORMATOR

POLICJA

Komenda Miejska, ul. Narutowicza 1 ..... tel. 997, 47 85-25-255

STRAŻ POŻARNA

Komenda Miejska, ul. Krakowska 22 ..... tel. 998, 32 751-87-10

STRAŻ MIEJSKA

Straż Miejska – Plac Górników 5 ..... tel. 986, 32 618-16-18

POGOTOWIA

Numer alarmowy ..... tel. 112
Pogotowie ratunkowe, ul. Chełmońskiego 28 ..... tel. 999
Pogotowie gazowe, Jaworzno, ul. Matejki 33 ..... tel. 992
Pogotowie energetyczne, ul. Wojska Polskiego 2 ..... tel. 991
Pogotowie wodociągowe, ul. Św. Wojciecha 34 ..... tel. 994
Pogotowie ciepłownicze, Al. Tysiąclecia 7 ..... tel. 993
Powiatowe Centrum Zarządzania Kryzysowego, ul. Krakowska 22 ..... tel. 32 61-81-890

URZĘDY

Urząd Miejski ul. Grunwaldzka 33 – centrala ..... tel. 32 618-15-00
strona internetowa: ..... www.jaworzno.pl
Miejski Rzecznik Konsumentów – Plac Górników 5 ..... tel. 32 61-81-777
Urząd Skarbowy, ul. Grunwaldzka 274 ..... tel. 32 616-54-94
Powiatowy Urząd Pracy Jaworzno, ul. Północna 9b ..... tel. 32 618-19-00
Poczta Główna, ul. Pocztowa 9 ..... tel. 32 616-38-32
Prokuratura Rejonowa, ul. Inwalidów Wojennych 5 ..... tel. 32 615-57-01
Sąd Rejonowy, ul. Grunwaldzka 28 ..... tel. 32 758-62-00
Infolinia ZUS ..... tel. 22 560 16 00

ZDROWIE

Szpital Miejski, ul. Chełmońskiego 28 ..... tel. 32 616-44-82, 32 317 45 11

MIEJSKIE INSTYTUCJE

Miejska Biblioteka Publiczna, ul. Rynek Główny 17 ..... tel. 32 751-91-92
Biblioteka Pedagogiczna ..... tel. 32 616-26-95
Muzeum Miasta Jaworzna, ul. Pocztowa 5 ..... tel. 32 618-19-50
Miejskie Centrum Kultury i Sportu, ul. Grunwaldzka 80 ..... tel. 32 745-10-30
Miejski Ośrodek Pomocy Społecznej (MOPS), ul. Północna 9b ..... tel. 32 618-18-40

SPOŁECZNE INSTYTUCJE

Hospicjum, ul. Górniczej 30, od 8.00 do 16.00 ..... tel. 32 616 -74-44
Hospicjum 24h/dobę domowe ..... tel. 601-51-91-02

SPOTKANIA AA

Wtorek, godz. 18.00 – Osiedle Stałe (salka w kościele), Grupa AA **„Nowa Era"** Środa, godz. 18.00 – Dąbrowa Narodowa (Wspólnota Betlejem, ul. Długa 16), Grupa AA **„Tu i Teraz"** Sobota, godz. 17.00 – Osiedle Stałe (salka w kościele), Grupa AA „Jawor" **Klub „Arka"** znajdujący się w Jaworznie przy ul. Leśnej 11 zaprasza na spotkania dla osób obciążonych problemami i uzależnieniem alkoholowym szukających ich rozwiązania. Zapraszamy w każdy wtorek w godz. od 18.00 do 19.30. Czekamy na ciebie. Telefon kontaktowy: **Kazimierz – 604 062 771, Jacek – 504 689 159**.

OGŁOSZENIA

UZDROWICIEL Z FILIPIN
Josue Angsanto PALITAYAN

Josue Palitayan to jeden z najlepszych uzdrowicieli na Filipinach.
Moc uzdrawiania przekazał mu jego ojciec Placido Palityan, który jest najwybitniejszym uzdrowicielem na Filipinach oraz założycielem i członkiem Christian Spiritual Regeneration Movement i Stowarzyszenia Filipińskich Uzdrowicieli.
Pomaga w leczeniu: najcięższych chorób, wadach serca, chorobach oczu, epilepsji, nerwicach, deformacji kręgosłupa, miażdżycy, paraliżach, kamieniach nerkowych i żółciowych, chorobach prostaty, leukemii, wrzodach żołądka i dwunastnicy, chorobach migdałów i zębów, cystach, chorobach piersi, chorobach kobiecych oraz wielu innych schorzeniach. Przykładem skuteczności uzdrawiania jest:

Pan Stanisław z Rybinka - któremu po dwóch wizytach znikły dolegliwości prostaty a zaawansowana cukrzyca i nadciśnienie ustabilizowały się i wróciły do normy. Pani Maria z Zabrza zapewnia, że dzięki wizytom u uzdrowiciela ustąpił jej ciągły ból głowy, stany migrenowe, nerwica lekowa i pozbyła się mięśniaków na narządach rodnych co potwierdziły badania USG. Pani Jadwiga z Wrocławia - po wizycie u Pana Josue wchłonął się guz piersi który był przeznaczony do operacji a także ustąpiły bóle kręgosłupa. Dziękuje za pomoc!
Te przykłady uzdrowień to tylko nieliczni pacjenci, którzy uzyskali pomoc!

Josue PALITAYAN przyjmuje:
18 listopada KRAKÓW
19 listopada WADOWICE i OŚWIĘCIM
20 listopada OLKUSZ i JAWORZNO
660 399 002
693 788 813 784 608 847
Zachowujemy wszelkie środki ochrony przeciwwirusowej (maseczki oraz dezynfekcja po każdym pacjencie).

HALA-TAXI 24 H
START - 7 zł
Nr 1
stawka w 1 strefie 1,90 / km
w Jaworznie NAJTANIEJ
32 793-83-83
173/p/15

Prokurator, harcerz, przyjaciel

Sobota przed Wszystkimi Świętymi była ciepła i słoneczna. Mój telefon zadzwonił około dziesiątej. – Mariusz nie żyje, przekaż innym – powiedziała znajoma. Nikt nie czeka na takie informacje.

Mariusz Gózd (1959-2021), jaworznianin, absolwent I LO, ukończył Wydział Prawa i Administracji UJ; od 1983 roku prokurator różnych prokuratur, ostatnio Prokuratury Regionalnej w Katowicach; specjalista z zakresu kryminalistyki, psychiatrii i psychologii sądowej oraz medycyny sądowej; wykładowca Krajowej Szkoły Sądownictwa i Prokuratury; przez wiele lat członek jury Turnieju Wiedzy Kryminalistycznej dla Aplikantów im. Aleksandra Głazka, organizowanego przez Instytut Ekspertyz Sądowych w Krakowie. Zmarł 30 października w jaworznickim szpitalu. Jego prochy spoczęły na cmentarzu pechnickim 5 listopada. W ostatniej drodze towarzyszyły mu setki osób, orkiestra reprezentacyjna Komendy Wojewódzkiej Policji w Katowicach i policyjna asysta. Listy pożegnalne przysłali m.in. minister sprawiedliwości i prokurator krajowy. Mariusz zostawił żonę Basię i córkę Agnieszkę.

Mariusza znałem ponad 40 lat. Mieszkaliśmy na Pszczelniku, kilka ulic od siebie. Chodziliśmy do tej samej podstawówki i liceum. Był kilka lat starszy ode mnie. Pasjonowała go historia, literatura i film. Dobrze mówił po francusku. Zaprzyjaźniliśmy się w harcerstwie, gdy zacząłem jeździć jako instruktor na kolonie zuchowe do Wisełki. Mariusz był już wtedy kompetentnym instruktorem, doświadczenia nabierał na koloniach zuchowych, które prowadziła Ewa Gańska, dzisiaj Dziura. Teraz to emerytowana nauczycielka, wieloletnia instruktorka ZHP, komendantka Hufca ZHP Jaworzno w latach 90. XX wieku. Wychowała wielu instruktorów zuchowych.

Mariusza też poznała ponad 40 lat temu. – W 1975 roku byłam komendantką kolonii zuchowej w Węgrzcach Wielkich koło Wieliczki, a Mariusz jednym z instruktorów. Miał wtedy 16 lat i pierwszy raz jechał do odpowiedzialnej pracy z dziećmi. Kolonia była tematycznie związana z Wojskiem Polskim. Mariusz miał świetne pomysły. Opracował zabawy tematyczne – bitwę pod Monte Casino oraz potyczki partyzanckie. Zuchy – jak to dzieci – nie chciały przegrywać, a przecież ktoś musiał odgrywać rolę Niemców. Dużo nie brakowało, żebyśmy nie zmienili biegu historii – wspomina Ewa.

Rok później Ewa i Mariusz pojechali na kolonię zuchową do Stróż k. Grybowa. Mariusz zorganizował przepięknie Festiwal Piosenki Zuchowej, wzorując się na transmisji Eurowizji. Z tej kolonii Ewa ma jeszcze takie wspomnienie.

– W soboty była organizowana „Wielka kąpiel zuchów w ciepłej wodzie" (takie to były czasy, nie było bieżącej ciepłej wody). Mariusz z kolegą Markiem zabrali się za palenie w szkolnym kotle, żeby nagrzać wodę do kąpieli. Po dwóch godzinach okazało się, że jest gorąca woda, ale w spłuczkach toaletowych – śmieje się Ewa. Z Mariuszem na harcerskich obozach rowerowych w latach 70. i 80. XX wieku przejechali wspólnie ponad 3500 km, zdobywając złote odznaki kolarskie.

– Wiele razy wyjeżdżaliśmy na obozy harcerskie do Wisełki. Na każdym było ponad 200 dzieci. W 1983 roku Mariusz opracował imprezę na wielką skalę – „Bitwę pod Grunwaldem". Wielu ówczesnych harcerzy i zuchów pamięta ją pewnie do dziś – mówi Ewa.

Ja w tym czasie wiele razy jeździłem z Mariuszem pociągiem lub autobusem do Krakowa. Obaj studiowaliśmy na Uniwersytecie Jagiellońskim. On kończył już prawo, ja zaczynałem dziennikarstwo. Podróż mijała nam szybko, bo Mariusz był świetnym kompanem. Dowcipny, z wielkim poczuciem humoru. Cytował teksty dialogów z filmów Barei lub kabarecików Olgi Lipińskiej. I zawsze miał jakiś śmieszny kawał do opowiedzenia.

Po studiach rozpoczął pracę w prokuraturze. Dzięki swoim zdolnościom, wiedzy i pracowitości, piął się po szczeblach kariery.

Gdy w 1991 roku organizowałem redakcję „Co tydzień", zaproponowałem Mariuszowi współpracę. Chciałem, by pisał felietony kryminalne. Przez ponad rok na ostatniej stronie ukazywały się jego teksty w rubryce „Z szafy prokuratora". Niewielu wiedziało, kto był ich autorem.

– Był świetnym i skromnym kolegą. Miał niesamowitą wiedzę z różnych dziedzin. Nikomu nie odmówił pomocy. Będzie go nam bardzo brakowało. Dobrze, że chociaż wspomnienia nam zostały – mówi Ewa Dziura.

Autorzy: Ewa Dziura, Jacek Szczepanik

W następnym numerze zamieścimy wspomnienie o Mariuszu Gózdzie autorstwa Barbary Sikory

OGŁOSZENIA

Zakład Pogrzebowy Misja
Jaworzno ul. Sławkowska 16a
tel. 32/ 616 22 68, 032/ 751 95 92
Czynne całą dobę, bezpłatna kaplica pożegnalna
31/D/11

Kompleksowe Usługi Pogrzebowe
„KORONA" Lelko Jan
Kaplica Pożegnalna Bezpłatna
43-600 Jaworzno ul. Królowej Jadwigi 2
tel/fax 32/ 616 35 98, 502 298 696
Całodobowy
32/D/11

Orfeusz Całodobowe Kompleksowe
Usługi Pogrzebowe 43-603 Jaworzno
ul. Partyzantów 11 (Osiedle Stałe)
telefony całodobowe
32/ 752 60 75, 616 85 67, 600 390 300
33/D/11

Zakład Pogrzebowy Kalia
Jaworzno ul. Chełmońskiego 22
tel. 32/615 04 15, 603 129 790
czynne całą dobę,
bezpłatna kaplica pożegnalna
31/D/11

Biuro ogłoszeń przy ul. św. Barbary 7, tel. (32) 751 91 30, e-mail: biuro@ct.jaworzno.pl

Adres redakcji: „Co Tydzień", 43-600 Jaworzno, ul. św. Barbary 7, Red. naczelny: tel. 32 751-91-30
Wydawca: „Wydawnictwo GM" sp. z o.o. http://www.wydawnictwogm.jaworzno.pl

Za treść ogłoszeń redakcja nie odpowiada. Materiałów niezamówionych nie zwracamy. Zastrzegamy sobie prawo dokonywania w nich skrótów, nadawania własnych tytułów itp.

REDAGUJE ZESPÓŁ: Franciszek Matysik (red. naczelny), Mirosława Matysik.
Współpracownicy: Ryszard Czerwonka, Piotr Grzegorzek, Elżbieta Bigas, Natalia Uroda, Rafał Jarząbek, Adam Jaworski, Przemysław Maciejewski, Józef Matysik, Ryszard Karkosz, Michał Kirker, Artur Nowacki.
Biuro reklamy i ogłoszeń: Marta Płonka (kier. biura), Aneta Zagrodnik.
Korekta: Artur Ziemniak. **DTP:** Kazimierz Gruszowski.
Druk: Drukarnia Agora Poligrafia, 03-230 Warszawa, ul. Daniszewska 27
Nakład: poniżej 15 000 egz.

Stowarzyszenie Gazet Lokalnych

Numer zamknięto 9 listopada 2021 r.

eprasa.pl 929d63201d

PONAD 23 MILIARDY ZŁOTYCH NA INWESTYCJE

POLSKI ŁAD

RZĄDOWY FUNDUSZ POLSKI ŁAD
PROGRAM INWESTYCJI STRATEGICZNYCH

Ponad 23 miliardy z rządowego funduszu – może z nich skorzystać każda gmina w Polsce.

To pieniądze przeznaczone przez rząd na: drogi, wodociągi, ekologię, edukację dzieci i obiekty sportowe.

Bo Twoja okolica zasługuje na wielkie inwestycje.

Rządowy Fundusz Polski Ład Program Inwestycji Strategicznych. Po prostu inwestujemy w Polskę.

Program realizowany jest poprzez promesy inwestycyjne Banku Gospodarstwa Krajowego.

www.bgk.pl

BGK BANK GOSPODARSTWA KRAJOWEGO

MATERIAŁ INFORMACYJNY

w 2024 roku mają powstać pierwsze samochody Izery

Z perspektywy: Izera – o co w tym wszystkim chodzi?

Z projektem Izera jest jak z lasem przeznaczonym pod wycinkę dla tej fabryki przyszłości. Czym dalej w las, tym drzew coraz więcej. Wydają się coraz wyższe i pnie coraz grubsze. Także niepewności ciągle przybywa. A wszystko przez to, że główne twarze tego projektu jakby zaczęły gubić się w swoich zeznaniach i aż nadto widoczny jest brak spójności w przekazie medialnym.

Przypomnijmy więc. Prezydent Jaworzna obiecuje nam wycięcie ogromnej połaci lasu, w którego miejsce już w 2024 roku ma powstać fabryka Izery. Obiecuje powstanie strefy gospodarczej zapewniającej 15 tys. miejsc pracy. Taki jaworznicki motor napędowy dla całego Śląska. Prezydent RP, pan Duda już nawet podpisał odpowiedni dokument zezwalający na zniszczenie przyrody zgodnie z literą prawa. Osobiście nie wierzę w żadne z zapewnień obu panów prezydentów, poza jednym. Obietnicą wycięcia lasu.

Całkiem bez echa przeszedł ostatnio artykuł dziennikarza „Auto Świat" Krzysztofa Grabka o znamiennym tytule „Izera pod lupą. Dokąd *dojechał* polski samochód elektryczny?". Zresztą nie można się dziwić, gdyż rozmówcy, czyli dyrektor i specjalista działu komunikacji i rozwoju biznesu (Paweł Tomaszek i Piotr Michniuk) pokazali nowe spojrzenie na projekt Izera. To bardzo dobrze, bo sami gubią jedyny słuszny przekaz między słowami. Wydaje się, że w tej całej wycince lasu wcale tak naprawdę nie chodzi o Izerę. Musi chodzić o coś więcej, o czym wie prezydent Jaworzna. Szkoda, że wszystko jest utrzymywane w tajemnicy przed najbardziej zainteresowanymi, czyli mieszkańcami Jaworzna oraz potencjalnie zwalnianymi z pracy górnikami, którym już w 2024 obiecuje się wiele tysięcy miejsc pracy.

Jak pamiętamy, pierwszy show z prezentacją Izery w Jaworznie miał miejsce w grudniu 2020. Już 15 grudnia Piotr Michniuk podał dalej tweeta KSSE o treści „@MichalekJanusz, prezes@KatowickaSSE: Projekt Izery jest rozsadnikiem zmian. Chcemy na 300 ha terenie inwestycyjnym w @MiastoJaworzno stworzyć samowystarczalny energetycznie obszar gospodarczy, wyposażony m.in. w kogenerację, z wykorzystaniem klastrów energii". Dziwna to informacja. Tym bardziej że wtedy i do dzisiaj zapewnia się nas, że jedną z zalet wyjątkowości tej lokalizacji jest bliskość elektrowni jako źródła mocy. Czyż o tym nie wspominał prezydent w swoich wywiadach? Zresztą nie bez przyczyny dzień wcześniej, czyli 14 grudnia ukazał się artykuł ministra Kurtyki w Rzeczpospolitej pt.: „Dlaczego państwo angażuje się w Izerę", o czym także pan Michniuk nie zapomniał wspomnieć. 17 grudnia swoje trzy grosze wtrąciła PAP wiadomością „Fabryka Izery – kołem napędowym dla ekspansji elektromobilności w polskiej motoryzacji...".

I tak powoli fabryka Izery w Jaworznie zaczęła żyć swoim własnym życiem. Po drodze oczywiście KSSE zapewniała nas, że już jesienią 2021 roku nastąpi rozpoczęcie inwestycji. Śmieszności całej sprawie nadaje tweet z 17 lutego 2021 roku pana Michniuka: „Izera otwiera się na potencjalnych dostawców. Na stronie internetowej uruchomiliśmy formularz dla firm zainteresowanych współpracą przy realizacji projektu". W sumie i tak należy się cieszyć, że inwestycja o wartości 5 mld złotych nie szuka foteli na grupie Bazarek Jaworzno.

Po całym zamieszaniu z uchwaleniem specustawy tzw. lex Izera pozwalającej wyciąć lasy najwidoczniej zainteresowanym puściły hamulce samokontroli przekazu. Już na początku września br. prezes EMP ogłosił w radio TokFM o wyborze platformy do budowy auta. Nie zapomniał o tym wspomnieć Piotr Michniuk 6 września: „Wybraliśmy już platformę, na której zostanie zbudowana Izera. To będzie najnowsza wersja platformy, która nie jest jeszcze obecna na rynku". Szkoda tylko, że kilka dni później, sam dyrektor Tomaszek prostował słowa prezesa Zaremby, że owszem, wybór nastąpił, ale jest to wybór... wewnętrzny. A ogłoszenie wyboru zostało przesunięte na styczeń 2022.

We wspomnianym wcześniej artykule nasi główni bohaterowie od promocji zapewniają, że projekt się opłaca i warto go kontynuować. By zaraz potem stwierdzić, że na zyski ze sprzedaży aut nie ma co liczyć. Nie zwróci się tak szybko, jak instalacja gazowa w aucie.

Niestety, poważne obawy mogą budzić słowa o wielkości produkcji w kontekście ilości obiecanych miejsc pracy. Jak zapewniają nas specjaliści z EMP, docelowa produkcja ma wynieść nie 200 a 150 tys. aut rocznie. Niestety... w 2032 roku. Do tego czasu planowana produkcja to kilkanaście tysięcy egzemplarzy. Izera kreuje się na bardzo luksusową markę, gdyż każdy zatrudniony z tych 15 tys. miejsc pracy, będzie miał wkład na złożenie jednego auta przez rok.

Mam nadzieję, że prezydent jest tego świadomy. Świadomy także, że w myśl uchwalonej ustawy lex Izera, miasto nie może zamienić tych gruntów i przekazać czy też sprzedać KSSE. Wynika to z prostej przyczyny, gdyż KSSE nie jest w rozumieniu ustawy inwestorem. Grunty te może zakupić EMP jako inwestor. Zanim to jednak zrobi, musi dostać kolejną transzę dotacji rządowych, bo ostatnie 250 mln wystarcza na 8 miesięcy działalności. Warto by było, aby inwestor wykazał się wiarygodnością, wymaganą na sfinansowanie potencjalnej inwestycji.

Myślę, że czas najwyższy, aby prezydent zagrał w otwarte karty z mieszkańcami miasta i szczerze wyznał, o co w tym wszystkim chodzi? Bo na pewno nie o miejsca pracy w fabryce Izery dla kilku tysięcy zwolnionych górników.

Artur Nowacki

https://ev.auto-swiat.pl/wiadomosci/polski-samochod-elektryczny-na-jakim-etapie-jest-projekt-izery/pkv08nl

OGŁOSZENIA

SENAT RZECZYPOSPOLITEJ POLSKIEJ

JOANNA SEKUŁA

Biuro Senatorskie

ul. Ignacego Paderewskiego 43, 43-600 Jaworzno

Zapraszam do kontaktu
Tel. 797 243 756, 797 243 757

89/p/20

SEJM RZECZYPOSPOLITEJ POLSKIEJ

WOJCIECH SAŁUGA

Biuro Poselskie
czynne
od poniedziałku do piątku od 9:00 do 15:00
ul. Paderewskiego 43, II piętro
e-mail: poselsaluga@gmail.com
tel. 538 921 964

13/p/20

OGŁOSZENIE

OCHRONA KONWOJE MONITORING
NOWINEX
OCHRONA OSÓB I MIENIA
sprzedaż / montaż / serwis / instalacja
SYSTEMY ALARMOWE
MONITOROWANIE
KAMERY
DOMOFONY

JAWORZNO, UL.GRUNWALDZKA 164
TEL. 32 616-35-71
WWW.NOWINEX.COM.PL

62/D/2011

SZKŁO GALAS
www.galas.pl
ZAKŁAD SZKLARSKI

Grafika na szkle
Lustra lacobele
Kabiny prysznicowe

Jaworzno – Centrum ul. Zacisze 12a
tel. 531 836 400

Serdecznie zapraszamy do naszego punktu

18/d/11

kolejna wycieczka z Piotrem Grzegorzkiem odbędzie się **20** listopada

Z szafy prokuratora

Rabunek (cz. 2)

– Nikt nie wiedział, czy złodzieje skradli pieniądze. Szwagier przyznał się sąsiadom, że wskazał napastnikom, iż powinni szukać gotówki w kuchni. Na pewno zniknęło wideo. Jeszcze tego dnia pojechałam do szpitala. Szwagier już nie mógł mówić. Lekarka powiedziała, że jego stan jest ciężki, bo ma niedotlenienie i sparaliżowaną lewą stronę ciała. Pytałam Piotra, czy napadł go Bogdan P. Kiwnął głową, że tak. Pytałam też, czy ten drugi to Kazik J., wtedy też potwierdził kiwnięciem głowy – zeznała Gertruda G. Policja udała się do mieszkania Bogdana P. Tam zastała również drugiego podejrzanego Kazimierza J. oraz jego siostrę Halinę J. – konkubinę Bogdana, która wyjaśniła: – Codziennie tu przyjeżdżam, bo wspólnie prowadzimy hodowlę tuczników. Wczoraj byłam już o godz. 11.00. Wcześniej przyjechał mój brat Kazik. Po pracy po południu Bogdan z Kazikiem pojechali rowerami do wsi, wrócili ok. godz. 19.00. Pytałam się, czy coś pili. Bogdan mówił, że byli u Janka Ł., który postawił im piwo. Pożyczyłam bratu 12 zł. Pojechali do wsi, kupili 1/2 wódki i butelkę wina. Siedzieli potem w domu, grali w karty, rozmawiali o tym, że chcą się zatrudnić w Nysie. Potem wszyscy poszliśmy spać. Śpimy w jednym pokoju i zauważyłabym, gdyby gdzieś wychodzili – zapewniła Halina J. Jan Ł. potwierdził, że poprzedniego wieczoru był u niego w domu Bogdan i Kazik. Wspólnie pili wino. O godz. 19.00 opuścili jego mieszkanie. Policjanci dotarli też do mężczyzny, u którego Bogdan P. kupił wódkę (wg jego zeznań tylko pożyczył). Było to między godz. 21.00 a 22.00. Bogdan P. i Kazimierz J. zostali przewiezieni do komendy policji. Tu im przedstawiono zarzut włamania do domu Piotra D., obezwładnienie gospodarza (duszeniem za szyję, związaniem rąk i nóg) i kradzieży odtwarzacza wideo. Obaj podejrzani nie przyznali się do popełnienia tego czynu. Przedstawiony przez nich porządek ich dnia do godz. 22.00 pokrywał się z wyjaśnieniem Haliny J. oraz zeznaniami kolegów ze wsi. Pod znakiem zapytania pozostała jednak noc, w czasie której doszło do napadu. Podejrzani upierali się, że w tym czasie spokojnie spali. Policji udało się porozmawiać z poszkodowanym zaraz po przewiezieniu go do szpitala. – Piotr D. ciężko charcząc zdołał tylko powiedzieć, że to był Bogdan z „Piotrówki". Mówił z trudem, ledwo słyszalnie i dodał, że się boi, bo kazali mu milczeć – zeznał funkcjonariusz. Lekarze zabronili policji męczyć pacjenta. Jego stan zaczął się pogarszać z minuty na minutę. W kuchni, we wskazanym miejscu – w asyście sąsiadki Piotra D. – funkcjonariusze znaleźli portfel z dużą kwotą pieniędzy. Okazało się, że złodzieje ich nie znaleźli. Prokuratura wystąpiła do sądu z wnioskiem o areszt tymczasowy dla podejrzanych. Sąd nie zastosował aresztu, tłumacząc, iż materiał dowodowy opiera się tylko na dowodach pośrednich – zeznaniach świadków. Poza tym w czasie rewizji nie znaleziono przedmiotów pochodzących z przestępstwa, nie przesłuchano pokrzywdzonego oraz nie przeprowadzono konfrontacji wszystkich stron. Nie można było jednak przeprowadzić powyższego, ze względu na krytyczny stan zdrowia poszkodowanego. Policja bacznie śledziła proces leczenia Piotra D. aby znaleźć dogodny moment do jego przesłuchania. W połowie kwietnia lekarze orzekli, że nastąpiła wyraźna poprawa stanu pacjenta i zaplanowali kontakt z policją na 5 maja. 29 kwietnia nyska komenda otrzymała jednak informację, że Piotr D. nieoczekiwanie dla wszystkich zmarł. Sąd oparł się przy wydawaniu roku na poszlakach ciążących na podejrzanych. Za winnego napadu rabunkowego uznał jedynie Bogdana P., którego imię padło z ust poszkodowanego w kilka godzin po zajściu. Bogdan P. został skazany na 2 lata i 6 miesięcy pozbawienia wolności. Wszelkie wątpliwości co do tego czy wskazany przez Piotra D. Bogdan z „Piotrówki" to właśnie Bogdan P. zostały rozwiane. Policja dokładnie sprawdziła w spisie mieszkańców mężczyzn o imieniu Bogdan mieszkających w tej wsi. Oprócz dwóch chłopaków wieku 2 i 6 lat, był jeszcze jeden dorosły, który miał bardzo wiarygodne alibi. Poza tym w części zwanej „Piotrówką" mieszkał tylko Bogdan P. Drugi oskarżony Kazimierz został uniewinniony. Wszelkie wątpliwości zostały przez skład sędziowski wykorzystane na jego korzyść.

Pitawal

Adwokat Maciej Zwierzycki odpowiada na pytania czytelników

Czy zarządzenie o zwrocie pozwu wydane na podstawie art. 130 [1a] k.p.c. podlega doręczeniu stronie, nawet jeśli jest ona reprezentowana przez pełnomocnika procesowego, czy wydanie zarządzenia o zwrocie pozwu na podstawie art. 130 [1a] k.p.c. ze wskazaniem braków stanowiących podstawę zwrotu zgodnie z § 2 tego przepisu powoduje, że termin do złożenia zażalenia na to zarządzenie biegnie od dnia jego doręczenia?

Wg nowej uchwały Sądu Najwyższego z dnia 29 października 2021 r. zarządzenie o zwrocie pozwu wniesionego przez adwokata, radcę prawnego, rzecznika patentowego lub Prokuratorię Generalną Rzeczypospolitej Polskiej, wydane na podstawie art. 1301a § 1 i 2 k.p.c., doręcza się tym podmiotom; termin do wniesienia zażalenia na to zarządzenie biegnie od dnia jego doręczenia z uzasadnieniem sporządzonym na żądanie.

adwokat Maciej Zwierzycki

Bezpłatne porady prawne adwokata z powodu sytuacji epidemiologicznej odwołane

OGŁOSZENIA

eprasa.pl 929d63201d

PRZYRODA WOKÓŁ NAS

Piotr Grzegorzek

Nie ostatnie pożegnanie

Kolejny kawałek jaworznickiego lasu ma zostać „zniknięty". Mowa o skrawku drzewostanu w okolicach Dąbrowy Narodowej i Łubowca. W krótkim wstępnym komentarzu powiem krótko. Bardzo będzie mi go brakowało, bo znam go bardzo dobrze od wielu lat. Już w ostatnim dziesięcioleciu ubiegłego wieku spotykałem tutaj storczyki z rodzaju kruszczyk. Teraz będąc tutaj w dniu 3 listopada, spędziłem w lesie nieco ponad półtorej godziny. Tym razem storczyków nie było. Czy one wciąż tutaj są trzeba będzie sprawdzić w terminie adekwatnym do ich sezonu wegetacyjnego. To trwa od połowy czerwca do połowy sierpnia.

Drabik drzewkowaty

Esencja lasu

Jak las to przede wszystkim drzewa. Jednakże każdy las ma swoje gatunki wiodące, które decydują o jego pierwszym postrzeganiu. Tutaj płatami dominuje brzoza brodawkowata, charakteryzująca się białą korą. Teraz bardzo wyróżnia się na tle ciemnej kory pozostałych gatunków. Lokalnie tworzy białe plamy. Kolejne dwa gatunki dominujących drzew są obce dla naszej flory. Pierwsza jest czeremcha amerykańska, która o tej porze roku ma albo żółte, albo ciemnoczerwone liście. Są one przynajmniej pięć razy dłuższe niż szersze. Drugi gatunek to dąb czerwony. Wyróżniają go liście o ostrych klapach blaszek liściowych. Obydwa gatunki mają się tutaj bardzo dobrze, o czym świadczą ich liczne siewki oraz młode drzewka w dolnych partiach lasu. Gatunkami obcego pochodzenia są topole kanadyjska oraz berlińska. One powoli stąd znikają. Jest tutaj jeszcze rodzima topola czyli osika. Jest klon zwyczajny, jest klon jawor, jest dąb szypułkowy. Te gatunki także obficie się samoistnie rozsiewają, o czym świadczą płaty runa z ich siewkami. Do tego trzeba jeszcze dodać gruszę domową oraz lipę drobnolistną. Jednakże na szczególną uwagę zasługuje rodzimy wiąz szypułkowy. Spacerując po obszarze zakreślonym w projekcie przedstawionym do społecznych konsultacji, spotykamy go nader często. Bardzo łatwo go zauważyć wchodząc do lasu już w sąsiedztwie przystanku autobusowego. Ma on charakterystyczne deskowate korzenie oraz liście o charakterystycznych asymetrycznych blaszkach liściowych.

Wiąz szypułkowy

Patrząc pod nogi

O tym, co można zobaczyć pod nogami, wspominałem przy omawianiu drzewostanu. Teraz jednak pora na roślinność zielną. Zacznijmy od okazałego rdestowca ostrokończystego, którego w Jaworznie jest bardzo dużo. Tutaj największy płat tego gatunku opanował okolicę przystanku autobusowego. Do tego dochodzą amerykańskie nawłocie. Z krzewów pod nogami zauważymy płaty jeżyny popielicy. Rośliny zielne to między innymi podagrycznik pospolity, gatunek powszechny na terenie miasta. Częsty jest tutaj niecierpek drobnokwiatowy, kolejny zielony azjatycki najeźdźca. Gatunkiem rodzimym jest czosnaczek pospolity. Gatunkiem rodzimym jest kuklik pospolity, gatunkiem rodzimym jest świerząbek gajowy. Natrafiłem również na wyrzutka z ogrodu, którym jest floks wiechowaty. Do tego dochodzą rodzime paprocie takie jak wietlica samicza oraz nerecznica samcza. Jak las to mszaki. Z tej grupy gatunków na szczególną uwagę zasługuje chroniony drabik drzewkowaty. Brioflora tego jeszcze lasu to temat na odrębne badanie. Patrząc uważnie pod nogi, zauważyłem jeszcze ślady intensywnej aktywności dzików. One naprawdę są wszędzie.

Dzika orka

PS. Zapraszam na kolejną wycieczkę. Tym razem spotykamy się w sobotę 20 listopada o godzinie 9.00. Miejsce zbiórki Chrzanów, ulica Mickiewicza 13. Cel wyprawy wybiorą zebrani. Ubezpieczenie we własnym zakresie.

DZIELNICOWY KALEJDOSKOP

Konkurs LOK-u na święto niepodległości prawidłowe odpowiedzi

Listopad 1918 r. był początkiem budowy niepodległej Polski. Początkiem walki o granice odzyskanej ojczyzny. 29 listopada 1918 r. Józef Piłsudski, zwracając się w Belwederze do grona najbliższych współpracowników, mówił o odzyskanej niepodległości: „Jest to największa, najdonioślejsza przemiana, jaka w życiu narodu może nastąpić. Przemiana, w której konsekwencji powinno się zapomnieć o przeszłości; powinno się przekreślić wielkim krzyżem stare porachunki (...) A czas przed nami jest krótki i tylko wspólnym wysiłkiem możemy zdecydować na jakiej przestrzeni, w jakich granicach naszą wolność obwarujemy i jak silnie staniemy na nogach, zanim dojdą z powrotem do siły i pełnego głosu sąsiedzi ze wschodu i z zachodu".

Pamięć o tamtych czasach to powinność wszystkich Polaków. Powinniśmy zachować ją dla naszych dzieci, wnuków i prawnuków, tym bardziej, że te sprawy okazują się, że mimo upływającego czasu, są cały czas aktualne.

Wspólne rozwiązywanie quizu, który przygotowali bibliotekarze i nauczyciele historycy: Dominik Mazgaj z SP7, Marcin Młostek z SP8, Wierosława Gawryś z SP17, Justyna Juras z SP12, Krystyna Sokół nauczyciel akademicki z PCz, na pewno pomoże utrwalić wiedzę o 11 listopada 1918r.

Dzisiaj publikujemy prawidłowe odpowiedzi. Dziękujemy ZM LOK w Jaworznie, Muzeum Miasta Jaworzna i kapitule konkursu EUREKA LOK i POLSKA – JA TO WIEM im.Anny Sokół za przygotowanie quizu sprawdzającego stan naszych wiadomości. Czy odpowiedzi czytelników w quizie pokrywają się z podanymi w tym wydaniu gazety? Zapraszamy wszystkich do rozwiązywania następnych konkursów patriotycznych.

Prawidłowe odpowiedzi do zestawu 1:

W jakiej miejscowości przebywał Józef Piłsudski podczas pobytu w więzieniu?
b. Magdeburgu
Kto oddał Piłsudskiemu naczelne dowództwo nad wojskiem 11 XI 1918?
b. Rada Regencyjna
Kiedy po raz pierwszy 11 XI został ustanowiony uroczystym Świętem Niepodległości?
a. 23.04.1937
Ile osób zostało pośmiertnie uhonorowanych Orderem Orła Białego w dniu 11 XI 2018?
b. 25 osób
Jak nazywał się pierwszy prezydent Rzeczypospolitej Polskiej?
c. Gabriel Narutowicz
Kiedy przywrócono dzień 11 XI jako Święto Niepodległości i po jakim wydarzeniu?
b. 15.02.1989 po zakończeniu epoki PRL
Komu 14 listopada 1918 roku Józef Piłsudski polecił sformowanie rządu?
b. Ignacemu Daszyńskiemu
W których latach dokonano rozbiorów Polski?
a. 1772, 1793, 1795
Kiedy rozwiązała się Rada Regencyjna?
a. 14 XI 1918
W 1924 wprowadzono do obiegu polskiego złotego, który zastąpił:
b. Markę Polską

Prawidłowe odpowiedzi do zestawu 2:

Kto został pełnomocnikiem prezydenta RP do spraw narodowych obchodów setnej rocznicy odzyskania niepodległości Rzeczypospolitej Polskiej?
c. Minister Wojciech Kolarski
Jakim rokiem został ustanowiony rok 2018?
a. Rokiem Niepodległości Polski
3. Jaka odznakę okolicznościowa ustanowiono w związku z 100leciem odzyskania niepodległości przez Polskę?
b. Medal Stulecia Odzyskania Niepodległości
4. Czy wśród wymienionych osób wszystkich nazywamy Ojcami Niepodległości?
a. Józef Piłsudski, Roman Dmowski, Ignacy Paderewski
5. Kto wypowiedział te słowa: „Wolność! Niepodległość! Zjednoczenie! Własne państwo! Na zawsze! Chaos? To nic. Będzie dobrze. Wszystko będzie, bo jesteśmy wolni od pijawek, złodziei, rabusiów, od czapki z bączkiem, będziemy sami sobą rządzili"?
c. Jędrzej Moraczewski
6. Kiedy Piłsudski wrócił do Warszawy po pobycie w więzieniu?
b. 10 XI 1918
7. W którym roku Polska odzyskała niepodległość?
b. 1918 r.
8. Kiedy Krajowa Rada Narodowa zniosła ustawę o Narodowym Święcie Niepodległości?
c. 22 lipca 1945 r.
9. Kto dokonał trzeciego rozbioru Polski?
a. Rosja, Prusy i Austria
10. Ile lat Polska była pod zaborami?
a. 123

Prawidłowe odpowiedzi zestawu 3:

1. Kto 11 listopada 1918 roku został Naczelnym Dowódcą Wojsk Polskich?

b. Józef Piłsudski
2. Kiedy utworzono Tymczasowy Rząd Ludowy Republiki Polskiej?
a. W nocy z 6 na 7 listopada 1918 roku
3. Kiedy zostało ustanowione Narodowe Święto Niepodległości?
c. 23 kwietnia 1937 r
4. Dowódcą Armii Polskiej na Zachodzie, tzw. błękitnej armii został mianowany w 1918 roku:
b. Józef Haller
5. Pierwsze wybory do Sejmu Ustawodawczego miały miejsce w
c. 26 stycznia 1919 r.
6.Tymczasowy Rząd Ludowy Republiki Polskiej powstał w nocy z 6 na 7 listopada 1918r. w
c. Lublinie
7. Powstanie wielkopolskie poprzedził 26 grudnia 1918 roku przyjazd do Poznania:
a. Ignacego Paderewskiego
8. Który z wybitnych działaczy politycznych reprezentował orientację prorosyjską?
b. Roman Dmowski
9. Czego dotyczył akt 5 listopada (1916) na konferencji w Pszczynie?
c. obietnicy utworzenia Królestwa Polskiego
10. Który z artystów Polaków odegrał wielką rolę w odzyskaniu niepodległości przez Polskę?
c. Ignacy Jan Paderewski

PSZCZELNIK

Plac zabaw już prawie gotowy

Wkrótce dzieci będą mogły bawić się na placu

Plac zabaw przy ulicy Wrzosowej już prawie gotowy, lada dzień okoliczni mieszkańcy będą mogli z niego korzystać.

Mieszkańcy Pszczelnika, a dokładnie to najmłodsi mieszkańcy, będą mogli lada chwila korzystać i bawić się na nowo powstałym placu zabaw przy ulicy Wrzosowej. Co prawda nasze miasto zastała już jesień, jednak dla wytrwałych nie powinien stanowić to problemu.

Większe zmarzluchy, które nie przepadają za jesienną, zimną aurą, będą jednak musiały poczekać aż do wiosny, gdy zrobi się cieplej, jednakże bez względu na wszystko przypuszczamy, że zabawa będzie rewelacyjna. Projekt powstał dzięki Jaworznickiemu Budżetowi Obywatelskiemu.

Michał Kirker

eprasa.pl 929d63201d

Dzielnicowy Kalejdoskop

Masz problemy i nie wiesz do kogo się z nimi zwrócić? Masz uwagi na temat dzielnicy, w której mieszkasz? Widzisz coś, czego inni nie widzą?

Napisz do nas
albo wyślij e-mail lub SMS
dzielnice@ct.jaworzno.pl
tel. 32 7519130, kom. 601 750 128

MIASTO — INFORMACJA

Coraz więcej budynków zaczyna wyglądać pięknie

Arkady prezentują się znacznie lepiej

Arkady przy ulicy Matejki jeszcze nie są ukończone, a już zaczynają wyglądać dużo lepiej, niż to do tej pory miało miejsce. Podobnie sprawa ma się z innymi blokami mieszkalnymi w naszym mieście, a to za sprawą Miejskiego Zarządu Nieruchomości Komunalnych przy współpracy ze wspólnotami.

MZNK przy współpracy ze wspólnotami mieszkaniowymi wyremontował lub jest w trakcie remontów budynków, w których gmina ma swoje udziały. Dzięki temu kilka budynków mieszkalnych odzyskało swój blask.

Remontowane arkady już wyglądają znacznie lepiej niż dotychczas, a to jeszcze nie koniec prac. Na efekt przyjdzie nam jeszcze trochę poczekać. Jednakże niektóre bloki przy ulicach Kusocińskiego, Wrzosowej, Powstańców Śląskich czy Alei Tysiąclecia mogą już cieszyć się nowym ociepleniem czy remontem dachów.

Dokładnie sprawy mają się następująco:

W bloku przy Alei Tysiąclecia 9-11 zostały ocieplone ściany budynku. Zarządcą jest Administrator Sp. z o.o. A udział gminy wynosił 19,5 procent. Przy ulicy Kusocińskiego 3-5-7; Powstańców Śląskich 9 zostało wykonane ocieplenie ścian. Zarządcą jest Prokar Sp. z o.o. A udział gminy to 30,67 procent. Ulica Powstańców Śląskich 17 to także ocieplenie ścian. Zarządca Akces Sp. z o.o. Udział gminy to 21,90 procent oraz w bloku przy ulicy Wrzosowej 8 zostały ocieplone ściany, a także wykonany kapitalny remont dachu. Zarządca to Kolasa – Zarządzanie Sp. z o.o. a udział gminy wyniósł 32,34 procent.

Mamy nadzieje, że w przyszłości wszystkie bloki mieszkalne w Jaworznie będą mogły cieszyć nowym ociepleniem czy remontem dachu.

Michał Kirker

CENTRUM — INFORMACJA

Opiekują się jeżem oraz kotem przy swoim bloku

Mieszkanki bloku przy ul. Plac św. Jana 1 postanowiły zaopiekować się jeżem oraz kotem. Jest między nimi różnica wieku, ale nie ma za to różnic w podejściu do zwierząt.

Pani Anna, mieszkanka bloku przy ulicy Plac Świętego Jana 1 tłumaczy, że pewnego razu spostrzegła, że człapiący sobie wkoło bloku jeż wyjada jedzenie kota, który od przeszło 5 lat jest stałym bywalcem tej miejscówki. Niewiele myśląc, uznała, że kolejny lokator to żaden kłopot i w ten sposób kot i jeż zostali prawie że domownikami bloku, którym zarządza Spółdzielnia Mieszkaniowa Górnik.

Lena i pani Anna

Kot nie ma tego za złe, w końcu jak przyznała pani Anna, jest upasiony i gruby, ale regularnie łapie myszy i przynosi je mieszkańcom, jakby w podzięce za schronienie i dokarmianie. Jeż także się odwdzięcza, w lecie polując na ślimaki, które plądrują okoliczne ogródki.

Pani Annie pomaga mała Lenka wraz z tatą, która zakochała się w jeżu. Regularnie co wieczór wychodzą z tatą na spacer i dokarmiają zwierzaka. Trafnie przypomina Pani Anna, że jeże to niezwykle pożyteczne zwierzęta, a koszt takiego dokarmiania jest znikomy. Sucha karma dla kota, czy trochę surowego mięsa nie wpływa spektakularnie na jej budżet domowy, szczególnie że okresie lata nie trzeba go już dokarmiać.

Jeż i kot zdecydowanie mogą być pewne i spokojne o swoją przyszłość, skoro pani Anna i Lena dbają o to, aby miał co jeść i gdzie spać. Zimna zatem nie powinna być dla nich.

Michał Kirker

OSIEDLE STAŁE — INFORMACJA

Przy ulicy Powstańców Śląskich trwają prace nad nowym chodnikiem

Mieszkańcy Osiedla Stałego przy ulicy Powstańców Śląskich będą mogli cieszyć się nowym chodnikiem, gdyż trwają już tam prace związane z tzw. remontową jesienią, jak informuje Miejski Zarząd Dróg i Mostów w Jaworznie.

Nowy chodnik już powstaje

W maju bieżącego roku mieszkańcy tamtej ulicy poprosili naszą redakcję o interwencje w sprawie stanu, w jakim znajduje się chodnik przy ulicy Powstańców Śląskich. Mówiono wówczas o braku bezpieczeństwa poruszania się pieszych, szczególnie osób starszych oraz inwalidów. Interpelację składała nawet radna **Barbara Ziętek**.

Miasto tłumaczyło, że powodem braku remontu, był brak środków finansowych na to przedsięwzięcie w budżecie miasta. Jednak na sierpniowej sesji rady miejskiej, radni przesunęli część środków finansowych, co pozwoliło przeznaczyć je także na remont, który właśnie ma miejsce.

Remont chodnika zaczyna się od ulicy Kamińskiego, aż do Alei Tysiąclecia, łącznie na odcinku 460 metrów po obu stronach drogi. Dodatkowo zostanie wykonana nakładka asfaltowa.

Na razie nie wiadomo, ile potrwają prace związane z remontem, ale cieszymy się, że jest on przeprowadzany. Co prawda nie wiemy, czy nasza interwencja miała na to jakiś wpływ, ale nie zmienia to faktu, że mieszkańcy okolicznych bloków będą mogli bezpiecznie i wygodnie się przemieszczać, a to jest najważniejsze.

Michał Kirker

„Zrób zdjęcie" – konkurs

Znalezisko w budynku powstałego w 1884 roku

ww

Gratulujemy autorowi zdjęcia i zapraszamy po odbiór kuponu na pyszną pizzę dla dwóch osób z Pizzerii 2-ka.

Zapraszamy do naszego konkursu wszystkie osoby, którym w ostatnim czasie udało się sfotografować jakieś ciekawe zjawisko. Zdjęcia prosimy wysyłać na adres:

dzielnice@ct.jaworzno.pl

Sponsorem konkursu jest Pizzeria 2-ka Restauracja
www.pizzeria2-ka.pl

ratosa.pl 929d63201d

MECHANIKA POJAZDOWA | NAPRAWA AGD | NAPRAWA RTV | REMONTOWO-BUDOWLANE | LPG | INNE USŁUGI

AGD – Serwis NARES
Pralki, lodówki, piece. Naprawy w domu klienta.
Tel. 32 615 50 47; 625 09 22; 0 691 188 112
Udzielamy gwarancji 12 miesięcy na naprawy.
57/d/11

Tel. 606 398 916
3/i/20

BEK-POL I
wywóz nieczystości ciekłych
pojemność 12 m³
tel. 696 170 356
1299/d/11

ZAKŁAD ELEKTRONICZNY
ul. Mały Rynek 1
tel. 615 58 82, kom. 0 696 947 321
13/d/11

DANKAN
wywóz nieczystości ciekłych, beczka poj 10 i 16 m³
udrażnianie kanalizacji WUKO
tel. 505 57 05 04, 616 11 42
2/l/13

NAGROBKI
Parapety, schody, blaty kuchenne, kominki
www.konach.pl
Zakład Kamieniarski ul. Czwartaków 2
przy cmentarzu na Łubowcu tel/fax 32 752-96-77
1448/D

SERWIS OPON
Pompowanie kół azotem, spawanie aluminium
Sprzedaż i montaż opon TIR. ul. Matejki 43,
tel. 32 753 11 72;
czynne od 8.00 – 18.00 pn. – pt., sobota 8.00 – 14.00.
11/d/11

ZŁOMOWANIE POJAZDÓW
wystawiamy zaświadczenia
płacimy za każdy samochód
Tel. 732 732 731
Mysłowice ul. Mikołowska 52
KAMA
7/l/14

HEROS PRZEPROWADZKI
kompleksowe PRZEPROWADZKI MIESZKAŃ-BIUR
utylizacja mebli sprzętu AGD. itp.
32 220 64 27 kom. 531 944 531
4/l/20

MOTOCYKLE MOTOROWERY SKUTERY
ROMET KEEWAY KYMCO Junak
JAWORZNO UL. KATOWICKA 34A
TEL. 505-1580281 WWW.ANDEXMOTO.EU
14/i/14

AKUMULATORY

SPRZEDAŻ – MONTAŻ – KONTROLA
JAWORZNO UL. KATOWICKA 34A
TEL. 509-666-100 WWW.AKUMULATORY.TECH
13/i/14

BEK-POL
wywóz nieczystości ciekłych
pojemność 11 m³
tel. 0 663 23 90 42
36/d/11

ALARMOWE SYSTEMY ANTENY RTV, SAT
domofony, wideodomofony, tv obserwacyjna
LAN/WiFi – montaż, naprawa – „PREWEN"
tel./fax 32 757 18 84, 502 86 34 71
KOMPUTEROWE pogotowie – 502 86 34 71
4/l/14

GAZY TECHNICZNE
Z DOSTAWĄ DO KLIENTA
Tlen, acetylen, dwutlenek węgla, argon i inne
ul. Krakowska 9
tel. 32 751 83 83, 32 753 44 44
29/d/11

WOLF-CONSTRUCTION
www.wolf-konstrukcje.pl
Marcin Wilczek tel. 664 659 102
Wykonujemy:
- prace remontowe dachów – różnych gabarytów
- poszycia dachowe
- papa termozgrzewalna
- malowanie dachów
- montaż rynien
- murowanie i obróbka kominów
- demontaż eternitu

Wynajmujemy:
- rusztowania budowlane
- zsypy do gruzu

1/i/21

AGD NAPRAWA
Piekarników, zmywarek, pralek, ekspresów i innego sprzętu domowego
Tel. 668 163 163 32 751 63 63
5/i/18

Przegrywanie kaset VHS na płyty DVD

Znalazłeś/aś stare kasety VHS w swojej piwnicy, domu lub na strychu i niekoniecznie wiesz co dalej z nimi zrobić? A może nie masz na czym ich odtworzyć? To dla nas nie problem! Wystarczy, że skontaktujesz się z nami – jesteśmy dostępni pod numerem +(48) 32 751 91 30, (pon-pt, 8:00 – 16:00) lub +48 733 180 333 info: portal@jaw.pl

Cena przegrania VHS na DVD – 40 zł,
cena przegrania VHS do pliku mp4 – 50 zł
(do odtwarzania na każdym urządzeniu)

35/d/11

Ośrodek Szkolenia Kierowców „KLAKSON"
Zaprasza na kursy prawa jazdy
8 i 22 listopada, 6 grudnia 2021 r. – godz. 17.00
MAN z przyczepą taki jak na egzaminie
kat. AM, A, B, C, D, DE, CE
Biuro: Jaworzno ul. Farna 2a
czynne: pon. – pt. 11.00 – 16.00
tel. 32 616 33 55, 509 721 745
www.klakson.com.pl
41/d/11

P.P.U.H. „Sowosz" sp. z o.o.
TARTAK
USŁUGI TARTACZNE
- Więźby dachowe
- Tarcica
- Łaty, kontrłaty
- Sztachety ogrodowe
- IMPREGNACJA
- Schody młynarskie

32-551 Jankowice k. Zatora ul. Wadowicka 86,
tel. 33 841 25 59
www.sowosz.pl, e-mail: zamowienia@sowosz.pl
36

eprasa.pl 929d63201d

INFORMATOR ZDROWIA i URODY

STOMATOLODZY

KOADENT GABINET STOMATOLOGICZNY
lek. stom. Anna Partyka-Ziętek Jaworzno ul. Grunwaldzka 30
poniedziałek, piątek 14.00 – 20.00, czwartek 9.00 – 14.00
– stomatologia zachowawcza – protetyka
– chirurgia stomatologiczna
rejestracja telefoniczna 600 498 669
49/d/11

GABINET STOMATOLOGICZNY lek. stom. Agnieszka Kłosowicz
Pełny zakres usług dla dzieci i dorosłych. Protetyka: korony i mosty porcelanowe, protezy szkieletowe i akrylowe.
ul. Nosala 4/2, 43-600 Jaworzno, **tel. 32/ 615 07 89**
rejestracja telefoniczna codziennie od 8.00 – 20.00
50/d/11

Praktyka dentystyczna **dr n. med. Tatiana Jamróz-Szłapa**
Świadczymy profesjonalne i bezbolesne usługi w zakresie: stomatologii zachowawczej, protetyki, endodoncji, chirurgii szczękowo-twarzowej (ekstrakcje zębów zatrzymanych, podcinanie wędzidełka, pobieranie wycinków histopatologicznych itp.), implanty, medycyna estetyczna.
Tel. 609 956 057. Jaworzno, ul. Spacerowa 1
1842/d/10

Pracownia protetyki dentystycznej Grzegorz Koczur
43-600 Jaworzno, ul. Skotnica 28, **kom. 0 604 897 883**
Wykonuje: protezy szkieletowe, protezy akrylowe, korony i mosty tradycyjne oraz ceramiczne. Naprawy protez.
47/d/11

Gabinet stomatologiczny **IWONA BYSTRY-SMAGA**
CHIRURG STOMATOLOG
Jaworzno ul. Zegadłowicza 45 (Pszczelnik)
Leczenie, protetyka, chirurgia, implanty.
Rejestracja telefoniczna **32 753-16-16**
pon-wt od 13.00 do 19.00, środa od 8.30 do 13.00
1/i/17

CHIRURDZY

Dr Andrzej Maj specjalista chirurg
Leczenie żylaków, owrzodzeń, obrzęków i niedokrwienia kończyn. Drobne zabiegi chirurgiczne. ul. Krucza 5, os. Podłęże (między Leśną a Towarową). Pt. 15.00 – 17.00.
Rejestracja telefoniczna **tel. 608 651 102, 694 061 650**
Gabinet już czynny i możliwe teleporady
54/d/11

Lek. med. Arkadiusz BARYŁKA
Specjalista chirurgii urazowo–ortopedycznej
Przyjmuje: wtorki 15.30 – 18.00, Chrzanów ul. Piłsudskiego 23
Rejestracja telefoniczna: **604-631-216**
5/i/16

INNE

DIABETOLOGIA, ENDOKRYNOLOGIA
prof. dr hab. n. med. Krzysztof Łabuzek
STOMATOLOGIA, PROTETYKA, IMPLANTOLOGIA
dr n. med. Justyna Witalińska-Łabuzek
REJESTRACJE: 32 700 38 87 drlabuzek.pl
211

CHIRURGIA OGÓLNA I NACZYNIOWA
dr n. med. Andrzej Lekstan
REJESTRACJA: 32 758 17 39 lekstan.pl
212

JAWORZNO UL. KRAKUSA 1 (Pańska Góra)

WYSOKO WYSPECJALIZOWANE
CENTRUM MEDYCZNE MarMedicam

PORADNIE SPECJALISTYCZNE:

Okulistyczna – lek. med. Marzena Wysocka-Kosmulska – poniedziałek
– dr n. med. Michał Milka – środa
Pulmonologiczna – lek. med. Tadeusz Bold – środa
Nefrologiczna – dr n. med. Maciej Bułanowski – wtorek
Urologiczna – lek. med. Tomasz Zaorski – poniedziałek
– dr n. med. Michał Tkocz– wtorek
– dr n. med. Maciej Kupajski
– poniedziałek, czwartek
Kardiologiczna – lek. med. Kamil Kosmulski – poniedziałek
Stomatologiczna – dr n. med. Leszek Szywała – środa
Laryngologiczna – lek. med. Andrzej Pawełczak – środa
Leczenia uzależnień – mgr Karolina Kaźmierczak – środa
Psychologiczna – mgr Karolina Kaźmierczak – środa
– mgr Michalina Wilkosz – środa
Chirurgiczna – lek. med. Sławomir Karoń – czwartek
Chirurgiczna (poradnia leczenia ran przewlekłych)
– dr hab. n. med. Marek Kucharzewski – czwartek
Chirurgii urazowo-ortopedycznej
– lek. med. Wojciech Kania – piątek
Ginekologiczna – lek. med. Bartosz Cichoń – wtorek
– lek. med. Miłosz Matyja – piątek
– dr n. med. Eugeniusz Gabriel – środa
– lek. med. Ewa Łojko – wtorek
– lek. med. Leszek Włodarczyk – poniedziałek
Neurologiczna – lek. med. Beata Wolniak-Mazur – środa
Ortodontyczna – dr n. med. Leszek Szywała – poniedziałek, wtorek, czwartek
Endokrynologiczna – dr n. med. Eugeniusz Gabriel – środa
– lek. med. Ewa Łojko – wtorek
Psychiatryczna dla dzieci i młodzieży
– lek. med. Grażyna Urbanowicz – poniedziałek
– lek. med. Krzysztof Wilczyński – wtorek
Psychiatryczna dla dorosłych
– lek. med. Marzena Wawrzyńczyk – piątek
– lek. med. Marta Przybyło-Partyka – środa
Pracownia ultrasonograficzna
– lek. med. Anna Saran – poniedziałek
– lek. med. Adrian Leśniak – piątek
Poradnia medycyny pracy
– lek. med. Zbigniew Markowski – czwartek

PODSTAWOWA OPIEKA ZDROWOTNA DLA DZIECI I DOROSŁYCH NFZ

Centrum Medyczne MarMedicam
www.marmedicam.pl tel. 511 077 897
mail: rejestracja@marmedicam.pl
ul. Nadbrzeżna 12, Jaworzno (Długoszyn)
2/i/20

KARDIOLOG

SPECJALISTA KARDIOLOG
specjalista chorób wewnętrznych
lek. Tomasz Szady
NZOZ Soteria sc ul. Grunwaldzka 104
tel. kom. 660 748 051
EKG, Holter EKG, ECHO SERCA
WIZYTY W GABINECIE PO WCZEŚNIEJSZYM TELEFONICZNYM USTALENIU TERMINU
96/i/15

NEUROLOG

NEURO-PLUS Jaworzno ul. Katowicka 19D
lel. med. Alicja Zgrzebnicka specjalista neurolog, kinesiotaping
GABINET NEUROLOGICZNY AKUPUNKTURA, ZIOŁA, TERAPIA PIJAWKOWA
czynne: pn, wt, czw, pt od 17.00 do 19.00, śr od 10.00 do 12.00
Rejestracja tel. **601 539 412, 32 752 93 98** www.neurolog-jaworzno.pl
25/I/13

DIETETYK

CENTRUM DIETETYCZNE AKTIV-DIET
DIETETYK BOGUSŁAWA ZAGÓRSKA
U nas stracisz od 4-15 kg w pierwszym miesiącu!!!
NAJTAŃSZA OPIEKA MIESIĘCZNA W MIEŚCIE!!!
UL. SIENKIEWICZA 12 (KOCIA), **TEL.694-462-868**
1/i/20

—FUNDACJA—
MÓJ CZAS DLA SENIORA
im. Wandy i Józefa

Listopad z wierszem i czasem

W listopadowe krótkie dni i długie wieczory więcej czasu spędzamy w domu. Seniorzy mają więcej czasu na odkrywanie swoich ukrytych zainteresowań, pasji. To właśnie w tym wyjątkowym czasie ujawniają się artyści pióra, którzy wyrażają siebie, swoje odczucia, starają się przekazać to co widzą swoimi oczami i przelać na karty papieru. Jednak często spotykamy się z brakiem wiary we własne możliwości i słabą wiarę na temat własnej twórczości. Poezja, która rodzi się w rękach naszych seniorów często trafia do szuflady, ponieważ uważają oni, że nie jest wystarczająco dobra, by ujrzeć światło dzienne. Dla nas jest to swego rodzaju zadanie z serii trudnych. Staramy się przekonać daną osobę, że z tym, co stworzyła, może śmiało wystąpić na jednym ze specjalnie przygotowanych wieczorków literackich. Jeśli nam się to udaje, cała nasza społeczność dostaje przepiękny prezent w postaci niesamowitego przekazu uczuć i emocji płynących prosto z serca autora. Takie chwile, w myśl idei: „Człowieka dla Człowieka”, są tysiąc razy cenniejsze od wszelkich materialnych bogactw tego świata. Dlatego bardzo miło jest nam poinformować, że listopad w naszym MCI przebiegać będzie pod okiem naszych jaworznickich poetów, w ramach cyklu „Seniorzy wśród Nas”, autorskiego programu Fundacji Mój Czas dla Seniora im. Wandy i Józefa pod patronatem Marszałka Województwa Śląskiego. Oczywiście miesiąc opadającego liścia nie może obyć się również od spotkań integracyjnych w ramach projektu „Mój Czas – 2021”. Wszystkie nasze działania będziemy realizować w oparciu o poszukiwanie wartości, sensu i odpowiedzi na pytanie: „Po co?”. W ramach ww. projektu ze swoją twórczością i pasją dnia codzinnego wystąpią u nas goście z miast ościennych: pani Celina Jadamus-Niesyto z Mysłowic oraz pan Józef Karol Skiba z Katowic. Dzięki takim ludziom mamy okazję na poznawanie innych, ościennych opinii na różne tematy. Taka współpraca daje nam możliwość poszerzania nie tylko wiedzy, ale przede wszystkim idei, którą staramy się cały czas propagować: „Człowiek dla Człowieka”. Jeżeli mielibyśmy coś więcej powiedzieć o projekcie „Mój czas – 2021” to warto przybliżyć jego sposób powstania. Dla każdego z nas niedzielne popołudnia są wyjątkowe, ponieważ to w tym szczególnym dniu szykujemy się do wyjścia w odwiedziny do naszych najbliższych. Jednak co z ludźmi, którzy zostali sami, nie mają nikogo? Właśnie tu pojawił się pomysł na naszą inicjatywę. Dzięki naszemu MCI stworzyliśmy miejsce, gdzie osoby samotne, szukające kontaktu z drugim człowiekiem mogą przyjść, wesoło i pożytecznie spędzić czas i być tu i teraz dla siebie nawzajem. W dzisiejszych czasach pogoni za tym co materialne i doczesne, zapominamy o nas samych, nie wspominając o drugim człowieku. Dlatego niedzielne poranki dedykujemy samotnym seniorom, dyskusji i refleksji, która stale czegoś nas uczy. Czas dla drugiego człowieka, wsłuchanie się w jego słowa, odczucia i emocje, to bezcenne chwile których w dobie XXI wieku zaczyna coraz bardziej brakować. Zachęcamy wszystkich do bezinteresownego otwarcia się na drugiego człowieka i próbę podarowania najcenniejszej waluty wybranej przez nas osobie – czasu.

KRS 0000488618
MCI Fundacji 11 Listopada 4cFb Mój czas dla seniora https://www.facebook.com/Mojczasdlaseniora.imWandyiJozefa/. e-mail:fundacjamojczas@op.pl PKO BP 28 1020 2528 0000 0302 0373 7400 MCI Fundacji ul.11 Listopada 4c. Tel. 608 107 327

eprasa.pl 929d63201d

14 listopada przypada Dzień Seniora

Platynowe miejsce dla Emilii Szłapy w międzynarodowym konkursie muzycznym

Dla Emilii Szłapy ten rok bardzo był udany, osiągnęła wiele sukcesów na liczących się konkursach muzycznych. Mowa m.in. o platynowym miejscu na Grand Maestro International Music Competition.

W październiku Emilia świętowała swoje 18. urodziny

Ela Bigas: Za tobą już bez mała kilkadziesiąt konkursów skrzypcowych, jak się wśród nich nie gubisz, który dał Ci największą satysfakcję, a który uznajesz za najbardziej prestiżowy?

Emilia Szłapa: Każdy konkurs jest dla mnie wyjątkowym osiągnięciem, sukcesem, powodem do radości, poznawania nowych osób. Każdy konkurs jest dla mnie bardzo ważnym elementem edukacji, konkursy pozwalają mi rozwijać się muzycznie, technicznie oraz psychicznie. Każdy z konkursów był wyjątkowy, z każdym wiążę wiele emocji, wspomnień, każdy nauczył mnie czegoś innego. Nowe doświadczenia zapamiętały moje palce, każde z nich staram się wykorzystywać w jak największym stopniu i rozwijać je jak tylko się da. W udziale w konkursach zawsze wspierała mnie rodzina, moja pierwsza nauczycielka skrzypiec – mgr Małgorzata Basiuk, która nadal dopinguje i śledzi moją edukację, a teraz mój obecny prof. Adam Musialski, który przekazuje mi swoją ogromną wiedzę i napędza do działania. Myślę, że najważniejszym w udziale w konkursie nie jest wygrana, a właśnie cały proces przygotowań i opanowania emocjonalnego, wytrzymania częstej presji otoczenia, ogromnego skupienia i wsparcia, które mam od zawsze.

Z pewnością tak wyśmienite konkursowe rezultaty dają Ci świetną pozycję startową do studiowania na prestiżowych uczelniach muzycznych.

Jeśli chodzi o studia – to jeszcze nie zapadła ostateczna decyzja, są już jakieś zarysy moich planów, ale nie są one kompletne. Na każdej uczelni mimo swoich osiągnięć każdy muzyk jest zobowiązany do zdania egzaminów wstępnych składających się z różnych przedmiotów teoretycznych i praktycznych, osiągnięcia uczą troszkę innej sfery życia muzycznego, bardziej praktycznego i codziennego.

Jak dobierasz konkursy, jak do nich docierasz, czy są takie, na które jesteś zapraszana?

Większość konkursów jest spontaniczną decyzją, ale to w większości mój profesor znajduje i proponuje udział w takim wydarzeniu. Teraz wszystkie ogłoszenia są głównie w internecie, a każdy z nas obecnie spędza w nim wiele czasu, często wybór konkursu wiąże się z czystym przypadkiem, kiedy na jakimś portalu społecznościowym wyświetli się plakat. Żadnego wyboru nie żałuję, bo jak wspomniałam, każde wydarzenie tego typu dało mi naprawdę wiele satysfakcji i wiele nowych doświadczeń – a to dla mnie jest najważniejsze.

Ostatnio zostałaś nagrodzona 1. miejscem na 31st International Music Competition „Città di Barletta". Ilu było konkursowiczów, skąd pochodzili, jakie były kategorie? Jaki prezentowałaś repertuar? Co twoim zdaniem zadecydowało o tak wysokiej lokacie?

Concorso Internazionale per Giovani Musicisti „Citta' di Barletta" Young Musician International Music Competition to międzynarodowy konkurs, w którym w tym roku brali udział uczestnicy m.in. z Węgier, Polski, Chin, Hong Kongu czy Malezji. Miałam przyjemność uczestniczyć w konkursie w tym roku w edycji online. Otrzymałam 95 punktów na 100 punktów od jurorów z całego świata. Co jeszcze bardziej mnie cieszy, to wynik Grand Prix na 22. Concorso Internazionale Valsesia Musica juniores 2021 we Włoszech z 98/100 punktów, w którym konkurowałam z osobami starszymi o kilka lat z różnych zakątków całego świata (m.in. Korei, Niemiec). Na konkursach prezentowałam program składający się między innymi z sonaty na skrzypce solo Sergiusza Prokofieva, kompozycji Aleksyego Igudesmana, Astora Piazzolli. Miałam zaszczyt brać udział w dwuetapowym konkursie Grand Maestro International Music Competition, na którym zajęłam platynowe miejsce. Osoby biorące udział w konkursie były z wszystkich zakątków świata, m.in. nowej Zelandii, Grecji, USA, Taiwanu, Hong Kongu, Włoch, Japonii i wielu innych. Jestem z tego powodu niesamowicie szczęśliwa, ponieważ wyższego miejsca w mojej kategorii (od 17 do 20 lat) nie przyznano, jak i nie zajęłam miejsca ex aequo. Jest to dla mnie wyjątkowe osiągnięcie.

Otrzymałaś zaproszenie od p. Igudesmana do jego oryginalnego projektu. Na czym polegał ów projekt, ilu zgłosiło się Polaków, ilu spośród nich zaproszono?

Aleksey Igudesman to skrzypek, kompozytor, osoba, żyjąca z nieustannym uśmiechem na twarzy, to humorysta przedstawiający muzykę klasyczną i nie tylko w sposób inny niż wszyscy, współpracujący ze sławnym pianistą Hyung-ki Joo, czy Yują Wang, albo skrzypkiem Joshuą Bellem. Kompozytor Igudesman jest również osobą spontaniczną, która w ostatnich kilku latach wydała kilka książek z własnymi kompozycjami współpracując z wydawnictwem Universal Edition – w wydaniu „Fasten Seat Belts" kompozytor zawarł „Applemanie", którą miałam przyjemność wykonywać już kilkukrotnie. Aleksey Igudesman udostępnił niedawno post pisząc na swoich portalach społecznościowych: „Dziś wieczorem opublikuję nowy teledysk na YouTube: 25 skrzypków grających mój utwór na skrzypce solo *Applemania* z *Fasten Seat Belts*, opublikowany w wydaniu Universal Edition, których znalazłem w internecie. Sprawdźcie to na moim kanale YouTube". Jak wspomniałam jest to osoba wyjątkowo spontaniczna i wesoła, ku mojej radości, kompozytor dostrzegł również moje nagranie jego utworu i wybrał do swojego teledysku. W filmie wystąpiła również zwyciężczyni konkursu Wieniawskiego – Soyoung Yoon. Jest to dla mnie ogromny zaszczyt i radość uczestniczyć w części filmiku grając utwór sławnego Alekseya Igudesmana, tym bardziej, że udział w takim teledysku nie wiązał się z różnorakimi zgłoszeniami, a był to jedynie niespodziewany pomysł kompozytora przeglądającego YouTube'a.

Czy masz w planach udział w przyszłorocznym XVI Konkursie im. Wieniawskiego?

Jest to konkurs bardzo wysokiej rangi, w przyszłym roku jeszcze nie wybieram się na to wydarzenie, ale chciałabym wziąć udział w kolejnej edycji, będąc już studentką, w momencie, w którym będę mogła skupić się tylko i wyłącznie na grze i muzyce. W tym roku byłoby to wyjątkowo niemożliwe do wykonania ze względu na klasy maturalne w liceum oraz szkole muzycznej. Do takiego konkursu należy przygotować się w pełni skupienia, a chciałabym to zrobić naprawdę dobrze, w maksymalnych moich możliwościach, teraz nie potrafiłabym zająć się jedynie grą na skrzypach.

Co w najbliższym czasie przed Tobą?

Przede mną matury, dyplom, recital dyplomowy, ogromna ilość godzin nauki i ćwiczenia na moich ukochanych skrzypcach F. Borowieckiego, jak i wiele nieznanych, spontanicznych jak i tych przemyślanych decyzji. O wszystkim będę Państwa informować na bieżąco. Pozdrawiam wszystkich czytelników bardzo gorąco!

Bardzo dziękuję, czekamy na wspaniałe nowinki.

Ela Bigas

email:pl.929d83201d

MCKiS w Jaworznie – KKS Mickiewicz Romus Katowice – 84:71

Koszykarze wygrywają na własnym boisku

Koszykarze MCKiS Jaworzno w minioną sobotę podejmowali na własnym boisku zespół Mickiewicz Romus Katowice w ramach rywalizacji III ligi mężczyzn. Postanowiliśmy wybrać się na mecz i przeanalizować grę podopiecznych grającego trenera Michał Brzozowskiego.

Początek sezonu dla naszego zespołu nie był udany i mecz z Romusem Katowice miał być pewnego rodzaju przełamaniem. W końcu nasi koszykarze z racji na swój wiek i wcześniejsze doświadczenia boiskowe uważani byli za zespół mimo wszystko bardziej doświadczony. W końcu zawodnicy drużyny z Katowic to chłopaki urodzeni w rocznikach między 2000 a 2005 rokiem. MCKiS na swoim profilu w mediach społecznościowych, mimo wszystko, z pewnego rodzaju dystansem i chłodną kalkulacją informował, że ich podopiecznych czeka niezwykle ciężkie spotkanie, ale nie wykluczają ewentualnego sukcesu, nie chcąc lekceważyć młodych, katowickich zawodników.

Plusy i minusy naszego zespołu

Na pewno plusem naszego zespołu była konsekwencja w założeniach taktycznych. W obronie konsekwentnie przebijali się górą na zasłonach postawionych na szczycie, wpuszczając zawodnika kozłującego w półdystans, stosując tzw. drop coverage, przy świadomości, że przeciwnik bardzo dobrze rzuca zza łuku, była to dobra decyzja. Minusem niestety jest to, że przeciwnik mimo wszystko całkiem dobrze radził sobie z taką obroną, gdyż w drugiej linii brakuje rasowego rim protectora, czyli zawodnika podkoszowego o wzroście powyżej 2 metrów, który straszyłby blokiem zawodników penetrujących strefę podkoszową. Z cały szacunkiem do naszych podkoszowych, którzy w tym meczu zdominowali zbiórkę, ale niestety brakuje im warunków fizycznych. **Dominik Nadolnik** czy **Adrian Zaborski** to silni, wysocy mężczyźni w realiach dnia codziennego, na boisku, nawet na poziomie 3. ligi, ich 190 centymetrów nie wzbudza postrachu wśród przeciwników, co było często wykorzystywane przez młodych, sprawnych zawodników katowickiej drużyny. Brak centymetrów widać było także, gdy pierwsza linia obrony zaczynała mocno naciskać zawodnika z piłką. Katowiccy koszykarze byli bardzo szybcy i dobrze kozłowali, dlatego pomimo napastliwej obrony, szczególnie naszego trenera, często mijali w pierwszym kroku pierwszą linie i wchodzili pod kosz, gdzie nie miał ich kto ukarać blokiem lub maksymalnie utrudnić rzut.

Gdy przeciwnik miał piłkę w rogu boiska, konsekwentnie spychali go do linii końcowej, zmuszając do rzutu z trudnej pozycji przy podwojeniu, gdzie nasz zawodnik będący na weak side, czyli po przeciwnej stronie boiska niż jest piłka, musi udzielić pomocy zawodnikowi spychającemu przeciwnika do linii końcowej, w ten sposób maksymalnie utrudniając mu rzut.

Do poprawy na pewno jest komunikacja w trakcie gry, gdyż wielokrotnie przez jej brak, dochodziło do niepotrzebnych strat czy prostych błędów, które są drugim elementem do poprawy. Podania, gdy zawodnik bez piłki nie patrzy na zawodnika z piłką, błędy kroków, ryzykowne podania przez 3 lub 4 przeciwników czy podania wprost w ręce przeciwnika to coś, co można prosto i szybko wyeliminować, a gra będzie toczyła się dużo łatwiej.

Gratulujemy zwycięstwa naszym koszykarzom i trzymamy kciuki za następne występy. Obecnie zespół Michała Brzozowskiego zajmuje 5. miejsce po rozegraniu 4 meczów z bilansem 1-3. Liczymy, że zawodnicy MCKiS Jaworzno będą mierzyć w najwyższe laury.

Michał Kirker

Sport Co Tydzień

Nr 871 (1571) 10 listopada 2021 r.

Szczakowianka Jaworzno – Szombierki Bytom 4:0 (2:0)

Szczakowianka ograła Szombierki

Piłkarze Szczakowianki bardzo udanie pożegnali się ze swoimi kibicami. W ostatnim tej jesieni domowym spotkaniu popularni Drwale pokonali Szombierki Bytom 4:0.

Runda jesienna zbliża się ku końcowi, a IV liga już za tydzień zakończy swoje zmagania. Szczakowianka w sobotę po raz ostatni w tym roku zagrała w Jaworznie i zgarnęła komplet punktów. Co prawda drużyna do meczu przystępowała osłabiona w ofensywie, bez chorego **Jakuba Sewerina**, ale i tak zdołała kilka razy trafić do siatki rywali.

Podopieczni trenera **Pawła Cygnara** szybko opanowali przebieg gry i narzucili gościom swoje tempo. Po kwadransie meczu Drwale prowadzili już 1:0. **Mateusz Budak wpadł** w pole karne z piłką, odegrał do **Michała Chrabąszcza**, którego strzał instynktownie obronił były bramkarz Szczakowianki – Maciej Wierzbicki. Futbolówka trafiła jednak pod nogi **Bartosza Marędowskiego**, który bez problemu otworzył wynik spotkania. Po jednym z rzutów rożnych Wierzbicki wypiąstkował piłkę, na to jednak już czekał Bartosz Marędowski, który atomowym uderzeniem z szesnastu metrów podwyższył wynik. W międzyczasie na bramkę rywali niecelnie uderzali Smarzyński i Budak. W końcówce Szombierki próbowały jeszcze odrobić straty, ale ich akcje kończyły się niecelnymi strzałami, a **Dawid Gargasz** bez problemów łapał piłkę.

W drugiej połowie gospodarze jeszcze odważniej atakowali, chcieli bowiem szybko zapewnić sobie wygraną. Po jednej z akcji obrońcy najpierw zablokowali uderzenie Wawocznego, a potem skutecznie powstrzymali też dobitkę w wykonaniu Chrabąszcza. Bytomianie wierzyli jeszcze w odrobienie strat i dwukrotnie przedarli się pod jaworznicką bramkę, ale Dawid Gargasz popisał się świetnymi interwencjami i nie dał się zaskoczyć rywalom. W polu karnym Szombierek tymczasem robiło się coraz goręcej. Efektownym strzałem z przewrotki bramkarza zaskoczyć próbował **Marcin Smarzyński**. Swoją szansę miał też Michał Chrabąszcz, ale piłka o centymetry minęła słupek. Wreszcie w ciągu zaledwie czterech minut Drwale przeprowadzili dwie akcje, które w praktyce zapewniły im już trzy punkty. Po przejęciu piłki na połowie rywali Michał Chrabąszcz uruchomił świetnym podaniem Mateusza Budaka, ten uciekł obrońcom, położył jeszcze bramkarza i podwyższył wynik. W kolejnej akcji w pole karne wpadł **Konrad Kumor**, podał do nieco lepiej ustawionego Michała Chrabąszcza, a ten dosłownie wkręcił w ziemię jednego z obrońców i ustalił wynik na 4:0.

W najbliższą sobotę piłkarze po raz ostatni tej jesieni wybiegną na IV-ligowe boiska, a Szczakowianka na wyjeździe zmierzy się z Gwarkiem. Początek sobotniego spotkania zaplanowano na godzinę 13:30.

DKAS

Wisła Jankowice – LKS Ciężkowianka Jaworzno 0-3 (0-2)

Ciężkowianka przepłynęła Wisłę

„Ciężkowicki walec" po wygranej przed tygodniem 2-0 z Górnikiem Siersza kontynuuje zwycięską passę. Tym razem Ciężkowianka mimo ambitnej postawy gospodarzy pewnie „przepłynęła Wisłę", pokonując rywali w Jankowicach.

Po ciekawym spotkaniu w którym nie brakowało walki – niekiedy na pograniczu faulu – ciekawych akcji z obu stron, strzałów i robinsonad obydwu golkiperów Ciężkowianka zapisała na swoje konto kolejne cenne 3 punkty. Tym samym ciężkowiccy piłkarze po 12 kolejkach z dorobkiem 32 punktów i stosunku bramkowym 38-11 prowadzą w tabeli chrzanowskiej klasy A, mając 3 punkty przewagi nad Błyskawicą Myślachowice oraz 7 punktów nad Polonią Luszowice. W ostatniej kolejce rundy jesiennej w sobotę 13 listopada jaworznianie podejmują w Ciężkowicach plasującą się na czwartym miejscu w tabeli „Wolankę" Wola Filipowska. Początek spotkania o godzinie 13.00.

Udział w rozgrywkach ligowych jest dofinansowany z budżetu Gminy Jaworzno w ramach realizacji zadania publicznego z zakresu rozwoju sportu pn. „Ciężkowianka w grze…" .

(iw)

XV Międzynarodowy Turniej Bokserski im. Roberta Kopytka już za nami

XV Międzynarodowy Turniej Bokserski im. Roberta Kopytka odbył się w minioną niedzielę tj. 7 listopada w Hali Widowiskowo-Sportowej MCKiS i trzeba przyznać, że nie brakowało emocji, widowni oraz rozmachu przedsięwzięcia.

Gala Boksu Olimpijskiego w ramach XV Międzynarodowego Turnieju Bokserskiego im. Roberta Kopytka krzyżowała rękawice polskich bokserów reprezentujących Jawor Team z drużyną reprezentującą barwy narodowe Islandii podczas 13 walk bokserskich. W połowie gali udało nam się porozmawiać z prezesem i głównym organizatorem **Włodzimierzem Kromką**, który na tamten moment gali, był bardzo zadowolony z jej przebiegu i faktu, że jego zespół prowadził 6:0.

Pojedynki według prezesa były na bardzo wyrównanym i wysokim poziomie, co podobało się zgromadzonej publiczności, która mocno dopingowała miejscowych bokserów. Stopień wyszkolenia Islandczyków ocenił również bardzo wysoko i jest to dla niego zaszczyt móc rywalizować właśnie z tym zespołem.

Michał Kirker

LKS Zgoda Byczyna – MKS Skawa Wadowice 0:1 (0:1)

Zgoda Byczyna ciągle na minusie

W sobotę 6 listopada na boisku w Byczynie odbył się mecz w ramach przedostatniej kolejki rundy jesiennej ligi okręgowej. Zgoda Byczyna zmierzyła się ze Skawą Wadowice.

Dwie, jakże różne, połowy meczu na długo zostaną w pamięci kibiców przybyłych do Byczyny. Drużyna prowadzona przez **Łukasza Nowaka** w pierwszej części spotkania ustępowała pola przyjezdnym. Choć Zgoda stworzyła sobie kilka sytuacji, to nie brakowało błędów i po jednym z nich w środku pola **Grzegorz Ryszka** musiał wyciągać piłkę z bramki. W 15. minucie golkipera gospodarzy pokonał Szymon Bernat. Wydawać się mogło, że jedna bramka to za mało, kiedy sędzia wskazał na jedenasty metr po faulu w polu karnym. Broniąc karnego, Ryszka tym razem popisał się refleksem.

Determinacji, jaką w drugiej połowie mieli gospodarze, nie dało się nie zauważyć. Byczynianie raz po raz atakowali bramkę gości, ale zawsze brakowało szczęścia. Niewiele mylił się **Oskar Szczurek**, kiedy uderzał z pierwszej. **Dawid Kempka** świetnie spisywał się po lewej stronie, ale jego dośrodkowania czasem lądowały w rękach bramkarza. Jedno z nich trafiło do **Łukasza Przebindowskiego**, ten jednak wycofał piłkę przed pole karne. **Marek Zieliński** uderzył z pierwszej pod poprzeczkę, ale świetną paradą bramkarską popisał się Michał Pietrzak. Pietrzak nie zagrał do końca meczu. Po jednej akcji został przypadkowo uderzony w głowę i musiał opuścić boisko, na szczęście o własnych siłach. Sytuacji na zdobycie wyrównującego gola gospodarze mieli jeszcze sporo, ale zawsze brakowało szczęścia. Co prawda raz piłka wpadła do bramki, ale po strzale Przebindowskiego, który znajdował się na pozycji spalonej. Drużyna przeciwna w drugiej połowie praktycznie nie istniała, ale wynik do końca meczu pozostał bez zmian.

LKS Zgoda Byczyna pożegna rundę jesienną również na boisku przy Makowej 1. W czwartek 11 listopada zmierzy się z Hejnałem Kęty. Czekamy zatem na upragnione 3 punkty na koniec rozgrywek tej jesieni.

jargal

egzemplarz bezpłatny

TABELE

IV liga 2021/22, grupa: śląska I

1.	Raków II Częstochowa	14	39	54-9
2.	Ruch Radzionków	14	34	37-11
3.	MKS Myszków	14	30	34-15
4.	Podlesianka Katowice	14	28	39-30
5.	Rozwój Katowice	14	28	23-12
6.	Warta Zawiercie	14	25	30-30
7.	**Szczakowianka Jaworzno**	**14**	**23**	**33-22**
8.	Unia Kosztowy (Mysłowice)	14	19	22-21
9.	Unia Dąbrowa Górnicza	14	18	22-27
10.	Gwarek Ornontowice	14	18	21-30
11.	Szombierki Bytom	14	16	18-24
12.	Przemsza Siewierz	14	13	15-31
13.	Śląsk Świętochłowice	14	13	17-29
14.	Polonia Łaziska Górne	14	13	21-29
15.	Unia Rędziny	14	7	19-42
16.	Jedność 32 Przyszowice	14	1	11-54

Kolejka 14. – 6-7 listopada

Przemsza Siewierz 2-2 Unia Kosztowy
Warta Zawiercie 5-2 Gwarek Ornontowice
Szczakowianka Jaworzno 4-0 Szombierki Bytom
Podlesianka Katowice 2-1 MKS Myszków
Raków II Częstochowa 6-0 Polonia Łaziska G.
Unia Dąbrowa Górnicza 1-4 Śląsk Świętochłowice
Ruch Radzionków 5-0 Unia Rędziny
Rozwój Katowice 3-1 Jedność 32 Przyszowice

Kolejka 15. – 13-14 listopada

Unia Rędziny – Przemsza Siewierz 13.11, 11:00
Śląsk Ś-wice – Ruch Radzionków 13.11, 13:30
Polonia Łaziska G. – Unia Dąbrowa G. 13.11, 13:30
MKS Myszków – Raków II Częstochowa 13.11, 13:30
Szombierki Bytom – Podlesianka K-ce 13.11, 11:00
Gwarek Ornontowice – Szczakowianka 13.11, 13:30
Unia Kosztowy – Jedność 32 P-ce 11.11, 10:00
Warta Zawiercie – Rozwój Katowice

Klasa ok. 2021/22, grupa: Wadowice

1.	Niwa Nowa Wieś	14	34	42-14
2.	Kalwarianka Kalwaria Z.	14	32	36-7
3.	**Victoria 1918 Jaworzno**	**14**	**30**	**25-14**
4.	LKS Gorzów (k. Oświęcimia)	14	27	26-16
5.	Górnik Brzeszcze	14	26	28-18
6.	Brzezina Osiek	14	23	19-11
7.	Skawa Wadowice	14	22	23-13
8.	Nadwiślanin Gromiec	14	21	24-15
9.	Strażak Rajsko	14	19	20-24
10.	Babia Góra Sucha Beskidzka	14	17	25-39
11.	Hejnał Kęty	14	16	25-23
12.	**Zgoda Byczyna (Jaworzno)**	**14**	**13**	**19-34**
13.	LKS Żarki	14	13	16-31
14.	Sokół Przytkowice	14	13	25-43
15.	Fablok Chrzanów	14	8	15-33
16.	MKS Libiąż	14	3	10-43

Kolejka 14. – 6-7 listopada

LKS Gorzów 1-2 Victoria 1918 Jaworzno
Babia Góra Sucha Beskidzka 2-1 Fablok Chrzanów
Strażak Rajsko 4-1 Sokół Przytkowice
Górnik Brzeszcze 1-0 Brzezina Osiek
Nadwiślanin Gromiec 6-0 MKS Libiąż
LKS Żarki 0-4 Kalwarianka Kalwaria Zebrzydowska
Niwa Nowa Wieś 4-3 Hejnał Kęty
Zgoda Byczyna 0-1 Skawa Wadowice

Kolejka 15. – 13-14 listopada

Skawa Wadowice – LKS Gorzów 13.11, 13:00
Kalwarianka Kalwaria Z. – Niwa N. Wieś 11.11, 12:00
MKS Libiąż – LKS Żarki 13.11, 13:00
Brzezina Osiek – Nadwiślanin Gromiec 13.11, 11:00
Sokół Przytkowice – Górnik Brzeszcze 13.11, 13:00
Fablok Chrzanów – Strażak Rajsko 11.11, 11:00
Victoria 1918 J-no – Babia Góra S.B. 13.11, 13:00
Zgoda Byczyna – Hejnał Kęty 11.11, 13:00

Klasa A 2021/22, grupa: Chrzanów

1.	**Ciężkowianka Jaworzno**	**12**	**32**	**38-11**
2.	Błyskawica Myślachowice	12	29	65-15
3.	Polonia Luszowice	12	25	43-19
4.	Wolanka Wola Filipowska	12	20	39-27
5.	Tęcza Tenczynek	12	19	21-16
6.	Górnik Siersza (Trzebinia)	12	18	22-19
7.	Zagórzanka Zagórze	12	18	30-29
8.	Unia Kwaczała	12	16	20-34
9.	UKS Regulice (k. Chrzanowa)	12	15	19-19
10.	Wisła Jankowice	12	15	18-24
11.	Promyk Bolęcin	12	14	29-28
12.	MZKS Alwernia	12	11	18-30
13.	Wisełka Rozkochów	12	4	13-48
14.	Victoria Zalas	12	1	7-63

Kolejka 12. – 6-7 listopada

Victoria Zalas 1-2 Wisełka Rozkochów
Polonia Luszowice 6-2 Promyk Bolęcin
Górnik Siersza (Trzebinia) 3-0 Unia Kwaczała
Wisła Jankowice 0-3 Ciężkowianka Jaworzno
Wolanka Wola Filipowska 5-3 UKS Regulice
Błyskawica Myślachowice 8-2 Zagórzanka Zagórze
MZKS Alwernia 1-3 Tęcza Tenczynek

Kolejka 13. – 13-14 listopada

Zagórzanka Zagórze – Victoria Zalas 14.11, 13:00
UKS Regulice – Błyskawica M-ce 14.11, 13:00
Ciężkowianka – Wolanka Wola F. 13.11, 13:00
Unia Kwaczała – Wisła Jankowice 13.11, 12:00
Promyk Bolęcin – Górnik Siersza 14.11, 13:00
MZKS Alwernia – Polonia Luszowice 13.11, 13:00
Wisełka Rozkochów – Tęcza Tenczynek 13.11, 13:00

13 listopada przypada Światowy Dzień Dobroci

OGŁOSZENIE

Sygn. akt II K 173/19

WYROK
W IMIENIU RZECZYPOSPOLITEJ POLSKIEJ

Dnia 10 lutego 2021 r.

Sąd Rejonowy w Jaworznie Wydział II Karny w składzie:

Przewodniczący: Sędzia Paweł Wysocki
Protokolant: st. sekr. sąd. Małgorzata Mauch

po rozpoznaniu na rozprawie w dniu 2 grudnia 2020 r.,10 lutego 202l r.
z oskarżenia prywatnego Justyny Tukaj – Wojtas

sprawy **Zbigniewa Stonogi (Stonoga),** syna Ryszarda i Rozalii.
urodzonego 17 października 1974 r. w miejscowości Ozimek,

oskarżonego o to że:

w nieustalonym dniu w okresie od 1 do 26 listopada 2016 r., działając za pomocą środków masowego komunikowania, pomówił Justynę Tukaj – Wojtas będącą nauczycielką matematyki w jednej ze szkół w Jaworznie o postępowanie które mogło poniżyć ją w opinii publicznej lub narazić na utratę zaufania potrzebnego do wykonywanego przez nią zawodu nauczyciela, w ten sposób że na profilu o nazwie Zbignierw Stonoga w portalu społecznościowym Facebook pod adresem: *https://www.facebook.com/pg/zbigniewstonoga.ilovezuckerberg/posts/?ref=page_internal.*

Zamieścił wpis, którego tzw. screen został następnie udostępniony przez użytkownika o nazwie Patryk Ślazyk pod adresem http://www.facebook.com.photo.php?fbid=1144380158979127 o treści: „Skandaliczne zachowanie nauczycielki matematyki z Jaworzna wyniszcza młodych ludzi. 28/31 uczniów uzyskuje same jedynki. Justyna Tukaj bo tak nazywa się pani "profesor" jest bezkarna mimo, że młodzież skarży się na jej zachowanie od dwóch lat nikt nie reaguje. Rozmawiałem dziś z Panią Dyrektor, która twierdzi, że od września czyli od kiedy jest dyrektorem nie wpłynęły do niej żadne skargi. Na Dzisiejszy dzień zaplanowane zostało spotkanie rodziców w sprawie pani od matematyki. Najsmutniejsze w tej sprawie jest to, że jeden z uczniów trafił do szpitala z uwagi na silny stres... Do Pani Justyny Tukaj rada: proszę zachować umiar w kanalizowaniu swoich emocji na uczniach.”,

tj. o przestępstwo z art. 212 § 1 k.k. w zw. z art 212 § 2 k.k.

orzeka

oskarżonego Zbigniewa Stonogę uznaje za winnego popełnienia zarzuconego mu, a opisanego wyżej czvnu, tj. przestępstwa z art. 212 § 2 k.k i za to na mocy art. 212 § 2 k.k. wymierza mu karę grzywny w wysokości 100 (stu) stawek dziennych, przyjmując, że wysokość jednej stawki dziennej grzywny wynosi 30 (trzydziestu) złotych;

na mocy art. 212 § 3 k.k orzeka wobec oskarżonego Zbigniewa Stonogi na rzecz Powiatowej Placówki Opiekuńczo-Wychowawczej w Jaworznie przy ul. Hetmańskiej 21 nawiązkę w kwocie 1.000 (jednego tysiąca) złotych;

na mocy art 215 k.k orzeka podanie wyroku do publicznej wiadomości poprzez jego ogłoszenie w gazecie "Co Tydzień' w najbliższym numerze po doręczeniu odpisu wyroku wraz ze wzmianką o jego prawomocności;

na mocy art 628 pkt 1 k.p.k. w zw. z art. 629 k.p.k. zasądza od oskarżonego Zbigniewa Stonogi na rzecz oskarżyciela prywatnego Justyny Tukaj-Wojas kwotę 3.324 (trzech tysięcy trzystu dwudziestu czterech) złotych tytułem zwrotu kosztów poniesionych w sprawie, w tym związanych z ustanowieniem pełnomocnika z wyboru;

na mocy art. 29 ust. 1 ustawy z dnia 26 maja 1982 r. – Prawo o adwokaturze zasadza od Skarbu Państwa na rzecz adw. Anety Kołata-Lewandowskiej kwot 619,92 (sześciuset dziewiętnastu 92/100) złotych tytułem zwrotu niepokrytych kosztów obrony udzielonej oskarżonemu z urzędu;

na mocy art. 626 § 1 k.p.k w zw. z art 628 pkt 2 k.p.k i art 3 ust 1 ustawy z dnia 23 czerwca 1973 r. o opłatach w sprawach karnych zasądza od oskarżonego na rzecz Skarbu Państwa kwotę 619,92 (sześciuset dziewiętnastu 92/100) złotych tytułem poniesionych wydatków oraz wymierza mu opłatę w kwocie 300 (trzystu) złotych

Wyrok nakaz/ zaocz. prawomocny / wykonalny
z dnia 07.09.2021
NA ORYGINALE WŁAŚCIWY PODPIS
Zgodność odpisu z oryginałem stwierdza
KIEROWNIK SEKRETARIATU
Zamknięto dnia 28.10.2021

Na oryginale właściwy podpis
Za zgodność
Starszy Sekretarz Sądowy
mgr Monika Kossowska

CO TYDZIEŃ czytaj na komputerze, tablecie i smartfonie
Kup w eprasa.pl

ogłoszenie własne

Oczywista Nieoczywistość: Upadek Josepha Grande`a (cz. 9)

Foto: wikipedia

– To nie jest o moim wuju – zaczęła Maria. Pan się chyba pomylił. – Nie, nie pomyliłem się – odparł Joseph. – Więc jak mam to rozumieć? – spytała, nieco bezradnie dzierżąc w dłoniach plik kilku kartek. Joseph wahał się z odpowiedzią. Spojrzał nieco bezmyślnie na delikatne kłębki pary unoszące się ponad dwiema filiżankami kawy. Tańczyły jak zaczarowane, sprawiając wrażenie delikatnych duszków tańczących nad okrągłym stolikiem, zupełnie jakby brały udział w jakimś infantylnym seansie spirytystycznym.

W sklepowym wnętrzu słychać było nieustanny szum, tykanie zegarów, i uderzające co kwadrans dzwonki i gongi, ciche, niemal łkające pozytywki, nadające miejscu i biegnącym chwilom nieco gotycki klimat, osaczony zapadającym na zewnątrz zmierzchem. – Długo przeglądałem rzeczy od pani; zdjęcia, artykuły z gazet, ale najbardziej uderzyły mnie wspomnienia spisane przez pani wujka. To chyba one zainspirowały mnie najbardziej – stwierdził. Maria spojrzała na niego pytająco. Nie za bardzo wiedziała o czym mówi. Być może w ogóle ich nie czytała. Joseph jednak pochłonął je w ciągu kilku godzin. Spisane były dość chaotycznym, nieregularnym pismem, momentami trudnym do odczytania. Składały się z ponad pięćdziesięciu kratkowanych kartek dość niechlujnie zbindowanych. Autor pisał tam o swoim dzieciństwie spędzonym w jednej z północnych dzielnic miasta, która kiedyś byłą niewielką górnicza wioską; wspominał o starym zborze kalwińskim, o resztkach starego zamku, z którego nie pozostało już nic oprócz wspomnień. Pisał o tym jak złą sławą cieszyła się jego rodzinna osada, nazywana niegdyś małym Bronxem, można było tutaj dostać albo po gębie, albo kamieniem z przydrożnego okna, a lokalne bandy siały postrach w najbliższej okolicy, ściągając haracz z wesel, styp, a nawet chrzcin, choć danina owa miała za każdym razem materialny, a nie finansowy charakter, w postaci jadła i dużych ilości alkoholu. Jednak najbardziej przejmujący charakter miał końcowy fragment poświęcony chorobie i śmierci jego żony, żony, którą przez całe swoje życie kochał ponad wszystko, pomimo iż z pozoru różniło ich zdecydowanie więcej niż powinno łączyć. Finalnie jednak ukazał ją tam jako zagorzałą ateistkę, wyzutą na starość z uczuć zgorzkniałą kobietę, która do końca bluźniła i przeklinała wszystkie świętości, wijąc się w amoku z bólu wywołanego rakiem kości. Ciągle wołała po doktora, wzywała pogotowie i ratowników, a ci spoglądali na nią pozbawionym nadziei wzrokiem, podając jej kolejny, uśmierzający ból zastrzyk. A Zygmunt modlił się za nią, ona zaś widząc go spoglądała nań z ledwie skrywaną pogardą, pomieszaną wszak z tlącą się nadal do niego miłością i ledwie uchwytną wdzięcznością, że jest przy niej nadal. Pomimo wszystko. Jemu to wystarczyło. A ona? W końcu umarła. Zygmunt moment jej śmierci określił jako chwilę olbrzymiej ulgi, jednocześnie porównał do ledwie ukrywanej odrazy do aktu odejścia, pomieszanego z niewytłumaczalnym bólem. Po prostu. Wiedział, że jej męka się już skończyła, przynajmniej ta doczesna. Bolał wszakże nad tą wieczną. Nie mógł pogodzić się z jej racjonalizmem, bezduszną niewiarą. Nie potrafił tego zrozumieć. Po śmierci śniła mu się kilkanaście razy, zawsze w ten sam sposób; zgarbiona, niemal zupełnie łysa, z rękami skutymi ciężkim łańcuchem, przybierającym formę wielkiego, plączącego się pod stopami różańca. Nie mógł pogodzić się z tym, że jej nie ma, nie mógł strawić tego, że jakaś niewielka cząstka tej upartej, starej kobiety gdzieś tam tkwi w zaświatach skuta nieprawdopodobnym zdziwieniem, że dalej, gdzieś tam, po drugiej stronie jednak coś jest. Autor wspomnień nie miał co do tego żadnych wątpliwości. Dlatego modlił się za nią każdego dnia. Kiedy zaś dziesięć lat później sam zachorował, to całe swoje zdrowie, swoje życie i los oddał w ręce niewidzialnego Boga. Z ironią spoglądał na lekarzy, nie odmawiając im racji i dobrych chęci, nie godząc się jednak na jakiekolwiek inwazyjne i zdecydowane grzebanie w jego ciele. Był nie mniej uparty niż jego małżonka. Tylko jakby w drugą stronę. Zupełnie jakby przeskoczył z jednego bieguna na drugi, teraz już jakby z dala od kobiety swojego życia, którą zabiła choroba i ignorancja. Sam nie uważał się wszakże za ignoranta, uważał że on po prostu ma rację, że nie może powtórzyć błędu swej własnej żony, która uporczywie chcąc uratować swoje życie, straciła, a przynajmniej zmarnowała, jak twierdził Zygmunt – to wieczne. Szczególnie poruszające były wszak ostatnie spisane przez starca zdania, nagryzmolone na dwa tygodnie przed zgonem. Pisał tam, że…

„Być może się jednak pomyliłem. Nie sądzę, by moja ukochana Zofia miała rację, lecz racja ta leży być może gdzieś pośrodku. Może zarówno ją jak i mnie zabiją skrajności, a dopiero potem choroba? Może prawda leży zupełnie gdzie indziej. Może jednak powinienem ratować także to życie? Może innego nie ma…”.

– Oczywiście może to pan opublikować. Jednak nie mogę się pod tym podpisać, jako pod opowieścią o wujku… – Ma pani rację – przerwał jej. Mną jednak najbardziej wstrząsnęły wspomnienia pana Zygmunta. To co napisał o swojej żonie, o jej chorobie i śmierci, o sobie. Ta dziwna metamorfoza zawarta w ostatnim zdaniu, te tak strasznie różne i skrajne postawy w obrębie dwóch kochających się osób, które przeżyły z sobą ponad pięćdziesiąt lat. To właśnie ten wątek zaintrygował mnie najbardziej. – Maria spojrzała jeszcze raz na stronę tytułową. – „Zaraza”- powiedziała do siebie. – Obłąkany mnich, klasztor, to obrzydliwe zacietrzewienie, ten odwrót o sto osiemdziesiąt stopni, ten rozsypujący się na wszystkie strony różaniec, gdzie tu mój wujek? – spytała. – Być może gdzieś pośrodku, lecz moim zdaniem przede wszystkim tutaj – odparł kładąc swoją dłoń na stercie papierów, na górze której leżał bezładnie plik zbindowanych kartek. – Cóż – zaczęła – spodziewałam się jednak czegoś innego. – Rozumiem – odpowiedział. – Ja jednak tak to czuję i widzę. Przykro mi, jeśli panią zawiodłem. W każdej chwili mogę wrócić do tematu w taki sposób jakiego pani oczekuje. W pierwszym odruchu napisałem jednak to – wskazał na kartki, które trzymała w ręku Maria. – To chyba nie będzie konieczne – odpowiedziała chłodno. – Cóż, dziękuję panu za zaangażowanie i poświęcony czas. To miło z pana strony. Niestety, nie wiem, jak zareagowałby na pański tekst mój wujek. Tego się już nie dowiem. Zresztą teraz nie ma to większego znaczenia. Wstała, wyciągnęła do niego dłoń, tak samo zimną i chudą jak za pierwszym razem. Ponad zimną kawą splotły się ich dłonie. Josepha przeniknął dreszcz i przerażenie. Właśnie dotarło do niego, że to najprawdopodobniej ich ostatnie spotkanie. Nogi się niemal pod nim ugięły. Spojrzał jej w oczy. Jej wzrok wydawał się być jakiś matowy i niewyraźny. Odprowadziła go do drzwi. Niewielki dzwonek zadzwonił mu na pożegnanie, zupełnie jakby to było jakieś krótkie, irracjonalne requiem. Przekroczył próg, wchodząc do nakrapianej drobnym deszczem rzeczywistości. Oszołomiony, rozgoryczony, stłoczony sam w sobie obrócił się w ostatniej chwili, zanim Maria zamknęła za nim drzwi i drżącym głosem zapytał: – Pani Mario, spotkamy się jeszcze? Odpowiedziała delikatnym uśmiechem, po czym dodała pytająco: – Jeśli tylko pan chce? (C.D.N).

Jarosław Sawiak

Ogłoszenia drobne

NIERUCHOMOŚCI

SPRZEDAM

MTM Nieruchomości Sprzedam garaż w Jaworznie-Łubowiec o powierzchni 19m2, 49.500, kom.: 605-684-115

453/D

MTM Nieruchomości www.nieruchomoscimtm.pl Szczakowska 2b Jaworzno Zapraszamy do współpracy. Najniższa prowizja. kom.: 605-684-115

453/D

PARCELA
Biuro Nieruchomości
Wiedza i 20-letnie doświadczenie
Jaworzno, Królowej Jadwigi 22
www.parcela.jaw.pl
tel. 32 751 91 51
Atrakcyjne warunki współpracy

PARCELA Sprzedam teren inwestycyjny przy DK79 1646m2 501 358 520

980/D

RĘBIELAK NIERUCHOMOŚCI
Jaworzno, ul. Grunwaldzka 67
Profesjonalna obsługa zakresie obrotu nieruchomościami, scalania i podział gruntów.
Zapraszamy
Renata Rębielak tel. 796 500 086
Kamil Cebula tel. 535 858 520

Nowe domy, stan deweloperski Dąbrowa Narodowa 590 000 zł tel. 535 858 520

577/d/14

Budynek '' ZŁOCIEŃ '', pow. 1092 m2, 2 900 000 zł tel. 535 858 520

577/d/14

Mieszkanie 84,46m2, 4 pokoje, 1 piętro, Podłęże 464 000zł tel. 535 858 520

577/d/14

Działka budowlana Dąbrowa Narodowa pow. 510 m2, 149 000 zł tel. 535 858 520

577/d/14

Sprzedam dom jednorodzinny na Warpiu ul. Św. Wojciecha, 144m2 z działką ok 8 ar, dom posiada wszystkie media.Tel. 692-122-178 lub 608-535-866

55/d/21

RĘBIELAK NIERUCHOMOŚCI
Jaworzno, ul. Grunwaldzka 67
Profesjonalna obsługa zakresie obrotu nieruchomościami, scalania i podział gruntów.
Zapraszamy
Renata Rębielak tel. 796 500 086
Kamil Cebula tel. 535 858 520
Masz wąską działkę?
Przyjdź!
Scalimy ją.
Tel. 535 858 520

Pilnie poszukujemy mieszkań, domów, działek na sprzedaż. tel. 535 858 520

577/d/14

KUPIĘ

Kupię mieszkanie w Jaworznie płacę GOTÓWKĄ - 601-919-961

453/D/14

Kupię mieszkanie, gotówka 888 892 679

60/d/20

Zamienię mieszkanie w Jaworznie-Podwale o pow. 37,60m2, m3, 3piętro na kawalerkę w Jaworznie-Podwale, parter lub pierwsze piętro, kom.: 605-684-115

453/D/14

Kupię mieszkanie do remontu, gotówka 794 009 186

43/d/21

WYNAJEM

Noclegi 608-406-092

185/d/18

PARCELA Wynajmij lokal i zaoszczędź 1500zł! Powierzchnia 100m2 parter 539 500 888

980/D

PARCELA Wynajmę ładne wyposażone mieszkanie 34m2 parter 533 433 303

980/d

PARCELA Wynajmę 2pokojowe wyposażone mieszkanie Podwale 539 500 888

980/D

Wynajmę dom lub piętro domu w Byczynie tel. 797-586-358

19/d/21

PRACA

DAM PRACĘ

Zatrudnię pracowników ogólnobudowlanych 512-184-739

14/d/21

Dachy
krycie, gonty bitumiczne i papa termozgrzewalna
Tel. 605-835-147

54/d/17

Poszukuję pracownika z umiejętnością układania kostki brukowej tel: 600 043 804

42/d/21

Do prac budowlanych zewnętrznych i wewnętrznych. Gwarancja pracy wewnętrznej w porze jesienno-zimowej, mogą być też brygady tel. 608-537-244

45/d/21

USŁUGI

Usługi remontowe, malowanie, kafelkowanie, gładź gipsowa, suche tynki tel. 660 320 621

201/d/14

NAPRAWA TELEWIZORÓW u klienta Bajda Krzysztof, serwis RTV tel. 32 752 95 99, 603 090 508

981/

Czyszczenie dywanów, wykładzin, tapicerki meblowej, samochodowej. Usługi profesjonalne. MIMAR. 22 lat na rynku tel. 32 751 15 74, 607 237 819

25/d/2011

CYKLINOWANIE - www.parkiety-renowacja.pl, tel. 692 411 469

1100

ANTENOWE RTV/SAT, alarmy, domofony, wideodomofony, tv obserwacyjna, komputer. LAN/WiFi - montaż, naprawa. „PREWEN" tel.32 757 18 84, 502 863 471

88/d/18

KOMPUTERY– usuwanie problemów. Dojazd bezpłatny 502 863 471

88/d/18

Udrażnianie, czyszczenie kanalizacji 505 828 444

33/d/19

Przywóz kruszyw (różnego rodzaju) 505 828 444

33/d/19

Cyklinowanie www.parkiecik.com.pl, 602 578 174

29/d/15

Podbudowa, układanie kostki brukowej 505 828 444

33/d/19

Wynajem toalet przenośnych 505 828 444

33/d/19

Ocieplanie budynków 505 828 444

33/d/19

Usługi mini koparką oraz koparko-ładowarką 505 828 444

33/d/19

Usługi minikoparka, wywrotka, walec 660-691-076

148/d/19

Docieplenia budynków konkurencyjne ceny 502-385-023

810

Malowanie czysto, solidnie 502-385-023

810

Przeprowadzki kompleksowo Utylizacja 32 220 64 27, 531 944 531

933/d

Wycinka drzew i koszenie trawników tel. 502-385-023

810

AUTOSKUP-całe,rozbite+skorodowane,złomowanie, zwrot OC tel. 508-760-255

44/d/21

MOTORYZACJA

KUPIĘ

AUTOSKUP – kupię każde auto, najlepiej zapłacę, tel. 888 666 791

10/D/2011

Skup samochodów osobowych całych, pokolizyjnych, najlepiej zapłacę tel. 32 622 72 72; 605 466 370

10/D/2011

Skup aut, osobowe, dostawcze. Całe lub uszkodzone. Tel. 531 666 333

310/d/14

Kupię każdą TOYOTĘ, również uszkodzone. Najlepsze ceny 531 666 333

310/d/14

Kupię każde auto osobowe, dostawcze, terenowe, tel. 603 578 739

10/D/2011

AUTOSKUP-całe, rozbite+skorodowane, złomowanie, zwrot OC tel. 508-760-255

44/d/21

USŁUGI MOTORYZACYJNE

Kasacja pojazdów, wystawiamy zaświadczenia, dojazd gratis.– Auto skup tel. 606 482 571, 32 623 91 52

92/d/15

JARMARK

KUPIĘ

Kupię książki, płyty muzyczne. Dojazd. Gotówka 509 675 586

2/d/18

NAUKA

Nauczyciel muzyki udzieli lekcji gry na pianinie i syntezatorze, udziela korepetycji z przedmiotów muzycznych i gry na instrumentach. Możliwość dojazdu do klienta tel. 880 850 200

bezp

INNE

Noclegownia przyjmie: odzież męską (spodnie, swetry, buty, bielizna, kurtki), pościel, ręczniki (w dobrym stanie) itp. oraz sprzęt komputerowy dla naszych podopiecznych, zapewniamy transport tel. 32 615 19 30 czynny od 8.00 – 18.00

bezpł.

Oddam cegłę dziurawkę klinkier z rozbiórki ok 2m3 tel.606 521 030

ogłosz.b

Z OSTATNIEJ CHWILI

Remont od A do Z gładzie, malowanie 605 835 147

54/d/17

Łazienki kompleksowo tel. 605 835 147

54/d/17

Budowa, rozbudowa domów. Dachy, gonty papowe 605-835-147

54/d/17

Docieplenia budynków tel. 605-835-147

54/d/21

27/p/20

Wielu naukowców nawołuje do rozstania się z tym zgubnym dla zdrowia nałogiem

Palacze, którym ciężko z dnia na dzień podjąć taką decyzję, powinni poznać potencjalnie mniej szkodliwe alternatywy, które mogą być pomocne choćby w trudnej „fazie przejściowej". Zwłaszcza, że listopadowy kalendarz podpowiada nam kolejny dzień, w którym powinniśmy o tym pomyśleć.

Tradycyjnie, bo już od niemal 30 lat, w trzeci czwartek listopada obchodzony jest Światowy Dzień Rzucania Palenia Tytoniu, który w tym roku przypada na 18 listopada. Co, jeśli mimo wielu prób, nie udaje się nam wygrać z tym nałogiem? Warto wiedzieć, że do potencjalnie ograniczających ryzyka zdrowotne zamienników tradycyjnych papierosów należą e-papierosy i podgrzewacze tytoniu. Niezwykle istotne jednak, by sięgać wyłącznie po sprawdzone, przebadane produkty i chociaż na rynku oczywiście można wybierać spośród wielu, to jednym z najbardziej istotnych elementów, na które powinno się zwracać uwagę, jest bezpieczeństwo użytkowania oraz jakość gwarantowana systemem testów. I tak, np. podgrzewacze glo Hyper poddano w ostatnim czasie wnikliwym badaniom w czterech brytyjskich klinikach, w których przebadano 500 woluntariuszy w wieku od 23 do 55 lat. Uzyskane wyniki zaprezentowane w naukowej publikacji wykazały, że całkowite przejście na glo spowodowało statystycznie istotne zmiany w zakresie tzw. „biomarkerów narażenia" oraz „biomarkerów potencjalnej szkody" w porównaniu z kontynuacją palenia. W przypadku większości mierzonych wskaźników, redukcje szkód zaobserwowane u osób korzystających z tego urządzenia były podobne do tych obecnych u osób, które całkowicie przestały palić [1].

Są jednak i inne alternatywy. Naukowcy badający ekspozycję organizmu na szkodliwe czynniki stworzyli tzw. skalą obniżania ryzyka (risk continuum), wg której najmniej szkodliwa jest tzw. nikotynowa terapia zastępcza (NRT), potem produkty doustne, w tym saszetki nikotynowe, następnie e-papierosy dostępne w systemach otwartych oraz zamkniętych, jak np. Vuse ePen, sproszkowany tytoń i wspomniane podgrzewacze tytoniu, a na szarym końcu tradycyjne papierosy i cygara.

Na temat ograniczania ryzyk zdrowotnych związanych z paleniem wypowiadał się m.in. prof. Andrzej Sobczak ze Śląskiego Uniwersytetu Medycznego w Katowicach: – *Faktycznie można stwierdzić, że e-papieros może być drogą do zmniejszenia szkód wyrządzonych przez tradycyjne papierosy. Programy z użyciem e-papierosów wdraża się w Nowej Zelandii, Wielkiej Brytanii i USA, gdzie programy redukcji szkód za pomocą e-papierosów są już realizowane na poziomie rządowym. (...) Ja osobiście widzę bardzo duży potencjał w e-papierosach jako narzędziu wspomagającym rzucenie palenia, o ile ten proces będzie wspomagany przez inne metody zwalczania nałogu* – mówi naukowiec. Warto o tym przypominać właśnie w takich dniach, jak 18 listopada. Może dla niektórych stanie się on pierwszym dniem bez papierosa?

[1] https://www.euractiv.com/section/health-consumers/interview/mep-e-cigarettes-have-a-place-in-eu-cancer-plan-but-we-must-remain-vigilant/

STREFA ZRZUTU

Pierwsza lightowa strona dla chilloutu

nr 45/541 2021

Jakub Dąbek

permanentna powieść satyryczna pisana przez życie – odc. 475

– Drogi detektywie, czy możesz zająć się Panem Kulturą?
– Cóż tam on znów nadaje, sąsiedzie?
– Jak siadł na emigrantów i inne media, strach się bać.
– Na emigrantów?
– Ano pisze, jak to Polacy bronią naszej granicy i granicy UE, po raz kolejny ratując świat.
– A nie pisze czasem, że sam chce się tam wybrać i wspomagać obrońców granicy?
– Nie, ale za to pięknie pisze o tym, jak to dziennikarstwo jest uzależnione od wydawcy i że żadne media nie są niezależne. Zacytuję: „(…) nie ma świecie mediów niezależnych. Żadnych! Co to za dziwne pojęcie, że jakakolwiek gazeta, czy radio, czy tv mają być niezależne? Media są zawsze zależne od ich właściciela, wydawcy. Czy od tego, kto je utrzymuje (…) na przykład telewizja Polska jest zależna od państwa polskiego, od rządu i od polskiej racji stanu. A na przykład TVN jest zależne od zagranicy reprezentowanej, w tym przypadku przez lewicowe i lewackie środowiska oraz postkomunę".
– W mojej opinii to nie trzeba tutaj detektywa, tylko więcej oleju wlać do głowy.
– A ty sąsiedzie jesteś lewackim postkomunistą czy polską racją stanu?
– Ja się zastanowię, ale bardziej nad tym, czy jest sens z kimś takim w ogóle dyskutować.

Galeria osobliwości

Wycieczka rodzinna po obwodnicy

MZ

KARCZMA BOROWA CHATA

Przyślij swoje zdjęcie do redakcji na adres: biuro@ct.jaworzno.pl

Kątem oka

pół żartem, pół serio

Zmiana czasu

Dla jednych godzina w tą czy w inna stronę to nie robi różnicy. Toteż przesuniecie czasu z letniego na zimowy czy odwrotnie nie robi różnicy. Ale ponoć takich jest niewielu. Większość odczuwa tę zmianę, szczególnie gdy trzeba wcześniej wstać z ciepłego łóżeczka. Ostatnio mieliśmy zmianę czasu i nie byłoby w tym nic dziwnego. Nikt by nie dyskutował do czasu, gdy podano w mediach, że zmienia się czas na prośbę Polaków, którzy w ankiecie wypowiedzieli się za utrzymaniem zmian czasu. Ponoć 90 procent Polaków chce tej zmiany. Szkoda tylko, że mnie nikt nie zapytał o tę zmianę. Mnie i nikogo z mojego otoczenia. To nasuwa się pytanie – czy nas złośliwie ominięto czy ankiety nie było. Tak czy siak, czas zmieniono.

Czy nas nie zaskoczy?

Wodociągi już działają w akcji zima, choć śniegu i zimy nie widać. Na razie ostro sprzątają ulice i chodniki z liści i z niecierpliwością czekają na pierwszy śnieg. Mamy nadzieję, że w tym roku zima Wodociągów nie zaskoczy i nie utoniemy w śniegu i w zaspach. Jak Wodociągi podają na Facebooku, ludzie i nowiutki sprzęt już garną się do roboty i czeka pierwszego śniegu. Mamy nadzieję, że zima drogowców (Wodociągi) w tym roku nie zaskoczy.

Jesienna moda

Aby być modnym i na topie, w sezonie jesienno-zimowym należy według stylistów nosić modne barwy, czyli naturalne odcienie i jasne kolory. Jak mówią znawcy mody, należy ubierać się w chromatyczne kolory, co by to nie znaczyło, to wyraz trudny i raczej niezrozumiały dla tych, co idą do sklepu z zamiarem kupna odzieży.

Ostre mandaty

Ostrzegamy i przestrzegamy przed jazdą w autobusach miejskich bez maseczki. W najbliższym czasie za jazdę w autobusie miejskim bez maseczki służby będą bezwzględnie karać wysokimi mandatami. Ponoć nie będą pomagać tłumaczenia, że ktoś jest uczniem czy że jest bezrobotnym. A wszystko to w ramach walki z covidem. Ciekawe jak rozwiążą sprawę z bezdomnymi, czy wysiadka z autobusu, czy może funkcjonariusze będą mieli dla nich dyżurującą maseczkę? Tego nie wiemy, ale ostrzegamy – weź maseczkę do autobusu.

Piekło na ziemi

Ten rząd ustawy pisze
Szybko na kolanie
W Sejmie przez koalicję
W mig są zatwierdzane
Inflacja nadal rośnie
Dławi ludzi nadzieje
Rząd obiecuje nowy ład
A szykuje się bezwład.

Piramidy płacowe idą
Władzy do góry
Za to wszystko drożeje
Jedynie w naszym kraju
Tylko ludzka praca
Widać jak tanieje.

Rząd ma kłopoty
Wicemarszałek
Sejmu Terlecki
Prostuje słowa
Zawsze jest od
Czarnej roboty.

Miliardy jak wodę
Chorym do głowy się leje
A Służba Zdrowia
Chora nadal kuleje.

Epidemia rozwija
Zakażeń żagle
Ludzie umierają
Dzisiaj tak nagle.

Chwilami czułem
Gorycz na języku
Bo budżet dziurawy
W pustym koszyku.

Ślady głupoty władzy
Wychodzą z rozumu
Tak od lat nie słuchają
Wołania o lepsze jutro
Prostego ludu, bo
Sami dobrze się mają.

Nie oświeci ich słońce
Widać, że w rządzie
Jest układ chory
Na granicy z Białorusią
Będą stawiać
Betonowe zapory.

Za murami będzie
Piekło na ziemi
Na lepsze w kraju
Się chyba nie zmieni.
Emigrantów żony
Będą chodzić w żałobie
A ich dzieci będą
Żyć w lesie jak w grobie.

Tej władzy pamięć
W sejfie jest zamknięta
A historii Drugiej Wojny
Się już nie pamięta.

Widziałem jako dziecko
Rozstrzelanych pod murem
Widzę co się dziś dzieje
Łzy pamięci płyną sznurem.

Zostały we mnie ślady
Mądrej nauki roty
Jaki jest dzisiaj lek
Na władzy głupoty.
Udają, że są święci
A nawet fragmentu Biblii
Nie mają w pamięci:
Suchym ustom dać pić
Głodnych nakarmić
I dać im nadal żyć!

Jan Ryszard Drąg

Jaworzno mało znane

– Włosi w Jaworznie

Jaworzno, będąc przez całe stulecia zwykłą prowincjonalną wsią, w okolicy wyróżniało się jedynie tym, że było siedzibą parafii. Osadnictwo na terenie dzisiejszego miasta Jaworzna podlegało tejże parafii, jednak istniejące na ziemi jaworznickiej wsie i osady rozwijały się odrębnie i indywidualnie. Nie można więc stawiać znaku równości pomiędzy dzisiejszym znaczeniem terminu Jaworzno, a nazwą funkcjonującą przez kilka stuleci wcześniej. Mówiąc więc o Włochach w Jaworznie, mamy na myśli teren dzisiejszego miasta. Podobnie rzecz się ma z terminem Włochy.

Przez zdecydowaną większość swego istnienie termin „Włochy" był w zasadzie wyłącznie terminem geograficznym. Do XIX stulecia bowiem nie istniało jednolite państwo włoskie. Już od średniowiecza teren dzisiejszych Włoch był terenem ścierania się wpływów bizantyjskich, rzymsko-niemieckich, francuskich, austriackich czy hiszpańskich. Półwysep Apeniński pomimo zwartości geograficznej był terenem funkcjonowania całego szeregu państw. Najbardziej podzielona była północ kraju, centralna stanowiła obszar Państwa Kościelnego, a południe stanowiło bardzo długo domenę Habsburgów hiszpańskich. Samo zresztą pojęcie „Włochy", czy „Włosi" odbiega w języku polskim od nazewnictwa tegoż kraju i narodu w językach innych krajów, gdzie trzonem jest „Italia". W naszym języku nazwa tegoż kraju wywodzi się od celtyckiego plemienia Wolków zamieszkujący obszar Półwyspu Apenińskiego, zwanych w języku germańskim „Wolchami", czyli obcymi. Stąd też taka, a nie inna nazwa.

Skąd się natomiast wzięli Włosi w Jaworznie? Pojawiali się tutaj na przestrzeni XVI, XVII i XVIII wieku. Istotną rolę odegrali przede wszystkim w dziejach Byczyny. Wieś ta stanowiła własność biskupów krakowskich, dzierżawiona była natomiast przez poszczególne osoby. I tak np. w latach 70. XVII wieku dzierżawcą Byczyny został Franciszek Locci, pochodzący właśnie ze środkowych Włoch. Jego ojciec, Augustyn Locci był nadwornym architektem Wazów na tronie polskim, twórcą machin, inżynierem, dekoratorem. To właśnie on zaprojektował kolumnę Zygmunta III Wazy na warszawskiej Starówce. Natomiast brat Franciszka, Augustyn Wincenty, pracował na dworze Michała Korybuta Wiśniowieckiego i Jana III Sobieskiego. Dziełem jego życia jest zaprojektowanie pałacu królewskiego w Wilanowie. Franciszek także uchodził za światowca, człowieka obeznanego i obytego, choć jego dorobek jest skromniejszy. Dzierżawił on Byczynę do swojej śmierci w 1706 roku. Pochowany został w podziemiach jaworznickiego kościoła jako człowiek zasłużony. To on bowiem odpowiada za sprowadzenie do kościoła w Jaworznie obrazu Matki Boskiej Passawskiej. Nie został on bowiem podarowany, jak głosiła niegdyś plotka, jaworznianom przez Sobieskiego za ich udział w odsieczy wiedeńskiej, lecz sprowadzona właśnie przez Locciego, chociaż niewątpliwie pomogły mu w tym włoskie konotacje i kontakty z dworem królewskim. Co ciekawe leżące niedaleko – bo po drugiej stronie Przemszy Dziećkowice należały również do włoskiej familii Pinoccich, skoligaconej z rodziną Loccich.

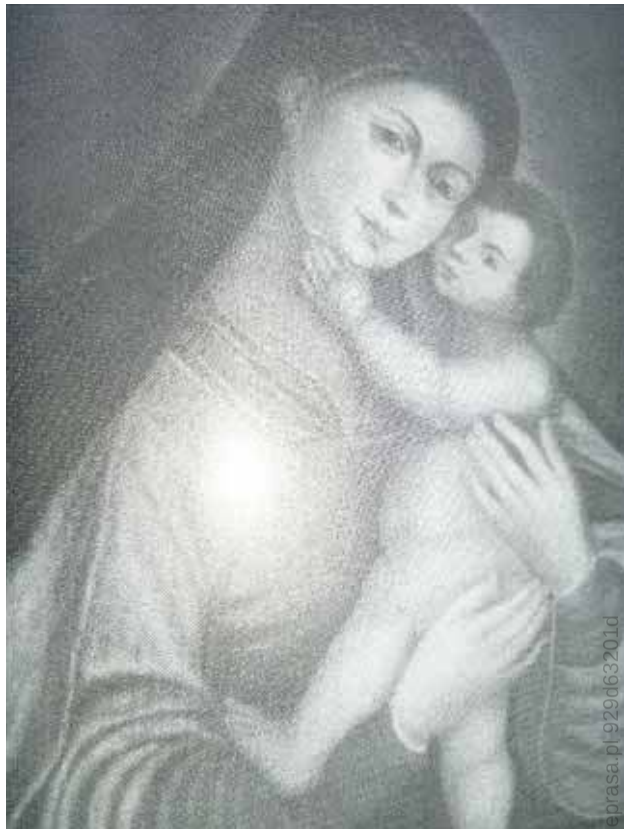

Matka Boska Passawska z jaworznickiej kolegiaty

Ponieważ Franciszek Locci nie doczekał się ze swoją małżonką Magdaleną potomstwa, to w wyniku porozumienia, Byczyna dostała się finalnie w ręce Pinoccich (po śmierci Franciszka Locci) i w ich rękach była do drugiej dekady stulecia osiemnastego. Zarówno Locci i Pinocci uchodzili za dobrych gospodarzy, utrzymujących bardzo dobre wzajemne relacje, także z jaworznickimi plebanami oraz dzierżawcami Jelenia i Długoszyna.

To wszak nie jedyny włoski wątek w dziejach jaworznickiej ziemi. Jak wspominano już kiedyś, rodzina Katerlów, zawiadująca Długoszynem, w którym urodził się Józef Katerla (młodszy) – dziadek Stefana Żeromskiego – wywodzić się miała z włoskiej arystokracji. Natomiast w szesnastym stuleciu w latach 1570-79 oraz 1781-84 niegrodowym starostą będzińskim był pochodzący w włoskiego Piemontu Prosper Provana. Był on twórcą poczty królewskiej za czasów Zygmunta II Augusta, handlowcem, żupnikiem krakowskim. Będąc starostą będzińskim zarządzał terenem wsi Szczakowa, jednej trzeciej Ciężkowic i jednej ósmej Długoszyna. Po nim starostwem zarządzała jego córka Barbara Provanówna. Postać Prospera Provany rzuca trochę nowego światła na tajemnicę tzw. długoszyńskiego zamku i szkoły ariańskiej (Provana był kalwinistą i zwolennikiem arian), z których powstaniem Prosper Provana mógł mieć dość sporo wspólnego.

Prosper Provana

Jarosław Sawiak