GAZETA
wyborcza
wyborcza.pl
NIE MA WOLNOŚCI BEZ SOLIDARNOŚCI

Wtorek, 9 czerwca 2026 | Redaktorka prowadząca **Alina Janusz** | Cena gazety **7,99 zł** (w tym 8% VAT) | nr 132.11231, 1

Nakład 33 tys. + **322 tys. prenumerat cyfrowych**

FOT. KUBA ATYS / AGENCJA WYBORCZA.PL (2)

Maja wróciła z Paryża

BYŁA W SZOKU

Maja Chwalińska wróciła do Polski. 24-latka podbiła serca tenisowej publiczności po awansie do finału wielkoszlemowego Roland Garros 2026. Na zawodniczkę w Warszawie czekały tłumy kibiców i dziennikarzy. – Będąc w Paryżu, nie czułam skali tego wszystkiego, co dzieje się w Polsce. Byłam dzisiaj w dużym szoku. Jest dużo nowych rzeczy wokół, ale zaadaptuję się i zrobię wszystko jak najlepiej – mówiła podczas konferencji prasowej.

- **Więcej o powrocie Mai Chwalińskiej ▶ Sport.pl**
- **Świat zobaczył narodziny nowej gwiazdy. Spektakularna przemiana Andriejewej ▶ 23**

Temat dnia

Orlen odczuł politykę Obajtka

Ukraina to dla Polski naturalne miejsce do ekspansji naszych firm – mówi Wojciech Balczun.
Rozmowa z ministrem ▶ 4

Afera Collegium Humanum

Gwiazda TV Republika oskarżona

TV Republkia ogłosiła, że zarzuty dla Adriana Klarenbacha to robota prokuratury Tuska. Tymczasem dowody przeciwko niemu i jego żonie znaleźli agenci CBA za rządów PiS **▶ 6 -7**

Wydaje Wyborcza Sp. z o. o.
nr indeksu 348198

ISSN 0860-908X
9 770860 908129 24>

1 RP

Ormianie wybrali Europę

Czy Europa wybierze Armenię?

Ormianie, stawiając na partię Nikola Paszyniana, wybrali kurs proeuropejski. Jednak gra o Armenię dopiero się zaczyna. Moskwa się z niej nie wycofa, a ma instrumenty, by pogrążyć nieposłuszny kraj w mroku i zamęcie.

Wacław Radziwinowicz

To, że konkurent partii premiera Paszyniana Samwel Karapetjan, obywatel Rosji, putinowski miliarder i – jak wskazują dokumenty wykryte przez dziennikarzy agencji The Insider – współpracownik FSB, przegrał, stało się jasne już w niedzielę wieczorem. Głosowanie jeszcze trwało, a telewizja kremlowska trąbiła o „okropnych naruszeniach", represjach i fałszerstwach. Propagandystom kazano szykować argumenty dla podważenia wyników głosowania.

W poniedziałek rano wygraną Paszyniana potwierdziła Centralna Komisja Wyborcza. Jego partię Umowa Społeczna przy rekordowo wysokiej frekwencji poparło 49,81 proc. głosujących. Za Silną Armenią Karapetjana (on sam jako obywatel obcego kraju nie mógł kandydować) opowiedziało się 23,29 proc. wyborców. Frekwencja wyniosła blisko 59 proc.

– To historyczne zwycięstwo, które zapewni Armenii rozwój. Oznacza, że obywatele Armenii stanęli po stronie państwa, niepodległości, przyszłości i pokoju – przekonywał Paszynian, przemawiając w siedzibie swojej partii jeszcze przed podaniem oficjalnych wyników.

Armenia wybrała proeuropejski kurs

Wynik najpewniej da Umowie Społecznej 61 mandatów, co pozwala jej na sformułowanie stabilnej większość w 101-osobowym Zgromadzeniu Narodowym. Łatwo rządzić jej jednak nie będzie. Przeciw niej poza Silną Armenią będzie występować także prorosyjski Blok Armenia (9,4 proc.) i pewnie balansująca na progu Kwitnąca Armenia (4 proc.).

Jeszcze przed wyborami, które politycy określali jako referendum o wyborze kursu kraju między Rosją a Unią Europejską, Moskwa zaczęła zaciskać pętlę na szyi Armenii. Putin i jego ludzie grozili, że jeśli na rozdrożu wybierze „zły" kierunek, to powtórzy los Ukrainy karanej dziś wojną za to – do czego otwarcie przyznał się Putin – że chciała integracji z Europą.

Kreml sięgnął po swój tradycyjny oręż, czyli Rossielchoznadzor (Federalna Służba Nadzoru Weterynarnego i Fitosanitanego), który zakazał sprowadzania z Armenii kwiatów, owoców, warzyw, brandy i wód mineralnych, a eksport tych towarów jest krytycznie ważny dla kraju.

Ormianie jeszcze bardziej zależą od importu gazu z Rosji. Do Rosjan należą też Mecamorska Elektrownia Jądrowa wytwarzająca 30 proc. energii elektrycznej kraju i sieci przesyłowe. Jak ocenił dziennik „Wiedomosti", Moskwa, „zrywając" z Erywaniem, może mu odebrać 25 proc. PKB.

Przyszłość niewielkiej Armenii zależy od potężnej Unii Europejskiej

A jeszcze Rosjanie mają w Armenii swoją bazę wojskową. I piątą kolumnę wspieraną przez gromadę agentów i polittechnologów przysłanych z Moskwy do Erywania przed wyborami.

Przyszłość kraju zależy więc teraz od tego, jak zwycięskiego Paszyniana wesprze nie słowami, których nie szczędzi, ale czynami Unia Europejska. Czy wyjdzie mu naprzeciw i spełni nadzieje, choćby znosząc cła na towary od Ormian. Premier na to liczy.

Wsparcie Armenii nie jest kosztowne. To mały kraj (nieco ponad 3 mln ludzi). Rolnicy z Polski i innych krajów Unii raczej nie będą protestować przed wwozem ormiańskich moreli i blokować przejść granicznych.

Krajowi, który opowiedział się za drogą ku Europie, Europa może pomóc. I powinna. ●

eprasa.pl 92d821f00f

Michał Olszewski

Ukraińcy do bicia

Polski wymiar sprawiedliwości jest niesłychanie surowy i szybki, jeśli chodzi o obywateli Ukrainy. Z jakichś powodów nie wszystkie narodowości są traktowane równie surowo.

26 maja zakopiańscy policjanci zatrzymali uczestników nielegalnego rajdu quadami. Czterokołowce oraz motocykle terenowe to plaga Podhala i tatrzańskich lasów – służby walczą z nimi od lat, bo powodują bardzo duże szkody. Ta akcja miała wymiar szczególny, bo wśród zatrzymanych znalazł się Australijczyk. Mężczyzna został skazany w trybie przyspieszonym – musi zapłacić karę 2 tys. zł, nie może również prowadzić pojazdów mechanicznych na terytorium Polski przez sześć miesięcy. Nałożono na niego też obowiązek pokrycia kosztów sądowych.

Czy wymierzona przez sąd kara jest adekwatna? Tu zaczynają się schody. 22 maja ukraiński influencer wjechał autem nad Morskie Oko, łamiąc przepisy Tatrzańskiego Parku Narodowego, a następnie oszukując policjantów. Został ukarany pięcioletnim zakazem wjazdu do Polski, MSWiA wnioskuje też o zakaz wjazdu do całej strefy Schengen. Głos w tej sprawie zabrał premier Donald Tusk.

Ponieważ Ukraińcy w Polsce stali się chłopcem do bicia, celem nagonek, szczucia i coraz powszechniejszej niechęci, władza idzie za tym nastrojem i wymierza kary zbyt radykalne

Równie surowe państwo polskie okazało się dla Ukraińca, który na warszawskim Gocławiu złowił suma w okresie ochronnym. Mężczyzna również został deportowany i również ukarany pięcioletnim zakazem wjazdu do strefy Schengen.

Gdybym zatem nie znał tych historii, powiedziałbym, że kara dla Australijczyka jest adekwatna. Teraz jednak nie mam wątpliwości, że sąd potraktował go nad wyraz pobłażliwie. Australijczyk powinien zostać deportowany i objęty zakazem wjazdu do strefy Schengen, bo popełnione przez niego przestępstwo jest równie poważne jak te, których dopuścili się ukraiński influencer i ukraiński wędkarz.

Państwo polskie powinno ścigać przestępców i sprawców wykroczeń bez względu na narodowość – to nie ulega najmniejszej wątpliwości. Dotychczas wydawało mi się, że w naszym systemie sprawiedliwości obowiązuje zasada proporcjonalności kary do popełnionego przestępstwa. Ta oczywista reguła nie obejmuje jednak przebywających w Polsce Ukraińców. Oni traktowani są jak zagrożenie, w przeciwieństwie do leśnego pirata z Australii. To jasny sygnał, że państwo polskie stosuje podwójną miarę motywowaną nastrojami społecznymi. Ponieważ Ukraińcy w Polsce stali się chłopcem do bicia, celem nagonek, szczucia i coraz powszechniejszej niechęci, władza idzie za tym nastrojem i wymierza kary zbyt radykalne. Państwo polskie, żeby zadowolić społeczeństwo, zachowuje się niekonsekwentnie. Powinno karać obcokrajowców niezależnie od narodowości, adekwatnie do popełnionych przewinień. Ta zasada nie dotyczy Ukraińców.

Na razie nie doczekałem się słów oburzenia premiera Tuska pod adresem Australijczyka dewastującego polską przyrodę. Wciąż czekam, choć nadzieja jest niewielka. Może przestępca nie miał ukraińskich korzeni? ●

Andrzej rysuje

Nepal
Upały w Katmandu

FOT. PAP/EPA/FOT. NARENDRA SHRESTHA

8 czerwca br. Małpy nad Stawem Pokoju przy stupie Swayambhunath, zabytku buddyjskim wpisanym na Listę Światowego Dziedzictwa UNESCO. Zwierzęta spotkać tam można często podczas upałów, które w Nepalu występują przed rozpoczęciem letniego monsunu (kwiecień – czerwiec), kiedy temperatury lokalnie sięgają nawet ponad 44 st. C.

Utracone nagrody

2

MLN ZŁ

3,5 mln, a nawet ponad 10 mln – takie nagrody przepadły, bo ktoś, kto wygrał w polskiego totka, nie sprawdził kuponu lub go zgubił. Ale w Wielkiej Brytanii, np. w ramach loterii EuroMillions, właściciel losu stracił nieodebrane nigdy 65 mln funtów.

Więcej ▶ Wyborcza.pl

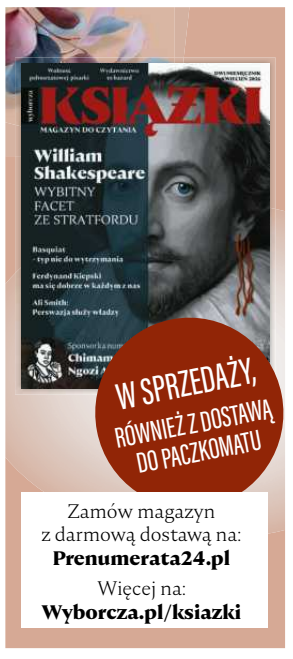

Zamów magazyn z darmową dostawą na: **Prenumerata24.pl**
Więcej na: **Wyborcza.pl/ksiazki**

Nadchodzi El Nino
Czego możemy się spodziewać?

Prognozy przewidują, że w czerwcu temperatura oceanów przekroczy rekordowe wartości nigdy wcześniej nienotowane w historii pomiarów.

Od miesięcy w mediach pojawiają się doniesienia o „Super El Nino", co oznacza, że ma być to zdarzenie znacznie przekraczające skalą to, co obserwujemy zazwyczaj. W ostatnich tygodniach pojawiły się znacznie dokładniejsze prognozy.

Światowa Organizacja Meteorologiczna ocenia, że prawdopodobieństwo pojawienia się El Nino od czerwca do sierpnia 2026 r. wynosi 80 proc.

Jego prognozowaną siłę ocenia się na co najmniej średnią, a najprawdopodobniej dużą. Prognozy różnych ośrodków badawczych są dość zgodne. Szczególnie niepokoi to, że w ostatnich latach globalne zmiany klimatyczne wyraźnie przyspieszyły, a fizycy szacują, że na podgrzewanie oceanu zużywanych jest ponad 90 proc. energii globalnego ocieplenia. W obiegu energii cieplnej szczególną rolę odgrywają prądy oceaniczne. Każda ich zmiana albo zaburzenie (a czymś takim jest El Nino) mają wpływ na wspomniany obieg.

Sytuacja jest na tyle poważna, że oprócz ekspertów WMO głos w tej sprawie zabrał sekretarz generalny ONZ Antonio Guterres i wezwał światową społeczność do wspólnego działania.

El Nino ma wielki wpływ na pogodę. Najwyraźniej widać go wokół Oceanu Spokojnego. W Europie sprawa jest bardziej skomplikowana. Nie wykazano bezpośredniego związku El Nino z określonym typem pogody na naszym kontynencie. Jednak w 2024 r., kiedy ostatni raz pojawiło się El Nino, na świecie i w samej Europie był rokiem wyjątkowo wysokich temperatur.

W wielu miejscach odnotowano historyczne rekordy. Obecnie wskaźniki,

FOT. SHUTTERSTOCK

według których ocenia się rozwój El Nino, przeszły już z fazy zerowej do dodatniej, co oznacza początek zjawiska.

Pozostaje pytanie, kiedy rozwinie się na pełną skalę.

Eksperci są zgodni, że nastąpi to niebawem, najpóźniej do końca lata. Na czym polega wyjątkowość sytuacji w tym roku i co tak niepokoi uczonych?

Wyjątkowo gorące oceany mogą spowodować wzmocnienie El Nino, a to spowoduje jeszcze większą dodatnią anomalię wód w oceanach.

Wiele mówią opublikowane w maju przez WMO tak zwane probabilistyczne prognozy anomalii temperatury powietrza na okres od czerwca do sierpnia 2026 roku. Pokazują one, jakie jest prawdopodobieństwo wystąpienia anomalii dodatniej lub ujemnej. Niemal wszędzie (w tym w Europie) występuje duże prawdopodobieństwo, że temperatury powietrza przekroczą normę.

Podobnie niepokojąco wyglądają probabilistyczne prognozy anomalii opadów. W wielu gęsto zaludnionych obszarach albo w takich, gdzie produkuje się żywność, wystąpić ma anomalia ujemna, czyli susza.

Do tych regionów należą m.in. wschodnia Afryka, Indie, Indonezja, Australia, ale też środkowa Europa. ●

Krzysztof Drozdowski

• **Więcej ▶ Wyborcza.pl**

1 RP

eprasa.pl 92d821f00f

STATKI TAK, MARYNARZE NIE?

Projekt ustawy o polskiej banderze wyklucza załogi offshore

Polska buduje jeden z największych rynków offshore wind w Europie. Projekt ustawy UD 2549 ma wzmocnić konkurencyjność polskiej bandery, ale zdaniem branży tworzy regulacyjną niespójność: wspiera armatorów działających w sektorze Offshore, pozostawiając ich załogi poza systemem planowanych preferencji podatkowych.

Rządowy projekt ustawy o zmianie niektórych ustaw w celu wsparcia przedsiębiorstw żeglugowych oraz stworzenia warunków ich funkcjonowania pod polską banderą (druk nr 2549) ma zwiększyć konkurencyjność polskiej gospodarki morskiej. To odpowiedź na zmieniającą się rzeczywistość rynku, w której offshore wind staje się jednym z głównych motorów wzrostu. Stawka jest wysoka: rozwój morskiej energetyki wiatrowej będzie w najbliższych latach generował rosnące zapotrzebowanie na wyspecjalizowane jednostki pływające, rozbudowane zaplecze operacyjne oraz wykwalifikowane załogi realizujące projekty na Morzu Bałtyckim. Projekt przewiduje dwa filary wsparcia – dla armatorów i dla marynarzy. O ile po stronie armatorów rozszerza możliwość korzystania z podatku tonażowego również na jednostki offshore, o tyle właśnie przy planowanym zwolnieniu z podatku PIT pojawia się pytanie o spójność całego systemu.

Gdzie pojawia się problem

W globalnej żegludze koszt zakupu statków, paliwa czy części zamiennych jest dla armatorów podobny. Państwa budują więc konkurencyjność swoich flot przede wszystkim poprzez systemy podatkowe i poziom obciążeń nakładanych na żeglugę.

– Komisja Europejska już lata temu zauważyła problem globalnej konkurencji w żegludze, szczególnie ze strony armatorów azjatyckich. Początkowo mechanizmy wsparcia dotyczyły transportu towarów i pasażerów, jednak wraz ze zmianami na rynku były stopniowo rozszerzane na kolejne segmenty gospodarki morskiej. Na wniosek poszczególnych państw objęto nimi m.in. holowniki i pogłębiarki w Niderlandach, kablowce we Francji czy sektor offshore wind w Belgii – tłumaczy Krzysztof Stopierzyński, wiceprezes Polskiej Izby Morskiej Energetyki Wiatrowej (PIMEW).

Proponowane w projekcie ustawy zwolnienie marynarzy z PIT ma urealnić konkurencyjność polskiej floty, zakończyć wieloletnie spory z organami skarbowymi oraz uregulować zasady opodatkowania pracy pod polską banderą. Dziś marynarz objęty drugim progiem podatkowym oddaje fiskusowi 41 proc. dochodu. Dla porównania w państwach prowadzących aktywną politykę morską obciążenia te wynoszą: 12 proc. w Niderlandach, 5 proc. we Francji oraz 0 proc. w Danii i Belgii.

Jak zwraca uwagę PIMEW, paradoks projektu polega na tym, że ustawodawca dostrzega offshore po stronie armatorów, ale już nie po stronie marynarzy. Polska zdecydowała się rozszerzyć katalog działalności objętych preferencjami po stronie przedsiębiorstw żeglugowych m.in. o jednostki offshore, badawcze i kablowe. Jednocześnie przy zwolnieniu marynarzy z podatku PIT pozostała zasadniczo przy rozwiązaniach przewidzianych dla transportu towarów i pasażerów.

Podpis pod zdjęciem

W praktyce oznacza to, że armator obsługujący morską farmę wiatrową będzie korzystał z preferencji podatkowych, podczas gdy zatrudniony przez niego marynarz może zostać wyłączony z analogicznego systemu wsparcia.

– Z jednej strony słyszymy o repolonizacji gospodarki i zwiększaniu local content, z drugiej mamy konkurować przy polskich projektach z załogami z Belgii czy Danii, które korzystają ze zwolnień podatkowych, albo z Holendrami płacącymi 12-procentowy podatek. Trudno mówić o równych zasadach konkurencji, gdy polskie firmy i polskie załogi już na starcie działają w mniej korzystnych warunkach – mówi Stopierzyński. – Marynarze potrzebują jasnych i przewidywalnych zasad opodatkowania. W przeciwnym razie będą wybierać zatrudnienie pod banderami oferującymi większe bezpieczeństwo regulacyjne. Efekt może być paradoksalny: polski podatnik będzie finansował kształcenie kadr pracujących później dla zagranicznych armatorów. Nie na tym powinna polegać repolonizacja gospodarki – dodaje Krzysztof Stopierzyński.

Paradoks projektu polega na tym, że ustawodawca dostrzega offshore po stronie armatorów, ale już nie po stronie marynarzy

Dodatkowo, proponowane w projekcie rozwiązanie nie uwzględnia specyfiki zawodu marynarza.

– Marynarze w ciągu roku wykonują pracę na różnych jednostkach oraz przy różnych rodzajach operacji morskich. Ta sama osoba może być zatrudniona kolejno na statkach transportowych, jednostkach offshore, badawczych lub serwisowych. W wielu przypadkach nie jest możliwe trwałe przypisanie marynarza do jednej kategorii działalności. Skutkiem projektowanych zmian będzie brak pewności podatkowej już na etapie podpisywania kontraktu – zwraca uwagę – mówi adw. Mariusz Sanocki z Baltic Lawyers.

Wraz z rozwojem offshore wind rośnie zapotrzebowanie na wysoko wykwalifikowanych pracowników operujących na morzu – od załóg instalacyjnych i serwisowych po operatorów systemów DP, specjalistów offshore i marynarzy obsługujących najbardziej zaawansowane jednostki na Bałtyku. Jednocześnie rośnie międzynarodowa konkurencja o takie kompetencje, szczególnie w regionie Morza Bałtyckiego i Morza Północnego.

Branża proponuje zmianę

PIMEW proponuje uzupełnienie projektu UD 2549 o rozwiązanie, które rozszerza zakres zwolnienia PIT również na marynarzy pracujących na jednostkach wykorzystywanych przy działalności offshore, badawczej i serwisowej – w zakresie odpowiadającym katalogowi działalności objętej preferencjami w podatku tonażowym.

– Nie mówimy o tworzeniu wyjątkowych rozwiązań dla jednej branży. Chodzi o zachowanie symetrii regulacyjnej i stworzenie warunków, w których polska bandera będzie mogła realnie konkurować również na rynku offshore – mówi Krzysztof Stopierzyński, wiceprezes PIMEW.

Nie byłby to europejski wyjątek. W Belgii, Danii, Holandii i Francji wsparciem objęte są zarówno przedsiębiorstwa żeglugowe, jak i załogi offshore, a rozwiązania te były akceptowane przez Komisję Europejską.

Ludzie będą równie ważni jak infrastruktura

Rozwój offshore wind to nie tylko inwestycje w turbiny, statki czy infrastrukturę portową. To również inwestycja w ludzi, którzy będą jednym z najcenniejszych zasobów tego rynku.

Dlatego, jak podkreśla Krzysztof Stopierzyński, rozwój systemu wsparcia dla sektora offshore powinien wzmacniać zarówno przedsiębiorstwa realizujące inwestycje na morzu, jak i polskie załogi odpowiadające za ich codzienną realizację i obsługę.

Przed projektem pozostają kolejne etapy procesu legislacyjnego, a branża przekonuje, że wskazała już zarówno problem, jak i sposób jego rozwiązania. Teraz pozostaje pytanie, czy argumenty te znajdą odzwierciedlenie w ostatecznym kształcie przepisów.

eprasa.pl 92d821f00f

Wojciech Balczun dla „Wyborczej”

Orlen odczuł politykę Ob „hulaj dusza, piekła nie m

– Liczenie na jakieś gesty i dowody wdzięczności to po prostu naiwność. Należy twardo i jednoznacznie reprezentować polskie interesy, bo Ukraina to dla Polski naturalne miejsce do ekspansji naszych firm.

ROZMOWA Z
WOJCIECHEM BALCZUNEM
ministrem aktywów państwowych

SEBASTIAN OGÓREK: Przydałaby się panu tablica ogłoszeń?
WOJCIECH BALCZUN: Dlaczego?

Można by tam wywieszać różnego rodzaju ogłoszenia, np. Szukam prezesa do JSW, Azotów, a jeszcze niedawno Orlenu.
– Od początku deklarowałem, że będę prowadził aktywną politykę właścicielską i każdy menedżer, który pracuje w państwowej firmie, dobrze o tym wie.

Każdy powinien być przygotowany na to, że jest zatrudniony na określony czas, że właściciel zawsze ma prawo dokonywać oceny i weryfikacji tego, co się dzieje w zarządzanej przez niego spółce. I rzeczywiście takich procesów jest sporo.

Brzmi jak groźba.
– Nie, absolutnie. Myślę, że wszyscy, którzy ze mną pracują na co dzień, wiedzą, że przede wszystkim prowadzę z każdym bardzo pogłębiony, merytoryczny, codzienny dialog. Nie odpuszczam, wchodzę w detal.

Dla niektórych oznacza to wyjście ze strefy komfortu, bo wcześniej nie było takich pytań. Większość reaguje bardzo pozytywnie, gdyż uważają, że to jest normalne i naturalne.

Ireneusz Fąfara i zarząd Orlenu bez zmian. Tu nic się nie wydarzyło.
– Przyglądamy się wynikom wszystkim spółek i atmosferze, która wokół danej firmy panuje. Orlen funkcjonuje stabilnie. Rekordowa kapitalizacja, dobre wyniki finansowe i wysoka dywidenda, rozwiązywanie kolejnych problemów, które nawarstwiały się przez lata. Jest solidne sprzątanie po bałaganie stworzonym przez poprzedników i odbudowa zaufania wśród inwestorów.

Wynik jest jednak ujemny, a dywidenda pochodzi z kapitału zapasowego.
– To jest właśnie to sprzątanie, o którym mówię. Orlen musiał zrobić kilkunastomiliardowy odpis na okoliczność nietrafionych, nieodpowiedzialnych, niepopartych żadnymi analizami inwestycji z czasów pana Obajtka [mowa o inwestycji Olefiny III, która okazała się dużo droższa, niż planowano].

Decyzja o tej inwestycji była podjęta z przyczyn politycznych, a nie biznesowych. Kończy się to tak, jak zwykle kończą się polityczne projekty bez pogłębionej analizy i racjonalności ekonomicznej. Oczywiście na platformach społecznościowych politycy opozycyjni zakrzykują rzeczywistość, ale działania i strategia Orlenu jest dobrze oceniana przez analityków i inwestorów.

Wielu politykom dzisiejszej opozycji wydawało się, że są firmy takie jak Orlen, z których można czerpać i czerpać. I nie ponosić z tego tytułu żadnych konsekwencji. Niestety, Orlen odczuł także w tym wymiarze politykę pana Obajtka „hulaj dusza, piekła nie ma”.

Przyjdzie moment, kiedy nastąpią zgodnie ze wszystkimi procedurami, rozliczenia. Tego wymagają poczucie sprawiedliwości i oczekiwania społeczne. Powszechnie stawiane jest pytanie: jak można wysłać bez sprawdzenia 1,6 mld zł, które zamieniają się w kryptowaluty i rozpływają w szwajcarskiej nicości, a kupiona za te pieniądze ropa nigdy do Polski nie dociera [mowa o założeniu spółki w Szwajcarii, która miała kupować ropę dla Orlenu, ale nigdy tego nie zrobiła, a sprawę bada prokuratura].

To dlaczego to się jeszcze nie stało ciałem, a jest tylko słowem?
– To pytanie do pana, który ucieka ostatnio przed polskim wymiarem sprawiedliwości, a od prawie dwóch dekad – bo realizował tę wizję wymiaru sprawiedliwości również za pierwszej kadencji PiS – betonował cały system pod konkretną opcję polityczną.

Pan mówi o Zbigniewie Ziobrze, który bawi się z polskimi służbami. Sugeruje pan jednak także, że i Daniel Obajtek może pójść tą podróżniczą modą i zacząć uciekać?
– Myślę, że wszystkie działania, które są w tej chwili podejmowane, zbliżają nas do momentu, w którym jednak sprawiedliwości stanie się zadość.

Mam wrażenie, że medialnie się pan sprawdza, spółki skarbu państwa nieźle sobie radzą, wszedł pan z mocnym impetem do ministerstwa, krążą legendy o pana pracoholizmie, umie pan odeprzeć ataki opozycji. Komuś jednak musiał pan zaleźć za skórę, bo na mieście krążą plotki o możliwej dymisji.
– Znam historię Ministerstwa Skarbu Państwa, a potem Ministerstwa Aktywów Państwowych i wiem, że to resort, w którym od pierwszego dnia urzędowania rusza giełda nazwisk i licytacja, kto i ile przetrwa.

Zupełnie się tymi plotkami nie przejmuję. Mam naprawdę grubą skórę i dużą odporność. Mam też swoje cele, idę wyznaczonym szlakiem i szczerze mówiąc, nie mam nawet ochoty słuchać tych spekulacji, dlatego że odciągają mnie tylko od meritum.

Wojciech Balczun, minister aktywów państwowych, w swoim gabinecie. Warszawa, 22 sierpnia 2025 r.

FOT. KUBA ATYS / AGENCJA WYBORCZA.PL

1 RP

eprasa.pl 92d821f00f

Wojciech Balczun dla „Wyborczej”

ajtka
a”

Mamy swoją agendę od samego początku i po kolei odhaczamy z niej rzeczy, które zostały zaopiekowane. Dużo jeszcze też przed nami trudnych spraw.

Wróćmy do tablicy ogłoszeń. A może warto by wystawić coś na sprzedaż? Choćby sieć automatów paczkowych Orlenu albo wydawnictwo Polska Press?
– To zadanie leżące bezpośrednio na barkach zarządu Orlenu. Oba te podmioty, czyli Orlen Paczka i Polska Press, znajdują się na agendzie pod kątem poszukiwania potencjalnego inwestora.

Czyli temat fuzji z Pocztą Polską i Orlen Paczką jest już zamknięty?
– Widzę tam przestrzeń na kooperację biznesową, ale niekoniecznie kapitałową. Poczta Polska ma ogromne potrzeby inwestycyjne, zwłaszcza w sferze IT i podnoszenia standardów obsługi klientów w placówkach.

Biznesowo nie utraciła wszystkich kompetencji na rynku paczek, natomiast realizacja takiej transakcji wiązałaby się z gigantycznym nakładem inwestycyjnym. Poczty w tej chwili na to nie stać.

Mamy nową prezes zarządu Poczty Polskiej [od 1 czerwca stanowisko zajęła Magdalena Gaj]. Sądzę, że znajdzie się tu synergia biznesowa i połączenie potencjałów, które podniosą wartość obu podmiotów – zarówno Poczty, jak i Orlenu.

Zostańmy przy problemach. Spółka JSW może mieć problem z wypłatą pensji pracownikom. Co z nią dalej?
– Mamy ustawę, która pozwala realizować restrukturyzację JSW w sposób systemowy, tak jak to ma miejsce w innych spółkach górniczych. Chcemy, by pracownicy odchodzili na urlopy górnicze plus na JOP-y [jednorazowe odprawy pieniężne, czyli dobrowolne odejścia w zamian za ok. 170 tys. zł].

Jesteśmy w trakcie zamykania transakcji, w ramach której ARP za obligacje od ministra finansów kupi dwie spółki JSW, czyli Jastrzębskie Zakłady Remontowe i Przedsiębiorstwo Budowy Szybów. Zaliczka już na to poszła, a transakcja zostanie zamknięta do końca czerwca.

W tej chwili prowadzimy rozmowy o kolejnej transzy pieniędzy dla spółki. Z drugiej strony mocno naciskamy na zarząd, by wdrażał działania restrukturyzacyjne.

Kluczem do przyszłości JSW jest maksymalna odporność na cykle koniunkturalne. Obecnie rynek węgla koksowniczego mierzy się z głęboką i wyjątkowo długą zapaścią. Chodzi więc o to, żeby spółka w przyszłości była na to gotowa: w okresie prosperity odkładała środki na fundusz stabilizacyjny, ale również zarządzała bazą kosztową w taki sposób, żeby była dużo bardziej odporna na słabsze okresy.

Przypomnę tylko, że po wybuchu wojny w Ukrainie JSW miało nadzwyczajne zyski, pozwoliło to zasilić fundusz stabilizacyjny dużą kwotą, ale środki te zostały szybko przez spółkę przejedzone.

Mamy tam bardzo poważną kulę u nogi w postaci spółki JSW Koks, gdzie wydano 900 milionów na baterię koksowniczą, która nie została ukończona za rządów PiS-u. Potrzeba na teraz kolejnych 200 mln zł. Do tego spółka traci rocznie na JSW Koks ok. 450 mln zł, co ciągnie w dół wynik finansowy całej Grupy.

JSW wyprzedaje spółki córki, choć w ręce państwowej ARP. Może jednak warto wybrać się też na zakupy? Podobno w Ukrainie wystawiono na sprzedaż kilka ciekawych aktywów.
– Jeśli duża państwowa spółka chce rosnąć, utrzymać dynamikę wzrostu, to mając świadomość, że polski rynek będzie się wysycał, musi ona szukać przejęć poza granicami kraju. Nie mówię tu tylko o Ukrainie, ale o całym regionie Europy Centralnej i Bałkanach. To są kierunki, które nas interesują.

W Ukrainie czekacie na koniec wojny?
– Ukraina stanie się dla nas naturalnie atrakcyjna, gdy obroni swoją państwowość. Po pierwsze, uruchomiony zostanie bezprecedensowy w historii plan odbudowy. Według szacunków Banku Światowego będzie on kilkukrotnie większy niż powojenny plan Marshalla.

Po drugie, role się odwracają. Kiedyś to zachodni kapitał szerokim strumieniem wchodził do Polski, dziś to my dysponujemy potencjałem, który może być wykorzystany za granicą, w tym w Ukrainie. Musimy zająć dogodną pozycję w tym bardzo dużym kraju o ogromnym potencjale gospodarczym.

Rozumiem, że to podejście w 100 proc. transakcyjne?
– Musimy patrzeć na to pragmatycznie, przede wszystkim przez pryzmat biznesu. Liczenie na jakieś gesty i dowody wdzięczności to w moim przekonaniu po prostu naiwność. Należy twardo i jednoznacznie reprezentować polskie interesy.

Jeżeli jesteśmy dwudziestą gospodarką świata, jednym z liderów europejskich, to też tak powinniśmy na siebie patrzeć. Znając trochę z własnego doświadczenia Ukrainę i mechanizmy, które tam działają, to oni taką postawę szanują.

Dodajmy do tego, że to my będziemy dla Ukrainy hubem logistycznym, bo innej drogi praktycznie nie ma. To, że Ukraine Recovery Conference jest organizowana w tym roku w Gdańsku, jest dowodem na to, że obie strony zgodziły się co do tego, że musimy myśleć bardzo strategicznie o przyszłości.

Jest pan fanem niemieckiej motoryzacji.
– Jestem fanem dobrej motoryzacji, bez względu na jej narodowość.

W garażu ma pan jednak Mercedesa GLE, Porsche Macan i MiniCoopera, czyli też auto od BMW.
– Lubię jeździć wygodnym samochodem, od lat jestem fanem akurat tego modelu Mercedesa. MiniCoopera już jednak sprzedałem.

Jesteśmy dwudziestą gospodarką świata, jednym z liderów europejskich, to też tak powinniśmy na siebie patrzeć. Znając trochę z własnego doświadczenia Ukrainę i mechanizmy, które tam działają, to oni taką postawę szanują

Czyli w garażu jest miejsce na trzeci samochód, np. polskie auto elektryczne?
– Oczywiście! Tak jak dziś kupuję paliwo, płyn do spryskiwaczy i przekąski na polskim Orlenie, tak samo chciałbym, żebyśmy mieli własne, polskie auto.

Gdy więc już to pierwsze polskie auto elektryczne zjedzie z taśmy produkcyjnej w Jaworznie, to będę jednym z pierwszych klientów.

Mam wrażenie, że mało kto wierzy, iż ten samochód kiedykolwiek w ogóle powstanie.
– Projekt zostanie dowieziony – w przeciwieństwie do Izery, która była jedynie symbolem pustosłowia, pozornych gestów i efektownych prezentacji w PowerPoincie.

Ale wie pan, że to brzmi nierealnie? Polski samochód elektryczny. Zna pan jakieś państwo, które samo produkuje auta?
– Koncerny samochodowe praktycznie nigdy nie mają jednego właściciela, to są spółki bardzo często publiczne, kontrolowane przez fundusze inwestycyjne, czasem jakąś rodzinę.

Ja podpowiem, że wyjątkiem jest koncern Renault w 15-procentach kontrolowany przez rząd Francji, a land Dolna Saksonia ma udziały w Volkswagenie. To jednak wyjątki, nie reguła.
– Kilka miesięcy temu spotkałem się z moim francuskim odpowiednikiem i dopiero wtedy uzmysłowiłem sobie, jak gigantyczny jest w tym kraju udział państwa w podmiotach o znaczeniu strategicznym. Nie możemy obrażać się na otaczającą nas rzeczywistość. Świat się zmienił, żyjemy w niestabilnych czasach. Z punktu widzenia geopolityki okazało się, że kapitał ma narodowość i często bywa orężem w walce politycznej.

Popatrzmy nawet na Stany Zjednoczone, by zobaczyć, jak firmy pokornie ustawiają się tam do realizacji zadań wyznaczonych przez prezydenta. Nie chcę tego oceniać, ale zwrócić uwagę, że rola państwa w ostatnich czasach się zmieniła.

Dogmaty typu: rynek wszystko wyreguluje sam, globalizacja jest najlepszą odpowiedzią na obniżenie cen, globalne łańcuchy dostaw to komfort – upadły, to wszystko legło w gruzach.

Nagle okazuje się, że w sposób naiwny – jako cała Europa – pozbawiliśmy się pewnych kompetencji. Rola państwa musi się więc zmienić.

Polskie auto elektryczne ma być taką Dacią na prąd? Czymś tanim, sprawnym i dla każdego?
– Będzie to miejski SUV klasy średniej, oferowany w trzech modelach. Cenowo auto nie będzie najtańsze na rynku, ale nie może być też drogie. Chcemy zaoferować wysoką jakość, najnowocześniejsze rozwiązania technologiczne za rozsądną cenę.

I tym samochodem zelektryfikujemy polskie drogi?
– Spójrzmy na perspektywy rozwoju elektromobilności w Europie. Już za kilka lat po drogach będzie jeździć 10 milionów takich aut. Wiem, że ostatnio sporo emocji wzbudza elektryczne Ferrari, ale fakt, że nawet taka marka inwestuje w ten napęd, świadczy o jednym: ten trend jest nieodwracalny.

Pan z patriotycznego obowiązku polskie auto elektryczne kupi. Do tego samego zachęca pan też spółki skarbu państwa, bo de facto na tym polega pomysł local content. Jest pan zadowolony z efektów tego programu?
– Najważniejsze, że mamy już wspólnie z biznesem wypracowaną definicję krajowej firmy. Pracowaliśmy nad tym parę miesięcy. Po drugie, przyznaję to szczerze, że nie doszacowałem, jaka będzie skala projektu local content. I jego pozytywne przyjęcie przez rynek.

Chcemy zbudować ekosystem, który trwale zmieni myślenie o zamówieniach publicznych, przetargach i roli krajowych firm w globalnych łańcuchach dostaw.

Ten proces już ruszył i w naturalny sposób wykroczył poza Ministerstwo Aktywów Państwowych, stając się programem o zasięgu ogólnonarodowym. Przeanalizowaliśmy, jakie działania w tym zakresie podejmują nasi partnerzy z Unii Europejskiej, m.in. Francuzi czy Niemcy.

Teraz kluczowa będzie żelazna konsekwencja. Przygotowaliśmy Kodeks Dobrych Praktyk Local Content, w spółkach są powoływani pełnomocnicy ds. komponentu krajowego, przygotowujemy KPI dla zarządów spółek.

Działamy zgodnie z prawem europejskim, nie przez twarde regulacje, ale przez rekomendacje i zmianę sposobu myślenia. Zwracamy uwagę na wpływ na lokalną społeczność, co jest powszechne w UE – czy firmy grają fair, czyli czy płacą podatki, zatrudniają miejscowych itd. Nie dyskryminujemy, ale wyrównujemy szanse.

Krajowe firmy potrzebują takiego wsparcia ze strony własnego państwa, bo trafiają do nas produkty dotowane przez wielkie firmy.

Na inwestycje w energetykę, infrastrukturę, obronność wydamy w ciągu dekady kilka bilionów złotych, jest się więc o co bić. Local content, w tym wspieranie rozwoju technologicznego i ekspansja naszego kapitału za granicę powinna być kołem zamachowym polskiej gospodarki na kolejne dekady. ●

Wojciech Balczun

• Od lipca 2025 roku minister aktywów państwowych. Jego resort nadzoruje i zarządza największymi polskimi firmami z udziałem skarbu państwa.
Urodził się w Elblągu w 1970 roku. Jest absolwentem politologii na Uniwersytecie Śląskim w Katowicach, skończył także studia MBA. Zaczynał jako marketingowiec, pracując m.in. w PKO BP czy Inteligo. Jego kariera nabrała rozpędu po udanej restrukturyzacji PKP Cargo w latach 2008-13. Później pracował jako szef Kolei Ukraińskich. W ostatnim czasie zarządzał Agencją Rozwoju Przemysłu.

• Prywatnie fan muzyki rockowej i gitarzysta zespołu Chemia, z którym wydał kilka płyt i zagrał setki koncertów.

wyborcza.pl

• Więcej na Wyborcza.pl

Wielu politykom dzisiejszej opozycji wydawało się, że są firmy takie jak Orlen, z których można czerpać i czerpać. I nie ponosić z tego tytułu żadnych konsekwencji. Niestety, Orlen odczuł również w tym wymiarze politykę pana Obajtka „hulaj dusza, piekła nie ma”

eprasa.pl 92d821f00f

Afera Collegium Humanum. TV Republika ogłosiła, że zarzuty dla Adriana Klarenbacha to robota prokuratury Tuska. Tymczasem dowody przeciwko niemu i jego żonie znaleźli agenci CBA jeszcze w czasach rządów PiS. Poznaliśmy ich szczegóły.

Gwiazda TV Republika i jego żona oskarżeni

Marcin Rybak

Adrian Klarenbach i jego żona są wśród 29 osób oskarżonych w aferze Collegium Humanum. Zdaniem śledczych są dowody na to, że on;

• namawiał rektora uczelni do wystawienia lewego dyplomu ukończenia studiów podyplomowych MBA dla swojej żony Lucyny,

• pomagał rektorowi w przygotowywaniu lewego dyplomu MBA dla siebie,

• namawiał rektora do wystawienia lewego dyplomu ukończenia studiów licencjackich swemu znajomemu.

Z kolei ona;

• pomogła rektorowi w wystawieniu dla siebie lewego dyplomu ukończenia studiów MBA,

• dwa razy posłużyła się tym dokumentem jako autentycznym, choć wiedziała, że jest nieprawdziwy. Dzięki dyplomowi w 2020 roku została członkinią Rady Nadzorczej Centrali Zaopatrzenia Hutnictwa w Katowicach.

TV Republika: „Bodnarowska prokuratura nęka dziennikarza”

Czerwiec 2025. Adrian Klarenbach, gwiazda TV Republika i były pracownik pisowskiej TVP zostaje wezwany do katowickiego wydziału Prokuratury Krajowej na przesłuchanie w charakterze podejrzanego. Prokurator przesłuchuje go i zwalnia do domu. Musi jednak wpłacić 50 tys. zł kaucji, jako zabezpieczenie, że nie będzie utrudniał śledztwa.

TV Republika natychmiast ogłasza: „Dyrektor Programowy Michał Rachoń poinformował właśnie na antenie, że szef wydawców Jarosław Olechowski wpłacił kaucję za Adriana Klarenbacha, którego nęka bodnarowska prokuratura. Nie zostawiamy swoich – powiedział Rachoń”.

Tyle że ta sprawa zaczęła się 7 września 2022 roku, gdy na zlecenie prokuratury rządzonej przez Zbigniewa Ziobrę, a nie przez Adama Bodnara, CBA wkroczyło do Collegium Humanum. Śledczy mieli już pierwsze informacje, że mogły być tam załatwiane lewe dyplomy. Postanowili zabezpieczyć jak najwięcej dokumentów i wszystko sprawdzić.

Agenci znaleźli wtedy m.in. materiały dotyczące Klarenbacha i jego żony: podpisany formularz rekrutacyjny z podaniem o przyjęcie na studia MBA, kopię jego dyplomu ukończenia studiów wyższych, podanie o zgodę na Indywidualną Organizację Studiów i podanie o stypendium rektora. Na tych dokumentach przyklejona była mała żółta karteczka, na której ktoś z uczelnianej administracji napisał: „umowa 9.500, 100 % stypendium”. Co mogłoby oznaczać, że Klarenbach miał być zwolniony z opłaty. Dokumenty datowane były na listopad 2019 roku.

Z kolei w komputerze pracownika uczelni, zajmującego się drukowaniem dyplomów MBA znaleziono przygotowany do wydruku plik z projektem dyplomu ukończenia studiów podyplomowych MBA przez Adriana Klarenbacha.

„Pan Adrian powiedział, że interesują go studia MBA”

Współpracujący z prokuraturą jako „skruszony przestępca” były już rektor Collegium Humanum Paweł Cz., zarazem główny podejrzany, mówił, że Klarenbachów na uczelnię przyprowadził Józef H. To były komendant Straży Ochrony Kolei, który w Collegium Humanum był „rekruterem”, czyli osobą ściągającą studentów, w tym takich, którzy potrzebują szybko dyplom, bez studiowania.

„Ona nie studiowała u nas. Przyprowadził ją Józef H. i prosił, aby jej pomóc, bo dyplom potrzebny był jej do jakiejś rady nadzorczej lub awansu. Ona wypełniła dokumenty i za jakiś czas ten dyplom sama odebrała z biura, albo zabrał go dla niej go Józef H. Raczej to drugie” – czytamy w protokole przesłuchania Pawła Cz.

Dalej były rektor opowiadał śledczym: „Podobna sytuacja miała miejsce z jej mężem Adrianem Klarenbachem (...) nie studiował i był przyprowadzony przez Józefa H., ale nie z żoną, a oddzielnie. W zamian za opłatę za dyplom MBA on miał poprowadzić zajęcia na Collegium Humanum. On żadnych zajęć nie prowadził, bo powiedział, że nie ma czasu, ale dyplom zabrał. On chyba przyszedł jeszcze raz do mnie i wówczas ten dyplom odebrał”.

Nie ma jednak dowodów, by Klarenbach dyplom odebrał, ani też by się nim posługiwał. I taki zarzut nie został mu postawiony.

Z kolei przesłuchiwany były komendant SOK Józef H. mówił tak: „(...) Pan Adrian odwiedził mnie w Komendzie Głównej SOK. (...). Powiedział, że interesują go studia MBA i «wiesz, ja wiem, słyszałem, że znasz rektora». Nie mówił od kogo. Ja na to odpowiedziałem «wiesz, z racji długoletniej służby znam wiele osób, na rożnych stanowiskach». No to zapytał, czy ewentualnie nie mógłbym, jeżeli znam, bo za bardzo tej osoby nie zna, choć o niej słyszał, czy nie mógłbym z nim podjechać do rektora. Ja zdecy-

Adrian Klarenbach i jego żona są wśród 29 osób oskarżonych w aferze Collegium Humanum

eprasa.pl 92d821f00f

dowanie powiedziałem: «Adrian, przecież rektor jest dostępny do wszystkich, przecież możesz tam pojechać, zresztą pan rektor na pewno przyjmie tak znamienitą osobę jak ty». On jednak poprosił po raz wtóry, żebym jednak z nim pojechał razem do rektora. (...) umówiłem się z rektorem, a następnie pojechaliśmy na umówiony termin z Adrianem Klarenbachem do pana rektora".

Jak przebiegało spotkanie? Według Józefa H. „widać było", że Klarenbach robił wrażenie na rektorze Pawle Cz. Z tej relacji wynika, że nie prosił o dyplom dla siebie, tylko rozmawiał o studiach swojej żony. „Pan rektor, tak jak zwykle, udzielił szczegółowej odpowiedzi, zgodnie z regułką odpowiedział „tak, jak najbardziej, studia są dla wszystkich" – relacjonował komendant SOK. „Pan Adrian zapytał na jakich warunkach. Pan rektor powiedział, że są takie możliwości jak Indywidualna Organizacja Studiów, powiedział, ile trwają studia, jaki zakres tych studiów jest. Tak ogólnie opowiedział. Panu Adrianowi zależało na tym, mówił, że żona byłaby zainteresowana studiami w trybie IOS z tego względu, że nie musiałaby na nie chodzić. Wprost na pewno nie mówiono, że ona ma dostać dyplom bez studiowania".

Z opowieści Józefa H. wynika, że to rektor zaproponował Klarenbachowi dyplom w zamian za poprowadzenie na uczelni zajęć.

Paweł Cz. obstawał przy swojej wersji wydarzeń, że dziennikarz chciał dyplomu przede wszystkim dla siebie. „Czy Adrian Klarenbach wspominał o swojej żonie w czasie tego spotkania, to nie pamiętam. (...). Jedno nie ulega wątpliwości, że pan Józef H. przyprowadził pana Klarenbacha i rozmawialiśmy o jego, powiedzmy to jasno – studiowaniu w cudzysłowie".

Gdzie jest dyplom MBA gwiazdy TV Republika?

„Kategorycznie oświadczam z pełną odpowiedzialnością tego, co mówię i za to, co mówię. Nie miałem i nie mam żadnego dyplomu Collegium Humanum – mówił Klarenbach w rozmowie z Piotrem Krysiakiem, prowadzącym własny kanał na Youtube.

A co do planów prowadzenia zajęć, to stwierdził – i w rozmowie z Krysiakiem, ale też podczas przesłuchania – że nie dostał zgody z TVP, w której pracował w 2020 roku.

W śledztwie Klarenbach wyjaśniał, że nie kojarzył, by kiedykolwiek dostał jakiś dyplom Collegium Humanum. „Podczas przesłuchania zastanawiał się nawet nad tym, czy dyplomu Paweł Cz. nie przyniósł mu do studia telewizyjnego lub radiowego i zostawił bez jego wiedzy. Pytał o to swoją asystentkę, która powiedziała, że nie kojarzy takiej sytuacji" – czytamy w uzasadnieniu aktu oskarżenia.

Prokuratura nie ustaliła, co się stało z dyplomem Klarenbacha. Wprawdzie nie ma dowodów, że go odebrał, jest jednak dowód, że dyplom został wydrukowany i przez dłuższy czas – co najmniej do 30 września 2020 – leżał w szafie w Collegium Humanum. Potwierdza to dokument z wykazem dyplomów z owej szafy, datowany właśnie na ten dzień.

CBA w 2022 roku kilka razy przeszukiwało biura uczelni, ale po dyplomie Klarenbacha nie było śladu. Prokuratura przekonuje jednak, że ma dowód, iż Klarenbach wiedział, że jego dyplom istnieje.

Jaki to dowód? Śledczy odkryli e-mail z Collegium Humanum, który dostał m.in. Adrian Klarenbach. Do maila jest załączone pismo informujące, że absolwenci, którzy odebrali dyplomy 8 lutego 2020 r., zobowiązani są do podpisania i dostarczenia do akt odpisu świadectwa ukończenia studiów podyplomowych. Bo dopiero po oddaniu owego świadectwa dyplom będzie ważny. „W wiadomości wskazano, że osoby, które podpisały wymieniony dokument, nie muszą odpowiadać" – czytamy w uzasadnieniu aktu oskarżenia.

Klarenbach: „Nie chciałem studiować. Druk wypełniłem na prośbę rektora"

Klarenbach zapewniał w śledztwie, że nie namawiał nikogo do popełnienia przestępstwa i wcale nie wpraszał się do rektora za pośrednictwem komendanta SOK, żeby załatwić cokolwiek dla swojej żony. W jego wersji to jeden ze współpracowników komendanta SOK, niejaki Mikołaj T., zaprowadził go do rektora. Mikołaj T. – utrzymywał Klarenbach – chciał, aby się poznali. Tyle że zapytany o to Mikołaj T., zaprzeczył.

Klarenbach twierdził też, że to rektor Cz. poprosił go, aby wypełnił formularz rekrutacyjny na studia „ze względów statystycznych". „Rektor mówił, że to tylko statystyka, «będziesz w bazie»" – przekonywał gwiazdor TV Republika. I dodał, że w ogóle nie był zainteresowany studiowaniem na Collegium Humanum.

Z wyjaśnieniami Adriana Klarenbacha są dwa problemy. Po pierwsze w dokumentach – oprócz formularza rekrutacyjnego, wypełnionego „w celach statystycznych" podczas kurtuazyjnego spotkania – jest kopia dyplomu ukończenia studiów wyższych przez Klarenbacha. Autor aktu oskarżenia zauważa, że jest mało prawdopodobne, by Klarenbach na spotkanie kurtuazyjne przychodził z kopią swojego dyplomu.

Po drugie. Nieco inaczej chęć studiowania Klarenbach relacjonował Piotrowi Krysiakowi, we wspomnianym wywiadzie na kanale youtube. „Może się i nosiłem się z takim zamiarem" – mówił. „Ale nie powiem ci ani tak, ani nie, bo to jest głupie. Znaczy głupie jest o tyle, że może i chciałem, ale żadnych studiów u nich nie robiłem."

„Pan Klarenbach był zadowolony. Zapewniał, że tego mi nie zapomni"

Wreszcie zarzut załatwiania lewego dyplomu ukończenia studiów licencjackich dla znajomego. Chodzi o Michała B., pracownika biura komunikacji SOK, później zatrudnionego w spółce PKP. Mężczyzna w 2018 roku zapisał się na studia licencjackie w Collegium Humanum, opłacił czesne, ale – według oskarżenia – studiów nie zaczął. W kwietniu 2022 roku Klarenbach zagadnął o niego rektora Cz. przez komunikator internetowy. Pytał, co Michał B. ma zrobić.

Paweł Cz. odpowiedział, że powinien był przede wszystkim odczytywać maile, wysyłane do niego z uczelni. Klarenbach odpisał, że wpadły do spamu, dodając, że mężczyzna, za którym się wstawia, „to dobry chłopak". Rektor odpisał, że „ogarną temat".

W maju 2022 protegowany Klarenbacha został wpisany na szósty semestr studiów licencjackich z zarządzania. Choć w dokumentach nie ma śladu, by zaliczył pięć poprzednich semestrów. Zaraz potem skontaktowano go z pracownikiem uczelni, który miał być promotorem jego pracy licencjackiej. Autor aktu oskarżenia zauważa, że całe studiowanie miało się sprowadzić do napisania pracy licencjackiej.

Rektor Paweł Cz. mówił na przesłuchaniu: „Prośba Klarenbacha miała charakter osobisty i natarczywy". I dodał, że ów protegowany „miał tylko przystąpić do egzaminu końcowego i otrzymać niezależnie od przebiegu egzaminu ocenę pozytywną i dyplom. Tego oczekiwał Adrian Klarenbach, a pozostałe formalności związane z tokiem kształcenia miały zostać uzupełnione wewnętrznie, w tym brakujące oceny. (...). Pan Klarenbach był zadowolony z mojego podejścia do sprawy, zapewniając mnie, że tego mi nie zapomni".

Ostatecznie dyplom ukończenia studiów licencjackich dla Michała B. nie został wystawiony. W czerwcu 2022 pracownik uczelni, który miał być promotorem pracy licencjackiej, odezwał się do mężczyzny. Wysłał mu maila i spytał, czy ma propozycję tematu. Instruował też, jak praca licencjacka powinna wyglądać. Jednak – według prokuratury – znajomy Klarenbacha nic nie napisał i zrezygnował z kończenia studiów.

Michał B. przesłuchany był w śledztwie jako świadek. Przekonywał, że studia zaczął i zaliczył jeden semestr. A na dalsze studiowanie nie miał już pieniędzy. Choć, jak ustaliła prokuratura, z góry opłacił pierwsze trzy semestry.

Mężczyzna zeznał też, że spytał kiedyś Adriana Klarenbacha o możliwość powrotu na studia i ukończenia ich. Bo wiedział, że być może zostanie wykładowcą na Collegium Humanum. Klarenbach obiecał spytać i po jakimś czasie odezwała się do niego pracownica uczelni, a potem promotor. Ostatecznie – oznajmił świadek na przesłuchaniu – postanowił „odpuścić sobie" studiowanie.

Oskarżony gwiazdor TV Republika przyznał, że wiele razy rozmawiał z Pawłem Cz. o studiach Michała B. Jednak wcale nie namawiał do wystawienia lewego dyplomu, tylko prosił, żeby dać szansę na dokończenie studiów.

Tak studiowała żona Klarenbacha

Publiczna kariera Lucyny Klein-Klarenbach zaczęła się w 2018 roku, kiedy wystartowała z listy PiS do Rady Dzielnicy Wawer w Warszawie. Uzyskała 131 głosów, mandatu nie zdobyła. W 2020 roku została dyrektorką biura zarządu państwowej spółki PKP SA. Wcześniej była ekspertką ds. komunikacji w XCity Investment, deweloperskiej firmie kontrolowanej przez PKP.

W 2022 roku podczas przeszukania w Collegium Humanum znaleziono test, kończący studia MBA, podpisany przez Lucynę Klein-Klarenbach. Była na nim data 1 lutego 2020. Przyglądając się temu dokumentowi, śledczy zwrócili uwagę na kilka dziwnych rzeczy. „Nazwisko wymienionej zapisano tuszem koloru czarnego, odpowiedzi natomiast zakreślono tuszem koloru niebieskiego. Na teście brak było oceny. Nie wypełniono liczby zdobytych punktów. Brak było informacji o członkach komisji egzaminacyjnej". A co wiadomo o studiach żony Klarenbacha? Formalnie studia MBA w Collegium Humanum trwały dwa semestry, czyli pełny rok akademicki. Klein-Klarenbach została na nie przyjęta 12 listopada 2019, ale już 8 lutego następnego roku odebrała już dyplom. Prokuratura w akcie oskarżenia odnotowuje, że otrzymała z uczelni trzy e-maile. Ostatni w marcu 2020, adresowany do niej już jako do absolwentki. Wcześniejsze dwa zawierały prezentacje i materiały z zajęć. Tylko z dwóch przedmiotów.

Oskarżona przekonywała podczas przesłuchania, że żadnego przestępstwa nie popełniła. Tłumaczyła prokuratorowi, że postanowiła studiować na Collegium Humanum, bo uczelnia ta miała bardzo dobrą opinię. Była zainteresowana Indywidualną Organizacją Studiów.

Warto przypomnieć, że prokuratura w uzasadnieniu aktu oskarżenia przekonuje, że formuła Indywidualnej Organizacji Studiów, zakładająca, że nie trzeba przychodzić na zajęcia, ale trzeba zaliczyć wszystkie przedmioty i zdać test, była wykorzystywana w procederze wystawiania lewych dyplomów MBA. I wreszcie, oskarżenie przekonuje, że to mało możliwe by w listopadzie 2019 oskarżona dziś kobieta została zapisana na zajęcia do grupy, która zaczęła studia rok wcześniej i właśnie je kończyła.

W komputerze pracownika uczelni, zajmującego się drukowaniem dyplomów MBA znaleziono przygotowany do wydruku plik z projektem dyplomu ukończenia studiów podyplomowych MBA przez Adriana Klarenbacha

„Studiowałam u księdza". Ale księdza nie da się już przesłuchać

Tymczasem Lucyna Klein-Klarenbach opowiadała, że opiekunem jej studiów był katolicki ksiądz, dobry znajomym rektora Cz. oraz ówczesnego komendanta SOK Józefa H., zajmujący się rekrutowaniem dla uczelni.

Duchowny miał żonie Klarenbacha dawać materiały z różnych przedmiotów. Twierdziła, że na pendriv'ach dostawała na przykład nagrania wykładów, które potem odsłuchiwała. Potem spotykali się z księdzem na uczelni w różnych gabinetach, a czasem w restauracjach m.in. przy Teatrze Roma albo na Dworcu Zachodnim w Warszawie. I ksiądz ją odpytywał albo ona dostarczała mu różne prezentacje.

Tyle że ksiądz nie żyje i nie ma jak poznać jego wersji. Co ważniejsze, nie był zatrudniony na Collegium Humanum. Wreszcie prokuratura przekonuje, że nie używano tam żadnych materiałów na pendriv'ach. A dopiero w czasie pandemii – gdy Lucyna Klein-Klarenbach była już absolwentką – zaczęto w internecie umieszczać materiały do nauki przedmiotów, które musieli zaliczyć studenci studiów MBA.

Żona Klarenbach utrzymuje, że test zdawała w holu uczelni. Utrzymuje, że było 30 lub 40 łatwych pytań. Co ważne, Lucyna Klein-Klarenbach mówiła, że wypełniała test jednym długopisem i nie zmieniała go. Tymczasem – przypomnijmy – agenci CBA znaleźli test wypełniany dwoma różnymi długopisami.

Klein-Klarenbach jako dowód przedstawiła zdjęcia wypełnionego przez nią testu. Mówiła, że sfotografowała zaraz po zakończeniu. Jednak telefonu, którym robiła zdjęcia, już nie posiada, ale są na wirtualnym dysku. Prokurator poprosił więc podczas przesłuchania, żeby zalogowała się na dysk i pokazała wszystkie zdjęcia wypełnionego testu.

Według oskarżenia na wirtualnym dysku są inne zdjęcia niż te, które żona Klarenbach złożyła do akt. Ponadto według oskarżonej test końcowy wypełniała 22 stycznia 2020 i tego też dnia miała zrobić zdjęcia. Jednak w dokumentach Collegium Humanum jest formularz testu z datą 1 lutego z nazwiskiem Lucyny Klein-Klarenbach, pisany jej ręką.

Rektor: Po pierwszym przesłuchaniu żony, Klarenbach zaprosił mnie do radia

Skąd wzięła się opowieść o księdzu? Prokuratura twierdzi, że taką linię obrony wymyślił rektor Paweł Cz. w roku 2023. Na początku marca Lucyna Klein-Klarenbach została wezwana do CBA na przesłuchanie, jeszcze nie jako podejrzana, ale w charakterze świadka.

Paweł Cz. zeznał, że niedługo po tym przesłuchaniu Adrian Klarenbach zaprosił go na wywiad do publicznego radia PR 24. Według rektora miało to być w marcu lub kwietniu 2023. A zaproszenie miało być tylko po to, żeby spytać, jak jego żona ma się tłumaczyć. Wtedy Paweł Cz. miał polecić, by opowiadała o księdzu.

Pytamy i czekamy na odpowiedzi

Poproszony przez nas o komentarz Adrian Klarenbach odpowiedział, że prokurator zabronił mu się wypowiadać. Przesłaliśmy pytania do obrońcy zarówno jego, jak i żony. Obiecał odpowiedzieć do minionego weekendu, jednak się nie odezwał. Czekamy nadal na odpowiedzi. ●

◄ **Adrian Klarenbach, podczas VI Forum Wizja Rozwoju na Akademii Marynarki Wojennej. Gdynia, 19 czerwca 2023 roku**
FOT. PIOTR HUKALO/ EAST NEWS

eprasa.pl 92d821f00f

OGŁOSZENIE PŁATNE Kraj/34438060

WOJEWODA LUBELSKI

IF-I.7842.1.2026.KWW Lublin, dnia 03.06.2026 r.

OBWIESZCZENIE WOJEWODY LUBELSKIEGO

o wydaniu decyzji o zezwoleniu na wejście na teren nieruchomości

Na podstawie art. 12 ust. 1, 1a i 2 b w związku z art. 19b ust. 1 i art. 39 ust. 1 ustawy z dnia 24 kwietnia 2009 r.*o inwestycjach w zakresie terminalu regazyfikacyjnego skroplonego gazu ziemnego w Świnoujściu* (Dz. U. 2025 r., poz. 1222) zwanej dalej *ustawą* oraz art. 10 ustawy z dnia 14 czerwca 1960 r. *Kodeks postępowania administracyjnego* (Dz. U. z 2025 r. poz. 1691) zwanej dalej *kpa*,

zawiadamiam,

że po rozpatrzeniu wniosku pełnomocnika Operatora Gazociągów Przesyłowych GAZ – SYSTEM S.A z dnia 4 maja 2026 r. została wydana **decyzja Wojewody Lubelskiego z dnia 1 czerwca 2026 r. , znak: IF-I.7842.1.2026.KWW o zezwoleniu na wejście na teren nieruchomości w celu wykonania badań geologicznych w ramach** realizacji przedsięwzięcia pod nazwą: *Budowa Gazociągu DN1000 MOP 8,4 MPa relacji Wronów – Rozwadów* na zmienionym odcinku Poniatowa Kolonia – Wronów o długości około 1,9 km.

Nieruchomości objęte decyzją o zezwoleniu na wejście na teren nieruchomości w celu wykonania badań geologicznych:

jednostka ewidencyjna 061206_5 Poniatowa, powiat opolski, woj. lubelskie

– działka ewidencyjna nr **61** obręb ewid. 0012 Poniatowa Kolonia w celu wykonania badań geotechnicznych – otwory badawcze: 7 sztuk o powierzchni 15m2 każdy oraz dojazd, całość powierzchni niezbędna do wykonania robót wynosi 1000,0 m2

– działka ewidencyjna nr **62** obręb ewid. 0012 Poniatowa Kolonia w celu wykonania badań geotechnicznych – otwory badawcze: 2 sztuki o powierzchni 15m2 każdy oraz dojazd, całość powierzchni niezbędna do wykonania robót wynosi 120,0 m2

jednostka ewidencyjna 060901_5 Bełżyce, powiat lubelski woj. lubelskie

– działka ewidencyjna nr **18** obręb ewid. 0019 Wronów w celu wykonania badań geotechnicznych – 1 otwór badawczy o powierzchni 15m2 oraz dojazd, całość powierzchni niezbędna do wykonania robót wynosi 400,0 m2

– działka ewidencyjna nr **16** obręb ewid. 0019 Wronów w celu wykonania badań geotechnicznych – 1 otwór badawczy o powierzchni 15m2 oraz dojazd, całość powierzchni niezbędna do wykonania robót wynosi 240,0 m2

– działka ewidencyjna nr **14/2** obręb ewid. 0019 Wronów w celu wykonania badań geotechnicznych – 1 otwór badawczy o powierzchni 15m2 oraz dojazd, całość powierzchni niezbędna do wykonania robót wynosi 80,0 m2

Zgodnie z art. 34 ust. 1 ustawy decyzja podlega natychmiastowemu wykonaniu.

Decyzja określa sposób, zakres i termin korzystania z nieruchomości.

Zgodnie z art. 5 ust. 3 w związku z 19b ust. 1 ustawy, odwołanie od niniejszej decyzji wnosi się do Ministra Finansów i Gospodarki, za pośrednictwem Wojewody Lubelskiego, w terminie 14 dni od dnia, w którym zawiadomienie o jej wydaniu w drodze obwieszczenia uważa się za dokonane. Zgodnie z art. 12 ust. 2a ww. ustawy obwieszczenie uważa się za dokonane po upływie 14 dni od dnia, w którym nastąpiło obwieszczenie w Lubelskim Urzędzie Wojewódzkim, tj. od dnia 9 czerwca 2026 r.

Odwołanie od ww. decyzji powinno zawierać zarzuty odnoszące się do decyzji, określać istotę i zakres żądania będącego przedmiotem odwołania oraz wskazywać dowody uzasadniające to żądanie, zgodnie z art. 34 ust. 3 ustawy.

W trakcie biegu terminu do wniesienia odwołania stronom przysługuje prawo do zrzeczenia się odwołania. Z dniem doręczenia Wojewodzie Lubelskiemu oświadczenia o zrzeczeniu się prawa do wniesienia odwołania przez ostatnią ze stron postępowania, decyzja staje się ostateczna i prawomocna.

Zrzeczenie się prawa do wniesienia odwołania skutkuje brakiem możliwości odwołania od decyzji oraz jej zaskarżenia do wojewódzkiego sądu administracyjnego.

Z treścią decyzji oraz aktami sprawy strony postępowania mogą zapoznać się w Lubelskim Urzędzie Wojewódzkim przy ul. Lubomelskiej 1-3, II piętro, w godzinach 9:00 ÷ 14:00 w poniedziałek, wtorek, czwartek i piątek po uprzednim telefonicznym umówieniu**.** Numer telefonu do kontaktu: (81) 74-24-119.

Z up. Wojewody Lubelskiego
/-/
Aneta Ciesielczuk
Z-ca Dyrektora Wydziału Infrastruktury
/podpisano elektronicznie/

Data publikacji: 9 czerwca 2026 r.

OGŁOSZENIE PŁATNE Kraj/34437983

Syndyk masy upadłości PMM8 sp. z o.o. S.K.A
(poprzednio : PMM6 sp. z o.o. ODRA TOWER S.K.A.) w upadłości likwidacyjnej
ul. Szewska 74, 50-121 Wrocław
Biuro Syndyka ul. Kraińskiego 16, 50 – 153 Wrocław
tel. 71 353 69 04 e-mail : syndykgdk@wp.pl

o g ł a s z a

PISEMNY NIEOGRANICZONY PRZETARG OFERTOWY NA SPRZEDAŻ Z WOLNEJ RĘKI WIERZYTELNOŚCI.

I. Przedmiotem przetargu jest wierzytelność masy upadłości wobec dłużniczki Lucyny Szymali jako osoby fizycznej, stwierdzonej prawomocnym wyrokiem Sądu Okręgowego we Wrocławiu XII Wydział Cywilny z dnia 26 listopada 2024 r., sygn. akt XII C 1020/20 o wartości nominalnej w łącznej kwocie 1.006.825,40 zł z ustawowymi odsetkami za zwłokę liczonymi do dnia 31 maja 2026 r. oraz kosztami procesu, w tym :
– 668.500,00 zł należność główna,
– 292.555,41 zł odsetki za zwłokę od należności głównej naliczone na dzień 31 maja 2026 r.,
– 45.770,40 zł koszty procesu za I i II instancję.
Egzekucja komornicza w toku. Z dokumentacją dotyczącą wierzytelności można zapoznać się w Biurze Syndyka ul. Kraińskiego 16 , 50-153 Wrocław.

II. Cena wywołania wynosi 150.000,00 zł (słownie : sto pięćdziesiąt tysięcy złotych).

III. Warunkiem wzięcia udziału w przetargu jest wpłacenie przez Oferenta wadium w wysokości 15.000,00 zł (słownie : piętnaście tysięcy złotych) w terminie do dnia złożenia oferty na rachunek bankowy masy upadłości nr 24 1440 1156 0000 0000 1723 3378 tytułem „ wadium – zakup wierzytelności".

IV. Pisemne oferty na zakup wierzytelności należy składać w terminie do dnia 30 czerwca 2026 r. na adres : Biuro Syndyka ul. Kraińskiego 15, 50-153 Wrocław z dopiskiem na kopercie „Oferta na zakup wierzytelności PMM8 sp. z o.o. S.K.A." bezpośrednio w Biurze Syndyka w godz. 9:00 – 14:00. W przypadku nadania oferty listem poleconym o zachowaniu terminu decyduje data wpływu oferty do biura Syndyka.

V. O wyborze oferty na zakup wierzytelności decyduje najwyższa zaoferowana cena. W przypadku jeśli różnica między cenami zaoferowanymi przez Oferentów, którzy złożyli zbliżone kwotowo i najkorzystniejsze oferty na zakup wierzytelności, nie przekracza 10 % oferowanej najwyższej ceny, zostanie przeprowadzona dodatkowa licytacja. Zawartość oferty oraz pozostałe warunki przetargu określa Regulamin Przetargu dostępny na stronie internetowej www.odratower.com.pl oraz w Biurze Syndyka ul. Kraińskiego 16 , 50 – 153 Wrocław w godz. 9 :00 do 14:00. Więcej informacji można uzyskać pod numerem telefonu 71 353 69 04 od poniedziałku do piątku w godzinach od 9:00 do 14:00.

VI. Syndyk zastrzega sobie prawo odwołania lub unieważnienia przetargu bez podania przyczyn.

Węgry weryfikują azyle Ziobry i Romanowskiego

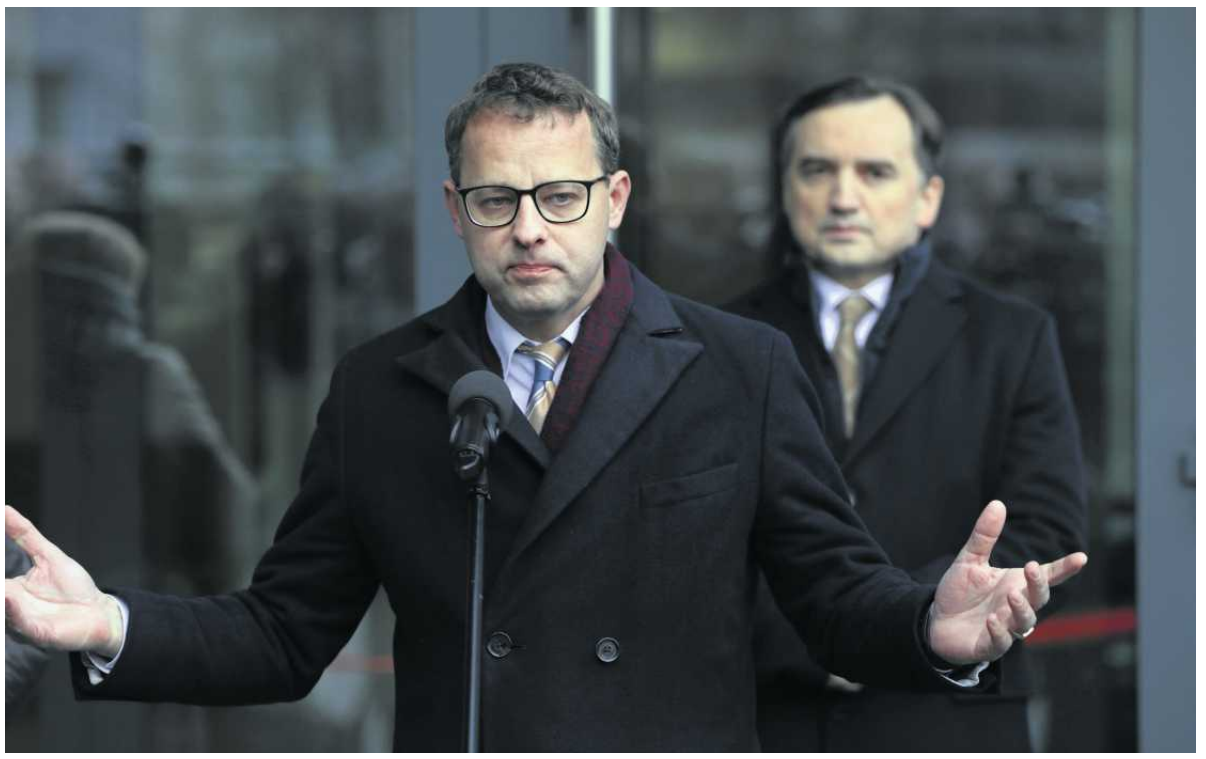

• **Marcin Romanowski i Zbigniew Ziobro w grudniu 2022 r. w Warszawie** FOT. MACIEK JAŹWIECKI / AGENCJA WYBORCZA.PL

Rząd Węgier ogłosił, że w związku postępowaniem w sprawie azylu Zbigniewa Ziobry i Marcina Romanowskiego wzywa ich, by osobiście złożyli wyjaśnienia. Jeśli się nie stawią, decyzje zapadną bez nich.

Wojciech Czuchnowski

To pierwsze oficjalne stanowisko nowych władz Węgier w sprawie polityków ściganych za pospolite przestępstwa, którym rząd Viktora Orbána udzielił azylu. Na głos w tej sprawie z rosnącą niecierpliwością oczekiwał rząd w Warszawie i Prokuratura Krajowa, która chce im postawić zarzuty za aferę Funduszu Sprawiedliwości. Mimo deklaracji premiera Pétera Magyara, że pozbawi Ziobrę i Romanowskiego ochrony, do końca ubiegłego tygodnia nic się nie działo.

W niedzielę węgierskie MSW (które formalnie zajmuje się sprawami azylowymi) ogłosiło wreszcie komunikat. Na jego podstawie można określić, co w najbliższym czasie będzie się działo w sprawie ekstradycji byłego ministra sprawiedliwości i jego zastępcy.

Szansa na przedstawienie stanowiska

MSW Węgier ogłosiło, że już w maju (zapewne po 9 maja, gdy Magyar oficjalnie przejął rządy) wszczęto dochodzenie „w sprawie weryfikacji statusu uchodźcy przyznanego z powodów politycznych". Ma to dotyczyć Romanowskiego i Ziobry, a także byłego premiera Macedonii Północnej Nikoły Gruewskiego.

Jak czytamy na telex.hu, portalu zbliżonym do rządzącej partii Tisza, „organ azylowy dokonuje obecnie przeglądu statusów uchodźców przyznanych obywatelom Unii Europejskiej z powodów politycznych". Jednocześnie resort podkreśla, że „oficjalnie powiadomił zainteresowanych o wszczęciu postępowania". Co ważne: „powiadomienie to zawiera również wezwanie osób, którym przyznano status uchodźcy, do stawienia się osobiście przed organami, ponieważ jest to niezbędny warunek wyjaśnienia okoliczności sprawy".

Jak pisze telex.hu, „jeśli pojawią się na przesłuchaniu, będą mieli możliwość przedstawienia swojego stanowiska i dowodów dotyczących ich statusu prawnego. Jeśli się nie pojawią, urząd ds. azylu podejmie decyzję pod ich nieobecność na podstawie dostępnych danych i dokumentów, zgodnie z oświadczeniem Ministerstwa Spraw Wewnętrznych".

To pierwsze oficjalne stanowisko nowych władz Węgier w sprawie polityków ściganych za pospolite przestępstwa, którym rząd Viktora Orbána udzielił azylu

Nie wiadomo, w jaki sposób Węgrzy poinformowali o postępowaniu Ziobrę i Romanowskiego. Jak przyznają, obaj posłowie PiS opuścili ich kraj. Nie piszą, czy wiedzą, gdzie politycy obecnie przebywają. Co do Ziobry sprawa jest prosta – sam poinformował, że jest w USA. Romanowski zniknął, premier Magyar wskazywał, że może być w Serbii.

A co w sytuacji, gdy Polacy się nie stawią? Według MSW „organ powiadomi zainteresowane osoby o podjętych decyzjach. Jeśli ich miejsce pobytu jest nieznane, decyzja zostanie opublikowana w ogłoszeniu publicznym zgodnie z prawem".

Komunikat potwierdza to, o czym pisaliśmy już wcześniej w „Wyborczej": „zainteresowani mogą odwołać się od decyzji organu azylowego na drodze sądowej. A opinia publiczna może zostać poinformowana o szczegółach postępowania dopiero po uprawomocnieniu się decyzji o cofnięciu statusu uchodźcy".

Węgry nie będą schroniskiem

Cytowany portal przypomina, jak Péter Magyar na konferencji po zwycięstwie wyborczym zapowiedział, że nowe władze przeanalizują sytuację polityków, którzy otrzymali azyl polityczny od rządu Orbána, ale w swoich krajach macierzystych czekają na nich wyroki skazujące lub sprawy sądowe. W maju, podczas wizyty w Warszawie, stwierdził, że Budapeszt i Węgry „nie będą schroniskiem dla przestępców poszukiwanych na arenie międzynarodowej".

Niedawno ujawniono, że Marcin Romanowski zarobił 17,5 mln forintów (ok. 209 tys. zł.) jako szef węgiersko-polskiego Instytutu Wolności w Budapeszcie, który został założony specjalnie dla niego przez Centrum Praw Podstawowych, think tank Fideszu.

Oczekuje się również ponownego rozpatrzenia sprawy byłego premiera Macedonii Północnej Nikoły Gruewskiego. Po przegranej w wyborach w 2016 r. wszczęto przeciwko niemu postępowanie w sprawie korupcji. Uciekł z kraju, aby uniknąć dwuletniego wyroku więzienia, i pod koniec 2018 r. z pomocą węgierskiego rządu dotarł na Węgry przez państwo trzecie. Od tego czasu, mimo nieobecności, Gruewski – oskarżony również o masowe podsłuchiwanie – został skazany na 10 lat więzienia w dwóch kolejnych sprawach o korupcję. ●

2 RP

eprasa.pl 92d821f00f

Albańczycy nie chcą kurortów

Budowa luksusowych hoteli rodziny Trumpa zagrażająca unikatowej wyspie spotkała się ze sprzeciwem mieszkańców i oburzeniem ekologów.

Jakub Jessa

• **4 czerwca br., Albania. Demonstranci przed siedzibą premiera Ediego Ramy. Flamingi to symbol lokalnej fauny i flory** FOT. REUTERS / FLORION GOGA

Jak relacjonuje Reuters: w miniony piątek demonstranci zgromadzili się przed siedzibą premiera Albanii Ediego Ramy, trzymając różowe dmuchane flamingi i skandując hasła: „Rewolucja", „Stop projektowi". Na transparentach napisali: „Edi Rama, podaj się do dymisji" czy „Ivanka Trump nie jest Krzysztofem Kolumbem. Nie odkryła wyspy Sazan".

Jak wskazuje CNN, demonstracje odbywają się też „na terenie obszaru chronionego, przed niedawno wzniesionym ogrodzeniem otaczającym teren inwestycji". Flamingi, które przynieśli protestujący, to symbol lokalnej fauny, flory i unikatowego środowiska naturalnego. Ptakom zagrażają prace pod budowę luksusowego kurortu, którego powstanie finansuje m.in. zięć prezydenta USA Jared Kushner.

Premier Albanii tłumaczy, że oprócz małżeństwa Jareda Kushnera oraz Ivanki Trump w projekt zaangażowane jest szersze „grono inwestorów i architektów z Japonii, Danii, Turcji, Grecji i Francji". – Albania nie jest na sprzedaż. Należy do narodu albańskiego i to my decydujemy, co chcemy tu robić. Nie może być tak, że skorumpowani politycy rządzący Albanią będą decydować o naszym majątku, naszym dziedzictwie narodowym, przyrodniczym i kulturowym – stwierdziła w rozmowie z Reutersem Lindita Komani, protestująca pisarka.

Destrukcyjny projekt

Luksusowa inwestycja powiązana z rodziną Trumpów ma powstać na dwóch obszarach. Pierwszym jest niezamieszkana wyspa Sazan, gdzie do dziś znajdują się instalacje bazy wojskowej pamiętającej jeszcze czasy komunistycznej Albanii. Druga ma być ulokowana na odcinku wybrzeża Pishë Poro-Narta, który wchodzi w skład obszaru ochrony Vjosa-Narta Krajobraz Chroniony. Jak wskazuje CNN: „teren ten stanowi siedlisko zagrożonych gatunków, takich jak mniszki śródziemnomorskie, gniazdujące żółwie morskie oraz ponad 200 gatunków ptaków, w tym flamingów i pelikanów".

– Projekt ma zostać zrealizowany na obszarze chronionym, w granicach chronionego krajobrazu, który stanowi jeden z najlepiej zachowanych terenów podmokłych w regionie Morza Śródziemnego – wskazuje Melitjan Nezaj, biolog środowiskowy związany z jednostką Ochrona i Zachowanie Środowiska Naturalnego w Albanii (Protection and Preservation of Natural Environment in Albania – PPNEA), cytowany przez CNN. Jak wynika z oświadczenia organizacji, część szkód wyrządzonych w ramach prowadzonych prac już jest nieodwracalna. Ponadto prace budowlane „zablokowały jedno z dwóch połączeń między laguną Narta a morzem, odcinając wymianę wód pływowych", co wywołuje konsekwencje dla populacji ryb, ptaków i lokalnego łańcucha pokarmowego. – Oczywiście inwestycje w kraju są ważne. Mają ogromne znaczenie dla gospodarki, ale trzeba rozważnie wybierać miejsca, w których są realizowane. Nie bez powodu ten obszar został objęty ochroną – mówi Reutersowi ornitolog Ledi Selgjekaj.

Kapitału dla wzrostu

Decyzji o wydaniu pozwoleń na rozpoczęcie inwestycji sukcesywnie broni premier Albanii Edi Rama. Z jego perspektywy luksusowe hotele rodziny Trumpa to droga do pozyskania zagranicznego kapitału niezbędnego dla wzrostu kraju. – To ważne, by Albania pozostała krajem otwartym, sprawiedliwym i aby pod żadnym pozorem nie była postrzegana jako kraj, gdzie inwestorzy są witani z wrogością – stwierdził Rama w rozmowie z brytyjskim „Guardianem". Jak wskazuje CNN, premier Albanii utrzymuje też, że „realizacja projektu w rzeczywistości jeszcze się nie rozpoczęła", a jego „oddziaływanie na środowisko cały czas jest przedmiotem analiz"; informacje potwierdziła ministra gospodarki Albanii Delina Ibrahimaj cytowana przez Reutersa. Tłumaczyła, że „projekt będzie musiał spełniać wymogi prawa ochrony środowiska oraz zapewniać ochronę lokalnych siedlisk przyrodniczych". Jednocześnie, jak wskazuje CNN, część sprzeciwu wobec inwestycji w Albanii łączy się z niezadowoleniem ze „zmiany przepisów dotyczących ochrony przyrody, wprowadzonej w 2024 roku. Nowe regulacje dopuściły możliwość budowy luksusowych kurortów na obszarach objętych ochroną środowiskową".

Powstaną hotele, kurorty, centra wellnes. Skala projektu jest wręcz onieśmielająca

IVANKA TRUMP
nadzorująca inwestycję

Premier za inwestycją

Premier Rama zapowiadał, że zamierza kontynuować kontrowersyjną inwestycję, a jego stanowisko nie zmieniło się nawet w obliczu wielotysięcznych protestów. – Gdyby nie chodziło o Jareda, nikogo nie obchodziłoby to, co dzieje się w Albanii – stwierdził Rama w rozmowie z Politico. Zdaniem polityka kontrowersyjny projekt jest obecnie celem „wojny hybrydowej" prowadzonej przez Iran. – Są częścią tej kampanii, ponieważ nie ma nikogo innego, kto byłby zainteresowany podsycaniem narracji o antysemityzmie opartej na niewiarygodnych i nikczemnych fake newsach – skwitował Rama, który jak podaje Politico, miał odnosić się do teorii spiskowych głoszących, że inwestycja ma posłużyć do przesiedlenia Palestyńczyków ze Strefy Gazy na ten obszar.

– Cieszy nas możliwość stworzenia destynacji o światowej renomie oraz realizacji jednej z największych prywatnych inwestycji w historii tego regionu. Naszym priorytetem pozostaje odpowiedzialne zarządzanie projektem, poprawa stanu środowiska, tworzenie miejsc pracy oraz generowanie długoterminowych korzyści dla lokalnych społeczności – oświadczył Asher Abehsera, przewodniczący zarządu Sazan Real Estate Development LLC odpowiedzialnego za kontrowersyjny projekt. ●

OGŁOSZENIE WŁASNE WYDAWCY Kraj/34438250

SPRZEDAŻ NIERUCHOMOŚCI

Syndyk masy upadłości Agnieszki Winter osoby fizycznej nieprowadzącej działalności gospodarczej ogłasza pisemny przetarg na sprzedaż udziału w wysokości 1/6 w prawie użytkowania wieczystego w nieruchomości gruntowej niezabudowanej stanowiącej drogę dojazdową położonej w Dąbrowie Górniczej przy ul. Rapackiego, w skład której wchodzi działka ew. nr 970/77 o pow. 1553 m2, dla której Sąd Rejonowy w Dąbrowie Górniczej VI Wydział Ksiąg Wieczystych prowadzi księgę wieczystą nr KA1D/00032902/1.

Cena wywoławcza wynosi 60% wartości oszacowania to jest **17 400,00 zł.**

Warunkiem przystąpienia do przetargu jest złożenie w Biurze Syndyka w Katowicach przy ul. PCK 10/7 w terminie do dnia **7 lipca 2026 roku do godziny 16:00** (decyduje data i godzina wpływu) pisemnej oferty spełniającej **wszystkie wymogi określone regulaminem przetargu** oraz **wpłacenie wadium**. Regulamin oraz pozostałe dokumenty przetargowe dostępne są pod adresem e-mail: **przetarg@bbuk.pl**

Kraj/34438059

Syndyk masy upadłości Dolnośląskiej Fabryki Maszyn Elektrycznych sp. z o.o. w upadłości z/s we Wrocławiu, KRS nr 164337, ogłasza sprzedaż z wolnej ręki:

- silnika indukcyjnego klatkowego typu SYJf-124L/fc; waga silnika (zgodnie z certyfikatem z prób silnika): 5.760 kg; waga miedzi, zgodnie z KUS WS4-073326: 843 kg (336 kg izol.); waga pozostałych elementów: 4.917 kg, za cenę nie niższą niż 39.339,00 zł netto (trzydzieści trzy tysiące trzysta trzydzieści dziewięć złotych 00/100);
- silnika indukcyjnego klatkowego typu SYJf-164LLHX-1000; waga silnika (zgodnie z WS4-059/SYJf-164LLHX-1000/17300): 36.000 kg; waga miedzi, zgodnie z KUS WS4-073329: 4.608 kg (2 423 kg izol.); waga pozostałych elementów: 31.392 kg; za cenę nie niższą niż 224.064 zł netto (dwieście dwadzieścia cztery tysiące sześćdziesiąt cztery złote).

Regulamin sprzedaży wraz z informacjami o przedmiotach sprzedaży można otrzymać drogą elektroniczną kierując zapytania pod adres mailowy mariusz.kowalski@kancelariahabuda.pl lub pod numer telefonu 691 833 855 (kontakt w godzinach 8-16 w dni robocze). Przedmioty sprzedaży można oglądać wyłącznie po telefonicznym umówieniu się.

Oferty w zamkniętych kopertach opisane w sposób określony w regulaminach sprzedaży należy składać w kancelarii syndyka przy ul. Gen. Stefana Grota-Roweckiego 91 we Wrocławiu do dnia 16 czerwca 2026 r. do godz. 15:00. Otwarcie ofert nastąpi w dniu 17 czerwca 2026 r. o godz. 12.00 w kancelarii syndyka przy ul. Gen. Stefana Grota-Roweckiego 91 we Wrocławiu.

Oferta winna zawierać elementy wskazane w regulaminach sprzedaży, w tym:
- dokładne oznaczenie oferenta;
- dokładne określenie przedmiotu sprzedaży objętego ofertą;
- oferowaną cenę;
- oświadczenie oferenta, że zapoznał się z warunkami określonymi w regulaminie sprzedaży i przyjmuje je bez zastrzeżeń;
- oświadczenia oferenta wymagane regulaminem sprzedaży;
- potwierdzenie wpłacenia wadium.

Wadium w wysokości co najmniej 20% ceny wywoławczej przedmiotu sprzedaży objętego ofertą należy wpłacić na rachunek bankowy masy upadłości o nr: **05 1240 6670 1111 0011 6186 8487.**

W przypadku, gdy różnica pomiędzy zaoferowaną najwyższą ceną, a pozostałymi cenami wyniesie mniej niż 10%, przeprowadza się dodatkową licytację ustną w celu sprzedaży za jak najkorzystniejszą cenę. Licytacja odbywa się w dniu otwarcia ofert, a brak obecności uprawionego oferenta nie wstrzymuje licytacji, która odbywa się z jego pominięciem.

Tryb i zasady przeprowadzenia sprzedaży, w tym wymagania dotyczące składanych ofert, określone są w regulaminie sprzedaży.

Katowice/34437812

KSSE
Katowicka Specjalna Strefa Ekonomiczna

Katowicka Specjalna Strefa Ekonomiczna S.A. w Katowicach

40-026 Katowice, ul. Wojewódzka 42 tel.(+48) 32 251 07 36
jako zarządzający specjalną strefą ekonomiczną

informuje,

że w dniu 09.06.2026 r. na stronie Katowickiej SSE S.A.: www.ksse.pl ukazało się ogłoszenie o organizacji przetargu nieograniczonego mającego na celu wyłonienie nabywcy następującej nieruchomości.

Niezabudowana nieruchomość o łącznej powierzchni 0,6009 ha (6009 m²) będąca przedmiotem przetargu jest położona na terenie Katowickiej Specjalnej Strefy Ekonomicznej w Gogolinie przy ul. Wierzbowej, obręb Karłubiec, i stanowi działki ewidencyjne o numerach: nr 259/18 o pow. 0,5000 ha (5000 m²), 267/2 o pow. 0,0382 ha (382 m²) oraz 268/2 o pow. 0,0627 (627 m²) opisane w księdze wieczystej nr OP1S/00077218/9. Nieruchomość ta stanowi własność Katowickiej SSE S.A.

Szczegółowe warunki przetargu określone są w ogłoszeniu zamieszczonym na stronie: **www.ksse.pl**

eprasa.pl 92d821f00f

ZUS konfiskuje Polakom składki

Zakład Ubezpieczeń Społecznych na podstawie Polskiego Ładu konfiskuje odkładane przez 20-25 lat składki emerytalne Polaków. Ludzie tracą po 100-300 tys. zł, ale jest przypadek utraty nawet miliona złotych.

Leszek Kostrzewski

FOT. JAKUB ORZECHOWSKI / AGENCJA WYBORCZA.PL

Skąd cały problem? Otóż ZUS może przejąć nasze składki ubezpieczeniowe, jeśli uzna, że płacenie ich było niepotrzebne. Słowem, robiliśmy to, choć nie musieliśmy.

ZUS może nakazać wówczas przejęcie składek przez państwo za czas ubezpieczenia dowolnej długości, nawet sprzed 20-30 lat. Obywatel może domagać się ich zwrotu, ale tylko za ostatnie pięć lat. To już pierwszy paradoks całej sytuacji – państwo i ZUS uznają, że pieniądze oddać muszą. Chwilę później stwierdzają jednak, że nie całe.

I tak wcześniejsze składki – czyli te sprzed pięciu lat – po prostu przepadają. To efekt wprowadzonego przez PiS niesławnego Polskiego Ładu. To przez niego ZUS zaczął ścigać osoby, które same siebie zatrudniły w spółce, która do nich należała (to najczęstszy przypadek konfiskaty). Nie tylko oni mają jednak problem.

Do Wyborczej.biz zgłosiło się kilkadziesiąt osób, które straciły oszczędności życia (od 200 tys. do nawet 1 mln zł) i w efekcie na starość mogą zostać z niczym. Z powodu konfiskaty składek mogą nie dostać nawet emerytury minimalnej (dziś ok. 1700 zł na rękę).

Poszkodowani masowo zgłaszają się też – co opisaliśmy w serwisie Wyborcza.biz – do kancelarii prawnych. ZUS uznał, że niepotrzebnie płacili składki, pracując na etatach we własnej spółce, w przypadku innych zakwestionował odprowadzanie danin na umowach zleceniach i jednocześnie odkładanie składek z pracy na etacie czy z działalności gospodarczej (tzw. zbieg tytułów).

Ilu poszkodowanych

Po ukazaniu się naszego pierwszego artykułu pytaliśmy ZUS o skalę zjawiska, czyli to ilu osobom odebrano ich własne składki. Zakład na nasze pytanie nie odpowiedział. Ale w końcu informację musiał podać.

Wszystko dzięki panu Adamowi (imię zmienione), który wystąpił do Zakładu z pytaniami w ramach dostępu do informacji publicznej.

Pan Adam, też należy do poszkodowanych. ZUS wydał decyzje, że nie powinien płacić składek jako pracownik na etacie w swojej spółce i tym samym zakwestionował jego „tytuł do ubezpieczenia".

Mężczyzna nie pogodził się z tą decyzją i podał Zakład do sądu. Proces cały czas trwa.

– Chciałem się jednak dowiedzieć, ile jest w całej Polsce osób w podobnej sytuacji jak moja. Dlatego wystąpiłem do ZUS z zapytaniem, do którego mam prawo jak każdy inny obywatel, ile w ostatnich pięciu latach ZUS zakwestionował tytułów do ubezpieczeń, bo uznał, że ktoś składek płacić nie powinien. Czyli inaczej mówiąc, zapytałem, ile osób mogło stracić swoje odłożone składki – mówi mężczyzna.

Właśnie dostał odpowiedź. Mamy skany dokumentów z ZUS. Co z nich wynika?

Otóż liczba decyzji stwierdzających „niepodleganie ubezpieczeniom społecznym z tytułu umowy o pracę, w wyniku pracy we własnej spółce" wynosiła:

- w 2020 r. – 155
- w 2021 r. – 285
- w 2022 r. – 512
- w 2023 r. – 335
- w 2024 r. – 317
- w 2025 r. – 289

– Odpowiedź ZUS jest bardzo istotna, ponieważ po raz pierwszy pokazuje skalę tego zjawiska. Z danych wynika, że w latach 2020–2025 wydano niemal 1900 decyzji kwestionujących podleganie ubezpieczeniom społecznym wspólników zatrudnionych w swoich spółkach. To oznacza, że nie mówimy już o pojedynczych przypadkach, lecz o utrwalonej praktyce organu – mówi dr Katarzyna Kalata, radca prawny w Kancelarii Kalata.

Do Wyborczej.biz zgłosiło się kilkadziesiąt osób, które straciły oszczędności życia i w efekcie na starość mogą zostać z niczym. Z powodu konfiskaty składek mogą nie dostać nawet emerytury minimalnej

Jej zdaniem, cała sytuacja jest niedopuszczalna, bo państwo nie może przez kilkanaście lat pobierać składek, a potem twierdzić, że ubezpieczenia nigdy nie było. W jej opinii to podważa zaufanie obywatela do państwa.

Sama Katarzyna Kalata obecnie prowadzi kilka sprawy, w których Polacy stracili lub mogą stracić w wyniku decyzji ZUS swoje emerytalne oszczędności.

Na etapie sądowym

Od jednej z jej klientek ZUS przez 20 lat przyjmował składki, prowadził konto ubezpieczonej, wydawał decyzje, że wszystko na koncie się zgadza i nie zgłaszał żadnych zastrzeżeń. Dopiero po kilkunastu latach o uznał, że tytuł do ubezpieczenia „nigdy nie istniał". Kobieta może stracić 350 tys. zł.

Inna sprawa dotyczy 72-letniej emerytki, której ZUS po ponad 10 latach zakwestionował umowy zlecenia, na podstawie których dorabiała do emerytury. Zakład obniżył kobiecie emeryturę o 800 zł miesięcznie i zażądał zwrotu ponad 92 tys. zł.

Skąd ten zwrot? Otóż kobieta, odprowadzając dodatkowe składki na emeryturze od umów-zleceń, zgodnie z prawem, przeliczała sobie co roku świadczenie na nowo (nowe składki umożliwiają ubieganie się o przeliczenie pobieranej emerytury, dzięki temu świadczenie jest wyższe). Gdy jednak ZUS uznał, że kobieta nie miała prawa odprowadzać składek na emeryturze od umów-zleceń, to automatycznie uznał, że nie należała jej się podwyżka emerytury.

Kolejna sprawa dotyczyła przedsiębiorcy, któremu zakwestionowano podleganie ubezpieczeniom od 1999 roku. Łączna wartość składek, które może stracić to 1 mln zł.

– Aktualnie wszystkie te sprawy są na etapie sądowym. ZUS w tego typu sprawach zawsze podnosi, że nie jest ograniczy żadnym terminem, w zakresie wydania decyzji o niepodleganiu ubezpieczeniu. A to oznacza, że może wydawać decyzje w sprawie składek nawet 30 lat wstecz – mówi dr Kalata

Zmiany przepisów

Sprawie konfiskaty składek przyjrzało się już Ministerstwo Pracy i zapewniło nas jeszcze w 2025 r., że pracuje nad zmianą przepisów.

„W Ministerstwo Rodziny, Pracy i Polityki Społecznej prowadzimy prace nad kompleksową regulację stwierdzania i zwrotu nienależnie opłaconych składek, w tym wprowadzeniem zasady, że ZUS musi stwierdzić nadpłatę, a termin przedawnienia żądania jej zwrotu będzie liczony od daty doręczenia zawiadomienia/decyzji stwierdzającego nadpłatę" – napisał nam jeszcze w grudniu 2025 r. resort.

Na czym konkretnie ma polegać zmiana przepisów?

Otóż dziś ZUS, jeśli uzna, że przykładowa pani Maria niepotrzebnie płaciła składki przez 20 lat, może wydać decyzję, że wszystkie składki przejmuje, a kobieta może się jedynie domagać zwrotu składek za ostatnie 5 lat. A więc odkładane przez 15 lat pieniądze przepadają.

Po zmianie przepisów ZUS będzie musiał powiadomić daną osobę, że ma nadpłatę składek (a więc że płaciła składki, choć nie musiała) i od momentu zawiadomienia o nadpłacie każdy z nas będzie miał 5 lat na domaganie się zwrotu wszystkich nadpłaconych składek, a nie tylko – jak dziś – zwrotu oszczędności emerytalnych za ostatnie 5 lat.

Do dziś jednak nic w prawie się nie zmieniło. Zapytaliśmy resort pracy, na jakim etapie są zmiany i kiedy projekt odpowiedniej ustawy trafi na Radę Ministrów, a potem projekt będzie przesłany do Sejmu. Czekamy na odpowiedź.

– Sam fakt dostrzeżenia problemu przez resort pracy oceniam pozytywnie. Pytanie jednak, czy rzeczywiście ministerstwo zajmie się rozwiązaniem problemu, czy skończy się na samych deklaracjach. I druga rzecz: czy jeśli będzie zmiana prawa to, czy nowe przepisy obejmą również sprawy już toczące się i zakończone? Bo jeżeli zmiany będą dotyczyły wyłącznie przyszłości, tysiące osób nadal pozostanie bez swoich oszczędności, które odkładali przez całe życie – mówi dr Katarzyna Kalata. ●

OGŁOSZENIE PŁATNE Kraj/34438283

RYNEX

Rynex Sp. z o.o. z siedzibą w Płocku przy ul. 1 Maja 7a

zaprasza do udziału w przetargu nieograniczonym

przedmiotem którego jest sprzedaż nieruchomości gruntowych z pozwoleniem na budowę, dot. działek nr 208/15 oraz 208/12 o łącznej powierzchni 3361 m kw przy ul. Kobylińskiego 13 w Płocku
Kwota wywoławcza 3.865.150,00 złotych netto
Rozstrzygnięcie przetargu 18.06.2026 roku.

Szczegóły na stronie https://rynex.com.pl/aukcje-przetargi/
lub pod numerem telefonu 24 364 0109, 734130332
lub w siedzibie Rynex sp. z o.o. 09-402 Płock ul. 1 Maja 7A pok. 208

OGŁOSZENIE PŁATNE Kraj/34437964

AGENCJA MIENIA WOJSKOWEGO

WYKAZ

Dyrektor Oddziału Regionalnego Agencji Mienia Wojskowego we Wrocławiu,

działając zgodnie z art. 35 ustawy z dnia 21 sierpnia 1997 r. o gospodarce nieruchomościami, informuje, że w siedzibie przy ul. Sztabowej 32 we Wrocławiu został wywieszony na okres 21 dni (od dnia 08.06.2026 roku do dnia 29.06.2026 roku) **wykaz nr 46/2026** obejmujący sprzedaż nieruchomości gruntowej zabudowanej położonej w Opolu w rejonie ul. Ozimskiej i ul. Jakuba Kani, woj. opolskie. Wykaz obejmuje działki nr 2/30, 316 i 1344, , obręb 0103 Opole o łącznej pow. 1,9094 ha.

Dodatkowe informacje na temat nieruchomości można uzyskać w Agencji Mienia Wojskowego we Wrocławiu przy ul. Zwycięskiej 39, pok. nr 33 lub telefonicznie pod nr tel. 71/710 72-63.

ODDZIAŁ REGIONALNY AMW we Wrocławiu
ul. Sztabowa 32, 50-984 Wrocław • tel. (71) 710 72 00 • fax (71) 710 72 01
e-mail: wroclaw@amw.com.pl • www.amw.com.pl

OGŁOSZENIE WŁASNE WYDAWCY 34438249

NOWOŚĆ
Słówko
Literówka
Quizy, Sudoku
Krzyżówki
Szukaj w APLIKACJI WYBORCZEJ
Zeskanuj QR kod i pobierz aplikację
POBIERZ Z Google Play
Pobierz w App Store

1 RP

eprasa.pl 92d821f00f

Dziura w budżecie Rosji stale rośnie

Władimir Putin zapowiedział, że tegoroczny deficyt budżetowy Rosji będzie większy, niż planowano. Dziury nie załatają zyski ze wzrostu cen ropy w trakcie wojny w Iranie szacowane przez rząd Rosji na ponad 13 mld dolarów.

Andrzej Kublik

Na koniec maja 2026 r. deficyt budżetowy Rosji wyniósł 6,01 bln rubli (równowartość ponad 82 mld dolarów) – poinformowało rosyjskie Ministerstwo Finansów. To kwota o 60 proc. wyższa od deficytu zaplanowanego na cały rok w ustawie budżetowej i dwa razy wyższa niż za pięć pierwszych miesięcy zeszłego roku.

– Na koniec tego roku deficyt może wzrosnąć – przyznał Putin w ostatni piątek (5 czerwca) podczas Forum Gospodarczego w Sankt Petersburgu. Takie zapowiedzi nie budzą zaskoczenia, bo od czasu napaści na Ukrainę deficyt budżetowy Rosji był co roku wyższy, nawet kilka razy, od pierwotnie zakładanego.

Rachunek za agresję

Dziurę w rosyjskim budżecie drążą rosnące gwałtownie wydatki z kasy państwa. Przez pięć pierwszych miesięcy 2026 r. wzrosły o 17 proc., licząc rok do roku. Rosyjskie Ministerstwo Finansów tłumaczy to zaliczkami i innymi wydatkami z góry na realizację całorocznych kontraktów. Zapewne znaczna ich część jest związana z finansowaniem wojny przeciw Ukrainie i w ogóle zbrojeń.

Za tak szybkim wzrostem wydatków daleko w tyle pozostawały dochody fiskusa. W okresie od stycznia do końca maja były zaledwie o 0,3 proc. wyższe niż przed rokiem, i to pomimo znaczącego zwiększenia wpływów z podatków VAT, którego stawka w tym roku została w Rosji podniesiona z 20 do 22 proc.

Wojna w Iranie na ratunek

Mniejsze od planowanych dochody rosyjskiego fiskusa to głównie skutek niskich ceny ropy naftowej na początku tego roku.

Z tego powodu w styczniu i lutym były one o połowę mniejsze niż przed rokiem. I wtedy zaczęła się wojna Izraela i USA z Iranem. Teheran w odwecie zablokował Cieśninę Ormuz, którą muszą przepłynąć tankowce z ropą naftową z bogatych złóż państw nad Zatoką Perską. Ceny surowca wzleciały do poziomu najwyższego od czasu inwazji Rosji na Ukrainę.

• **5 czerwca br., Rosja, Sankt Petersburg. Władimir Putin podczas Międzynarodowego Forum Gospodarczego** FOT. REUTERS / ANASTASIA BARASHKOVA

Coraz więcej

17

PROC.

• **O tyle przez pięć pierwszych miesięcy 2026 r., licząc rok do roku, wzrosły wydatki z kasy państwa.**

Wojna w Iranie nadeszła niczym dar niebios dla Kremla. Już w marcu, czyli w pierwszym miesiącu starć na Bliskim Wschodzie, dochody rosyjskiego fiskusa z podatków od ropy naftowej wyniosły 600 mld rubli – to około 50 proc. więcej niż w styczniu i lutym. Podobną poprawę odnotowano w kwietniu i maju. A w zeszłym miesiącu rosyjski fiskus zanotował pierwszą znaczącą w tym roku (skromną już w kwietniu) nadwyżkę wpływów z podatków od ropy naftowej, przekraczająca założenia z ustawy budżetowej.

Na koniec maja dochody rosyjskiego fiskusa z podatków od ropy naftowej były jeszcze niespełna 30 proc. niższe w ujęciu rocznym. Ale w styczniu ta różnica wynosiła ponad 50 proc., a na koniec marca jeszcze ponad 45 proc. To znaczy, że kurczy się z każdym miesiącem wojny w Iranie. Latem naftowe dochody rosyjskiego fiskusa mogą już wrócić do poziomu zaplanowanego na ten rok, chociaż na razie ich napływ ograniczają skuteczne ataki ukraińskich dronów na rosyjskie rafinerie, naftoporty i magazyny paliw.

– Rzeczywiście, początek roku pod względem cen ropy naftowej nie był korzystny dla budżetu, ale koniunktura cenowa zmieniła się – powiedział podczas petersburskiego Forum rosyjski minister finansów Anton Siłuanow. Dodał, że blokada Cieśniny Ormuz może zapewnić budżetowi Rosji dodatkowo 1 bln rubli (teraz to równowartość 13,6 mld dolarów), nie precyzując, za jaki okres tej blokady.

Dodatkowo dochody Rosji zwiększa trzykrotne już zawieszenie przez USA sankcji na zakupy od nafciarzy Putina surowca znajdującego się na tankowcach. Administracja Trumpa tłumaczyła, że wprowadziła takie ulgi, aby powstrzymać galopadę cen ropy naftowej i ułatwić jej kupowanie przez inne państwa w Azji niż Chiny. ●

OGŁOSZENIE WŁASNE WYDAWCY 34438345

1 RP

eprasa.pl 92d821f00f

Unia Europejska

Czas na europejskie Wall Street

Europa potrzebuje jednolitego rynku finansowego i kapitałowego, ale rządy poszczególnych krajów są hamulcowymi reform.

Gadomski

Spotkanie ministrów finansów sześciu największych gospodarek Unii Europejskiej, które odbyło się 28 maja w Berlinie, było poświęcone reformom mającym stworzyć europejski odpowiednik Wall Street. Polskie media spotkania na ogół nie odnotowały (z wyjątkiem portalu Bank.pl i wGospodarce.pl), choć brał w nim udział minister Andrzej Domański, a Polska została zaliczona do unijnej „wielkiej szóstki". Oprócz Polski stanowią ją Niemcy, Francja, Włochy, Hiszpania i Holandia.

Spotkanie pokazało, że europejscy przywódcy rozumieją, iż utworzenie jednolitego rynku kapitałowego w ramach Unii Europejskiej przyniosłoby wszystkim członkom UE ogromne korzyści, i chcą coś w tej sprawie zrobić. Skoro tak, to dlaczego wspólny rynek kapitałowy w UE jest wciąż tylko teoretycznym pomysłem?

To typowy dylemat więźnia – współpraca dałaby wszystkim korzyści, ale na razie zwycięża pokusa, by strzec własnego interesu. Dlatego UE jest podzielona na 27 odrębnych rynków finansowych. Około 80 proc. kredytów banki udzielają we własnych krajach, a mniej niż 2 proc. depozytów trafia do innych państw UE. W Europie około 70-80 proc. finansowania przedsiębiorstw pochodzi z kredytów bankowych, podczas gdy w USA znacznie większą rolę odgrywa rynek kapitałowy – giełdy, fundusze inwestycyjne, fundusze venture capital czy emisje obligacji. Gdy banki ograniczają akcję kredytową, firmy w Europie mają problem z pozyskaniem finansowania. Europa przegrywa konkurencję z USA między innymi dlatego, że rozdrobnione rynki kapitałowe są znacznie mniejsze niż jednolity rynek w USA.

Gospodarstwa domowe w UE posiadają w bankach ok. 11 bln euro oszczędności, które w dużej części leżą na nisko oprocentowanych rachunkach bankowych. Rozdrobnienie europejskiego rynku kapitałowego utrudnia przepływ tych środków do przedsiębiorstw. Co więcej, część tych oszczędności inwestowana jest na rynku amerykańskim, który jest bardziej atrakcyjny, oferuje więcej instrumentów, obowiązują na nim bardziej przyjazne niż w UE regulacje. Jeśli Unia chce dotrzymać kroku Stanom Zjednoczonym i Chinom, musi stworzyć dobrze działający rynek kapitałowy.

Idea europejskiego Wall Street ma długą historię. 30 września 2015 r. Komisja Europejska, której wówczas przewodniczył Jean-Claude Juncker przedstawiła pierwszy Plan Działania na rzecz Unii Rynków Kapitałowych (CMU).

4 września 2020 r. Komisja Ursuli von der Leyen ogłosiła nowy plan działania dla CMU. Zawierał 16 inicjatyw ustawodawczych i regulacyjnych. Wyznaczono trzy główne cele: ułatwienie firmom dostępu do finansowania, zwiększenie udziału obywateli w inwestowaniu, dalszą integrację krajowych rynków finansowych.

W listopadzie 2021 r. Komisja przedstawiła pakiet legislacyjny. Kilka mniej ważnych projektów weszło w życie, ale to wciąż nie był jednolity rynek kapitałowy. Nie udało się osiągnąć rzeczy najważniejszych: stworzyć jednolitego nadzoru rynku kapitałowego, ujednolicić prawa upadłościowego, zlikwidować większości barier podatkowych, stworzyć prawdziwie paneuropejskich grup bankowych i inwestycyjnych.

W czerwcu 2023 roku dyrektor wykonawcza MFW Kristalina Georgiewa podczas spotkania z ministrami finansów strefy euro przekonywała o konieczności przyspieszenia prac dla stworzenia w ramach Unii Europejskiej Unii Kapitałowej.

„Europa potrzebuje unii rynków kapitałowych, aby stworzyć większe możliwości wyboru dla oszczędzających i inwestorów, zmobilizować fundusze dla innowacji i doprowadzić do konwergencji kosztów funduszy w całej Unii. Jeśli estońska firma średniej wielkości chce po raz pierwszy wyemitować obligacje, udaje się do banku inwestycyjnego. Jeśli holenderska emerytka chce zdywersyfikować oszczędności – idzie do swojego banku. Chodzi o to, by zmiany legislacyjne ułatwiły zamianę oszczędności holenderskiej emerytki w kapitał potrzebny estońskiej spółce" – mówiła.

Badania MFW pokazują duże rozbieżności w kosztach finansowania w całej UE. Firma w Hiszpanii lub we Włoszech płaci więcej za finansowanie niż firma tej samej wielkości i rentowności w Niemczech czy we Francji.

O konieczności stworzenia jednolitego rynku kapitałowego w UE mówiły raporty Enrico Letty i Mario Draghi'ego z 2024 roku. 21 stycznia 2025 roku Ursula von der Leyen podczas Światowego Forum Ekonomicznego w Davos po raz pierwszy bardzo mocno wyeksponowała ideę Unii Oszczędności i Inwestycji (Savings and Investments Union). „Nie brakuje nam kapitału. Brakuje nam efektywnego rynku kapitałowego, który zamienia oszczędności w inwestycje" – mówiła. Podkreśliła, że europejskie gospodarstwa domowe więcej oszczędzają niż amerykańskie – 1,4 bln euro rocznie wobec 800 mld euro w USA. Jednak te oszczędności są rozproszone pomiędzy państwami członkowskimi i nie trafiają w wystarczającym stopniu do europejskich przedsiębiorstw. Dlatego Komisja chce stworzyć europejski rynek, który ułatwi przepływ kapitału ponad granicami państw.

„Stworzymy Europejską Unię Oszczędności i Inwestycji – z nowymi europejskimi produktami oszczędnościowymi i inwestycyjnymi, nowymi zachętami dla kapitału podwyższonego ryzyka oraz nowym impulsem dla swobodnego przepływu inwestycji w całej Unii" – mówiła.

19 marca 2025 roku Komisja Europejska opublikowała dokument „Unia Oszczędności i Inwestycji: strategia na rzecz wzrostu zamożności obywateli i konkurencyjności gospodarki Unii Europejskiej". Zmiana nazwy z Unii Rynków Kapitałowych na Unię Oszczędności i Inwestycji ma podkreślać, że chodzi o korzyści nie tylko dla abstrakcyjnie rozumianej gospodarki, ale dla milionów europejskich gospodarstw domowych, których oszczędności często są „zjadane" przez inflację.

Warto zauważyć jedną rzecz – pomysł stworzenia jednolitego rynku finansowego i kapitałowego w UE jest forsowany przez unijne instytucje ponadnarodowe – Komisję Europejską, Europejski Bank Centralny, a także przez ekspertów, działających na rzecz tych instytucji, takich jak Draghi czy Letta. Hamulcowymi są rządy poszczególnych krajów, które nie chcą oddać nadzoru nad rynkami kapitałowymi instytucji ponadnarodowej. Dlatego spotkanie ministrów finansów „wielkiej szóstki" było istotnym, choć niedocenionym krokiem w kierunku integracji.

Ministrowie zgodzili się wzmocnić rolę Europejskiego Urzędu Nadzoru Giełd i Papierów Wartościowych (ESMA). Instytucja miałaby stopniowo przejmować część kompetencji krajowych regulatorów i stać się europejskim „supernadzorcą" rynku kapitałowego. Proces ma być stopniowy, ale możliwie krótki. Kompromis osiągnięto również w sprawie kryptowalut. Największe firmy z tego sektora miałyby podlegać bezpośredniemu nadzorowi ESMA, podczas gdy mniejsze pozostałyby pod kontrolą krajowych regulatorów.

Porozumienie sześciu państw nie wystarczy do przeprowadzenia reform. Aby projekt został przyjęty przez Radę UE, musi uzyskać poparcie co najmniej 15 państw reprezentujących 65 proc. ludności Unii.

Polska, tak jak inne kraje UE skorzystałaby na integracji rynku kapitałowego. Warto jednak zauważyć, że jesteśmy jedynym krajem z „wielkiej szóstki", nienależącym do strefy euro. Wprawdzie to nie wykluczałoby nas z kapitałowej integracji, ale dla potencjalnych inwestorów może stanowić przeszkodę. To jeden z powodów, dla którego należy wznowić przygotowania do przyjęcia europejskiej waluty.

Temat Unii Rynków Kapitałowych lub jak kto woli Unii Oszczędności i Inwestycji jest żywo dyskutowany w wielu europejskich krajach. W Polsce prawie niezauważony. Obawiam się, że jeżeli dyskusja się rozpocznie, będzie przebiegać według dotychczasowej linii politycznych podziałów. Wspomniałem, że jednym z portali, który skomentował berlińskie spotkanie ministrów finansów był wGospodarce.pl, należący do spółki Fratria, której głównym udziałowcem jest PiS-owski senator Grzegorz Bierecki. Portal reprezentuje zatem PiS-owski punkt widzenia na gospodarkę.

Autorka – Agnieszka Łakoma, niegdyś dziennikarka „Wyborczej", potem „Rzeczpospolitej" i PAP – dość rzetelnie przedstawiła przebieg spotkania i problemy związane z tworzeniem w UE wspólnego rynku kapitałowego, choć zaznaczyła, że temat jest kontrowersyjny. Jej zdaniem na integracji mogłyby skorzystać głównie wielkie firmy. To niekoniecznie jest prawdą, choć można o tym dyskutować.

Jej w miarę neutralny tekst nosi jednak tytuł: „Niemiecki pomysł »skoku« na 1,4 bln euro; rząd Tuska przyklaskuje". Obawiam się, że takie właśnie będzie stanowisko polskiej prawicy w sprawie integracji rynku kapitałowego. ●

Witold Gadomski

• **Teksty w dziale Opinie wyrażają poglądy autorów i nie muszą odzwierciedlać stanowiska redakcji**

OGŁOSZENIE PŁATNE Kraj/34438206

W Sądzie Rejonowym w Turku
Wydział I Cywilny pod sygn. akt I Ns 3/24
toczy się postępowanie z wniosku BEST Niestandaryzowany Fundusz Inwestycyjny Zamknięty Wierzytelności z siedzibą w Gdyni - o stwierdzenie nabycia spadku po Lidii Barbarze Muszyńskiej córce Bernarda i Janiny, zmarłej w dniu 07-07-2023 r., ostatnio zamieszkałej w Turku.
Sąd wzywa spadkobierców po Lidii Barbarze Muszyńskiej, aby w terminie 3 miesięcy od dnia ukazania się niniejszego ogłoszenia zgłosili i udowodnili nabycie spadku, gdyż w przeciwnym razie mogą być pominięci w postanowieniu o stwierdzeniu nabycia spadku.

OGŁOSZENIE PŁATNE Kraj/34438260

Sygn. akt I Ns 937/25
OGŁOSZENIE
Sąd Rejonowy Poznań - Grunwald i Jeżyce w Poznaniu Wydział I Cywilny ogłasza, że toczy się przed nim pod sygnaturą akt I Ns 937/25 z wniosku Futurę Niestandaryzowanego Funduszu Inwestycyjnego Zamkniętego Wierzytelności z siedzibą w Warszawie postępowanie o stwierdzenie nabycia spadku po Marii Stanisławie Korzaniewskiej, nazwisko rodowe Gryzia, zmarłej 7 czerwca 2025r. w Poznaniu, ostatnio zamieszkałej w Poznaniu. Sąd wzywa zainteresowanych w sprawie, aby w terminie 3 miesięcy od daty publikacji niniejszego ogłoszenia zgłosili się do tutejszego Sądu Rejonowego i udowodnili nabycie spadku, pod rygorem pominięcia w postanowieniu o stwierdzeniu nabycia spadku.

OGŁOSZENIE PŁATNE Kraj/34438240

PAN
POLSKA AKADEMIA NAUK
Komisja Konkursowa powołana przez Radę Kuratorów Wydziału IV Nauk Technicznych PAN ogłasza konkurs na stanowisko:
DYREKTORA
Instytutu Biocybernetyki i Inżynierii Biomedycznej im. Macieja Nałęcza PAN w Warszawie
Więcej informacji na stronach **www.ibib.waw.pl i www.pan.pl**

OGŁOSZENIE WŁASNE WYDAWCY 34438343

NEWSLETTERY WYBORCZEJ
Wszystkie piszą ludzie, nie maszyny
Nasi najlepsi redaktorzy.
Możesz wybrać z bogatej oferty ponad **40** różnych newsletterów.
Zapisz się na: **wyborcza.pl/newslettery**
wyborcza.pl

1 RP

eprasa.pl 92d821f00f

Oświadczenie odczytano wczoraj na terenie obozu zagłady w Treblince

Jesteśmy świadkami postępującej de-judaizacji Treblinki

prof. Jan Grabowski
dr. hab. Elżbieta Janicka

PROTEST PRZECIWKO ZAKŁAMYWANIU ZAGŁADY W TREBLINCE

Nasz protest w Treblince wynika z niezgody na zniekształcanie i zacieranie prawdy historycznej w jednym z najważniejszych miejsc Zagłady. Treblinka nie jest abstrakcyjnym symbolem – to miejsce, w którym naziści zamordowali 900 000 Żydów, a tysiące kolejnych cierpiały i ginęły z ich rąk w warunkach skrajnego okrucieństwa. Każda próba zaciemniania tej rzeczywistości podważa zarówno rzetelność historyczną, jak i odpowiedzialność moralną.

Jesteśmy świadkami procesu, który można określić jako postępującą de-judaizację Treblinki. Przejawia się ona w takim przedstawianiu historii, które umniejsza lub pomija centralne znaczenie żydowskiego losu. W szczególności ukazywanie Treblinki I (obozu pracy) – jako miejsca chrześcijańskiego męczeństwa zniekształca stan badań. O ile wśród ofiar tego obozu byli także Polacy i Romowie, to zdecydowaną większość więźniów i ofiar Treblinki I stanowili Żydzi – około 10-12 000 osób, wobec kilkuset ofiar polskich. Pomijanie tego faktu lub odwracanie tej proporcji nie jest kwestią interpretacji, lecz fałszowaniem historii.

Równie niedopuszczalny jest pomnik wzniesiony w 2021 roku przez Instytut Pileckiego, upamiętniający Polaka, który rzekomo zginął za to, że – jakoby z altruizmu – podawał wodę Żydom przewożonym na śmierć. Narracja ta promuje obraz altruizmu, który nie znajduje potwierdzenia w dowodach historycznych. Wręcz przeciwnie, zeznania żydowskich ocalałych ujawniają haniebną praktykę: wodę sprzedawano po wygórowanych cenach, czerpiąc zyski z ludzkiego cierpienia. Wznoszenie na piedestał nieudokumentowanej historii heroizmu, przy jednoczesnym lekceważeniu zeznań ocalałych i głosów Polaków, którzy się z nimi zgadzają, grozi zastąpieniem udokumentowanej historii wygodnym mitem.

Nasz protest dotyczy także nowo wzniesionego pomnika na terenie Treblinki I, upamiętniającego „49 osób nieznanej narodowości i wyznania". Również napisy informacyjne w tym miejscu nie wspominają o żydowskich ofiarach. Odmawianie żydowskiej tożsamości najliczniejszej grupie ofiar Treblinki I przejawia się ponadto w zapełnieniu tamtejszego Miejsca Straceń krzyżami, i to wobec znaczenia krzyża w historii antysemityzmu oraz osiągniętej przed laty – w Muzeum Auschwitz-Birkenau – zgody co do usunięcia symboli religijnych z miejsca kaźni Żydów.

• **Dr hab. Elżbieta Janicka i prof. Jan Grabowski protestują w Obozie Zagłady w Treblince, 8 czerwca 2026 r. fot. Jan Grabowski, archiwum prywatne**

FOT. JAN GRABOWSKI, ARCHIWUM PRYWATNE

Protestujemy również przeciwko dalszej obecności na terenie obozu zagłady Treblinka II napisów upamiętniających zniszczenie takich społeczności żydowskich jak Radziłów czy Jedwabne. Żydowscy mieszkańcy tych miejscowości zostali zamordowani w tychże miejscowościach – przez swoich polskich sąsiadów – a nie w Treblince. Pamięć o ich losie jest konieczna, jednak ich upamiętnianie w tym miejscu w taki sposób prowadzi do zacierania historycznych realiów i zaciemniania rzeczywistej geografii oraz mechanizmów Zagłady.

Jeśli pozwolimy, by zniekształcenia historii zakorzeniły się w takich miejscach jak Treblinka, otworzymy drogę dla dalszego jej negowania i wypaczania Zagłady

Wreszcie sprzeciwiamy się wznoszonej „Ścianie Imion". Jak dobrze wiadomo historykom, zdecydowana większość Żydów zamordowanych w komorach gazowych Treblinki nigdy nie została ujęta na listach deportacyjnych, a w wielu przypadkach ich tożsamości nie da się odtworzyć. Współczesne próby tworzenia list ofiar nie dają się pogodzić z rzeczywistym stanem wiedzy historycznej, pozwalają za to tuszować realia Zagłady w Polsce. Upamiętnienie musi pozostać wierne zarówno skali, jak i charakterowi zbrodni, oraz granicom naszej wiedzy.

Nie negujemy cierpienia nieżydowskich ofiar ani nie sprzeciwiamy się narracji inkluzywnej. Jednak inkluzywność nie może odbywać się kosztem prawdy. Rzetelność historyczna wymaga jasnego wskazania, kim były ofiary, dlaczego zostały wybrane, jak i przez kogo zostały zamordowane. Treblinka powinna przede wszystkim pozostać miejscem, które wiernie oddaje zagładę życia żydowskiego.

Jeśli pozwolimy, by zniekształcenia historii zakorzeniły się w takich miejscach jak Treblinka, narazimy na szwank nasze zbiorowe rozumienie Zagłady i otworzymy drogę dla dalszego jej negowania i wypaczania. W imię społecznej odpowiedzialności nauki i elementarnej sprawiedliwości wzywamy do poszanowania historii opartej na źródłach, szacunku dla świadectw ocalałych oraz jednoznacznego uznania żydowskich ofiar, których los stanowi istotę znaczenia tego miejsca. ●

Treblinka, 8 czerwca 2026

• **Wyborcza to Wy. Piszcie: listy@wyborcza.pl**

„Bohaterowie UPA"? Przecież – jakkolwiek to brzmi dla polskiego ucha – rzeczywiście byli to bohaterowie!
Walczyli z Sowietami o wolną Ukrainę, a ich walka była bezprecedensowo heroiczna

Andrzej Romanowski

Polonista, literaturoznawca, profesor w Instytucie Historii PAN. Autor książek, m.in. „Antykomunizm, czyli upadek Polski" i „Pamięć gromadzi prochy. Szkice historyczne i osobiste". „Podzwonne", „Szkice rodzinne".

ZEW PLEMIENNEJ SOLIDARNOŚCI

Zew, jaki rozległ się w Polsce po nadaniu jednemu z pododdziałów armii ukraińskiej miana „Bohaterów UPA", jest – nawet jak na nasze standardy – czymś wyjątkowym. Dotąd bowiem podobny zew wywoływało hasło „biją naszych!" Potem wystarczyło już tylko: „źle mówią o naszych!". Teraz zew jest spowodowany tym, że „inni dobrze mówią o sobie!". Polacy, tak ofiarnie przyjmujący Ukraińców cztery lata temu, daleko zaszli na swej prawicowej drodze.

Mógłbym w tym miejscu się rozwieść nad zbrodniczym charakterem UPA, ale tego nie zrobię – byłoby to zbyt łatwe. Niegdyś Antoni Słonimski radził krytyczne sądy o rządach sanacyjnych ubezpieczać skrótem „M.Ż.G.S.R." („MIMO ŻE GDYNIA SIĘ ROZWIJA"). Korzystając z tego wzoru, pozwolę sobie zastosować skrót „M.Ż.U.D.M.Z" („MIMO ŻE UPA DOKONYWALA MASOWYCH ZBRODNI"). Co uczyniwszy, mogę przejść do meritum.

Czyli najpierw do wyrażenia przekonania, że każdy naród i każde państwo mają prawo czcić swych bohaterów. Takich bohaterów, jakich sami uważają. W Zakopanem stoi pomnik pamięci Józefa Kurasia –"Ognia", który w pamięci Żydów i Słowaków funkcjonuje jako morderca. Nie słyszałem, by Żydzi i Słowacy wyrażali jakieś protesty. W szczególności – by protestował prezydent Republiki Słowackiej. Słowacja miała różnych prezydentów, nigdy jednak nie miała kogoś na kształt Karola Nawrockiego.

„Bohaterowie UPA"? Przecież – jakkolwiek to brzmi dla polskiego ucha – rzeczywiście byli to bohaterowie! Można dyskutować o obliczu politycznym ich walki, można i trzeba potępiać, i to z całą mocą, ich nacjonalizm, nie zmienia to jednak faktu, że walczyli oni z Sowietami o wolną Ukrainę, i że ich walka miała charakter bezprecedensowo heroiczny. Dla polskich piewców „żołnierzy wyklętych" upowcy powinni być wzorem – i raczej wzorem niedościgłym. Polacy zaś, przez niemal trzy stulecia walczący z Rosją o własną wolność, powinni umieć okazać im – obok oczywistego potępienia – także swoisty szacunek. No ale jak ktoś Kalemu ukraść krowy...

Opowiadałem się zawsze za ekshumacją polskich ofiar UPA. Nie trafiał do mnie – słuszny skądinąd – argument, że nie czas na to, bo trwa wojna. Czas nigdy dla takich spraw nie jest dobry, a potworność zbrodni wołyńskiej naprawdę wołała o upamiętnienie – jako przestroga. Ale warunek był dla mnie zawsze jeden: wzajemność. Tej wzajemności brak – konsekwentnie brak – po polskiej stronie.

Tymczasem dziś towarzyszy jej coś jeszcze więcej: protekcjonalizm. Nawrocki jako prezydent RP zawsze traktował Ukrainę z pańską wyższością. I jakby wciąż szukał okazji, by zademonstrować to po raz kolejny. Okazję znalazł i dziś jego sekretarz stanu, Marcin Przydacz, radzi Zełenskiemu, by zatelefonował do jego szefa i... przeprosił. Co znaczy, że radzi prezydentowi Ukrainy czcić takich tylko bohaterów, którzy podobają się Polakom. Chce zatem, by Ukraina wyzbyła się jednego z atrybutów niepodległości.

I gdyby choć na tym się skończyło. Ale Nawrocki chce odebrać najwyższe polskie odznaczenie prezydentowi Ukrainy. To w stosunkach międzynarodowych byłby akt bezprecedensowy, jednoznacznie obraźliwy. Odebranie Orderu Orła Białego miało dotąd miejsce tylko raz, w r. 1931: dotknęło Wincentego Witosa. Był to akt haniebnej małostkowości, ale dotyczył przynajmniej polskich spraw wewnętrznych. Jednak odebranie orderu Zełenskiemu, prezydentowi kraju walczącemu z Rosją – także w sprawie Polski i Europy? Odebranie orderu naszemu sojusznikowi? Potraktowanie go jak wroga? I to wroga największego?

Nie pierwszy raz Nawrocki wkracza w politykę międzynarodową jak słoń do składu porcelany. Brak mu w tej dziedzinie doświadczenia, ale brak też koniecznego w dyplomacji taktu. I brak wiedzy. Podczas ubiegłorocznej wizyty w Berlinie i Paryżu, kiedy skutecznie zraził do siebie niemieckich i francuskich przyjaciół, używał konsekwentnie zwrotu „pan szarż". Chodziło o chargé d'affair polskiej ambasady. Skoro zatem nawet taki termin był dla niego trudny do przyswojenia – to czego oczekiwać we wszelkich relacjach międzynarodowych? Czego oczekiwać w sprawie polskiej racji stanu? I w sprawie Ukrainy?

Ale i tak najgorszy jest wspomniany zew plemiennej solidarności. List otwarty siedmiu wybitnych Polaków oraz wzywające do opamiętania artykuły prof. Macieja Janowskiego i niezawodnego red. Michała Olszewskiego – to wszystko, na co nas stać? Z moimi patriotycznie pobudzonymi rodakami nie chcę mieć nic wspólnego i – znów cytując Słonimskiego – „bardzo proszę pamiętać, że ja byłem przeciw". M.Ż.U.D.M.Z. ●

• **Wyborcza to Wy. Piszcie: listy@wyborcza.pl**

eprasa.pl 92d821f00f

Science fiction

JAK SPIELBERG UWIERZYŁ W UFO

• **Kadr z „Dnia objawienia". – Przez całe życie zadawałem sobie pytanie: „Czy naprawdę jesteśmy sami tutaj, na Ziemi?" – mówi reżyser**
FOT. UNIVERSAL PICTURES AND AMBLIN ENTERTAINMENT

Dzięki ojcu Steven Spielberg spojrzał w niebo, matce zawdzięcza zrozumienie dla outsiderów. W jego filmach o UFO nigdy tak naprawdę nie chodziło o UFO.

Piotr Guszkowski

Jeśli wierzyć Spielbergowi, jest gotów na pierwsze spotkanie z kosmitami. Gdy Stephen Colbert zapytał go, kto powinien zostać ambasadorem Ziemi podczas kontaktu z obcą cywilizacją, reżyser odpowiedział bez namysłu: „Dla mnie to oczywiste: powinienem to być ja".

Trudno o lepszego kandydata. W końcu niewielu twórców poświęciło tyle czasu na wyobrażanie sobie przybyszów z kosmosu. Od „Bliskich spotkań trzeciego stopnia" (1977) przez „E.T." (1982) i „Wojnę światów" (2005) aż po najnowszy „Dzień objawienia" (2026) Spielberg konsekwentnie wraca do tego tematu. Jak sam przyznaje, od zawsze fascynowały go rzeczy, których nie da się łatwo wyjaśnić.

– Nakręciłem wiele filmów o tym, co wymyka się racjonalnemu wytłumaczeniu. Od rekinów po latające spodki.

BEZ ZŁYCH ZAMIARÓW

– Mamo, patrz, przyszło słońce! – krzyczy chłopczyk cały w emocjach. Łatwo zrozumieć jego ekscytację, skoro dom nagle ożył. Sprzęty i zabawki wariują, śrubki od kratki wentylacyjnej wykręcają się z otworów. Wnętrze tonie w żarzącym się świetle, przypominającym zachód słońca. Przerażona matka próbuje złapać synka, który przeciska się przez klapę dla psa w drzwiach, ale jakaś siła wyciąga go na zewnątrz. Po chwili Barry znika bez śladu.

W „Bliskich spotkaniach trzeciego stopnia" (1977) Steven Spielberg przedstawił wizję kontaktu z obcą cywilizacją, która odbiegała od popularnego schematu. Tym razem kosmici nie mieli wcale złych zamiarów. Reżyser zaproponował opowieść o ciekawości i udanej komunikacji. Początkowo przymierzał się do dokumentu o ludziach, którzy wierzyli, że widzieli UFO. Relacje bohaterów dostarczyły mu wielu inspiracji.

W scenariuszu Spielberg rozwinął również pomysły z filmu SF „Firelight" (1964), który nakręcił na taśmie 8 mm z przyjaciółmi za 500 dolarów, mając zaledwie 17 lat. „Bliskie spotkania..." powstały w epoce kryzysu zaufania społecznego do amerykańskich instytucji po aferze Watergate. Kino pełne było wtedy niepokojących opowieści o spiskach i inwigilacji. Choć fabuła pozwalała na intrygę w duchu paranoicznych thrillerów tamtej epoki, Spielberg poszedł w inną stronę: interesuje go napięcie wynikające z reakcji na to, co nieznane.

Mieszkańcy miasteczka w Indianie chcą poznać prawdę. Czy to, co widzieli, da się w prosty sposób wyjaśnić – na przykład tajnymi testami lotnictwa? Władze próbują studzić nastroje. Przysłuchujemy się wojskowym, którzy zastanawiają się, pod jakim pretekstem najłatwiej będzie zamknąć strategiczny obszar. Czy bardziej przekonującym uzasadnieniem ewakuacji byłaby powódź czy epidemia?

Ostatecznie staje na wykolejeniu pociągu z cysternami z gazem bojowym. Ale trudno tu mówić o złych intencjach – chodzi raczej o uniknięcie ofiar. Bo przecież nikt nie wie, czego się spodziewać po spotkaniu z przybyszami z kosmosu. To właśnie chęć zaspokojenia ciekawości, a w końcu zachwyt jednoczą przedstawicieli różnych grup. Na widok statków kosmicznych, rozświetlających nocne niebo, na twarzach gapiów rysuje się zachwyt – nie mogą oderwać wzroku. Są jak zahipnotyzowani.

CIEŃ PŁASKIEJ GÓRY

– To socjologiczne wydarzenie – stwierdza naukowiec grany przez François Truffauta, jednego z prekursorów francuskiej Nowej Fali, gdy w okolice miejsca lądowania UFO przybywają ludzie z różnych stanów, wiedzeni przeczuciem. Wśród nich jest Roy Neary, pracownik elektrowni grany przez niezawodnego Richarda Dreyfussa. Kiedy wyrusza zbadać przyczyny awarii, doświadcza kontaktu z niewytłumaczalnym.

Odtąd prześladuje go charakterystyczny kształt – obraz góry o niemal pionowych ścianach i płaskim szczycie. Rysuje ją bezwiednie na gazecie, lepi widelcem z ziemniaków podczas obiadu – ku przerażeniu rodziny, a kiedy żona z dziećmi wyjadą, zbuduje ją z gliny na makiecie w salonie. Mężczyzna próbuje nadać sens doświadczeniu, którego nie potrafi wyrzucić z głowy. Nie wie jeszcze, że chodzi o formację skalną Devils Tower w stanie Wyoming, która w finale okaże się miejscem spotkania z obcymi.

FOT. NIKO TAVERNISE/UNIVERSAL PICTURES

Nakręciłem wiele filmów o tym, co wymyka się racjonalnemu wytłumaczeniu. Od rekinów po latające spodki

STEVEN SPIELBERG

– Ludzie zawsze szukają – nie wiem, jak to nazwać – chyba czegoś w rodzaju „kosmicznej atrakcji". Bardziej niż meteorologicznego wyjaśnienia – mówił Spielberg magazynowi „Sight and Sound" jeszcze w 1977 roku. – Z behawioralnego punktu widzenia interesowało mnie zarówno odkrycie, dlaczego ludzie spoglądają w niebo i chcą wierzyć, jak i samo patrzenie w niebo, aby spróbować zrozumieć, co się tam dzieje, o czym siły powietrzne i rząd nie chcą nam powiedzieć.

Destrukcyjny pęd Roya ma jeszcze inny wymiar. Spielberg powtarzał, że „Bliskie spotkania..." są opowieścią o obsesji twórczej i podążaniu za własną wizją za wszelką cenę, niezależnie od kosztów. Roy zachowuje się jak artysta albo reżyser, który widzi coś, czego inni nie dostrzegają i nie potrafi już wrócić do zwyczajności.

„ZAWSZE PATRZ W GÓRĘ"

Być może wszystko zaczęło się wtedy, gdy Steven Spielberg po raz pierwszy spojrzał w niebo z prawdziwym zachwytem. Miał pięć lat, mieszkał z rodziną w New Jersey, a tata wyprowadził go w nocy przed dom, żeby obejrzeli razem deszcz meteorów. – Potem zbudował teleskop zwierciadlany, dzięki któremu mogłem zobaczyć księżyce Jowisza i pierścienie Saturna – wspominał Spielberg w rozmowie z magazynem „Empire". – To właśnie ojciec nauczył mnie cenić zarówno naukę, jak i wyobraźnię.

Wielu tropów, pomagających zrozumieć fascynacje i lęki Spielberga, dostarczyli oczywiście „Fabelmanowie" (2022). W tym na poły autobiograficznym filmie, do którego przymierzał się od lat, reżyser zdecydował się ukazać narodziny swojej pasji do kina. Alter ego Spielberga staje się chłopak imieniem Sammy – obserwujemy jego pierwsze przygody z kamerą. Dzięki temu jeszcze wyraźniej widać, że „Su-

eprasa.pl 92d821f00f

per 8" (2011) było czymś więcej niż nostalgiczną zabawą estetyką lat 80. J.J. Abrams próbował odtworzyć emocjonalny kod kina Spielberga (który był jednym z producentów): dzieciaki kręcące filmy, rozbita rodzina, wojsko, które ukrywa prawdę, i tajemniczy przybysz z kosmosu. Choć tym razem budzi strach, kieruje się tym samym pragnieniem co E.T. – chce tylko wrócić do domu.

Zresztą Steven Spielberg nigdy nie ukrywał, że „E.T." (1982) wyrósł z doświadczenia, jakim było rozstanie rodziców. Jako dziecko czuł się outsiderem, a schronieniem stawała się dla niego przestrzeń wyobraźni. W pierwszych miesiącach po rozwodzie, kiedy czuł się najbardziej samotny, potrzebował towarzystwa i wsparcia. Emocjonalną pustkę wypełnił wyimaginowany przyjaciel – przybysz z kosmosu. Jak wspominał reżyser, stał się bratem, którego nigdy nie miał, i ojcem, którego – jak wtedy czuł – już nie miał.

Spielberg wykorzystał postać przyjaznego kosmity z niezrealizowanego scenariusza „Night Skies" (inne pomysły z tej mrocznej opowieści o obcych terroryzujących rodzinę z Kentucky trafiły m.in. do fabuły „Ducha"). To z nim zaprzyjaźnia się 10-letni Elliot. Nietrudno dostrzec w bohaterze przeżywającym rozwód rodziców odbicie doświadczeń reżysera. Choć z czasem Spielberg zaczął sugerować, że utożsamia się również z samym E.T.-em: zagubionym, odciętym od domu i desperacko próbującym wrócić tam, gdzie czuje się kochany i rozumiany.

MOJA MAMA JEST KOSMITKĄ

W tym miejscu warto wrócić jeszcze do „Fabelmanów". Wydaje się, że to właśnie w tym filmie Spielberg po raz pierwszy tak otwarcie pokazał źródło swojej fascynacji „obcością". Kluczem okazuje się sekwencja tańca Mitzi, matki bohatera, granej przez Michelle Williams. Oświetlona reflektorami samochodu na leśnej polanie, daje się ponieść rzadkiej chwili wolności.

W wywiadach Spielberg określał matkę jako artystyczny żywioł uwięziony w ciasnych ramach podmiejskiego życia.

W tej scenie kobieta przypomina wręcz istotę nie z tego świata – eteryczną, nieobliczalną, wymykającą się normom. Tańczy jak w transie, nie zważając na uwagi zawstydzonej córki, że przez zwiewną koszulę nocną wszystko prześwituje. W Sammym też coś się wtedy budzi. Patrzy na matkę z mieszaniną zachwytu, lęku i poczucia, że obcuje z czymś, czego do końca nie potrafi wyjaśnić. Nie wyłącza kamery. Nagrywa magiczny spektakl. Już nie jako syn, tylko filmowiec.

Być może dzięki ojcu, Arnoldowi Spielbergowi, zainteresował się niebem, ale to matka, Lea Posner-Adler, zaszczepiła w nim wolność od schematów i empatię wobec outsiderów. On reprezentował naukę i porządek, ona – intuicję, emocjonalny chaos i artystyczną wolność. Sam siebie widział jako połączenie tych dwóch żywiołów, co przełożyło się na jego kino. Co ciekawe, był przekonany, że winę za rozpad rodziny ponosił ojciec – pochłonięty pracą, emocjonalnie nieobecny inżynier. Dopiero po latach zrozumiał, że Arnold wziął na siebie odpowiedzialność, żeby dzieci nie odwróciły się od Lei, która zakochała się w jego przyjacielu.

CZY TO TERRORYŚCI?

Kiedy Spielberg wrócił do tematu obcych ponad dwadzieścia lat od „E.T." (po drodze był jednym z producentów „Facetów w czerni"), jego spojrzenie było już zupełnie inne. „Wojna światów" (2005), na podstawie książki Herberta G. Wellsa, nosi w sobie ślady amerykańskiej traumy po 11 września.

Nad miastem zbierają się ciemne, burzowe chmury, nagle jednak wiatr ustaje, wysiada elektronika, asfalt zaczyna pękać, a spod ziemi wyłaniają się potwory oparte na trzech odnóżach. To maszyny bojowe najeźdźców z kosmosu. Wypuszczają z siebie wiązkę promieni, która demoluje dzielnicę, a ludzi obraca w proch. Pokryci pyłem uciekinierzy przypominają zdjęcia nowojorczyków opuszczających Manhattan po atakach na World Trade Center.

– Czy to terroryści? – pyta przerażona Rachel, kiedy razem z bratem i tatą uciekają minivanem. Ale znajdziemy tu również sceny przywołujące na myśl obrazy Holokaustu, jak dziesiątki ciał niesionych przez nurt rzeki. Ray Ferrier, grany przez Toma Cruise'a, zasłania córce oczy, ale ten widok zostanie w jej głowie na zawsze.

To najbardziej pesymistyczna wizja kontaktu z obcą cywilizacją w całym dorobku Spielberga. Zamiast dotychczasowej fascynacji czy wręcz zachwytu pojawia się panika. Jedno się jednak nie zmieniło. Tak jak w „E.T." czy „Bliskich spotkaniach trzeciego stopnia", również tutaj Spielberg przede wszystkim obserwuje ludzkie reakcje. Interesuje go, co dzieje się z nami, kiedy znika poczucie bezpieczeństwa. Kto w obliczu katastrofy zachowa przyzwoitość i wyciągnie rękę do drugiego człowieka, a kto da się porwać panice albo ulegnie pokusie wykorzystania sytuacji dla własnych korzyści.

Katastrofa staje się tłem dla bardziej osobistej historii. Prawdziwa stawka znów dotyczy rodziny. W centrum wydarzeń znajduje się ojciec, który dotąd wielokrotnie zawodził, ale w obliczu końca świata dostaje szansę, by wreszcie udowodnić dzieciom, że można na nim polegać.

– Dzisiaj nigdy nie pozwoliłbym bohaterowi opuścić rodziny i udać się na statek-matkę – mówił Spielberg, odwołując się do bohatera „Bliskich spotkań...". – Sprawiłbym, że zrobiłby wszystko, co w jego mocy, by chronić swoje dzieci. W pewnym sensie „Wojna światów" odzwierciedla moją dojrzałość życiową, moje dorastanie i fakt, że mam teraz siedmioro dzieci.

SKAZANY NA UFO

Co ciekawe, nawet kiedy Spielberg próbował uciec od UFO, UFO i tak go dogoniło. Tyle że tym razem za sprawą George'a Lucasa. Reżyser długo opierał się pomysłowi umieszczenia obcych w świecie Indiany Jonesa, ale ostatecznie ustąpił przyjacielowi. Ten uznał, że „Królestwo Kryształowej Czaszki" (2008) – czyli część przygód dzielnego archeologa osadzona w latach 50. – powinna czerpać z zimnowojennych lęków i fascynacji SF klasy B, sensacyjnymi opowieściami budowanymi wokół Strefy 51. Ostatecznie stanęło na tzw. istotach międzywymiarowych. Cóż, potato, potahto.

– Nigdy nie wierzyłem, że jesteśmy sami we wszechświecie. Ale przez całe życie zadawałem sobie jedno pytanie: „Czy naprawdę jesteśmy sami tutaj, na Ziemi?".

Ta zagadka jednocześnie mnie niepokoiła i stanowiła źródło inspiracji. I myślę, że właśnie w „Dniu objawienia" znalazłem odpowiedź, która mnie zadowala – przyznaje Steven Spielberg.

Impulsem do napisania scenariusza był głośny artykuł „New York Timesa" z 2017 roku, ujawniający istnienie tajnego programu Pentagonu, który badał incydenty z udziałem niezidentyfikowanych obiektów latających. Ze zwiastunów filmu wynika, że sygnalista grany przez Josha O'Connora zamierza ujawnić ukrywane od lat przez rząd informacje (ang. full disclosure, stąd oryginalny tytuł „Disclosure Day") na temat kontaktów z istotami pozaziemskimi. Pytanie, jakie będą tego konsekwencje.

Być może właśnie dlatego Steven Spielberg wraca do UFO od ponad pół wieku. Nie tyle fascynują go przybysze z innych światów, ile to, jak człowiek reaguje na ich obecność. Bo w tych spotkaniach z nieznanym od zawsze szukał czegoś bardzo ludzkiego.

• „Dzień objawienia" („Disclosure Day") w kinach od 10 czerwca

OGŁOSZENIE BEZPŁATNE Kraj/34437628

Może wiesz coś o ich losie?

SZUKAMY ZAGINIONYCH

Fundacja Itaka – Centrum Poszukiwań Ludzi Zaginionych wraz z **„Gazetą Wyborczą"** poszukują osób, których zdjęcia dziś publikujemy. Jeśli wiesz coś o ich losie, skontaktuj się z Itaką.
Dzwoń 24 godz. na dobę: w sprawie zaginionego dziecka: 116 000, 22 654 70 70.
E-mail: biuro@zaginieni.pl. Pomóż zaginionym wrócić do domu: **www.zaginieni.pl**.

MARIUSZ PISKORSKI
Kępa Polska, mazowieckie
Zaginął: 25.05.2023
Wiek: 41 lat

WIKTOR LUTEK
Warszawa, mazowieckie
Zaginął: 4.05.2026
Wiek: 20 lat

PAWEŁ SALTARSKI
Sokolniki - Las, łódzkie
Zaginął: 20.01.2026
Wiek: 32

WALDEMAR SZMYTKOWSKI
Wrocław, dolnośląskie
Zaginął: 18.11.2024
Wiek: 74 lata

GABRIEL NOWAK
Lubsko, lubuskie
Zaginął: 3.12.2025
Wiek:27

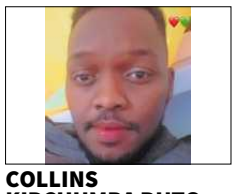

COLLINS KIPCHUMBA RUTO
Warszawa, mazowieckie
Zaginął: 1.05.2025
Wiek: 27

OGŁOSZENIE PŁATNE Białystok/34437901

Syndyk masy upadłości **Eskimos Spółki Akcyjnej w upadłości z siedzibą w Krakowie, KRS 0000285266**, adres rejestrowy: 30-519 Kraków, ul. Jana Zamoyskiego 27/5,

ZAPRASZA DO UDZIAŁU

w pisemnym przetargu nieograniczonym,

z obowiązkiem wniesienia wadium, na sprzedaż:

1) zorganizowanej części przedsiębiorstwa, stanowiącej samodzielny zakład chłodniczy położony w Motodze (gmina Baranów, powiat puławski, województwo lubelskie), zlokalizowany na nieruchomościach, dla których prowadzone są księgi wieczyste LU1P/00093455/7, LU1P/000936060/4, LU1P/00110229/0, LU1P/00056124/7;
2) zorganizowanej części przedsiębiorstwa, stanowiącej samodzielny zakład chłodniczy położony w Sokółce (gmina Sokółka, powiat sokólski, województwo podlaskie), zlokalizowany na nieruchomości, dla której prowadzona jest księga wieczysta BI1S/00018294/0;
3) prawa własności nieruchomości o powierzchni 5,7545 ha stanowiącej grunty leśne na działce 560/2, położonej w Motodze (gmina Baranów, powiat puławski, województwo lubelskie), objętego księgą wieczystą KW nr LU1P/00036060/4.

Oferty można składać w terminie do dnia 30 czerwca 2026 roku do godziny 12:00 w Kancelarii Notarialnej wskazanej w Regulaminie przetargu. Łącznie z ofertą należy też wpłacić określone regulaminem wadium na rachunek numer 76 1240 5211 1111 0011 1198 0357.
Szczegółowe informacje wraz z Regulaminem przetargu są dostępne na stronach https://eskimossa.pl, https://kancelariasobolewska.pl oraz pod numerem telefonu 601 565 270 i mailem: upadlosc@kancelariasobolewska.pl.
Syndyk zaprasza również do składania ofert na dzierżawę opisanych powyżej zorganizowanych części przedsiębiorstwa stanowiących samodzielne zakłady chłodnicze położonych w Motodze i Sokółce, z tym zastrzeżeniem, że rozpoznania takich ofert nastąpi w przypadku nie dojścia do skutku przetargu na sprzedaż zakładów.
Szczegółowe informacje wraz z Regulaminem przetargu są dostępne na stronach https://eskimossa.pl, https://kancelariasobolewska.pl oraz pod numerem telefonu 601 565 270 i e-mailem: upadlosc@kancelariasobolewska.pl.
Syndyk informuje dodatkowo o możliwości podjęcia współpracy w zakresie mrożenia i przechowywania owoców i warzyw. Szczegółowe informacje pod adresem e-mail: j.chojnowski@eskimossa.pl

OGŁOSZENIE PŁATNE Kraj/34438029

S Y N D Y K

UPADŁEGO PODKARPACKIE CENTRUM LEASINGOWE SP. Z O.O. W RZESZOWIE

(dawniej Betad-Leasing Sp. z o.o.) Nr KRS 0000024987

sprzeda z „wolnej ręki" należności przypadające od:

1. Zygmunta Hryniak, Ewy Hryniak i Anny Rabka , Mariusza Rabka w łącznej kwocie 2.065.009,79 zł
2. Kus Marii , Kus Jana , Kus Karola w kwocie 215.113,25 zł

objęte tytułami wykonawczymi za cenę nie niższą niż 20 % należną na dzień sprzedaży wierzytelności oraz przypadających od:

1. Grzegorza Bednarz, Agnieszki Bednarz, Benedykta Bednarz, Iwony Bednarz i Daniela Bednarz w łącznej kwocie 2.640.232,53 zł
2. GREEN SOURECE ENERGY SA w łącznej kwocie 908.791,21 zł
3. Ireneusza Rabczak w kwocie łącznej 541.647,15 zł.
4, PW BRIDGE Sp. z o.o. w łączonej kwocie 450.254,49 zł
5 Chrząszcz Przemysława w upadłości w kwocie 803.791,42 zł
6 Kuśnierz Haliny – należność główna 1 905,00 zł
7 Majda Doroty – należność główna 992,95 zł
8 Lula Roberta DRUKARNIA COM DRUK– należność w łącznej kwocie 263 765,47 zł.
– za najwyższą zaproponowaną cenę.

I Zainteresowani powinni:
1. Złożyć pisemną ofertę w zamkniętej kopercie z napisem: „OFERTA NA ZAKUP WIERZYTELNOŚCI – „NIE OTWIERAĆ" w nieprzekraczalnym terminie do dnia 25.06.2026 r. na adres: Syndyk Masy Upadłości PCL Sp. z o.o. ul Geodetów 1/304 w Rzeszowie, 35 – 328 Rzeszów.
2. Oferta – w przypadku pierwszej grupy wierzytelności – może dotyczyć wybranej wierzytelności . W przypadku drugiej grupy wierzytelności oferowany jest pakiet

II. Oferta powinna zawierać :
1. Imię i nazwisko lub firmę oferenta oraz miejsce zamieszkania lub siedzibę,
2. Oferowaną cenę za należność lub za pakiet która powinna być podana liczbowo i słownie.
3. Oświadczenie, iż oferent zapoznał się z stanem prawnym zbywanych należności i nie wnosi zastrzeżeń.
4. Oświadczenie, iż oferent zapoznał się z warunkami i zobowiązuje się do ich przestrzegania.

III Pozostałe warunki:
1. Wybrana zostanie oferta oferenta, który spełnia podane warunki sprzedaży należności i zaoferuje najwyższą cenę za należność – pakiet
2. W sprawach nieuregulowanych w/w warunkami stosuje się przepisy prawa upadłościowego oraz kodeksu cywilnego.
3. Osobą kompetentną do kontaktów z zainteresowanymi jest Syndyk Masy Upadłości PCL Sp. z o.o. adres do korespondencji i kontaktów: 35-328 Rzeszów ul. Geodetów 1/304 , tel. 607 621 616, mail : montares@onet.pl

eprasa.pl 92d821f00f

„The New York Times"

BETONOWE KLOCKI MAJĄ OŻYWIĆ RAFĘ

Brytyjski rząd ostrzega na przykład, że załamanie się ekosystemu raf w Azji Południowo-Wschodniej i wynikający z tego spadek połowów ryb może zagrozić bezpieczeństwu żywnościowemu w Wielkiej Brytanii.

Zunaira Saieed

• **Robin Philippo, wraz z innym nurkiem z Centrum Badań i Ochrony Tropików, montują modułową konstrukcję sztucznej rafy u wybrzeży wyspy Pom Pom w północno-wschodniej Malezji, 15 kwietnia 2026 r.** FOT. SIRACHAI ARUNRUGSTICHAI/THE NEW YORK TIMES

Łódka wypłynęła z niewielkiej wyspy na zachodnim Pacyfiku. Jej cel był zaledwie kilkaset metrów dalej. Na pokładzie znajdowały się dziesiątki betonowych elementów, z których każdy ważył około 27 kilogramów, miał chropowatą powierzchnię i przypominał biały liść lotosu.

Jeden po drugim członkowie załogi wyrzucali je za burtę. Po czym trzech nurków zeszło pod wodę na głębokość około sześciu metrów. Wzięli ze sobą nakrętki, sworznie i stalowe pręty. Gdy zaczęli łączyć ze sobą betonowe elementy, podpłynęła do nich ławica ciekawskich ryb z rodziny garbikowatych. W pobliżu krążyły też trzy zielone żółwie.

Konstrukcja była gotowa w ciągu godziny: sztuczna rafa o wysokości prawie metra i szerokości ponad trzech.

RYBACY SIĘGAJĄ PO DYNAMIT

Budowla ta powstała w sąsiedztwie wyspy Pom Pom w Malezji i była częścią akcji, której celem jest ożywienie niewielkiego fragmentu Trójkąta Koralowego, obejmującego rozległy obszar Azji Południowo-Wschodniej. To obszar o największej bioróżnorodności morskiej na świecie.

Wyspa Pom Pom położona jest u północno-wschodniego wybrzeża Borneo, w rejonie, gdzie rybacy od dziesięcioleci łowią za pomocą wytwarzanego przez siebie dynamitu, wybijając nim całe ławice ryb. Praktyka ta, choć od dawna zakazana w Malezji, jest powszechna wśród lokalnych rybaków. Twierdzą, że nie są w stanie zarobić wystarczająco dużo pieniędzy na mniejszych połowach – przy użyciu konwencjonalnych metod.

Efekt jest taki, że kilometry raf koralowych stały się – jak w wojennym slangu – stratami ubocznymi.

– Dno morskie w tym miejscu przypomina pustynię, a tego typu konstrukcje przywracają tam życie – mówi Robin Philippo, dyrektor zarządzający Centrum Badań i Ochrony Tropików (ang. Tropical Research and Conservation Center, TRACC), organizacji zajmującej się ochroną środowiska, która zainstalowała sztuczną rafę.

W ciągu ostatnich dwóch lat grupa zainstalowała ponad 60 takich konstrukcji wokół wyspy, z których każda waży około pół tony i kosztuje około 5 tys. dolarów. Pofałdowana powierzchnia ułatwia młodym koralowcom przyczepienie się do podłoża, a szczeliny między elementami zapewniają schronienie drobnym organizmom morskim.

– Zanim umieszczono tam te konstrukcje, dno morza było martwe, nie było żadnych ryb – mówi Alvin Chelliah, dyrektor ds. programów w organizacji non-profit Reef Check Malaysia. – Teraz jednak widzimy, jak na sztuczne rafy wracają garbikowate, chetonikowate i młode graniki – dodaje.

Ostrzega przy tym, by „betonowej rafy nie postrzegać jako panaceum".

FINANSUJE ARABIA SAUDYJSKA

– Mało prawdopodobne, że betonowe rafy staną się siedliskiem dla organizmów morskich, które zazwyczaj drążą otwory w naturalnych rafach, np. małże olbrzymie *Tridacna crocea* – wymienia Chelliah.

Jak podaje Reef Check Malaysia, w ostatnich latach Malezja straciła około 20 proc. pokrywy koralowej, głównie z powodu wzrostu temperatury oceanów, co przyspieszyło proces bielenia koralowców. Może to mieć katastrofalne skutki.

Dla przykładu brytyjski rząd ostrzega, że załamanie się systemu raf w Azji Południowo-Wschodniej i wynikający z tego spadek połowów ryb może zagrozić bezpieczeństwu żywnościowemu Wielkiej Brytanii.

W pobliżu wyspy Pom Pom, gdzie głównym źródłem dochodów jest turystyka, grupa TRACC, którą kieruje Philippo, planuje zainstalować kolejną setkę takich betonowych konstrukcji rafowych. Połowa z nich jest finansowana z dotacji wynoszącej 100 tys. dolarów, którą przyznała Coral Research and Development Accelerator Platform, organizacja non-profit z siedzibą w Arabii Saudyjskiej.

TRACC wykonuje poszczególne elementy rafowe przy użyciu formy opracowanej przez Reef Design Lab, australijską firmę zajmującą się projektowaniem takich konstrukcji.

Niecałe 18 miesięcy po zainstalowaniu pierwszej sztucznej rafy w wodach otaczających wyspę Pom Pom, którą pieszo można obejść w mniej więcej godzinę, osiedliło się na niej 500 młodych korali – podaje TRACC, której pięcioosobowy zespół naukowców monitoruje wyniki projektu. Znacznie wzrosła również liczebność i różnorodność ryb w okolicy.

– Z moich obserwacji wynika, że jest duże zróżnicowanie wśród organizmów, które zasiedliły te konstrukcje, pojawiły się m.in. ostrygi, gąbki i koralowce – wylicza Scott Bryan, geolog z Queensland University of Technology w Australii, pełniący funkcję doradcy projektu.

Rybacy od dziesięcioleci łowią za pomocą wytwarzanego przez siebie dynamitu, wybijając nim całe ławice ryb

Jednak inni eksperci obawiają się, że skala odbudowy [rafy] pozostaje niewielka i że działania te nie zastąpią konieczności ograniczenia emisji dwutlenku węgla.

TO WIĘKSZE EMISJE DWUTLENKU WĘGLA

– Pojedyncza sztuczna konstrukcja to kropla w morzu potrzeb – mówi Terry Hughes, ceniony naukowiec zajmujący się koralowcami, obecnie profesor emerytowany na Uniwersytecie Jamesa Cooka w Australii. – Wylewanie betonu, którego produkcja wiąże się z wysoką emisją dwutlenku węgla, w celu ratowania raf koralowych nie zastąpi ograniczenia emisji gazów cieplarnianych – dodaje prof. Hughes.

Bryan powiedział, że TRACC wykorzystuje lokalny piasek z wyspy Pom Pom do odlewania sztucznych raf, dzięki czemu ślad węglowy projektu jest niewielki.

TRACC chce teraz sprawdzić, czy takie konstrukcje sprawdzą się także u wybrzeży wyspy Tioman, popularnej wśród turystów i leżącej na wschód od Półwyspu Malajskiego. Tamtejsze rafy mocno ucierpiały po burzach monsunowych. Ten test ma pokazać dwie rzeczy: czy konstrukcje wytrzymają wzburzone morze i czy pierwsze obiecujące wyniki da się powtórzyć na większą skalę.

– Być może obszar jest niewielki – wskazuje Bryan – sytuacja jednak już się zmieniła ku lepszemu. ●

Ten artykuł oryginalnie ukazał się w „The New York Times"
© 2026 The New York Times Company
Tytuł, śródtytuły i lead od „Wyborczej"
Tłumaczenie: Aleksander Gurgul

eprasa.pl 92d821f00f

Dyskusja o oszczędnościach, zwolnieniach i wyższych opłatach

Rektor kontra studenci

– Opracowując plan równoważenia budżetu uczelni, postawiliśmy sobie dwa warunki: cięcia nie mogą dotknąć jakości kształcenia ani badań – mówił prof. Ryszard Koziołek, rektor Uniwersytetu Śląskiego, podczas spotkania ze studentami.

Magdalena Warchala-Kopeć

• **Spotkanie rektora Uniwersytetu Śląskiego ze studentami w klubie Rawa** FOT. MATERIAŁY UŚ

Ubiegłotygodniowe spotkanie odbyło w klubie Rawa zorganizował Samorząd Studencki w reakcji na protesty społeczności akademickiej wobec przedstawionego w kwietniu planu oszczędnościowego uczelni. Został on zaprezentowany tuż po tym, jak prof. Michał Daszykowski, prorektor ds. finansów, poinformował senat Uniwersytetu Śląskiego, że uczelnia zamknęła rok obrachunkowy ze stratą 33 mln zł, największą spośród wszystkich polskich uczelni.

„Wyborcza" napisała o tym jako pierwsza, informując, że o sytuacji finansowej nie wiedziała nawet Rada UŚ, odpowiedzialna za nadzór nad tego typu kwestiami. Elżbieta Bieńkowska, jej przewodnicząca, dowiedziała się o sprawie dopiero w marcu.

Władze UŚ wyjaśniały, że przyczyną kłopotów finansowych jest to, że pieniądze z budżetu państwa w ramach subwencji nie rosną proporcjonalnie do inflacji i kosztów.

Pracownicy, z którymi rozmawiała „Wyborcza", wyliczali jednak także inne powody tego kryzysu, obwiniając władze uczelni. Niektóre radykalne zapisy w planie oszczędnościowym spotkały się z kolei ostrą reakcją studentów. W internetowej petycji zaprotestowali przeciw planowanemu obniżeniu wynagrodzeń wykładowców, prowadzących zajęcia w językach obcych czy ograniczeniu przedłużania umów pracownikom, którzy osiągnęli wiek emerytalny. Nie godzą się także na podwyżki cen najmu pokoi w akademikach, zmniejszenie o 15 proc. zakresu zlecanego sprzątania w budynkach UŚ oraz wyprzedawanie uczelnianych nieruchomości. Studenci protestują również przeciw „wymuszaniu na doktorantach i doktorantkach większej ilości bezpłatnej pracy na uczelni".

Powtórzyli część swoich postulatów, a także dodali kolejne, w liście otwartym, pod którym zebrali ponad 1,5 tys. podpisów swoich koleżanek, kolegów i pracowników UŚ. Ich postulaty poparł Związek Nauczycielstwa Polskiego.

Łatwiej dla pracujących studentów

W liście studenci protestują przeciwko planowanej redukcji godzin dydaktycznych na studiach, zwiększeniu limitów osób w grupach zajęciowych oraz rozwiązywaniu grup w przypadku nieosiągnięcia ustalonego odgórnie limitu.

Treść ich listu odczytał na początku spotkania prowadzący je Jakub Witkowski, przewodniczący samorządu studenckiego. Rektor wyraził radość, że studenci troszczą się o los uczelni i zapewnił, że część zgłoszonych przez nich postulatów już została przez niego pozytywnie rozpatrzona. Dodał, że opracowując plan równoważenia budżetu uczelni, jego autorzy skupili się na tym, by cięcia nie dotknęły jakości kształcenia ani badań.

Jedno z pierwszych pytań, zadanych przez studentów, poddało jednak słowa rektora w wątpliwość. Studenci chcieli wiedzieć, czy na jakość kształcenia nie wpłynie zapowiadane obniżanie wynagrodzeń wykładowców, prowadzących zajęcia w językach obcych i cięcie ich godzin.

Rok obrachunkowy Uniwersytet Śląski zamknął ze stratą 33 mln zł, największą spośród wszystkich polskich uczelni

– Nie będziemy oszczędzać na nauce języków obcych. To jest niezwykła wartość kształcenia uniwersyteckiego – zapewnił rektor Koziołek.

Jeden ze studentów zapytał, co z planowanym obniżeniem limitów godzin w programach studiów. Prof. Koziołek wyjaśniał, że chodzi o ich zoptymalizowanie. – Nasze programy często różnią się liczbą godzin w porównaniu do podobnych programów w Polsce. Dlaczego na dobrej uczelni można wykształcić studenta w jakimś kierunku w ramach tysiąca godzin, a u nas jest to 1,5 tysiąca godzin? Uważamy, że należy to uporządkować – mówił rektor. Przyznawał, że jednym z efektów będzie oszczędność na nadgodzinach. Zapewnił jednak, że nic nie zostanie zrobione „na twardo". Ustalone zostaną „widełki" godzin dla poszczególnych programów, a zmiana ta ułatwi życie także studentom, którzy chcą łączyć naukę z pracą zawodową.

Sprzątanie po staremu

Jeden z pracowników Wydziału Humanistycznego prosił o wyłączenie z planu oszczędnościowego interdyscyplinarnego kierunku kognitywistyka. Podkreślał, że bazuje on przede wszystkim na filozofii, ale zajęcia prowadzą także pracownicy Wydziału Nauk Ścisłych i Technicznych. Jeśli limit godzin w programie zostanie obniżony do 900, zabraknie ich właśnie dla tych stałych współpracowników.

Rektor Koziołek odpowiedział, że decyzja zostanie podjęta po przyjrzeniu się, ile godzin obejmują studia na takim samym kierunku w innych uczelniach.

– Jest zapis o ograniczeniu finansowania dodatkowych zajęć sportowych, jest zapis o ograniczaniu sprzątania, słyszałem, że w okresie zimowym mamy mieć cięcia w postaci wyłączania ogrzewania – wyliczał najbardziej zapalne kwestie inny student.

Rektor Koziołek wyjaśnił, że wraz z kwotą wynagrodzenia minimalnego ceny sprzątania poszły w górę. – Już po waszym liście postanowiliśmy jednak, że oszczędnościami obejmiemy budynki uczelni, z wyłączeniem akademików – zapewnił.

Z kolei prorektor Daszykowski informował, że obniżenie tak zwanej mocy zamówionej pozwoli uczelni zaoszczędzić na ogrzewaniu, ale nie wpłynie na spadek temperatur w pomieszczeniach.

Inny student pytał o planowane podniesienie opłat za zakwaterowanie w akademikach. – Przez ciągłe podwyżki, o około 100 zł rok do roku, ceny akademików zbliżają się do cen wynajmu mieszkań czy pokoi w centrum Katowic, skąd dojazd na uczelnię jest dogodniejszy – zauważał.

Prof. Koziołek przekonywał, że uczelnia nie będzie likwidować akademików, bo także takie plotki krążą w społeczności. – Chcemy budować nowe. Mamy działki w centrum Katowic, intensywnie staramy się o pieniądze i i myślę, że rozpoczniemy budowę w niedługim czasie – mówił.

Sami pielą ogródek

Obiecywał, że zrobi wszystko, by nie podnosić cen za akademiki. Jedyne podwyżki, które wchodzą w grę, mają być równe wskaźnikowi inflacji, czyli wyniosą około 20 zł. Z bardziej znaczącymi podwyżkami muszą liczyć się jedynie osoby z zewnątrz, które będą chciały skorzystać z uczelnianej bazy noclegowej.

– Jesteśmy na etapie konsultacji z Samorządem Studenckim i radami osiedli. Z dużym namysłem podchodzimy do tematu. W minionym roku wyremontowaliśmy gruntownie Dom Studencki nr 1 w Ligocie, w tym roku remontujemy DS nr 5 w Sosnowcu. Do potrzeb osób z niepełnosprawnościami zostanie dostosowana UŚka w Cieszynie, która będzie remontowana w wakacje – uzupełniała wicekanclerka Agnieszka Kotulska.

Studentka Wydziału Humanistycznego skarżyła się na zamykanie grup zajęciowych w trakcie roku akademickiego, które mają miejsce już teraz, a zgodnie z założeniami planu oszczędnościowego ma się jeszcze nasilić. – W efekcie studenci uczestniczą w 30-osobowych grupach np. w konwersatoriach. To zdecydowanie obniża jakość kształcenia, ale także komfort studiowania. W salach brakuje miejsc. Studenci siedzą czasem na ziemi – mówiła.

Rektor Koziołek przyznał, że do tak skrajnych sytuacji nie powinno dochodzić. Zapowiedział jednak, że jeśli studenci będą rezygnować z nauki w trakcie kształcenia, to grupy będą musiały być łączone, bo utrzymywanie ich dla zaledwie kilku osób nie jest racjonalne ekonomicznie.

Studentka biologii martwiła się z kolei o los ogródka botanicznego obok budynku przy ulicy Jagiellońskiej.

– Rośnie tam dużo gatunków, z których prowadzący biorą okazy, żeby pokazywać studentom tylko nie te suche, zielnikowe eksponaty. Osoba, która zajmowała się ogródkiem, została jednak zwolniona i obecnie zajmują się nim studenci. Ale nadchodzą wakacje, będziemy mieć mniej czasu, a chwasty nie biorą sobie przecież wolnego – zauważała.

Chytre miasto

Pytała też, czy cięcia dotkną wyjazdów terenowych, które są nieodłącznym elementem nauki na jej kierunku. – Nie tniemy kosztów dydaktyki. Jeśli wyjazdy funkcjonowały, są elementem programu kształcenia, to pozostaną – zapewnił rektor Koziołek.

Studenci dopytywali, czy uniwersytet może wynegocjować dla nich z Urzędem Miejskim niższe opłaty w strefie płatnego parkowania albo nawet uzyskać pulę darmowych miejsc parkingowych. Pula miejsc należących do uczelni uległa bowiem ograniczeniu w związku z trwającą budową Śląskiego Interdyscyplinarnego Centrum Chemii.

– Przekażemy tę prośbę, ale marne nadzieje na to widzę. Miasto jest bardzo chytre, jeśli chodzi o gospodarkę parkingami – powiedział rektor.

Jedno z pytań dotyczyło inicjatywy „3 procent dla nauki, 100 procent dla Polski". 27 maja przed Sejmem jej zwolennicy pikietowali, domagając się zwiększenia finansowania polskiego sektora nauki do poziomu 3 procent PKB. – To pierwszy raz po 1989 roku, kiedy środowisko akademickie wyszło na ulicę – mówił rektor Koziołek.

Inicjatywa o samorządzie

– Zapoznałem się z raportem przygotowanym dla organizacji zrzeszającej uniwersytety europejskie. Wnioski są jednoznaczne. Autorzy raportu mówią rektorom i społecznościom akademickim: nie spodziewajcie się, że wzrost finansowania ze środków publicznych skompensuje rosnące koszty funkcjonowania uczelni. Musicie pieniędzy środków gdzie indziej, łączyć się, dzielić się swoimi zasobami. Moja inicjatywa, żeby zbliżyć do siebie katowickie uczelnie, nie spotkała się z aprobatą, ale to nie znaczy, że nie powinniśmy kiedyś do tego pomysłu wrócić – zastrzegał, odwołując się do swojego pomysłu konsolidacji śląskich uczelni.

Spotkanie miało być także odpowiedzią na pikiety organizowane przed rektoratem przez członków Śląskiej Inicjatywy Studenckiej „Żbik", protestujących przeciwko „polityce głodzenia uczelni".

Przedstawiciele „Żbika" zbojkotowali jednak spotkanie, twierdząc, że będzie ono „marną imitacją prawdziwego dialogu" i zauważając, że zorganizowano je w środku tygodnia, w środku zajęć. „Samorząd to młodzieżówka rektora, platforma dla karierowiczów w garniturach, którzy w zamian za wybielanie wizerunku władz uczelni, szykują sobie ciepłe stołeczki w rektoracie lub trenują się w kłamaniu i noszeniu teczek za władzą – będzie to niezbędne w ich dalszej politycznej karierze" – napisali w oświadczeniu członkowie „Żbika". ●

1S3

eprasa.pl 92d821f00f

Podhale czeka rewolucja

Kończy się era psich łańcuchów, zaczyna się spór

Za rok widok psa przywiązanego do budy może kosztować właściciela nawet 5 tys. zł. Nowe przepisy mają raz na zawsze zakończyć praktykę trzymania zwierząt na łańcuchach. Tymczasem nadchodzący zakaz wywołuje na Podhalu gorącą dyskusję.

FOT. ELENAVOLF/SHUTTERSTOCK

Piotr Starmach

Ciche Górne, niewielka wieś na Podhalu, w niczym nie przypomina pobliskich kurortów turystycznych. Nie ma tu apartamentowców, luksusowych hoteli ani tłumów spacerujących po ulicach. Przez miejscowość prowadzi lokalna droga, ruch jest niewielki, a psy swobodnie przechodzą z jednej strony jezdni na drugą, przyzwyczajone do tego, że samochody pojawiają się tu znacznie rzadziej niż w Zakopanem czy Białce Tatrzańskiej.

Przywiązane na całe życie

W oczy rzucają się za to gospodarstwa, drewniane stodoły i mieszkańcy pracujący w polu. Równie często jak przydomowe zagrody można tu zobaczyć psy na łańcuchach. Czasem jest to duży owczarek, przywiązany do zadbanej budy. Innym razem niewielki kundel, przypięty ciężkim, krowim łańcuchem do drzwi starej stodoły.

– Tak było od zawsze i nikt nie robił z tego problemu. Pies musi pilnować obejścia. Gdyby chodził luzem, biegałby po całej wsi. Tutaj wiele domów stoi tuż przy drodze, często nie ma miejsca na ogrodzenie ani duży wybieg. Jak pies ucieknie, może kogoś przestraszyć, ugryźć albo sam zginąć pod samochodem – mówi nam jeden z mieszkańców Cichego Górnego.

Podobne argumenty można usłyszeć w wielu wsiach na Podhalu. Mimo zmieniających się przepisów i rosnącej świadomości społecznej psy na łańcuchach nadal są tu częstym zjawiskiem. W wielu gospodarstwach zwierzęta przez całe życie poruszają się jedynie w promieniu kilku metrów od budy. -Skala tego zjawiska jest ogromna – przyznaje w rozmowie z „Wyborczą" Beata Czerska z Tatrzańskiego Towarzystwa Opieki nad Zwierzętami. – Przez lata prowadziliśmy wiele interwencji. Popieraliśmy też inicjatywy, zmierzające do zakazu trzymania psów na łańcuchach. Bardzo często spotykaliśmy się z sytuacjami, gdy łańcuch był źle zamocowany albo skręcony. Powinien być wyposażony w specjalny krętlik, który zapobiega plątaniu. Bez niego pies praktycznie nie może się poruszać. Wielokrotnie zdarzało się, że musieliśmy odplątywać zwierzęta, bo właściciel nawet nie zauważył, że pies od wielu godzin nie jest w stanie dojść do budy czy miski z wodą – mówi Beata Czerska.

Ustawa przyjęta

Historie o psach przywiązanych do bud, stodół czy drzew obrońcy zwierząt zbierają na Podhalu od lat. Wkrótce takie widoki mają jednak zniknąć. Po wieloletnich sporach politycznych Sejm przyjął tzw. ustawę łańcuchową, która zakazuje stałego trzymania psów na uwięzi. Oznacza to koniec przywiązywania zwierząt do łańcucha.

Droga do nowych przepisów była długa. Pod koniec 2025 roku ustawę zawetował prezydent Karol Nawrocki. Tłumaczył wtedy, że część zapisów, między innymi dotyczących wielkości kojców, może być trudna do spełnienia dla mieszkańców wsi i właścicieli gospodarstw. Po kilku miesiącach prac przygotowano jednak nową wersję przepisów, która ostatecznie przeszła przez parlament. Kiedy zmiany wejdą w życie? Nie od razu. Właściciele psów dostaną 12 miesięcy na dostosowanie się do nowych przepisów. Oznacza to, że także mieszkańcy Podhala będą mieli rok na przygotowanie wybiegów, ogrodzeń lub kojców. Dopiero po upływie tego okresu stałe trzymanie psów na łańcuchach stanie się nielegalne.

– Mieszkańcy Podhala to ludzie zaradni. Wielu z nich pracuje w budownictwie i potrafi samodzielnie wykonać różne prace. Oczywiście pojawią się koszty, ale przez 12 miesięcy można przygotować materiały, zorganizować miejsce i stworzyć odpowiedni kojec. Mam nadzieję, że za kilka lat będziemy mogli powiedzieć, że był to krok w stronę poprawy warunków życia zwierząt, a nie tylko zmiana przepisów na papierze – mówi Czerska.

Nowe przepisy budzą kontrowersje

Sęk w tym, że pozbycie się łańcucha wcale może nie rozwiązać wszystkich problemów: – Pies potrzebuje nie tylko schronienia i jedzenia. Potrzebuje kontaktu z człowiekiem, spacerów, czystej wody i opieki weterynaryjnej. Zdarza się, że ludzie budują kojce, przypominające bardziej klatki niż miejsce do życia. Trzeba uważać, żeby nie zamienić jednego problemu na drugi – zaznacza obrończyni zwierząt.

Tymczasem nowe przepisy już teraz budzą spore emocje. Część osób przekonuje, że ich wdrożenie nie będzie łatwe. Dotyczy to m.in. pasterzy i bacówek rozsianych w Karpatach.

– Psy pasterskie chodzą z nami luzem i pilnują owiec. Problem dotyczy tych zwierząt, które zostają przy bacówce. Kiedy juhasi wychodzą z owcami na hale, taki pies zostaje pilnować bacówki i sprzętu. Jeśli nie będzie można go przywiązać, to trzeba będzie budować kojce. Tylko wtedy pojawia się pytanie: jak taki pies ma pilnować bacówki, skoro będzie zamknięty za ogrodzeniem? – zastanawia się Wojciech Komperda, baca z Pienin.

Nowe przepisy nie wszystkim się podobają. W wielu wsiach stoją stare gospodarstwa, gdzie domy i stodoły zbudowano tuż przy drodze. Często brakuje tam miejsca na budowę dużego kojca czy wybiegu. Problemem mogą być także koszty. Dla części starszych i mniej zamożnych mieszkańców wydatek rzędu kilku tysięcy złotych może okazać się dużym obciążeniem.

Pojawiają się również inne obawy. Niektórzy mieszkańcy przewidują, że część właścicieli nie będzie chciała inwestować w ogrodzenia czy kojce. Zamiast tego po prostu odwiążą psy. Jeśli zwierzęta nie będą miały odpowiednio zabezpieczonego miejsca do przebywania, mogą zacząć wychodzić na drogi i błąkać się po okolicy. To z kolei rodzi pytania o bezpieczeństwo zarówno samych psów, jak i ludzi.

– Pies nie powinien być całe życie na krótkim łańcuchu, ale nie powinien też bez kontroli biegać po drogach i stwarzać zagrożenia dla innych – zaznacza Tadeusz, rowerzysta z Nowego Targu.

I relacjonuje: – Sam byłem świadkiem, jak psy wybiegały na jezdnię i atakowały przejeżdżających rowerzystów. Najczęściej kończyło się na pogryzionych butach, ale bywają też sytuacje znacznie groźniejsze. Uciekając przed psem, można wjechać pod samochód, a poważne pogryzienie może skończyć się trwałym urazem.

Obrońcy zwierząt przekonują

Choć psy na łańcuchach wciąż można spotkać w wielu podhalańskich wsiach, sytuacja powoli się zmienia. Osoby zajmujące się ochroną zwierząt zwracają uwagę, że górale mają dziś większą świadomość niż jeszcze kilkanaście lat temu. Pomaga edukacja, zmiana pokoleniowa i działalność organizacji społecznych. Coraz częściej na los zwierząt uwagę zwracają także turyści, którzy zgłaszają przypadki zaniedbań.

To jednak nie oznacza końca problemu. Społecznicy podkreślają, że zmiana wieloletnich przyzwyczajeń nie nastąpi z dnia na dzień. Ich zdaniem nawet po wejściu w życie nowych przepisów potrzebne będą kolejne lata pracy, kontroli i edukacji.

– Nikt nie ma obowiązku posiadania psa. Jeżeli ktoś uważa, że jedynym sposobem utrzymywania zwierzęcia jest przypięcie go przez całe życie do łańcucha, to może powinien zastanowić się, czy w ogóle potrzebuje psa. Dzisiaj są kamery, monitoring i inne sposoby zabezpieczenia posesji. Zwierzę nie powinno całe życie płacić za ludzką wygodę – przekonuje Beata Czerska.

Za złamanie nowych przepisów będą groziły kary. Właściciele, którzy mimo zakazu nadal będą trzymać psy na łańcuchach, mogą zapłacić nawet 5 tys. zł grzywny. Jeżeli jednak warunki, w jakich przetrzymywane jest zwierzę, zostaną uznane za formę znęcania się, sprawa może trafić do sądu. W takich przypadkach grozi już nie tylko kara finansowa, ale również ograniczenie wolności, a nawet więzienie.

Kiedy juhasi wychodzą z owcami na hale, taki pies zostaje pilnować bacówki i sprzętu. Jeśli nie będzie można go przywiązać, to trzeba będzie budować kojce. Tylko wtedy pojawia się pytanie: jak taki pies ma pilnować bacówki, skoro będzie zamknięty za ogrodzeniem?

WOJCIECH KOMPERDA
baca z Pienin

eprasa.pl 92d821f00f

23-latka jest leczona we wrocławskim szpitalu

Mama Klaudii ewakuowanej z Chin: Przed nami długa walka

Szpital we Wrocławiu, do którego przewieziono 23-latkę ewakuowaną z Chin samolotem MON-u, nie dostał w ogóle dokumentów medycznych z pekińskiej placówki. – Wierzę, że teraz jest pod dobrą opieką – mówi „Wyborczej" Joanna Uciechowska, mama Klaudii.

Hubert Głuch

• **3 czerwca br. Wrocław, Szpital Wojskowy. Joanna Uciechowska przekazała informacje o stanie zdrowia córki** FOT. KRZYSZTOF ZATYCKI / AGENCJA WYBORCZA.PL

Klaudia Uciechowska pochodzi z Wałbrzycha. – Jest bardzo wesołą osobą, bardzo empatyczną, bardzo inteligentną. Ma wyjątkowy dar do języków, chętnie się uczy – opowiada Joanna Uciechowska, mama 23-latki.

Właśnie w Chinach miała swój dar do języków rozwijać, ale zamiłowanie do Azji pojawiło się wcześniej.

– Już od okresu nastoletniego, jak pojawił się zespół BTS [Bangtan Sonyeondan, południowokoreański zespół hiphopowy, uformowany w 2010 roku] i podobne, to zafascynowała się tą całą kulturą azjatycką. Później, jak dostała się na sinologię, to już się całkowicie wkręciła w te swoje „krzaczki" – pani Joanna zaznacza, że jej córka uczyła się nie tylko mówić, ale i pisać po chińsku. – To było dla niej bardzo ważne i fascynujące. Liczę na to, że dalej będzie mogła spełniać swoje marzenia.

Po dwóch latach studiów na sinologii we Wrocławiu wyjechała dwa lata temu do Pekinu kontynuować naukę. Matka wspomina, że dla rodziców jej wyjazd był trudny.

– Na początku byłam przerażona. To jest bardzo daleko. Jednak ona jest dorosłą osobą, nie mogliśmy się nie zgodzić – mówi.

Kilka razy w tygodniu rozmawiały przez telefon, czasem spotykały się na wideorozmowach. Nie było łatwo się zgrywać z powodu 6-godzinnej różnicy czasu. Nacieszyły się sobą dopiero po jej powrocie na wakacje. Po nich dziewczyna zaczęła studia dziennikarskie po angielsku – znów w Pekinie.

– Ten drugi rok był dla nas łatwiejszy. Najważniejsze było to, że mieliśmy z nią kontakt, że pokochała Pekin, czuła się tam dobrze i bezpiecznie – opowiada Uciechowska.

Najważniejsze, żeby wróciła

O tym, że ich córkę odwieziono do szpitala, pekiński uniwersytet poinformował Uciechowskich w połowie kwietnia.

– Na początku dostawaliśmy szczątkowe informacje, nie było nic wiadomo. Równie dobrze mogła trafić do szpitala ze złamaną nogą, więc nie było to dla nas jeszcze takie straszne. Tyle że każda kolejna informacja była coraz gorsza – wspomina nasza rozmówczyni.

W końcu nadeszła diagnoza: guz na jajniku – potworniak. Lekarzom chińskim udało się usunąć guz, ale zostały po nim powikłania: ostre zapalenie otrzewnej, zapalenie płuc, zapalenie mózgu, perforacja dwunastnicy i ropień w okolicy wątroby.

> *Nie mam zaufania do chińskiej medycyny. Jestem dużo spokojniejsza. Teraz mogę posiedzieć ze swoim dzieckiem. Dotknąć córkę, mówić do niej*
>
> JOANNA UCIECHOWSKA
> mama Klaudii

Rodzice podzielili się zadaniami. Mama organizowała zbiórki, pisała do różnych instytucji, fundacji, zbierała pieniądze na sprowadzenie córki do domu. Koszty okazały się gigantyczne – transport miał kosztować około miliona złotych.

Tymczasem ojciec Klaudii – Jacek Uciechowski poleciał do Chin. Trudno mu było jednak sytuację ogarnąć na miejscu z powodu braku kontaktu z lekarzami i bariery językowej, gdyż zajmujący się Klaudią medycy w Peklinie nie mówili po angielsku. Ponadto mógł odwiedzać córkę w szpitalu jedynie trzy razy w tygodniu, na pół godziny.

W pomoc Uciechowskim zaangażowało się wiele osób. Siostra Joanny i jej przyjaciółki założyły grupę na Facebooku „Armia Klaudii", na której organizują licytacje i zbiórki. Obecnie do społeczności należy już 18 tys. osób. W akcji zbierania środków dla 23-latki odbył się m.in. maraton zumby w Wałbrzychu i koncert w Szczawnie.

– Wiedzieliśmy, że bez tego nie jesteśmy w stanie jej sprowadzić do Polski. To był trudny czas, ale to był nasz priorytet: najważniejsze jest, żeby wróciła do Polski – mówi Joanna Uciechowska.

Samolot MON-u jak cud

Obecnie na zbiórce siepomaga.pl zebrano już 1,1 mln zł, jednak zanim do tego doszło, pomoc zaoferowało Ministerstwo Obrony Narodowej.

– Samolot MON-u był jak cud. Nie wiem, kto miał takie zasięgi i nie wiem, komu udało się do nich dotrzeć. Wiem tylko, że z MON-u zadzwonili do mnie i zaproponowali, że sprowadzą Klaudię do Polski. W tym momencie kamień spadł mi z serca – opowiada mama studentki.

Chodziło nie tylko o pieniądze, te udało się zebrać na zrzutce (teraz zostaną przeznaczone na dalsze leczenie i rehabilitację). – Rządowy samolot, to jest jednak rządowy samolot. Opieka konsularna w Pekinie, jak ja przyleciałam po nią, to było całkiem co innego niż to, czego doświadczył mąż.

Joanna dziękuje pracownikom konsulatu i zaznacza, że nie było łatwo uzyskać wszystkie zgody na przewiezienie córki do Polski. Na przykład trudności pojawiły się z wjazdem karetki na płytę lotniska. Ostatecznie jednak się udało.

– Myślę, że w Polsce mamy lepszych specjalistów. Nie mam zaufania do chińskiej medycyny. Jestem dużo spokojniejsza, jak Klaudia jest tutaj. Wiem, że jest pod dobrą opieką, wśród bardzo dobrych lekarzy, którzy zrobią wszystko, żeby postawić ją na nogi – mówi kobieta. – I mogę przyjść, posiedzieć ze swoim dzieckiem. Mogę ją dotknąć, mówić do niej. A ona robi wtedy takie miny, że chyba coś rozumie.

O szczegółach stanu zdrowia córki pani Joanna nie chce się wypowiadać. Razem z lekarzami ustaliła, że informacji medycznych udzielał będzie tylko rzecznik prasowy szpitala.

Sytuacja dla rodziców wciąż jest trudna, ich córka nadal znajduje się na oddziale intensywnej terapii. – Przede wszystkim musimy wierzyć, że będzie dobrze, że ona wróci do tego stanu w jakim była, że dalej będzie tą uśmiechniętą dziewczyną ze zdjęć, które krążą w internecie. Ta wiara jest nam potrzebna. Gdybyśmy nie wierzyli, to byśmy nie walczyli, a przed nami długa walka – mówi Joanna Uciechowska.

Podobny przypadek

Samolot wylądował we Wrocławiu 3 czerwca. 23-latka została przewieziona na leczenie w szpitalu wojskowym przy ul. Weigla.

– Pacjentka przebywa na oddziale anestezjologii i intensywnej terapii. Jej stan jest stabilny. Aktualnie jest diagnozowana pod względem laboratoryjnym i jest konsultowana przez lekarzy specjalistów: chirurgii naczyniowej i chirurgii ogólnej – mówi Jan Kutny, rzecznik szpitala wojskowego we Wrocławiu.

Rzecznik szpitala poinformował też, że pacjentka oddycha przy wspomaganiu.

Lekarze wykonali już część badań. To m.in. morfologia w szerokim zakresie i prześwietlenia. Personel medyczny musi ustalić stan wyjściowy pacjentki, bo pełna dokumentacja medyczna nie została jeszcze przekazana przez stronę chińską.

– Otrzymaliśmy wstępną dokumentację, ale z ostatniego miejsca pobytu pacjentki nie dostaliśmy dokumentów w ogóle. Ta dokumentacja dotrze do nas w najbliższym czasie, ale szybciej będzie ustalić stan wyjściowy samodzielnie – tłumaczy rzecznik.

Dopiero po ustaleniu stanu pacjentki, będzie można określić rokowania. Rzecznik podkreśla, że lekarze są dobrej myśli. W jednym z wywiadów powiedział natomiast, że 23-latka przebywała w Chinach za długo, gdyby wcześniej trafiła do Polski, lekarze szybciej mogliby osiągnąć pozytywne efekty.

W wojskowym szpitalu przy ul. Weigla był już podobny przypadek.

– Lekarze bezwzględnie mają już doświadczenie. Wtedy pacjentkę udało się uratować, teraz przebywa w Krakowie – relacjonuje Kutny.

OGŁOSZENIE WŁASNE WYDAWCY 34438279

Słówko • Literówka • Quizy
Sudoku • Krzyżówki

Szukaj w APLIKACJI WYBORCZEJ

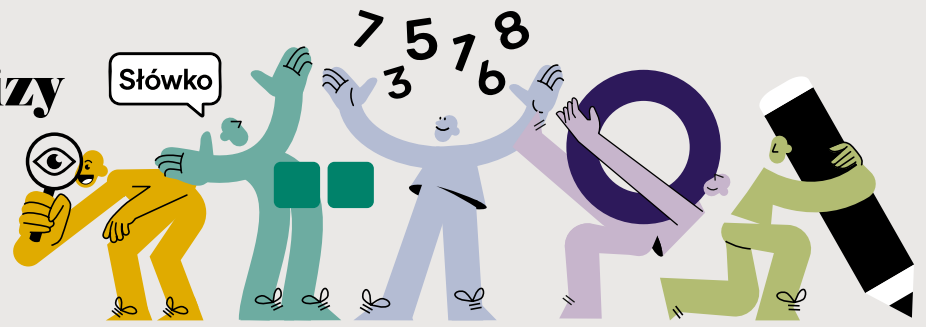

Zeskanuj QR kod i pobierz aplikację

POBIERZ Z Google Play
Pobierz w App Store

1S3

eprasa.pl 92d821f00f

OGŁOSZENIE WŁASNE WYDAWCY

NEWSLETTERY WYBORCZEJ

Wszystkie piszą ludzie, nie maszyny
Nasi najlepsi redaktorzy.

Możesz wybrać z bogatej oferty
ponad **40** różnych newsletterów.

Zapisz się na:

wyborcza.pl/newslettery

wyborcza.pl

eprasa.pl 92d821f00f

KSSE
Katowicka Specjalna Strefa Ekonomiczna

Katowicka Specjalna Strefa Ekonomiczna S.A. w Katowicach

40-026 Katowice, ul. Wojewódzka 42 tel.(+48) 32 251 07 36
jako zarządzający specjalną strefą ekonomiczną

informuje,

że w dniu 09.06.2026 r. na stronie Katowickiej SSE S.A.: www.ksse.pl ukazało się ogłoszenie o organizacji przetargu nieograniczonego mającego na celu wyłonienie nabywcy następującej nieruchomości.

Niezabudowana nieruchomość o łącznej powierzchni 0,6009 ha (6009 m²) będąca przedmiotem przetargu jest położona na terenie Katowickiej Specjalnej Strefy Ekonomicznej w Gogolinie przy ul. Wierzbowej, obręb Karłubiec, i stanowi działki ewidencyjne o numerach: nr 259/18 o pow. 0,5000 ha (5000 m²), 267/2 o pow. 0,0382 ha (382 m²) oraz 268/2 o pow. 0,0627 (627 m²) opisane w księdze wieczystej nr OP1S/00077218/9. Nieruchomość ta stanowi własność Katowickiej SSE S.A.

Szczegółowe warunki przetargu określone są w ogłoszeniu zamieszczonym na stronie: **www.ksse.pl**

Katowice/34437812

Wyciąg z ogłoszenia nr 66/2026 Prezydenta Miasta Jeleniej Góry

o przetargu ustnym nieograniczonym na sprzedaż nieruchomości niezabudowanej stanowiącej własność Miasta Jelenia Góra, położone w Jeleniej Górze.

JELENIA GÓRA STOLICA KARKONOSZY

1.	Oznaczenie nieruchomości.	Działka numer 55 o powierzchni 0,0793 ha, obręb 0021, Jelenia Góra 4, KW JG1J/00116819/8, położona przy ul. Kruszwickiej.
2.	Cena wywoławcza netto	127.000,00 zł *do ceny ustalonej w przetargu doliczony zostanie 23% podatek VAT*
3.	Przeznaczenie w planie miejscowym	Tereny zabudowy mieszkaniowej jednorodzinnej.
4.	Termin i miejsce przetargu	**17 lipca 2026 roku o godz. 10⁰⁰** Urząd Miasta Jelenia Góra, ul. Sudecka nr 29, I piętro, sala nr 13
5.	Wysokość wadium	12.700,00 zł należy wnieść na konto Miasto Jelenia Góra – Bank MILLENNIUM S.A. nr: 97 1160 2202 0000 0000 6011 5681 najpóźniej **do dnia 13 lipca 2026 r.** Datą dokonania wpłaty jest data uznania rachunku bankowego Miasta.
6.	Miejsce wywieszenia i publikacji ogłoszenia	tablica ogłoszeń Urzędu Miasta Jelenia Góra ul. Ptasia nr 2-3, I piętro, strona internetowa bip.jeleniagora.pl – oferty nieruchomości

Szczegółowe informacje dotyczące przetargu można uzyskać w Wydziale Geodezji i Gospodarki Nieruchomościami Urzędu Miasta Jelenia Góra ul. Ptasia nr 2-3, I piętro, pokój nr 111; tel.: 75/75-46-304, 75/75-46-277 oraz na stronie internetowej www.nieruchomosci.jeleniagora.pl.

Urząd Miasta Jelenia Góra **www.jeleniagora.pl**

Wrocław/34438014

SPÓŁDZIELNIA MIESZKANIOWA „WROCŁAWIANKA”
ul. Inżynierska 72a/1-2,
53-230 Wrocław

OGŁASZA NABÓR OFERT W TRYBIE ZAPYTANIA O CENĘ

na wykonanie następujących robót budowlano – instalacyjnych (w systemie projektuj i wykonaj) w budynku wielorodzinnym przy ul. Kościuszki 198 we Wrocławiu z podziałem na zadania:

- **zadanie 1: remont modernizacyjny kanalizacji sanitarnej w piwnicach budynku;**
- **zadanie 2: wykonanie studzienki zbiorczej wraz z montażem pompy i instalacji odprowadzającej wody awaryjnie do kanalizacji;**

Wykonanie w/w robót – zgodnie z obowiązującymi warunkami technicznymi dla budynku oraz wykonania odbioru robót

Zamawiający dopuszcza składanie ofert częściowych na poszczególne zadania. Wycena zadań odrębnie dla każdego zadania.

Wszelkie pozostałe informacje dostępne w Spółdzielni pod nr tel. 71 361 22 56.

Termin składania ofert – do 30.06.2026r.

Wrocław/34438154

Kompleksowe Usługi Pogrzebowe

KARAWAN GRUPA FIRM POGRZEBOWYCH
TRADYCJE OD 1981 ROKU

CAŁĄ DOBĘ również w Niedziele i Święta
12 411 11 11
12 658 21 11

ul.Bieżanowska 24 (8.00 - 20.00 - tel. całą dobę)	Tel.12 658 21 11	ul.Sieroszewskiego 5B (8.00 - 15.30 - tel. całą dobę)	Tel.12 686 61 45
ul.Rakowicka 26a (8.00 - 18.00 (XI-IV godz 8.00-16.00))	Tel.12 222 00 30	ul.Dolnych Młynów 3 (8.00 - 15.00)	Tel.12 632 11 22
ul.Rakowicka 33a (8.00 - 16.00)	Tel.12 412 89 83	ul.Reduta 3B (Cm. Batowice - 8.00 - 15.00)	Tel.12 222 50 49
Cm. Batowice (ul. Powstańców - 8.00 - 15.30)	Tel.12 413 63 46	ul. Ćwiklińskiej 10 (8.00 - 15.00)	Tel. 606 793 279
Cm. Grębałów (8.00 - 15.30)	Tel.12 645 14 35	ul.Wrocławska 8 (8.00 - 16.00)	Tel.12 631 77 95

www.karawan.pl

Kraków/34435614

INFORMACJA

Starosta Częstochowski,

wykonujący zadanie z zakresu administracji rządowej w odniesieniu do nieruchomości stanowiących własność Skarbu Państwa informuje, zgodnie z art. 35 ust. 1 ustawy z dnia 21 sierpnia 1997 r. o gospodarce nieruchomościami (Dz.U. z 2026 r., poz. 399), że w dniu 5 czerwca 2026 r. wywieszono na okres 21 dni, na tablicy ogłoszeń w siedzibie Starostwa Powiatowego w Częstochowie, ul. Sobieskiego 9 -

WYKAZ NIERUCHOMOŚCI SKARBU PAŃSTWA PRZEZNACZONYCH DO SPRZEDAŻY W DRODZE PRZETARGU USTNEGO NIEOGRANICZONEGO,

położonych w miejscowości Zdrowa, gmina Kłomnice oznaczonych w ewidencji gruntów i budynków jako działki nr 350 o pow. 0,20 ha i nr 351 o pow. 0,09 ha.

Wykaz umieszczony został również na stronach internetowych Starostwa: strona www: http://www.czestochowa.powiat.pl., strona BIP: http:// powiat–czestochowski.4bip.pl. oraz na stronie podmiotowej wojewody w Biuletynie Informacji Publicznej.

Szczegółowe informacje dot. nieruchomości można uzyskać w Starostwie Powiatowym w Częstochowie, ul. Sobieskiego 9, od poniedziałku do piątku w godzinach urzędowania (I piętro, pokój nr 127 lub tel. 34 3229-233).

Częstochowa/34438137

Słówko · Literówka
Quizy · Sudoku
Krzyżówki

Zeskanuj QR kod i pobierz aplikację

Szukaj w APLIKACJI WYBORCZEJ

POBIERZ Z Google Play
Pobierz w App Store

WÓJT GMINY MIERZĘCICE

na podstawie art. 35 ust. 1 ustawy z dnia 21 sierpnia 1997 r. o gospodarce nieruchomościami (tekst jedn. Dz.U. z 2026 r. poz. 399)

informuje,

że na tablicy ogłoszeń w siedzibie Urzędu Gminy Mierzęcice, przy ul. Wolności 95 (od dnia 09.06.2026 r. do 30.06.2026 r.) został wywieszony **wykaz nieruchomości położonej w obrębie Toporowice przeznaczonej do dzierżawy** w trybie bezprzetargowym.

Wójt Gminy Mierzęcice
(-) mgr Grzegorz Podlejski

Katowice/34438188

WÓJT GMINY MIERZĘCICE

na podstawie art. 35 ust. 1 ustawy z dnia 21 sierpnia 1997 r. o gospodarce nieruchomościami (tekst jedn. Dz.U. z 2026 r. poz. 399)

informuje,

że na tablicy ogłoszeń w siedzibie Urzędu Gminy Mierzęcice, przy ul. Wolności 95 (od dnia 09.06.2026 r. do 30.06.2026 r.) został wywieszony **wykaz nieruchomości położonej w obrębie Nowa Wieś (sołectwo Mierzęcice Osiedle) przeznaczonej do dzierżawy** w trybie bezprzetargowym.

Wójt Gminy Mierzęcice
(-) mgr Grzegorz Podlejski

Katowice/34438187

W sprzedaży!

TEMAT NUMERU:

ROZMOWY, KTÓRE RATUJĄ ZWIĄZKI

oraz:
- **Pułapki terapii**
- **Czy można być szczęśliwym bez seksu**
- **Niewygodne pytania w związkach**
- **Mózg i menopauza**

żyć lepiej psychologia codziennie

Więcej o psychologii czytaj na **wysokieobcasy.pl/zyclepiej**

eprasa.pl 92d821f00f

OGŁOSZENIE WŁASNE WYDAWCY

W SPRZEDAŻY, RÓWNIEŻ Z DOSTAWĄ DO PACZKOMATU

- Czy to Shakespeare napisał te wszystkie arcydzieła? Rozmowa z najsłynniejszym szekspirologiem świata Stephenem Greenblattem
- To miała być optymistyczna rozmowa o sukcesie. Agata Romaniuk opowiada Tomaszowi Kwaśniewskiemu o tym, jak to się stało, że utrzymuje się z pisania książek
- Tragiczna i bezwzględna.Zapowiedziała w książce własną śmierć i słowa dotrzymała. Pół roku po publikacji przedawkowała tabletki nasenne. Portret Tove Ditlevsen

Zamów magazyn z darmową dostawą na: **Prenumerata24.pl** Więcej na: **Wyborcza.pl/ksiazki**

eprasa.pl 92d821f00f

Przemiana Andriejewej

Mirra Andriejewa wspięła się na tenisowy szczyt, wygrywając na turnieju Rolanda Garrosa nie tylko z rywalkami, ale przede wszystkim z własnymi demonami.

Dominik Senkowski

• **Mirra Andriejewa z pucharem Suzanne-Lenglen za triumf we French Open** FOT. XAVIER GALIANA

Rosjanka w spektakularnym stylu sięgnęła po swoje pierwsze wielkoszlemowe trofeum, pokonując w finale Rolanda Garrosa Maję Chwalińską 6:3, 6:2. To triumf nie tylko nad rewelacją turnieju z Polski, ale przede wszystkim nad własnymi ograniczeniami, które jeszcze kilka miesięcy temu niemal zahamowały błyskotliwie zapowiadającą się karierę. Paryski finał był potwierdzeniem, że Andriejewa wraca do miejsca, w którym była już rok temu.

Wiosną ubiegłego roku młoda tenisistka zachwyciła świat tenisa. Wygrała wtedy dwa turnieje WTA 1000 z rzędu: w Dubaju i Indian Wells. Ogrywała po drodze m.in. Jelenę Rybakinę, Igę Świątek czy Arynę Sabalenkę. Potem jednak zderzyła się ze ścianą większych oczekiwań. Do ubiegłorocznego Rolanda Garrosa przystępowała w roli jednej z faworytek. W Paryżu doszła do ćwierćfinału, przegrywając z sensacją imprezy, Lois Boisson.

Jedna porażka pociągnęła kolejne

Tamto niepowodzenie stanowiło moment zwrotny. Na konferencji pomeczowej powiedziała, że pierwszy raz spotkała się z taką presją, że nie potrafiła się w tym odnaleźć. Jeden przegrany mecz pociągnął kolejne. W kolejnych miesiącach szybko odpadała m.in. z Berlina, Bad Homburga, Wuhanu, Ningbo, Pekinu, Montrealu. Wyjątek stanowił właściwie tylko Wimbledon, gdzie doszła do ćwierćfinału. W ostatniej chwili przegrała z Jeleną Rybakiną walkę o miejsce w Turnieju Mistrzyń w Rijadzie.

Problemem nie były tylko gorsze wyniki. Po genialnym początku sezonu przyszły miesiące pełne nerwów, brzydkich zachowań, takich jak obrażanie sędziów, rzucanie rakietą, przeklinanie czy bezmyślne wystrzeliwanie piłek w trybuny. Nieraz także do krwi uderzała się rakietą w udo, czym przypominała swojego rodaka Andreja Rublowa.

W tenisowym środowisku huczało od plotek o możliwym rozstaniu z trenerką, Hiszpanką Conchitą Martinez, a nawet o potencjalnym zatrudnieniu Wima Fissette'a, który po zakończeniu współpracy z Igą Świątek miałby poukładać karierę Rosjanki. Ostatecznie jednak jej zespół pozostał w niezmienionym składzie.

Dlatego imponuje

Martinez, po triumfie na kortach Rolanda Garrosa, powiedziała: – Mirra jest młoda i uczy się. Pozostała otwarta, poradziła sobie z emocjami, z tymi demonami. Było ich mnóstwo podczas turnieju, ale ostatnio jest znów niesamowita. Ja interweniuję, gdy czuję, że to konieczne. Jeśli nie, pozwalam jej samodzielnie dojść do pewnych wniosków. To moje pierwsze doświadczenie z tak młodą tenisistką. Wciąż ma wiele do poprawy. Jej potencjał jest nieograniczony, więc musi dążyć po więcej.

Conchita Martinez prowadziła wcześniej swoją rodaczkę, byłą liderkę rankingu Garbine Muguruzę, zanim ta zdecydowała się zakończyć karierę. Martinez także była genialną zawodniczką – to w końcu m.in. mistrzyni Wimbledonu 1994 czy finalistka Roland Garros 2000, swego czasu druga rakieta świata.

Podopiecznej z Rosji pomogła przebić swój paryski rezultat. Jak tego dokonały? Andriejewa łączy w sobie ogień i wodę. Potrafi grać mocno i płasko, przypominając w tym Arynę Sabalenkę czy Jelenę Rybakinę, a jednocześnie wykazuje się ogromną różnorodnością – chętnie skraca wymiany i chodzi do siatki, co zawdzięcza częstej grze w deblu, rozwijając tym samym techniczne atuty. W grze deblowej występuje zwykle w parze z Dianą Sznajder, to wicemistrzynie olimpijskie z Paryża w 2024 r.

Andriejewa bardzo młoda, a już doświadczona. Choć Maja Chwalińska jest od niej rocznikowo o sześć lat starsza, daleko jej do doświadczeń, które przeżyła już Rosjanka. – Jesteś tak młoda, a już taka dobra i utalentowana, to denerwujące – śmiała się Polka na ceremonii po finale Rolanda Garrosa.

Andriejewa wciąż ma ogromny potencjał, co w połączeniu z niezłym serwisem i odzyskaną siłą mentalną czyni ją zawodniczką niemal kompletną.

Dziękuje sobie i psychologowi

Po zwycięstwie w finale Mirra Andriejewa nie kryła wzruszenia, podkreślając, że wygrana w turnieju, który oglądała od lat, była jej wielkim marzeniem. Uwagę obserwatorów ponownie przykuły jej nietypowe podziękowania dla samej siebie, co stało się już jej znakiem rozpoznawczym. – Kiedy powiedziałam to po raz pierwszy, chciałam, żeby wszyscy się śmiali – jaka jestem zabawna, jakie mam poczucie humoru. Ale potem zdałam sobie sprawę: dlaczego nie dziękować samej sobie? Przecież to ja pracuję, to ja walczę z nerwami. W pewnym momencie zdałam sobie sprawę, że to bardzo ważne, żeby sobie dziękować – wyjaśniła na konferencji prasowej.

Kluczem do spektakularnej przemiany okazał się psycholog, z którym współpracuje od końca 2024 roku. Podziękowała mu w trakcie przemówienia po finale, a potem powiedziała potem na konferencji: – Rozmawialiśmy w zespole i zdecydowaliśmy, że możemy spróbować z psychologiem. Znaleźli mi takiego, który pracował z innymi zawodniczkami, nie mogę podać żadnych nazwisk.

I dodała: – Na początku rozmawialiśmy raz w tygodniu, ale teraz dzwonimy zawsze przed turniejami, a jeśli czegoś potrzebuję w trakcie, jest dostępny. Teraz na przykład byłam bardzo zdenerwowana przed półfinałem i finałem, rozmawialiśmy po 25-30 minut. Ma nietypowy sposób komunikacji i prowadzenia współpracy. W grę wchodzi wiele różnych chińskich technik: oddechu, jak się skupić, jak utrzymać koncentrację. Na razie nie mogę powiedzieć o tym więcej. Ale to bardzo niekonwencjonalne podejście do pracy. Bardzo mi odpowiada i działa.

Dla statystyków sukces Andriejewej to prawdziwa kopalnia historycznych rekordów. Jest pierwszą Rosjanką z tytułem Wielkiego Szlema od 2014 roku, kiedy to Maria Szarapowa zwyciężyła w Paryżu, a została też czwartą zawodniczką z tego kraju w erze open (od 1968), która sięgnęła po tytuł w singlu. Wcześniej tego wyczynu dokonały jedynie Anastazja Myszkina (Roland Garros 2004), Swietłana Kuzniecowa (US Open 2004, French Open 2009) oraz Maria Szarapowa (także Wimbledon 2004, US Open 2006, Australian Open 2008 oraz Roland Garros 2012). 19-letnia Andriejewa jest najmłodszą mistrzynią na kortach ziemnych od 1992 roku, gdy triumfowała 18-letnia Monica Seles, oraz trzecią najmłodszą mistrzynią Wielkiego Szlema w XXI wieku, wyprzedzając nawet Igę Świątek, a będąc jedynie za Marią Szarapową i Emmą Raducanu. Jest również pierwszą osobą bez podziału na płeć, urodzoną po 2005 roku, która wygrała turniej wielkoszlemowy w grze pojedynczej. To osiągnięcie podkreśla tylko skalę jej talentu.

Co dalej?

Rosjanie mogą się cieszyć, choć z drugiej strony od lat nie brakuje spekulacji, że Andriejewa w końcu zostawi swoją ojczyznę. Urodzona w Krasnojarsku zawodniczka trenuje częściej na południu Francji, czy w Barcelonie, a nie w Moskwie. Kolejne rosyjskie tenisistki zmieniały ostatnio barwy reprezentacyjne – m.in. Daria Kasatkina, Jelena Rybakina, Warwora Graczewa, Polina Kudermietowa czy Anastazja Potapowa. Utrata Mirry Andriejewej stanowiłaby dla tenisowej Rosji cios największy z możliwych.

Przed 19-letnią mistrzynią Rolanda Garrosa kolejne wielkie wyzwania, ale z takim podejściem, wsparciem profesjonalnego sztabu, psychologa i z ustabilizowaną formą fizyczną świat tenisa wydaje się stać przed nią otworem, a jej najlepsze lata prawdopodobnie dopiero przed nią. Paryż zapamięta ją jako 19-latkę, która nie tylko wygrała turniej, ale przede wszystkim walkę z samą sobą, przekuwając demony w paliwo do historycznego triumfu.

Andriejewa udowodniła, że potrafi zarządzać emocjami w najbardziej stresujących momentach, co przy jej technicznych umiejętnościach czyni ją zawodniczką, z którą każda rywalka będzie musiała się liczyć. ●

SPORT.PL

- **Felieton Jacka Laskowskiego po ostatnich meczach reprezentacji Polski**
- **Argentyna trenera Lionela Scaloniego może obronić tytuł mistrza świata?**
- **O Francji na mundialach zawsze jest głośno. Albo z powodu pięknej gry, albo dzikich awantur**

Wiadomości, wyniki, historie sportowe znajdziesz na SPORT.PL

Zapraszamy na **Sport.pl+.** Subskrypcja za 1 zł miesięcznie przez pół roku. Płatność 6 zł z góry za 6 miesięcy, potem 9,90 zł co cztery tygodnie.

wyborcza

REDAKCJA
ul. Czerska 8/10, 00-732 Warszawa

Telefon: 22 555 66 00
(czynny w dni powszednie w godz. 10-17);
E-mail: redakcja@wyborcza.pl
Listy do redakcji: listy@wyborcza.pl
Redakcja nie zwraca tekstów niezamówionych oraz zastrzega sobie prawo ich redagowania i skracania.
Wnioski i pytania w sprawie ochrony danych osobowych: iod@wyborcza.pl
REDAKTOR NACZELNY: Adam Michnik

PIERWSZY ZASTĘPCA, REDAKTOR NACZELNY WYBORCZA.PL: Roman Imielski
ZASTĘPCY: Agata Żelazowska, Bartosz T. Wieliński
PROJEKT GRAFICZNY: Jacek Utko
KOLPORTAŻ: Michał Szałański
Problemy z dostępnością „Wyborczej" lub z właściwą mutacją lokalną: kolportaz@wyborcza.pl
Prenumerata cyfrowa: prenumerata.wyborcza.pl; pomoc@wyborcza.pl, 22 555 54 55, 519 255 455
Inne formy prenumeraty: wyborcza.pl/prenumerataGW
Gazeta Wyborcza w serwisach społecznościowych: facebook.com/wyborcza, bsky.app/profile/wyborcza.pl, instagram.com/gazeta_wyborcza
LICENCJE NA TREŚCI: licencje@wyborcza.pl

WYDAWCA
Wyborcza sp. z o.o., ul. Czerska 8/10
00-732 Warszawa; NIP: 521-403-30-11
PREZESKA ZARZĄDU: Aleksandra Sobczak
REKLAMA
Dyrektor sprzedaży: Bartosz Wysocki
Biuro reklam i ogłoszeń:
ul. Czerska 8/10, 00-732 Warszawa
reklama@wyborcza.pl; 22 555 55 55,
faks: 22 555 54 44
DRUK: Polska Press
ISSN 0860-908X
Rozpowszechnianie redakcyjnych materiałów publicystycznych bez zgody wydawcy jest zabronione.
IZBA WYDAWCÓW PRASY
NAKŁAD KONTROLOWANY

eprasa.pl 92d821f00f

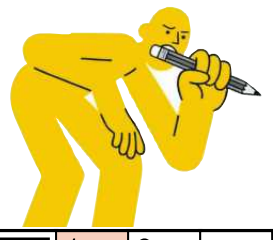

krzyżówka

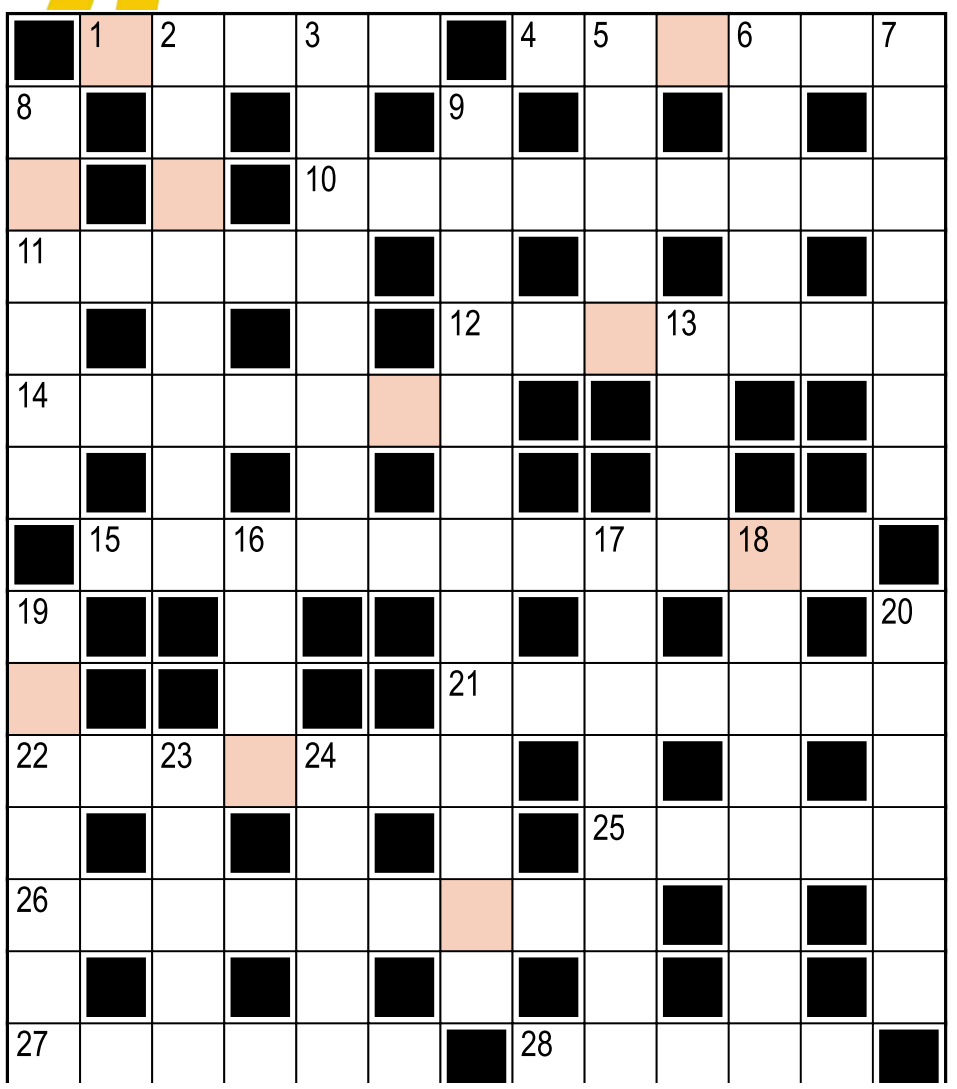

Hasło:

Litery w kolorowych polach, czytane rzędami, utworzą rozwiązanie.

Poziomo:
1) inteligentne ciemnopióre ptaki
4) Częstochowy (w historii Polski) lub sycylijska (w szachach)
10) leżący ..., żartobliwie o progu zwalniającym
11) tkanina na wranglery
12) stolica na wyspie Afrodyty
14) roślina zwana również amarantem (z liter wyrazu „strzała")
15) Polska – ministerstwo, Stany Zjednoczone – ?
21) potocznie: młodzi adepci jakiejś dziedziny
22) dolnośląskie miasto z zabytkową twierdzą
25) bandyci, opryszki
26) ćwiczy, by wystąpić w „Dziadku do orzechów"
27) stolica na półwyspie Azja Mniejsza
28) ... Allan Poe, mistrz opowiadań z dreszczykiem

Pionowo:
2) dodatkowe wyścigi, np. w kajakarstwie, wioślarstwie
3) porcja leku w żelatynowej osłonce
5) sandałek albo pantofelek
6) rolnik podczepiający pług do ciągnika
7) przerwa w spektaklu teatralnym
8) porozumienie o charakterze militarnym; alians
9) Wilma i Fred, jaskiniowcy z serialu animowanego
13) „Oto Ja was posyłam jak ... między wilki", cytat z Biblii
16) w gniazdku, stały lub zmienny
17) handluje dziełami sztuki
18) Władysław Reymont, Erwin Schrödinger lub Barack Obama
19) coś budzącego wielką grozę; koszmar
20) podatek uwzględniony w cenie paliw, papierosów
23) przyszkolne boisko sportowe
24) gdy droga jest zatarasowana i sznur aut ani drgnie

Rozwiązanie „krzyżówki" nr 47 z 8.06:
Poziomo: 1) dżudo **4)** Bagdad **10)** neologizm **11)** Piast **12)** Tadżycy **14)** katusze **15)** bohaterstwo **21)** odmiana **22)** Wrocław **25)** rzecz **26)** atmosfera **27)** zatoka **28)** odlew
Pionowo: 2) żelastwo **3)** dentysta **5)** akord **6)** dżipy **7)** Domeyko **8)** hipika **9)** kontenerowiec **13)** żart **16)** herc **17)** szmaragd **18)** wrażenie **19)** pawlacz **20)** marzec **23)** odmęt **24)** Łysek
Hasło: Bieg po zdrowie.

sudoku

	9			8	4			6
8	2			1		4	5	
	6	4					8	
7	1	3	6		8	9		
6		2	1	4	9		3	7
		9	3	2		1		
		6	8	9			2	4
		8		7	5	6		1
9	4			6		8		

	5							
		2		9	7			8
			1		2			9
		6	5					
4	1	8	9	2		5		
		5			6		9	
			6	8				4
				3				
	2		4				1	3

OGŁOSZENIE WŁASNE WYDAWCY Kraj/34427030

Czekamy na Twoje uwagi i pomysły

ROZRYWKA @WYBORCZA.PL

zakreślanka

Zakreślaj słowa z listy na planszy. Mogą być ukryte w wierszach, kolumnach lub prowadzić wężykiem. Niewykorzystane litery czytane rzędami utworzą hasło

I	C	Ś	O	M	K	S
P	K	O	W	O	A	P
R	N	O	Y	D	Ł	Z
Z	U	D	Z	A	A	R
E	R	A	B	I	E	A
R	E	Ż	O	W	J	T
Ó	I	L	E	M	E	N
B	K	E	R	Z	G	O
A	N	I	O	T	O	L

otolog, elementarz, skała, wiadomości, przerób, kierunkowy, zboża

Hasło z 8.06: osprzęt

skojarzenia

Ściągi	Ręczniki	Zraszacze	Byki
Motyki	Słońca	Parasole	Pochodnie
Dróżniczki	Rakiety	Chałki	Leżaki
Sekatory	Klapki	Ostrogi	Nawozy

Znajdź powiązania między hasłami i połącz je w cztery grupy po cztery hasła, by każdą grupę łączyło jedno wspólne skojarzenie.

.....
.....
.....
.....

Rozwiązanie z 8.06:
Mam talent!: Iskra boża, Dar, Lwi pazur, Żyłka. **Wszystko niebieskie:** Smerfy, Indygo, Flaga UE, Stitch. **Efekt ...:** Śnieżna kula, Jo-jo, Skala, Motyl. **Kończą się markami samochodów:** Oxford, Nokia, Gaudi, Sopel

OGŁOSZENIE WŁASNE WYDAWCY Kraj/34426992

Słówko
Wybierz słowo, sprawdzaj litery i kombinuj, aż skończą Ci się próby

Literówka
Kilka liter i jedno zadanie: ułożyć jak najwięcej słów

Jeszcze więcej rozrywki w Aplikacji Wyborczej
Szukaj w aplikacji

Zakreślanka

Skojarzenia

1 RP

eprasa.pl 92d821f00f

wyborcza

MÓJBIZNES

LUDZIE | PRACA | INNOWACJE | OGŁOSZENIA KRAJOWE I LOKALNE

9 CZERWCA 2026

Sztuczna inteligencja do przetargów

Młodzi Polacy wymyślają skostniały rynek na nowo

▶2-3

FOT. GETTY IMAGES

Komunikaty.pl Przetargi, licytacje, zamówienia publiczne. Ogłoszenia sądowe i rekrutacyjne

eprasa.pl 92d821f00f

Sztuczna inteligencja do przetargów

Młodzi Polacy wymyślają sk

– W połowie przetargów w Polsce poniżej 170 tys. zł zgłasza się zero lub jeden wykonawca. Oznacza to, że samorządy nie wybierają wcale najlepszych ofert, tylko jedyne jakie dostają. My to zmieniamy.

ROZMOWA Z
WIKTOREM GAWŁEM
ze startupu Minerva AI, który łączy sztuczną inteligencję z zamówieniami publicznymi

• **Założyciele Minervy Piotr Gerke, Maciej Stoiński i Wiktor Gaweł** FOT. MATERIAŁY PRASOWE

BOLESŁAW BRECZKO: Dobrze rozumiem, że budujecie system AI do obsługi przetargów publicznych?
WIKTOR GAWEŁ, ZAŁOŻYCIEL MINERVA AI: W skrócie można tak powiedzieć.

Brzmi potwornie nudno.
– W rok zdobyliśmy 350 klientów, w tym firmę z Fortune 500 z Nowego Jorku.

Ok, zwracam honor. To opowiedz, czym się zajmujecie tak nie w skrócie.
– Pozwól, że cofnę się jakieś 2-3 lata. Prowadziliśmy wtedy firmę consultingową i sami wystartowaliśmy w przetargu, który pokazał nam, jak bardzo system jest skomplikowany, przestarzały oraz hermetyczny dla nowego biznesu. Następnie od wielu klientów z rynku usłyszeliśmy potwierdzenie tego, czego doświadczyliśmy osobiście.

A co z rządową platformą e-zamówienia, na której publikowane są informacje o przetargach? Ona ma właśnie zbierać wszystkie zamówienia publiczne.
– Tak, ale dotyczy to tylko tych powyżej 170 tys. złotych. Ogromna większość zamówień, która dotyczy 70 proc. wszystkich środków publicznych wydawanych w przetargach, jest rozrzuconych na 70 tysiącach BIP-ów, czyli stron internetowych gmin, miast, ośrodków sportu czy kultury.

[BIP – Biuletyn Informacji Publicznej, to urzędowy system stron internetowych, na których władze publiczne i inne podmioty realizują obowiązek udzielania istotnych informacji, w tym o zamówieniach publicznych. To jednak coś bardziej formalnego niż strona www. Ponieważ nie ma jednego, centralnego BIP-u, a każda jednostka administracji prowadzi swój we własny sposób, to informacje są rozrzucone po internecie, i trzeba je wyszukiwać ręcznie – red.]

70 tysiącach? Może na siedmiu tysiącach?
– Nie. Na 70 tysiącach. I oczywiste jest, że nikt nie będzie przecież ręcznie, codziennie sprawdzał np. strony BIP-u centrum kultury w Przemyślu, żeby zobaczyć, czy nie pojawi się tam zamówienie go interesujące.

Można oczywiście skorzystać z tzw. agregatorów, czyli usług, które w jednym miejscu zbierają informacje o przetargach, ale one są archaiczne. Potrzebują kilkunastu osób do ręcznej analizy dokumentacji przetargowej. To mozolna, powolna i starodawna metoda.

Jak wy działacie?
– Mamy wokół tego zbudowany cały system. Wykorzystujemy różne modele AI do szukania stron BIP, bo każdy umieszcza je jak chce, do analizowania dokumentacji przetargów i do dopasowania ich do kryteriów naszych klientów. Naszą przewagą jest to, że wskazujemy firmom dokładnie te przetargi, które idealnie spełniają ich możliwości.

W jaki sposób?
– Wyobraź sobie, że masz firmę budowlaną. Pytamy cię: jakie możesz udźwignąć wadium, w jakim regionie działasz, jaki zakres budownictwa oferujesz, czy masz gwarancję bankową, czy i jakie posiadasz certyfikaty, itd. Nie ma górnego limitu informacji. Potem nasze modele pokazują ci tylko te przetargi, których wymagania spełniasz. Czyli nie dostajesz dwustu ofert z kategorii „budownictwo", tylko kilka-kilkanaście w 90 proc. dopasowanych do ciebie.

Jeśli masz firmę, która coś sprzedaje, to my znajdziemy firmę, które prawdopodobnie szuka twojej usługi lub produktu. Teraz ograniczamy się do przetargów publicznych, ale możemy ten sam system zastosować do dowolnego obszaru

WIKTOR GAWEŁ
ze startupu Minerva AI

Czyli taka wyszukiwarka na sterydach?
– Nie. W wyszukiwarce to ty szukasz i weryfikujesz wyniki. Tutaj proces jest odwrotny, można powiedzieć, że to oferty szukają ciebie.

Dajecie klientom gwarancję wygranych przetargów?
– Nie, i mówimy o tym wprost. My nie zagwarantujemy twojej firmie wygranych kontraktów. My przyspieszamy proces aplikowania i oszczędzamy czas.

Czyli firma może przyjść do was, zapłacić pieniądze i ostatecznie nic z tego nie mieć?
– Teoretycznie tak. Ale w praktyce firmy bardzo cenią sobie nasze usługi. Zaczęliśmy komercjalizację rok temu.

I macie już 350 klientów. A co z tym z Fortune 500. Kto to jest?
– Nie mogę powiedzieć. Ale z nimi związana jest ciekawa historia. Przyszli do nas na początku, popatrzyli i stwierdzili, że mogą sobie zrobić taki system sami, bez naszej pomocy. Miesiąc temu wrócili i podpisali jednak z nami umowę.

Co to pokazuje?
– Że nawet jeśli większość pracy wykonuje AI, to nie ogranicza się to do napisania odpowiedniego prompta w ChatGPT. Nam też pokazuje, że dobrze oceniliśmy, co będzie bardzo ważną usługą w świecie sztucznej inteligencji.

Ja wiem, co będzie – potężne duże modele językowe, takie jak buduje OpenAI, Anthropic, Meta, Elon Musk i Google. Z całym szacunkiem, ale konkurencji dla nich nie zbudujecie ani wy, ani nikt w Polsce, ani nawet w Europie.
– Masz rację, ale widzisz tylko element układanki. Bo jeśli LLM wyobrazisz sobie jako samochód, albo nawet dokładniej jako sam silnik samochodu, to potrzebna jest jeszcze gigantyczna infrastruktura i sieć usług, żeby tym samochodem gdziekolwiek dojechać i żeby było po co.

Budujecie autostrady dla AI?
– Więcej. Wyobraź sobie, że LLM to silnik, a my zbudujemy autostradę. Co wtedy otrzymasz?

Kupę żelastwa leżącego na asfalcie.
– Dokładnie. My budujemy system zbierania i przetwarzania informacji i dokładnie dopasowujemy go do potrzeb klienta.

Możesz to pokazać na przykładzie silnika i autostrady? Te jakoś lepiej umiem sobie zobrazować.
– Jasne. Wyobraź sobie, że jesteś przemęczony i chcesz z rodziną wyrwać na chwilę z codzienności.

Tego akurat nie muszę sobie wyobrażać.
– Świetnie. Co w takim wypadku wolisz: zastanawiać się, jaki silnik włożyć do jakiego samochodu i jaką drogą pojechać, czy momentalnie znaleźć się na plaży, z drinkiem?

Mam odpowiedzieć?
– No właśnie. I my to budujemy. Dostajesz od razu to, czego szukasz. Może trochę to uprościłem, ale taki jest sens tego, co robimy.

Rozumiem, ale czy się trochę nie rozpędzasz? Na razie proponujecie firmom przetargi, w których mogą wziąć udział. Do wspomnianego „drinka na plaży" jeszcze daleka droga.
– To jest dopiero pierwszy etap. Budujemy kolejne. Zbieramy dane o przetargach z ostatnich pięciu lat. Budujemy na nich

eprasa.pl 92d821f00f

ostniały rynek na nowo

własny model predykcyjny, który powie klientowi, jaką ma potencjalną konkurencję i jakich może spodziewać się ofert.

Teraz skupiamy się głównie na Polsce i na przetargach publicznych, ale to też tylko etap. Już wchodzimy do innych krajów Europy i chcemy być w całej Unii. A wiesz, ile jest firm w Unii?

Nie wiem.
35 mln. A wiesz, ile z nich bierze udział regularnie w przetargach?

...
– Trzy miliony. I uwierz mi, że praktycznie każda firma chciałaby wygrać taki przetarg, bo mają jedną zaletę nad prywatnymi zleceniami – budżet jest znany od początku, przy należytym wykonaniu. Nie robią tego, bo nie są w stanie znaleźć ofert, nie mają czasu i ludzi do ich ogarniania, albo nawet nie wiedzą o ich istnieniu. Wiesz, jak często w przetargach nie ma żadnego oferenta albo jest tylko jeden?

Przyjmij proszę, że nie wiem absolutnie nic o statystykach dotyczących przetargów.
– Połowa tych przetargów poniżej 170 tys. Oznacza to, że zamawiający nie mają wyboru i niekoniecznie wybierają najlepszą albo najtańszą ofertę.

Dla mnie nasze działanie to też misyjność – pomagamy lepiej i skuteczniej wydawać publiczne pieniądze. Pomagamy firmom więcej zarabiać i odczarowujemy „przetargi publiczne" jako coś, czego należy się bać. Wiesz, ilu z naszych klientów nigdy wcześniej nie brało udziału w przetargach? 40 proc. Myślę, że będzie ich jeszcze więcej, bo widzimy, że coraz więcej firm przekonuje się, że przetargi to wartościowe źródło dochodów.

Gdzie jest najwięcej takich „nowych" graczy?
– W branży medycznej, budowlanej, recyklingu i OZE. Taką ciekawostką jest to, że widzimy też coraz więcej agencji PR, bo nie tylko samorządy ogłaszają przetargi, ale także np. duże korporacje, które szukają firm do obsługi medialnej.

Jaki jest wasz cel? Chcecie zdominować europejski rynek zamówień publicznych?
– Na początek

Na początek?
– Tak. Na tę chwilę konkurencja jest niewielka. Jest kilka firm, które robią to po staremu, kilka, które robią to po nowemu, ale my bardziej skupiamy się na generowaniu leadów biznesowych.

Co to znaczy?
– Jeśli masz firmę, która coś sprzedaje, to my znajdziemy firmę, które prawdopodobnie szuka twojej usługi lub produktu. Teraz ograniczamy się do przetargów publicznych, ale możemy ten sam system zastosować do dowolnego obszaru.

To będzie wymagało przetwarzania dość dużej ilości informacji. 70 tys. stron BIP-ów to może być przy tym drobnostka.
– Tak. Wspominałem, że budujemy infrastrukturę do analizowania informacji. Metoda jest podobna, więc po co się ograniczać. Mamy świetnych ludzi, którzy potrafią to zrobić, potrzebujemy teraz pieniędzy, żeby wejść agresywnie na rynek międzynarodowy.

Tak sobie myślę, że ten system zbierania i analizowania informacji, który budujecie może być przydatny nie tylko do przetargów i kontraktów. Jak się głębiej zastanowić, to nie ma branży, w której nie byłby przydatny. Sam próbowałem sobie zbudować z ChatGPT coś podobnego do zbierania informacji, które mogą być ciekawe dla mnie dziennikarsko, bo jest tego już za dużo, żeby samemu wszystko czytać.
– I jak ci poszło?

Zamiast tekstu wiadomości ChatGPT czytał komunikat o plikach cookies i RODO, więc na razie odpuściłem.
– No właśnie i to jest najlepsze opisanie problemu z AI i rozwiązania, które my budujemy. Tworzymy całą sieć systemów, dzięki którym czat nie będzie czytał ci RODO tylko konkretną informację. Mało tego, każdego dnia rano przeczyta tysiąc wiadomości, przeanalizuje je, sprawdzi, czym ostatnio się interesowałeś i zaproponuje ci tylko te, które będą dla ciebie wartościowe.

To budujecie nie tylko przyszłość przetargów, ale też przyszłość dziennikarstwa, bo tak właśnie wyobrażam sobie „pomocnika AI dziennikarza". Może pójdźcie też w tę stronę?
– Moglibyśmy, bo mechanizm jest podobny, choć modele dla mediów bywają bardziej wymagające niż w wielu innych sektorach. ●

Rozmawiał Bolesław Breczko

OGŁOSZENIE WŁASNE WYDAWCY 34437189

wyborcza.biz/b2b

Piszemy o tym, co ma znaczenie

dla FIRM i INSTYTUCJI

1 S3

Najem krótkoterminowy

Przepisów nie ma, ale właściciele już reagują

Kto miał jedną nieruchomość na wynajem na doby, teraz zastanawia się, czy kontynuować działalność. Groźba wysokich kar zrobiła swoje. Choć przepisy dotyczące najmu krótkoterminowego jeszcze nie weszły w życie, gospodarze w obawie o nowe obowiązki, wycofują oferty z rynku.

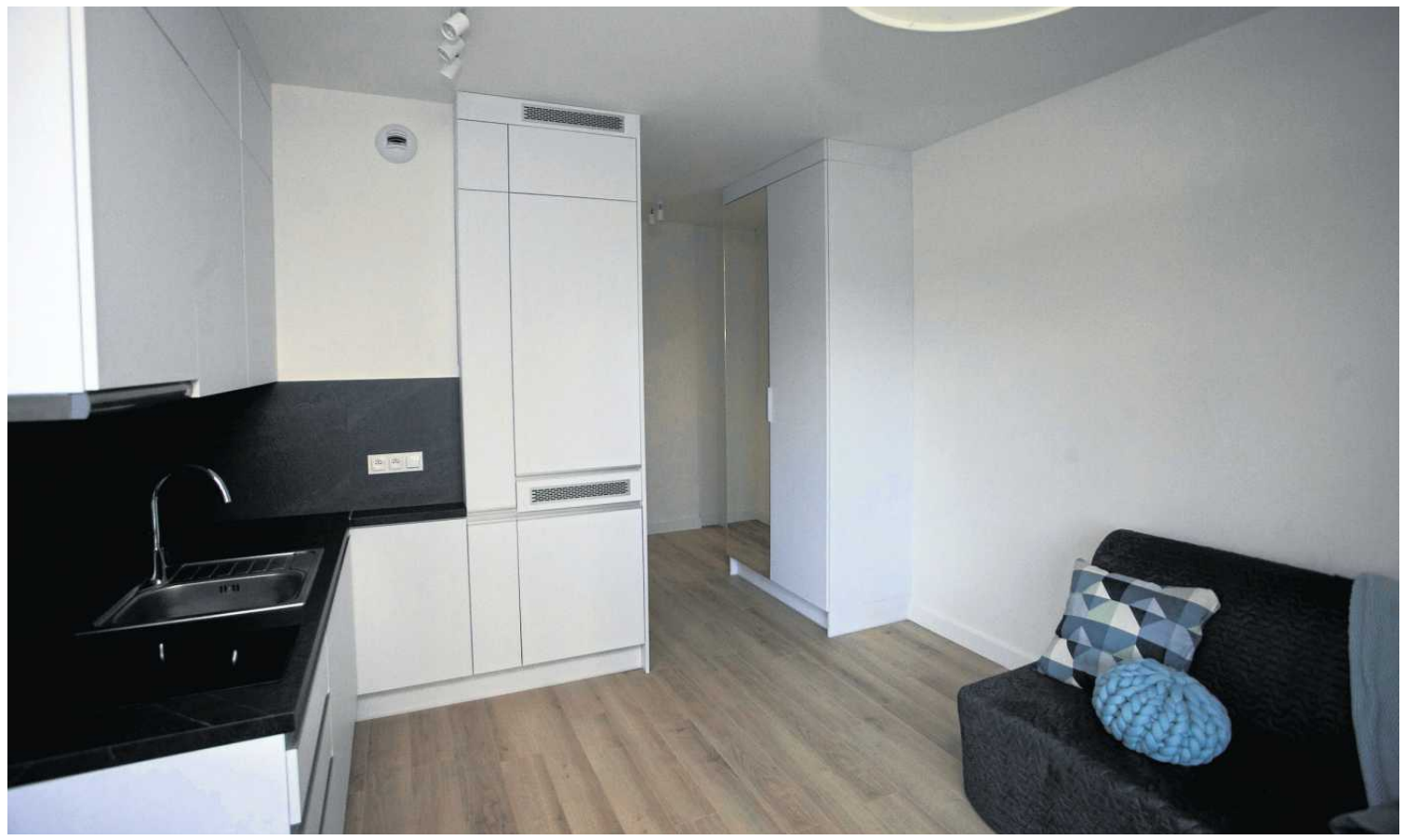

• **Właściciele kwater na doby obawiają się wysokich kar** FOT. KRZYSZTOF ĆWIK / AGENCJA WYBORCZA.PL

Justyna Sobolak

Unia Europejska zdecydowała się kilka lat temu ucywilizować dynamicznie rozwijający się rynek najmu krótkoterminowego. Uchwalone w 2024 roku przepisy, nakładające na kraje członkowskie obowiązek gromadzenia i udostępniania danych dotyczących lokali najmu krótkoterminowego, zaczęły obowiązywać w maju tego 2026 roku.

Rozporządzenie nakłada nowe obowiązki również na platformy ogłoszeniowe, takie jak Airbnb, Booking czy OLX. Muszą one zbierać dane o ofertach i transakcjach krótkoterminowego najmu oraz raportować je do organów krajowych, na potrzeby statystyk, podatków, planowania przestrzennego. Przepisy nakładają również na platformy weryfikowanie numerów rejestracyjnych właścicieli.

SĄ DWA PROJEKTY. KARY DO 50 TYS. ZŁ

W Polsce prace nad przepisami nadal trwają. W projektach, bo w obiegu są dwa, poselski oraz rządowy, pojawiły się: propozycja rejestracji kwater, kar do 50 tys. zł dla gospodarzy działających bez wpisów do rejestru i łamiących prawo, wymóg prowadzenia działalności gospodarczej, konieczność uzyskiwania zgody wspólnoty lub spółdzielni na najem na doby oraz rejestracja każdego mieszkania. Na ten moment żadne rozwiązania nie są przesądzone. W związku z tym właściciele mieszkań na doby nie muszą wykonywać na razie żadnych dodatkowych działań.

– Na ten moment platformy nie wprowadziły dodatkowych wymogów, choć komunikują, że są do tego gotowe. Zakładam, że na portalach rezerwacyjnych pojawi się po prostu nowe pole do wpisania numeru z Centralnego Wykazu Turystycznych Obiektów Noclegowych (CWTON). Teraz jeszcze nie ma czego wpisywać, bo na ten moment baza nie ruszyła, a my jako gospodarze posiadamy jedynie gminne numery rejestracyjne, które nie będą kompatybilne z przyszłymi numerami centralnymi – mówi Ewa Wielgórska, prezes zarządu Fairy Flats, firmy wyspecjalizowanej w zarządzaniu najmem średnioterminowym mieszkań.

OBAWA PRZED SANKCJAMI

Okazuje się jednak, że sama zapowiedź przepisów spowodowała, że rynek najmu krótkoterminowego zaczął się zmieniać. Już w kwietniu, według danych z Otodom, liczba aktywnych ofert najmu krótkoterminowego w Polsce spadła o 5,8 proc., do ok. 23,9 tys. ogłoszeń.

> *Do nas jako do średniej wielkości operatora najmu trafia sporo zapytań o współpracę ze strony właścicieli, którzy do tej pory sami zajmowali się prowadzeniem najmu krótkoterminowego, ale chcą porzucić działalność z obawy o ryzyka prawne regulacji*
>
> **EWA WIELGÓRSKA**
> prezes zarządu Fairy Flats

W maju, jak wynika z danych zebranych dla Wyborcza.biz, liczba ofert wzrosła zaledwie o 0,4 proc., do 24 tys. – Przed wakacjami część właścicieli wycofuje mieszkania z najmu długoterminowego, by zarobić na turystach w sezonie letnim. W tym roku nastąpił całkowity odwrót od tego wzorca – mówi Paweł Jarząbek, ekspert Otodom.

Wniosek, jak twierdzi, jest jeden. – Ryzyko prawne, chaos interpretacyjny i widmo wysokich kar skutecznie zniechęciły część właścicieli oraz mniejszych operatorów do przechodzenia na najem krótkoterminowy w tym roku. Zamiast ryzykować spór z fiskusem lub blokadę kont na Booking/Airbnb, postanowili oni pozostawić mieszkania na bezpieczniejszym i stabilniejszym rynku długoterminowym – mówi Paweł Jarząbek.

Z danych Otodom zebranych dla Wyborcza.biz wynika, że w maju największe spadki dotyczyły Olsztyna i Trójmiasta. W Olsztynie liczba ofert mieszkań na doby zmniejszyła się o prawie 23 proc. W Trójmieście spadła o 11 proc.

NIEPEWNOŚĆ PRZYSZŁOŚCI

Rezygnacja z przerzucania mieszkań na rynek najmu krótkoterminowego to jedno. Wiele osób stwierdziło, że z obawy o regulacje, nie będzie zajmować się dłużej wynajmowaniem lokalu na doby. Wśród nich jest Wiktoria. Wynajmowała w Bieszczadach dom, który odziedziczyła po babci. – To stary, drewniany dom z klimatem – mówi. Przyznaje, że w związku z tym, że działała tylko sezonowo, ze skarbówką rozliczała się wybiórczo.

Teraz zdecydowała się wycofać ofertę w obawie o sankcje. – Boję się, że platforma przekaże moje dane do skarbówki i będę miała z tego tytułu problemy. I to pięć lat wstecz – mówi. Na razie zastanawia się, co zrobić. Rozważa powrót na rynek i skrupulatniejsze rozliczanie się ze skarbówką bądź poszukanie najemców długoterminowych, choć jak mówi, mieszka we wsi stricte turystycznej, więc znalezienie najemców na dłużej może nie być łatwe.

To, że właściciele zaczynają reagować na zmiany w przepisach, potwierdza Ewa Wielgórska. – Wynajem krótkoterminowy się profesjonalizuje. Do nas jako do średniej wielkości operatora najmu trafia sporo zapytań o współpracę ze strony właścicieli, którzy do tej pory sami zajmowali się prowadzeniem najmu krótkoterminowego, ale chcą porzucić działalność z obawy o ryzyka prawne regulacji. Nie zawsze bowiem działali oni w oparciu o działalność gospodarczą, co teraz będzie wymogiem. Dodatkowo pojawiają się doniesienia o wzmożonych kontrolach krótkiego terminu pod kątem rozliczania podatków. Przykładowo, wiele osób nie było świadomych, że nie będąc podatnikiem VAT czynnym, muszą płacić VAT od importu usług, czyli prowizji platform rezerwacyjnych takich jak Booking.com czy Airbnb. Teraz po latach urzędy dopominają się o zaległe wpłaty. To także potęguje trend profesjonalizacji tej działalności – zwraca uwagę.

Po wejściu w życie przepisów w Polsce – w zależności od ich ostatecznego kształtu – można spodziewać się dalszej profesjonalizacji rynku. Konkretne ruchy będą zależały od tego, które zapisy faktycznie wejdą w życie. ●

1 S3

eprasa.pl 92d821f00f

SPRZEDAM

Działka, dom, sad,
budynki gospodarcze.

KOZICE, gm. GOSTYNIN,
woj. MAZOWIECKIE

DZIAŁKA - pow. 3.710 m2
Dom - ok. 100 m2, Wiata - ok. 110 m2
Łącznie garaże i budynki gosp. - ok. 300 m2
Podwórze - 25 x 30 metrów

Dodatkowo możliwość kupienia
lub wydzierżawienia ziemi - ok. 4,85 ha.

Tel. 604 541 882

Kraj/34437607

Syndyk masy upadłości PSRI POLSKA Sp. z o.o. w upadłości ogłasza przetarg na sprzedaż:

- samochód osobowy Skoda Superb nr VIN TMBCH7NP3K7036201 – cena wywoławcza 55 250,00 zł netto;
- niwelator optyczny Leica Geosystems – cena wywoławcza 2 550,00 zł netto;
- wiertnica MDR 060 nr 25 – cena wywoławcza 4250,00 zł netto;

Oferty należy składać na piśmie w Biurze Syndyka ul. Wyzwolenia 27, 43-190 Mikołów w zaklejonych kopertach z dopiskiem: „Przetarg – PSRI POLSKA" w terminie do dnia 18.06.2026 r., godz. 12:00.

Regulamin przetargu oraz operat szacunkowy znajduje się w Biurze Syndyka przy ul. Wyzwolenia 27 w Mikołowie, tel. 601 403 987.

Kraj/34437912

Syndyk masy upadłości Tewex sp. z o.o. w upadłości z siedzibą w Brzeźnie ogłasza sprzedaż z wolnej ręki ZCP przedsiębiorstwa Tewex sp. z o.o. w upadłości.

W skład ZCP przedsiębiorstwa wchodzą w szczególności następujące składniki majątkowe:

a. Prawo użytkowania wieczystego działki nr ew. 835/36 położonej w woj. lubelskim, pow. chełmski, gmina Dorohusk, obręb Brzeźno o powierzchni łącznej 2736 m^2 wraz z prawem własności naniesień na nieruchomości, dla której Sąd Rejonowy w Chełmie prowadzi księgę wieczystą nr. KW nr LU1C/00042417/4;
b. Maszyny i urządzenia.

Cena minimalna: 2.078.242,00 zł netto.
Wadium w wysokości 208.000,00 zł.
Termin składania ofert 26.06.2026 r.

W celu umówienia się na wizję lokalną zapraszamy do kontaktu telefonicznego pod numerem telefonu 603 327 052.

Szczegółowe warunki sprzedaży oraz wszelkie dokumenty, w tym postanowienia oraz operat szacunkowy dostępny do pobrania z serwisu syndyka: www.wEgzekucji.pl

Kraj/34435066

Syndyk Masy Upadłości Edyty Kaczorowskiej
nieprowadzącej działalności gospodarczej zamieszkałej w Stanominie
oferuje w sprzedaży z wolnej ręki ruchomość:

samochód osobowy marki TOYOTA Yaris, model 11-14, poj. 1364, diesel 1.4D-4D Acive
rok produkcji 2011r, za cenę wywołania wynoszącą kwotę w wys. **6.200 zł.** (słownie: sześć tysięcy dwieście złotych 00/100)**,** znajdującego się w Dąbrowie Biskupiej (woj. Kujawsko-pomorskie).

Szczegółowe informacje w zakresie sprzedawanej ruchomości, zawarte zostały w spisie i oszacowaniu przygotowanym przez rzeczoznawcę majątkowego Marcina Ciecierskiego, znajdującym się w aktach sprawy upadłościowej w KRZ (BY1B/GUp-s/199/2024) jak również w siedzibie syndyka przy ul. Fordońskiej 199 w Bydgoszczy.

Oferenci zainteresowani zakupem przedmiotu sprzedaży zobowiązani są złożyć pisemną ofertę na adres syndyka w terminie 14 dni od dnia ukazania się ogłoszenia.

Szczegółowych informacji dot. sprzedaży można uzyskać po wcześniejszym kontakcie pod nr tel. (606 886 796 i 508 100 297). Syndyk zastrzega sobie prawo swobodnego wyboru oferty, prawo do odwołania lub unieważnienia postępowania bez podania przyczyny oraz prawo do odstąpienia od oferty.

Kraj/34438169

Syndyk Masy Upadłości Souvre Spółki z ograniczoną odpowiedzialnością Sp.k.
z siedzibą w Inowrocławiu – w upadłości oferuje w bieżącej sprzedaży z wolnej ręki towary w postaci:

1. perfumów nr 01-13, 21, 22-28, 103,105,107,108, 204, 206, 500, 600, 606, 402, 405, okrągłe butelki PET 100 i 200 ml, trigger mini, perfumetki nr 102-110, 201–205, 301-304, 401-405, 505, 603-607, kieliszek miarka 30 ml IWEE, perfumetka Je Desire – 001 -003, żel do mycia twarzy kolagenowy – Face Cleannsing Gel, Peeling do skóry głowy – scalp peeling, serum pod oczy Eye Serum, odżywkę wzmacniającą kolagenowa – Renforcing Conditioner, butelki ALTa Bvs 750 ml Iwee.
2. ruchomości w postaci:
   - regały 120cm x 80cmx250cm z ceną wywołania wyn. 600 zł. netto,
   - wózek transportowy z ceną wywołania wynoszącą 900 zł. netto,
   - wózek unoszący elektryczny PROMAG z ceną wywołania wynoszącą 9.000 zł. netto,
   - wózek elektryczny PROMAG wysokiego skład. NEOS 14AC z ceną wyw. wyn. 26.000 zł. netto,
   - agregat prądotwórczy Endress Duplex Line ESE 1306 z ceną wywołania wynoszącą 5.600 zł.netto,
   - urządzenie kosmetyczne Meziterapia bezigłowa na skórę głowy z ceną wyw. wyn. 1.500 zł. netto,
   - prompter z ceną wyw. wynoszącą 150 zł. netto.

Zainteresowani oferenci na zakup ruchomości z punktu 2 zobowiązani są do złożenia pisemnych ofert na ich zakup w zamkniętych kopertach z dopiskami **„Oferta Souvre - ruchomości"** przy ul. Fordońskiej 199 w Bydgoszczy **w terminie 14 dni** od dnia ukazania się ogłoszenia Ze stanem technicznym i prawnym można zapoznać się przy ul. Fordońskiej 199 w Bydgoszczy. Tel: **606 886 796**, **508 100 297** lub Sądzie Rejonowym w Bydgoszczy XV W. Gospodarczym przy ul. Toruńska 64a (Sygn. Akt BY1B/GUp/8/2024), bądź po uzgodnieniu terminu w miejscu położenia ruchomości. Syndyk zastrzega sobie prawo do odmowy dokonania wyboru oferty jak również prawo do odwołania lub unieważnienia postępowania bez podania przyczyny.

Kraj/34438166

Wyciąg z ogłoszenia o przetargach
PREZYDENT MIASTA PABIANIC

ogłasza I przetarg ustny nieograniczony
na sprzedaż lokalu użytkowego nr 104:

będącego własnością Gminy Miejskiej Pabianice położonego w Pabianicach przy ul. Zamkowej 22 wraz ze sprzedażą 0,34 części nieruchomości gruntowej stanowiącej działkę nr 221 o pow. 882 m^2 zapisanej w księdze wieczystej nr LD1P/000016731/5.

Lokal stanowi budynek murowany, czterokondygnacyjny, niepodpiwniczony o łącznej powierzchni 524,69 m^2. Lokal nie jest przedmiotem zobowiązań, nieobciążony prawami osób trzecich.

Ww. nieruchomość położona jest w obszarze objętym planem zagospodarowania przestrzennego **o przeznaczaniu pod wielofunkcyjną zabudowę centrum (A.4.1/WC) oraz znajduje się w strefie ścisłej ochrony konserwatorskiej oraz w strefie ochrony archeologicznej. Cena wywoławcza – 820.000,00 zł. Wysokość wadium 82.000 zł.**

Przetarg odbędzie się 13 sierpnia 2026 r. o godzinie 9:00 w sali nr 4, parter Urzędu Miejskiego w Pabianicach, ul. Zamkowa 16. **W celu obejrzenia lokalu należy skontaktować się z Biurem Obsługi Mieszkańców przy ul. Moniuszki 8A, pod nr telefonu 42 22 51 811 lub 42 22 51 812.** Pełna treść ogłoszenia zawierająca szczegółowe informacje została wywieszona na tablicy ogłoszeń Gminy Miejskiej Pabianice przy ul. Zamkowej 16 jak również opublikowana na stronie internetowej Gminy w Biuletynie Informacji Publicznej bip.um.pabianice.pl.

Szczegółowe informacje można uzyskać w Wydziale Gospodarki Nieruchomościami tel. 42 22-54-650.

Kraj/34438106

BURMISTRZ BRZESKA

podaje do publicznej wiadomości

wyciąg z ogłoszenia o drugim publicznym przetargu ustnym nieograniczonym na zbycie prawa własności niezabudowanej nieruchomości gruntowej położonej w Mokrzyskach, stanowiącej własność Gminy Brzesko.

Przedmiotem przetargu będzie niezabudowana nieruchomość gruntowa położona w Mokrzyskach, obręb Mokrzyska-Bucze, gmina Brzesko, powiat brzeski, województwo małopolskie objęta księgą wieczystą nr TR1B/00100799/7 oznaczona numerami ewidencyjnymi działek według poniższego wykazu:

Lp.	Nr działki	Powierzchnia działki [ha]	Cena wywoławcza gruntu netto [zł]	Wysokość wadium wniesionego w pieniądzu [zł]	Przeznaczenie w miejscowym planie zagospodarowania przestrzennego
1	854/77	0,1385	152 350,00	15 000,00	teren zabudowy mieszkaniowej jednorodzinnej (mpzp terenów położonych we wsi Mokrzyska zatwierdzony uchwałą Nr LVIII/399/2010 Rady Miejskiej w Brzesku z dnia 30.06.2010 r.)
2	854/78	0,1287	141 570,00	15 000,00	
3	854/87	0,1416	155 760,00	15 000,00	
4	854/93	0,1379	151 690,00	15 000,00	
5	854/94	0,1438	158 180,00	15 000,00	
6	854/95	0,1454	159 940,00	15 000,00	
7	854/96	0,1228	135 080,00	15 000,00	

Do ceny osiągniętej w przetargu zostanie doliczony podatek od towarów i usług (VAT) według stawki obowiązującej w dacie sprzedaży. Aktualnie stawka podatku VAT wynosi 23%.

Przetarg odbędzie się w dniu **28 sierpnia 2026 r. o godz. 10^{00}** w siedzibie Urzędu Miejskiego w Brzesku, powiat Brzesko, woj. małopolskie przy ul. Głowackiego 51 – sala obrad.

Wadium należy wpłacić w takim terminie, aby w dniu 21.08.2026 r., cała kwota znajdowała się na rachunku bankowym Urzędu Miejskiego w Brzesku nr 18 8591 0007 0100 0902 1786 0006 prowadzonym przez Krakowski Bank Spółdzielczy Oddział Szczurowa. **Przy dokonywaniu wpłaty koniecznie należy podać numer działki, na którą wpłacono wadium. Brak tej informacji będzie skutkować niedopuszczeniem oferenta do przetargu.** Nieruchomość została przeznaczona do zbycia Zarządzeniem Burmistrza Brzeska nr 364/2025 z dnia 10.12.2026 r.

Szczegółowe informacje na temat przetargu i regulaminu przetargu można uzyskać w Wydziale Geodezji i Zarządzania Mieniem Urzędu Miejskiego w Brzesku ul. Głowackiego 51, woj. małopolskie w godz. 7^{30} do 15^{30} pokój 117, tel. (14) 68-65-100 wew. 256. Ponadto pełna treść ogłoszenia, oświadczenia i regulaminu przetargu są udostępnione na stronie internetowej pod adresem www.brzesko.pl w zakładce Ogłoszenia Nieruchomości, a także w Biuletynie Informacji Publicznej Gminy Brzesko w zakładce Ogłoszenia różne, oraz na tablicy ogłoszeń Urzędu Miejskiego w Brzesku przy ul. Głowackiego 51.

Kraj/34437788

GAZETA wyborcza **DLA FIRM, URZĘDÓW I INSTYTUCJI**

- **Przetargi,** licytacje, zamówienia publiczne
- **Ogłoszenia** sądowe i rekrutacyjne
- **Nekrologi,** kondolencje, wspomnienia

KONTAKT: kontakt_komunikaty@wyborcza.pl, tel. 507 094 232
nekrologi@wyborcza.pl, tel. 22 555 55 55

Komunikaty.pl nekrologi.wyborcza.pl

eprasa.pl 92d821f00f

Prezydent Miasta Jaworzna

I N F O R M U J E,

że w dniach **od 9 czerwca 2026 r. do 30 czerwca 2026 r**., na tablicy ogłoszeń w budynku Urzędu Miejskiego w Jaworznie, ul. Grunwaldzka 33 wywieszony zostanie wykaz nieruchomości, stanowiącej własność Gminy Miasta Jaworzna, wyznaczonej do zbycia w drodze przetargu ustnego nieograniczonego, obejmujący niezabudowaną działkę nr **4042 o pow. 2.221 m² w obr. geod. 122 m. Jaworzna,** położoną przy ul. Ludwika Dubiela w Jaworznie.

Jaworzno, 3 czerwca 2026 r.

Katowice/34438107

Syndyk masy upadłości w postępowaniu upadłościowym osoby fizycznej nieprowadzącej działalności gospodarczej (sygn. akt: KR1S/GUp/9/2023)

SPRZEDA

z wolnej ręki prawo własności nieruchomości gruntowej położonej w Grobla, gminie Drwina, powiat bocheński, województwo małopolskie, działka ewidencyjna 968, o powierzchni 0,3500 ha, zabudowaną budynkiem mieszkalnym jednorodzinnym nr 171, dla której Sąd Rejonowy w Bochni V Wydział Ksiąg Wieczystych prowadzi księgę wieczystą o numerze TR1O/00078868/1.

Cena wywoławcza wynosi 204.000,00 zł

Ofertę należy przesłać w terminie **do dnia 30 czerwca 2026** roku na adres Kancelarii syndyka: ul. Św. Marka 7-9/2, 31-012 Kraków (decyduje data wpływu) w kopertach oznaczonych: „przetarg - nie otwierać".
W ww. terminie należy dokonać wpłaty **wadium** w wysokości: **20.000,00 zł**, na rachunek bankowy ING Bank Śląski S.A.: **PL 46 1050 1445 1000 0093 0263 3285**

Operat szacunkowy oraz i regulamin sprzedaży dostępny pod w Kancelarii lub pod adresem e-mail: **akostrz.kp@gmail.com** tel. **507589273**

Kraków/34437741

Jaworzno, 9 czerwca 2026 r.

OGŁOSZENIE PREZYDENTA MIASTA JAWORZNA

o przystąpieniu do sporządzenia miejscowego planu zagospodarowania przestrzennegow rejonie ul. Bukowskiej w Jaworznie

Na podstawie art. 17 pkt 1 ustawy z dnia 27 marca 2003 r. o planowaniu i zagospodarowaniu przestrzennym (t.j. Dz. U. z 2026 r. poz. 538) oraz art. 46 ust. 1 pkt 1 i art. 54 ust. 3 ustawy z dnia 3 października 2008 r. o udostępnianiu informacji o środowisku i jego ochronie, udziale społeczeństwa w ochronie środowiska oraz o ocenach oddziaływania na środowisko (t.j. Dz. U. z 2026 r. poz. 670)

zawiadamiam

o podjęciu przez Radę Miejską w Jaworznie Uchwały nr XXVI/296/2026 z dnia 28 maja 2026 r. w sprawie przystąpienia do sporządzania **miejscowego planu zagospodarowania przestrzennego w rejonie ul. Bukowskiej w Jaworznie** w obszarze wskazanym na załączniku graficznym poniżej oraz o przystąpieniu do przeprowadzania strategicznej oceny oddziaływania na środowisko ww. projektu planu.

Zainteresowani mogą składać wnioski do projektu planu miejscowego oraz wnioski w ramach postępowania w sprawie strategicznej oceny oddziaływania na środowisko w nieprzekraczalnym terminie do 30 czerwca 2026 r. Wnioski do projektu planu należy składać na formularzu określonym Rozporządzeniem Ministra Rozwoju i Technologii z dnia 13 listopada 2023 r. w sprawie wzoru formularza pisma dotyczącego aktu planowania przestrzennego (Dz. U. z 2023 r. poz. 2509). Formularz jest udostępniony do pobrania w Biuletynie Informacji Publicznej Urzędu Miejskiego w Jaworznie w zakładce: Urząd Miejski w Jaworznie/ Planowanie przestrzenne, budownictwo, zabytki/ Planowanie przestrzenne/ Dokumenty sporządzane/ Projekt mpzp w rejonie ul. Bukowskiej w Jaworznie/ Ogłoszenie o przystąpieniu.

Na formularzu składający wniosek podaje obowiązkowo imię i nazwisko albo nazwę oraz adres zamieszkania albo siedziby oraz adres poczty elektronicznej, o ile taki posiada. Należy też wskazać czy wnioskujący jest właścicielem lub użytkownikiem wieczystym nieruchomości objętej wnioskiem.

Wypełnione formularze wniosków należy składać na piśmie w postaci:

- papierowej - osobiście lub drogą pocztową na adres: Urząd Miejski w Jaworznie, ul. Grunwaldzka 33, 43 - 600 Jaworzno lub
- elektronicznej, w tym za pomocą środków komunikacji elektronicznej (na adres do doręczeń elektronicznych: AE:PL-80556-64486-RURSC-22 lub za pośrednictwem platformy ePUAP: /UMJAWORZNO/SkrytkaESP), w szczególności poczty elektronicznej (na adres e-mail: pp@um.jaworzno.pl)

Wnioski złożone w trakcie procedury sporządzania planu po zakryciu danych osobowych zostaną opublikowane w Biuletynie Informacji Publicznej (BIP) Urzędu Miejskiego w Jaworznie. Równocześnie informuję, że szczegółowe klauzule informacyjne dotyczące ochrony danych osobowych znajdują się w BIP Urzędu Miejskiego w Jaworznie w zakładce Urząd Miejski w Jaworznie / Planowanie przestrzenne, budownictwo, zabytki / Planowanie przestrzenne / Ochrona danych osobowych.

Szczegółowe informacje: tel. 32 61 81 621 w godzinach pracy urzędu.

Prezydent Miasta Jaworzna
Paweł Silbert

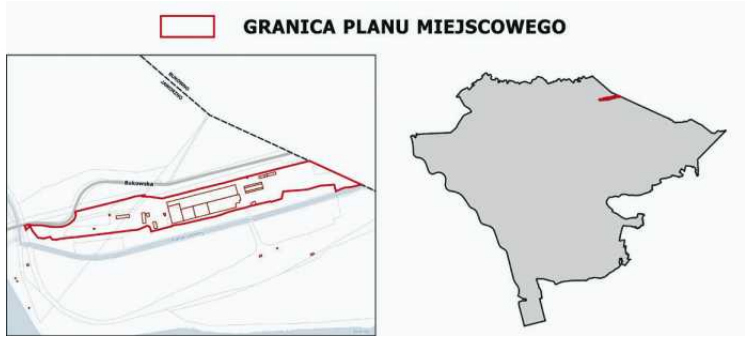

Katowice/34438113

Prezydent Miasta Jaworzna

I N F O R M U J E,

że w dniach od **09.06.2026 r.** do **30.06.2026 r.** na tablicy ogłoszeń Urzędu Miejskiego w Jaworznie przy ul. Grunwaldzkiej 33, oraz na stronie internetowej Urzędu, w Biuletynie Informacji Publicznej, będzie wywieszony wykaz nieruchomości będących we władaniu Gminy Miasta Jaworzna, przeznaczonych do oddania w dzierżawę z przeznaczeniem pod uprawy rolne, na rzecz wnioskodawców.

Katowice/34438108

Prezydent Miasta Jaworzna

I N F O R M U J E,

że w dniach **od 9 czerwca 2026 r. do 30 czerwca 2026 r**., na tablicy ogłoszeń w budynku Urzędu Miejskiego w Jaworznie, ul. Grunwaldzka 33 wywieszony został wykaz nieruchomości obejmujący działkę gminną nr **2308 o pow. 162 m²** w obr. geod. **1026** m. Jaworzna, położoną w rejonie ul. Prusa w Jaworznie, wyznaczoną do sprzedaży w drodze przetargu ustnego ograniczonego.

Jaworzno, 1 czerwca 2026 r.

Katowice/34438109

Syndyk masy upadłości Krzysztofa Trzepacza jako osoby fizycznej nieprowadzącej działalności gospodarczej
sprzeda z wolnej ręki w trybie konkursu ofert

udział w wysokości 1/2 w prawie własności nieruchomości gruntowej zabudowanej budynkiem mieszkalnym w zabudowie wolnostojącej w miejscowości Sobótka, przy ul. Piwnej 18, o powierzchni użytkowej 201,83 m², obręb 0001 Górka, działka nr 78, o powierzchni 0,0651 ha, dla którego Sąd Rejonowy dla Wrocławia-Krzyków, IV Wydział Ksiąg Wieczystych, prowadzi księgę wieczystą nr WR1K/00079926/1,

za cenę sprzedaży nie mniejszą niż 364.425,00 zł
(słownie złotych: trzysta sześćdziesiąt cztery tysiące czterysta dwadzieścia pięć złotych).

Osoby zainteresowane kupnem proszone są o składanie ofert spełniających warunki Regulaminu sprzedaży w terminie do dnia 10 sierpnia roku do godz. 16.00 pod adres: Kancelaria syndyka ul. Ostrowskiego 7 lok. 107, 53-238 Wrocław, osobiście lub drogą pocztową.

O zachowaniu terminu decyduje data wpływu oferty do Kancelarii syndyka.

Termin oględzin nieruchomości zostanie ustalony po wcześniejszym telefonicznym umówieniu się.

Dodatkowe informacje o przetargu oraz Regulamin sprzedaży można uzyskać w Kancelarii syndyka we Wrocławiu przy ul. Ostrowskiego 7 lok. 107, telefonicznie pod numerem (71) 339-28-09 lub drogą elektroniczną pod adresem: *biuro@krpfides.pl*.

Wrocław/34438121

Syndyk masy upadłości EKO-BERRY Sp. z o.o. w upadłości z siedzibą w Warszawie
sprzeda z wolnej ręki w trybie konkursu ofert

prawo własności nieruchomości gruntowej niezabudowanej, położonej w Polkowicach, powiat polkowicki, województwo dolnośląskie, działka nr 195/3, AM-15, obręb nr 2, o powierzchni 4,0000 ha, dla której Sąd Rejonowy w Lubinie, V Wydział Ksiąg Wieczystych prowadzi księgę wieczystą nr LE1U/00023827/4,

za cenę sprzedaży nie mniejszą niż 3.520.080,00 zł netto
(słownie: trzy miliony pięćset dwadzieścia tysięcy osiemdziesiąt złotych netto).

Osoby zainteresowane kupnem proszone są o składanie ofert spełniających warunki Regulaminu sprzedaży w terminie do dnia 10 sierpnia 2026 r. do godz. 16.00 pod adres: Kancelaria syndyka, ul. Ostrowskiego 7 lok. 107, 53-238 Wrocław, osobiście lub drogą pocztową.

O zachowaniu terminu decyduje data wpływu oferty do Kancelarii syndyka.

Dodatkowe informacje o przetargu oraz Regulamin sprzedaży można uzyskać w Kancelarii syndyka we Wrocławiu przy ul. Ostrowskiego 7 lok. 107, telefonicznie pod numerem (71) 339-28-09 lub drogą elektroniczną pod adresem: *biuro@krpfides.pl*.

Wrocław/34438112

KOMUNIKAT BURMISTRZA MIASTA MSZANA DOLNA

Działając na podstawie art.35 ust.1 ustawy z dnia 21 sierpnia 1997r o gospodarce nieruchomościami (j.t. Dz.U z 2026r poz.399) Burmistrz Miasta Mszana Dolna informuje, że sporządzono i podano do publicznej wiadomości na tablicy ogłoszeń tut. urzędu na okres od dnia 03.06.2026r. do 25.06.2026r. wykaz nieruchomości stanowiących własność Miasta Mszana Dolna przeznaczonych do dzierżawy w trybie bezprzetargowym.
Wykaz obejmuje działkę ewidencyjną nr 5927/6.
Informacje o powyższym wykazie można uzyskać: na tablicy ogłoszeń, osobiście w Urzędzie Miasta pokój 207, telefonicznie pod nr 18 33 79 404 lub na stronie internetowej urzędu.

Kraków/34438091

NOWOŚĆ
Słówko
Literówka
Quizy
Sudoku
Krzyżówki

Szukaj w APLIKACJ WYBORCZEJ

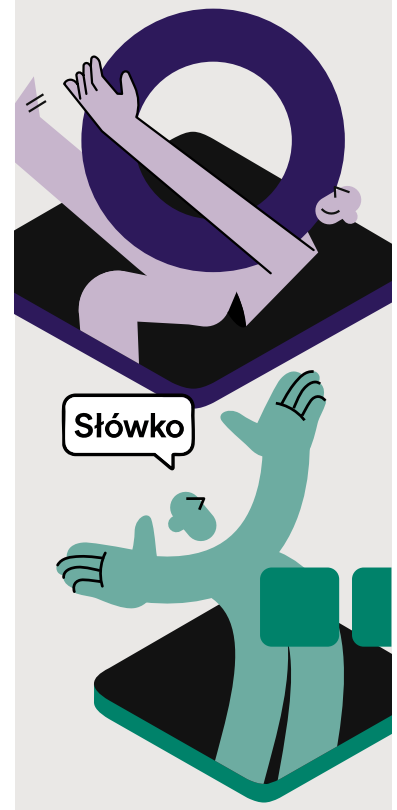

Zeskanuj QR kod i pobierz aplikację

POBIERZ Z Google Play
Pobierz w App Store

S3B 1

eprasa.pl 92d821f00f

Syndyk masy upadłości EKO-BERRY Sp. z o.o. w upadłości z siedzibą w Warszawie
sprzeda z wolnej ręki w trybie konkursu ofert

prawo użytkowania wieczystego gruntu niezabudowanego w granicach działek o nr. ewidencyjnych: 35/1, 35/2, 35/3, 35/4, 35/5, 36/1, 36/7, 36/8, 36/9, 36/10, 36/11, 36/12, 36/13, 36/14, 36/15, 36/16, 36/17, 36/18, 36/19, 36/20, 36/21, 36/22, 36/23, 36/24, 36/25, 36/26, 36/33, 36/34, 36/44, 36/45, 36/46, 36/47, 36/48, 36/49, 36/50, 36/52, 36/53, 36/54, 36/55, 36/56, 36/57, 36/58, 36/59, 36/60, 36/61, 36/62, 36/63, 36/64, 36/65, 36/66, 36/67, 36/68, 36/69, 36/70, 36/71, 36/72, 36/73, 36/74, 36/75, 36/76, 36/77, 36/78, 36/79, 36/80, 36/81, 36/82, 36/83, 36/84, 36/85, 36/86, 36/87, 36/88, 36/89, 36/90 AM–1, położonych w miejscowości Malczyce, gmina Malczyce, powiat średzki, obręb Malczyce, objętych księgami wieczystymi WR1S/00021853/4 oraz WR1S/00021858/9 jako:

a) zespołu ww. działek **za cenę nie mniejszą niż 3.821.000,00 zł *(słownie: trzy miliony osiemset dwadzieścia jeden tysięcy złotych i 00/100)* netto**;

lub

b) jako kompleksu działek o nr. ewidencyjnych: 36/1, 36/33, 36/34, 36/44, 36/45, 36/46, 36/47, 36/48, 36/49, 36/50, 36/52, 36/71, 36/89, 36/90 **za cenę nie mniejszą niż 1.608.000,00 zł *(słownie: jeden milion sześćset osiem tysięcy złotych i 00/100)* netto**;

lub

c) jako kompleksu działek o nr. ewidencyjnych: 35/1, 35/2, 35/4, 35/5, 36/7, 36/8, 36/9, 36/10, 36/11, 36/12, 36/13, 36/15, 36/16, 36/17, 36/18, 36/19, 36/20, 36/21, 36/22, 36/23, 36/24, 36/25, 36/26, 36/53, 36/54, 36/56, 36/57, 36/58, 36/59, 36/60, 36/61, 36/62, 36/63, 36/64, 36/65, 36/67, 36/68, 36/69, 36/70, 36/72, 36/73, 36/74, 36/75, 36/77, 36/78, 36/79, 36/80, 36/81, 36/83, 36/84, 36/85, 36/86, 36/87, 36/88 **za cenę nie mniejszą niż 2.213.000,00 zł *(słownie: dwa miliony dwieście trzynaście tysięcy złotych i 00/100)* netto**;

lub

d) pojedynczych działek o nr. ewidencyjnych:
1) 36/1 za cenę nie mniejszą niż 3.060,00 zł netto;
2) 36/33 za cenę nie mniejszą niż 2.550,00 zł netto;
3) 36/34 za cenę nie mniejszą niż 6.446,00 zł netto;
4) 36/44 za cenę nie mniejszą niż 5.345,00 zł netto;
5) 36/45 za cenę nie mniejszą niż 8.405,00 zł netto;
6) 36/46 za cenę nie mniejszą niż 172.349,00 zł netto;
7) 36/47 za cenę nie mniejszą niż 9.231,00 zł netto;
8) 36/48 za cenę nie mniejszą niż 13.658,00 zł netto;
9) 36/49 za cenę nie mniejszą niż 12.974,00 zł netto;
10) 36/50 za cenę nie mniejszą niż 2.366,00 zł netto;
11) 36/52 za cenę nie mniejszą niż 255.112,00 zł netto;
12) 36/71 za cenę nie mniejszą niż 1.048.142,00 zł netto;
13) 36/89 za cenę nie mniejszą niż 66.912,00 zł netto;
14) 36/90 za cenę nie mniejszą niż 3.193,00 zł netto;
15) 35/1 za cenę nie mniejszą niż 47.074,00 zł netto;
16) 35/2 za cenę nie mniejszą niż 45.448,00 zł netto;
17) 35/4 za cenę nie mniejszą niż 50.324,00 zł netto;
18) 35/5 za cenę nie mniejszą niż 50.492,00 zł netto;
19) 36/7 za cenę nie mniejszą niż 35.552,00 zł netto;
20) 36/8 za cenę nie mniejszą niż 35.514,00 zł netto;
21) 36/9 za cenę nie mniejszą niż 35.514,00 zł netto;
22) 36/10 za cenę nie mniejszą niż 35.514,00 zł netto;
23) 36/11 za cenę nie mniejszą niż 35.514,00 zł netto;
24) 36/12 za cenę nie mniejszą niż 35.514,00 zł netto;
25) 36/13 za cenę nie mniejszą niż 35.514,00 zł netto;
26) 36/15 za cenę nie mniejszą niż 34.280,00 zł netto;
27) 36/16 za cenę nie mniejszą niż 34.473,00 zł netto;
28) 36/17 za cenę nie mniejszą niż 34.781,00 zł netto;
29) 36/18 za cenę nie mniejszą niż 35.090,00 zł netto;
30) 36/19 za cenę nie mniejszą niż 35.475,00 zł netto;
31) 36/20 za cenę nie mniejszą niż 35.090,00 zł netto;
32) 36/21 za cenę nie mniejszą niż 36.478,00 zł netto;
33) 36/22 za cenę nie mniejszą niż 36.285,00 zł netto;
34) 36/23 za cenę nie mniejszą niż 35.976,00 zł netto;
35) 36/24 za cenę nie mniejszą niż 35.668,00 zł netto;
36) 36/25 za cenę nie mniejszą niż 35.475,00 zł netto;
37) 36/26 za cenę nie mniejszą niż 35.668,00 zł netto;
38) 36/53 za cenę nie mniejszą niż 69.983,00 zł netto;
39) 36/54 za cenę nie mniejszą niż 70.036,00 zł netto;
40) 36/56 za cenę nie mniejszą niż 36.217,00 zł netto;
41) 36/57 za cenę nie mniejszą niż 36.182,00 zł netto;
42) 36/58 za cenę nie mniejszą niż 36.182,00 zł netto;
43) 36/59 za cenę nie mniejszą niż 36.182,00 zł netto;
44) 36/60 za cenę nie mniejszą niż 36.182,00 zł netto;
45) 36/61 za cenę nie mniejszą niż 36.182,00 zł netto;
46) 36/62 za cenę nie mniejszą niż 36.182,00 zł netto;
47) 36/63 za cenę nie mniejszą niż 36.287,00 zł netto;
48) 36/64 za cenę nie mniejszą niż 36.287,00 zł netto;
49) 36/65 za cenę nie mniejszą niż 41.546,00 zł netto;
50) 36/67 za cenę nie mniejszą niż 37.549,00 zł netto;
51) 36/68 za cenę nie mniejszą niż 37.584,00 zł netto;
52) 36/69 za cenę nie mniejszą niż 37.584,00 zł netto;
53) 36/70 za cenę nie mniejszą niż 37.549,00 zł netto;
54) 36/72 za cenę nie mniejszą niż 58.792,00 zł netto;
55) 36/73 za cenę nie mniejszą niż 58.845,00 zł netto;
56) 36/74 za cenę nie mniejszą niż 58.845,00 zł netto;
57) 36/75 za cenę nie mniejszą niż 58.845,00 zł netto;
58) 36/77 za cenę nie mniejszą niż 37.690,00 zł netto;
59) 36/78 za cenę nie mniejszą niż 37.690,00 zł netto;
60) 36/79 za cenę nie mniejszą niż 37.514,00 zł netto;
61) 36/80 za cenę nie mniejszą niż 37.514,00 zł netto;
62) 36/81 za cenę nie mniejszą niż 37.514,00 zł netto;
63) 36/83 za cenę nie mniejszą niż 44.772,00 zł netto;
64) 36/84 za cenę nie mniejszą niż 42.633,00 zł netto;
65) 36/85 za cenę nie mniejszą niż 47.857,00 zł netto;
66) 36/86 za cenę nie mniejszą niż 41.721,00 zł netto;
67) 36/87 za cenę nie mniejszą niż 41.721,00 zł netto;
68) 36/88 za cenę nie mniejszą niż 41.756,00 zł netto.

Osoby zainteresowane kupnem proszone są o składanie ofert spełniających warunki Regulaminu sprzedaży w terminie do dnia 10 sierpnia 2026 r. do godz. 16.00 pod adres: Kancelaria syndyka, ul. Ostrowskiego 7 lok. 107, 53-238 Wrocław, osobiście lub drogą pocztową.

O zachowaniu terminu decyduje data wpływu oferty do Kancelarii syndyka.

Dodatkowe informacje o przetargu oraz Regulamin sprzedaży można uzyskać w Kancelarii syndyka we Wrocławiu przy ul. Ostrowskiego 7 lok. 107, telefonicznie pod numerem (71) 339-28-09 lub drogą elektroniczną pod adresem: *biuro@krpfides.pl*.

Wrocław/34438110

Syndyk masy upadłości Krzysztofa Sodowskiego (Sygn. akt: KA1K/GUp/7/2025) ogłasza przetarg na sprzedaż:

- prawa własności nieruchomości gruntowej zabudowanej w Katowicach przy ul. Książęcej KW nr KA1K/00012299/1 - cena wywoławcza 452.400,00 zł;
- prawa własności nieruchomości gruntowej niezabudowanej o powierzchni 407 m2 w Katowicach przy ul. Książęcej, KW nr KA1K/00113218/8 – cena wywoławcza 236.350,00 zł

Oferty należy składać na piśmie w Biurze Syndyka ul. Wyzwolenia 27, 43-190 Mikołów w zaklejonych kopertach z dopiskiem **„Przetarg – Sodowski – dom ul. Książęca" lub „Przetarg – Sodowski – Parking"** w terminie **od 09.06.2026 do dnia 23.06.2026 r. do godz. 12:00**. Rozpoznanie ofert nastąpi w Biurze Syndyka w Mikołowie przy ul. Wyzwolenia 27 w ciągu dwóch dni roboczych od upływu terminu składania ofert.

Regulamin przetargu oraz operat szacunkowy znajduje się w Biurze Syndyka przy ul. Wyzwolenia 27 w Mikołowie. **Kontakt w godz.: 9:00-12:00**, pod nr tel. 601 403 987.

Kraj/34438003

Jaworzno źródło energii

Prezydent Miasta Jaworzna

I N F O R M U J E,

że w dniach **od 9 czerwca 2026 r. do 30 czerwca 2026 r**., na tablicy ogłoszeń w budynku Urzędu Miejskiego w Jaworznie, ul. Grunwaldzka 33 wywieszony zostanie wykaz nieruchomości, stanowiącej własność Gminy Miasta Jaworzna, wyznaczonej do zbycia w drodze przetargu ustnego nieograniczonego, obejmujący niezabudowaną działkę nr **3245 o pow. 1.174 m² w obr. geod. 122 m. Jaworzna,** położoną przy ul. gen. Tadeusza Bora-Komorowskiego w Jaworznie.

Jaworzno, 3 czerwca 2026 r.

Katowice/34438105

Jaworzno źródło energii

Prezydent Miasta Jaworzna

I N F O R M U J E,

że w dniach **od 9 czerwca 2026 r. do 30 czerwca 2026 r**., na tablicy ogłoszeń w budynku Urzędu Miejskiego w Jaworznie, ul. Grunwaldzka 33 wywieszony zostanie wykaz nieruchomości, stanowiącej własność Gminy Miasta Jaworzna, wyznaczonej do zbycia w drodze przetargu ustnego nieograniczonego, obejmujący zabudowaną działkę nr **2827 o pow. 22 m² w obr. geod. 1026 m. Jaworzna,** położoną przy ul. Juliana Tuwima, wraz z oddaniem w użytkowanie wieczyste 1/126 części działki nr 2921 o pow. 3.786 m² w obr. geod. 1026 m. Jaworzna, stanowiącej drogę dojazdową.

Jaworzno, 3 czerwca 2026 r.

Katowice/34438102

Ogłoszenie
Wójta Gminy Chełmiec

o rozpoczęciu konsultacji społecznych
dot. projektu zmiany miejscowych planów
zagospodarowania przestrzennego w Gminie Chełmiec

Na podstawie art. 17 pkt 11 ustawy z dnia 27 marca 2003 r. o planowaniu i zagospodarowaniu przestrzennym (Dz. U. z 2026 r. poz. 538), art. 1 pkt 17 lit. h ustawy o zmianie ustawy o planowaniu i zagospodarowaniu przestrzennym oraz niektórych innych ustaw (Dz. U. z 2023r. poz. 1688 z późn. zm.), art. 39 ust.1 i art. 54 ust. 2 i 3 ustawy z dnia 3 października 2008 r., o udostępnieniu informacji o środowisku i jego ochronie, udziale społeczeństwa w ochronie środowiska oraz ocenach oddziaływania na środowisko (Dz. U. z 2024r. poz. 1112 z późn. zm.), Wójt Gminy Chełmiec informuje o rozpoczęciu konsultacji społecznych dotyczących projektu zmiany miejscowych planów zagospodarowania przestrzennego w Gminie Chełmiec dla obszarów położonych w obr. Dąbrowa, Januszowa, Kunów, Kurów, Librantowa, Naściszowa, Paszyn, Piątkowa, Wielogłowy i Wielopole, sporządzonego na podstawie uchwał Rady Gminy Chełmiec w sprawie przystąpienia do zmiany miejscowych planów zagospodarowania przestrzennego w Gminie Chełmiec Nr XXXIV/892/2025 z dnia 28 czerwca 2022 r., XLII/1091/2023 z dnia 22 czerwca 2023 r., XLVII/1223/2024 z dnia 25 marca 2024 r., XI/133/2025, XI/142/2025, XI/148/2025 z dnia 30 stycznia 2025 r., XII/198/2025, XII/227/2025, XII/236/2025, XII/237/2025, XII/300/2025, XII/301/2025, XII/311/2025, XII/323/2025 z dnia 20 lutego 2025 r., XII/235/2025 z dnia 20 lutego 2025 r. zmienionej Uchwałą Nr XV/879/2025 z dnia 24 kwietnia 2025 r., XIII/344/2025, XIII/351/2025, XIII/388/2025, XIII/395/2025, XIII/397/2025, XIII/398/2025, XIII/490/2025, XIII/419/2025, XIII/427/2025, XIII/428/2025, XIII/472/2025, XIII/499/2025, XIII/504/2025 z dnia 13 marca 2025 r., XIV/538/2025, XIV/541/2025, XIV/542/2025, XIV/550/2025, XIV/577/2025, XIV/578/2025, XIV/633/2025, XIV/656/2025, XIV/658/2025, XIV/684/2025, XIV/688/2025, XIV/758/2025 XIV/764/2025, XIV/765/2025, XIV/766/2025, XIV/770/2025, XIV/777/2025, XIV/778/2025 z dnia 27 marca 2025 r., XV/835/2025, XV/852/2025, XV/855/2025, XV/873/2025 z dnia 24 kwietnia 2025 r. i XVI/895/2025 z dnia 29 maja 2025 r. – sprawa znak WBG.6722.1.13.2025.

Konsultacje będą prowadzone w terminie od 10 czerwca 2026 r. do 09 lipca 2026 r. i obejmą:
1) zbieranie uwag do projektu zmiany planów w terminie od 10 czerwca 2026 r. do 09 lipca 2026 r.,
2) zbieranie wniosków i uwag do prognozy oddziaływania na środowisko w terminie od 10 czerwca 2026 r. do 09 lipca 2026 r.,
3) spotkanie otwarte, które odbędzie się w dniu 18 czerwca 2026 r. w siedzibie Urzędu Gminy Chełmiec w pok. nr 5 o godzinie 15.30,
4) dyżur projektanta, który odbędzie się w dniu 25 czerwca 2026 r. w godz. od 15.30 do 17.30 w Urzędzie Gminy Chełmiec w pokoju nr 5.

Projekt zmiany planów wraz z prognozami oddziaływania na środowisko zostają udostępnione w siedzibie Urzędu Gminy Chełmiec, 33-395 Chełmiec w pokoju nr 5 w godzinach pracy Urzędu (po uprzednim umówieniu się telefonicznie, pod numerem tel. (18) 5480223), na stronie internetowej Urzędu Gminy (https://chelmiec.pl/aktualnosci_wg_kategorii/komunikaty) oraz w Biuletynie Informacji Publicznej na stronie podmiotowej Urzędu Gminy Chełmiec (https://bip.malopolska.pl/ugchelmiec,m,432688,projekty-uchwal.html). Uwagi do projektu zmiany planów oraz wnioski i uwagi do prognoz oddziaływania na środowisko można wnosić w formie papierowej w Urzędzie Gminy Chełmiec, drogą pocztową na adres: Urząd Gminy Chełmiec, 33-395 Chełmiec, ul. Papieska 2 lub w formie elektronicznej w tym za pomocą środków komunikacji elektronicznej, w szczególności poczty elektronicznej mail: sekretariat@chelmiec.pl i platformy usług administracji publicznej ePUAP a w przypadku prognoz oddziaływania na środowisko także ustnie do protokołu. Uwagi i wnioski należy składać na formularzu pisma dotyczącego aktu planowania przestrzennego, którego wzór dostępny jest w Biuletynie Informacji Publicznej na stronie podmiotowej Urzędu Gminy Chełmiec (https://bip.malopolska.pl/ugchelmiec,m,431360,wniosek-od-aktu-planowania-przestrzennego.html). Uwaga powinna zawierać imię i nazwisko albo nazwę interesariusza, adres zamieszkania albo siedziby, adres poczty elektronicznej o ile taki posiada, a także dodatkowe dane do kontaktu takie jak adres do korespondencji lub numer telefonu, przedmiot, oznaczenie nieruchomości, której uwaga dotyczy, a także informację czy składający wniosek i uwagę jest właścicielem lub użytkownikiem wieczystym nieruchomości objętej wnioskiem i uwagą.

Szczegółowe informacje związane z przetwarzaniem danych osobowych uzyskanych w toku prowadzenia postępowań dotyczących sporządzenia aktów planistycznych. Zgodnie z art. 8a ust. 1 ustawy z dnia 27 marca 2003 r. o planowaniu i zagospodarowaniu przestrzennym w związku z rozporządzeniem Parlamentu Europejskiego i Rady (UE) 2016/679 z dnia 27 kwietnia 2016 r. w sprawie ochrony osób fizycznych w związku z przetwarzaniem danych osobowych i w sprawie swobodnego przepływu takich danych oraz uchylenia dyrektywy 95/46/WE (Dz. Urz. UE. L 2016, Nr 119, str. 1 z późn. zm.), zwanego dalej „RODO", informuję iż prawo, o którym mowa w art. 15 ust. 1 lit. g rozporządzenia RODO przysługuje, jeżeli nie wpływa na ochronę praw i wolności osoby, od której dane te pozyskano. Administratorem danych osobowych przetwarzanych w wyniku uzyskania ich w toku prowadzonych postępowań dotyczących sporządzenia aktów planistycznych jest Wójt Gminy Chełmiec. Kontakt z Inspektorem Ochrony Danych w Urzędzie Gminy Chełmiec za pomocą e-mail: (33-395 Chełmiec, ul. Papieska 2) iod@chelmiec.pl. Przetwarzanie danych jest niezbędne do wykonania zadania realizowanego w ramach sprawowania władzy publicznej - szczegółowe informacje dotyczące ochrony danych osobowych są dostępne w Biuletynie Informacji Publicznej.

Kraków/34438055

Zarząd Dróg Miasta Krakowa
informuje

o zamieszczeniu do publicznej wiadomości na stronie internetowej jednostki https://zdmk.krakow.pl/dzialania/komunikaty/ oraz na stronie BIP ZDMK https://www.bip.krakow.pl/?dok_id=43865

wykazu nieruchomości stanowiących własność Gminy Miejskiej Kraków przeznaczonych do dzierżawy w trybie bezprzetargowym,

wykazu nieruchomości stanowiących własność Skarbu Państwa przeznaczonych do dzierżawy w trybie bezprzetargowym lub użyczenia oraz wykazu części nieruchomości gruntowej przeznaczonej do użyczenia przez Gminę Miejską Kraków, na podstawie art. 35 ust. 1 ustawy z dnia 21 sierpnia 1997 r. o gospodarce nieruchomościami (Dz. U. z 2026 r. poz. 399).

Kraków/34438069

Skarb Państwa - Prezydent Miasta Krakowa informuje, że na tablicy ogłoszeń w budynku Urzędu Miasta Krakowa przy placu Wszystkich Świętych 3-4, w budynku Zarządu Infrastruktury Wodnej w Krakowie na os. Szkolnym 27, w Biuletynie Informacji Publicznej Miasta Krakowa, Biuletynie Informacji Publicznej Zarządu Infrastruktury Wodnej oraz Biuletynie Informacji Publicznej Małopolskiego Urzędu Wojewódzkiego w Krakowie został podany do publicznej wiadomości: od dnia 8 czerwca 2026 r. do dnia 28 czerwca 2026 r. wykaz obejmujący część nieruchomości gruntowej, stanowiącej własność Skarbu Państwa, oznaczonej jako działka nr 344, obręb 51 Krowodrza, przeznaczonej do oddania w dzierżawę z przeznaczeniem pod prowadzenie działalności niezarobkowej, w szczególności charytatywnej (w ramach której grunt pełni funkcję komunikacyjną), w trybie bezprzetargowym na rzecz wnioskodawcy, stanowiący załącznik dozarządzenia nr 10/2026 Prezydenta Miasta Krakowa z dnia 2 stycznia 2026r.
Szczegółowe informacje zamieszczono w wykazie.

Kraków/34437913

P R E Z Y D E N T

MIASTA ZAWIERCIE

i n f o r m u j e ,

że zamieszczono na stronie internetowej www.zawiercie.eu w zakładce Obwieszczenia oraz wywieszono na okres 21 dni na tablicy ogłoszeń w siedzibie Urzędu Miejskiego w Zawierciu przy ul. Leśnej 2

Wykaz 5/2026,

obejmujący nieruchomość położoną w Zawierciu przeznaczoną do użyczenia na okres do 3 lat.

Katowice/34437335

Spółdzielnia Mieszkaniowa „Podgórze" w Krakowie,
ul. Podedworze 20

ogłasza nieograniczony przetarg - ustny na sprzedaż lokalu mieszkalnego przy ul. Sanockiej 11/39 o pow. 62,10m² położonego na I piętrze.

Cena wywoławcza 630 000,00 zł (słownie: sześćset trzydzieści tysięcy złotych).
Przetarg odbędzie się **w dniu 18.06.2026 r.** (czwartek) **o godz. 13.00** w siedzibie Spółdzielni przy ul. Podedworze 20 w Krakowie.

Zgłoszenie uczestnictwa w przetargu należy składać w sekretariacie Spółdzielni, ul. Podedworze 20 w zamkniętych kopertach z dopiskiem „***przetarg na lokal mieszkalny***", najpóźniej do godziny 12:00 w dniu przetargu.

Zgłoszenie winno zawierać:
- nazwisko i imię, adres zamieszkania, własnoręczny podpis;
- oświadczenie o zapoznaniu się ze stanem technicznym lokalu;
- oświadczenie o zapoznaniu się z Regulaminem Przetargu i przyjęciu go bez zastrzeżeń;
- zgodę na przetwarzanie danych osobowych zawartych w zgłoszeniu dla potrzeb niezbędnych do zrealizowania przetargu;
- potwierdzenie wpłaty wadium.

Lokal można oglądać po uprzednim uzgodnieniu terminu z Administracją osiedla Wola Duchacka Zachód ul. Sas-Zubrzyckiego 5 – **tel.: 12 312 13 58**.

Warunkiem przystąpienia do przetargu jest wpłata wadium w wysokości **31 500,00 zł** na rachunek bankowy **PEKAO SA 89 1240 4722 1111 0000 4856 7916**.

Spółdzielnia zastrzega sobie prawo odwołania przetargu w każdym czasie bez podania przyczyny.

Regulamin przetargu dostępny jest na stronie internetowej Spółdzielni www.podgorze.krakow.pl.

Kraków/34438096

---

rok założenia 1959

Spółdzielnia Mieszkaniowa" Metalowiec"
we Wrocławiu, ul. Inżynierska 17

ogłasza przetarg ofertowy na wynajem lokalu użytkowego przy ul.:

1.Szwedzkiej 19D o pow. 91,59 m² –parter

2.Grabiszyńskiej 88A o pow. 146,50 m² –parter (po Banku)

na działalność handlowo-usługową lub biurową nieuciążliwą dla mieszkańców.

Specyfikacja szczegółowa warunków przetargu do wglądu w siedzibie Spółdzielni i na stronie www.metalowiec.wroclaw.pl zakładka przetargi

Pisemne oferty z podaniem rodzaju działalności /branży/, proponowaną stawką czynszu netto za 1m² powierzchni użytkowej lokalu (media dodatkowo wg faktycznego zużycia), z aktualnym zaświadczeniem o prowadzonej działalności gospodarczej, dowodem wpłaty wadium, oświadczeniem o zapoznaniu się i przyjęciu warunków specyfikacji przetargowej, prosimy składać w Centrum Obsługi Mieszkańców (parter), w zamkniętych kopertach z dopiskiem : *Oferta przetargowa na wynajem lokalu przy ul. jw.* w terminie do **22.06.2026r.**

Wymagane wadium w wysokości: poz. 1 -4000zł, poz.2 -5000 zł, płatne na konto SM „Metalowiec" PKO III O/ Wrocław Nr 78 1020 5242 0000 2802 0027 7640 w *terminie jw.*

Spółdzielnia zastrzega sobie prawo swobodnego wyboru oferenta, przeprowadzenia negocjacji uzupełniających lub unieważnienia przetargu bez podania przyczyn. **Dodatkowe informacje pod nr tel. 71 33 29 306, 71 33 29 300 www.metalowiec.wroclaw.pl zakładka przetargi**

W ofercie prosimy o zamieszczenie klauzuli - zgody na przetwarzanie danych osobowych do celów przetargu:

Wyrażam zgodę na przetwarzanie moich - danych osobowych zawartych w mojej ofercie na wynajem lokalu użytkowego dla potrzeb niezbędnych do realizacji procedury przetargowej prowadzonej przez SM" Metalowiec" z siedzibą we Wrocławiu, ul. Inżynierska 17, zgodnie z przepisami ogólnego rozporządzenia o ochronie danych osobowych z 27 kwietnia 2016r

Wrocław/34438017

eprasa.pl 92d821f00f

Prezydent Miasta Opola

zawiadamia,
że na tablicy ogłoszeń Urzędu Miasta Opola
przy ul. płk. W. Pileckiego 1, (hol budynku Centrum Usług Publicznych)
podawane są do publicznej wiadomości na okres 21 dni

1. wykaz pomieszczenia gospodarczego przeznaczonego do oddania w najem w trybie bezprzetargowym na okres do 3 lat (część działki nr 8/46 obręb: Opole),
2. wykaz powierzchni użytkowej przeznaczonej do oddania w najem w trybie bezprzetargowym na czas nieokreślony (część działki nr 75 obręb: Opole),
3. wykaz lokalu użytkowego przeznaczonego do oddania w najem w trybie bezprzetargowym na czas nieokreślony (część działki nr 62/11 obręb: Opole).

Dodatkowo pełną informację o ww. wykazach nieruchomości można znaleźć na stronie internetowej Biuletynu Informacji Publicznej Urzędu Miasta Opola, w zakładce ogłoszenia: https://www.bip.um.opole.pl

Opole/34438011

Syndyk masy upadłości sprzeda nieruchomość z wolnej ręki w drodze konkursu ofert:

Prawo własności nieruchomości gruntowej zabudowanej budynkiem mieszkalnym, położonej w miejscowości Grabówki nr 134, gmina Wieliczka, powiat wielicki, województwo małopolskie, stanowiącej działkę ewidencyjną numer 287/9 o powierzchni 0,1692 ha, dla której prowadzona jest księga wieczysta nr KR1I/00004370/0 – za cenę nie niższą niż cena minimalna wynosząca **791.100 zł** netto (siedemset dziewięćdziesiąt jeden tysięcy sto złotych) – na warunkach określonych w regulaminie sprzedaży.

Warunkiem uczestnictwa jest zgodnie z regulaminem złożenie oferty (w dwóch kopertach) i wpłacenie wadium w wysokości 80.000 zł na rachunek bankowy masy upadłości podany w regulaminie sprzedaży. Liczy się uznanie wpływu środków na rachunek masy i złożenie kompletnej oferty w terminie włącznie do dnia 9 lipca 2026 roku do godziny 15.00 tj. data doręczenia wyłącznie za pomocą listu poleconego, lub przesyłki kurierskiej w zamkniętej kopercie, do której ma być włożona druga zaklejona koperta z ofertą, na adres kancelarii notarialnej:

Kancelaria Notarialna Karolina Dolińska, Rynek 14/2, 38-300 Gorlice
Koniecznie z dopiskiem; **„Konkurs ofert, sygn. akt KR1S/Gup/54/2025**"

Wybór oferty nastąpi w kancelarii notarialnej w dniu 10 lipca 2026 roku. Zawarcie umowy sprzedaży powinno nastąpić nie później niż w ciągu dwóch miesięcy od wyboru oferty.

Sprzedaż w postępowaniu upadłościowym ma skutki sprzedaży egzekucyjnej, nabywca kupuje nieruchomość wolną od obciążeń. Oferta nie może być złożona pod warunkiem. Wszystkie koszty nabycia nieruchomości ponosi kupujący. Pełna informacja i zasady znajdują się w regulaminie sprzedaży, z którym każdy oferent winien się zapoznać przed złożeniem oferty.

Regulamin sprzedaży i inne informacje zostaną przesłane każdemu zainteresowanemu po zgłoszeniu zapytania na e-mail: biuro@syndykpomaga.pl, a informacje o przedmiocie sprzedaży i możliwości jego oglądania dostępne są po uzgodnieniu telefonicznym pod nr 50 50 50 229 (w dni robocze w godzinach od 11 do 16).

Syndyk Masy Upadłości

Kraków/34437920

OGŁOSZENIE WÓJTA GMINY MIEDZIANA GÓRA z dnia 9 czerwca 2026 r.

o rozpoczęciu konsultacji społecznych projektów zmian miejscowych planów zagospodarowania przestrzennego wraz z prognozami oddziaływania na środowisko.

Na podstawie art. 17 pkt 11 w związku z art. 8h ust. 1 ustawy z dnia 27 marca 2003 r. o planowaniu i zagospodarowaniu przestrzennym (t.j. Dz. U. z 2026 poz. 538), art. 39 ust. 1, art. 54 ust. 3 ustawy z dnia 3 października 2008 r. o udostępnieniu informacji o środowisku i jego ochronie, udziale społeczeństwa w ochronie środowiska oraz o ocenach oddziaływania na środowisko (t.j. Dz. U. z 2026 r., poz. 670) oraz uchwał:

1) Nr XVI/124/25 z dnia 22 maja 2025 r. w sprawie przystąpienia do sporządzenia zmiany Nr 10 miejscowego planu zagospodarowania przestrzennego sołectwa Kostomłoty II – część I na terenie gminy Miedziana Góra;
2) Nr XVI/122/25 z dnia 22 maja 2025 r. w sprawie przystąpienia do sporządzenia zmiany Nr 10 miejscowego planu zagospodarowania przestrzennego sołectwa Przyjmo na terenie gminy Miedziana Góra;

podaje się do publicznej wiadomości o rozpoczęciu konsultacji społecznych do ww. zmian planów miejscowych oraz prognoz oddziaływania na środowisko, które będą prowadzone w terminie **od dnia 10.06.2026 r. do dnia 08.07.2026 r.** i obejmują:

1. zbieranie uwag w terminie **od dnia 10.06.2026 r. do dnia 08.07.2026 r.**;
2. spotkanie otwarte, które odbędzie się w dniu **24.06.2026 r.**, **od godz. 15:35 do 16:00** Urzędu Gminy w Miedzianej Górze ul. Urzędnicza 18, 26-085 Miedziana Góra;
3. dyżur projektanta, który odbędzie się w dniu **24.06.2026 r.**, **od godz. 16:00 do 16:30** Urzędu Gminy w Miedzianej Górze ul. Urzędnicza 18, 26-085 Miedziana Góra.

Z ww. projektami zmian planów miejscowych oraz prognoz oddziaływania na środowisko można będzie się zapoznać w siedzibie Urzędu Gminy w Miedzianej Górze ul. Urzędnicza 18, 26-085 Miedziana Góra pokój nr 22 oraz w **Biuletynie Informacji Publicznej Gminy Miedziana Góra** (zwanego dalej „BIP") pod adresem: https://miedzianagora.biuletyn.net/?bip=1&cid=76&bsc=N

Zainteresowani mogą składać uwagi do ww. zmian projektów planów miejscowych oraz prognoz oddziaływania na środowisko na formularzu zgodnym ze wzorem stanowiącym załącznik do rozporządzenia Ministra Rozwoju i Technologii z dnia 13 listopada 2023 r. w sprawie wzoru formularza pisma dotyczącego aktu planowania przestrzennego (Dz. U. poz. 2509), udostępnionym w wersji elektronicznej w BIP link: https://miedzianagora.biuletyn.net/archiwum/miedziana-gora.pl/asp/pliki/zagospodarowanie_przestrzenne/wzor_formularza_pisma_dot_aktu_planowania_przestrzennego.pdf oraz w wersji papierowej dostępnej w Urzędzie Gminy w Miedzianej Górze.

Składający uwagę podaje swoje imię i nazwisko albo nazwę oraz adres zamieszkania albo siedziby oraz adres poczty elektronicznej, o ile taki posiada, a także wskazuje, czy jest właścicielem lub użytkownikiem wieczystym nieruchomości objętej uwagą, oraz może podać dodatkowe dane do kontaktu takie jak adres do korespondencji lub numer telefonu.

Uwagi można składać osobiście w Urzędzie Gminy w Miedzianej Górze lub za pośrednictwem poczty na adres: Urząd Gminy Miedziana Góra ul. Urzędnicza 18, 26-085 Miedziana Góra. Jako wniesione na piśmie uznaje się również uwagi wniesione w postaci elektronicznej na adres sekretariat@miedziana-gora.pl opatrzone bezpiecznym podpisem elektronicznym weryfikowanym przy pomocy ważnego kwalifikowanego certyfikatu lub opatrzone podpisem potwierdzonym profilem zaufanym za pośrednictwem platformy **E-Doręczenia**, adres skrzynki:AE:PL-83556-23086-WBJIB-22 lub za pomocą elektronicznej skrzynki podawczej w rozumieniu przepisów ustawy z dnia 17 lutego 2005r. o informatyzacji działalności podmiotów realizujących zadania publiczne (Dz. U. z 2024 r. poz. 1557 z późn. zm.).

Organem właściwym do rozpatrzenia uwag jest Wójt Gminy Miedziana Góra.

Nadmienia się, iż siedziba Urzędu Gminy w Miedzianej Górze jest dostosowana do potrzeb osób ze szczególnymi potrzebami.

Klauzula informacyjna dotycząca przetwarzania danych osobowych w Urzędzie Gminy Miedziana Góra wraz z informacją o ograniczeniu wynikającym z art. 8a ust. 1 ustawy o planowaniu i zagospodarowaniu przestrzennym, dostępna jest pod linkiem: https://miedzianagora.biuletyn.net/?bip=1&cid=155&bsc=N

Kielce/34438078

SPÓŁDZIELNIA MIESZKANIOWA „METALOWIEC"
WE WROCŁAWIU PRZY UL.INŻYNIERSKIEJ 17
TEL. 71 3329 300, 71 3329 308, 71 3329 307

OGŁASZA PRZETARG OFERTOWY

na zawarcie umowy najmu lokalu mieszkalnego z zastrzeżeniem, że pierwszeństwo mają członkowie spółdzielni i ich rodziny.

przy Alei Pracy 27A/32, na ósmej kondygnacji, o powierzchni użytkowej 26,00 m², składającego się z: jednego pokoju, kuchni, przedpokoju, łazienki z wc

Do lokalu przynależy komórka lokatorska (1,64 m²).

Mieszkanie wymaga niezbędnego remontu, własnym staraniem i na koszt najemcy, z uwzględnieniem kosztów poniesionych na remont, w zakresie wcześniej uzgodnionym ze spółdzielnią, w opłatach za wynajem lokalu.

Mieszkanie można oglądać za pośrednictwem Administracji Osiedla nr I przy ul. Różanej 4/6 tel.71 332 93 31.

Oferty prosimy składać **do 26.06.2026 roku,** w Centrum Obsługi Mieszkańców przy ul. Inżynierskiej 17 (parter), w zamkniętych kopertach z dopiskiem : ***„przetarg na wynajem mieszkania przy Alei Pracy 27a/32.."***

Przedmiotem przetargu jest wysokość stawki czynszowej.

1. Stawka wyjściowa wynosi 1500 zł. / miesiąc.

2. Dodatkowo Najemca zobowiązany będzie do uiszczania miesięcznych opłat m.in. za zużyte media, średnio około 500 – zł.

3. Zawarcie umowy uzależnione jest od wpłacenia przez Najemcę kaucji w wysokości 2000 zł. na konto Spółdzielni 78 1020 5242 0000 2802 0027 7640.

4. Umowa będzie zawarta na czas określony tj. 2 lat z możliwością jej przedłużenia .

Wygrywający licytację zobowiązany będzie przed podpisaniem umowy najmu do złożenia:

1.oświadczenia Najemcy w formie aktu notarialnego, w którym Najemca poddał się egzekucji i zobowiązał się do opróżnienia i wydania lokalu używanego na podstawie umowy najmu okazjonalnego lokalu w terminie wskazanym w żądaniu, o którym mowa w art. 19d ust. 2 ustawy z dnia 21 czerwca 2001 r. o ochronie praw lokatorów, mieszkaniowym zasobie gminy i o zmianie Kodeksu cywilnego (Dz. U. z 2016 r., poz. 1610), poprzez przeprowadzenie się wraz z osobami z nim zamieszkującymi do innego lokalu, w którym Najemca będzie mógł zamieszkać w przypadku wykonania egzekucji obowiązku opróżnienia lokalu używanego na podstawie umowny najmu okazjonalnego lokalu,

2.oświadczenia, z podpisem notarialnie poświadczonym, właściciela lokalu lub osoby posiadającej tytuł prawny do „innego lokalu", o którym mowa w pkt 1, o wyrażeniu zgody na zamieszkanie Najemcy i osób z nim zamieszkujących w tym lokalu.

3. Ubezpieczyć mieszkanie od zdarzeń losowych.

Spółdzielnia zastrzega sobie prawo unieważnienia przetargu bez podania przyczyny.

Wrocław/34438006

OGŁOSZENIE BURMISTRZA BRANIC
Z DNIA 09.06.2026 ROKU

Na podstawie art. 43 ustawy z dnia 3 października 2008 r. o udostępnianiu informacji o środowisku i jego ochronie, udziale społeczeństwa w ochronie środowiska oraz o ocenach oddziaływania na środowisko (t.j.Dz.U.2026.670), **BURMISTRZ BRANIC,** podaje do publicznej wiadomości następujące informacje:

1) Rada Miejska w Branicach, na sesji w dniu 20 kwietnia 2026 r., uchwaliła miejscowy plan zagospodarowania przestrzennego obejmujący obszary położone w mieście Branice – uchwała nr XXVII/308/26 Rady Miejskiej w Branicach z dnia 20 kwietnia 2026 r. (opublikowana w Dz.Urz.Woj. Opolsk. 2026.1025 z dnia 21 kwietnia 2026 r.);
2) do uchwalonego dokumentu, o którym mowa w pkt 1 niniejszego ogłoszenia – miejscowego planu zagospodarowania przestrzennego obejmującego obszary położone w mieście Branice, zostały załączone, przez Burmistrza Branic:
   a) pisemne uzasadnienie, zawierające informację o udziale społeczeństwa w postępowaniu oraz o tym, w jaki sposób zostały wzięte pod uwagę i w jakim zakresie zostały uwzględnione uwagi i wnioski zgłoszone, w związku z udziałem społeczeństwa,
   (sporządzone zgodnie z art. 42 pkt 2 ustawy z dnia 3 października 2008 r., o udostępnianiu informacji o środowisku i jego ochronie, udziale społeczeństwa w ochronie środowiska oraz o ocenach oddziaływania na środowisko – t.j.Dz.U.2026.670),
   b) pisemne podsumowanie, zawierające uzasadnienie wyboru przyjętego dokumentu w odniesieniu do rozpatrywanych rozwiązań alternatywnych, a także informację, w jaki sposób zostały wzięte pod uwagę i w jakim zakresie zostały uwzględnione ustalenia zawarte w prognozie oddziaływania na środowisko, opinie właściwych organów, zgłoszone uwagi i wnioski oraz propozycje dotyczące metod i częstotliwości przeprowadzania monitoringu skutków realizacji postanowień dokumentu,
   (sporządzone zgodnie z art. 55 ust. 3, w związku z art. 46 pkt 1 ustawy z dnia 03 października 2008 r. o udostępnianiu informacji o środowisku i jego ochronie, udziale społeczeństwa w ochronie środowiska oraz o ocenach oddziaływania na środowisko – t.j.Dz.U.2026.670).

Z treścią uchwalonego, przez Radę Miejską w Branicach, dokumentu – miejscowego planu zagospodarowania przestrzennego obejmującego obszary położone w mieście Branice, o którym mowa w punkcie 1 niniejszego ogłoszenia oraz z treścią uzasadnienia i podsumowania, o których mowa w punkcie 2 niniejszego ogłoszenia, można zapoznać się w siedzibie Urzędu Miejskiego w Branicach, ul. Słowackiego 3, 48 – 140 Branice, pokój nr 3, od poniedziałku do piątku, w godzinach pracy urzędu oraz na stronie internetowej Urzędu Miejskiego w Branicach pod adresem: https://branice.pl/553/150/obwieszczenia.html, a także na stronie Biuletynu Informacji Publicznej Urzędu Miejskiego w Branicach pod adresem: https://bip.branice.pl/2593/1123/planowanie-przestrzenne-ogloszenia.html.

Burmistrz Branic

Opole/34438070

CHORZOWSKA SPÓŁDZIELNIA MIESZKANIOWA

OGŁASZA
PRZETARG NIEOGRANICZONY

na wykonanie utwardzenia terenu między budynkami przy ul. Ks. Wł. Opolskiego 5 i 7 w Chorzowie

Termin realizacji: do 29.01.2027r.

Termin składania ofert upływa: **03.07.2026r. do godz. 8^{00}**

Specyfikacja warunków zamówienia zostanie przekazana elektronicznie zainteresowanej stronie po przesłaniu wniosku na adres e-mail: tp@chsm.com.pl
Szczegółowych informacji udziela Dział Przygotowania i Rozliczeń Remontów i Inwestycji -ul. Lompy 11, pok. nr 9, tel. 32 2414-271-3 w. 381, 383.

Zamkniętą kopertę z ofertą oznaczoną „Oferta na wykonanie utwardzenia terenu między budynkami przy ul. Ks. Wł. Opolskiego 5 i 7 w Chorzowie" należy złożyć w siedzibie Zamawiającego pok. nr 29 przy ulicy Kopalnianej 4a.
Otwarcie ofert odbędzie się dnia 03.07.2026r. o godz. 8^{10} w siedzibie Zamawiającego pok. nr 28.

Otwarcie ofert nastąpi bez udziału oferentów- szczegóły zawarte w specyfikacji.

***W przetargu mogą wziąć udział oferenci, którzy spełniają wszystkie warunki podane w specyfikacji warunków zamówienia, w tym wniesienie wadium w wysokości 9 000 zł* (przelewem na konto ChSM w BP PKO O/Chorzów nr 09 1020 2368 0000 2002 0022 8445 – wymagane zaksięgowanie wadium na koncie ChSM w dniu otwarcia przetargu)**

Chorzowska Spółdzielnia Mieszkaniowa zastrzega sobie prawo swobodnego wyboru oferty lub unieważnienia przetargu bez podania przyczyny.

Katowice/34438012

eprasa.pl 92d821f00f

NOWOŚĆ
Słówko
Literówka
Quizy
Sudoku
Krzyżówki

Szukaj
w APLIKACJ WYBORCZEJ

Zeskanuj QR kod
i pobierz aplikację

POBIERZ Z Google Play
Pobierz w App Store

BURMISTRZ KRYNICY-ZDROJU

ogłasza przetarg ustny nieograniczony na sprzedaż nieruchomości obejmującej działkę ewid nr 1241/2 o pow. 0,1688 ha, obj. Kw. Nr NS1M/00011181/0, położona w obrębie 0002Krynica Wieś, jednostce ewidencyjnej Krynica-Zdrój. Cena wywoławcza – 525.000,00 zł brutto.

Nieruchomość zlokalizowana jest w miejscowości Krynica-Zdrój nad ul. Nadbrzeżną. Odległość od ścisłego centrum administracyjno-handlowego miasta wynosi 2500 mb. Działka położona jest w terenie o nachyleniu w kierunku zachodnim. Granice działki regularne, w sąsiedztwie znajduje się pojedyncza zabudowa mieszkaniowa jednorodzinna, ogródki działkowe oraz infrastruktura kolejowa. Dostęp do infrastruktury technicznej dobry.

Działka objęta jest miejscowym planem zagospodarowania przestrzennego i leży w terenach zabudowy mieszkaniowej jednorodzinnej i usług, symbol terenu 180MN-U.

Nieruchomość nie posiada obciążeń prawnych i nie jest przedmiotem żadnych zobowiązań.

Przetarg odbędzie się w dniu 14.08.2026 r. o godzinie 11^{00} w sali konferencyjnej Urzędu Miejskiego w Krynicy-Zdroju ul. Kraszewskiego 7, parter pok. Nr 14.

Wadium w wysokości 53.000,00 zł. (słownie: pięćdziesiąt trzy tysiące złotych), należy wpłacić do dnia 10.08.2026 r. na konto bankowe 26 8802 0002 2001 0000 1401 0002 Bank Spółdzielczy Ziem Górskich Karpatia.

Wadium ulega przepadkowi w razie uchylenia się uczestnika, który przetarg wygrał od zawarcia umowy sprzedaży w formie aktu notarialnego. Wszelkie koszty związane z nabyciem przedmiotu przetargu ponosi nabywca. Ogłoszenie podaje się do publicznej wiadomości na tablicy ogłoszeń tut. Urzędu, stronie internetowej www.krynica-zdroj.pl i BIP na okres 60 dni.

Szczegółowe informacje można uzyskać w Wydziale Inwestycji i Mienia Urzędu Miejskiego w Krynicy-Zdroju ul. Kraszewskiego 7 (pok. nr 34) tel. (18) 4725543.

Kraków/34437849

BURMISTRZ KRYNICY-ZDROJU

ogłasza

przetarg ustny nieograniczony

na sprzedaż nieruchomości obejmującej działkę ewid nr 1257/9 o pow. 0,1516 ha, obj. Kw. Nr NS1M/00011181/0, położona w obrębie 0002Krynica Wieś, jednostce ewidencyjnej Krynica-Zdrój. Cena wywoławcza – 480.000,00 zł brutto.

Nieruchomość zlokalizowana jest w miejscowości Krynica-Zdrój nad ul. Nadbrzeżną. Odległość od ścisłego centrum administracyjno-handlowego miasta wynosi 2500 mb. Działka położona jest w terenie o nachyleniu w kierunku zachodnim. Granice działki regularne, w sąsiedztwie znajduje się pojedyncza zabudowa mieszkaniowa jednorodzinna, ogródki działkowe oraz infrastruktura kolejowa. Dostęp do infrastruktury technicznej dobry.

Działka objęta jest miejscowym planem zagospodarowania przestrzennego i leży w terenach zabudowy mieszkaniowej jednorodzinnej i usług, symbol terenu 179MN-U.

Nieruchomość nie posiada obciążeń prawnych i nie jest przedmiotem żadnych zobowiązań.

Przetarg odbędzie się w dniu 12.08.2026 r. o godzinie 12^{00} w sali konferencyjnej Urzędu Miejskiego w Krynicy-Zdroju ul. Kraszewskiego 7, parter pok. Nr 14.

Wadium w wysokości 50.000,00 zł. (słownie: pięćdziesiąt tysięcy złotych), należy wpłacić do dnia 07.08.2026 r. na konto bankowe 26 8802 0002 2001 0000 1401 0002 Bank Spółdzielczy Ziem Górskich Karpatia.

Wadium ulega przepadkowi w razie uchylenia się uczestnika, który przetarg wygrał od zawarcia umowy sprzedaży w formie aktu notarialnego. Wszelkie koszty związane z nabyciem przedmiotu przetargu ponosi nabywca. Ogłoszenie podaje się do publicznej wiadomości na tablicy ogłoszeń tut. Urzędu, stronie internetowej www.krynica-zdroj.pl i BIP na okres 60 dni.

Szczegółowe informacje można uzyskać w Wydziale Inwestycji i Mienia Urzędu Miejskiego w Krynicy-Zdroju ul. Kraszewskiego 7 (pok. nr 34) tel. (18) 4725543.

Kraków/34437844

BURMISTRZ KRYNICY-ZDROJU

ogłasza przetarg ustny nieograniczony na sprzedaż nieruchomości obejmującej działkę ewid nr 1257/7 o pow. 0,1539 ha, obj. Kw. Nr NS1M/00011181/0, położona w obrębie 0002Krynica Wieś, jednostce ewidencyjnej Krynica-Zdrój. Cena wywoławcza – 480.000,00 zł brutto.

Nieruchomość zlokalizowana jest w miejscowości Krynica-Zdrój nad ul. Nadbrzeżną. Odległość od ścisłego centrum administracyjno-handlowego miasta wynosi 2500 mb. Działka położona jest w terenie o nachyleniu w kierunku zachodnim. Granice działki regularne, w sąsiedztwie znajduje się pojedyncza zabudowa mieszkaniowa jednorodzinna, ogródki działkowe oraz infrastruktura kolejowa. Dostęp do infrastruktury technicznej dobry.

Działka objęta jest miejscowym planem zagospodarowania przestrzennego i leży w terenach zabudowy mieszkaniowej jednorodzinnej i usług, symbol terenu 179MN-U.

Nieruchomość nie posiada obciążeń prawnych i nie jest przedmiotem żadnych zobowiązań.

Przetarg odbędzie się w dniu 13.08.2026 r. o godzinie 11^{00} w sali konferencyjnej Urzędu Miejskiego w Krynicy-Zdroju ul. Kraszewskiego 7, parter pok. Nr 14.

Wadium w wysokości 50.000,00 zł. (słownie: pięćdziesiąt tysięcy złotych), należy wpłacić do dnia 07.08.2026 r. na konto bankowe 26 8802 0002 2001 0000 1401 0002 Bank Spółdzielczy Ziem Górskich Karpatia.

Wadium ulega przepadkowi w razie uchylenia się uczestnika, który przetarg wygrał od zawarcia umowy sprzedaży w formie aktu notarialnego. Wszelkie koszty związane z nabyciem przedmiotu przetargu ponosi nabywca. Ogłoszenie podaje się do publicznej wiadomości na tablicy ogłoszeń tut. Urzędu, stronie internetowej www.krynica-zdroj.pl i BIP na okres 60 dni.

Szczegółowe informacje można uzyskać w Wydziale Inwestycji i Mienia Urzędu Miejskiego w Krynicy-Zdroju ul. Kraszewskiego 7 (pok. nr 34) tel. (18) 4725543.

Kraków/34437847

BURMISTRZ KRYNICY-ZDROJU

ogłasza

przetarg ustny nieograniczony

na sprzedaż nieruchomości obejmującej działkę ewid nr 1257/11 o pow. 0,1968 ha, obj. Kw. Nr NS1M/00011181/0, położona w obrębie 0002Krynica Wieś, jednostce ewidencyjnej Krynica-Zdrój. Cena wywoławcza – 612.000,00 zł brutto.

Nieruchomość zlokalizowana jest w miejscowości Krynica-Zdrój nad ul. Nadbrzeżną. Odległość od ścisłego centrum administracyjno-handlowego miasta wynosi 2500 mb. Działka położona jest w terenie o nachyleniu w kierunku zachodnim. Granice działki regularne, w sąsiedztwie znajduje się pojedyncza zabudowa mieszkaniowa jednorodzinna, ogródki działkowe oraz infrastruktura kolejowa. Dostęp do infrastruktury technicznej dobry.

Działka objęta jest miejscowym planem zagospodarowania przestrzennego i leży w terenach zabudowy mieszkaniowej jednorodzinnej i usług, symbol terenu 179MN-U.

Nieruchomość nie posiada obciążeń prawnych i nie jest przedmiotem żadnych zobowiązań.

Przetarg odbędzie się w dniu 12.08.2026 r. o godzinie 11^{00} w sali konferencyjnej Urzędu Miejskiego w Krynicy-Zdroju ul. Kraszewskiego 7, parter pok. Nr 14.

Wadium w wysokości 62.000,00 zł. (słownie: sześćdziesiąt dwa tysiące złotych), należy wpłacić do dnia 07.08.2026 r. na konto bankowe 26 8802 0002 2001 0000 1401 0002 Bank Spółdzielczy Ziem Górskich Karpatia.

Wadium ulega przepadkowi w razie uchylenia się uczestnika, który przetarg wygrał od zawarcia umowy sprzedaży w formie aktu notarialnego. Wszelkie koszty związane z nabyciem przedmiotu przetargu ponosi nabywca. Ogłoszenie podaje się do publicznej wiadomości na tablicy ogłoszeń tut. Urzędu, stronie internetowej www.krynica-zdroj.pl i BIP na okres 60 dni.

Szczegółowe informacje można uzyskać w Wydziale Inwestycji i Mienia Urzędu Miejskiego w Krynicy-Zdroju ul. Kraszewskiego 7 (pok. nr 34) tel. (18) 4725543.

Kraków/34437843

BURMISTRZ KRYNICY-ZDROJU

ogłasza przetarg ustny nieograniczony na sprzedaż nieruchomości obejmującej działkę ewid nr 1257/8 o pow. 0,1770 ha, obj. Kw. Nr NS1M/00011181/0, położona w obrębie 0002Krynica Wieś, jednostce ewidencyjnej Krynica-Zdrój. Cena wywoławcza – 550.000,00 zł brutto.

Nieruchomość zlokalizowana jest w miejscowości Krynica-Zdrój nad ul. Nadbrzeżną. Odległość od ścisłego centrum administracyjno-handlowego miasta wynosi 2500 mb. Działka położona jest w terenie o nachyleniu w kierunku zachodnim. Granice działki regularne, w sąsiedztwie znajduje się pojedyncza zabudowa mieszkaniowa jednorodzinna, ogródki działkowe oraz infrastruktura kolejowa. Dostęp do infrastruktury technicznej dobry.

Działka objęta jest miejscowym planem zagospodarowania przestrzennego i leży w terenach zabudowy mieszkaniowej jednorodzinnej i usług, symbol terenu 179MN-U.

Nieruchomość nie posiada obciążeń prawnych i nie jest przedmiotem żadnych zobowiązań.

Przetarg odbędzie się w dniu 13.08.2026 r. o godzinie 10^{00} w sali konferencyjnej Urzędu Miejskiego w Krynicy-Zdroju ul. Kraszewskiego 7, parter pok. Nr 14.

Wadium w wysokości 55.000,00 zł. (słownie: pięćdziesiąt pięć tysięcy złotych), należy wpłacić do dnia 07.08.2026 r. na konto bankowe 26 8802 0002 2001 0000 1401 0002 Bank Spółdzielczy Ziem Górskich Karpatia.

Wadium ulega przepadkowi w razie uchylenia się uczestnika, który przetarg wygrał od zawarcia umowy sprzedaży w formie aktu notarialnego. Wszelkie koszty związane z nabyciem przedmiotu przetargu ponosi nabywca. Ogłoszenie podaje się do publicznej wiadomości na tablicy ogłoszeń tut. Urzędu, stronie internetowej www.krynica-zdroj.pl i BIP na okres 60 dni.

Szczegółowe informacje można uzyskać w Wydziale Inwestycji i Mienia Urzędu Miejskiego w Krynicy-Zdroju ul. Kraszewskiego 7 (pok. nr 34) tel. (18) 4725543.

Kraków/34437846

BURMISTRZ KRYNICY-ZDROJU

ogłasza przetarg ustny nieograniczony na sprzedaż nieruchomości obejmującej działkę ewid nr 1241/1 o pow. 0,1636 ha, obj. Kw. Nr NS1M/00011181/0, położona w obrębie 0002Krynica Wieś, jednostce ewidencyjnej Krynica-Zdrój. Cena wywoławcza – 510.000,00 zł brutto.

Nieruchomość zlokalizowana jest w miejscowości Krynica-Zdrój nad ul. Nadbrzeżną. Odległość od ścisłego centrum administracyjno-handlowego miasta wynosi 2500 mb. Działka położona jest w terenie o nachyleniu w kierunku zachodnim. Granice działki regularne, w sąsiedztwie znajduje się pojedyncza zabudowa mieszkaniowa jednorodzinna, ogródki działkowe oraz infrastruktura kolejowa. Dostęp do infrastruktury technicznej dobry.

Działka objęta jest miejscowym planem zagospodarowania przestrzennego i leży w terenach zabudowy mieszkaniowej jednorodzinnej i usług, symbol terenu 180MN-U.

Nieruchomość nie posiada obciążeń prawnych i nie jest przedmiotem żadnych zobowiązań.

Przetarg odbędzie się w dniu 14.08.2026 r. o godzinie 10^{00} w sali konferencyjnej Urzędu Miejskiego w Krynicy-Zdroju ul. Kraszewskiego 7, parter pok. Nr 14.

Wadium w wysokości 51.000,00 zł. (słownie: pięćdziesiąt jeden tysięcy złotych), należy wpłacić do dnia 10.08.2026 r. na konto bankowe 26 8802 0002 2001 0000 1401 0002 Bank Spółdzielczy Ziem Górskich Karpatia.

Wadium ulega przepadkowi w razie uchylenia się uczestnika, który przetarg wygrał od zawarcia umowy sprzedaży w formie aktu notarialnego. Wszelkie koszty związane z nabyciem przedmiotu przetargu ponosi nabywca. Ogłoszenie podaje się do publicznej wiadomości na tablicy ogłoszeń tut. Urzędu, stronie internetowej www.krynica-zdroj.pl i BIP na okres 60 dni.

Szczegółowe informacje można uzyskać w Wydziale Inwestycji i Mienia Urzędu Miejskiego w Krynicy-Zdroju ul. Kraszewskiego 7 (pok. nr 34) tel. (18) 4725543.

Kraków/34437848

eprasa.pl 92d821f00f

Burmistrz Krynicy-Zdroju

informuje, że na tablicy ogłoszeń Urzędu Miejskiego w Krynicy-Zdroju ul. Kraszewskiego 7, oraz na stronie internetowej Urzędu wywieszony został

wykaz nieruchomości stanowiącej własność Gminy Krynica-Zdrój, oznaczonej jako działka ewid. nr 928/1 o pow. 0,3305 ha, obj. księgą wieczystą nr NS1M/00013728/1, położona w obrębie 0008 Tylicz, jednostce ewidencyjnej Krynica-Zdrój, przeznaczona do sprzedaży w trybie przetargu nieograniczonego. Cena nieruchomości wynosi 160.000,00 zł. brutto.

Nieruchomość zlokalizowana jest w miejscowości Tylicz gm. Krynica-Zdrój. Działka posiada kształt trapezu, teren płaski niezabudowany, posiada dostęp do drogi publicznej poprzez gminną drogę wewnętrzną. Teren w znacznym stopniu zakrzaczony. W sąsiedztwie zabudowa mieszkaniowa i gospodarcza. Dostęp do mediów słaby.

Działka nie jest objęta miejscowym planem zagospodarowania przestrzennego.

Szczegółowe informacje można uzyskać w Wydziale Inwestycji i Mienia, Urzędu Miejskiego w Krynicy-Zdroju ul. Kraszewskiego 7 (pok. nr 36) tel. (18) 472-55-43.

Kraków/34437850

OBWIESZCZENIE

Daniel Czosnyka Komornik Sądowy przy Sądzie Rejonowym w Tarnowie,
Kancelaria Komornicza nr XI w Tarnowie
kurator kancelarii Komornika Sądowego
przy Sądzie Rejonowym w Tarnowie Andrzeja Czosnyki

Kancelaria Komornicza nr I w Tarnowie zawiadamia na podstawie art. 953 kpc w związku z art. 983 kpc, że w dniu **22 czerwca 2026 r. o godz. 10:00** w budynku Sądu Rejonowego w Tarnowie przy ul. Dąbrowskiego 27 (sala 204) odbędzie się:

DRUGA LICYTACJA

nieruchomości opisanej jako: **działka nr 655 o pow. 1,1422 ha położona na terenie lasów i zalesień**. Nieruchomość położona jest w miejscowości: **Nowa Jastrząbka, gm. Lisia Góra** i posiada założoną księgę wieczystą w Wydziale Ksiąg Wieczystych Sądu Rejonowego w Tarnowie o numerze: **TR1T/00160732/5.** Nieruchomość stanowi własność dłużnika: **Szatko Sebastian.** Nieruchomość oszacowana jest na kwotę: **54.685,00 zł** (słownie: pięćdziesiąt cztery tysiące sześćset osiemdziesiąt pięć złotych 00/100). Cena wywoławcza w powyższej licytacji wynosi: dwie trzecie wartości oszacowania tj. kwotę: **36.456,67 zł** (słownie: trzydzieści sześć tysięcy czterysta pięćdziesiąt sześć złotych 67/100). Stosownie do art. 962 kpc przystępujący do licytacji zobowiązany jest złożyć rękojmię w wysokości 10% ceny oszacowania nieruchomości tj. kwocie 5 468,50 zł na rachunek bankowy komornika: **nr 42 2490 0005 0000 4530 2360 8447 Alior Bank SA** albo złożyć ją w książeczce oszczędnościowej zaopatrzonej w upoważnienie właściciela książeczki do wypłaty całego wkładu stosownie do prawomocnego postanowienia sądu o utracie rękojmi lub wpłacić ją w gotówce w kancelarii komornika mieszczącej się w: Tarnowie przy ul. Tuchowska 20. Kwota rękojmi winna znajdować się na wskazanym rachunku najpóźniej na dzień przed licytacją lub zostać wpłacona najpóźniej na dzień przed licytacją w kancelarii komornika, również książeczkę oszczędnościową należy złożyć w kancelarii komornika najpóźniej na dzień przed licytacją. Na poleceniu przelewu należy podać sygn. akt sprawy i numer księgi wieczystej nieruchomość, której dotyczy wpłata rękojmi. W/w nieruchomość można oglądać w dniu 15.06.2026 r. w godz. od 10:00 do 11:00. Natomiast operat szacunkowy tej nieruchomości znajduje się do wglądu w kancelarii komornika mieszczącej się w: Tarnowie przy ul. Tuchowska 20, a akta postępowania egzekucyjnego, w tym protokół opisu i oszacowania nieruchomości wolno będzie przeglądać w Sądzie Rejonowym w Tarnowie I Wydział Cywilny Sekcja Egzekucyjna pokój nr 209 lub w Biurze Obsługi Interesantów pokój nr 15 w ciągu dwóch tygodni przed licytacją.

Kraków/34437792

KSSE Katowicka Specjalna Strefa Ekonomiczna

Katowicka Specjalna Strefa Ekonomiczna S.A. w Katowicach

40-026 Katowice, ul. Wojewódzka 42 tel.(+48) 32 251 07 36
jako zarządzający specjalną strefą ekonomiczną

informuje,

że w dniu 09.06.2026 r. na stronie Katowickiej SSE S.A.: www.ksse.pl ukazało się ogłoszenie o organizacji przetargu nieograniczonego mającego na celu wyłonienie nabywcy następującej nieruchomości.

Niezabudowana nieruchomość o łącznej powierzchni 0,6009 ha (6009 m^2) będąca przedmiotem przetargu jest położona na terenie Katowickiej Specjalnej Strefy Ekonomicznej w Gogolinie przy ul. Wierzbowej, obręb Karłubiec, i stanowi działki ewidencyjne o numerach: nr 259/18 o pow. 0,5000 ha (5000 m^2), 267/2 o pow. 0,0382 ha (382 m^2) oraz 268/2 o pow. 0,0627 (627 m^2) opisane w księdze wieczystej nr OP1S/00077218/9. Nieruchomość ta stanowi własność Katowickiej SSE S.A.

Szczegółowe warunki przetargu określone są w ogłoszeniu zamieszczonym na stronie: **www.ksse.pl**

Katowice/34437812

BURMISTRZ KRYNICY-ZDROJU

ogłasza

przetarg ustny nieograniczony

na sprzedaż nieruchomości obejmującej działkę ewid nr 1257/10 o pow. 0,1549 ha, obj. Kw. Nr NS1M/00011181/0, położona w obrębie 0002Krynica Wieś, jednostce ewidencyjnej Krynica-Zdrój. Cena wywoławcza – 482.000,00 zł brutto.

Nieruchomość zlokalizowana jest w miejscowości Krynica-Zdrój nad ul. Nadbrzeżną. Odległość od ścisłego centrum administracyjno-handlowego miasta wynosi 2500 mb. Działka położona jest w terenie o nachyleniu w kierunku zachodnim. Granice działki regularne, w sąsiedztwie znajduje się pojedyncza zabudowa mieszkaniowa jednorodzinna, ogródki działkowe oraz infrastruktura kolejowa. Dostęp do infrastruktury technicznej dobry.

Działka objęta jest miejscowym planem zagospodarowania przestrzennego i leży w terenach zabudowy mieszkaniowej jednorodzinnej i usług, symbol terenu 179MN-U.

Nieruchomość nie posiada obciążeń prawnych i nie jest przedmiotem żadnych zobowiązań.

Przetarg odbędzie się w dniu 12.08.2026 r. o godzinie 10^{00} w sali konferencyjnej Urzędu Miejskiego w Krynicy-Zdroju ul. Kraszewskiego 7, parter pok. Nr 14.

Wadium w wysokości 50.000,00 zł. (słownie: pięćdziesiąt tysięcy złotych), należy wpłacić do dnia 07.08.2026 r. na konto bankowe 26 8802 0002 2001 0000 1401 0002 Bank Spółdzielczy Ziem Górskich Karpatia.

Wadium ulega przepadkowi w razie uchylenia się uczestnika, który przetarg wygrał od zawarcia umowy sprzedaży w formie aktu notarialnego. Wszelkie koszty związane z nabyciem przedmiotu przetargu ponosi nabywca. Ogłoszenie podaje się do publicznej wiadomości na tablicy ogłoszeń tut. Urzędu, stronie internetowej www.krynica-zdroj.pl i BIP na okres 60 dni.

Szczegółowe informacje można uzyskać w Wydziale Inwestycji i Mienia Urzędu Miejskiego w Krynicy-Zdroju ul. Kraszewskiego 7 (pok. nr 34) tel. (18) 4725543.

Kraków/34437828

Jaworzno źródło energii

Prezydent Miasta Jaworzna

INFORMUJE,

że został ogłoszony pierwszy przetarg ustny nieograniczony na sprzedaż zabudowanej boksem garażowym działki gminnej nr 5883 o pow. 24 m² w obr. geod. 1026 m. Jaworzna, położonej przy ul. Chopina w Jaworznie.

Działka objęta jest księgą wieczystą **Nr KA1J/00040688/9,** prowadzoną w Sądzie Rejonowym w Jaworznie – Wydziale V Ksiąg Wieczystych.

Wraz ze sprzedażą prawa własności ww. zabudowanej boksem garażowym działki, następuje oddanie w użytkowanie wieczyste **1/191** części działki nr **5962** o pow. **7882 m²** w obr. geod. **1026** m. Jaworzna, stanowiącej drogę dojazdową i objętej księgą wieczystą **Nr KA1J/00020764/0,** prowadzoną w Sądzie Rejonowym w Jaworznie – Wydziale V Ksiąg Wieczystych. Oddanie w użytkowanie wieczyste następuje na okres 40 lat i może zostać przedłużone na dalszy okres nie krótszy niż lat 40.

Łączna cena wywoławcza prawa własności zabudowanej boksem garażowym działki nr 5883 w obr. geod. 1026 m. Jaworzna wraz z udziałem wynoszącym 1/191 w prawie własności działki drogowej nr 5962 w obr. geod. 1026 m. Jaworzna wynosi: 64.100,00 zł, w tym:

- cena składnika gruntowego jako prawa własności – **6.000,00 zł;**
- cena składnika budowlanego – **54.000,00 zł;**
- cena udziału w drodze – **4.100,00 zł.**

Dostawa nieruchomości zabudowanej boksem garażowym podlegać będzie zwolnieniu z podatku VAT.

Za oddanie nieruchomości gruntowej w użytkowanie wieczyste pobiera się pierwszą opłatę i opłaty roczne.

Do pierwszej opłaty oraz opłat rocznych, zostanie doliczony podatek VAT, zgodnie z obowiązującymi przepisami.

Pierwsza opłata za oddanie w użytkowanie wieczyste wynosi – 25% uzyskanej w przetargu ceny 1/191 części działki nr 5962 w obr. geod. 1026 m. Jaworzna.

Opłata roczna z tytułu użytkowania wieczystego – 5% uzyskanej w przetargu ceny 1/191 części działki nr 5962 w obr. geod. 1026 m. Jaworzna.

Opłatę roczną wnosi się przez cały okres użytkowania wieczystego, w terminie do 31 marca każdego roku, z góry za dany rok. Opłaty rocznej nie pobiera się w roku, w którym zostało ustanowione prawo użytkowania wieczystego.

Wysokość opłaty rocznej z tytułu użytkowania wieczystego nieruchomości gruntowej podlega aktualizacji, nie częściej niż raz na 3 lata, jeżeli wartość tej nieruchomości ulegnie zmianie.

Przeznaczenie działek w miejscowym planie zagospodarowania przestrzennego: zgodnie z zapisami miejscowego planu zagospodarowania przestrzennego "Centrum" w Jaworznie zatwierdzonego Uchwałą Nr XXXII/437/2009 Rady Miejskiej w Jaworznie z dnia 28 kwietnia 2009 r. (Dz. Urz. Woj. Śląskiego z dnia 13 lipca 2009 r. Nr 122 poz. 2578), obowiązującego od 12 sierpnia 2009 r., zmienionego uchwałą Nr XXXV/449/2021 Rady Miejskiej w Jaworznie z dnia 28 września 2021 r (Dz. Urz. Woj. Śl. z dnia 30 września 2021 r. poz. 6093) - zmiany weszły w życie 31 października 2021 r. (tekst jednolity uchwały: Dz. Urz. Woj. Śl. z 7 lipca 2022 r. poz. 4601):

• działki nr nr 5883, 5962 w obr. 1026 położone są w terenie oznaczonym symbolem: **UKS1 - Usługi lokalne (możliwość przekształceń zespołów boksów garażowych.**

Usługi lokalne (możliwość przekształceń zespołów boksów garażowych), oznaczone symbolami UKS1 i UKS4.

Termin i miejsce przetargu: 15 lipca 2026 r. o godz. 10:40 sala 045B Urzędu Miejskiego w Jaworznie, ul. Grunwaldzka 33.

Wadium: Wadium w pieniądzu, w wysokości **9.600,00 zł**, wnieść należy w terminie do **8 lipca 2026 r.** przelewem na rachunek Urzędu Miejskiego w Jaworznie, prowadzony **w Banku Handlowym w Warszawie S.A. NRB 51 1030 1159 0000 0000 9206 6029 SUMY DEPOZYTOWE,** z dopiskiem: **„Przetarg – działka nr 5883 w obr. geod. 1026"**. Za potwierdzenie wpłaty przyjmuje się datę uznania rachunku bankowego Urzędu Miejskiego w Jaworznie.

Przedmiotowy garaż udostępniony zostanie osobom zainteresowanym przez Miejski Zarząd Nieruchomości Komunalnych – Biuro Obsługi Mieszkańców I, ul. Matejki 24g, 43-600 Jaworzno, tel. 32 745 10 50, wew. 435 – 439 po uprzednim telefonicznym uzgodnieniu.

Pełna treść ogłoszenia została podana do publicznej wiadomości poprzez jego wywieszenie na tablicy ogłoszeń w budynku głównym Urzędu Miejskiego w Jaworznie przy ul. Grunwaldzkiej 33 oraz zamieszczenie na stronie internetowej Biuletynu Informacji Publicznej www.jaworzno.bip.pl. Szczegółowe informacje dot. procedury przetargowej uzyskać można w Wydziale Obrotu Nieruchomościami Urzędu Miejskiego w Jaworznie, Plac Górników 5, pok. 19, tel. 32 61 81 636.

Jaworzno, 2 czerwca 2026 r.

Katowice/34438111

ODESZLI.pl

Stwórz Miejsce Pamięci

Wejdź na serwis **odeszli.pl**

Dziel się wspomnieniami o bliskich, których już z nami nie ma

pomoc@odeszli.pl
tel. 22 55 55 383
22 55 55 399
22 55 55 555

eprasa.pl 92d821f00f

WOJEWODA OPOLSKI
ul. Piastowska 14
45-081 Opole

IN.I.7820.5.2026.KOK

Obwieszczenie Wojewody Opolskiego

o wszczęciu postępowania w sprawie wydania decyzji o zezwoleniu na realizację inwestycji drogowej

Na podstawie art. 61 § 4 z dnia 14 czerwca 1960 r. Kodeksu postępowania administracyjnego (Dz. U. z 2024 r. poz. 572) oraz art. 11d ust. 5 ustawy z dnia 10 kwietnia 2003 roku o szczególnych zasadach przygotowania i realizacji inwestycji w zakresie dróg publicznych (Dz. U. z 2024 r. poz. 311)

zawiadamiam,

że na wniosek z 12 marca 2026 r. (zmieniony 13 maja 2026 r.) Prezydenta Miasta Opola reprezentowanego przez Dyrektora Miejskiego Zarządu Dróg w Opolu, występującego przez pełnomocnika Mateusza Kałużę, członka zarządu Certigos Engineering sp. z o.o., wszczęto postępowanie w sprawie wydania decyzji o zezwoleniu na realizację inwestycji drogowej polegającej na **rozbudowie drogi wojewódzkiej nr 414** dla zadania pn.: **„Rozbudowa ul. Wrocławskiej w zakresie budowy drogi dla pieszych i rowerów”**.

Zgodnie z wnioskiem ww. inwestycja będzie realizowana na następujących nieruchomościach oznaczonych w ewidencji gruntów i budynków jako działki:

– **w liniach rozgraniczających teren inwestycji stanowiący pas drogowy drogi wojewódzkiej nr 414:**
279, 306 (po podziale 306/1*, 306/2), 309 (po podziale 309/1*, 309/2), 341 (po podziale 341/1*, 341/2), 339 (po podziale 339/1*, 339/2), 338 (po podziale 338/1*, 338/2), 375, 1035 (po podziale 1035/1*, 1035/2), 1036 (po podziale 1036/1*, 1036/2), 1024 (po podziale 1024/1*, 1024/2), 870 (po podziale 870/1*, 870/2), 797 (po podziale 797/1*, 797/2), 782, 977 (po podziale 977/1*, 977/2), 865 (po podziale 865/1*, 865/2), 875 (po podziale 875/1*, 875/2), 873 (po podziale 873/1*, 873/2), 818 (po podziale 818/1*, 818/2), 874 (po podziale 874/1*, 874/2), 882 (po podziale 882/1*, 882/2), 792 (po podziale 792/1, 792/2*, 792/3) - Obręb 0005 Bierkowice, jednostka ewidencyjna 166101_1 Miasto Opole
1261 (po podziale 1261/1*, 1261/2), 1260 (po podziale 1260/1*, 1260/2), 1259 (po podziale 1259/1*, 1259/2), 1258 (po podziale 1258/1*, 1258/2), 1265, 1199, 1263, 1394 (po podziale 1394/1*, 1394/2), 1393 (po podziale 1393/1*, 1393/2), 1245, 1181, 1180 (po podziale 1180/1*, 1180/2), 131 - Obręb 0147 Wrzoski, jednostka ewidencyjna 166101_1 Miasto Opole
* nr działek po podziale znajdujące się w liniach rozgraniczających – stanowiące pas drogowy drogi wojewódzkiej nr 414
– **w liniach rozgraniczających teren inwestycji stanowiący pas drogowy drogi powiatowej nr 1760 O:** 43, 133 - Obręb 0147 Wrzoski, jednostka ewidencyjna 166101_1 Miasto Opole
– **w liniach rozgraniczających teren inwestycji stanowiący pas drogowy drogi gminnej nr 103621 O:** 310 - Obręb 0005 Bierkowice, jednostka ewidencyjna 166101_1 Miasto Opole
– **w liniach rozgraniczających teren inwestycji stanowiący pas drogowy drogi gminnej nr 103620 O:** 304, 384 - Obręb 0005 Bierkowice, jednostka ewidencyjna 166101_1 Miasto Opole
– **w liniach rozgraniczających teren inwestycji stanowiący pas drogowy drogi gminnej nr 103622 O:** 815, 814 (po podziale 814/1*, 814/2) - Obręb 0005 Bierkowice, jednostka ewidencyjna 166101_1 Miasto Opole
* nr działek po podziale znajdujące się w liniach rozgraniczających – stanowiące pas drogowy drogi gminnej nr 103622 O.
– **poza liniami rozgraniczającymi teren pasa drogowego, ale stanowiący teren niezbędny dla obiektów budowlanych:**
281, 276, 306 (po podziale 306/1, 306/2**), 309 (po podziale 309/1, 309/2**), 338 (po podziale 338/1, 338/2**), 437, 436, 323, 383, 386, 994, 993, 997, 996, 998, 999, 1024 (po podziale 1024/1, 1024/2**), 886, 870 (po podziale 870/1, 870/2**), 937, 986, 981, 799, 798, 977 (po podziale 977/1, 977/2**), 866, 796, 791, 758, 801, 873 (po podziale 873/1, 873/2**), 818 (po podziale 818/1, 818/2**), 874 (po podziale 874/1, 874/2**), 882 (po podziale 882/1, 882/2**), 792 (po podziale 792/1, 792/2, 792/3**) - Obręb 0005 Bierkowice, jednostka ewidencyjna 166101_1 Miasto Opole
1261 (po podziale 1261/1, 1261/2**), 1259 (po podziale 1259/1, 1259/2**), 1258 (po podziale 1258/1, 1258/2**), 1264, 1393 (po podziale 1393/1, 1393/2**), 1326, 1256, 1172, 1355, 1375, 1239, 1334, 1246, 1176, 1361, 1337, 1177, 1178, 1179, 1383, 1198, 1289, 1290, 1348, 1288, 1180 (po podziale 1180/1, 1180/2**), 1200, 53, 322, 1280, 1270, 1197, 1, 2, 3, 4, 6, 7, 8, 321, 51, 1407/3, 213, 49, 47, 219, 218, 45, 44, 9, 10, 574, 355, 453/2, 11, 172, 41, 40, 39, 38 - Obręb 0147 Wrzoski, jednostka ewidencyjna 166101_1 Miasto Opole
**nr działek po podziale znajdujące się poza liniami rozgraniczającymi, ale stanowiące teren niezbędny dla obiektów budowlanych

Z dniem ukazania się obwieszczenia, nieruchomości stanowiące własność Skarbu Państwa bądź jednostek samorządu terytorialnego, objęte wnioskiem o wydanie decyzji o zezwoleniu na realizację inwestycji drogowej, nie mogą być przedmiotem obrotu w rozumieniu przepisów o gospodarce nieruchomościami.
Działając na podstawie art. 10 § 1 oraz art. 73 § 1 ustawy z dnia 14 czerwca 1960 r. – Kodeks postępowania administracyjnego, informuję, o możliwości zapoznania się z aktami sprawy oraz wypowiedzenia się, co do zebranych w sprawie materiałów dowodowych. Czynności tych można dokonać w Opolskim Urzędzie Wojewódzkim w Opolu – Wydział Infrastruktury i Nieruchomości w godzinach pracy urzędu **po wcześniejszym umówieniu się telefonicznym lub poprzez wiadomość e-mail** (77 4524138 lub kkrawczyk@opole.uw.gov.pl).

Opole/34437648

W Y C I Ą G Z O G Ł O S Z E N I A

Prezydent Miasta Mysłowice
ogłasza

DRUGI USTNY PRZETARG NIEOGRANICZONY

na sprzedaż samodzielnego lokalu mieszkalnego nr 2, o pow. użytkowej 35,86 m², stanowiącego własność Gminy Mysłowice, znajdującego się w wielorodzinnym budynku nr 47 przy ul. Brzezińskiej w Mysłowicach wraz z udziałem w nieruchomości wspólnej oraz sprzedażą ułamkowej części gruntu, obejmującym działkę oznaczoną numerem ewidencyjnym 2064/235 o pow. 10047 m², arkusz mapy 4, obręb 0001 Brzezinka, zapisanego w księdze wieczystej KA1L/00011287/8 Sądu Rejonowego w Mysłowicach. Lokal mieszkalny usytuowany jest na parterze w budynku mieszkalnym wielorodzinnym, składa się z jednego pokoju, kuchni, przedpokoju i łazienki w której znajduje się wc. Do mieszkania przynależy piwnica o powierzchni 10,88 m². Lokal wyposażony jest w instalację: energii elektrycznej, wodno-kanalizacyjną. Brak centralnego ogrzewania. W jednym z pokoi znajduje się piec. Z ww. nieruchomością związany jest udział wynoszący 146/10000 w części ułamkowej działki oznaczonej numerem ewidencyjnym 2064/235 o pow. 10047 m² wraz z częściami wspólnymi budynku i urządzeniami, które nie służą wyłącznie do użytku właścicieli lokali. Przedmiotowa nieruchomość posiada pokrycie miejscowym planem zagospodarowania przestrzennego ,,Brzezinka Południowa'' w Mysłowicach przyjętego Uchwałą Rady Miasta Mysłowice Nr LXV/659/06 z dnia 30 marca 2006 r. i pozostaje w głównej części w strefie oznaczonej symbolem MUIV - tereny zabudowy mieszkaniowej z dopuszczeniem usług jako funkcji uzupełniającej; a w pozostałym zakresie częściowo w strefie Z-I - tereny zieleni wysokiej - lasy i zadrzewienia; G 1/4 (35M) - tereny komunikacji drogowej - droga główna i ZIII-Zd- tereny ogrodów działkowych.

Cena wywoławcza nieruchomości wynosi 135.000,- zł
(słownie złotych: sto trzydzieści pięć tysięcy)

Sprzedaż nieruchomości może podlegać, zgodnie z przepisami, opodatkowaniu podatkiem VAT według stawki obowiązującej na dzień sprzedaży. Na dzień ogłaszania przetargu, sprzedaż nin. lokalu **zwolniona** jest od podatku VAT.
Przetarg odbędzie się w dniu **14 lipca 2026 r. o godz. 12.00** w sali nr 204 Urzędu Miasta Mysłowice przy ul. Powstańców 1.

Przed przystąpieniem do przetargu należy **najpóźniej** do dnia **8 lipca 2026 r**. wnieść **wadium** w pieniądzu w wysokości **27.000,-zł** (słownie: dwadzieścia siedem tysięcy złotych). Pełna treść ogłoszenia o przetargu zawierająca szczegółowe warunki przetargu dostępna jest na stronie internetowej w Biuletynie Informacji Publicznej www.bip.myslowice.pl/nieruchomości/ogłoszenia o przetargach na sprzedaż lub dzierżawę nieruchomości/ aktualne przetargi oraz www.myslowice.pl/zainwestuj/przetargi na sprzedaż lub dzierżawę nieruchomości - Ogłoszenia o przetargach na sprzedaż lub dzierżawę nieruchomości - Aktualne przetargi, a także na tablicy ogłoszeń w siedzibie Urzędu Miasta Mysłowice przy ul. Powstańców 1 (na II piętrze) obok pok. 302. Szczegółowych informacji nt. przetargu można uzyskać w Wydziale Gospodarki Nieruchomościami tel. 32 31 71 236 (pok. 311), w którym znajduje się dokumentacja zbywanego lokalu. Lokal zostanie udostępniony do oględzin w terminie wcześniej uzgodnionym z Miejskim Zarządem Gospodarki Komunalnej przy ulicy Partyzantów 21 w Mysłowicach - adres mailowy: mzgk@mzgk.myslowice.pl.

Katowice/34437969

NOWOŚĆ
Słówko
Literówka
Quizy
Sudoku
Krzyżówki
Szukaj w APLIKACJI WYBORCZEJ

Zeskanuj QR kod
i pobierz aplikację
POBIERZ Z Google Play
Pobierz w App Store

Kamienica, 9 czerwca 2026 r.

OGŁOSZENIE WÓJTA GMINY KAMIENICA

o rozpoczęciu konsultacji społecznych projektu planu ogólnego gminy Kamienica

Na podstawie art. 13i ust. 3 pkt 8, w trybie art. 8h, 8i, 8j ustawy z dnia 27 marca 2003 r. o planowaniu i zagospodarowaniu przestrzennym (t.j. Dz.U. z 2026 r., poz. 538) oraz art. 39 ust 1, w związku z art. 46 ust. 1 pkt. 1 oraz art. 54 ust. 2 i 3 ustawy z dnia 3 października 2008 r. o udostępnianiu informacji o środowisku i jego ochronie, udziale społeczeństwa w ochronie środowiska oraz o ocenach oddziaływania na środowisko (t.j. Dz. U. z 2026 r. poz. 670), realizując uchwałę nr XI/70/25 Rady Gminy Kamienica z dnia 27 stycznia 2025 r. w sprawie przystąpienia do sporządzenia planu ogólnego gminy Kamienica,

WÓJT GMINY KAMIENICA
zawiadamia o rozpoczęciu konsultacji społecznych dotyczących projektu planu ogólnego gminy Kamienica wraz z prognozą oddziaływania na środowisko

Konsultacje mają na celu zapoznanie wszystkich zainteresowanych osób z projektem planu ogólnego oraz zebranie uwag dotyczących zapisów dokumentu.

Proces konsultacji społecznych będzie prowadzony przez 31 dni tj. w okresie od 09.06.2026 roku do 10.07.2026 roku

Projekt planu ogólnego gminy Kamienica, wraz z prognozą oddziaływania na środowisko sporządzoną w ramach strategicznej oceny oddziaływania na środowisko, dostępne są do wglądu:
a) w Urzędzie Gminy Kamienica, Kamienica 420, 34-608 Kamienica, w godzinach pracy urzędu,
b) na stronie internetowej Biuletynu Informacji Publicznej pod adresem internetowym: https://bip.malopolska.pl/ugkamienica (zakładka: PLAN OGÓLNY → Konsultacje społeczne)
https://bip.malopolska.pl/ugkamienica,m,476999,konsultacje-spoleczne.html

ZBIERANIE UWAG do projektu planu ogólnego odbędzie się w dniach **od 09.06.2026 roku do 10.07.2026 roku.** Uwagi można składać:
→w formie papierowej – osobiście w godzinach pracy urzędu lub drogą pocztową – na adres Urzędu Gminy Kamienica, Kamienica 420, 34-608 Kamienica
→ustnie do protokołu w Urzędzie Gminy Kamienica, Kamienica 420, 34-608 Kamienica
→w postaci elektronicznej bez konieczności opatrywania ich bezpiecznym podpisem elektronicznym, o którym mowa w ustawie z dnia 5 września 2016 r. o usługach zaufania oraz identyfikacji elektronicznej (Dz. U. z 2024 r., poz. 1725) na adres: gmina@kamienica.org.pl
→w formie elektronicznej za pomocą platformy ePUAP: URZĄD GMINY KAMIENICA (/894e2jgxdu/skrytka)
→w postaci elektronicznej za pomocą platformy e-Doręczenia na adres: AE:PL-39935-65577-TVGSB-11.
Organem właściwym w sprawie rozpatrzenia uwag jest Wójt Gminy Kamienica.

Składający uwagę do projektu planu ogólnego, powinien podać imię i nazwisko/nazwę, adres zamieszkania/siedziby oraz adres poczty elektronicznej, o ile taki posiada, a także wskazać, czy jest właścicielem lub użytkownikiem wieczystym nieruchomości objętej uwagą. Składający uwagę może podać dodatkowe dane do kontaktu takie jak adres do korespondencji lub numer telefonu.

Wzór formularza pisma dotyczącego aktu planowania przestrzennego dostępny na stronie Ministerstwa Rozwoju i Technologii pod adresem internetowym: https://www.gov.pl/web/rozwoj-technologia/formularz-pisma-dotyczacego-aktu-planowania-przestrzennego

Formularz pisma dotyczącego aktu planowania przestrzennego dostępny jest również:
→w wersji papierowej, w Urzędzie Gminy Kamienica, Kamienica 420, 34-608 Kamienica, w godzinach pracy Urzędu
→w wersji elektronicznej na stronie Biuletynu Informacji Publicznej Gminy Kamienica pod adresem internetowym: https://bip.malopolska.pl/ugkamienica (zakładka: PLAN OGÓLNY → Konsultacje społeczne)
https://bip.malopolska.pl/ugkamienica,m,476999,konsultacje-spoleczne.html

Ponadto informuję, że w **Hali Widowiskowo Sportowej w Kamienicy**, Kamienica 985, 34-608 Kamienica w dniu **18 czerwca 2026 r (czwartek).:**
→o godzinie **15:40** odbędzie się **SPOTKANIE OTWARTE** dotyczące projektu planu ogólnego, poprzedzone prezentacją projektu,
→o godzinie **16:40** odbędzie się **DYŻUR PROJEKTANTA** sporządzającego projekt planu ogólnego.

Dodatkowo projektant pełni **DYŻUR TELEFONICZNY** w dniu **24.06.2026 r. (środa)** w godzinach **15:40**-**18:40**, pod numerem telefonu: **71 325 25 90** (numer wewnętrzny 122 lub 126).
Równocześnie informuję, że zgodnie z art. 39 ust 1, ustawy z dnia 3 października 2008 r. o udostępnianiu informacji o środowisku i jego ochronie, udziale społeczeństwa w ochronie środowiska oraz o ocenach oddziaływania na środowisko (t.j. Dz. U. z 2026 r. poz. 670), **istnieje możliwość składania uwag i wniosków do prognozy oddziaływania na środowisko.**

Uwagi i wnioski mogą być wnoszone w formie pisemnej, ustnie do protokołu oraz za pomocą środków komunikacji elektronicznej bez konieczności opatrywania ich kwalifikowanym podpisem elektronicznym na adres: gmina@kamienica.org.pl w terminie **od 09.06.2026 roku do 10.07.2026 roku.**

Zgodnie z art. 8a ust. 1 ustawy z dnia 27 marca 2003 r. o planowaniu i zagospodarowaniu przestrzennym w związku z przetwarzaniem przez Wójta Gminy Kamienica, danych osobowych, uzyskanych w toku przeprowadzenia postępowań dotyczących sporządzania aktów planistycznych, prawo, o którym mowa w art. 15 ust. 1 lit. g rozporządzenia Parlamentu Europejskiego i Rady (UE) 2016/679 z dnia 27 kwietnia 2016 r. w sprawie swobodnego przepływu takich danych oraz uchylenia dyrektywy 95/46/WE (ogólne rozporządzenie o ochronie danych), przysługuje, jeżeli nie wpływa na ochronę praw i wolności osoby, od której dane te pozyskano.

Szczegółowe informacje dotyczące przetwarzania danych osobowych dostępne są pod adresem: https://bip.malopolska.pl/ugkamienica,a,2883268,klauzula-informacyjna-w-sprawie-ochrony-osob-fizycznych-w-zwiazku-z-przetwarzaniem-danych-osobowych-.html

Wójt Gminy Kamienica
dr Władysław Sadowski

Kraków/34437649

eprasa.pl 92d821f00f

Zarząd Budynków Komunalnych w Krakowie

informuje, że w dniu **30 CZERWCA 2026 r. o godz. 9⁰⁰ w siedzibie Zarządu Budynków Komunalnych w Krakowie, ul. Czerwieńskiego 16 w Krakowie (sala konferencyjna),** zostanie przeprowadzona aukcja oraz aukcja celowa na najem lokali użytkowych.

Zasady najmu lokali użytkowych oraz zasady przeprowadzenia aukcji określa zarządzenie Nr 2760/2013 Prezydenta Miasta Krakowa z dnia 24 września 2013 r. w sprawie trybu i szczegółowych warunków najmu lokali użytkowych stanowiących własność Gminy Miejskiej Kraków wynajmowanych przez Zarząd Budynków Komunalnych w Krakowie (z późn. zm.).

Oferty przystąpienia do aukcji, wg wzoru ustalonego ww. przepisami przyjmowane są do dnia **26 czerwca 2026 r., do godz. 15⁰⁰** w Punkcie Obsługi Mieszkańców Zarządu Budynków Komunalnych w Krakowie, z siedzibą w Krakowie, ul. Czerwieńskiego 16.

Wadium w wysokości określonej przez Organizatora postępowania w wykazach lokali przeznaczonych do wynajęcia w trybie aukcji, **płatne jest do dnia 26 czerwca 2026 r. przelewem lub wpłatą na rachunek bankowy Nr 82 1020 2892 0000 5902 0590 1667. O dotrzymaniu terminu dokonania wpłaty wadium decyduje data wpływu środków finansowych na konto Zarządu Budynków Komunalnych w Krakowie.**

Organizator zastrzega sobie prawo odwołania aukcji w całości lub na poszczególne lokale, bez podania przyczyny – art. 70¹ § 3 kodeksu cywilnego.

Szczegółowe informacje dot. aukcji znajdują się na stronie www.zbk-krakow.pl .

Kraków/34437656

PREZYDENT MIASTA BOLESŁAWIEC

Rynek 41 - Ratusz, 59-700 Bolesławiec
www.um.boleslawiec.pl; BIP: www.um.boleslawiec.bip-gov.pl

Prezydent Miasta Bolesławiec

informuje, że w siedzibie Urzędu Miasta Bolesławiec przy Pl. Piłsudskiego 1 (wieżowiec, I piętro) zostały wywieszone niżej wymienione zarządzenia z wykazami nieruchomości, przeznaczonych do oddania w dzierżawę:

1. Zarządzenie Nr 105/2026 z dnia 15 maja 2026r.
   - od dnia 15 maja 2026r. do 9 czerwca 2026r.
2. Zarządzenie Nr 114/2026 z dnia 19 maja 2026r.
   - od dnia 19 maja 2026r. do 10 czerwca 2026r.

Wrocław/34437305

OGŁOSZENIE WÓJTA GMINY ZAGNAŃSK z dnia 9 czerwca 2026 r.

o przystąpieniu do sporządzenia zmiany Nr 1 miejscowego planu zagospodarowania przestrzennego obrębu Zagnańsk na terenie gminy Zagnańsk

wraz ze strategiczną oceną oddziaływania na środowisko.

Na podstawie art. 17 pkt 1 ustawy z dnia 27 marca 2003 r. o planowaniu i zagospodarowaniu przestrzennym (t. j. Dz. U. z 2026 r. poz. 538) zawiadamiam o podjęciu przez Radę Gminy Zagnańsk uchwały Nr 10/IX/2026 z dnia 26 lutego 2026 r. w sprawie przystąpienia do sporządzenia zmiany Nr 1 miejscowego planu zagospodarowania przestrzennego obrębu Zagnańsk na terenie gminy Zagnańsk.

Przedmiotem zmiany miejscowego planu zagospodarowania przestrzennego będą zagadnienia, o których mowa w art. 15 ust. 2 oraz w miarę potrzeb w art. 15 ust. 3 ustawy o planowaniu i zagospodarowaniu przestrzennym, w zakresie dostosowanym do występujących potrzeb z uwzględnieniem różnorodności funkcji terenów objętych zmianą miejscowego planu zagospodarowania przestrzennego.

Wnioski należy składać na piśmie w Urzędzie Gminy w Zagnańsku, ul. Spacerowa 8, 26-050 Zagnańsk w terminie do **8 lipca 2026 r.**

Wniosek powinien zawierać nazwisko, imię, nazwę i adres wnioskodawcy, przedmiot wniosku oraz oznaczenie nieruchomości, której dotyczy.

Ponadto na podstawie art. 39 ust. 1, art. 40, art. 46 pkt 1, art. 54 ust. 2 i ust. 3 ustawy z dnia 3 października 2008 r. o udostępnieniu informacji o środowisku i jego ochronie, udziale społeczeństwa w ochronie środowiska oraz o ocenach oddziaływania na środowisko (t. j. Dz. U. 2026 r. poz. 670.) zawiadamiam o przystąpieniu do sporządzenia strategicznych ocen oddziaływania na środowisko do ww. zmian planów zagospodarowania przestrzennego.

Informuje się o możliwości zapoznania się z niezbędną dokumentacją sprawy w siedzibie Urzędu Gminy w Zagnańsku w godzinach pracy Urzędu.

Zainteresowani mogą składać wnioski do prognozy oddziaływania na środowisko:

1) w formie pisemnej w siedzibie Urzędu Gminy w Zagnańsku, ul. Spacerowa 8, 26-050 Zagnańsk,
2) ustnie do protokołu w siedzibie Urzędu Gminy w Zagnańsku, ul. Spacerowa 8, 26-050 Zagnańsk,
3) za pomocą środków komunikacji elektronicznej na adres: e-mail: sekretariat@zagnansk.pl oraz Adres doręczeń elektronicznych (ADE): AE:PL-93434-56434-UCAHW-29

w terminie do dnia 8 lipca 2026 r. na formularzu pisma dotyczącego aktu planowania przestrzennego, który dostępny jest w Biuletynie Informacji Publicznej Gminy Zagnańsk pod adresem: https://zagnansk.biuletyn.net/?bip=1&cid=1335&bsc=N.

Wniosek powinien zawierać nazwisko, imię, nazwę i adres wnioskodawcy, przedmiot uwagi i wniosku, Przedłożone wnioski podlegają rozpatrzeniu przez Wójta Gminy Zagnańsk.

OBOWIĄZEK INFORMACYJNY

Na podstawie art. 13 ust. 1 i 2 Rozporządzenia Parlamentu Europejskiego i Rady (UE) 2016/679 z 27 kwietnia 2016 r. w sprawie ochrony osób fizycznych w związku z przetwarzaniem danych osobowych i w sprawie swobodnego przepływu takich danych oraz uchylenia dyrektywy 95/46/WE (Dz.U.UE.L. z 2016r. Nr 119, s.1 ze zm.) – dalej: „RODO" informuję, że:

1. Administratorem Państwa danych jest Wójt Gminy Zagnańsk z siedzibą w Urzędzie Gminy w Zagnańsku (ul. Spacerowa 8, 26-050 Zagnańsk, tel. 41 300 13 22).
2. Administrator wyznaczył Inspektora Ochrony Danych, z którym mogą się Państwo kontaktować we wszystkich sprawach dotyczących przetwarzania danych osobowych za pośrednictwem adresu email: inspektor@cbi24.pl lub pisemnie na adres Administratora.
3. Państwa dane osobowe będą przetwarzane w celu sporządzenia projektu miejscowego planu zagospodarowania przestrzennego z uwzględnieniem złożonych przez Państwa wniosków oraz uwag dotyczących projektu planu lub dyskusji publicznej nad przyjętymi w tym projekcie planu rozwiązaniami lub przedstawienia radzie gminy do uchwalenia projektu planu wraz z listą nieuwzględnionych uwag (art. 17 pkt. 4 lub 9 lub 12-14 Ustawy z dnia 27 marca 2003 r. o planowaniu i zagospodarowaniu przestrzennym (t. j. Dz. U. z 2026 r., poz. 538 – zwanej dalej „Ustawą") tj. w celu realizacji praw oraz obowiązków wynikających z przepisów prawa (art. 6 ust. 1 lit. c RODO) w zw. z art. 17a Ustawy;
4. Państwa dane osobowe będą przetwarzane przez okres niezbędny do realizacji ww. celu z uwzględnieniem okresów przechowywania określonych w przepisach szczególnych, w tym przepisów archiwalnych t.j. będą przechowywane wieczyście.
5. Państwa dane będą przetwarzane w sposób zautomatyzowany lecz nie będą podlegały zautomatyzowanemu podejmowaniu decyzji w tym nie będą podlegać profilowaniu.
6. Państwa dane osobowych nie będą przekazywane poza Europejski Obszar Gospodarczy (obejmujący Unię Europejską, Norwegię, Liechtenstein i Islandię).
7. W związku z przetwarzaniem Państwa danych osobowych, przysługują Państwu następujące prawa:

a) prawo dostępu do swoich danych oraz otrzymania ich kopii – z tym że w przypadku gdy dane osobowe nie zostały zebrane od osoby, której dane dotyczą, to realizacja prawa do informacji o źródle ich pozyskania (art. 15 ust. 1 lit. g RODO) przysługuje, jeżeli nie wpływa na ochronę praw i wolności osoby, od której dane te pozyskano;

b) prawo do sprostowania (poprawiania) swoich danych osobowych;

c) prawo do ograniczenia przetwarzania danych osobowych;

d) prawo wniesienia skargi do Prezesa Urzędu Ochrony Danych Osobowych (ul. Stawki 2, 00-193 Warszawa), w sytuacji, gdy uzna Pani/Pan, że przetwarzanie danych osobowych narusza przepisy ogólnego rozporządzenia o ochronie danych osobowych (RODO);

8. Podanie przez Państwa danych osobowych jest obowiązkowe. Nieprzekazanie danych skutkować będzie brakiem realizacji celu, o którym mowa w punkcie 3.
9. Państwa dane mogą zostać przekazane podmiotom zewnętrznym na podstawie umowy powierzenia przetwarzania danych osobowych – firmie „Masterplan" z siedzibą w Kielcach, t. j. wykonawcy zadania z którym została zawarta umowa na wykonanie projektu miejscowego planu zagospodarowania przestrzennego a także podmiotom lub organom uprawnionym na podstawie przepisów prawa.

Kielce/34437516

OGŁOSZENIE WÓJTA GMINY ZAGNAŃSK 9 czerwca 2026 r.

o wyłożeniu do publicznego wglądu projektów miejscowych planów zagospodarowania przestrzennego obrębów Długojów i Szałas na terenie gminy Zagnańsk

Na podstawie art. 17 pkt 9, 11 i art. 18 ustawy z dnia 27 marca 2003 r. o planowaniu i zagospodarowaniu przestrzennym (t.j. Dz. U. z 2026 r. poz. 538) w związku z art. 67 ust. 3 ustawy z dnia 4 lipca 2023 r. o zmianie ustawy o planowaniu i zagospodarowaniu przestrzennym oraz niektórych innych ustaw (t.j. Dz. U. 2023 poz. 1688 ze zm.), art. 54 ust. 3 ustawy z dnia 3 października 2008 r. o udostępnianiu informacji o środowisku i jego ochronie, udziale społeczeństwa w ochronie środowiska oraz o ocenach oddziaływania na środowisko (Dz. U. z 2024 r. poz. 1112 ze zm.) oraz w związku z uchwałami:

1) Nr 111/VIII/2021 Rady Gminy Zagnańsk z dnia 26 listopada 2021 r. w sprawie przystąpienia do sporządzenia miejscowego planu zagospodarowania przestrzennego obrębu Długojów na terenie gminy Zagnańsk;
2) Nr 115/VIII/2021 Rady Gminy Zagnańsk z dnia 26 listopada 2021 r. w sprawie przystąpienia do sporządzenia miejscowego planu zagospodarowania przestrzennego obrębu Szałas na terenie gminy Zagnańsk

ZAWIADAMIAM

o wyłożeniu do publicznego wglądu projektów miejscowych planów zagospodarowania przestrzennego obrębów Długojów oraz Szałas na terenie gminy Zagnańsk wraz z prognozami oddziaływania na środowisko, w dniach od 17 czerwca 2026 r. do 8 lipca 2026 r. w siedzibie Urzędu Gminy w Zagnańsku, w godzinach pracy urzędu.

Z projektami planów miejscowych oraz prognozami oddziaływania na środowisko będzie się można również zapoznać na stronie internetowej Biuletynu Informacji Publicznej Gminy Zagnańsk pod adresem:

https://zagnansk.biuletyn.net/?bip=1&cid=1014&bsc=N oraz www.zagnansk.pl.

Dyskusja publiczna nad przyjętymi w projektach planów rozwiązaniami odbędzie się w dniu **2 lipca 2026 r.** o godz. 13⁰⁰ w Urzędzie Gminy w Zagnańsku.

Zgodnie z art. 18 ust. 1 ustawy o planowaniu i zagospodarowaniu przestrzennym każdy, kto kwestionuje ustalenia przyjęte w projektach planów miejscowych może wnieść uwagi. Uwagi do projektów planów, należy wnosić do Wójta Gminy Zagnańsk na adres: ul. Spacerowa 8, 26-050 Zagnańsk z podaniem imienia i nazwiska lub nazwy jednostki organizacyjnej i adresu, oznaczenia nieruchomości, której uwaga dotyczy, w nieprzekraczalnym terminie do **23 lipca 2026 r.** na formularzu pisma dotyczącego aktu planowania przestrzennego, który dostępny jest w Biuletynie Informacji Publicznej Gminy Zagnańsk pod adresem: https://zagnansk.biuletyn.net/?bip=1&cid=1335&bsc=N.

Jednocześnie informuję, że zgodnie z art. 21 ustawy z dnia 3 października 2008 r. o udostępnieniu informacji o środowisku i jego ochronie, udziale społeczeństwa w ochronie środowiska oraz o ocenach oddziaływania na środowisko (t. j. Dz. U. 2026 r. poz. 670) zwanej dalej ustawą w publicznie dostępnym wykazie danych o dokumentach zawierających informacje o środowisku i jego ochronie, zamieszczono informację o:

- projektach miejscowych plan**ów** zagospodarowania przestrzennego obrębów Długojów i Szałas na terenie gminy Zagnańsk,
- prognozach oddziaływania na środowisko do ww. projektów planów.

Zgodnie z art. 46 pkt 1 oraz art. 54 ust. 2 ustawy, projekty miejscowych planów zagospodarowania przestrzennego podlegają strategicznej ocenie oddziaływania na środowisko, w tym zapewnieniu możliwości udziału społeczeństwa w okresie wyłożenia do publicznego wglądu, o którym mowa wcześniej.

Stosownie do art. 39 ust. 1, pkt 3 i 4, art. 40, w związku z art. 54 ust. 3 ustawy, zainteresowani mogą wnosić uwagi do ww. projektów planów oraz prognoz oddziaływania na środowisko, w ramach prowadzonej strategicznej oceny oddziaływania na środowisko w formie:

1) pisemnej w siedzibie Urzędu Gminy w Zagnańsku, 26-050 Zagnańsk, ul. Spacerowa 8;
2) ustnie do protokołu w siedzibie Urzędu Gminy w Zagnańsku, 26-050 Zagnańsk, ul. Spacerowa 8;
3) za pomocą środków komunikacji elektronicznej na adres: sekretariat@zagnansk.pl i adres doręczeń elektronicznych (ADE): AE:PL-93434-56434-UCAHW-29.

Uwagi należy składać do Wójta Gminy Zagnańsk z podaniem imienia i nazwiska lub nazwy jednostki organizacyjnej i adresu, oznaczenia nieruchomości, której uwaga dotyczy, w nieprzekraczalnym terminie do dnia **23 lipca 2026 r.** na formularzu pisma dotyczącego aktu planowania przestrzennego, który dostępny jest w Biuletynie Informacji Publicznej Gminy Zagnańsk pod adresem: https://zagnansk.biuletyn.net/?bip=1&cid=1335&bsc=N.

Uwagi wniesione po upływie określonego terminu pozostawia się bez rozpatrzenia.
Organem właściwym do rozpatrzenia uwag jest Wójt Gminy Zagnańsk.

OBOWIĄZEK INFORMACYJNY

Na podstawie art. 13 ust. 1 i 2 Rozporządzenia Parlamentu Europejskiego i Rady (UE) 2016/679 z 27 kwietnia 2016 r. w sprawie ochrony osób fizycznych w związku z przetwarzaniem danych osobowych i w sprawie swobodnego przepływu takich danych oraz uchylenia dyrektywy 95/46/WE (Dz.U.UE.L. z 2016r. Nr 119, s.1 ze zm.) – dalej: „RODO" informuję, że:

1. Administratorem Państwa danych jest Wójt Gminy Zagnańsk z siedzibą w Urzędzie Gminy w Zagnańsku (ul. Spacerowa 8, 26-050 Zagnańsk, tel. 41 300 13 22).
2. Administrator wyznaczył Inspektora Ochrony Danych, z którym mogą się Państwo kontaktować we wszystkich sprawach dotyczących przetwarzania danych osobowych za pośrednictwem adresu email: inspektor@cbi24.pl lub pisemnie na adres Administratora.
3. Państwa dane osobowe będą przetwarzane w celu sporządzenia projektu miejscowego planu zagospodarowania przestrzennego z uwzględnieniem złożonych przez Państwa wniosków oraz uwag dotyczących projektu planu lub dyskusji publicznej nad przyjętymi w tym projekcie planu rozwiązaniami lub przedstawienia radzie gminy do uchwalenia projektu planu wraz z listą nieuwzględnionych uwag (art. 17 pkt. 4 lub 9 lub 12-14 Ustawy z dnia 27 marca 2003 r. o planowaniu i zagospodarowaniu przestrzennym (t. j. Dz. U. z 2026 r., poz. 538 – zwanej dalej „Ustawą") tj. w celu realizacji praw oraz obowiązków wynikających z przepisów prawa (art. 6 ust. 1 lit. c RODO) w zw. z art. 17a Ustawy;
4. Państwa dane osobowe będą przetwarzane przez okres niezbędny do realizacji ww. celu z uwzględnieniem okresów przechowywania określonych w przepisach szczególnych, w tym przepisów archiwalnych t.j. będą przechowywane wieczyście.
5. Państwa dane będą przetwarzane w sposób zautomatyzowany lecz nie będą podlegały zautomatyzowanemu podejmowaniu decyzji w tym nie będą podlegać profilowaniu.
6. Państwa dane osobowych nie będą przekazywane poza Europejski Obszar Gospodarczy (obejmujący Unię Europejską, Norwegię, Liechtenstein i Islandię).
7. W związku z przetwarzaniem Państwa danych osobowych, przysługują Państwu następujące prawa:

a) prawo dostępu do swoich danych oraz otrzymania ich kopii – z tym że w przypadku gdy dane osobowe nie zostały zebrane od osoby, której dane dotyczą, to realizacja prawa do informacji o źródle ich pozyskania (art. 15 ust. 1 lit. g RODO) przysługuje, jeżeli nie wpływa na ochronę praw i wolności osoby, od której dane te pozyskano;

b) prawo do sprostowania (poprawiania) swoich danych osobowych;

c) prawo do ograniczenia przetwarzania danych osobowych;

d) prawo wniesienia skargi do Prezesa Urzędu Ochrony Danych Osobowych (ul. Stawki 2, 00-193 Warszawa), w sytuacji, gdy uzna Pani/Pan, że przetwarzanie danych osobowych narusza przepisy ogólnego rozporządzenia o ochronie danych osobowych (RODO);

8. Podanie przez Państwa danych osobowych jest obowiązkowe. Nieprzekazanie danych skutkować będzie brakiem realizacji celu, o którym mowa w punkcie 3.
9. Państwa dane mogą zostać przekazane podmiotom zewnętrznym na podstawie umowy powierzenia przetwarzania danych osobowych – firmie „Masterplan" z siedzibą w Kielcach, t. j. wykonawcy zadania z którym została zawarta umowa na wykonanie projektu miejscowego planu zagospodarowania przestrzennego a także podmiotom lub organom uprawnionym na podstawie przepisów prawa.

Kielce/34437515

eprasa.pl 92d821f00f