Co tydzień dużo informacji, których nie znajdziesz w internecie

Słowo Regionu

ISSN 1508-7603 nr 30 (1168) rok XXIII prywatny tygodnik lokalny 02 - 08 sierpnia 2023 r. cena 3,70 zł (w tym 5%VAT)

Borów • Kondratowice • Przeworno • Strzelin • Wiązów • Ziębice

Pył utrudnia ludziom życie

Kiedy mocno wieje, kurz dostaje się do mieszkań.

s.5

Czeka go najtrudniejsza bitwa, ale się nie podda...

WALCZY, ABY PONOWNIE CHODZIĆ

Po wypadku Piotr Chwistek (z prawej) przeszedł dwie skomplikowane operacje. Rodzice Piotra, Barbara i Wiesław Chwistkowie, nie tracą nadziei na powrót syna do pełnej sprawności.

Nieszczęśliwy wypadek zmienił plany i zweryfikował marzenia dziewiętnastolatka z gminy Wiązów. Piotr Chwistek, utytułowany judoka, walczy o powrót do sprawności. Mimo dramatycznej sytuacji, nie traci nadziei i ducha walki. W tej bitwie wesprzeć może go każdy z nas.

s.10

PHU BISTAND S.C.
STRZELIN, UL. TARGOWA 21
(BOCZNA UL. WROCŁAWSKIEJ)
kontakt z nami:
tel. 71 39 44 112
kom. 505 056 540
biuro@bistand.pl
BHP - ODZIEŻ - OBUWIE - RĘKAWICE
ART. P.POŻ.
ŚRODKI CZYSTOŚCI, CHEMIA GOSPODARCZA

Zapłacimy więcej za wodę i ścieki

Mieszkańcy gminy Strzelin muszą liczyć się z podwyżką cen wody i opłat za odbiór nieczystości. Ile będą wynosić teraz i czym spowodowany jest wzrost cen?

s.6

Radni są przeciwko farmie fotowoltaicznej

Radnym z Przeworna nie spodobały się propozycje wójta, dotyczące zmian w budżecie. Nie dali więc pieniędzy na chodnik w Krzywinie czy dowożenie dzieci do szkół. Znowu opowiedzieli się także przeciwko budowie farmy fotowoltaicznej w Jegłowej. Jak argumentowali swoje stanowisko w tych sprawach?

s.9

KOTŁY opalane:
- pelletem
- ekogroszkiem
- drewnem
- węglem
RATY
Atrakcyjne Ceny transport Gratis
GREGOR
www.kotly-co.pl
Prezentacja: piątki targowisko Strzelin
Tel. 607 285 529, 601 483 246

POLTOR®
Skup:
• zbóż,
• rzepaku,
• kukurydzy.
Sprzedaż:
• nasion,
• nawozów
• środków ochrony roślin,
Jegłowa ul. Kasztanowa 3, 57-130 Przeworno
tel. 74 810 20 20

eprasa.pl 9316766814

Maszyna do naprawy dróg przechodzi praktyczne testy

Remonty mają być lepsze

POWIAT

Od pewnego czasu na drogach powiatowych prowadzone są remonty przy wykorzystaniu nowej maszyny, nazywanej remonterem. Warte kilkaset złotych urządzenie służy do łatania mniejszych ubytków w drogach. - *Urządzenie już kilkanaście dni temu wykorzystaliśmy do łatania dziur na drodze w Karszowie. Później używany będzie na innych drogach* – mówi starosta powiatu strzelińskiego Anna Horodyska. - *Zakup remontera i nowego traktora to część dosprzętowienia Powiatowego Zarządu Dróg. Wcześniej remonty dziur porodzone były masą na zimno lub masą na gorąco. Remonter to coś pośredniego. Urządzenie wykorzystuje większą ilość mieszanki płynnej, zużywając mniej grysu. Remont tą metodą powinien być trwalszy, taką mam nadzieję* – dodaje starosta. - *Na razie praca remonterem daje pozytywne rezultaty, dlatego dyrektor PZD Waldemar Łysiak zgłosił nam potrzebę zakupu drugiego takiego urządzenia, co pozwoli na szybszą i lepszą realizację czekających nas remontów. Niestety, nasz powiat ma tak dużo dróg, że nie jesteśmy w stanie na wszystkie zadania pozyskać środków zewnętrznych. Przy tym wiadomo, że powiat ma ograniczone dochody* – podkreśla Anna Horodyska.

Zakup kolejnego remontera to wydatek od kilkuset tysięcy zł, do blisko miliona. Jednak jeżeli ma on poprawić i przyspieszyć remonty dróg, to jego zakup powinien się spotkać z przychylnym podejściem rady powiatu, gdyż w każdej z gmin dróg czekających na remonty jest dużo.

(AK)

Od kilku tygodni niektóre prace remontowe na drogach powiatowych prowadzone są z wykorzystaniem widocznego na zdjęciu remontera.
Foto: powiat strzeliński

lek. med.
Paweł Jasionowicz
specjalista
KARDIOLOG
·Konsultacje
·EKG ·USG serca
· Holter EKG i RR
PRZYCHODNIA EMA-MED
Strzelin, Gęsiniec
ul. Sosnowa 4 (boczna Staromiejskiej)
tel. rejestracji: 695 683 144

Publikujemy zdarzenia odnotowane przez Komendę Powiatową Policji w Strzelinie w dniach 26 - 27 lipca

W środę, 26 lipca, w Strzelinie policjanci zatrzymali 43-letniego mężczyznę (mieszkańca powiatu strzelińskiego), który był poszukiwany przez sąd celem odbycia kary pozbawienia wolności. Na tej podstawie mężczyzna został zatrzymany i doprowadzony do policyjnej celi, a następnie do zakładu karnego.

***

W środę, 26 lipca, mieszkanka powiatu strzelińskiego złożyła zawiadomienie w sprawie kradzieży roweru znacznej wartości, do której doszło na ul. Gen. Grota-Roweckiego w Strzelinie. Od pokrzywdzonej przyjęto stosowne zawiadomienie.

***

W środę, 26 lipca, na drodze wojewódzkiej Strzelin - Ludów Polski doszło do zdarzenia drogowego. Jak ustalono, kierujący samochodem osobowym marki Peugeot nie dostosował prędkości do warunków panujących na drodze i wpadł do przydrożnego rowu. Za popełnione wykroczenie został pouczony.

***

W środę, 26 lipca, pracownik stacji paliw przy ul. Jana Pawła w Strzelinie zawiadomił policję, że nieznany motocyklista zatankował paliwo na kwotę 110zł, a następnie odjechał nie płacąc.

***

W środę, 26 lipca, na parkingu w miejscu obsługi podróżnych (MOP) Witowice policjanci Ogniwa Ruchu Drogowego zatrzymali do kontroli drogowej kierującego ciągnikiem siodłowym marki Renault z naczepą. W toku wykonywanych czynności potwierdzono, że kierujący naruszył zakaz wyprzedzania na 182 km autostrady A4. Na tej podstawie ukarano go mandatem.

***

W środę, 26 lipca, policjanci przeprowadzili interwencję na terenie Borowa, gdzie według otrzymanych informacji nietrzeźwy mężczyzna niszczy altanę znajdującą się obok świetlicy wiejskiej. Patrol we wskazanym miejscu zastał nietrzeźwego mężczyznę, który w rozpytaniu przyznał się, że dokonał wyłamania deski. Przybyły na miejsce pracownik UG w Borowie oświadczył, że po wycenie uszkodzenia, zgłosi się na teren tutejszej jednostki celem złożenia stosownego zawiadomienia.

***

W środę, 26 lipca, policjanci przeprowadzili interwencję zgłoszoną w Borowie, gdzie nietrzeźwy mężczyzna zakłóca porządek publiczny. W toku wykonywanych czynności stwierdzono, że mężczyzna spożywał alkohol w miejscu objętym zakazem, zakłócił porządek publiczny, dokonał zaśmiecenia miejsca publicznego, ponadto nie stosował się do poleceń wydawanych przez interweniujących policjantów. Na tej podstawie na miejscu sporządzono materiał celem skierowania wniosku o ukaranie.

***

W czwartek, 27 lipca, w Strzelinie policjanci zatrzymali 45-letniego mężczyznę (mieszkańca powiatu strzelińskiego), który był poszukiwany przez sąd do odbycia kary pozbawienia wolności. Na tej podstawie mężczyzna został doprowadzony do policyjnej celi, a następnie do zakładu karnego celem odbycia zasądzonej kary.

***

W czwartek, 27 lipca, na drodze krajowej w Częstocicach (gmina Wiązów) doszło do kolizji z udziałem ciągnika siodłowego oraz samochodu osobowego. Jak ustalono, kierujący ciągnikiem siodłowym marki Scania wraz z naczepą nie zachował należytej ostrożności podczas manewru wymijania, w wyniku czego doprowadził do kolizji z pojazdem marki Opel. Sprawca został ukarany mandatem.

***

W czwartek, 27 lipca, w Mańczycach (gmina Borów) doszło do zdarzenia drogowego z udziałem samochodu osobowego oraz ciągnika siodłowego. Jak ustalono, kierujący ciągnikiem siodłowym marki Man z naczepą nie zachował należytej ostrożności podczas manewru omijania, w wyniku czego doprowadził do kolizji z pojazdem marki Citroen. Sprawca został ukarany mandatem.

PRACA
DIAGNOSTIC-CAR
ZATRUDNIMY
MECHANIKA
SAMOCHODOWEGO
MOŻE BYĆ
BEZ DOŚWIADCZENIA
Strzelin - ul. Fabryczna 29
Za Netto, teren byłej fabryki mebli
Tel. 784 090 773

Przychodnia MediQ
PRYWATNA PRZYCHODNIA SPECJALISTYCZNA
Lekarze blisko Ciebie
ul. Mickiewicza 5 w Strzelinie
(budynek Apteki „Magnolia")
Specjaliści:
· psychiatra
· ginekolog
· dermatolog
· laryngolog
· kardiolog
· endokrynolog
· diabetolog
· neurolog
· reumatolog
· ortopeda
· urolog
· chirurg naczyniowy
· chirurg onkolog
· psycholog
W ofercie również zabiegi z zakresu
MEDYCYNY ESTETYCZNEJ
więcej informacji na stronie www.mediq-strzelin.pl
Badania USG u dorosłych i dzieci w każdym wieku
Jamy brzusznej, tarczycy, węzłów chłonnych, ślinianek, tkanek miękkich, jąder ORAZ piersi, prostaty (przezbrzuszne), ortopedyczne - stawów, w tym BIODEREK, ECHO SERCA (Doppler), układu moczowego, przepływów żylnych, Doppler tętnic szyjnych i kręgowych.
ZABIEGI DERMATOLOGICZNE:
usuwanie zmian skórnych (kriochirurgia, elektrokoagulacja)
Rejestracja
71 780 02 07

eprasa.pl 9316766814

Remont mógłby uciszyć wielu

POWIAT

Powiat strzeliński stara się pozyskać środki na remont drogi powiatowej na odcinku z Mikoszowa do Wojsławic przed Niemczą, gdzie znajduje się ogród botaniczny z arboretum. Miejsce to często odwiedzają turyści, a kierowcy korzystają właśnie z tej drogi. - *Próbujemy na jej remont pozyskać środki z różnych źródeł. Na razie nie udało się uzyskać żadnego wsparcia. Kiedy uda się otrzymać dofinansowanie, nie wiem, ale cały czas będziemy o to zabiegać* – mówi starosta.

(AK)

Kradzież w białych rękawiczkach

STRZELIN

W czwartek, 27 lipca, mieszkanka powiatu strzelińskiego zawiadomiła policję, że nieznany sprawca, podszywając się pod brokera, wprowadził ją w błąd co do inwestycji w krypto waluty, w wyniku czego pokrzywdzona kilkukrotnie dokonała przelewu bankowego na wskazane przez oszusta konto bankowe. Jak ustalono, pokrzywdzona logowała się na swoje konto bankowe za pośrednictwem aplikacji umożliwiającej sprawcy dostęp do jej konta bankowego, w wyniku czego oszust wykonał kolejną operację bankową bez zgody zgłaszającej.

(IW)

Słowo na wstępie

Mimo iż mamy środek wakacji i wydawałoby się, że sezon ogórkowy w pełni, to życie pokazuje, że ludzkich spraw wokół nas mamy wiele. Stąd też aktualne wydanie Słowa jest nieco inne niż zwykle, gdyż sporo w nim artykułów i tematów, gdzie na pierwszym miejscu są sprawy zwykłych ludzi. Przedstawiamy ich problemy, sukcesy, sytuacje i przemyślenia. Mówią o tym, co ich dotyka. W związku z tym, że w lokalnej polityce dzieje się mniej (za sprawą okresu urlopowego), to i mniej miejsca zajmują sprawy administracyjne i samorządowe.

Uważni Czytelnicy zwrócą zapewne uwagę na fakt, że w gazecie pojawiło się kilka nowych (lub starych - po dłuższej przerwie) nazwisk dziennikarzy, którzy aktualne wydania Słowa tworzą. Stąd też niektóre artykuły są napisane z innym spojrzeniem na poruszane przez nas sprawy. Ta różnorodność jest jednak na tyle subtelna, że nie zmienia charakteru gazety. W tym miejscu szczególnie zachęcam do lektury kilku artykułów. Przede wszystkim do zapoznania się z młodym chłopakiem z wyjątkowej rodziny Chwistków, który niespodziewanie uległ wypadkowi i potrzebuje każdej pomocy.

Warto też poznać historię problemów mieszkańców Koziego Rynku w Strzelinie i budynku przy ul. Pocztowej w Wiązowie. Dla odmiany koniecznie trzeba przenieść się na pola magicznych, fioletowych kwiatów pod Borów i odwiedzić ogród księdza z Prus, poznając, co takiego i niezwykłego w nim dostrzega. Wszyscy mieszkańcy gminy Strzelin, którzy mają dzieci, mogą dowiedzieć się, jak najmłodsi mogą ciekawie spędzić drugi miesiąc wakacji.

Zapraszam do letniej, nieco innej, lektury Słowa.

Andrzej Kaczmarek

Pamiętniki z wakacji

Lato, słońce. Tęskni jakoś człowiek do tego czasu kiedy miało się kilka lat i przed sobą jeszcze połowę wakacji. Jak niewiele nam było potrzeba do szczęścia. Kolczyki z czereśni, namiot ze starych koców, wchodzenie na drzewa. Wcale nie musieliśmy odwiedzać dalekich krajów, żeby mieć co wspominać.

Myślę, że dziś dzieci mają dokładnie tak samo. Inne przed nimi możliwości, większe perspektywy, ale zawsze największą radość sprawiają im rzeczy proste. Bieganie boso, wspólna zabawa i nieskończona wyobraźnia. Musimy zarówno im, jak i sobie przypaminać, jak ważne są małe rzeczy.

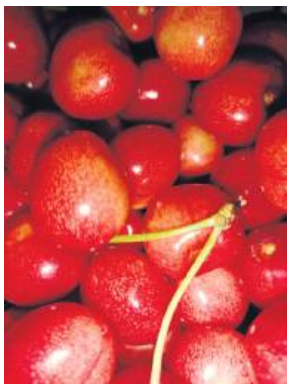

Te codzienne radości, które budują nasz świat. I choćbyśmy w ciągu dnia mieli choć jedną taką chwilę, to ona będzie jak wpis do pamiętnika. Utrwalona, pozwoli nam wrócić do dobrych wspomnień i poczuć się radośnie, jak na wakacjach.

Sabina Zawer

Wakacje to czas wypoczynku...

eprasa.pl 9316766814

Obiekt bez właściciela?

UWAGA NA GŁOWY! LECĄ SZYBY

WIĄZÓW

Podczas silnych wiatrów z opuszczonego biurowca przy ulicy Pocztowej w Wiązowie lecą szyby. Zdarzyło się, że podmuch zerwał fragment poszycia dachowego. Budynek ma prywatnego właściciela, ale nie ma z nim żadnego kontaktu.

Mieszkanie przy biurowcu jest niebezpieczne – mówi pani Dorota

Szkło i fragmenty okiennic spadają z wysokości paru pięter na chodnik i kontenery śmieciowe. Mieszkańcy budynku przylegającego do biurowca boją się o życie. Wcześniej zgłaszali interwencje w Urzędzie Miasta i Gminy w Wiązowie i Powiatowym Inspektoracie Nadzoru Budowlanego w Strzelinie. Niestety, obiekt od kilkudziesięciu lat stoi pusty i nikt się nim nie zajmuje.

- W czasie burz wypadają z pięter okna. Wiele razy zdarzyło się, że szyba runęła na kontener ze śmieciami. Miałam już pokaleczone ręce. Wiatr zrywa papę z dachu, która ląduje na ul. Pocztowej, a przypomnę, że to droga krajowa – wylicza pani Dorota z ulicy Strzelińskiej.

To nie koniec problemów. Przy budynku rosną dzikie chaszcze, których od lat nikt nie wycina. Lokatorzy boją się tamtędy przechodzić. Nam udało się wejść do opuszczonego budynku. Na piętrach znajdują się pokoje socjalne i pomieszczenia biurowe. Wiele urządzeń np. wentylacja rdzewieje i zalana jest wodą. W niektórych miejscach zawalone są ściany. Na górnych piętrach podłogę zarasta mech i drzewa. W hali są puste miejsca po wyrwanych oknach. Większość pomieszczeń jest w fatalnym stanie.

- Nic dziwnego, że przy silnych podmuchach wypadają okiennice. Strach wysypać śmieci. Do śmietnika boją się podjeżdżać nawet ekipy sprzątające – dodaje pan Maciek, lokator z pobliskiego domu.

W Powiatowym Inspektoracie Nadzoru Budowlanego w Strzelinie powiedziano nam, że od lat z właścicielem nie ma kontaktu. Inspektorzy wiele razy próbowali się z nim telefonicznie skontaktować, ale telefon milczy. Sprawę znają również urzędnicy z Wiązowa.

- Interweniowaliśmy na zgłoszenia od mieszkańców odnośnie zniszczeń dachu i okien spowodowanych nawałnicą. Okazało się, że to posesja prywatna. Wysyłaliśmy pisma i powiadomiliśmy nadzór budowlany w Strzelinie. To prywatna nieruchomość, w której nasza gmina nie ma żadnego udziału – informuje Maciej Prorok z Urzędu Miasta i Gminy Wiązów.

Jan Dębowicz pracował w Dolbucie 38 lat i chętnie opowiada o swojej pracy

Pod koniec lat 90. przedsiębiorstwo Dolbut (z oddziałem w Oleśnicy) chciało przy Pocztowej uruchomić nową halę produkcji obuwia. Nam udało się odnaleźć Jana Dębowicza, mistrza obuwniczego z wieloletnim stażem, który chętnie opowiedział nam o porzuconej inwestycji. W gotowych do produkcji halach nigdy nie zamontowano drogich urządzeń zakupionych wcześniej w Czechach, m.in. ćwiekarki i drasarki. Niestety, ostatecznie firma nie wytrzymała tzw. transformacji systemowej i padła. Podobny los w tamtym czasie spotkał wiele firm z tej branży, np. Radomskie Zakłady Przemysłu Skórzanego Radoskór.

- Budowa obiektu ruszyła w 1985 roku. W 2000 roku stał już gotowy i czekał na montaż maszyn. Całość została połączona ze starą halą, którą planowano wyburzyć. Na jednym z pięter miały powstać krajalnie i szwalnie. Na parterze stołówka. Na innych piętrach szatnie damskie, męskie i pomieszczenia socjalne. W starym budynku obok produkowaliśmy kozaki damskie, obuwie robocze, sandały i inne. Dyrekcja znajdowała się w Oleśnicy – opowiada Jan Dębowicz.

Tak w środku wygląda dawna hala produkcyjna

W biurowcu zamontowano kaloryfery i elektrykę. Łącznie na dwie zmiany miało tu pracować około 160 osób. W ostatnich latach przed upadkiem Dolbut przestał płacić pracownikom składki ZUS. Po upadku firmy pojawiali się nowi przedsiębiorcy, którzy chcieli stworzyć w budynku fabrykę karmy dla zwierząt lub młyn. W 2019 roku na obiekcie pojawił się baner informujący o sprzedaży nieruchomości za kwotę 198 tys. zł. Nieoficjalnie mówi się, że wcześniej nowy właściciel próbował sprzedać biurowiec za dużo wyższą kwotę, ale nabywcy nie znalazł.

Już z zewnątrz widać, ze budynek jest w fatalnym stanie i może stanowić zagrożenie

Jacek Bomersbach

eprasa.pl 9316766814

Kurzy się strasznie. Kopalnia robi co może

Pył utrudnia ludziom życie

STRZELIN

Pył z kamieniołomów osadza się na karoserii pojazdów i drzewach. Ma kolor szarobiały. - Rano droga krajowa, przechodząca obok naszych domów do mostu, jest biała. Kiedy mocno wieje kurz dostaje się do mieszkań – skarżą się mieszkańcy ulicy Dzierżoniowskiej 19-32.

Pył przedostaje się z kopalnianych hałd na ulicę Dzierżoniowską

W skład tzw. Koziego Rynku wchodzi sześć bliźniaczych budynków. Starsi mieszkańcy to przeważnie pracownicy pobliskiej kopalni granitu. Lokatorzy zgodnie twierdzą, że nie mają łatwego życia. Latem, kiedy otwarte są okna, pył z kamieniołomów osadza się na ubraniach, jedzeniu i roślinach w ogródku.

- Kopalnia postawiła wał ziemny, który częściowo zatrzymuje kurz. To plus. Jednak podczas wietrznych dni pył przechodzi do nas. Polewaczka z wodą jeździ dosyć rzadko – wyliczają mieszkańcy.

Ludzie zdają sobie sprawę, że mieszkają przy dużym zakładzie, który oddziaływuje na środowisko. Najbardziej uciążliwy jest wiatr z zachodu, który przenosi kurz.

- Zanim usypali nasyp, było strasznie. Biała zawiesina osadzała się na kwiatach i trawie. Każdy owoc zebrany na działce musiałam wiele razy myć – opowiada pani Ania, którą spotkaliśmy w ogródku.

Z powodu interwencji przy Dzierżoniowskiej kilka razy sprawdzano jakość powietrza. Ze specjalnego wozu pobierano próbki powietrza. Jednak nikt z lokatorów nie widział wyników badań.

- Sprawę wielokrotnie zgłaszaliśmy w strzelińskim urzędzie gminy i w dyrekcji kopalni. Problem nagłaśniany jest od lat – dodaje Krystyna Przybył, jedna z mieszkanek.

– Sprawę kurzu wiele razy zgłaszaliśmy w urzędzie i w kopalni – mówi Krystyna Przybył

Pan Wiesław tłumaczy, że w przeszłości ludzie byli bardziej narażeni na skutki oddziaływania kopalni. Do przerażającego wydarzenia doszło w 2014 roku podczas wysadzania skał. Do jednego z ogródków wpadł potężny głaz. Kamień przeleciał przez wał ziemny i wylądował kilkanaście metrów od budynków mieszkalnych. Skała wbiła się w ziemię, tworząc metrowy krater.

Lokatorzy twierdzą, że nie mają łatwego życia

- Wówczas mieszkańcy byli przerażeni. Na szczęście, w pobliżu nie było nikogo. Dziś kopalnia nie stosuje silnych materiałów wybuchowych, np. amonitu. Przyjeżdża specjalny samochód cysterna, który otwory strzałowe zalewa wybuchową emulsją – tłumaczy mieszkaniec.

Eksplozje są cichsze i mniej uciążliwe dla mieszkańców, choć drgania słychać nawet na cmentarzu. Jednak od kilku lat problemem stał się pył.

Konflikt interesów mieszkańców i kierowców

Co na to spółka Mineral Polska, która zarządza zakładem? Po interwencjach mieszkańców kopalnia wysyła na drogi polewaczkę, która nawilża pył. Nie zwiększy jednak kursów, bo twierdzi, że jest ich wystarczająco dużo.

- Mamy polewaczkę, która regularnie kursuje na dwie zmiany. Jeździ ona minimum 3-4 razy dziennie. Droga od kopalni do ulicy Dzierżoniowskiej jest systematycznie polewana wodą. Jednak nie wszystkim to pasuje. Mamy zgłoszenie z Generalnej Dyrekcji Dróg Krajowych i Autostrad (GDDKiA), która jest niezadowolona z naszych działań. Wielu kierowców narzeka na błoto i brudne samochody – przekonuje Marcin Więcek, kierownik kopalni w Strzelinie.

Kierownik tłumaczy, że stara się pogodzić mieszkańców Koziego Rynku z kierowcami kursującymi drogą krajową nr 39. Polewaczka funkcjonuje od końca marca do połowy października w godzinach 6-22. Oprócz tego, zamiata chodniki, polewa też drogi wewnątrzzakładowe i kilka hektarów placów z kruszywem.

- Oczywiście, można zwiększyć częstotliwość polewania, ale nie wszystkim to pasuje. Skarg od kierowców do GDDKiA będzie wpływać więcej – przekonuje kierownik.

Polewaczka jednorazowo zabiera siedem ton wody. Tę ilość w całości wylewa na drogi.

Jacek Bomersbach

SKŁAD OPAŁU
JELCZ-LASKOWICE, ul. Wrocławska 10
Teren POLMOZBYTU (za stacją Lotos)
Tel. 607-566-802 • Tel. 607-566-803
- ORZECH CZESKI 22 Mj/kg - 1350 zł/t
- WĘGIEL KOSTKA 26 Mj/kg - 1900 zł/t
- WĘGIEL ORZECH 29 Mj/kg - 1950 zł/t
- WĘGIEL ORZECH 26 Mj/kg - 1700 zł/t
- WĘGIEL ORZECH 23 Mj/kg - 1550 zł/t
- EKOGROSZEK JARET 23 Mj/kg - 1550 zł/t
- EKOGROSZEK KAZACH 25 Mj/kg - 1700 zł/t
- EKOGROSZEK POWER GOLD 28 Mj/kg - 1950 zł/t
- EKO CZESKI 20 Mj/kg - 1350 zł/t
- EKOGROSZKI WORKOWANIE 150 zł/t
- KOKS ZDZIESZOWICE 28 Mj/kg - 2700 zł/t
- PELLET PRZEMYSŁOWY 8 lub 6 mm zalecany do pieca na ekogroszek workowany - 1400 zł/t
- PELLET A2 do pieca z palnikiem na pellet workowany - 1500 zł/t
- MIAŁ WĘGLOWY 23Mj/kg - 950 zł/t
- drewno opałowe pocięte w klocki brzoza-olcha 300 zł m³

Transport 3 zł 1 km (min. tona)
BEZ KOLEJKI

POSADZKI
Jastrychowe Betonowe
tel. 607 916 819, 667 217 047
- Domki
- Garaże
- Biura
- Chudziaki
- Magazyny
- Mieszkania
SZYBKO • SOLIDNIE

NOWO OTWARTA
żabka
6-23/7
żabka café
DOGODNY DOJAZD
ul. Dzierżoniowska 16
Obok sklepu MRÓWKA
DUŻY PARKING

eprasa.pl 9316766814

Kolejny przetarg unieważniony

WIĄZÓW

Na to zadanie gmina Wiązów otrzymała gigantyczne dofinansowanie. Inwestycja, która może wpłynąć pozytywnie na poprawę jakości życia mieszkańców, stanęła jednak pod znakiem zapytania. Mimo ogłoszonych dwóch przetargów do tej pory nie udało się wyłonić wykonawcy. Czy sprawdzi się powiedzenie: do trzech razy sztuka?

Drugi przetarg na przebudowę i rozbudowę ujęcia oraz stacji uzdatniania wody w miejscowościach Zborowice i Wyszonowice, przebudowę magistrali wodociągowej i sieci wodociągowej metodą bezwykopową łączącą miejscowości Łojowice oraz Wawrzyszów i budowę oczyszczalni ścieków przy świetlicy wiejskiej w Kalinowej został unieważniony z uwagi na fakt, że złożone oferty znacząco przekraczają środki finansowe przeznaczone na ten cel. Do przetargu stanęły dwie firmy. Tańsza oferta opiewała na kwotę blisko 5,5 mln zł, a droższa prawie 9,4 mln zł. Przy czym warto zaznaczyć, że na sfinansowanie tej inwestycji gmina zamierza przeznaczyć 4.390.569,00 zł. Zwróciliśmy się więc do wiązowskiego magistratu z pytaniem, czy zostanie ogłoszone kolejne postępowanie przetargowe lub czy gmina odstąpi od realizacji tej inwestycji. - *W najbliższym czasie zostanie ogłoszone kolejne postępowanie* - zapewniła Malwina Hertig, rzecznik prasowy urzędu. Dodajmy, że gmina Wiązów otrzymała na to zadanie 4.016.042,00 zł dofinansowania w ramach konkursu na unijne dofinansowanie inwestycji w gospodarkę wodno-ściekową.

Planowana inwestycja poprawi stan gospodarki wodno-ściekowej w gminie Wiązów

Magdalena Ziółkowska

Kontrola CBA potrwa do września

KONDRATOWICE

Od 15 grudnia ubiegłego roku funkcjonariusze Wydziału Postępowań Kontrolnych Delegatury CBA we Wrocławiu prowadzą kontrolę przestrzegania przez gminę Kondratowice określonych przepisami prawa procedur podejmowania i realizacji decyzji w przedmiocie przygotowania, udzielania i realizowania zamówień publicznych na świadczenie usług w zakresie wywozu odpadów komunalnych na terenie gminy. Postępowanie obejmuje lata 2019-2022. Po przedłużeniu terminu zakończenia kontroli miała ona potrwać do 15 czerwca 2023 roku. Jak udało się nam ustalić, termin ten ponownie został wydłużony. Kontrola powinna zakończyć się 15 września bieżącego roku.

Funkcjonariusze Centralnego Biura Antykorupcyjnego sprawdzają, czy w gminie Kondratowice nie doszło do naruszenia przepisów przy przeprowadzaniu przetargów na wywóz śmieci

(IW)

Zapłacimy więcej za wodę i ścieki

STRZELIN

Od 1 lipca mieszkańcy gminy Strzelin muszą liczyć się z podwyżką cen wody i opłat za odbiór nieczystości. Ile będą wynosić teraz i czym spowodowany jest wzrost cen?

Jak informuje Anna Umińska-Woroniecka, prezes strzelińskiego Zakładu Wodociągów i Kanalizacji, od 1 sierpnia br. decyzją Państwowego Gospodarstwa Wodnego Wody Polskie zostaną wprowadzone nowe taryfy za wodę i odprowadzenie ścieków. Zostały one przedstawione w tabeli obok. - *Decyzja w tym zakresie jest podejmowana w sytuacjach udokumentowania zmiany czynników ekonomicznych, o czym rozstrzyga organ państwowy Wody Polskie* - podkreśla prezes Umińska-Woroniecka. - *Tym samym od 2018 r. o wysokości opłat nie decydują Rady Gmin, na terenie których funkcjonuje przedsiębiorstwo wodociągowe. Można dodać, że Wody Polskie w bardzo ograniczonym stopniu wydają decyzje o zmianie taryf, restrykcyjnie podchodząc do wszelkich podwyżek opłat. Taryfy ustalane są na okres rozliczeniowy trzech lat. W przypadku ZWiK Strzelin udokumentowano zmianę obiektywnych przesłanek ekonomicznych w ostatnim roku, niezależnych od przedsiębiorstwa, wskazując na inflację; wzrost cen paliw, materiałów eksploatacyjnych, opłat, a przede wszystkim wzrost cen energii elektrycznej o 332 %. Dla porównania w 2021 r. cena za kwh wynosiła 236 zł, podczas gdy w bieżącym roku wynosi aż 785 zł. Wzrost kosztów funkcjonowania przedsiębiorstwa uzasadnił według organu regulacyjnego Wody Polskie: podwyższenia ceny za metr sześcienny wody o złotówkę, podobnie jak 1 zł za metr sześcienny odprowadzanych ścieków. Podwyżka uznana została za zasadną przede wszystkim ze względu na zapewnienie bezpieczeństwa dostaw wody i odprowadzenia ścieków, a także zapobieżenie obniżenia jakości świadczonych usług* - podsumowuje nasza rozmówczyni.

Magdalena Ziółkowska

01.08.2023r. – 31.07.2024r.

TARYFY ZBIOROWEGO ZAOPATRZENIA W WODĘ I ZBIOROWEGO ODPROWADZANIA ŚCIEKÓW

WODA		KANALIZACJA	
CENA NETTO	CENA BRUTTO	CENA NETTO	CENA BRUTTO
Gospodarstwa domowe			
5,12 zł/m³	5,53 zł/m³	12,29 zł/m³	13,27 zł/m³
Przemysł spożywczy			
5,19 zł/m³	5,61 zł/m³	14,59 zł/m³	15,76 zł/m³
Pozostali odbiorcy			
5,19 zł/m³	5,61 zł/m³	13,13 zł/m³	14,18 zł/m³
Woda do celów przeciwpożarowych			
150,85 zł/m³	162,92 zł/m³	-	
Opłata abonamentowa (zł/odbiorcę/okres rozliczeniowy/ cena netto/brutto)			
5,12 zł 3,14 zł* 5,12 zł ***	5,53zł 3,39zł* 5,53zł***	3,14zł**	3,39zł**

* gospodarstwa domowe i pozostali odbiorcy rozliczani za ilość dostarczanej wody na podstawie przepisów dotyczących przeciętnych norm
** gospodarstwa domowe i pozostali odbiorcy rozliczani za ilość odprowadzonych ścieków na podstawie przepisów dotyczących przeciętnych norm
*** przemysł spożywczy i pozostali odbiorcy w tym odbiorcy rozliczani na podstawie wskazań urządzenia pomiarowego

Tabela przedstawia wysokość nowych taryf za wodę i odprowadzanie ścieków w gminie Strzelin

eprasa.pl 9316766814

Katastrofa ekologiczna w Głębokiej?

GŁĘBOKA

Szamba od lat są w opłakanym stanie, co może skutkować katastrofą ekologiczną. Problemem jest także nieuregulowana sprawa własności tych zbiorników. Mieszkańcy obawiają się o swoje zdrowie i… pieniądze, bo opłaty za wywóz nieszczelnych szamb drenują ich portfele.

We wtorek, 25 lipca, w Głębokiej odbyło się spotkanie mieszkańców tej miejscowości z burmistrz Dorotą Pawnuk oraz pracownicami strzelińskiego urzędu, dotyczące gospodarki ściekowej. Zaproszenie otrzymał także zastępca dyrektora wrocławskiego oddziału Krajowego Ośrodka Wsparcia Rolnictwa, jednak na spotkanie nie dotarł. Mimo że odbyło się w ciągu tygodnia i w południe, to frekwencja dopisała. Wiata w centrum miejscowości wypełniła się mieszkańcami. Dyskutowano przede wszystkim o problemie związanym z nieuregulowanym stanem prawnym zbiorników ściekowych, które mimo że są przez mieszkańców regularnie opróżniane, to prawnie do nich nie należą. Szamba są w złym stanie technicznym, a nieszczelności powodują skażenie środowiska oraz narażają mieszkańców na konsekwencje prawne. O sprawie po spotkaniu porozmawialiśmy z sołtys tej miejscowości.

W spotkaniu uczestniczyła burmistrz Dorota Pawnuk (trzecia z lewej) oraz pracownice strzelińskiego urzędu

"Za deszczówkę płacimy jak za ścieki..."

- *Problem szamb istnieje od chwili wykupu przez mieszkańców Głębokiej mieszkań popegeerowskich, ponieważ sprzedający, czyli w tamtym czasie Agencja Nieruchomości Rolnych, nie przeprowadził tej sprzedaży czysto prawnie, ponieważ nie uregulował własności prawnej do szamb* - tłumaczy sołtys Izabela Świgulska. - *Do dzisiaj liczni mieszkańcy nie są właścicielami zbiorników ściekowych, które z roku na rok stwarzają zagrożenie bakteriologiczne, ekologiczne i prawne. Dodatkowo nieszczelne szamba podmywają grunty, po których jeżdżą auta i chodzą ludzie, co może grozić zapadnięciem się ziemi i tragicznym w skutkach wypadkiem. Inną kwestią jest to, że nieszczelne szamba w razie ulew przyjmują deszczówkę, którą wywozi szambiarka i za te dodatkowe litry wody płacimy jak za ścieki* - dodaje nasza rozmówczyni.

Mimo że spotkanie odbyło się w ciągu tygodnia i w południe, to wiata w Głębokiej wypełniła się mieszkańcami tej miejscowości

Kolejne problemy

- *Szamba należące do wspólnot 20, 21 i 22 są usytuowane na działce KOWR-u [Krajowy Ośrodek Wsparcia Rolnictwa - red.], natomiast szamba należące do mieszkań 14 i 13 zostały sprzedane innym ludziom, którzy tych szamb nie potrzebują, bo mają swoje* - kontynuuje sołtys Głębokiej. - *Zatem ci mieszkańcy mają dodatkowy problem z dojechaniem do szamb, aby wypompować ścieki. Sprawa najprawdopodobniej oprze się o służebność, jednak nie jest to godne rozwiązanie, bo nadal nie daje ono możliwości zbudowania nowego szamba, gdyż brak jest dostępu do zbiorników. Najlepszym rozwiązaniem byłoby gdyby KOWR naprawił swój błąd, regulując prawnie własności działek, na których są położone szamba. Innym rozwiązaniem może być wybudowanie zbiorczej oczyszczalni na terenach po byłej bazie, co nie powodowałoby spięć sąsiedzkich, a także oddaliłoby groźbę katastrofy ekologicznej i poprawiło komfort życia mieszkańców* - podkreśla sołtys Świgulska. Podczas spotkania pojawiły się pewne koncepcje rozwiązania problemu szamb w Głębokiej. Do sprawy będziemy więc wracać w miarę rozwoju sytuacji.

Spotkanie otworzyła sołtys Izabela Świgulska (z prawej), która mówiła o problemie szamb w Głębokiej

Magdalena Ziółkowska

eprasa.pl 9316766814

Zobacz, jak dziś wygląda dawna stołówka cukrowni

ZACISZE JAK Z HORRORU

STRZELIN

Jak dziś wygląda dawna restauracja Zacisze, która była też stołówką cukrowni? Obiekt mieści się przy ulicy Szybalskiego w Strzelinie. Na miejscu znaleźliśmy opakowania po porzuconych substancjach ropopochodnych i dziesiątki talerzy z napisem „służba zdrowia".

Jeszcze kilkanaście lat temu w obiekcie prowadzono działalność gastronomiczną. Mieszkańcy twierdzą, że jadłodajnia istniała do początku lat 2000. Serwowano w niej dobre, duże i pełnowartościowe dania. Do dziś ludzie wspominają wyśmienite pierogi i inne posiłki. W restauracji nie serwowano alkoholu, ale w weekendy organizowano wesela i imprezy okolicznościowe.

- *Pierogi były dobre i podawano je na różne sposoby, oprócz tego kasza z gulaszem palce lizać! Do Strzelina przyjechałem w 1985 roku i już wówczas restauracja istniała. O dziwo knajpa przetrwała trudne lata dziewięćdziesiąte. Wielu pracowników sezonowych mówiło na to miejsce Ameryka* – opowiada pan Krzysiek, który mieszka w pobliżu.

Reklamę jadłodajni z mapką dojazdową google można jeszcze znaleźć w internecie. Widnieje na stronie reklamowej innych strzelińskich lokali gastronomicznych. Niestety, oferta jest nieaktualna. Od prawie 20 lat budynek niszczeje. Trafiają tam śmieci z całej okolicy. Na miejscu zobaczyliśmy opakowania po olejach. W środku znaleźliśmy talerze, sztućce i inne przedmioty kuchenne. W przestronnej jadłodajnie nie pozostała żadna ocalała szyba. Ze ścian znikły kable elektryczne i elementy metalowe. Na drzwiach pozostały tabliczki - „podręczny magazyn ziemniaków" lub „rozbiór mięsa".

Obecny właściciel kupił teren od komornika. Mieszka w okolicach Sycowa i nie jest w stanie zabezpieczyć wszystkiego.

- *Wcześniej utrudniłem dostęp, ograniczając wejście, ale wszystko zostało zniszczone. Na ścianach umieściłem napisy zabraniające wstępu. Obiekt kupiłem w 2019 roku i już wówczas całość była w stanie ruiny. Gmina Strzelin usunęła płytę eternitową, którą pokryty był dach. Nie mam kontaktu z dawną właścicielką* – opowiada obecny właściciel.

Na płocie wisi oferta sprzedaży działki, ale chętnych jest niewielu. Zdaniem gospodarza, ludzie obawiają się oddziaływania cukrowni lub pobliskiej kopalni. Teren posiada wszystkie przyłącza. Sam budynek nie nadaje się do remontu i można go tylko wyburzyć.

- *Obiekt ma fundamenty i w przyszłości może powstać tu hala produkcyjna lub handlowa. Ja ze względu na sporą odległość od miejsca zamieszkania nie będę w to inwestował, dlatego szukam kogoś z pomysłem na działalność gospodarczą* – kończy właściciel.

Warto wspomnieć, że w powiecie strzelińskim można natknąć się na wiele opuszczonych zakładów pracy. Nieczynne oddziały przemysłowe, gorzelnie i porzucone spółdzielnie rolne przyciągają miłośników urbeksu. Mamy nadzieję, że w tym wypadku nie dojdzie do pożaru lub innej tragedii.

(bom)

Tak obecnie wygląda na zewnątrz i wewnątrz dawna restauracja przy ulicy Szybalskiego

eprasa.pl 9316766814

Radni przeciwko farmie fotowoltaicznej

PRZEWORNO

Radnym z Przeworna nie spodobały się propozycje wójta, dotyczące zmian w budżecie. Nie dali więc pieniędzy na chodnik w Krzywinie czy dowożenie dzieci do szkół. Znowu opowiedzieli się także przeciwko budowie farmy fotowoltaicznej w Jegłowej. Jak argumentowali swoje stanowisko w tych sprawach?

W środę, 26 lipca, odbyła się nadzwyczajna sesja Rady Gminy Przeworno. W części uchwałodawczej Anna Psiurska, kierownik Referatu Rolnictwa, Środowiska i Planowania Przestrzennego, przedstawiła uchwałę w sprawie przystąpienia do sporządzenia miejscowego planu zagospodarowania przestrzennego dla terenu farmy fotowoltaicznej w Jegłowej. Chodzi o działkę o powierzchni 54,98 h. Kierownik Psiurska zaznaczyła, że Studium uwarunkowań i kierunków zagospodarowania przestrzennego gminy przewiduje możliwość utworzenia farmy fotowoltaicznej na wyznaczonym terenie. Dodała, że po wybudowaniu farmy podatek za te grunty, który obecnie wynosi 9 tys. zł, wyniesie ok. 490 tys. zł.

W dyskusji nad tym projektem uchwały głos zabrała jedynie radna Monika Konsencjusz, która chciała wiedzieć, jak wygląda procedura związana ze zmianą planu zagospodarowania przestrzennego. Kierownik Psiurska wyjaśniła, że w kolejnych etapach przygotowywany jest plan, mapa z oznaczeniami, dalej plan jest opiniowany przez kilka instytucji i następnie wyłożony do publicznego wglądu. Podkreśliła, że przed uchwaleniem planu mieszkańcy będą mogli się wypowiedzieć i złożyć ewentualne zastrzeżenia. W głosowaniu czterech radnych opowiedziało się za przyjęciem uchwały (S. Bujak-Porębska, Zofia Świetlikowska, M. Konsencjusz, I. Kobierska), przeciw głosowali wszyscy pozostali radni (K. Kamiński, M. Pakuła, P. Kwaśniak, T. Błażejewski, B. Zacierka, W. Piątek, A. Bura, B. Borkowska). Uchwała nie została podjęta. Po raz kolejny plany budowy farmy fotowoltaicznej zostały zablokowane przez większość przeworniańskich radnych.

Niespełnione obietnice?

Długą dyskusję wywołała uchwała w sprawie zmian w budżecie gminy, który zakładał zwiększenie dochodów o kilkaset tysięcy złotych w związku z otrzymanym zwrotem podatku od nieruchomości od PKP S.A. Wśród proponowanych zmian w przygotowanym projekcie uchwały uwzględniono wydatki na budowę chodnika przy drodze powiatowej w Krzywinie w "ramach powiatowego programu chodnikowego". Przedstawiając ten punkt, wójt Łuczak podkreślił, że dofinansowanie ze starostwa będzie "w granicach 60 tys. zł". Do uchwały wpisano jeszcze m.in. dodatkowe 50 tys. zł na bieżące utrzymanie dróg gminnych, zwiększenie o 85 tys. zł wydatków na dowożenie uczniów do szkoły, 20 tys. zł na wycięcie ok. 44 drzew przy ul. Kolejowej w Przewornie, 70 tys. zł na wydatki związane z doposażeniem i bieżącym utrzymaniem świetlic wiejskich, 15 tys. zł na remont wieży widokowej oraz 55 tys. zł na wydatki związane z remontem i bieżącym utrzymaniem placów zabaw.

W dyskusji jako pierwszy głos zabrał przewodniczący Kamil Kamiński, który przypomniał deklarację wójta Łuczaka, że przed rozdysponowaniem pieniędzy ze zwrotu skontaktuje się z radnymi i wspólnie postanowią, na co wydać te pieniądze. - *Pamiętam i podtrzymuję* - odpowiedział wójt Łuczak.- *Środki, które w tej chwili wpłynęły, są rozdzielone na wydatki bieżące. [...] Mamy dostać pieniądze rządowe we wrześniu i obiecuję, że wtedy pieniądze na te wszystkie rzeczy zabezpieczymy - podkreślił wójt Łuczak. - Przypomnę, że nie dotrzymał pan deklaracji z ubiegłego roku* - wtrącił radny Michał Pakuła. - *Nie można robić tak, że bez uzgodnienia z radnymi wrzuca się kolejne zadania inwestycyjne. Jak panu teraz wierzyć, kiedy pan mówi, że będą następne pieniądze i tym razem pan nie zapomni o nas? Pan robi sobie chyba farsę z tego* - dodał.

Świetlica jest ważna, ale chodnik jest ważniejszy - mówiła radna Zofia Świetlikowska (z lewej), zwracając się do przewodniczącego Kamila Kamińskiego. Obok radna Sylwia Bujak-Porębska

W odpowiedzi wójt Łuczak tłumaczył, że kwota o której dyskutują, tj. ok. 400 tys. zł, musi być przeznaczona na konieczne wydatki bieżące. Dodał, że prosił o zwołanie komisji, aby te sprawy przedyskutować. Przewodniczący Kamiński argumentował, że nie ma wiedzy, kiedy do budżetu wpływają dodatkowe środki i takie spotkanie powinien zorganizować wójt. - *Wie pan, że w Krzywinie w tym roku mieliśmy dokończyć świetlicę i tam przeznaczyć pieniądze, natomiast dużo jest takich rzeczy, które musiałyby być podjęte tak jak dowożenie do szkół. Powinien się pan z nami spotkać, porozmawiać w związku z deklaracją. Radni uchwalają budżet, a wójt proponuje i powinien to robić w odpowiedniej formie* - mówił Kamiński.

Świetlica ważniejsza od chodnika?

W toku dyskusji wójt Łuczak z częścią radnych przerzucał się argumentami, dotyczącymi trybu organizacji sesji. Szef gminy przekonywał, że ustalenie terminu sesji planowanej graniczy z cudem. - *Ledwo co po długich rozmowach i planowaniu zwołaliśmy dzisiejszą sesję* - mówił. - *Mam możliwość zwołania sesji, ale nie mam wiedzy potrzebnej do jej zwołania* - odpowiedział przewodniczący Kamiński. - *Równie dobrze pan mógł do nas zadzwonić i zwołać takie spotkanie* - mówiła radna Anna Bura, zwracając się do wójta Łuczaka. - *Mogę, tylko nie wszyscy odbierają ode mnie telefon* - odpowiedział Łuczak.

W dalszej wymianie zdań radni przedstawiali swoje opinie na temat uchwały przedstawionej przez wójta Łuczaka. Przewodniczący Kamil Kamiński już na początku zaznaczył, zwracając się do wójta Łuczaka, "powiedziałem panu, że będzie problem z przepchnięciem uchwały, bo są tam rzeczy, których nie ma w planie radnych". - *Mieliśmy plan [zrobić -red.] chodniki w Cierpicach i Strużynie, a w przyszłym roku chodnik w Krzywinie. Tam chcemy {dać na - red.] świetlice ok. 60 tys. zł* - mówił Kamiński. - *Świetlica jest ważna, ale chodnik jest ważniejszy* - podkreśliła radna Zofia Świetlikowska. - *Świetlica służy kulturze, a chodnik bezpieczeństwu mieszkańców. Przejeżdżamy wszyscy tamtędy i wszyscy wiemy, jak ciężko jest tam komukolwiek przejść, a w zimie jest tragedia. Ludzie z małymi dziećmi z domu nie mogą wózkiem wyjechać* - dodała. - *Powiedziałem o tym, jaki był plan w poprzednim roku na Krzywinę* - odpowiedział przewodniczący Kamiński. - *Jeśli jest możliwa budowa chodnika, to mi i mieszkańcom bardzo na tym zależy* - argumentowała radna Świetlikowska. - *Gdyby był zaplanowany, to nie byłoby żadnego problemu - odparł Kamiński. - Jest teraz możliwość realizacji, więc prosiłabym, żeby było zrealizowane* - podkreśliła radna Świetlikowska, odnosząc się do możliwości współpracy z Powiatem Strzelińskim przy tej inwestycji. Większość radnych pozostała głucha na te prośby i w głosowaniu odrzuciła uchwałę dotyczącą zmian w budżecie. Tym samym radni nie przekazali także brakujących pieniędzy na dowóz dzieci do szkoły.

Magdalena Ziółkowska

eprasa.pl 9316766814

Czeka go najtrudniejsza walka, ale nie podda się, bo "sportowcy się nie poddają"

Walczy, aby stanąć na własnych nogach

WIĄZÓW

Nieszczęśliwy wypadek zmienił plany i zweryfikował marzenia dziewiętnastolatka z gminy Wiązów. Piotr Chwistek, utytułowany judoka, walczy o powrót do pełnej sprawności. Mimo dramatycznej sytuacji, nie traci nadziei i ducha walki. W tej bitwie wesprzeć może go każdy z nas.

Bryłów to niewielka miejscowość w gminie Wiązów, gdzie mieszkają Barbara i Wiesław Chwistkowie z dziesięciorgiem swoich dzieci. Najstarsze ma 27 lat, a najmłodsza córka w październiku skończy osiem. Ich syn, Piotr, 9 lipca obchodził swoje dziewiętnaste urodziny. Spędził je w szpitalu, bo kilkanaście dni wcześniej uległ poważnemu wypadkowi. - *Tego dnia syn wrócił z pracy, bo na wakacjach sobie dorabiał, i pojechał wieczorem do znajomych do Jaworowa* - zaczyna opowiadać pani Basia. - *U koleżanki poszedł poskakać na trampolinie… Po jakimś czasie zadzwonił do domu i mówi, że leży na trampolinie i nie może ruszać nogami. Myślałam, że sobie żartuje i trochę na niego nakrzyczałam, ale po czasie zrozumiałam, że by nie kłamał w takiej sprawie* - dodaje ze łzami w oczach. Niefortunny upadek na trampolinie skończył się bardzo poważnym urazem.

Po wypadku Piotr Chwistek przeszedł dwie skomplikowane operacje.
Fot. archiwum prywatne

Pani Basia razem z córką pojechała od razu na miejsce, wcześniej był już tam jej syn, a w międzyczasie Piotr sam zadzwonił po karetkę. - *Kiedy brali go na nosze, to on w tej karetce mówił: mamo, tato, przepraszam…* - wspomina łamiącym się głosem pani Basia.

Piotr trafił do szpitala na Borowskiej, gdzie przeszedł długą i skomplikowaną operację. - *Zaczęła się o 2 w nocy, a skończyła przed 7 rano* - opowiada pan Wiesław. - *To było bardzo ważne, że od razu go zoperowali. Syn był tydzień w śpiączce farmakologicznej. Kiedy się wybudził, od razu był świadomy tego, co się stało* - podkreśla nasz rozmówca. - *Na początku ciężko było mu rozmawiać z nami, bo miał taką tubę i dużo rurek, ale od początku był świadomy* - dodaje jedna z sióstr Piotra. W konsekwencji wypadku doszło do "zwichnięcia przedniego na poziomie C6-C7, z zaklinowaniem wyrostków stawowych dolnych C6, z przemieszczeniem górnej kolumny kręgosłupa ku przodowi o 1cm. Widoczne drobne fragmenty kostne(...) Złamanie wyrostka żebrowego lewego L3, złamanie wyrostka stawowego dolnego L2." Kilka dni temu Piotr przeszedł kolejną operację. Obecnie nie może ruszać nogami, ale po długiej i kosztownej rehabilitacji są szanse na powrót do zdrowia.

W rodzinie siła

- Syn naprawdę dobrze się trzyma - zapewnia pani Basia. - *Powiedział, że się nie podda, bo sportowcy się nie poddają, on jest bardzo silny* - dodaje. - *Zaczyna ruszać prawą nogą* - mówi z radością pan Wiesław. - *Przychodzą trenerzy i go rehabilitują, ma rehabilitację w szpitalu i jeszcze sam ćwiczy. Pielęgniarki były zdziwione, że on ma aż tyle chęci. Lekarze zrobili, co mogli. Teraz to wszystko będzie zależało od rehabilitacji i jego woli i chęci* - mówi pan Wiesław, a pani Basia dodaje: "i od Pana Boga". Trenerzy judo, którzy wspierają Piotra i jego rodzinę pomagają znaleźć najlepszy ośrodek rehabilitacyjny w kraju. - *Trenerzy, rehabilitanci z klubu bardzo nam pomagają. Jego trener jest wojskowym i kiedy syn dziękował mu za życzliwość, powiedział tylko: "wojsko mnie nauczyło, że rannych nie zostawia się na polu bitwy, a ty jesteś moim żołnierzem…"* - mówi ze wzruszeniem pani Basia.

- *Czeka go ciężka praca, ale on już się tej rehabilitacji nie może doczekać* - kontynuuje mama Piotra. - *Jak do niego do szpitala przyjeżdżamy, to zawsze jest uśmiechnięty. Kiedy pierwszy raz mnie zobaczył, to chciał tak płakać, ale ja mówię: nie płacz, bo zaraz ja będę płakać i nawet nie będziemy rozmawiać, tylko beczeć we dwoje* - wspomina pani Basia. O swoim synu pani Basia i pan Wiesław mówią z dumą. To ambitny, pracowity i odpowiedzialny młody człowiek. Piotr jest absolwentem klasy judo Szkoły Mistrzostwa Sportowego „Junior" we Wrocławiu. - *Nie mieliśmy z nim nigdy żadnych problemów* - mówią zgodnie. - *Judo tak mu się spodobało, że już w podstawówce sam jeździł na treningi do Wrocławia. Bałem się go wysłać, ale sobie poradził. Piotrek już teraz odnosił wielkie sukcesy, a był dopiero na początku swojej sportowej drogi* - dodaje pan Wiesław. Piotr jest członkiem Kadry Narodowej w Judo, medalistą Mistrzostw Polski Juniorów w Sumo, medalistą Pucharów Polski w Judo, Drużynowym Mistrzem Polski Młodzieży w Judo. W tym zdawał maturę. Szkołę średnią kończył we Wrocławiu. W wolnych od nauki i treningów chwilach dorabiał sobie na własne utrzymanie, a kiedy wracał do domu rodzinnego, to pomagał tacie w pracy na roli.

Piotr (z lewej) od najmłodszych lat trenuje judo. Na zdjęciu ze swoimi przyjaciółmi z klubu

- *Piotrek jest bardzo lubiany, zawsze uśmiechnięty. Miał plany na przyszłość. Chciał pójść na studia na AWF albo do Szkoły Oficerskiej. Marzył o medalu Igrzysk Olimpijskich, a teraz musi walczyć o powrót do zdrowia… Mamy z mężem dziesięcioro dzieci, nigdy przez myśl mi nie przeszło, że coś takiego może się zdarzyć. Pielęgniarki to się śmiały, że ja z nimi tylko na bilanse przyjeżdżam, bo nigdy nie chorowały* - opowiada pani Basia. - *Myśleliśmy, że na zawodach może się coś wydarzyć, bo judo to jest sport kontuzyjny, ale nie żeby taki nieszczęśliwy wypadek* - dodaje pan Wiesław. - *Wczoraj byłam u niego ze starszym synem, to trener go posadził na łóżku i Piotrek opierał się na rękach i siedział. Rusza głową* - zdaje relację pani Basia, a na zakończenie razem z mężem podkreślają, że cieszą się, że mają tak dużą rodzinę.

- *Zawsze ktoś u Piotrka jest. W rodzinie siła i razem przez to przejdziemy* - mówią.

***

Na zakończenie naszej długiej i bardzo serdecznej, mimo okoliczności, rozmowy zadzwonił telefon. - *I jak ten wywiad?* - można było usłyszeć pytanie. Do domu dzwonił Piotr, z którym przez chwilę i mnie udało się porozmawiać. Na ekranie telefonu zobaczyłam młodego chłopaka, leżącego na szpitalnym łóżku i… uśmiechniętego od ucha do ucha. Ani przez sekundę nie narzekał na swój los. Umówiliśmy się, że następnym razem poznamy się osobiście i na to spotkanie Piotrek przyjdzie już na własnych nogach.

Każdy z nas może wesprzeć Piotra w walce o powrót do pełnej sprawności. Rehabilitacja neurologiczna zaraz po zakończeniu leczenia szpitalnego jest konieczna, ale bardzo kosztowna i rodziny nie stać, aby samodzielnie ją opłacić. Zachęcamy więc do wsparcia zbiórki, którą można znaleźć na stronie zrzutka.pl wpisując w wyszukiwarce hasło: Piotr Chwistek - najtrudniejsza walka. Na Facebooku można znaleźć także stronę Licytacje dla Piotrka. Cały dochód ze sprzedaży wylicytowanych produktów zasili zbiórkę na jego leczenie.

Magdalena Ziółkowska

ul. Wrocławska 57 Strzelin
Auto-Szyby
Strzelin
•Sprzedaż •Montaż
•Naprawa
Tel: 662-565-316

eprasa.pl 9316766814

Robisz zdjęcia pociągom i na dworcach? Uważaj na ABW

Uważaj, co fotografujesz

STRZELIN

Co będzie można fotografować po wejściu w życie ustawy antyszpiegowskiej? Czy nadal będzie można robić zdjęcia budynków i peronów, w tym tych w Strzelinie? Co obejmie nowy zakaz?

Nowa ustawa uderza w tzw. miłośników urbexu i fotografii kolejowej, którzy fotografują torowiska w najbardziej niedostępnych miejscach. Ich zdjęcia nie mają charakteru szpiegowskiego, a jedynie historyczno-artystyczny.

- *Do lat sześćdziesiątych na dużych dworcach widniały tablice z zakazem fotografowania. Przepis był martwy i mało skuteczny. Po latach plansze trafiły do magazynów PKP. Czy w myśl ustawy antyszpiegowskiej zakazy znów pojawią się na dworcu?* - pyta Norbert Staniszewski, miłośnik kolei ze Strzelina.

Znowelizowana ustawa w obronie ojczyzny wprowadza zakaz fotografowania, filmowania lub utrwalania obrazu obiektów szczególnie ważnych dla bezpieczeństwa państwa, obronności, obiektów resortu obrony narodowej i obiektów infrastruktury krytycznej. Robić zdjęć nie będzie można osobom znajdującym się w tych obiektach. Zakaz ma dotyczyć wyłącznie terenów, które zostały oznaczone tablicą zakazu fotografowania.

- *W Polsce do lat 90. duże plansze z zakazem fotografowania wisiały w każdym zakładzie zbrojeniowym. Największa tablica miała wymiary 2 na 2 metry i wisiała przed bramą główną ówczesnych Zakładów Tworzyw Sztucznych Nitron-Erg w Krupskim Młynie. Po latach tablicę zdjęto* – opowiada były dowódca straży przemysłowej, który chce pozostać anonimowy.

Za peerelu tabliczki wyśmiewano. Wiele osób uważało, że stalinowski przepis z lat 50. nie powinien istnieć. Dziś za pomocą Google Earth może obejrzeć z bliska większość obiektów specjalnych w Polsce. Wyjątkiem są zakłady Mesko w Skarżysku i Nitrochem w Bydgoszczy, gdzie obraz jest zamazany.

Czy na odnowionej stacji w Strzelinie zawiśnie zakaz fotografowania? O to zapytaliśmy inspektora Straży Ochrony Kolei (SOK).

- *W miejscach ogólnodostępnych nie ma zakazu fotografowania. Można robić zdjęcia pociągom lub rodzinie na peronie, która wybiera się w podróż. Zakaz obejmuje nastawnie kolejowe i tereny związane z przesyłką towarów. Samo wejście na torowisko, wiadukt czy nasyp wymaga zezwolenia. Jednak osoby prywatne bardzo rzadko otrzymują takie zezwolenie. Wyjątkiem są dziennikarze, którzy robią fotki w określonym celu* – informuje Łukasz Barabajski, inspektor dolnośląskiego oddziału SOK.

Zakaz fotografowania nie obejmie dworców kolejowych

Dworce są ogólnodostępne i nie sądzę, aby coś się zmieniło w tym zakresie – tłumaczy Ireneusz Kuropka, komendant straży miejskiej

Sokista tłumaczy, że pracownicy kolei zostali powiadomieni, aby zgłaszać przypadki zauważenia osób postronnych. W sprawie obowiązującego prawa podobne zdanie ma Straż Miejska w Strzelinie, która siedzibę ma na dworcu.

- *Według obowiązujących przepisów, nie jest zakazane fotografowanie czy filmowanie obiektów kolejowych. Nie dotyczy to jednak terenów, na które wymagana jest przepustka. Dworce są ogólnodostępne i nie sądzę, aby coś się zmieniło w tym zakresie* – argumentuje Ireneusz Kuropka, komendant straży.

Sama ustawa nie precyzuje o jakie obiekty chodzi. Można się domyślać, że mowa o wszystkich obiektach wojskowych i tzw. infrastrukturze krytycznej (porty, rafinerie, elektrownie). Jednak już teraz robienie zdjęć na kolei bywa utrudniane przez służby. W czerwcu gdańska policja na kilka godzin zatrzymała mężczyznę robiącego zdjęcia pociągom. Został przewieziony do komisariatu, gdzie przesłuchała go Agencja Bezpieczeństwa Wewnętrznego. Z kolei w marcu ABW rozbiła dziesięcioosobową szajkę szpiegów, którzy monitorowali ruch kolejowy na Podkarpaciu.

Jacek Bomersbach

eprasa.pl 9316766814

Od przyrody człowiek może się wiele nauczyć…

Prywatny ogród dla wszystkich

PRUSY

Czy jest w Prusach miejsce równie piękne i zachwycające jak Arboretum w Wojsławicach? Wiele osób z pewnością powie, że NIE. I tu muszę zdecydowanie zaprzeczyć. Jest ogród jak z bajki, pełen kwiatów, krzewów i ciekawych drzew. Nie brakuje w nim też oczka wodnego, pełnego rozmaitych ryb. Każdy może tu przyjść i odpocząć, a właściciel ogrodu zaprasza z całego serca.

Osoby mieszkające w Prusach pewnie domyślają się, że chodzi nam o ogród przy tutejszej parafii. Pamiętam, jak kilka lat temu mój brat miał komunię i ksiądz po Mszy św. zapraszał do odwiedzenia wyjątkowego miejsca. Można było w nim odpocząć i porobić zdjęcia. Z zaproszenia skorzystała moja mama. Goście, którzy oglądali zdjęcia z komunii, pytali się, kiedy miała czas jechać do Wojsławic. Odpowiedź była prosta: Te piękne krzewy rosną w ogrodzie księdza Krzysztofa Romaniuka.

Jest to miejsce, w którym możemy podziwiać piękno przyrody, wypoczywać oraz uzyskać wiele informacji o migracji zwierząt i ewolucji. Brzmi poważnie, ale te całe otaczające nas piękno też przeszło długą drogę ewolucji. - *Wiele roślin może służyć ludziom w różny sposób. Nawet uschnięty pień stanowi dom dla owadów oraz jest piękną ozdobą* – mówi ksiądz Romaniuk.

W okolicy Prus i Kondratowic wycięto wszystkie stare topole, które rosły przy drodze.

Teraz, nawet jeśli posadzimy inne drzewa, to potrzeba pokolenia aby one wyrosły, czyli około 20-30 lat. - *Trzeba było ich nie ścinać, tylko podciąć gałęzie i byłyby piękne pióropusze i gałęzie* - mówi ksiądz Krzysztof. - *To tak samo jak z kobietą, zrobi sobie fryzurę i się umaluje. Z babki staje się boginią. Tak samo robi się z przyrodą - można ją upiększać. Przyroda broni się identycznie jak człowiek. W trudnych warunkach drzewo szlachetnieje, robi się piękniejsze. W przyrodzie jest dusza, gdyby jej nie było, to byłaby sama materia* – dodaje ksiądz Romaniuk. Raz pewien naukowiec posadził groch i pszenicę, lecz ona nie wzeszła. Urosła ta naturalna. Na wielu miejscach, np. rynkach, zakryto wszystko betonem. Zwiększyło to absorpcję ciepła. Zieleń odbija i nie przyjmuje ciepła, dlatego jest aż taka ważna dla nas. Dlatego też w miastach jest o wiele cieplej. - *Ludzie zamiast współpracować z przyrodą i pomagać jej, dla siebie, przez swoją mądralińskość i głupotę odbierają planecie jej duszę, piękno. Podcinają gałąź, na której siedzą. My wbrew pozorom jesteśmy z przyrodą powiązani. Na przykład pokrzywa, jaskry, rośliny są lekarstwem dla nas. My je tępimy, a nie wiemy, że pokrzywa oczyszcza układ moczowy człowieka, wzmacnia odporność. Korzystnie wpływa też na porost włosów, może być szamponem. Rośliny zbierają wilgoć z nocy – wodę, żeby przetrwać. Rośliny mają korzenie stabilizujące, które nie chłoną wody* – wyjaśnia kapłan.

W ogrodzie księdza możemy spotkać także wiele zwierząt np. żmiję, nas nie ukąsi, chyba, że na nią staniemy. - *Zobaczymy też tutaj rośliny, które rosną w krajach egzotycznych, np. gunerę. Musimy ją dobrze zabezpieczyć przed zimą, aby nie zginęła* – radzi nasz rozmówca. Zaobserwować możemy tu także wiele zjawisk przyrodniczych np. przylot pszczół do stawu po wodę. - *Pszczoły wolą naturalną wodę od tej chlorowanej, która płynie w naszych kranach. Migracja w ogrodzie przypomina migrację ludzi, choćby za pracą.*

Będąc w różnych parafiach wiele się nauczyłem. Chciałbym podkreślić piękno natury i przyrody, to wszystko co jest tylko cieniem, odbiciem mądrości i piękna naszego Stwórcy i Pana. Jak wiele można się nauczyć od przyrody, roślin, zwierząt i innych form życia... Przyglądam się ptakom, rybom i zwierzątkom, które goszczą w parafialnym ogrodzie. Mam amury, karpie, karasie, sandacze. Człowiek wbrew pozorom jest związany z przyrodą, z kosmosem. Można by powiedzieć językiem teologii, że przyroda jest paschalna, czyli zmartwychwstaje, bo coś się rodzi, zamiera. Umiera by znowu narodzić się na nowo. Nieraz jeszcze piękniejszym. I tak samo jest z człowiekiem, jak trudno przewidzieć pewne rzeczy, jak to się dokonuje przez wieki. To przegrupowanie atomów i pierwiastków, które tworzą różne formy życia. Jest ta ciągłość i nic w przyrodzie nie ginie. Wszystko jest zachowane. Jest ład, porządek i piękno. Na ile my to odkryjemy, na ile to zrozumiemy i bierzemy w tym udział z takim uwielbieniem, to na tyle jesteśmy szczęśliwi.

Bardzo często wielu z nas nieświadomie marnotrawi swoje życie, trwoniąc je. Nie zajmując się tym, co powinno być plonem naszego istnienia. To jest bardzo ważne. Kobiety dają nowe życie, czyli dzieci. Przyroda ciągle się odradza i daje nowe życie. Coś budujemy, tworzymy, zmieniamy, jakby dopełniamy dzieła Bożego stworzenia. Tej pięknej kosmicznej symfonii; to jest właśnie piękno. Natomiast jeśli tego nie odkryjemy, tego fenomenu istnienia, nie weźmiemy w nim udziału, to nasze życie jest bardzo często sprowadzone do poziomu biologicznego, wegetatywnego. Pojeść, popić, zarobić kasę. Kosztem innych ludzi – kończy swoje przemyślenia nasz rozmówca.

***

Cóż więcej mogę napisać. Ogród jest dla mnie wyjątkową inspiracją, a gospodarz gościnny i chętny do rozmowy. To po rozmowie z proboszczem ks. Krzysztofem Romaniukiem uznałam, że tymi przemyśleniami warto się podzielić z innymi.

Aleksandra Puk

Ogłoszenie

„Wójt Gminy Przeworno informuje, że na tablicy ogłoszeń Urzędu Gminy oraz stronie internetowej - https://bip.gwprzeworno.finn.pl/bip kod/31291407 w dniu 20.07.2023 r. wywieszony został wykaz nr 2/23 nieruchomości stanowiących własność Gminy Przeworno przeznaczonych do sprzedaży z obrębu: Przeworno i Sarby”.

eprasa.pl 9316766814

4 - 10 sierpnia 2023

tv dodatek

TELEWIZYJNY DO TWOJEJ GAZETY

Treść programu i foto dzięki uprzejmości: Prasowej Agencji Telewizyjnej, Polsatu, TVP1, TVP2, TVN, TV4, TVN7, TV Puls, TV Trwam, TVP Kultura
INFORMUJEMY, ŻE REDAKCJA NIE PONOSI ODPOWIEDZIALNOŚCI ZA ZMIANY W PROGRAMACH TV
Wydawca: Dodatek sp. z o.o., ul. Wiatrakowa 11, 3, 85-115 Bydgoszcz, tel. 516-018-821, e-mail: iwona@magraf.pl. Redaktor naczelny: Sławomir Grzmiel
ISSN 1643-2460. Skład komputerowy: Magraf, sp.j.

Piątek

20:00 TVN

Gladiator

Film przygodowy, Wielka Brytania, USA, 2000.

Umierający cesarz Marek Aureliusz (Richard Harris), powierza swemu zwycięskiemu generałowi Maximusowi (Russell Crowe) ostatnie zadanie. Ma on nie dopuścić, aby syn cesarza, Kommodus (Joaquin Phoenix), przejął władzę. Kommodus uprzedza wszelkie próby pozbawienia go tronu. Zabija ojca i obwołuje się cesarzem. Następnie usiłuje zmusić generała Maximusa do złożenia sobie przysięgi wierności. Gdy ten odmawia, cesarz wydaje na niego i jego rodzinę wyrok śmierci. Maximus ucieka, lecz jego żona i syn zostają zamordowani.

Sobota

00:05 TV PULS

Kod 211

Film akcji, USA, 2018.

Miasteczko Chesterford położone w Massachusetts to z pozoru spokojne miejsce. Mieszka w nim funkcjonariusz Mike Chandler (Nicolas Cage), który niedawno stracił ukochaną żonę. Jej śmierć była ogromnym ciosem dla Mike'a, który od tej pory ma ogromny problem z wyrażaniem swoich emocji. Na dodatek sprawy nie ułatwia mu jego niezwykle trudna relacja z córką. W miasteczku żyje również nastolatek Kenny Ralston - zwyczajny, niczym nie wyróżniający się uczeń szkoły średniej. Niespodziewanie pewnego dnia ich historie łączę się. Los stawia ich na drodze napadu na bank,

Niedziela

22:55 TV PULS

Igrzyska śmierci: W pierścieniu ognia

Film akcji, USA, 2013

Minął rok po bezprecedensowym wygraniu 74. Igrzysk Śmierci przez Katniss Everdeen (Jennifer Lawrence) i Peety Mellarka (Josh Hutcherson). Zgodnie z tradycją zwycięzcy muszą wybrać się na tournée po wszystkich dystryktach. Podróż po kraju uświadamia bohaterom, że ich czyn wzbudził falę zamieszek i niepokojów wśród mieszkańców. Prezydent Snow jest zaniepokojony powstańczą atmosferą w kraju i antyrządowymi ruchami. Co więcej odkrywa, że miłość na arenie była tylko częścią strategii, a w rzeczywistości relacja między Katniss a Peetą uległa sporemu ochłodzeniu.

Poniedziałek

20:00 TV PULS

Odrzut

Film akcji, Kanada, 2011.

Ryan Varrett (Steve Austin) to były oficer policyjny. Jego życie legło w gruzach, gdy została brutalnie zamordowana cała jego rodzina. Ryan ma teraz cel - postanowił dopaść sprawców, aby sprawiedliwość została wymierzona. Sprawy komplikują się, gdy Rayan zabija jednego ze sprawców. Bratem tej ofiary jest bowiem bezwzględny morderca Drayke (Danny Trejo). Drayke nie może darować tego Ryanowi - będzie się mścił.

Wtorek

21:35 TVN

Barry Seal, król przemytu

Film sensacyjny, USA, Japonia, Kolumbia, 2017.

Film opowiada prawdziwą historię. W tym sensacyjnym dramacie Tom Cruise wciela się w postać Barry'ego Seala, człowieka, która swoją biografią mógłby obdzielić kilka osób. W wieku piętnastu lat był pilotem, jednym z najzdolniejszych, najlepszych pilotów Ameryki, miał na koncie również udział w wojnie w Wietnamie. Pracował na usługach kolumbijskiego kartelu narkotykowego Medellín oraz dla... CIA. Za głowę Seala słynny baron narkotykowy Pablo Escobar wyznaczył nagrodę w wysokości pół miliona dolarów. Za przywiezienie go do Kolumbii żywego - milion dolarów.

Środa

20:00 TV PULS

Igrzyska śmierci: Kosogłos. Część 1.

Film akcji, USA, Kanada, Francja, 2014.

Katniss Everdeen (Jennifer Lawrence) trafia do Dystryktu 13 po tym, jak raz na zawsze położyła kres Głodowym Igrzyskom. Wbrew kłamliwej propagandzie rebelianci przetrwali zemstę Kapitolu. Pod przewodnictwem Prezydent Coin (Julianne Moore) przygotowują się do rozprawy z dyktatorską władzą. Katniss, mimo początkowych wahań, zgadza się wziąć udział w walce. Czy odnajdzie się w roli przywódczyni? Czy stanie się Kosogłosem, symbolem nadziei i oporu przeciw tyranii Prezydenta Snowa?

Czwartek

21:10 TVP 2

Przyrzeczenie

Dramat, USA, Hiszpania, 2016.

Michael przybywa do Konstantynopola, by zrealizować swoje wielkie plany o studiach medycznych. Gdy poznaje Anę, od pierwszej chwili wie, że to kobieta jego życia. Za plecami narzeczonego Any, słynnego amerykańskiego fotoreportera Chrisa, wybucha namiętny romans. W tym czasie Imperium zaczyna drżeć w posadach, a na ulicach Konstantynopola robi się niespokojnie. Siły tureckich nacjonalistów, korzystając z narastającego chaosu, rozpoczynają prześladowania ludności ormiańskiej. Michael i Ana, oboje ormiańskiego pochodzenia, z dnia na dzień stają w obliczu śmiertelnego zagrożenia.

PIĄTEK • 4 sierpnia

TVP 1

05:15 Miasto z morza - serial
06:05 Klan - telenowela TVP
06:30 Leśniczówka - serial obycz.
07:00 Transmisja Mszy Świętej
07:30 Agape Blisko Ciebie - mag.
08:00 Wiadomości
08:10 Kwadrans polityczny
08:25 Informacje kulturalne
08:30 Pogoda poranna
08:40 Ranczo - serial obycz.
09:40 Komisarz Alex - serial krym.
10:35 Ojciec Mateusz - serial
11:25 Korona królów. Jagiellonowie - telenowela hist.
12:00 Wiadomości
12:10 Agrobiznes, Agropogoda
12:40 Magazyn Rolniczy
13:00 Natura w Jedynce - Tajemnice zwierząt - Niezwykłe zmysły - dok., Niemcy, 2020
14:00 Krawcowa z Madrytu - serial
15:00 Wiadomości, Pogoda

15:20 ALARM! - magazyn
15:35 Gra słów. Krzyżówka
16:05 Dziedzictwo - serial
17:00 Teleexpress
17:20 Pogoda
17:25 Kolarstwo - Tour de Pologne 2023 - Etap 7.: Zabrze - Kraków
19:30 Wiadomości
20:05 Pogoda, Sport
20:15 Program rozrywkowy
21:55 Tour de Pologne - kroniki, felieton
22:05 07 zgłoś się - serial
23:30 Archiwista - serial
00:30 Śmierć nadejdzie jutro - USA, Wlk. Bryt., 2002. Dwudziesty z kolei film z bondowskiej serii.
02:50 Złe dobrego początki - film, Polska, 1983
04:05 Serial fabularny

TVP 2

05:30 M jak miłość - serial
06:20 Anna Dymna - spotkajmy się - Monika Walczak
06:55 Rodzinka.pl - serial kom.
07:30 Pytanie na śniadanie
10:35 Panorama
10:45 Pytanie na śniadanie
11:20 Magiczne Podhale z Sebastianem Karpielem Bułecką - magazyn
11:50 Dla niesłyszących - Barwy szczęścia - serial
12:30 Koło fortuny - teleturniej
13:15 Akacjowa 38 - serial
14:05 Va Banque - teleturniej
14:35 Na sygnale - serial
15:05 M jak miłość - serial
16:00 Koło fortuny - teleturniej
16:35 Familiada - teleturniej
17:15 Zakazany owoc - serial obycz.
18:00 Panorama

18:20 Va Banque - teleturniej
18:45 Akacjowa 38 - serial
19:35 Na sygnale - serial fabularyzowany
20:10 Postaw na milion
21:10 Polskie Biesiady - Na ludowo - koncert
23:15 Uznajcie mnie za winnego - komediodramat, Niemcy, USA, 2006. Kanwą filmu są wydarzenia z najdłuższego w dotychczasowych dziejach USA procesu sądowego przeciwko członkom mafii.
01:35 Monte Carlo - kom., USA, Węgry, 2011. Bohaterki filmu wybierają się na wycieczkę do Paryża, ale splot okoliczności sprawia, że trafiają doMonte Carlo.
03:30 Krocząc wśród cieni - akcja, USA, 2015

TVN

05:50 Uwaga! - program interw.
06:05 Ukryta prawda - program obyczajowy
07:00 Doradca smaku - Ciasto herbaciane w borówkami - program kulinarny
07:10 SOS Ekipy w akcji - program policyjny
08:00 Kuchenne rewolucje - pr. kulinarno-rozrywkowy
08:55 Ten moment - program obyczajowy
09:30 Sekrety życia - serial paradokumentalny
10:30 Kuchenne rewolucje - pr. kulinarno-rozrywkowy
11:30 Ukryta prawda - program obyczajowy
13:40 Szpital - program obycz.
15:50 Kuchenne rewolucje - pr. kulinarno-rozrywkowy
16:55 Ukryta prawda - program obyczajowy
19:00 Fakty
19:30 Sport, Pogoda

19:50 Uwaga! - program interw.
20:00 Gladiator - przyg., Wlk. Bryt., USA, 2000. ●
23:20 Uniwersalny żołnierz - film SF, USA, 1992. Amerykańska armia przeprowadza eksperyment, w ramach którego do życia przywróconych zostaje kilku żołnierzy poległych w Wietnamie.
01:35 Kuba Wojewódzki - talk-show
02:45 Grzesznica - serial, USA
03:45 Uwaga! - program interw.
04:05 Zamieszkać na plaży - program edukacyjny
04:35 Recepta na stary dom - program edukacyjny
05:05 Jak to jest zrobione - serial popularnonaukowy

POLSAT

06:00 Nowy dzień z Polsat News
08:40 Malanowski i Partnerzy - serial kryminalny
09:40 Sekrety rodziny - program obyczajowy
10:40 Dlaczego ja? - serial paradokumentalny
11:40 Gliniarze - serial
12:50 Wydarzenia - program informacyjny
13:20 Interwencja - magazyn reporterów
13:40 Trudne sprawy - program obyczajowy
14:40 Dlaczego ja? - serial paradokumentalny
15:50 Wydarzenia - program informacyjny
16:10 Pogoda
16:15 Interwencja - magazyn reporterów
16:40 Gliniarze - serial paradokumentalny
17:40 Sekrety rodziny - program obyczajowy

18:50 Wydarzenia - program informacyjny
19:25 Gość Wydarzeń - rozmowa dnia
19:45 Sport
19:55 Pogoda
20:05 Shrek Forever - kom., USA, 2010
22:00 Mroczne umysły - thriller SF, USA, 2018. Film o nastolatkach, którzy w tajemniczy sposób nabywają przerażające zdolności, nad którymi nie są w stanie panować.
00:20 Siła rażenia - akcja, USA, Rum., Wlk. Bryt., 2006
02:30 Nasz Nowy Dom - serial obyczajowy
04:40 Disco Gramy - program muzyczny
05:25 Telezakupy TV Okazje

TVP Kultura

07:00 Muzyczne poranki
07:10 Zaginione Skarby - „Portret młodzieńca" - film anim.
07:20 Przestrzeń pamięci - Muzeum Armii Krajowej w Krakowie - magazyn
07:55 Szlakiem Kolberga - Katarzyna Groniec - reportaż
08:30 Powrót Arabeli - serial
09:50 Papusza - dram., Polska, 2013
12:15 Zielona miłość - serial
13:55 Informacje kulturalne
14:25 Camille Pissarro - śladami ojca impresjonistów - film dok., Francja, 2017
15:30 Tylko Beatrycze; spektakl teatralny, Polska, 1975
18:00 Jazz.pl - Marian Pawlik Quartet - koncert
19:30 Oko Boga - film dok.

20:00 Komediowe lato - Jak utopić doktora Mraczka - kom., Czechosłow., 1974
21:45 Informacje kulturalne
22:10 Serialowa nostalgia - Pitbull - serial policyjny
23:10 Kryptonim HHhH - fab., Belgia, Wlk. Bryt., Francja, USA, 2017
01:20 Kino krótkich filmów - Bliscy; Niezrozumiałki
01:55 Kino nocne - Benek - obycz., Polska, 2007. Benek Kacik odchodzi z kopalni, żegnając się z górnictwem na zawsze. Rozpoczyna walkę z przeciwnościami losu
03:45 Etgar Keret. To się zdarzyło naprawdę - dok., Izrael, Niderlandy, 2017
05:10 Teledysk

TV Puls

06:00 Kobra - oddział specjalny - serial kryminalny
08:00 Lombard. Życie pod zastaw - paradokument fabularny
09:00 Kurierzy - serial paradokumentalny
10:00 Zbuntowany anioł - serial obyczajowy
12:00 Zaklinaczka duchów - serial fabularny
14:00 Lombard. Życie pod zastaw - paradokument fabularny
16:00 Kurierzy - serial paradokumentalny
18:00 Lombard. Życie pod zastaw - paradokument fabularny
20:00 Gliniarz z Beverly Hills 2 - kom., USA, 1987. W Beverly Hills grupa zamaskowanych bandytów napada na salon jubilerski. Foley rusza na pomoc.

22:00 Rocky 3 - akcja., USA, 1982. Rocky postanawia stanąć do walki. Niestety, mistrz świata zostaje znokautowany już w drugiej rundzie i ponosi druzgocącą klęskę.
00:00 Sługi wojny - akcja, Polska, 2019. Znalezione zostaje ciało profesora Jerzego Abramskiego. Do sprawy zostaje przydzielony komisarz Samborski (Piotr Stramowski).
02:05 Menu na miarę - program kulinarny
02:45 Dyżur - serial medyczny - serial medyczny
04:00 Menu na miarę - program kulinarny
04:35 Z archiwum policji - program kryminalny

TVN 7

05:00 Szkoła - program obyczajowy
06:55 Szpital - program obycz.
07:55 Ukryta prawda - program obyczajowy
11:00 Sprzątaczki - program obyczajowy
11:45 Rozwód. Walka o wszystko - program obyczajowy
12:45 Szpital - program obycz.
13:45 Sąd rodzinny - program sądowy
14:45 Sędzia Anna Maria Wesołowska - serial sądowy
15:50 Ukryta prawda - program obyczajowy
16:55 Rozwód. Walkao wszystko - program obyczajowy
17:55 Szpital - program obycz.
18:55 Ukryta prawda - program obyczajowy
20:00 Hotel Paradise All Stars - program rozrywkowy

21:00 Wymarzony - obycz., Franc., Belgia, 2019. Alice od lat marzy o dziecku. Maleńki Theo zaraz po narodzinach zostaje oddany do adopcji. Jean od lat prowadzi tymczasowy dom dla dzieci czekających na adopcję. Losy tej trójki splotą się w opowieść o poszukiwaniu miłości i własnego miejsca na Ziemi.
23:20 Everest - przyg., Islandia, USA, Wlk. Bryt., 2015. Film przedstawia podróż dwóch ekip na szczyt najwyższej góry świata. Zmierzą się one z siłami natury i własnymi słabościami.
01:50 Hotel Paradise All Stars
02:50 Nagi Instynkt Przetrwania: Elita
03:50 Mój sąsiad morderca

TV 4

06:00 Strażnik Teksasu **08:00** Nasz Nowy Dom - serial obyczajowy **09:00** Pierwsza miłość **09:50** Łowcy Skarbów. Kto da więcej **10:50** Hardkorowy lombard **11:50** Policjantki i Policjanci - serial **12:55** Detektywi w Akcji **13:55** STOP Drogówka **15:55** Policjantki i Policjanci - serial **17:00** Łowcy Skarbów. Kto da więcej **19:00** Policjantki i Policjanci **20:00** Gwiazdy Kabaretu **22:05** Sprawiedliwi - Wydział Kryminalny **00:05** American Pie - kom., USA, 1999. Czterech amerykańskich licealistów za punkt honoru obiera sobie utratę dziewictwa jeszcze przed ukończeniem szkoły. **02:10** SuperLudzie Extra **02:25** Disco Polo Life **03:25** Top 10 - Lista Przebojów - prog. muzycz. **05:30** Telezakupy TV Okazje

TV Trwam

09:45 Jestem Mamą **10:00** Światowe Dni Młodzieży w Portugalii **10:45** Światowe Dni Młodzieży w Portugalii **11:25** Myśląc Historia **11:35** Mazurskim szlakiem piękna stworzenia **12:00** Anioł Pański **12:03** Inf. dnia **12:20** Polacy w Bitwie o Anglię **13:00** Światowe Dni Młodzieży w Portugalii **13:30** Msza święta **14:30** Drzwi do lasu **14:55** Słowo życia **15:00** Modlitwa w Godzinie Miłosierdzia Koronką do Bożego Miłosierdzia **15:20** Mocni w Wierze **15:50** Ma się rozumieć **16:00** Inf. dnia **16:10** Bogu się podobać **16:40** Prosto o gospodarce **17:00** Sekrety mnichów **17:30** Geopolityka **17:55** Kartka z kalendarza - Powstanie Warszawskie **18:00** Anioł Pański **18:05** Inf. dnia **18:15** Westerplatte Młodych **19:00** Światowe Dni Młodzieży w Portugalii **20:00** Inf. dnia **20:20** Różaniec **20:50** Myśląc Historia

eprasa.pl 9316766814

SOBOTA • 5 sierpnia

TVP 1

05:30 Dziewczyna i chłopak - Szef i inni - serial
06:20 Balans bieli - magazyn
07:00 Transmisja Mszy Świętej
07:40 Rok w ogrodzie
08:20 wojsko-polskie.pl - reportaż
08:45 Pełnosprawni - magazyn dla niepełnosprawnych
09:15 Sprawa dla reportera
10:20 Fascynujący świat - W sercu Azji Połudn.: Indie, Nepal, Sri Lanka - dok., Niemcy, 2020
11:30 Sanatorium miłości - reality show
12:30 Gwiazdy w południe - Odstrzał - western, USA, 1971
14:10 Z pamięci - Elżbieta Czyżewska - felieton
14:25 Okrasa łamie przepisy - mag. kulinarny
14:55 Skoki Narciarskie - Szczyrk

17:00 Teleexpress, Pogoda
17:35 Ojciec Mateusz - serial
18:40 Jaka to melodia?
19:30 Wiadomości
20:05 Pogoda, Sport
20:15 Tour de Pologne - kroniki
20:18 ALARM! - magazyn
20:35 Komisarz Alex - serial krym.
21:35 Hit na sobotę - Pod ostrzałem - fab., USA, 2021. Na posterunku policji dochodzi do bitwy o przetrwanie.
23:30 Zawodowcy - thriller, USA, 2008. Nowojorscy policjanci Turk i Rooster tropią mordercę, likwidującego kryminalistów.
01:20 Śmierć nadejdzie jutro - USA, Wlk. Bryt., 2002.
03:40 Program rozrywkowy
04:40 Z pamięci - Elżbieta Czyżewska - felieton

TVP 2

05:25 Dla niesłyszących - Barwy szczęścia - serial
07:00 Dla niesłyszących - M jak miłość - serial
07:55 Pytanie na śniadanie
12:10 Studio Raban - Lizbona Live - magazyn
12:50 Cztery strony folku - Międzynarodowy Festiwal Muzyczny w Żywcu - widowisko
14:00 Familiada - teleturniej
14:35 Koło fortuny - teleturniej
15:15 Szansa na sukces. Opole 2023 - widowisko muz.
16:20 Na dobre i na złe - serial
17:15 Natura bez granic - dok.
17:45 Dla niesłyszących - Słowo na niedzielę - Zmiana jest możliwa -
18:00 Panorama
18:20 Va Banque - teleturniej
18:45 U Pana Boga w ogródku - serial kom.

19:35 Informacje kulturalne
20:00 Polskie Biesiady - Żeglarska - koncert
21:50 Polskie Biesiady - Góralska - koncert
23:50 Bogowie Egiptu - fantasy, USA, Australia, 2016. Bogowie starożytnego Egiptu żyją wśród zwykłych śmiertelników. Ozyrysa zabija jego brat Set, który ostatecznie przejmuje tron i ogłasza się nowym królem.
02:10 Księgarnia z marzeniami - obycz., Wlk. Bryt., Niemcy, Hiszp., 2018. Florence Green przeprowadza się do przybrzeżnego spokojnego miasteczka. Kupuje starą nieruchomość i otwiera księgarnię.
04:10 Lodowa pułapka - obycz., Niemcy, 2019

TVN

05:50 Uwaga! - program interw.
06:05 Ukryta prawda - program obyczajowy
07:00 Ugotowani w parach - turniej kulinarny
08:00 Kuchenne rewolucje - pr. kulinarno-rozrywkowy
09:00 Dzień Dobry Wakacje - program dla młodzieży
11:30 Na Wspólnej Omnibus - serial, Polska
13:30 Kobieta na krańcu świata - program Martyny Wojciechowskiej
14:05 MasterChef Junior - turniej kulinarny
15:45 Zgłoś ogród - program lifestylowy
16:50 Weekendowa metamorfoza - program rozrywkowy
17:55 Kuchenne rewolucje - pr. kulinarno-rozrywkowy
19:00 Fakty
19:25 Sport, Pogoda
19:45 Uwaga! - program interw.

20:00 Boska Florence - obycz., USA, Francja, 2016. Meryl Streep i Hugh Grant w opartej na faktach, niezwykle zabawnej historii Florence Foster Jenkins - „najgorszej śpiewaczki świata".
22:20 Kocha, lubi, szanuje - kom., USA, 2011
00:45 Człowiek o żelaznych pięściach - przyg., USA, Hong Kong, 2012
02:50 Kwatery Hitlera - program dokumentalny
03:55 Uwaga! - program interw.
04:15 Zamieszkać na plaży - program edukacyjny
04:45 Recepta na stary dom - program edukacyjny
05:15 Jak to jest zrobione - serial popularnonaukowy

POLSAT

06:00 Nowy dzień z Polsat News
10:40 Bogate dzieciaki bez kasy
11:40 Bogaty Dom - Biedny Dom
12:40 Polacy za granicą - spotkania z ciekawymi ludźmi
13:40 Miasto Wieś - rodziny ze wsi i miasta zamieniają się miejscami
14:40 Rolnicy. Podlasie
15:45 Więzienie - program paradokumentalny
17:45 Chłopaki do wzięcia - serial paradokumentalny. Poszukiwania kandydatek na żony owiane są dyskrecją.
18:50 Wydarzenia - program informacyjny
19:15 Prezydenci i Premierzy - rozmowy Jarosława Gugały
19:45 Sport
19:55 Pogoda

20:05 Spider-Man: Homecoming - SF, USA, 2006. Peter Parker (Tom Holland) próbuje wrócić do normalnego życia, unikając myśli, że jest kimś więcej niż tylko „Spider-Manem z sąsiedztwa". Kedy pojawia się Vulture (Michael Keaton), nowy groźny wróg, wszystko, co dla Petera ważne, staje się zagrożone.
22:55 Kod da Vinci - sens., USA, 2006. Profesor Robert Langdon (Tom Hanks) w środku nocy zostaje wezwany do muzeum Luwru, gdzie miało miejsce tajemnicze morderstwo.
02:10 Obcy kontra Predator - akcja, SF, USA, 2004.
04:40 Disco Gramy

TVP Kultura

07:00 Piosenki z programu „Wieczorny gość" - Kalina Jędrusik
07:30 Informacje kulturalne
07:55 Res Poloniae - O Polsce z oddali - Ingmara Balode - rozmowa
08:25 Tamte lata, tamte dni - Jerzy Kisielewski - mag.
09:05 Eufonie 2019 - David Krakauer i Orkiestra Klezmerska Teatru Sejneńskiego - koncert
10:25 Wydarzenie aktualne
10:55 Serialowa nostalgia - Alternatywy 4 - serial
12:10 Dziewczyna i gołębie - film TVP, Polska, 1973
13:10 Francuski Hollywood - dok., Francja, 2021
14:15 Komediowe lato - Jak utopić doktora Mraczka - kom., Czechosłow., 1974
16:05 Mieszczanie żywieccy - Księżna Maria Krystyna i Krzysztof - dok.

16:45 Retro kino - Hrabia Monte Christo - cz. 1/4 - serial przygodowy, Francja, 1998
18:40 Serialowa nostalgia - Zmiennicy - serial
20:00 Bilet do kina - Chaplin - fab., USA, 1992
22:25 Informacje kulturalne
22:50 Festiwal Kultury Żydowskiej w Krakowie - Szalom na Szerokiej - koncert
00:05 Seans kultowy - Twarzą w twarz - western, Włochy, Hiszp., 1967
01:50 Kino nocne - Kryptonim HHhH - dram. woj., Belgia, Wlk. Bryt., Francja, USA, 2017
04:00 Reżyserzy - David Lynch - dok., Wlk. Bryt., 2018
05:00 Tamte lata, tamte dni

TV Puls

06:00 Kobra - oddział specjalny - serial kryminalny
07:00 Taki jest świat - przegląd wydarzeń z całego globu. Wiadomości polityczne i gospodarcze, informacje z życia gwiazd i naukowe ciekawostki.
08:00 Kurierzy - serial paradokumentalny
10:00 Lombard. Życie pod zastaw - paradokument fabularny
20:00 Rocky 4 - akcja, USA, 1985. Rocky (Sylvester Stallone) osiągnął wszystko, czego pragnął - doskonale daje sobie radę w czasie bokserskich mistrzostw wagi ciężkiej, ma kochającą rodzinę i nie musi martwić się o swoje finanse. Do czasu, gdy na horyzoncie pojawia się nowy przeciwnik: Drago (Dolph Lundgren)

21:55 Red 2 - akcja, USA, 2013. Frank Moses (Bruce Willis) jest emerytowanym, bardzo cenionym agentem CIA. Okazuje się, że mężczyzna będzie zmuszony ponownie zebrać swoich ludzi, ponieważ w Rosji zaginęła głowica jądrowa, którą skradziono kiedyś armii USA.
00:05 Kod 211 - akcja, USA, 2018 ●
01:55 Menu na miarę - program kulinarny
02:35 Dyżur - serial medyczny - serial medyczny
03:00 Taki jest świat - przegląd wydarzeń z całego globu. Wiadomości polityczne i gospodarcze, informacje z życia gwiazd i naukowe ciekawostki.

TVN 7

05:00 Szkoła - pr. obyczajowy
06:00 Wiza na miłość - serial
06:55 Wyluzuj, Scooby Doo! - serial animowany, USA
07:30 Akademia policyjna IV: Patrol obywatelski - kom., USA, 1987
09:10 Ten moment - program obyczajowy
09:40 Ukryta prawda - program obyczajowy
15:35 Kosmiczni kowboje - film SF, USA, 2000. Pod koniec lat pięćdziesiątych grupa młodych pilotów trenowała, marząc o tym, że w przyszłości zostaną kosmonautami. Na swoją szansę musieli poczekać czterdzieści lat.
18:15 Johnny English - kom., Francja, Wlk. Bryt., USA, 2003. Do akcji wkracza Johnny English (Rowan Atkinson), agent Brytyjskich Służb Specjalnych. Od tej pory wszystko jest możliwe.

20:00 Starcie Tytanów - przyg., USA, 2010. Kiedy Perseuszowi nie udaje się uratować swojej rodziny przed gniewem Hadesa, boga podziemi, rusza na wyprawę by pomścić swoich bliskich.
22:20 Milion sposobów, jak zginąć na Zachodzie - western, USA, 2014. Albert zaczyna zakochiwać się w Annie. Gdy jej mąż, notoryczny przestępca, przybywa do miasta, Albert musi zdobyć się na odwagę.
00:45 Dracula: Historia nieznana - przyg., USA, Japonia, 2014
02:35 Hotel Paradise All Stars
03:35 Nagi Instynkt Przetrwania: Elita

TV 4

06:00 Galileo **10:05** Ewa gotuje **10:40** Stawka większa niż życie: Wiem kim jesteś, Ściśle tajne **13:00** Ninja Warrior Polska - zawodnicy przechodzą prawdziwy sprawdzian sprawności i wytrzymałości **14:55** STOP Drogówka **17:00** Policjantki i Policjanci - serial paradok. **18:55** Zawód ratownik 2023 - instruktaż, jak zachować się w sytuacji zagrożenia życia **19:00** Policjantki i Policjanci - serial paradokumentalny. **22:05** Sprawiedliwi - Wydział Kryminalny **00:05** Tajna broń - akcja, USA, 1996. Podczas lotu bombowcem dochodzi do próby zabójstwa oraz kradzieży dwóch pocisków z głowicami nuklearnymi. **02:25** Disco Polo Life **03:25** Top 10 - Lista Przebojów **05:30** Telezakupy TV Okazje

TV Trwam

05:00 Siódmy Sakrament **05:30** János Esterházy. Niewymazana historia **06:30** Mała Nellie od Świętego Boga **07:00** Pielgrzym Miłości **07:25** Misja Bilaj **07:55** Kartka z kalendarza - Powstanie Warszawskie **08:00** Informacje dnia **08:15** Westerplatte Młodych **09:00** Kontrowersje wokół klimatu **09:55** Słowo życia **10:00** Informacje dnia **10:15** Retrospekcja **10:20** Kapłan pro-life **10:30** Światowe Dni Młodzieży w Portugalii **11:30** Św. Józef - patron na trzecie tysiąclecie **12:00** 15. Dziękczynienie w Rodzinie **20:00** Informacje dnia **20:20** Różaniec **20:50** Myśląc Historia **21:00** Apel Jasnogórski **21:20** Informacje dnia **21:45** Światowe Dni Młodzieży w Portugalii **23:00** Odpowiedzialni za Kościół **23:30** „Zostaliśmy z Bogiem, Panie Pułkowniku"

NIEDZIELA • 6 sierpnia

TVP 1

05:05 Sprawa dla reportera
06:00 Słownik polsko@polski
06:25 wojsko-polskie.pl - reportaż
06:55 Słowo na niedzielę - Zmiana jest możliwa -
07:00 Transmisja Mszy Świętej
08:00 Tydzień
08:30 Zakochaj się w Polsce
09:00 Okrasa łamie przepisy - mag. kulinarny
09:30 Między ziemią a niebem
10:00 Transmisja Mszy Świętej
12:00 Między ziemią a niebem
12:55 Skoki Narciarskie - Szczyrk
14:55 Z pamięci - Elżbieta Czyżewska - felieton
15:10 Natura w Jedynce - Słowiński Park Narodowy - dok.
15:45 Alternatywy 4 - serial
17:00 Teleexpress, Pogoda
17:35 Rolnik szuka żony

18:40 Jaka to melodia?
19:30 Wiadomości
20:05 Pogoda, Sport
20:20 Koncert
21:25 W 80 dni dookoła świata - serial
22:25 Zakochana Jedynka - Hotelowa miłość - kom. romantyczna, USA, 2008
00:05 Pod ostrzałem - fab., USA, 2021. Na posterunku policji w małym miasteczku dochodzi do prawdziwej bitwy o przetrwanie.
02:05 Zawodowcy - thriller, USA, 2008. Nowojorscy policjanci Turk i Rooster tropią mordercę, likwidującego kryminalistów.
03:55 Program rozrywkowy
04:45 Z pamięci - Elżbieta Czyżewska - felieton

TVP 2

05:55 Dla niesłyszących - Barwy szczęścia - serial
07:00 Dla niesłyszących - M jak miłość - serial
07:55 Pytanie na śniadanie
11:50 Polskie Biesiady - Żeglarska - koncert
14:00 Familiada - teleturniej
14:35 Koło fortuny - teleturniej
15:15 Szansa na sukces. Opole 2023 - widowisko muzyczne
16:15 Tak to leciało! - teleturniej muzyczny
17:15 Na sygnale - serial fabularyzowany
18:00 Panorama
18:20 Va Banque - teleturniej
18:50 Na sygnale - serial fabularyzowany
20:00 Galimatias czyli Kogel-Mogel II - kom., Polska, 1989
21:50 Program rozrywkowy

23:20 Kino bez granic - Idol - obycz., USA, 2015. Starzejący się Danny Collins, rockandrollowy gwiazdor lat 70. ubiegłego wieku, wciąż maksymalnie korzysta z życia, oddaje się samym przyjemnościom, nie myśląc o innych. Pewnego razu otrzymuje list sprzed 40 lat...
01:20 U Pana Boga za piecem - komedia, Polska, 1998
03:10 Uznajcie mnie za winnego - komediodramat, Niemcy, USA, 2006. Fabułą filmu są autentyczne wydarzenia z najdłuższego w dotychczasowych dziejach USA procesu sądowego przeciwko członkom mafii.

TVN

05:50 Uwaga! - program interw.
06:05 Tom i Jerry Show - animacja animowany
07:00 Zgłoś ogród - program lifestylowy
08:00 Kuchenne rewolucje - pr. kulinarno-rozrywkowy
09:00 Dzień Dobry Wakacje - program dla młodzieży
11:30 Co za tydzień - magazyn rozrywkowy
12:15 Weekendowa metamorfoza - program rozrywkowy
13:20 Ugotowani w parach - turniej kulinarny
14:30 Akademia policyjna V - Misja w Miami Beach - kom., USA, 1988
16:40 Głupi i głupszy - kom., USA, 1994
19:00 Fakty
19:25 Sport
19:35 Pogoda
19:45 Uwaga! - program interwencyjny

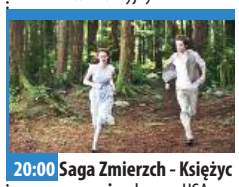

20:00 Saga Zmierzch - Księżyc w nowiu - horror, USA, 2009. 17-letnia uczennica Bella Swan i Edward Cullen tworzą bardzo szczęśliwą, choć niecodzienną parę. Ich romans trwa do dnia feralnych osiemnastych urodzin dziewczyny. Po tym wydarzeniu Cullenowie wyjeżdżają z miasta, zaś Edward porzuca ukochaną.
22:55 Osierocony Brooklyn - sens., USA, 2019
01:45 Kuchenne rewolucje - pr. kulinarno-rozrywkowy
02:50 Wewnętrzny wróg - serial kryminalny
03:50 Uwaga! - program interw.
04:10 Zamieszkać na plaży - program edukacyjny
04:40 Recepta na stary dom

POLSAT

06:00 Nowy dzień z Polsat News
09:00 Gęsia skórka - kom. przyg., USA, Australia, 2015
11:25 Percy Jackson i Bogowie Olimpijscy: Złodziej pioruna - przyg./fantasy, USA, Australia, 2010. Percy Jackson (Logan Lerman) jest dyslektykiem z ADHD, który nagminnie popada w tarapaty i ma poważne kłopoty w liceum.
13:55 Więzień labiryntu: Próby ognia - akcja, SF, USA, 2015.
16:50 Shrek Forever - kom. anim., USA, 2010
18:50 Wydarzenia - program informacyjny
19:25 Gość Wydarzeń - rozmowa dnia
19:45 Sport
19:55 Pogoda
20:00 Kabaret na żywo. Młodzi i Moralni.

22:05 Ewolucja planety małp - akcja, SF, USA, 2014. Kontynuacja „Genezy planety małp". Poznamy dalsze losy naszej planety, nad którą panowanie przejęły inteligentne małpy. Garstka straceńców staje w obronie rodzaju ludzkiego. Świat staje na krawędzi wojny...
01:00 To skomplikowane - Jkom. romant., Japonia, USA, 2009. Jane Adler (Meryl Streep) jest matką trójki dorosłych dzieci. Po prawie dziesięciu latach od rozwodu zaczyna sobie na nowo, przyjaźnie układać relacje z byłym mężem, Jakiem (Alec Baldwin).
03:40 Świat według Kiepskich

TVP Kultura

06:20 12. Krajowy Festiwal Piosenki Polskiej Opole'74
08:00 Nabożeństwo ewangelickie w Szczecinie
09:05 Muzyka w Opactwie Mischa Maisky
10:40 Angielskie śniadanie - Wszystkie stworzenia duże i małe - serial kom., Wlk. Bryt., 2021
11:40 Od ucha do ucha - Przygody Gapiszona - serial animowany
12:15 Trzeci punkt widzenia - program publicystyczny
12:55 Alternatywy 4 - serial
14:10 Mysz - film, Polska, 1979
15:00 Wędrowiec Polski - W dolinie Sanu - rep.
15:40 Słynny najazd niedźwiedzi na Sycylię - anim., Włochy, Francja, 2019
17:15 Niedziela z... tajemniczą dziewczyną - Kalina Jędrusik - program muz.

20:00 Tobruk - dram. wojenny, USA, 1967. Północna Afryka, 1942 rok. Zwycięski pochód wojsk niemiecko-włoskich pod dowództwem sławnego „lisa pustyni", feldmarszałka Erwina Rommla, zagraża brytyjskiemu Egiptowi.
21:55 Informacje kulturalne
22:30 Trzeci punkt widzenia - program publicystyczny
23:10 Kalina - dok., Polska, 1991
00:20 Kino krótkich filmów - Bliscy; Jestem tutaj
01:10 Chaplin - fab., USA, 1992
03:45 Legendy Rocka - Abbey Road Bands - dok.
04:20 Legendy Rocka - Epoka Sun Records - dok.
04:55 Fragonard - odcienie miłości - dok., Francja, 2015

TV Puls

05:30 Kobra - oddział specjalny - serial kryminalny
07:30 Zwariowany weekend - kom. , Francja, 1968. Louis-Philippe Fourchaume to francuski przemysłowiec stoczniowy. Pewnego dnia zwalnia młodego konstruktora jachtów za nieudany projekt. Szybko przekonuje się, że popełnił wielki błąd.
09:25 Miłość, szmaragd i krokodyl - przyg., USA, Meksyk, 1984. Bohaterka filmu, autorka powieści Joan Wilder wyrusza do Ameryki Południowej na poszukiwania swojej zaginionej siostry.
11:35 Kariera frajera - kom., USA, 1998
13:25 Dusigrosz - kom., Francja, 2016
15:00 BFG: Bardzo Fajny Gigant - przyg., USA, Indiw, Wlk. Bryt., 2016

17:30 Legenda Zorro - przyg., USA, 2005. Jest rok 1850. Kalifornia stara się, by dołączyć do unii federalnej. Niestety, istnieją osoby, które nie chcą do tego dopuścić. Kolejny raz zamaskowany bohater Zorro powraca, by uratować ludzi z Kalifornii.
20:00 Immortals. Bogowie i Herosi - akcja, USA, Kanada, Wlk. Bryt., 2011
22:05 Igrzyska śmierci: W pierścieniu ognia - akcja, USA, 2013
01:05 S.W.A.T.: Oblężenie
03:00 Dyżur - serial medyczny - serial medyczny
04:00 Taki jest świat
05:00 Nash Bridges - fabularny, USA, 1996

TVN 7

05:00 Szkoła - program obyczajowy
06:00 Wiza na miłość - serial paradokumentalny
06:55 Wyluzuj, Scooby Doo! - serial animowany, USA
07:30 Młodzi Tytani: Akcja! Film - przyg., USA, 2018
09:10 Ten moment - program obyczajowy
09:40 Ukryta prawda - program obyczajowy
15:45 Richie milioner - kom., USA, 1994. Richie Rich jest najbogatszym dzieckiem na świecie. Ma wszystko, o czym tylko dzieci mogą marzyć. Wszystkko oprócz... przyjaciół.
17:45 Starcie Tytanów - przyg., USA, 2010. Perseuszowi nie udaje się uratować swojej rodziny przed gniewem Hadesa, boga podziemi, rusza na wyprawę by pomścić swoich bliskich.

20:00 Bękarty wojny - film wojenny, USA, Niemcy, 2009. Rodzina Shosanny Dreyfus zostaje rozstrzelana przez nazistów pod wodzą sadystycznego pułkownika Landy. Dziewczynie udaje się uciec. Wyjeżdża do Paryża i zmienia tożsamość.
23:15 Los numeros - kom., Polska, 2011. Kuba wygrywa zawrotną sumę siedemnastu milionów złotych w kumulacji loterii pieniężnej. Radość z wygranej nie trwa jednak długo...
00:55 Psychol - sens., USA, 1998
03:05 Nagi Instynkt Przetrwania: Elita
04:05 Mój sąsiad morderca

TV 4

06:00 Galileo **07:00** W zakamarkach mózgu - program popularnonaukowy **08:00** Najsłynniejsze ucieczki - Pasjonujące prawdziwe historie niesamowitych więziennych ucieczek **09:00** Galileo - ciekawostki popularnonaukowe **11:00** Miłość i przeprowadzki **12:50** Drużyna A **15:25** Siła i honor - akcja, USA, 2000. Afromaerykanin został przyjęty do elitarnego oddziału nurków amerykańskiej marynarki wojennej. **18:00** Łowcy Skarbów. Kto da więcej **20:00** Wróg publiczny - thriller , USA, 1998 **22:50** Prometeusz - SF, USA, Wlk. Bryt., 2012 **01:25** Ukryte miasta - film dok. **02:30** Liczę, więc jestem **03:25** Top 10 - Lista Przebojów **05:30** Telezakupy TV Okazje

TV Trwam

09:00 Prymas Stefan Wyszyński **09:10** Spotkanie z Magdaleną Buczek **09:15** Manna z Nieba **10:00** Światowe Dni Młodzieży w Portugalii **13:15** Benedyktyni - właściwa miara **14:00** Święta Teresa z Lisieux **15:00** Wieś - to też Polska **16:00** Inf. dnia **16:10** Koncert życzeń **16:45** Sekrety mnichów **17:00** Zostań Żołnierzem RP **17:30** Światowe Dni Młodzieży w Portugalii **18:30** Orłem być... **18:50** Światowe Dni Młodzieży w Portugalii **19:10** Fatima **19:25** Święty na każdy dzień **19:30** Moja Katolicka Rodzina **20:00** Inf. dnia **20:20** Różaniec **20:50** Krótka Historia Zbawienia - Bóg spotyka się z człowiekiem **21:00** Apel Jasnogórski **21:20** Inf. dnia **21:40** Retrospekcja **21:45** Stan Bezpieczeństwa Państwa **21:55** Święty na każdy dzień **22:00** Karol de Foucauld **23:00** Jak my to widzimy

eprasa.pl 9316766814

PONIEDZIAŁEK • 7 sierpnia

TVP 1

05:15 Dziedzictwo - serial
06:05 Klan - telenowela TVP
06:30 Leśniczówka - serial obycz.
07:00 Transmisja Mszy Świętej
07:30 Studio Raban - Lizbona Live - magazyn
08:00 Wiadomości
08:10 Kwadrans polityczny
08:25 Informacje kulturalne
08:30 Pogoda poranna
08:40 Ranczo - serial obycz.
09:40 Komisarz Alex - serial krym.
10:35 Ojciec Mateusz - serial
11:25 Korona królów. Jagiellonowie - telenowela hist.
12:00 Wiadomości
12:10 Agrobiznes, Agropogoda
12:40 Magazyn Rolniczy
13:00 Natura w Jedynce - Mistrzowie szybkości - dok., Niemcy, 2020
14:00 Krawcowa z Madrytu - serial

15:00 Wiadomości, Pogoda
15:20 ALARM! - magazyn
15:35 Gra słów. Krzyżówka
16:05 Dziedzictwo - serial
17:00 Teleexpress, Pogoda
17:20 Jaka to melodia?
18:00 Ranczo - serial obycz.
18:55 Jeden z dziesięciu
19:30 Wiadomości
20:05 Pogoda, Sport
20:15 ALARM! - magazyn
20:35 Velvet - serial obycz.
21:30 Film dokumentalny
22:30 Arena poglądów - debata
23:35 Balans bieli - magazyn
00:15 Morderstwo w Orient Expressie - fab., Wlk. Bryt., 1974
02:30 Hotelowa miłość - kom. romantyczna, USA, 2008
04:10 Wszystko, co o tobie wiemy - dok., Hiszp., 2021

TVP 2

05:30 M jak miłość - serial
06:25 Klasztorne smaki według Remigiusza Rączki - Salezjanie z Oświęcimia - magazyn kulinarny
06:55 Rodzinka.pl - serial kom.
07:30 Pytanie na śniadanie
10:35 Panorama
10:45 Pytanie na śniadanie
11:15 Dla niesłyszących - Okrasa łamie przepisy - mag. kulinarny
11:50 Dla niesłyszących - Barwy szczęścia - serial
12:30 Koło fortuny - teleturniej
13:15 Akacjowa 38 - serial
14:05 Va Banque - teleturniej
14:35 Na sygnale - serial fabularyzowany
15:05 M jak miłość - serial
16:00 Koło fortuny - teleturniej
16:35 Familiada - teleturniej
17:15 Zakazany owoc - serial

18:00 Panorama
18:20 Va Banque - teleturniej
18:45 Akacjowa 38 - serial
19:30 Na sygnale - serial fabularyzowany
20:10 Postaw na milion - teleturniej
21:00 U Pana Boga za piecem - kom.
22:55 Stanley H. - serial krym., Niderlandy, 2019
23:55 Żywie Białaruś - dram., Polska, 2012. Historia białoruskiego opozycjonisty w realiach kraju zmagającego się z dyktaturą Łukaszenki.
01:55 Bolivar - serial kostiumowy
02:55 O mnie się nie martw - serial kom.
03:55 Rodzinka.pl - serial kom.

TVN

05:50 Uwaga! - program interw.
06:05 Ukryta prawda - program obyczajowy
07:00 SOS Ekipy w akcji - program policyjny
08:00 Kuchenne rewolucje - pr. kulinarno-rozrywkowy
08:55 Ten moment - program obyczajowy
09:30 Sekrety życia - serial paradokumentalny
10:30 Kuchenne rewolucje - pr. kulinarno-rozrywkowy
11:30 Ukryta prawda - program obyczajowy
13:40 Szpital - program obycz.
15:50 Kuchenne rewolucje - pr. kulinarno-rozrywkowy
16:55 Ukryta prawda - program obyczajowy
19:00 Fakty
19:40 Sport
19:45 Pogoda
19:55 Uwaga! - program interw.
20:10 Doradca smaku - program kulinarny

20:15 Na Wspólnej - serial
20:55 Milionerzy - program rozrywkowy
21:35 Od kołyski aż po grób - sens., USA, 2003. Mistrz złodziejskiego fachu i tajemniczy agent z Tajwanu jednoczą siły, aby pokonać bezwzględnego porywacza i odzyskać cenne diamenty.
23:35 Gladiator - przyg., Wlk. Bryt., USA, 2000
02:55 Grzesznica - serial, USA
03:55 Uwaga! - program interw.
04:15 Zamieszkać na plaży - program edukacyjny
04:45 Recepta na stary dom - program edukacyjny
05:15 Jak to jest zrobione - serial popularnonaukowy, Kanada

POLSAT

06:00 Nowy dzień z Polsat News
08:40 Malanowski i Partnerzy - serial kryminalny
09:40 Sekrety rodziny - program obyczajowy
10:40 Dlaczego ja? - serial paradokumentalny
11:40 Gliniarze - serial paradokumentalny
12:50 Wydarzenia - program informacyjny
13:20 Interwencja - magazyn reporterów
13:40 Trudne sprawy - program obyczajowy
14:40 Dlaczego ja? - serial paradokumentalny
15:50 Wydarzenia - program informacyjny
16:10 Pogoda
16:15 Interwencja - magazyn reporterów
16:40 Gliniarze - W podmiejskiej okolicy ktoś napada na kobietę. Ofierze udaje się obronić przed gwałcicielem.

17:40 Sekrety rodziny - program obyczajowy
18:50 Wydarzenia - program informacyjny
19:25 Gość Wydarzeń - rozmowa dnia
19:45 Sport, Pogoda
20:05 MEGA HIT - Anioły i demony - thriller , USA, 2009. Znawca symboli, Robert Langdon, zostaje wezwany do położonego koło Genewy centrum badań jądrowych. Jego zadaniem jest zidentyfikowanie zagadkowego wzoru wypalonego na ciele zamordowanego fizyka.
23:00 Patrol - akcja, USA, 2006
02:00 Ewolucja planety małp - akcja, SF, USA, 2014
04:50 Disco Gramy

TVP Kultura

06:45 Muzyczne poranki
07:05 Informacje kulturalne
07:35 Słowobranie - magazyn
08:10 W dolinie Sanu - reportaż
08:50 Wszystkie stworzenia duże i małe - serial kom.,
09:50 Fredek uszczęśliwia świat - kom., Polska, 1936
11:30 Na kredyt - obycz.
12:15 W słońcu i w deszczu - serial
13:20 Informacje kulturalne
13:40 Gry i zabawy dziecięce
14:15 Reżyserzy - David Lynch - dok., Wlk. Bryt., 2018
15:10 Przygody Gapiszona - serial animowany
15:45 Retro kino - Hrabia Monte Christo - serial przyg., Francja, 1998
17:35 Co mówią lekarze - film
18:10 Trzeci punkt widzenia
18:45 Powrót Arabeli - serial
20:00 Kino Mistrzów - Eastern - fab., Polska, 2019
21:30 Informacje kulturalne

22:00 Panorama kina polskiego - Niewidzialne - dram., Polska, 2017
23:50 Kino nocne - Tobruk - dram. wojenny, USA, 1967. Północna Afryka, 1942 rok. Zwycięski pochód wojsk niemiecko-włoskich pod dowództwem sławnego „lisa pustyni", feldmarszałka Erwina Rommla, zagraża brytyjskiemu Egiptowi.
01:50 Scena muzyczna - Grzegorz Tarwid - koncert
02:55 Informacje kulturalne
03:25 Kobro, Strzemiński. Opowieść fantastyczna. - dok. fabularyzowany
04:25 Roman Opałka - czas artysty, czas sztuki - dok.
05:05 Teledyski

TV Puls

06:00 Kobra - oddział specjalny - serial kryminalny
08:00 Lombard. Życie pod zastaw - paradokument fabularny
09:00 Kurierzy - serial paradokumentalny
10:00 Zbuntowany anioł - serial obyczajowy
12:00 Zaklinaczka duchów - serial fabularny
14:00 Lombard. Życie pod zastaw - paradokument fabularny
16:00 Kurierzy - serial paradokumentalny
18:00 Lombard. Życie pod zastaw - paradokument fabularny
20:00 Odrzut - akcja, Kanada, 2011. Ryan Varrett (Steve Austin) to były oficer policyjny. Jego życie legło w gruzach, gdy jego rodzina została brutalnie zamordowana.

22:00 Wilk wojny - akcja, Chiny, 2015. Leng Feng (Jing Wu) to wybitny chiński snajper. Podczas akcji antynarkotykowej, mężczyzna nie słucha rozkazu i na własną rękę zabija bossa narkotykowego. Zostaje wysłany do więzienia.
23:55 Dzielnica strachu - serial kryminalny
00:55 Lombard. Życie pod zastaw - paradokument fabularny
01:55 Taki jest świat
02:50 Menu na miarę - program kulinarny
03:10 Z archiwum policji - program kryminalny
04:00 Menu na miarę - program kulinarny
04:35 Z archiwum policji

TVN 7

05:00 Szkoła - program obyczajowy
06:55 Szpital - program obyczajowy
07:55 Ukryta prawda - program obyczajowy
11:00 Sprzątaczki - program obyczajowy
11:45 Rozwód. Walkao wszystko - program obyczajowy
12:45 Szpital - program obyczajowy
13:45 Sąd rodzinny - program sądowy
14:45 Sędzia Anna Maria Wesołowska - serial sądowy
15:50 Ukryta prawda - program obyczajowy
16:55 SOS Ekipy w akcji - program policyjny
17:55 Szpital - program obyczajowy
18:55 Ukryta prawda - program obyczajowy

20:00 Idealny facet dla mojej dziewczyny - kom., Polska, 2009. Czołowa polska feministka, Klaudia Rojek (Izabela Kuna), jest szefową Akademii Feministycznej „Wolna Polka". Szkoła ma jednak problemy finansowe
22:45 Kocha, lubi, szanuje - kom., USA, 2011. W wieku czterdziestu kilku lat przesadnie poprawny Cal Weaver wiedzie idealne życie - ma dobrą pracę, ładny dom, udane dzieci i szkolną miłość za żonę. Ale kiedy dowiaduje się, że jego druga połowa...
01:05 Ted II - kom., USA, 2015
03:30 Małżeństwo pełne tajemnic
04:25 Druga strona medalu

TV 4

06:00 Strażnik Teksasu - serial sens. **08:00** Nasz Nowy Dom - serial obyczajowy **09:00** Pierwsza miłość **09:50** Łowcy Skarbów. Kto da więcej **10:50** Hardkorowy lombard **11:50** Policjantki i Policjanci **12:55** Detektywi w Akcji **13:55** STOP Drogówka - serial policyjny **15:55** Policjantki i Policjanci - serial paradok. **17:00** Łowcy Skarbów. Kto da więcej **19:00** Policjantki i Policjanci - serial paradok. **20:00** Sprawiedliwi - Wydział Kryminalny **21:00** Zawód ratownik 2023 - instruktaż, jak zachować się w sytuacji zagrożenia życia **21:05** Predator - SF, akcja, USA, 1987 **23:30** Dobry, zły i martwy - akcja, USA, 2015 **01:20** Fabryka jedzenia **02:20** Śmierć na 1000 sposobów **02:50** SuperLudzie **03:50** Trans World Sport 2023 **04:55** SuperLudzie **05:30** Telezakupy

TV Trwam

09:15 Słowo życia **09:30** Moja Katolicka Rodzina **09:55** Święty na każdy dzień **10:00** Informacje dnia **10:15** Rozmowy niedok. **11:20** Stan Bezpieczeństwa Państwa **11:30** Z Zacisza na Syberię **12:00** Anioł Pański **12:03** Informacje dnia **12:20** Krzyżu Święty, nade wszystko! Historia krzyża św. Jana Pawła II **13:30** Msza święta **14:30** Lalka **15:50** Ma się rozumieć **16:00** Informacje dnia **16:10** Sanktuaria polskie **16:30** Porady Medyczne Bonifratrów **17:00** Świadkowie **17:30** Spotkanie Rodziny Radia Maryja **20:00** Informacje dnia **20:20** Różaniec **20:50** Myśląc Historia **21:00** Apel Jasnogórski **21:20** Inf. dnia **21:40** Polski Punkt Widzenia **22:00** Z wędką nad wodę w Polskę i Świat **22:30** W pułapce wojny **23:10** Kuźnia Redemptorystów

WTOREK • 8 sierpnia

TVP 1

05:15 Dziedzictwo - serial
06:05 Klan - telenowela TVP
06:30 Leśniczówka - serial obycz.
07:00 Transmisja Mszy Świętej
07:30 Kościół z bliska
08:00 Wiadomości
08:10 Kwadrans polityczny
08:25 Informacje kulturalne
08:30 Pogoda poranna
08:40 Ranczo - serial obycz.
09:40 Komisarz Alex - serial krym.
10:35 Ojciec Mateusz - serial
11:25 Korona królów. Jagiellonowie - telenowela hist.
12:00 Wiadomości
12:10 Agrobiznes, Agropogoda
12:40 Magazyn Rolniczy
13:00 Natura w Jedynce - Mistrzowie budownictwa - dok., Niemcy, 2020
14:00 Krawcowa z Madrytu
15:00 Wiadomości, Pogoda
15:20 ALARM! - magazyn

15:35 Gra słów. Krzyżówka - teleturniej
16:05 Dziedzictwo - serial
17:00 Teleexpress, Pogoda
17:20 Jaka to melodia?
17:55 Ranczo - serial obycz.
18:55 Jeden z dziesięciu
19:30 Wiadomości
20:05 Pogoda, Sport
20:15 ALARM! - magazyn
20:35 Velvet - serial obycz.
21:30 Stulecie Winnych - serial
22:30 Osiecka - serial
23:30 Casus belli. Po co komu ta wojna? - dok.
00:40 Magazyn śledczy Anity Gargas
01:15 Przez ciasto do serca - kom., USA, 2018
02:50 Morderstwo w Orient Expressie - fab., Wlk. Bryt., 1974

TVP 2

04:35 Na dobre i na złe - serial
05:30 M jak miłość - serial
06:25 Koniec nie jest końcem- reportaż
06:55 Rodzinka.pl - serial kom.
07:30 Pytanie na śniadanie
10:35 Panorama
10:45 Pytanie na śniadanie
11:15 Natura bez granic - cykl dokumentalny
11:50 Dla niesłyszących - Barwy szczęścia - serial obycz.
12:30 Koło fortuny - teleturniej
13:15 Akacjowa 38 - serial
14:05 Va Banque - teleturniej
14:35 Na sygnale - serial fabularyzowany
15:05 M jak miłość - serial
16:00 Koło fortuny - teleturniej
16:35 Familiada - teleturniej
17:15 Zakazany owoc - serial
18:00 Panorama
18:20 Va Banque - teleturniej

18:45 Akacjowa 38 - serial
19:30 Na sygnale - serial
20:10 Postaw na milion
21:00 Galimatias czyli Kogel-Mogel II - kom., Polska, 1989. Kasia, zrażona miejskim życiem, wraca na wieś już jako żona Pawła, absolwenta SGGW, który po rocznym pobycie w Holandii zamierza krzewić nowoczesność w swojej rodzinnej wiosce.
22:50 Stanley H. - serial krym., Niderlandy, 2019
00:05 Cena prawdy - dram., USA, 2008. Gdy Rachel Adams publikuje artykuł, w którym oskarża prezydenta o manipulacje w sprawie zamachu, dokonanego rzekomo przez Wenezuelę, wybucha skandal.

TVN

05:50 Uwaga! - program interw.
06:05 Ukryta prawda - program obyczajowy
07:00 Doradca smaku - program kulinarny
07:10 SOS Ekipy w akcji - program policyjny
08:00 Kuchenne rewolucje - pr. kulinarno-rozrywkowy
08:55 Ten moment - pr. obyczaj.
09:30 Sekrety życia - serial
10:30 Kuchenne rewolucje - pr. kulinarno-rozrywkowy
11:30 Ukryta prawda - program obyczajowy
13:40 Szpital - program obycz.
15:50 Kuchenne rewolucje - pr. kulinarno-rozrywkowy
16:55 Ukryta prawda - program obyczajowy
19:00 Fakty
19:40 Sport, Pogoda
19:55 Uwaga! - program interw.
20:10 Doradca smaku - program kulinarny
20:15 Na Wspólnej - serial

20:55 Milionerzy - program rozrywkowy
21:35 Barry Seal, król przemytu - film, USA, Japonia, Kolumbia 2017
23:50 Kuba Wojewódzki - talk-show
00:55 Co za tydzień - magazyn rozrywkowy
01:35 Wewnętrzny wróg - serial kryminalny
02:35 Szpital - program obycz.
03:35 Uwaga! - program interw.
03:55 Zamieszkać na plaży - program edukacyjny
04:25 Recepta na stary dom - program edukacyjny
04:55 Jak to jest zrobione - serial popularnonaukowy, Kanada
05:20 Kto was tak urządził - program poradnikowy

POLSAT

06:00 Nowy dzień z Polsat News
08:40 Malanowski i Partnerzy
09:40 Sekrety rodziny - program obyczajowy
10:40 Dlaczego ja? - serial paradokumentalny
11:40 Gliniarze - serial paradokumentalny
12:50 Wydarzenia
13:20 Interwencja - magazyn reporterów
13:40 Trudne sprawy - program obyczajowy
14:40 Dlaczego ja? - serial paradokumentalny
15:50 Wydarzenia - program informacyjny
16:10 Pogoda
16:15 Interwencja - magazyn reporterów
16:40 Gliniarze - serial
17:40 Sekrety rodziny - program obyczajowy
18:50 Wydarzenia
19:25 Gość Wydarzeń - rozmowa
19:45 Sport, Pogoda

20:00 Transformers: Ostatni rycerz - akcja, SF, USA, Kanada, 2017. Ludzie i Transformery toczą ze sobą wojnę, Optiums Prime odszedł. Klucz do ocalenia naszej przyszłości jest zakopany w sekretach przeszłości
23:20 Diablo. Wyścig o wszystko - akcja, Polska, 2018. Bohaterem filmu jest chłopak, który ze względu na ciężko chorą siostrę bierze udział w nielegalnych wyścigach samochodowych
01:40 Jumanji: Przygoda w dżungli - przygodowa kom. fantasy, USA, 2017
04:10 Zjedz Alaskę - program podróżniczo-kulinarny
04:40 Disco Gramy

TVP Kultura

07:00 Zaginione - odnalezione - Obraz Franciszka Mrażka „Na przypiecku" - magazyn
07:20 Informacje kulturalne
07:50 Wydarzenie aktualne
08:05 Owszem Mazowsze
08:45 Powrót Arabeli - serial
10:05 Jadzia - kom.
11:50 Anhelli - film krótkometr.
12:15 W słońcu i w deszczu - serial
13:15 Informacje kulturalne
13:40 Zakazana poezja
14:20 Don Gilliam i olbrzymy - dok., Wlk. Bryt., 2019
16:00 Falstaff - fab., Szwajcaria, Hiszp., 1965. Sir John Falstaff, bliski przyjaciel młodego Henryka V, stopniowo traci swoją pozycję, gdy jego towarzysz dochodzi do władzy w Anglii.
18:05 Mazurki nad Wisłą - Maria Bienias - rep.
18:45 Powrót Arabeli - serial

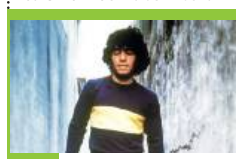

20:00 Lekkie obyczaje - Diego - dok., Wlk. Bryt., 2019. Dokument o legendarnym, argentyńskim piłkarzu Diego Maradonie.
22:20 Informacje kulturalne
22:50 Genialna przyjaciółka - serial
23:50 Eastern - fab., Polska, 2019. Dwie dziewczyny w imię honoru rodzin, dokonują krwawej wendety
01:20 Panorama kina polskiego - Niewidzialne - dramat, Polska, 2017
03:15 Informacje kulturalne
03:45 Melville, ostatni samuraj - dok., Francja, 2020
04:50 Teledyski
05:30 Afisz kulturalny ekstra
05:45 Kultura 2

TV Puls

06:00 Kobra - oddział specjalny - serial kryminalny
08:00 Lombard. Życie pod zastaw - paradokument fabularny
09:00 Kurierzy - serial paradokumentalny
10:00 Zbuntowany anioł - serial
12:00 Zaklinaczka duchów - serial fabularny
14:00 Lombard. Życie pod zastaw - paradokument
16:00 Kurierzy - serial paradokumentalny
18:00 Lombard. Życie pod zastaw - paradokument
20:00 Porwanie - akcja, USA, 2011. Nathan Harper od dawna ma przeczucie, że nie pasuje do swojej rodziny i żyje życiem kogoś innego. Pewnego dnia dokonuje zaskakującego odkrycia - na stronie poświęconej zaginionym osobom widzi... swoje zdjęcie.

22:05 Zaginiona - akcja, USA, 2012. Jill (Amanda Seyfried), po powrocie z nocnej zmiany, odkrywa, że jej siostra Molly (Emily Wickersham) została uprowadzona. Porywacz nie zostawia absolutnie żadnych śladów.
00:05 Dzielnica strachu - serial kryminalny
01:05 Lombard. Życie pod zastaw - paradokument fabularny
02:00 Dyżur - serial medyczny - serial medyczny
03:10 Menu na miarę - program kulinarny
04:35 Z archiwum policji - program kryminalny
05:00 Nash Bridges - fabularny, USA, 1996

TVN 7

05:00 Szkoła - program obycz.
06:55 Szpital - program obyczajowy
07:55 Ukryta prawda - program obyczajowy
11:00 Sprzątaczki - program obyczajowy
11:45 SOS Ekipy w akcji - program policyjny
12:45 Szpital - program obyczajowy
13:45 Sąd rodzinny - program sądowy
14:45 Sędzia Anna Maria Wesołowska - serial sądowy
15:50 Ukryta prawda - program obyczajowy
16:55 SOS Ekipy w akcji - policjanci dostają wezwanie do jednego z warszawskich kasyn.
17:55 Szpital - program obyczajowy
18:55 Ukryta prawda - program obyczajowy

20:00 Johnny English - kom., Francja, Wlk. Bryt., USA, 2003. Do akcji wkracza Johnny English (Rowan Atkinson), agent Brytyjskich Służb Specjalnych.
21:55 Bękarty wojny - film wojenny, USA, Niemcy, 2009. Rodzina Shosanny Dreyfus zostaje rozstrzelana przez nazistów pod wodzą sadystycznego pułkownika Landy. Dziewczynie udaje się uciec. Wyjeżdża do Paryża i zmienia tożsamość.
01:00 Dracula: Historia nieznana - przyg., USA, Japonia 2014
02:50 Małżeństwo pełne tajemnic
03:55 Mój sąsiad morderca

TV 4

06:00 Strażnik Teksasu - film akcji **08:00** Nasz Nowy Dom - serial obyczajowy **09:00** Pierwsza miłość **09:50** Łowcy Skarbów. Kto da więcej **10:50** Hardkorowy lombard **11:50** Policjantki i Policjanci **12:55** Detektywi w Akcji **13:55** STOP Drogówka - serial policyjny **15:55** Policjantki i Policjanci - serial paradok. **17:00** Łowcy Skarbów. Kto da więcej **19:00** Policjantki i Policjanci **20:00** Sprawiedliwi - Wydział Kryminalny **21:00** Zawód ratownik 2023 **21:05** Wzgórza mają oczy - horror, USA, 2006 **23:30** Piramida - horror, USA, 2014 **01:20** Fabryka jedzenia - serial popularno-naukowy**02:20** Śmierć na 1000 sposobów - serial dok. **02:50** Trans World Sport 2023 **03:55** SuperLudzie **05:30** Telezakupy TV Okazje

TV Trwam

09:55 Święty na każdy dzień **10:00** Inf. dnia **10:15** Jak my to widzimy - z daleka widać lepiej **10:45** Zew natury **11:05** Mocni w Wierze **11:35** Słowo życia **11:40** Ma się rozumieć **11:50** Święty na każdy dzień **12:00** Anioł Pański **12:03** Inf. dnia **12:20** Wypaczone sumienia **13:00** Pielgrzym Miłości **13:30** Msza święta **14:30** Przedwojenny chłopak **15:00** Baron Feliks Konopka **15:50** Ma się rozumieć **16:00** Inf. dnia **16:10** Jestem mamą **16:25** Przyroda w Obiektywie **16:40** Zdrowie z Bożej Apteki **16:55** Życie według świętego Jana Pawła II **17:10** Prosto o gospodarce **17:30** Zostań Żołnierzem RP **18:00** Anioł Pański **18:05** Inf. dnia **18:15** Rozmowy niedok. **19:25** Święty na każdy dzień **19:45** Modlitwa z telef. udziałem dzieci **20:00** Inf. dnia **20:20** Różaniec

eprasa.pl 9316766814

ŚRODA • 9 sierpnia

TVP 1

05:15 Dziedzictwo - serial
06:05 Klan - telenowela TVP
06:25 Leśniczówka - serial obycz.
07:00 Transmisja Mszy Świętej
07:30 Życiowe wybory - Kompromis - telenowela dok.
08:00 Wiadomości
08:10 Kwadrans polityczny
08:25 Informacje kulturalne
08:30 Pogoda poranna
08:40 Ranczo - serial obycz.
09:40 Komisarz Alex - serial krym.
10:35 Ojciec Mateusz - serial
11:25 Korona królów. Jagiellonowie - telenowela hist.
12:00 Wiadomości
12:10 Agrobiznes, Agropogoda
12:40 Rok w ogrodzie Extra - magazyn
13:00 Natura w Jedynce - Siłacze - dok., Niemcy, 2020
14:00 Krawcowa z Madrytu
15:00 Wiadomości, Pogoda

15:20 ALARM! - magazyn
15:35 Gra słów. Krzyżówka
16:05 Dziedzictwo - serial
17:00 Teleexpress, Pogoda
17:20 Jaka to melodia?
18:00 Ranczo - serial obycz.
19:00 Jeden z dziesięciu
19:30 Wiadomości
20:05 Pogoda, Sport
20:15 ALARM! - magazyn
20:35 Velvet - serial obycz.
21:30 Stulecie Winnych - serial
22:30 Osiecka - Odc. 10 - serial
23:25 Sojusznicy - wojenny, Wlk. Bryt., 2014. Sierpień 1944 roku. Oddział brytyjskich żołnierzy zostaje zrzucony za linię wroga we Francji.
01:10 Tajemnice rodu Valentów - serial
03:15 wojsko-polskie.pl - rep.
03:45 Czyste ręce - dok., USA, 2019

TVP 2

04:35 Na dobre i na złe - serial
05:30 M jak miłość - serial
06:25 Pożyteczni.pl - magazyn
06:55 Rodzinka.pl - serial kom.
07:30 Pytanie na śniadanie
10:35 Panorama
10:45 Pytanie na śniadanie
11:15 Wędrowiec Polski - Bieszczady - rep.
11:50 Dla niesłyszących - Barwy szczęścia - serial
12:30 Koło fortuny - teleturniej
13:15 Akacjowa 38 - serial
14:05 Va Banque - teleturniej
14:35 Na sygnale - serial fabularyzowany
15:05 M jak miłość - serial
16:00 Koło fortuny - teleturniej
16:35 Familiada - teleturniej
17:15 Zakazany owoc - serial obycz.
18:00 Panorama
18:20 Va Banque - teleturniej
18:45 Akacjowa 38 - serial

19:30 Na sygnale - serial
20:10 Postaw na milion
21:00 Kino relaks - Oszustki - kom., USA, 2019. Czarująca Josephine Chesterfield i rubaszna Penny Rust są prawdziwymi mistrzyniami w ogołacaniu z gotówki łatwowiernych adoratorów.
22:50 Podwójna tożsamość - serial
24:00 Rodzina do wynajęcia - kom., Francja, 2015. Milioner Paul-Andre jest już po czterdziestce i do tej pory nie założył rodziny. Tymczasem 40-letniej Violette grozi deportacja. Ich losy się połaczą...
01:50 Bolivar - serial kostium.
02:50 Echo serca - serial

TVN

05:50 Uwaga! - program interw.
06:05 Ukryta prawda - program obyczajowy
07:00 Doradca smaku - program kulinarny
07:10 SOS Ekipy w akcji - program policyjny
08:00 Kuchenne rewolucje - pr. kulinarno-rozrywkowy
08:55 Ten moment - program obyczajowy
09:30 Sekrety życia - serial paradokumentalny
10:30 Kuchenne rewolucje - pr. kulinarno-rozrywkowy
11:30 Ukryta prawda - program obyczajowy
13:40 Szpital - program obycz.
15:50 Kuchenne rewolucje - pr. kulinarno-rozrywkowy
16:55 Ukryta prawda - program obyczajowy
19:00 Fakty
19:40 Sport, Pogoda
19:55 Uwaga! - program interwencyjny

20:10 Doradca smaku - program kulinarny
20:15 Na Wspólnej - serial
20:55 Milionerzy - program rozrywkowy
21:35 Jestem legendą - film SF, USA, 2007. Bohater filmu jest ostatnim człowiekiem w Nowym Jorku, który przeżył śmiertelną epidemię zmieniającą ludzi w wampiry
23:35 Saga Zmierzch: Księżyc w nowiu - horror, USA, 2009
02:20 Kwatery Hitlera - program dokumentalny
03:25 Uwaga! - program interw.
03:45 Zamieszkać na plaży
04:15 Recepta na stary dom - program edukacyjny
04:45 Jak to jest zrobione - serial popularnonaukowy

POLSAT

06:00 Nowy dzień z Polsat News
08:40 Malanowski i Partnerzy
09:40 Sekrety rodziny - program obyczajowy
10:40 Dlaczego ja? - serial paradokumentalny
11:40 Gliniarze - serial paradokumentalny
12:50 Wydarzenia - program informacyjny
13:20 Interwencja - magazyn reporterów
13:40 Trudne sprawy - program obyczajowy
14:40 Dlaczego ja? - serial paradokumentalny
15:50 Wydarzenia - program informacyjny
16:10 Pogoda
16:15 Interwencja - magazyn reporterów
16:40 Gliniarze - serial paradokumentalny
17:40 Sekrety rodziny - program obyczajowy

18:50 Wydarzenia - program informacyjny
19:25 Gość Wydarzeń - rozmowa dnia
19:45 Sport
19:55 Pogoda
20:05 Jumanji: Następny poziom - przygodowa komedia fantasy, USA, 2019
22:45 Babskie wakacje - kom. sens., USA, 2017. Porzucona przez chłopaka Amy przekonuje swą matkę, by wyjechała z nią na wycieczkę do Ekwadoru. Na miejscu zostają porwane i wywiezione do dżungli.
00:30 Zawiść - kom., USA, Australia, 2004
02:40 Nasz Nowy Dom - serial
04:40 Disco Gramy

TVP Kultura

07:00 Muzyczne poranki
07:15 Niedziela z... tajemniczą dziewczyną
08:05 Vistuliada
08:40 Powrót Arabeli - serial
10:05 Falstaff - fab., Szwajcaria, Hiszp., 1965. Sir John Falstaff, bliski przyjaciel Henryka V, stopniowo traci swoją pozycję, gdy jego towarzysz dochodzi do władzy w Anglii.
12:15 W słońcu i w deszczu - serial
13:25 Alfabet - dok., Niemcy, Austria, 2013
15:30 Wnusio - kom., USA, 1922
16:45 Sportowiec mimo woli - kom.
18:10 Zaginione Skarby - „Madonna z Dzieciątkiem i papugą" - anim.
18:20 Przestrzeń pamięci - Muzeum Fryderyka Chopina w Warszawie - magazyn
18:45 Powrót Arabeli - serial

20:00 W trzy miesiące dookoła świata - Czarna kura - dram., Nepal, Francja, USA, 2015
21:40 Informacje kulturalne
22:00 Więcej niż fikcja - Jayne Mansfield - upadek seksbomby - dok., Francja, USA, 2014
23:10 Jazz.pl - Marian Pawlik Quartet - koncert
00:50 Lekkie obyczaje - Diego - dok., Wlk. Bryt., 2019. Dokument o legendarnym, argentyńskim piłkarzu Diego Maradonie.
03:15 Kino nocne - Prawie człowiek - dok., Chiny. Film o sztucznej inteligencja i jej wpływie na życie ludzi.
04:20 Informacje kulturalne

TV Puls

06:00 Kobra - oddział specjalny - serial kryminalny
08:00 Lombard. Życie pod zastaw - paradokument fabularny
09:00 Kurierzy - serial paradokumentalny
10:00 Zbuntowany anioł - serial obyczajowy
12:00 Zaklinaczka duchów - serial fabularny
14:00 Lombard. Życie pod zastaw - paradokument fabularny
16:00 Kurierzy - Serial przedstawia losy klientów i pracowników firmy kurierskiej „Twoja Paczka".
18:00 Lombard. Życie pod zastaw - paradokument fabularny
20:00 Igrzyska śmierci: Kosogłos. Część 1 - akcja, USA, Kanada, Francja, 2014.

22:40 G.I. Jane - akcja, USA, 1997. Młoda kobieta (Demi Moore) pracuje dla amerykańskiej marynarki wojennej. Jordan O'Neil będzie musiała udowodnić, że niedopuszczenie jej do operacji „Pustynna Burza" było błędem. Niestety, dziewczyna trafia do jednostki szkoleniowej, w której sierżant John nie zgadza się na jej obecność.
01:05 Dzielnica strachu - serial kryminalny
02:05 Lombard. Życie pod zastaw - paradokument
03:05 Dyżur - serial medyczny - serial medyczny
03:40 Taki jest świat
04:20 Z archiwum policji - program kryminalny

TVN 7

05:00 Szkoła - program obyczajowy
06:55 Szpital - program obycz.
07:55 Ukryta prawda - program obyczajowy
11:00 Sprzątaczki - program obyczajowy
11:45 SOS Ekipy w akcji - program policyjny
12:45 Szpital - program obyczajowy
13:45 Sąd rodzinny - program sądowy
14:45 Sędzia Anna Maria Wesołowska - serial sądowy
15:50 Ukryta prawda - program obyczajowy
16:55 SOS Ekipy w akcji - Na numer alarmowy dzwoni 8-letni chłopiec, błagając o pomoc
17:55 Szpital - program obyczajowy
18:55 Ukryta prawda - program obyczajowy

20:00 Morderstwo w Białym Domu - sens., USA, 1997. W prywatnym apartamencie Prezydenta zostaje zamordowana młoda kobieta, sprawa jest poważna i grozi nie tylko skandalem. Śledztwo z ramienia policji prowadzi detektyw Regis a wspiera go agentka Chanse z ochrony prezydenta.
22:20 Wataha - miniserial, Polska
23:30 Wygrać ze śmiercią - sens., USA, 1989. Policjant Mason Storm (Steven Seagal) w 1983 roku wpadł na trop jednego z największych skandali politycznych.
01:30 Milion sposobów, jak zginąć na Zachodzie - film western, USA, 2014

TV 4

06:00 Strażnik Teksasu - film akcji **08:00** Nasz Nowy Dom - serial obyczajowy **09:00** Pierwsza miłość **09:50** Łowcy Skarbów. Kto da więcej **10:50** Hardkorowy lombard **11:50** Policjantki i Policjanci - serial paradokumentalny **12:55** Detektywi w Akcji **13:55** STOP Drogówka - serial policyjny **15:55** Policjantki i Policjanci - serial paradokumentalny **17:00** Łowcy Skarbów. Kto da więcej **19:00** Policjantki i Policjanci - serial paradokumentalny **20:00** Sprawiedliwi - Wydział Kryminalny **21:00** Air Force One - thriller, USA, Niemcy, 1997. Samolot prezydencki przejmują terroryści. **23:45** Wróg publiczny - thriller, USA, 1998 **02:25** Disco Polo Life **03:25** Top 10 - Lista Przebojów **05:30** Telezakupy TV Okazje

TV Trwam

09:00 Przedwojenny chłopak **09:30** Sanktuaria polskie **09:50** Święty na każdy dzień **10:00** Audiencja Generalna Ojca Świętego Franciszka z Watykanu **11:00** Marianie w Kazachstanie **11:25** Jestem mamą **11:40** Prosto o gospodarce **12:00** Anioł Pański **12:03** Inf. dnia **12:20** Nie oplataj mnie śmierci **13:30** Msza święta **14:35** Granica **15:20** Pianistą być! **15:50** Ma się rozumieć **16:00** Inf. dnia **16:10** Na zdrowie **16:30** Cud prawdy **17:00** Po stronie prawdy **17:55** Kartka z kalendarza - Powstanie Warszawskie **18:00** Anioł Pański **18:05** Inf. dnia **18:15** Rozmowy niedok. **19:25** Święty na każdy dzień **19:30** Opowieści z Księgi Cnót **20:00** Inf. dnia **20:20** Różaniec **20:50** Myśląc Ojczyzna **21:00** Apel Jasnogórski **21:20** Inf. dnia **21:40** Polski Punkt Widzenia **22:00** Zanim stąd odejdę

CZWARTEK • 10 sierpnia

TVP 1

05:15 Dziedzictwo - serial
06:05 Klan - telenowela TVP
06:25 Leśniczówka - serial obycz.
07:00 Transmisja Mszy Świętej
07:30 Pełnia Wiary - magazyn
08:00 Wiadomości
08:10 Kwadrans polityczny
08:25 Informacje kulturalne
08:30 Pogoda poranna
08:40 Ranczo - serial obycz.
09:40 Komisarz Alex - serial krym.
10:40 Ojciec Mateusz - serial
11:25 Korona królów. Jagiellonowie - telenowela hist.
12:00 Wiadomości
12:10 Agrobiznes, Agropogoda
12:40 To się opłaca - magazyn
13:00 Natura w Jedynce - Chemicy - dok., Niemcy, 2020
14:00 Krawcowa z Madrytu
15:00 Wiadomości, Pogoda
15:20 ALARM! - magazyn
15:35 Gra słów. Krzyżówka
16:05 Dziedzictwo - serial

17:00 Teleexpress, Pogoda
17:20 Jaka to melodia?
18:00 Ranczo - serial obycz.
19:00 Jeden z dziesięciu
19:30 Wiadomości
20:05 Pogoda
20:10 Sport
20:15 ALARM! - magazyn
20:35 Ojciec Mateusz - serial
21:30 Sprawa dla reportera
22:30 Magazyn śledczy Anity Gargas
23:05 Resortowe Dzieci - rep.
23:35 Ocaleni; reality show
00:40 Tajemnice rodu Valentów
02:50 Urodzeni zwycięzcy - kom., USA, 2015. Pechowy hazardzista wraz z utalentowanym pokerzystą wyruszają do Nowego Orleanu, by rzucić wyzwanie szczęściu..

TVP 2

04:30 Na dobre i na złe - serial
05:25 M jak miłość - serial
06:20 Tańcząca ze światem - Tunezja - magazyn
06:55 Rodzinka.pl - serial kom.
07:30 Pytanie na śniadanie
10:35 Panorama
10:45 Pytanie na śniadanie
11:15 Jan Sebastian Bach - Kantata sakralna
11:50 Dla niesłyszących - Barwy szczęścia - serial
12:30 Koło fortuny - teleturniej
13:15 Akacjowa 38 - serial
14:05 Va Banque - teleturniej
14:35 Na sygnale - serial
15:05 M jak miłość - serial
16:00 Koło fortuny - teleturniej
16:35 Familiada - teleturniej
17:15 Zakazany owoc - serial
18:00 Panorama
18:20 Va Banque - teleturniej
18:45 Akacjowa 38 - serial
19:35 Na sygnale - serial

20:10 Postaw na milion - teleturniej
21:10 Przyrzeczenie - dram., USA, Hiszp., 2016. Film opowiada o miłosnym trójkącie, łączącym ormiańskiego studenta, amerykańskiego dziennikarza pracującego w Paryżu i piękną Ormiankę Anę. ●
23:35 Pracownik miesiąca - kom., USA, 2004
01:25 Cena prawdy - dram., USA, 2008. Gdy Rachel Adams publikuje artykuł, w którym oskarża prezydenta o manipulacje w sprawie zamachu, dokonanego rzekomo przez Wenezuelę, wybucha skandal.
03:25 Enklawa strachu - serial

TVN

05:50 Uwaga! - program interw.
06:05 Ukryta prawda - program obyczajowy
07:00 Doradca smaku - Curry z indykiem i ananesem - program kulinarny
07:10 SOS Ekipy w akcji - program policyjny
08:00 Kuchenne rewolucje - pr. kulinarno-rozrywkowy
08:55 Ten moment - program obyczajowy
09:30 Sekrety życia - serial paradokumentalny
10:30 Kuchenne rewolucje - pr. kulinarno-rozrywkowy
11:30 Ukryta prawda - program obyczajowy
13:40 Szpital - program obycz.
15:50 Kuchenne rewolucje - pr. kulinarno-rozrywkowy
16:55 Ukryta prawda - program obyczajowy
19:00 Fakty
19:40 Sport
19:45 Pogoda

19:55 Uwaga! - program interw.
20:10 Doradca smaku - Pieczony pstrąg w soli z orzeźwiającą salsą - program kulinarny
20:15 Na Wspólnej - serial
20:55 Milionerzy - program rozrywkowy
21:35 Kuchenne rewolucje - pr. kulinarno-rozrywkowy
22:45 Siostry - kom., USA, 2015
01:05 Barry Seal, król przemytu - film, USA, Japonia, Kolumbia, 2017 ●
03:30 Uwaga! - program interw.
03:50 Zamieszkać na plaży - program edukacyjny
04:20 Recepta na stary dom - program edukacyjny
04:50 Jak to jest zrobione - serial popularnonaukowy, Kanada

POLSAT

06:00 Nowy dzień z Polsat News
08:40 Malanowski i Partnerzy
09:40 Sekrety rodziny - program obyczajowy
10:40 Dlaczego ja? - serial paradokumentalny
11:40 Gliniarze - serial paradokumentalny
12:50 Wydarzenia
13:20 Interwencja - magazyn reporterów
13:40 Trudne sprawy - program obyczajowy
14:40 Dlaczego ja? - serial paradokumentalny
15:50 Wydarzenia
16:10 Pogoda
16:15 Interwencja - magazyn reporterów
16:40 Gliniarze - serial paradokumentalny
17:40 Sekrety rodziny - program obyczajowy
18:50 Wydarzenia
19:25 Gość Wydarzeń - rozmowa
19:45 Sport, Pogoda

20:05 Skąd wiesz? - dram., USA, 2010. Lisa (Witherspoon) to dziewczyna, dla której aktywność fizyczna jest pasją życia. Kiedy zostaje wykluczona z drużyny, wszystko, co było dla niej ważne, przestało istnieć.
22:45 Azyl - akcja, USA, 2002. Do luksusowego domu wprowadza się po rozstaniu z mężem, Meg Altman i jej córka Sarah. Już pierwszej nocy pojawiają się trzej włamywacze...
01:10 Gra o wszystko - dramat, Chiny, Kanada, USA, 2017. Molly Bloom przez 10 lat prowadziła najbardziej ekskluzywny, nielegalny klub pokerowy w USA.
04:10 Zjedz Alaskę - program podróżniczo-kulinarny

TVP Kultura

07:00 Muzyczne poranki
07:15 Informacje kulturalne
07:40 Trzeci punkt widzenia - program publicystyczny
08:20 Mazurki nad Wisłą - Maria Bienias, rep.
09:00 Powrót Arabeli - serial
10:20 Kto tu mieszka - anim.
10:45 Sportowiec mimo woli - kom., Polska, 1939
12:15 W słońcu i w deszczu - serial
13:15 Informacje kulturalne
13:40 Jej powrót - dram., Polska, 1975. Młody, przemysłowiec przeżywa szok, kiedy dowiaduje się o odejściu swej żony. Ale to dopiero początek problemów...
15:00 Luwr ponadczasowy, Francja, 2019
16:00 Opowieści Hoffmana - fab., Wlk. Bryt., 1951
18:20 Wydarzenie aktualne
18:45 Powrót Arabeli - serial

20:00 Teatr Telewizji - Dziewczęta z Nowolipek. Kwiryna
21:20 Informacje kulturalne
21:45 Serialowa nostalgia - Glina - serial krym.
22:55 W trzy miesiące dookoła świata - Czarna kura - dram., Nepal, Francja, USA, 2015
00:40 Kino nocne - Germinal - Francja, 1993. Socjalistyczne poglądy Étienne Lantiera wynoszą go na czoło strajkujących górników.
03:25 Informacje kulturalne
04:00 Dorian Gray. Portret Oscara Wilde'a - dok. Francja, 2019
05:05 Teledyski
05:30 Afisz kulturalny ekstra

TV Puls

06:00 Kobra - oddział specjalny - serial kryminalny
08:00 Lombard. Życie pod zastaw - paradokument fabularny
09:00 Kurierzy - serial paradokumentalny
10:00 Zbuntowany anioł - serial obyczajowy
12:00 Zaklinaczka duchów - serial fabularny
14:00 Lombard. Życie pod zastaw - paradokument fabularny
16:00 Kurierzy - serial paradokumentalny. - Serial przedstawia losy klientów i pracowników firmy kurierskiej „Twoja Paczka".
18:00 Lombard. Życie pod zastaw - paradokument fabularny
20:00 Zenek - obycz., Polska, 2020.

22:20 Gliniarz z Beverly Hills 2 - kom., USA, 1987. W Beverly Hills grupa zamaskowanych bandytów napada na salon jubilerski. Foley rusza na pomoc.
00:25 Dzielnica strachu - serial kryminalny
01:25 Lombard. Życie pod zastaw - paradokument
02:25 Dyżur - serial medyczny - serial medyczny
03:00 Menu na miarę - program kulinarny
03:40 Taki jest świat - przegląd wydarzeń z całego globu. Wiadomości polityczne i gospodarcze, informacje z życia gwiazd i naukowe ciekawostki.
04:20 Z archiwum policji - program kryminalny

TVN 7

05:00 Szkoła - program obyczajowy
06:55 Szpital - program obycz.
07:55 Ukryta prawda - program obyczajowy
11:00 Sprzątaczki - program obyczajowy
11:45 SOS Ekipy w akcji - Na numer alarmowy dzwoni 8-letni chłopiec, błagając o pomoc...
12:45 Szpital - program obycz.
13:45 Sąd rodzinny - program sądowy
14:45 Sędzia Anna Maria Wesołowska - serial sądowy
15:50 Ukryta prawda - program obyczajowy
16:55 SOS Ekipy w akcji - Patrol policji dostaje wezwanie do restauracji, w której mężczyzna zostawił 5-letnią córkę.
17:55 Szpital - program obycz.
18:55 Ukryta prawda - program obyczajowy

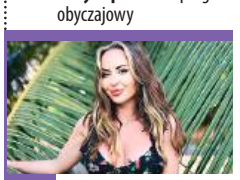

20:00 Hotel Paradise All Stars - program rozrywkowy
21:00 Dzika rzeka - sens., USA, 1994. Gail, ekspert od spływów rzecznych, zabiera syna Roarke oraz męża na wycieczkę w dół rzeki do domu ich rodziny. Gail i Tom przechodzą kłopoty małżeńskie, lecz ich problemy schodzą na dalszy plan, gdy na ich drodze pojawiają się Wade i Terry.
23:20 Niepoczytalna - sens., USA, 2018. Młoda kobieta mimowolnie trafia do szpitala psychiatrycznego, w którym musi zmierzyć się ze swoim największym lękiem.
01:30 Starcie Tytanów - przyg., USA, 2010
03:40 Mój sąsiad morderca

TV 4

06:00 Strażnik Teksasu **08:00** Nasz Nowy Dom - serial obyczajowy **09:00** Pierwsza miłość **09:50** Łowcy Skarbów. Kto da więcej **10:50** Hardkorowy lombard **11:50** Policjantki i Policjanci **12:55** Detektywi w Akcji **13:55** STOP Drogówka **15:55** Policjantki i Policjanci **17:00** Łowcy Skarbów. Kto da więcej **19:00** Policjantki i Policjanci **20:00** Sprawiedliwi - Wydział Kryminalny **21:00** Szklanką po łapkach - komedia, USA, 1996; **22:50** Siła i honor - akcja, USA, 2000. Afromaerykanin został przyjęty do elitarnego oddziału nurków amerykańskiej marynarki wojennej. **01:30** Śmierć na 1000 sposobów **02:25** Disco Polo Life **03:25** Top 10 - Lista Przebojów **05:30** Telezakupy TV Okazje

TV Trwam

09:00 Na zdrowie **09:20** Opowieści z Księgi Cnót **09:45** Święty na każdy dzień **10:00** Inf. dnia **10:15** Rozmowy niedok. **11:25** Myśląc Ojczyzna **11:35** Przyroda i ludzie **12:00** Anioł Pański **12:03** Inf. dnia **12:20** Ojciec Francis Aupiais, misjonarz-etnolog **13:15** Słowo życia **13:20** Przegląd katolickiego tygodnika „Niedziela" **13:30** Msza święta **14:30** Lubieszów **15:00** O. Wenanty Katarzyniec **15:50** Ma się rozumieć **16:00** Inf. dnia **16:10** Z wędką nad wodę w Polskę i Świat **16:35** Zew natury **17:05** Akademia pro-life **17:30** Odpowiedzialni za Kościół **17:55** Kartka z kalendarza - Powstanie Warszawskie **18:00** Anioł Pański **18:05** Inf. dnia **18:15** Rozmowy niedok. **19:00** Msza Święta w intencji Ofiar katastrofy smoleńskiej **20:00** Inf. dnia **20:20** Różaniec **20:50** Myśląc Historia **21:20** Inf. dnia

eprasa.pl 9316766814

Promesy, wspólne śpiewanie i wyjątkowe spotkanie

POWIAT

Spotkanie przedstawicieli Kół Gospodyń Wiejskich z terenu powiatu strzelińskiego było doskonałą okazją do integracji. Podczas wydarzenia wręczono także promesy oraz mówiono o możliwości pozyskania dodatkowych środków na działalność kół.

W piątek, 21 lipca, w Strzelinie odbyło się spotkanie poświęcone działalności Kół Gospodyń Wiejskich z terenu powiatu strzelińskiego. Organizatorem było Biuro Powiatowe Agencji Restrukturyzacji i Modernizacji Rolnictwa w Strzelinie. Podczas wydarzenia wręczono promesy, potwierdzające przyznanie pomocy finansowej przez ARiMR na działalność statutową KGW za 2023 rok, przedstawiono zasady rozliczeń finansowych KGW z Urzędem Skarbowym, a także przekazano informacje o dodatkowych możliwościach pozyskiwania wsparcia na działalność kół. Spotkanie było także doskonałą okazją do wymiany pomysłów, doświadczeń i wypracowania zasad współpracy między Kołami Gospodyń Wiejskich z terenu powiatu. W imieniu kół przemawiała Stanisława Kurdybacha, przedstawicielka KGW Borów.

Sala obrad strzelińskiego Starostwa Powiatowego wypełniła się po brzegi przedstawicielami Kół Gospodyń Wiejskich z terenu powiatu strzelińskiego. Fot. Tomasz Zacharow

Nawet 10 tys. zł dla KGW

W uroczystości wzięli udział zaproszeni parlamentarzyści: Mirosława Stachowiak-Różecka oraz Paweł Hreniak, przedstawiciel Urzędu Skarbowego w Strzelinie Mariusz Cygan, przewodniczący Rady Gminy Przeworno Kamil Kamiński oraz radny Rady Miejskiej Strzelina Paweł Laszczyński. - *Najważniejszymi uczestnikami tego spotkania byli panie i panowie z Kół Gospodyń Wiejskich* - podkreśla Aleksander Skorupski, kierownik Biura Powiatowego ARiMR w Strzelinie. - *Na terenie powiatu strzelińskiego w Krajowym Rejestrze Kół Gospodyń Wiejskich, prowadzonym przez ARiMR, zarejestrowane są obecnie trzydzieści dwa koła. Wysokość rocznego dofinansowania, wprowadzonego przez rząd Prawa i Sprawiedliwości w 2018 roku, ostatnio ponownie wzrosła. Uzależniona jest od liczby członków koła i wynosi w 2023 r. odpowiednio: 8, 9 i 10 tys. zł. Na dzień dzisiejszy mamy jedenaście kół do 30 członków, dziewiętnaście kół powyżej 30 członków oraz dwa koła powyżej 75 członków. Już dwadzieścia osiem kół złożyło wnioski i uzyskało dofinansowanie na łączną kwotę 245 tys. zł* - dodaje nasz rozmówca.

Wspólne śpiewanie z zespołem KGW Borów i KGW "Przewornianie" przy akompaniamencie gitarowym Juliana Kowalczyka. Fot. Tomasz Zacharow

Kobiety gospodarne i wyjątkowe

Po części oficjalnej można było podziwiać pięknie przystrojone stoły z produktami lokalnymi oraz pysznościami przygotowanymi przez przedstawicieli Kół Gospodyń Wiejskich. - *Do degustacji ciast oraz wymiany doświadczeń między kołami przygrywał nam zespół z KGW Borów i KGW "Przewornianie" przy gitarowym akompaniamencie Juliana Kowalczyka* - podkreśla Aleksander Skorupski. Mottem spotkania było hasło "Kobiety Gospodarne i Wyjątkowe". Na zakończenie Aleksander Skorupski, kierownik Biura Powiatowego ARiMR w Strzelinie, podziękował za wspaniałą atmosferę spotkania, za zaangażowanie przedstawicielom KGW, pracownikom ARiMR w Strzelinie oraz zaproszonym gościom.

Magdalena Ziółkowska

Anna Bura (z lewej) z KGW Cierpice odbiera promesę z rąk poseł Mirosławy Stachowiak-Różeckiej. Obok (z lewej) poseł Paweł Hreniak oraz Aleksander Skorupski, kierownik Biura Powiatowego ARiMR w Strzelinie. Fot. Tomasz Zacharow

Pamiątkowe zdjęcie przedstawicieli Kół Gospodyń Wiejskich z powiatu strzelińskiego z otrzymanymi promesami i zaproszonymi gośćmi. Fot. Tomasz Zacharow

eprasa.pl 9316766814

Zapach spełnionych marzeń

BORÓW

Czy marzenia mogą mieć kolor i zapach? Czy ich spełnianie mamy w genach? Czy warto sięgnąć po niemożliwe? Przeczytajcie sami.

Stali Czytelnicy naszej gazety mogą pamiętać historię pani Justyny Żygadło, która, wędrując z mężem po malowniczych uliczkach chorwackiej wyspy Krk, zachwyciła się straganami pełnymi lawendowych cudów, które pokochała tak bardzo, że zapragnęła mieć je na wyciągnięcie ręki. Dzięki temu już prawie od dekady możemy cieszyć się niezwykłą plantacją lawendy w Opatowicach.

Mama pani Justyny w Lawendowym Domku.

Rodzina i dziecięce marzenie

Justyna Żygadło, która pierwsze sadzonki ukochanych kwiatów dostała dziewięć lat temu z okazji urodzin od swoich bliskich, nawet nie przypuszczała, że spełni się jeszcze jedno jej marzenie - takie z dziecięcych obrazków - „Lawendowy domek". Powstał w tym roku i ma być miejscem spotkań, warsztatów tematycznych i tworzenia rękodzieła. Można tam już dziś zobaczyć proces powstawania lawendowych specjałów: syropów, dżemów, olejków, maceratów etc. Posłuchać przy pysznej kawie o niezwykłych właściwościach pachnących dookoła kwiatów albo po prostu odpocząć od zgiełku i dotknąć natury. Nie byłoby go, gdyby nie wsparcie rodziny pani Justyny, która zawsze wierzyła w jej marzenia. Mamy Bożeny, która jest mistrzynią lawendowych wypieków, a swój talent odziedziczyła po swojej mamie. Babci Antosi, która dawniej organizowała wesela, a dziś, pomimo wieku, ciągle pomaga przy tworzeniu suszu z lawendy i służy wiedzą. Córce Hani, która swoimi pytaniami motywuje mamę do rozwoju (w tym roku nasza bohaterka skończyła studia z zielarstwa i fitoterapii). Mężowi Emilianowi, który, oprócz tego, że świetnie sobie radzi z czterema pokoleniami kobiet tego rodu, jest specjalistą od prac remontowych, to jeszcze tworzy najwspanialsze fusetki czyli lawendowe wrzeciona.

Lawendowe warsztaty

Pani Justyna z mężem i córką na plantacji.fot. Karolina Hutnik

Serdecznie zapraszamy

Jeśli chcecie odwiedzić „Cud, miód, lawendę", upleść wianek, powąchać przywiezione z różnych stron świata olejki, spróbować lawendowej lemoniady, nauczyć się tworzyć naturalne kosmetyki, sojowe świece czy własną ceramikę, to doskonałą okazją będą warsztaty, które w swojej ofercie od niedawna mają właściciele opatowickiej plantacji i na które serdeczne zapraszają.

Lawendowy domek został wyposażony dzięki środkom „Europejskiego Funduszu

Rolnego na Rzecz Obszarów Wiejskich: Europa inwestująca w obszary wiejskie"

Sabina Zawer

Urządzenie do destylacji olejków z lawendy

eprasa.pl 9316766814

Sierpień to nie koniec wakacji w gminie Strzelin!

STRZELIN

Wakacje to wyjątkowy czas w roku, pełen radości, beztroski i niezapomnianych przygód dla naszych dzieci. W gminie Strzelin, jak w wielu innych miejscach, ważne jest zapewnienie najmłodszym mieszkańcom ciekawych i kreatywnych zajęć w czasie wakacyjnej przerwy. Nie zawsze rodzice mają czas i możliwość, by okres ten odpowiednio zagospodarować, dlatego z pomocą idą samorządy.

- Jako ośrodek organizujemy różne zajęcia dla dzieci, które umilą im drugi miesiąc letniej wolności – mówi dyrektor Strzelińskiego Ośrodka Kultury Sylwia Korczyńska. SOK przygotował bogaty i atrakcyjny grafik zajęć wakacyjnych dla dzieci na sierpień. Nasz ośrodek, będący sercem kulturalnego życia gminy Strzelin, postanowił zapewnić naszym najmłodszym mieszkańcom wspaniałą dawkę rozrywki, nauki i twórczej zabawy w czasie letniej przerwy - zapewnia.

Klaudia Rękas, mama rocznego Miłoszka

- Program zajęć został tak opracowany, aby zaspokoić różnorodne zainteresowania dzieci w różnym wieku. Każdy tydzień sierpnia będzie pełen wyjątkowych aktywności, które zachęcą dzieci do rozwijania swoich pasji i zdobywania nowych umiejętności - zapewnia nas dyrektor Strzelińskiego Ośrodka Kultury. *- Zajęcia organizowane w SOK są skierowane do różnych grup wiekowych. Wszystko zależy od tematyki zajęć i poziomu zaawansowania. Drzwi naszej jednostki są szeroko otwarte dla każdego, a nasi animatorzy i instruktorzy odpowiednio dopasowują program tak, aby każde dziecko się bawiło i miło spędziło u nas czas* - odpowiada Sylwia Korczyńska. *- Dla małych artystów mamy w planie liczne warsztaty plastyczne, podczas których dzieci będą miały okazję malować, rysować, lepić i tworzyć unikatowe prace. Będą mogły wyrazić siebie poprzez różnorodne techniki i materiały, a ich wyobraźnia nie będzie miała granic! Nie zabraknie również zajęć dla małych melomanów. Wspólnie będziemy odkrywać tajemnice muzyki, ćwiczyć karaoke, tańczyć i śpiewać. Nasz ośrodek stawia na rozwijanie zainteresowań muzycznych dzieci, dlatego przygotowaliśmy specjalne zajęcia prowadzone przez ludzi z pasją. Nie może zabraknąć także zabaw i konkursów, które zapewnią uśmiech na twarzy każdego dziecka. Będziemy organizować pikniki, konkursy plastyczne, a także ciekawe zajęcia edukacyjne, które rozbudzą ciekawość i chęć nauki* - dodaje. *- W poniedziałki będą odbywać się zajęcia szachowe (prowadzone przez procownika Strzelińskiego Centrum Sportowo-Edukacyjnego), we wtorki zapraszamy na seanse kinowe, natomiast w środy, naprzemiennie, zapraszamy na zajęcia plastyczne oraz muzyczne. Bardzo ciekawie zapowiadają się również czwartki. 3 sierpnia zapraszamy do naszej sali widowiskowej na karaoke, 10 sierpnia na terenie podwórka prz SOK odbędą się animacje (zamek dmuchany, duże bańki mydlane, modelowanie balonów), 17 sierpnia zapraszamy na pieszą wycieczkę, a 24 sierpnia w Parku Jordanowskim odbędzie się piknik z okazji zakończenia wakacji. W czwartki również w siedzibie SOK będą warsztaty z modelarstwa. W piątki zapraszamy na zajęcia taneczne, szachowe i seanse kinowe. Oczywiście, czas wakacji to czas pikników i imprez plenerowych nie tylko w mieście, ale również w sołectwach. 12 sierpnia będziemy w Karszówku, 13 sierpnia w Pęczu, 19 sierpnia w Trześni, 23 sierpnia - Muchowiec, 25 sierpnia - Krzepice, a 26 sierpnia w Biedrzychowie. Bardzo dużym wydarzeniem będzie Rodzinny Piknik Wojskowo-Mundurowy w Parku Miejskim im. Armii Krajowej w Strzelinie. Tam również nie zabraknie wielu atrakcji i animacji dla najmłodszych. Planowany jest również seans dla dzieci w ramach plenerowego kina w tym dniu. Ponadto, zapraszamy na wspomniany już piknik na zakończenie wakacji do Parku Jordanowskiego w Strzelinie, w dniu 24 sierpnia* - wymienia Sylwia Korczyńska.

Katarzyna Kalinowska z synem Jacusiem

Ponadto, dzieci mogą dołączyć do ostatniego turnusu Półkolonii Pływackiej, organizowanej przez Aquapark Granit w Strzelinie, który odbędzie się w terminie 7.08-11.08. Zajęcia organizowane są od godziny 8:00 do godziny 16:00. Dzień zabawy z Aquaparkiem obejmuje wyżywienie, naukę pływania, plażowanie na OW w Białym Kościele i wycieczkę niespodziankę! Dla dzieci z naszej gminy, koszt półkolonii to 550zł, a dla tych spoza niej - 590zł. Zapisać się można pod numerem telefonu: 717902630. Warto również śledzić fanpage Klubo-kawiarni „Mamy Czas" w Strzelinie, bo tam również organizowane są zajęcia dla dzieci w różnych grupach wiekowych. Największą popularnością cieszą się warsztaty „Bystry Bobas", w których wasze pociechy od niemowlaczka do 4-latka sprawdzą swoje możliwości na dwujęzycznych zajęciach sensoryczno-rozwojowych. Koszt warsztatów to 35zł, a najbliższe odbędą się 24 sierpnia, właśnie w „MamyCzas".

Co wiedzą i mówią mieszkańcy?

Strzelin oferuje atrakcje i zajęcia dla dzieci. Zapytaliśmy napotkanych rodziców o to, czy wiedzą o programach dla najmłodszych i czy korzystają z tych udogodnień. Niestety, znaczna większość zapytanych osób nie miała pojęcia o programach realizowanych w Strzelinie, dlatego z nich nie korzysta. Część z nich gdzieś coś słyszała, ale nie wie dokładnie gdzie i skąd. Wynika to ze słabego rozreklamowania oferowanych ofert.

Oto o czym mówili nam napotkani rodzice:

Czy słyszała Pani o zajęciach wakacyjnych w ramach gminnego programu dla dzieci? Jeśli tak, to czy z niego korzystaliście?

- Nie, nie słyszałam i nie korzystamy. Mój syn jest jeszcze mały, pewnie dlatego - odpowiada Klaudia Rękas, mama rocznego Miłoszka, mieszkanka naszego powiatu.

- Nie, nie korzystamy i nie słyszałam o czymś takim - mówi z kolei Katarzyna Kalinowska, mama 8-letniego Jacusia, mieszkanka Strzelina.

- Nie miałam pojęcia, że coś takiego jest, nie słyszałam o tym - odpowiedziała Emila Kondracka, mama 5-letniej Luizy, mieszkanka Wiązowa.

Emila Kondracka z córeczką Luizą

Nie tylko SOK

W naszym mieście działa także Strzeliński Uniwersytet Dziecięcy, który również organizuje różne zajęcia i wycieczki w okresie letnim. Dzieciaki, które przynależą do SUD-u, nie mogą narzekać na nudę i brak zajęć. W ostatnim tygodniu odwiedzili stolicę województwa, zoo, kryty basen i wiele innych miejsc. Cały sierpień trwają zapisy na dołączenie do ekipy SUD -u. Można zapisywać się mailowo, a także pod numerem: 538370913.

***

Drodzy Rodzice! Jesteśmy przekonani, że z przedstawionej powyżej oferty zajęć na sierpień część dzieci będzie mogła skorzystać. Dlatego zachęcamy wszystkich do aktywnego uczestnictwa w letnich zajęciach i obozach. Dzięki nim ten czas będzie pełen niezapomnianych wrażeń.

Paulina Dutka

eprasa.pl 9316766814

Uwaga – cyfra w nawiasie, po ogłoszeniu, oznacza numer gazety w roku 2023, w której po raz pierwszy opublikowano jego treść. Każde ogłoszenie publikujemy w dwóch numerach gazety.

MOTORYZACJA SAMOCHODY MOTOCYKLE

sprzedam, kupię:

* Kupię każdego Fiata 125 i 126 (malucha), tel. 604 217 764 (30-31)

* Sprzedam opel corsa 1,0, 2000r, stan dobry, cena 2000zł, tel. 881 411 278 ,tel. (29-30)

* Sprzedam VW lupo 2002r, 1,4 granat metalik, alum – felgi, niski przebieg, rozsuwany dach, cena 3800zł, Przeworno, tel. 600 515 972 (29-30)

* Sprzedam Skodę Octawię, rok produkcji, 2003, 1,4 16v, benzyna + LPG, 148 000km, pierwszy właściciel od nowego, stan bardzo dobry, garażowany, kolor agawa, 11 500zł, tel. 606 853 660 (27-31)

* Sprzedam mercedesa C – 180, rok produkcji 1995 benzyna, 1799 cm3, kolor granatowy, stan bardzo dobry, 9900 zł, tel. 783 697 801 (*)

* Sprzedam mercedesa 124, rok produkcji 1993, E – 2000 cm3, benzyna, kolor kawowy, stan bardzo dobry, 19 900 zł, tel. 783 697 801 (*)

* Kupię stare motocykle oraz części, koła, ramy silniki itp. tel. 604 217 764 (26*)

CZĘŚCI SAMOCHODOWE, PRZYCZEPY

sprzedam, kupię:

* Sprzedam opony letnie, komplet 4szt. 175/70 R13, rok produkcji 2019, cena 230zł komplet, Wiązów, tel. 885 320 885 (30-31)

* Sprzedam części do Punto 2, chłodnica, koła, pokrywa bagażnika, błotniki, lampy, Przeworno, tel. 600 515 972 (29-30)

* Sprzedam części do Peugeota 206, koła, pokrywa bagażnika, błotniki, lampy, Przeworno, tel. 600 515 972 (29-30)

* Sprzedam 2 felgi stalowe 13 z oponami 175/70/13 i 2 felgi 13 bez opon, tel. 511 168 973 (29-30)

SPRZĘT ROLNICZY MASZYNY, CIĄGNIKI, PRZYCZEPY, URZĄDZENIA ITP.

sprzedam, kupię:

* Sprzedam przyczepa HW 60-11, ładowność 6 ton, przyczepa kaczuszka na niskich kołach, ładowność 3,5 tony, tel. 606 577 470 (29-30)

* Sprzedam most J zwolennice do Ursusa C-360, zaczepy tylne i przednie do przyczep 6 tonowej, 8 tonowej, 4 tonowej, tel. 606 577 470 (29-30)

* Sprzedam Ursus C-380 na chodzie zarejestrowany, ubezpieczony, dobre opony, tel. 606 577 470 (29-30)

* Sprzedam Ursus 16-14, zarejestrowany ubezpieczony, stan dobry, tel. 606 577 470 (29-30)

* Sprzedam traktorek do koszenia trawy – sprawny, Ewro Pro John Deere, tel. 696 820 961 (29-30)

* Sprzedam bizon sliper 0,56 w całości lub na części, tel. 74 81 02 382 (28-29)

* Sprzedam pług 2 – skibowy, mały kultywator typu gęsiostopka, brony zawieszane 3 pola, rozsiewacz nawozów (lejek), tel. 600 133 478 (27-30)

* Kupię ciągniki, przyczepy i maszyny rolnicze, tel. 602 811 423, 71 39 26 264 (do 54*)

* Sprzedam maszyny rolnicze: ciągnik Ursus C 355, przyczepę, pług, brony, siewnik zbożowy, cyklop, kombajn do ziemniaków, Wiązów, tel. 504 242 032 (*)

PRACA
Zatrudnię do Baru
Fantazja do pracy
za barem
(obsługa klientów)
tel. 696 612 154

WYPOŻYCZALNIA LAWET I PRZYCZEPEK
Przyczepki o wymiarach 265 x 125cm
przestrzeni ładunkowej: 300 x 150cm
Strzelin, tel. 606 28 64 73

BUDYNKI - LOKALE NIEMIEWSZKALNE

* Sprzedam budynek po byłym warsztacie samochodowym o pow. 50m2, z kanałem najazdowym ze wszystkimi mediami, usadowiony na działce własnościowej o pow. 382m2, w dobrej lokalizacji, przy ulicy ząbkowickiej 66, budynek ocieplony, możliwość adaptacji do innych celów, cena do negocjacji, tel. 663 638 247, 604 433 198, 694 002 027 (29-30)

OGRODZENIA
• BETONOWE
• Siatki
• Panele
• Montaż
www.ogrobet-ogrodzenia.pl
PRODUCENT
tel. 77/434 23 20
tel. 607 067 040

NIERUCHOMOŚCI MIESZKANIA

sprzedam:

* Sprzedam nowe mieszkanie z balkonem i roletami zewnętrznymi w Wiązowie, bez czynszowe, niezależne ogrzewanie na ekogroszek, w stanie deweloperskim, o powierzchni 61 m², bez prowizyjna pomoc w sprawie kredytu, cena 3000 zł/m², tel. 607 033 436 (49*)

wynajem, kupno, zamiana:

* Wynajmę 2 pokojowe mieszkanie w rynku o powierzchni 42m2 z widokiem na rynek, tel. 452 822 776 (30-31)

* Wynajmę mieszkanie dwupokojowe z aneksem kuchennym, łazienka i piwnica, 37m2, umeblowane, na tartaku (nowa część), wynajem od września, tel. 509 211 004 (30-33)

* Wynajmę mieszkanie, pokój, kuchnia, łazienka w Strzelinie, do wynajęcia od zaraz, tel. 607 519 112 (29-30)

* Wynajmę mieszkanie w centrum Strzelina 40m2, umeblowane od 1.08.23, więcej informacji pod, tel. 668 162 885 (29-30)

* Wynajmę mieszkanie 3-pokojowe (47m2) z aneksem kuchennym, łazienka, garaż podziemny, komórka, mieszkanie nowe z 2023r, wyposażone w nowe meble i sprzęt AGD (zmywarka, pralka, lodówka, kuchenka), tel. 602 224 231 (29-30)

* Wynajmę mieszkanie 64m2 przy ul. Św Jana w Strzelinie, tel. 609 352 589 (28-29)

* Kupię lokal usługowy, tel. 666 855 484 (*)

* Kupię kawalerkę w Przewornie lub w Strzelinie, tel. 668 432 077 (*)

Bardzo Skuteczne
PRANIE
dywanów
WYKŁADZIN
tel. 535 679 346

* Kupię mieszkanie 2- lub 3-pokojowe na osiedlu w Przewornie, tel.694 043 166 (*)

* Zamienię mieszkanie w miejscowości Dobrogoszcz 5 km od Strzelina, 80 m², I piętro, piwnica, pomieszczenie gospodarcze, ogród, na mniejsze w Strzelinie, tel. 662 348 233 (14*)

* Mieszkania do wynajęcia, hala 135 m² i 350 m², tel. 722 295 099 (8*)

* Wynajmę mieszkanie we Wrocławiu, preferowani studenci, najlepiej dwie osoby, pow. 47 m², ul. Wesoła przy Aqua Parku na Borowskiej, tel. 727 400 690 (24*)

* Wynajmę mieszkanie dla studentów lub osób pracujących, o pow. 47 m², we Wrocławiu, tel. 71 795 17 79, 727 400 690 (35*)

BUDYNKI - DOMY

* Sprzedam mały domek murowany typ, kawalerka, dla małej rodziny, wyposażony, prąd i woda z sieci, dwa pokoiki na dole i dwa małe na górze, dodatkowo, można wyposażyć przybudówkę w letni pokoik, dzwonić tylko o 19:00, tel. 793 563 326 (30-31)

* Kupię lokal usługowy, tel. 666 855 484 (do 54*)

* Sprzedam dom, ogród, budynki gospodarcze, cena do uzgodnienia, tanio, tel. 607 187 053 (21*)

* Sprzedam część budynku mieszkalnego w centrum Przeworna, ok. 160 m² + zabudowania gospodarcze i garaż, woda, c.o., nowa inst. elektryczna, atrakcyjna niska cena, tel. 668 780 953 (*)

* Sprzedam część domu, parter w Łojowicach (na trasie Grodków – Strzelin), pow. mieszkania 79,20 m², w tym dwa pokoje o pow. 24, 42 i 21,64 m², kuchnia 21,53 m² oraz łazienka 11,60 m², część niemieszkalna to dwie piwnice 38 m², ½ części strychu nad budynkiem, ½ części podwórka, możliwością zamiany na małe mieszkanie do 40 m², tel. 536 896 453 (29*)

* Sprzedam dom jednorodzinny z działką i garażem – Osiedle domków jednorodzinnych w Wiązowie (kuchnia, salon, 3 pokoje, kotłownia, spiżarnia), cena 259 tys. zł, tel. 605 681 070 lub 605 682 080 (7*)

TAXI
Rydz
STRZELIN
Zapłacisz Kartą
24/h
Profesjonalnie
Dyskretnie - Tanio
Tel. 691 392 907

GARAŻE

* Kupię garaż w Strzelinie, tel. 691 780 759 (29-30)

* Sprzedam garaż murowany w zabudowie szeregowej 3x6m (18m2) z kanałem, tel. 660 401 385 (29-30)

* Kupię garaż w Strzelinie, tel. 889 971 887 (51*)

GRUNTY, DZIAŁKI

* Sprzedam działkę budowlaną o pow 12,79 ara, uzbrojona, ul. Lawendowa w Gęsińcu, położona w bardzo atrakcyjnym miejscu, przy drodze asfaltowej, łączącej z ulicą akacjową i z ulicą sosnową, 5 min do centrum Strzelina, oznaczona słupkami, tel. 506 426 971 (30-31)

* Sprzedam tanio grunt rolny 7H, Płosa, tel. 508 396 878 (30-32)

* Kupię pole orne, łąkę, pastwisko lub gospodarstwo, najchętniej na pogórzu, o pow. od 3 do 5 ha, najlepiej w jednym kawałku, może być na uboczu, nie za dobry dojazd, najlepiej nie przy asfalcie, może być niska klasa, lekko zapuszczone (29-40)

Kupię
dom, mieszkanie.
Szybka wypłata gotówki.
Tel. 608 014 450

* Sprzedam działkę budowlaną w gęsińcu, wzgórze parkowe, wszystkie media, tel. 604 479 854 (29-40)

* Sprzedam grunty rolne między Brożcem a Trześnią, tel. 668 869 450 (29-30)

* Kupię lub wydzierżawię grunty rolne w gminie Strzelin, Borów, Kondratowice, tel. 783 579 035 (28-4)

* Kupię grunty, tel. 692 471 877 (*)

* Przyjmę w dzierżawę grunty orne na terenie Gminy Strzelin, Borów, Jordanów Śl., Kondratowice, Łagiewniki, tel. 603 197 699 (*)

TAXI
Rydz
STRZELIN
Zapłacisz Kartą
24/h
Profesjonalnie
Dyskretnie - Tanio
Tel. 691 392 907

eprasa.pl 9316766814

* Sprzedam grunty w okolicach Piotrkowa Borowskiego. Łąki, pole i las, całość 1,86 ha, tel. 666 388 251 (*)

* Sprzedam 2 działki budowlane w centrum Przeworna o pow. 1180 m2 każda, cena 55 zł/m2, media w sąsiedztwie, tel. 604 584 702 lub 508 103 985 (*)

* Sprzedam działkę budowlaną, 15 ar, Kuropatnik, cena do negocjacji, tel. 603 184 706 (25*)

* Sprzedam działkę w Kondratowicach z możliwość budowy, o pow. 6 ar, 11 km od Strzelina, 40 km od Wrocławia, cena 12 000 zł do negocjacji, tel. 669 404 251 lub 725 127 122 (19*)

* Kupię grunty, tel. 692 471 877 (4*)

MK
MIKOŁAJEK
DREWNO ROZPAŁKOWE
▪ Suche ▪ Czyste
▪ Drobno rąbane
- Możliwość dowozu
- Worki 80cm x 50 cm
- Idealne do pieca i kominka
- Cięte na 20 cm, 25 cm, 30 cm
Zamów z dowozem
Tel. 695 341 503

RÓŻNE

sprzedam, kupię:

* Sprzedam komputer, laptop samsung dysk twardy 750 GB, pamięć ram 4GB, cena 330 zł, Wiązów, tel. 885 920 885 (30-31)

* Sprzedam rower górski koła 26" błotnik oraz oświetlenie w komplecie na wyposażenie, cena 340 zł, Wiązów, tel. 885 920 885 (30-31)

* Sprzedam akumulator 70ah 80zł, tel. 604 090 553 (30-31)

* Sprzedam bojler dwu płaszczowy 100l 250zł, tel. 604 090 553 (30-31)

* Sprzedam bardzo tanio lodówko zamrażarkę, markowa Gorenje, stan bardzo dobry, wszystko funkcjonuje gwarancja, wieś Przeworna Strużyna 35 nad stawem, tel. 731 333 951, 793 563 326 (30-31)

* Sprzedam pszenice, jęczmień, siano w kostkach, króliki, indyki młode, tel. 71 39 30 700 (30-31)

* Sprzedam 1 tonę węgla (orzech średni) do pieców tradycyjnych w cenie zakupu, tel. 663 722 669 (30-31)

* Sprzedam siano kostka mała, słoma-owsiana, słoma-przenna, kostki małe, tel. 500 452 816 (30-31)

* Sprzedam Piłę elektryczną 380V do poprzecznego cięcia drewna/ ruchome ramię cena 450zł, silnik 1,5kw, tel. 530 150 526 (30-31)

* Sprzedam komputer z oryginalnym systemem Windows 10 pro, klawiatura, myszka, karta wi-fi USB w zestawie, Strzelin, tel. 691 075 749 (30-31)

* Sprzedam młode kurki rosa, sobota od 09:00 do 12:00, Stanica koło Sarb, tel. 696 460 580 (29-33)

* Sprzedam kosiarka rotacyjna stan dobry, tel. 606 577 470 (29-30)

* Sprzedam wanna ocynkowana, tel. 518 048 362 (29-30)

* Sprzedam grzejnik olejowy – 8 żeberek – 2000v, tanio, tel. 782 471 900, tel. (29-30)

* Sprzedam bardzo tanio komplet, sofę 2 osobową rozkładaną i fotel jedno osobowy rozkładany, tel. 505 563 940 (29-30)

* Sprzedam imadło ślusarskie, tel. 518 048 362 (29-30)

* Sprzedam maszynkę do kukurydzy, tel. 518 048 362 (29-30)

* Sprzedam ziemniaki jadalne z dostawą do domu, odmiany: anuschka, corinna, tajfun, madeira, 15kg – 27 zł, tel. 602 811 423, 71 39 26 264 (16*)

* Sprzedam gitary (kilka do wybory) elektryczne, akustyczne, tel. 501 315 295 (*)

* Sprzedam rowery górskie – rowery od 100 do 390 zł Strzelin, tel. 695 574 423 proszę dzwonić od godz. 14 do 22 (19*)

* Sprzedam sprzęt narciarski, narty, buty, gogle, kijki, pokrowiec na narty, buty rozmiar 44 i 45, tel. 721 980 387 (*)

* Nowy szor dla konia, tel. 748 103 530 (48*)

PRACA

Powiatowy Urząd Pracy w Strzelinie, ul. Kamienna 10, tel. 71 3921981 w. 31 informuje o ofertach pracy:

mechanik pojazdów samochodowych (wykształcenie zawodowe, doświadczenie w pracy);

murarz (wymagane doświadczenie w zawodzie, praca w Suchowicach);

pomocnik murarza (wymagane umiejętności murarskie, praca w Suchowicach);

operator wózka widłowego (uprawnienia na wózki widłowe, praca w Chociwelu, transport pracowniczy na trasie Ziębice-Przeworno-Strzelin-Chociwel);

operator maszyn – bunkier/kret (mile widziane doświadczenie w obsłudze maszyn, praca w Chociwelu, transport pracowniczy na trasie Ziębice-Przeworno-Strzelin-Chociwel);

operator maszyn – elewator (mile widziane doświadczenie w obsłudze maszyn, praca w Chociwelu, transport pracowniczy na trasie Ziębice-Przeworno-Strzelin-Chociwel);

dziennikarz (wykształcenie min. średnie, wymagane doświadczenie zawodowe, umiejętność obsługi komputera, prawo jazdy kat. B);

stolarz/operator piły (min. 1 rok doświadczenia w zawodzie, samodzielność, praca w Skrzypniku);

PRACA
Pilnie zatrudnimy
Panią do sprzątania
Restauracja Biesiadowo w Strzelinie
tel. 601 763 227

pracownik ochrony (wpis na listę pracowników kwalifikowanych, praca w Strzelinie i we Wrocławiu);

pracownik ochrony (orzeczenie o stopniu niepełnosprawności, praca w Strzelinie);

posadzkarz-pracownik budowlany (prawo jazdy kat. B, praca wg zleceń);

kierowca kat. B (prawo jazdy kat. B, praca wg zlecenia na terenie Polski i UE);

psycholog (wykształcenie wyższe z przygotowaniem pedagogicznym, praca na 11/22 etatu);

nauczyciel przyrody (wykształcenie wyższe z przygotowaniem pedagogicznym, praca na 2/18 etatu);

nauczyciel edukacji bezpieczeństwa (wykształcenie wyższe z przygotowaniem pedagogicznym, praca na 1/18 etatu);

nauczyciel logopeda (wykształcenie wyższe z przygotowaniem pedagogicznym, praca na 18/22 etatu);

nauczyciel WOS (wykształcenie wyższe z przygotowaniem pedagogicznym, praca na 2/18 etatu);

bibliotekarz (wykształcenie wyższe z przygotowaniem pedagogicznym, praca na 10/30 etatu);

wychowawca świetlicy (wykształcenie wyższe z przygotowaniem pedagogicznym, praca na 22,5/26 etatu);

nauczyciel języka polskiego (wykształcenie wyższe, min. 3 lata doświadczenia w zawodzie);

nauczyciel 12/18 etatu (wykształcenie wyższe licencjat lub magisterskie w zakresie filologii angielskiej oraz inne uprawnienia nadające kwalifikacje do nauki języka angielskiego, przygotowanie pedagogiczne);

psycholog (wykształcenie wyższe z przygotowaniem pedagogicznym w zakresie psychologii);

nauczyciel wychowawca (wykształcenie licencjackie lub magisterskie w zakresie oligofrenopedagogiki);

fizjoterapeuta (wykształcenie kierunkowe, mile widziane doświadczenie zawodowe);

operator koparki (uprawnienia na koparkę, min. 1 rok doświadczenia zawodowego, praca wg. zleceń);

pracownik budowlany (praca wg. zleceń);

elektryk (wykształcenie zawodowe/średnie, wiedza teoretyczna, umiejętność czytania schematów, uprawnienia SEP min. 1 kV);

mechanik (wykształcenie min. zasadnicze zawodowe, doświadczenie zawodowe na stanowisku mechanika, mile widziane w zakresie naprawy maszyn rolniczych, prawo jazdy kat. B);

elektryk (wykształcenie zawodowe, prawo jazdy kat. B, wymagane doświadczenie zawodowe i uprawnienia);

policjant (wykształcenie średnie ogólnokształcące, prawo jazdy kat. B);

oraz wolnych miejscach pracy:

nauczyciel biblioteki (wykształcenie wyższe kierunkowe zgodne z wymaganiami MEN);

nauczyciel fizyki (wykształcenie wyższe kierunkowe zgodne z wymaganiami MEN);

ZATRUDNIĘ
STOLARZA
PRACA
TEL. 602 795 731
PRACA PRZY DREWNIE

nauczyciel matematyki (wykształcenie wyższe kierunkowe zgodne z wymaganiami MEN);

młodszy wychowawca (wykształcenie wyższe magisterskie o kierunku przydatnym w resocjalizacji, praca w Strzelinie);

funkcjonariusz w Zakładzie Karnym (wykształcenie min. średnie, praca w Strzelinie);

Nadodrzański Oddział Straży Granicznej prowadzi nabór na terenie województwa: lubuskiego, wielkopolskiego, dolnośląskiego. Szczegółowe informacje na stronie internetowej: www.nadodrzanski.strazgraniczna.pl ;

Zakład Karny w Strzelinie informuje o naborze kandydatów do służby więziennej na stanowisko strażnika działu ochrony, więcej informacji w ZK w Strzelinie;

Komendant Wojewódzki Policji we Wrocławiu informuje o rozpoczęciu procedury kwalifikacyjnej dla kandydatów do służby w policji na terenie województwa dolnośląskiego. Informacje dotyczące procedury kwalifikacyjnej można uzyskać na stronie internetowej www.dolnoslaska.policja.gov.

W dniu 10.08.2023 r. godz. 10:00 pok. nr 9 I piętro odbędzie się spotkanie informacyjno-rekrutacyjne do firmy ELICA GROUP POLSKA Sp. z o. o. Pracodawca zapewnia darmowy dojazd z miejscowości Strzelin oraz liczne benefity.

Rekrutacja na stanowiska:

ustawiacz pras (wykształcenie zawodowe lub średnie, min. rok doświadczeni zawodowego, umiejętność czytania rysunku technicznego, uprawnienia na wózki widłowe;

ślusarz/narzędziowiec (wykształcenie zawodowe, min. rok doświadczenia zawodowego, umiejętność czytania rysunku technicznego, uprawnienia na wózki widłowe, suwnice);

team leader zespołu produkcyjnego (wykształcenie średnie, min. rok doświadczenia zawodowego, umiejętność zarządzania zespołem w produkcji, mile widziane uprawnienia na wózki widłowe oraz znajomość języka angielskiego);

lakiernik (wykształcenie zawodowe lub średnie, min. 6 m-cy doświadczenia zawodowego, umiejętność obsługi komputera i maszyn CNC);

operator lasera (wykształcenie średnie, doświadczenie min. 1 roku na maszynach CNC, znajomość rysunku technicznego).

SŁOWO Regionu
KUPON OGŁOSZENIOWY
kupię | sprzedam | zamienię | wynajmę | dam pracę
Zaznacz tylko jedną z powyższych opcji - niepotrzebne skreśl
opis
Jak zamieścić ogłoszenie:
Ogłoszenia o treści reklamowej (sprzedaż produktów, świadczenie usług itp.) nie są przyjmowane na tym kuponie. W sprawie tego rodzaju ogłoszeń proszę dzwonić pod numer tel. 502 601 247
• Wszystkich zainteresowanych zamieszczeniem ogłoszenia w gazecie informujemy, że treść ogłoszenia przyjmowana jest na tym kuponie wyciętym z gazety (publikowana 2-krotnie nieodpłatnie) Ogłoszenia dostarczane nie na kuponie są płatne 4 złote (publikowane 1-krotnie). Dotyczy to tylko osób prywatnych, nie firm.
• Ogłoszenia zlecane przez podmioty gospodarcze, instytucje itp. - 6 zł netto. Osoby prywatne 4 zł
• Publikowane będą tylko te ogłoszenia, których tekst napisany będzie drukowanymi literami i w ramach jednego kuponu honorowany jest tylko jeden anons.
• Wszelkie informacje dotyczące publikacji ogłoszeń drobnych dostępne są pod numerem tel. 71/796-0-196.

eprasa.pl 9316766814

Najważniejszy wyścig na świecie i 200 mln euro na walkę z rakiem

Strzelinianin na odcinku Tour de France

STRZELIN/FRANCJA

Badania na walkę z rakiem, Tour de France i strzelinianin. Te trzy kwestie mają jeden wspólny mianownik - holenderski wyścig Alpes d'HuZes odbywający się we Francji.

Alpes d'Huez (czyt. "Alp dues") to mały kurort we francuskich Alpach Mały, ale zna go każdy Francuz, gdyż zimą przeradza się w narciarską stolicę kraju bagietki, a latem swój finisz ma tam jeden z górskich etapów Tour de France - najsłynniejszego wyścigu kolarskiego na świecie. Natomiast od kilkunastu lat późną wiosną opanowują go Holendrzy.

– *Wyścig tak naprawdę zaczął się o 3.30 w nocy... na mecie, czyli na szczycie góry. Grupa motocyklistów jechała przed nami i oświetlała drogę w dół. W ten sposób pomogli nam bezpiecznie przetransportować się na start* - opowiadał Mateusz Chamuczyński, uczestnik tego wyjątkowego wyścigu, który odbył się na początku czerwca tego roku. – *Wtedy pierwszy raz mogłem zobaczyć z czym za chwilę będę musiał się zmierzyć* - dodał. Czekał na niego 14-kilometrowy podjazd o nachyleniu średnio 10%. To mniej więcej tyle, ile ma ostatnie kilkaset metrów podejścia na Gromnik.

Kolarze, mimo wysiłku mieli okazję podziwiać wspaniałą panoramę Alp

Holendrzy przejęli wioskę

– *Gdy czekałem przed linią startu wraz z kilkoma tysiącami kolarzy, wiedziałem już, że, delikatnie mówiąc, o podium będzie ciężko* - śmieje się mieszkaniec naszego powiatu. – *Wydawało mi się, że otaczają mnie sami profesjonaliści, rowery za dziesiątki tysięcy euro, wszyscy noszący profesjonalne buty, kaski, plecaki i rękawiczki. A pośrodku ja, w trampkach i na 6-letnim rowerze przełajowym za 2000 zł, a w plecaku kanapki z serem jak na wycieczce szkolnej. Jednak pamiętałem, że motto tego wyścigu brzmi: „nigdy się nie poddawaj", tak jak nie poddają się chorzy na raka. Trzeba było walczyć* - dodawał.

Mateusz brał udział w wyścigu charytatywnym nazwanym Alpes d'HuZes, który tworzony jest przez holenderską organizację o tej samej nazwie. Jej celem jest zbieranie pieniędzy na badania nad nowotworami oraz polepszenie życia osób dotkniętych tą chorobą. Impreza odbywa się od 2006 roku i od tamtej pory udało się uzbierać ponad 200 mln euro (w tym roku prawie 18 mln). W wyścigu swoją reprezentację wystawiła też holenderska firma, w której pracuje Mateusz, więc i on się załapał. Na starcie pojawiło się około 7000 kolarzy, biegaczy i chodziarzy, Większość stanowili Holendrzy, obcokrajowców było kilku, w tym jeden Polak, znany wielu miaszkańcom naszego powiatu Mateusz Chamuczyński.

Mateusz Chamuczyśnki jest dumny z tego że podołał trudom wyścigu i zrobił coś dla innych

Plan minimum osiągnięty

Wyścig polegał na tym, by te 14 kilometrów pokonać jak najwięcej razy w ciągu 14 godzin. – *Wjechać jeden raz to był mój plan minimum, a trzy razy to plan ambitny* - opowiadał strzelinanin. – *Nie przygotowywałem się jakoś szczególnie, uprawiam sport kilka razy w tygodniu, ale nie skupiałem się na treningu rowerowym. Wiedziałem, że wjadę, nie wiedziałem tylko ile razy. Pierwszy wjazd pokonałem w 3 godziny i czułem się naprawdę dobrze. Na pewno pomagała doskonała organizacja - pełno wolontariuszy, przystanki z przekąskami po drodze, przepiękne widoki i mnóstwo holenderskich kibiców na trasie. Prawie na każdym zakręcie była jakaś impreza, raz widziałem nawet kwintet dęty. Nie przeszkadzało mi natomiast to, że wyprzedzali mnie dosłownie wszyscy rowerzyści, a nawet część biegaczy. Postanowiłem zaatakować podjazd drugi raz. Udało się, ale zajęło mi to ponad 5 godzin. Miałem siły w nogach, ale bolały mnie plecy od trzymania pozycji i tyłek od siodełka. Trzeciego razu nie było, ale i tak jestem zadowolony z tego występu* - komentował Mateusz.

Z kronikarskiego obowiązku należy dodać, że tegoroczny rekordzista pokonał tę trasę 7 razy. Za każdym razem w mniej niż półtorej godziny.

(IW)

Tuż za podium

STRZELIN

Dwóch łuczników ze Strzelina 22 lipca wzięło udział w zawodach w Tarnowskich Górach, w których strzelano do figurek 3d. Był to I Tarnogórski Turniej Łuczniczy 3D o Srebrną Sakwę Gwarków. W kategorii olimpijskiej czwarte miejsce zajął Maciej Cisek. Do podium zabrakło mu zaledwie ośmiu oczek. Na czwartej lokacie rywalizację w Tarnowskich Górach zakończył także jego ojciec Łukasz, który jest trenerem strzelińskiej sekcji Granit.

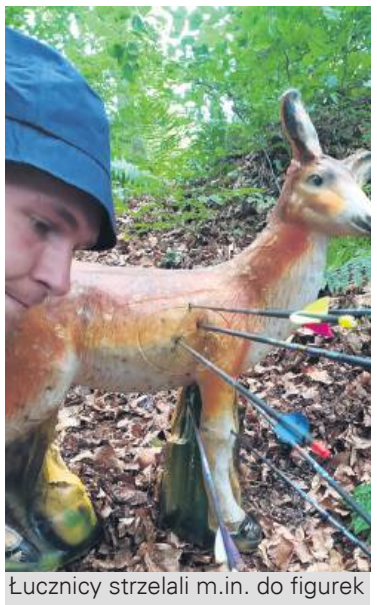

Łucznicy strzelali m.in. do figurek zwierząt

Radosław Kwiatkowski

ekoopał
Skład Opału Dobrzykowice
ul. Wrocławska 2c, tel. 693 600 888
Ekogroszek Premium 26MJ
- 1850 zł tona workowany
Ekogroszek Bobrek 28MJ
- 2500 zł tona workowany
Ekogroszek Czeski 23MJ
- 1600 zł tona workowany
Orzech Bobrek 28MJ - 2400zł t/luzem
Orzech Premium 26MJ - 1850zł t/luzem
Kostka Polska 24MJ - 2300zł t/luzem
Koks Zdzieszowice 28MJ - 2350zł t/luzem
Pellet Olczyk 18MJ - 1890zł 1050kg
Pellet Energy Gold - 1800zł tona
Opał dostępny luzem i workowany
Tani Transport wyliczany indywidualnie
www.ekoopal-wroclaw.pl

EM SKUP ZŁOMU
EWA MIRGA
Aktualne ceny zawsze sprawdzisz na stronie www.skup-zlomu.com
Metali kolorowych
Akumulatorów
Makulatury
(obok Osadkowskiego) - Tel: 509-734-083
Oławska 49 - Strzelin

Bar fantazja
Strzelin ul. Dzierżoniowska 16D
Pierogi
Naleśniki
Zupy
Zestawy obiadowe
Catering Dietetyczny
Posiłki Regeneracyjne
Sałatki • Dania zapiekane w piecu
www.fantazja-strzelin.pl
ZADZWOŃ!
ZAMÓW!
71 796 05 02
695 990 759
Czynne 7 dni w tygodniu: Pn-Sob 10:00-19:00 • Niedziela 12:00-19:00

eprasa.pl 9316766814

Jest pomysł, ale bez wsparcia nic z tego nie wyjdzie

Dom Książąt Brzeskich znowu bez pieniędzy

POWIAT

O Domu Książąt Brzeskich w całej 23 = letniej historii naszej gazety pisaliśmy już chyba kilkadziesiąt razy. Były różne etapy jego zabezpieczenia i kilka planów przywrócenia go do życia. Ostatnio była duża szansa, by los obiektu zmienić.

Zaledwie kilka miesięcy temu obszernie pisaliśmy o spotkaniu władz starostwa i rozmowach na temat współpracy z przedstawicielami Muzeum Piastów Śląskich z Brzegu. Niestety, obiekt w obecnym stanie nie nadaje się do wykorzystania i wymaga remontu. - *Sytuacja z zabytkami w naszym powiecie nie jest dobra. Składaliśmy, jako powiat, 6 wniosków na remont zabytków w ramach Polskiego Ładu* – informuje starosta Anna Horodyska. - *Nie otrzymaliśmy żadnego wsparcia finansowego ze strony państwa. Jednym z wniosków był ten na częściowy remont Domu Książąt Brzeskich. Był on na ponad 3 mln. zł. Nie ukrywam, że jesteśmy mocno rozczarowani. W związku z tym napisałam pismo do premiera Morawieckiego, że bardzo nam zależy na tym programie i że prosimy o pochylenie się nad tym tematem. To dałoby obiektowi szansę na nowe życie i pozwoliło świetnie promować Strzelin i nasz powiat. Służyłby wszystkim mieszkańcom. W porozumieniu z Muzeum Piastów Śląskich z Brzegu chcieliśmy tu organizować wystawy, lekcje historii i inne wydarzenia. Dodam, że jest to obiekt skarbu państwa. Ważne jest również to, że budynek nie jest zdegradowany i jego odbudowa ma sens. Chcieliśmy to zadanie etapować i stopniowo cały obiekt ładnie odremontować. Krajowy program odbudowy zabytków takie inwestycje powinien wspierać w sposób szczególny* – podkreśla Horodyska.

(AK)

Niestety, po raz kolejny nie udało się pozyskać dofinansowania na remont Domu Książąt Brzeskich

Lista projektów

Poniżej publikujemy listę wniosków i wyniki naboru o dofinansowanie projektów w ramach Rządowego Programu Odbudowy Zabytków.

Powiat Strzeliński złożył aż 6 wniosków na dofinansowanie na łączną kwotę 9 930 132zł.

Oto lista odrzuconych projektów:

1. Kompleksowy remont dachu, renowacja oryginalnych drzwi wraz z pracami towarzyszącymi w budynku głównym Zespołu Szkół Ogólnokształcących w Strzelinie

Wnioskowana kwota: 1 078 000, 00 zł

2. Kompleksowy remont budynku Młodzieżowego Ośrodka Socjoterapii przy ul. Ząbkowickiej 30 w Strzelinie

Wnioskowana kwota: 2 695 000, 00 zł

3. Naprawa uszkodzonych ścian, elementów konstrukcyjnych i wykonanie nowej elewacji z nawiązaniem do historycznego stylu budynku Pałacu w Wyszonowicach

Wnioskowana kwota: 1 454 388, 90 zł

4. Remont mostu drogowego w okolicy miejscowości Witowice (Gmina Wiązów) w ciągu drogi nr 3102D w km 2+688

Wnioskowana kwota: 1 032 744, 01 zł

5. Remont elewacji zabytku, wymiana stolarki oraz wymiana pokrycia dachowego na budynku gospodarczym

Wnioskowana kwota: 240 000, 00 zł

6. Rewitalizacja renesansowego Domu Książąt Brzeskich - etap I - Remont i termomodernizacja dachu i ścian szczytowych wraz z niezbędnymi pracami restauratorskimi

Wnioskowana kwota: 3 430 000, 00 zł

eprasa.pl 9316766814

Szczytny cel, piękne gole i koszulka za 7 tys. zł!

KARNKÓW

W sobotę, 29 lipca, na stadionie w Karnkowie odbyła się druga edycja Charytatywnego Turnieju Piłki Nożnej „Gramy dla Bogdana i Filipa". Wynik był sprawą drugorzędną. Liczyła się zbiórka pieniędzy na pomoc piłkarzom z gminy Przeworno – Bogdanowi oraz Filipowi. Bogdan Malaszka przez wiele sezonów reprezentował Ognisko Przeworno. To człowiek, który zawsze chętnie wszystkim pomagał, a teraz sam potrzebuje pomocy w walce z rządką chorobą, która degraduje jego mięśnie (rzadka choroba autoimmunologiczna - polineuropatia wielogniskowa). Filip Bandura także reprezentował kluby z gminy Przeworno. W sierpniu 2019 r. uległ wypadkowi, w wyniku czego doznał złamania kręgosłupa na odcinku szyjnym C5-C6 i uszkodzenia rdzenia kręgowego, czego skutkiem jest porażenie czterokończynowe wiotkie z przewagą kończyn dolnych. Podczas turnieju piłkarze, zbierali pieniądze na pomoc także jemu. Do rywalizacji zgłosiło się osiem ekip, które podzielono na dwie grupy. Najlepsze drużyny awansowały do turnieju finałowego. Rywalizowano w sześcioosobowych składach. Najlepszy okazał się Kwarcyt Jegłowa, który w finale pokonał Zryw Chociwel 9:2. W zwycięskim zespole wystąpili: Patryk Długosz, Kacper Cuker, Jakub Tomera, Maciej Łoś, Bartłomiej Zięba, Kacper Kowalski, Filip Rogotowicz, Michał Malinowski, Oskar Tomera oraz Damian Blicharski. Dyplom za trzecie miejsce odebrali gospodarze z klubu UKS Karnków.

Piłkarze z Karnkowa znów zagrali charytatywnie

W Karnkowie bawiły się całe rodziny

Oprócz rywalizacji sportowej, przygotowano wiele atrakcji dla całych rodzin. Wszystkim bardzo spodobał się pokaz iluzjonisty z cyrku Acapulco, a wieczorem odbyła się zabawa taneczna. Do Karnkowa przyjechali także motocykliści Riders of IPA Strzelin. Przeprowadzono również licytację kosuzlek sportowych, z których wszystkie pieniądze zostaną przekazane na leczenie Bogdana oraz Filipa. Wylicytować można było m.in. koszulkę z autografami piłkarzy Śląska Wrocław, trykot reprezentacji Polski z podpisem Piotra Zielińskiego. Hitem okazała się jednak meczowa koszulka klubu FC Barcelona z autografem mistrza świata Lionela Messiego, która wylicytowana została za 7 tys. złotych! Najmłodsi uczestnicy skakali na dmuchanych zamkach i trampolinie, głaskali alpaki, a także oglądali wóz strażacki. Nie zabrakło także słodkości i przysmaków z grilla. Turniej ponownie zorganizowali: UKS Karnków, Ochotnicza Straż Pożarna z Karnkowa oraz sołectwo Karnków. W organizację imprezy włączyło się także wielu sponsorów. W przyszłym roku planowana jest kolejna edycja charytatywnego turnieju piłkarskiego w Karnkowie.

W organizację włączyło się wiele osób

Informacja z ostatniej chwili, w pikniku charytatywnego udało się zebrać 21 566,5 zł. Można dopisać do tekstu nr 10 „szczytny cel...".

Radosław Kwiatkowski

Zwycięski zespół z Jegłowej

Bogan i Filip z motocyklistami ze Strzelina

eprasa.pl 9316766814

Gdzie jesienią zagrają Masłowski i Augustyn?

STRZELIN

Michał Masłowski i Błażej Augustyn to aktualnie najbardziej znani piłkarze z powiatu strzelińskiego. Ten pierwszy ma za sobą debiut w reprezentacji Polski oraz występy w takich klubach jak m.in.: Zawisza Bydgoszcz, Legia Warszawa czy Piast Gliwice. W styczniu 2023 roku Masłowski przeniósł się z pierwszoligowego Zagłębia Sosnowiec do Gwardii Koszalin, która rywalizuje w czwartej lidze. W Zagłębiu pomocnik ze Strzelina zadebiutował 13 marca 2021 w przegranym 0:2 meczu z Odrą Opole. 30 maja 2021 w wyjazdowym meczu w Niepołomicach pomocnik ze Strzelina doznał kontuzji, która wykluczyła go z gry aż do końca roku. W ciągu dwóch lat spędzonych w Sosnowcu Masłowski wystąpił w 39 meczach (37 w I lidze i 2 w Pucharze Polski) i strzelił 3 gole (wszystkie w lidze). Michał szybko stał się ważnym zawodnikiem Gwardii. Jego zespół zakończył ostatni sezon tuż za podium, na czwartej pozycji, i nadal będzie rywalizować w czwartej lidze. Wszystko wskazuje na to, że Michał pozostanie w Koszalinie na kolejną rundę. Wychowanek Strzelinianki już rozpoczął przygotowania z Gwardią i wystąpił w grach kontrolnych. W lecie barw klubowych nie zmieni raczej także Błażej Augustyn. Defensor zimą przeniósł się z Wieczystej Kraków do występującego w klasie okręgowej WKS-u Wierzbice. Jego nowy zespół wywalczył wicemistrzostwo ligi i w sezonie 2023/2024 nadal grać będzie w „okręgówce". Augustyn już rozpoczął przygotowania z kolegami z Wierzbic. Błażej ma za sobą wiele występów w Ekstraklasie w barwach takich klubów jak m.in.: Lechia Gdańsk, Górnik Zabrze czy Jagiellonia Białystok. Reprezentował także zespoły ze Szkocji z Anglii oraz Włoch.

Michał Masłowski jest piłkarzem Gwardii Koszalin

Radosław Kwiatkowski

Finał sezonu za nami !

BIAŁY KOŚCIÓŁ

W dniach 22-23 lipca w ośrodku „Nad stawami" w Białym Kościele odbył się Finał Sezonu Sunrise 2023 w Siatkówce Plażowej. Zawody zorganizowały klub Sunrise oraz Strzelińskie Centrum Sportowo-Edukacyjne. Finał był zwieńczeniem całego cyklu rozgrywek. Do Białego Kościoła przyjechali zawodnicy i zawodniczki m.in. z: Wrocławia, Poznania, Krakowa. Nie mogło zabraknąć także gospodarzy. Poziom rywalizacji był naprawdę wysoki. W sobotę mierzyły się pary mieszane. Drużyny ze Strzelina nie zdołały awansować do półfinałów. Mistrzowski tytuł wywalczyli Barbara Włodarczyk oraz Filip Rudzki. Kolejne miejsca na podium zajęły pary Natalia Balaszczuk – Andrzej Dyka, Julia Kucner – Michał Kocoń. Następnego dnia na piasku rywalizowali panowie. Tuż za podium znalazła się strzelińska para Michał Janicki – Dawid Rydzewski. Nagrodę za pierwsze miejsce odebrali Mariusz Żoń i Radosław Dorobisz. Na drugim miejscu podium stanęli Filip Rudzki oraz Jakub Gębarzewski, a brązowe medale odebrali Andrzej Dyka i Franciszek Uszok. UKS Sunrise i Strzelińskie Centrum Sportowo-Edukacyjne już planują kolejne zawody siatkarskie w Białym Kościele. W dniach 19-20 sierpnia w ośrodku „Nad stawami" odbędą się zawody o Puchar Królowej i Króla Plaży. Wkrótce więcej szczegółów dotyczących tej imprezy.

W sobotę rywalizowały pary mieszane

Kolejne zawody odbędą się w dniach 19-20 sierpnia

Finał sezonu odbył się w Białym Kościele

Radosław Kwiatkowski

Rywalizacja stała na wysokim poziomie

eprasa.pl 9316766814

Kto może w lecie trafić do Strzelinianki?

STRZELIN

Do Strzelina przymierzany jest także obrońca Damian Wojewoda. Zawodnik wystąpił w sparingu z UKS-em Karnków. Wojewoda w ostatnich latach był graczem Korony Pęcz-Szczawin. Koroniarze wycofali zespół seniorów, a zawodnicy dostali wolną rękę w poszukiwaniu nowych klubów.

Maciej Nowak wystąpił w sparingu w barwach klubu ze Strzelina

Być może, Wojewoda zamieni Pęcz na Strzelin. Dużym wzmocnieniem może okazać się transfer Pawła Olenkiewicza. To zawodnik pochodzący z gminy Przeworno, który ostatnio reprezentował KS Żórawina. Przez wiele sezonów występował w LKS-ie Brożec. Był także ważnym graczem Ogniska. Olenkiewicz szkolił się także w MKS-ie Kluczbork. Strzelinianka już rok wcześniej chciała go sprowadzić do zespołu, ale transferu nie udało się sfinalizować. Być może teraz uda się dopiąć wszystkie formalności. Do Strzelinianki może wrócić także napastnik Mariusz Hałas, który ostatnio strzelał gole w klasie B w barwach Orła Biały Kościół. W klubie udało się zatrzymać także doświadczonych graczy, którzy tworzyli trzon zespołu w poprzednim sezonie. W Strzeliniance pozostaną pomocnik Damian Waś oraz utalentowany Patryk Ostrowski. „Ostry" w przeszłości występował w młodzieżowych zespołach Śląska Wrocław, a także wywalczył mistrzostwo czwartej ligi z Polonią Nysa.

Piotr Koczur może w lecie trafić do Strzelinianki

Strzelinianka pierwszy sparing rozegrała 14 lipca. Strzelińscy zawodnicy rozgromili 5:0 Zielonych Łagiewniki. Na listę strzelców wpisali się Damian Waś, Patryk Ostrowski, Krzysztof Bernacki oraz Piotr Koczur. Zaledwie pięć dni później podopieczni trenera Krzysztofa Rogana sprawdzili swoją formę na tle Lechii Dzierżoniów. To był zdecydowanie bardziej wymagający rywal. Lechia wygrała 4:1, a honorowe trafienie zanotował Damian Waś. Pomimo przegranej, zawodnicy ze Strzelina zaprezentowali się z bardzo dobrej strony. 22 lipca Strzelinianka zmierzyła się towarzysko z UKS-em Karnków. Niespodziewanie zespół z gminy Przeworno objął prowadzenie 4:0! Ekipa ze Strzelina zdołała jednak odrobić stratę i wygrała 9:6. Strzelinianka rozegra jeszcze trzy mecze towarzyskie. Strzelińscy piłkarze zmierzą się z Iskrą Kochlice (29 lipca, Strzelin), Orłem Pawłowice (5 sierpnia) oraz Polonią Bielany Wrocławskie (10 sierpnia).

Radosław Kwiatkowski

4.08 piątek	5.08 sobota	6.08 niedziela	7.08 poniedziałek	8.08 wtorek
14.00 Miedzy nami żywiołami	14.00 Miedzy nami żywiołami	14.00 Miedzy nami żywiołami	14.00 Miedzy nami żywiołami	14.00 Miedzy nami żywiołami
16.00 Wojownicze żółwie Ninja : zmutowany chaos	16.00 Wojownicze żółwie Ninja : zmutowany chaos	16.00 Wojownicze żółwie Ninja : zmutowany chaos	16.00 Wojownicze żółwie Ninja : zmutowany chaos	16.00 Wojownicze żółwie Ninja : zmutowany chaos
18.00 Wojownicze żółwie Ninja : zmutowany chaos	18.00 Wojownicze żółwie Ninja : zmutowany chaos	18.00 Wojownicze żółwie Ninja : zmutowany chaos	18.00 Wojownicze żółwie Ninja : zmutowany chaos	18.00 Wojownicze żółwie
20.00 Porady na zdrady	20.00 Porady na zdrady	20.00 Porady na zdrady	20.00 Porady na zdrady	20.00 Porady na zdrady

Zimoch nowym trenerem Ślęzy

BORÓW

Z końcem sezonu 2022/2023 Waldemar Werba przestał pełnić funkcję trenera seniorów Ślęzy Borów. Przypomnijmy, że zespół został zdegradowany do klasy B. Werba zostaje jednak w Ślęzie, w której będzie zajmować się akademią piłkarską. Ślęza jesienią rywalizować będzie w gr. VI klasy B. Nowym szkoleniowcem seniorów został Dawid Zimoch. Przed trenerem trudne wyzwanie, jak najszybszy powrót na wyższy szczebel rozgrywkowy. Zimoch prowadził m.in. młodzieżowe zespoły Parasola Wrocław, a także pracował z piłkarzami wrocławskiej Sparty.

Waldemar Werba i Dawid Zimoch (po prawej) tuż po rozpoczęciu współpracy

Radosław Kwiatkowski

Kapitan zostaje!

STRZELIN

Mamy dobrą wiadomość dla sympatyków siatkarskich Tygrysów – kapitan Paweł Włodek pozostanie w drużynie na kolejny sezon. Zawodnikiem interesowało się wiele klubów z drugiej ligi, ale siatkarz zdecydował się pozostać w Strzelinie. Paweł był jednym z najlepszych siatkarzy na Dolnym Śląsku w sezonie 2021/2022, gdy Tygrysy wywalczyły historyczny awans do drugiej ligi. W sezonie 2023/2024 siatkarze z klubu Tygrysy Strzelin rywalizować będą w pierwszej lidze dolnośląskiej (dawna trzecia liga). Rozgrywki wystartują dopiero jesienią, ale działacze strzelińskiego klubu już kompletują kadrę. Do klubu wracają wysoki rozgrywający Mateusz Kamiński, Dominik Chmielowiec, Tomasz Kot oraz Tomasz Jajor. Tygrysy chcą włączyć się do walki o powrót do drugiej ligi.

Paweł Włodek nadal będzie reprezentować strzelińskie Tygrysy

Radosław Kwiatkowski

eprasa.pl 9316766814

Kasia z profesjonalnym kontraktem

WROCŁAW/STRZELIN

Katarzyna Musiałowska to utalentowana, młoda piłkarka ze Strzelina. Pierwsze piłkarskie kroki stawiała w Strzeliniance, a obecnie reprezentuje wrocławski Śląsk. Przygotowania do sezonu 2023/2024 rozpoczęła z drużyną z Ekstraligi. W lipcowym sparingu z Banikiem Ostrava pojawiła się w wyjściowym składzie seniorskiego WKS-u, chociaż jest jeszcze juniorką. Działacze wrocławskiego klubu doceniają talent strzelińskiej piłkarki i wiążą z nią przyszłość. Musiałowska złożyła podpis pod swoim pierwszym profesjonalnym kontraktem. Katarzyna zapisała się na kartach historii sekcji piłki nożnej kobiet w Śląsku Wrocław jako jedna z najmłodszych debiutantek w Orlen Ekstralidze. Pomocniczka wystąpiła w meczu ze Sportisem Bydgoszcz pod koniec sezonu 2021/2022, kiedy nie miała jeszcze ukończonych 15 lat, Teraz czeka na kolejne występy na najwyższym szczeblu rozgrywkowym w Polsce. - *W Ekstralidze zadebiutowałam już w wieku czternastu lat. To było ogromne przeżycie i czułam stres przed wejściem na murawę. To było dla mnie zupełnie nowe doświadczenie. Pierwsze emocje za mną, więc teraz powinno być „z górki”* – mówiła Musiałowska. - *Kasia to kolejna młoda zawodnczka dołączająca do nas z drużyny CLJ U17. To szalenie ambitna i inteligentna zawodniczka cechująca się dużą odwagą i dobrą techniką. Co ważne, może występować zarówno w linii obrony jak i pomocy* - oceniał szkoleniowiec WKS-u, Piotr Jagieła. - *Jestem przekonany, że jeśli nadal będzie tak pracować na treningach, stanie się ważnym ogniwem zespołu trenera Piotra Jagiełły. To piłkarka o dużym potencjale i możliwościach. W zespole juniorskim niejednokrotnie strzelała piękne bramki. - Czekamy na gole w pierwszej drużynie* - mówił koordynator sekcji piłki nożnej kobiet, Maciej Bączyk.

Katarzyna Musiałowska złożyła podpis pod swoim pierwszym, profesjonalnym kontraktem

- *Podpisanie kontraktu utwierdza mnie w przekonaniu, że moje wybory i droga, którą podążam, są słuszne. Na pewno moją największą motywacją jest chęć samodoskonalenia się i myślę, że to pozwala mi się piąć w górę oraz zdobywać nowe doświadczenia. Moim celem na ten sezon jest złapać jak najwięcej minut w Ekstralidze, bo wiem, że każde starcie na poziomie seniorskim pozwoli mi w przyszłości osiągnąć moje największe marzenia* – mówiła po podpisaniu kontraktu Katarzyna Musiałowska. - *Kolejnym celem jest otrzymywać regularne powołania do reprezentacji Polski. Gra na poziomie międzynarodowym również jest świetnym doświadczeniem oraz pokazuje, jak piłka nożna wygląda w innych krajach. Mam duże oczekiwania względem siebie, ale wiem, że z wiarą w siebie i pokorą małymi krokami osiągnę zamierzone cele* – dodała utalentowana piłkarka ze Strzelina.

Katarzyna ma także za sobą występy w młodzieżowych drużynach reprezentacji Polski. - *Pierwsze powołanie otrzymałam do kadry do lat 16 na turniej w Izraelu, który wygrałyśmy. Rywalizowałyśmy z Izraelem, Grecją oraz Irlandią Północną. Wystąpiłam we wszystkich tych pojedynkach. Później pojechałyśmy na towarzyski dwumecz z Estonią, a w jednym ze spotkań strzeliłam bramkę. Wystąpiłam także w Hiszpanii w turnieju eliminacyjnym mistrzostw Europy, a także w turnieju w Portugali. Teraz szykuję formę na sezon 2023/2024. Oczywiście, że chciałabym ponownie otrzymać powołanie do kadry narodowej. Wiem, że tylko moją, ciężką pracą mogę to osiągnąć* – mówiła Katarzyna, której życzymy wielu sukcesów w piłkarskiej karierze.

Radosław Kwiatkowskl

Czarni jednak nie zagrają w klasie A

KONDRATOWICE

W minionym wydaniu informowaliśmy, że Korona Pęcz-Szczawin wycofuje się z rozgrywek klasy A ze względu na problemy kadrowe, a jej miejsce może zająć wicemistrz gr. VI klasy B z sezonu 2022/2023 – Czarni Kondratowice. Ten scenariusz nie zostanie jednak zrealizowany. Na początku lipca działacze Korony ogłosili nazwisko nowego szkoleniowca. Zespół 7 lipca rozpoczął przygotowania pod okiem trenera Łukasza Frąszczaka. To młody, 31-letni szkoleniowiec, który doświadczenie trenerskie zdobywał m.in. w akademii piłkarskiej Śląska Wrocław. Razem z trenerem do klubu na testy dołączyło kilku piłkarzy. Korona rozegrała jeden sparing pod okiem nowego szkoleniowca. 15 lipca piłkarze z Pęcza przegrali 10:0 ze Spartą Ziębice. Po tym pojedynku trener zrezygnował z prowadzenia Korony, a razem z nim odeszli testowani piłkarze. Łukasz Frąszczak długo nie musiał czekać na nowego pracodawcę i już szkoli seniorów Ślęży Ciepłowody. Korona została bez szkoleniowca, a z zawodników chętnych do gry nie dałoby się utworzyć „jedenastki”. Korona próbowała nawiązać współpracę lub fuzję z Czarnymi. Działaczom nie udało się jednak dopiąć formalności i klub z Kondratowic nadal pozostanie w klasie B. Jak udało się nam ustalić, zespół z Pęcza cały czas stara się nawiązać współpracę lub chce połączyć się z inną ekipą. W najbliższych dniach mają zapaść ostateczne decyzje. Działacze klubu nie chcą zdradzać szczegółów, dopóki nie zostaną podpisane dokumenty. Wszystko wskazuje na to, że Korona „podaruje” miejsce w klasie A innej ekipie. Jak będzie wyglądała współpraca? Gdzie rozgrywane będą mecze? O tym dowiemy się już wkrótce.

Radosław Kwiatkowski

Korona Pęcz-Szczawin może połączyć się z innym klubem

Grali towarzysko

POWIAT

Zespoły piłkarskie z powiatu strzelińskiego przygotowują się do rundy jesiennej sezonu 2023/2024. Kolejne dwa sparingi ma za sobą Strzelinianka. Podopieczni trenera Krzysztofa Rogana pokonali 26 lipca Skałki Stolec. Mecz zakończył się wynikiem 3:2. Bramki zdobyli: Dominik Russ, Damian Waś oraz testowany Maciej Nowak, który ostatnio reprezentował Fundację Młodzi Sportowcy Strzelin. Zaledwie trzy dni później Strzelinianka pokonała 7:3 Iskrę Kochlicę z klasy okręgowej. Hat-tricka skompletował Bartek Korgul, a dwa trafienia dołożył doświadczony snajper Arkadiusz Półchłopek. Dwukrotnie bramkarza Iskry pokonał także Maciej Nowak. W niedzielę, 30 lipca, Orzeł na wyjeździe towarzysko zmierzył się z UKS-em Karnków. Mecz zakończył się remisem 1:1. Bramkę dla gospodarzy zdobył Kamil Trudzik. Goście cieszyli się z bramki z rzutu karnego Piotra Dubaniowskiego, który w ostatnich sezonach był podstawowym graczem Korony Pęcz-Szczawin. Także w niedzielę Kwarcyt sprawdził swoją formę w pojedynku z LZS-em Stary Śleszów. W zespole z Jegłowej testowanych było trzech piłkarzy. Hat-tricka skompletował skuteczny Patryk Długosz. Dwie bramki zdobył Oskar Tomera, a z jednego gola cieszył się Grzegorz Legan. Piłkarze Ślęzy Borów rozpoczęli przygotowania pod okiem trenera Dawida Zimocha. W pierwszym sparingu pod wodzą nowego szkoleniowca zawodnicy GAP-u zremisowali z KP Kąty Wrocławskie. Mecz zakończył się wynikiem 1:1, a jedynego gola dla Ślęzy strzelił Igor Rak.

Piotr Dubaniowski może wzmocnić Orła

Radosław Kwiatkowski

NIEZALEŻNY TYGODNIK LOKALNY - SŁOWO REGIONU STRZELIŃSKIEGO

SŁOWO Regionu

Wydawca: Agencja Reklamowo Wydawnicza - **SŁOWO REGIONU STRZELIŃSKIEGO s.c.**
SIEDZIBA REDAKCJI: 57-100 Strzelin, ul. Mickiewicza 8, tel./fax 71/796-0-196
www.sloworegionu.pl, e-mail: redakcja@sloworegionu.pl

Redakcja: Andrzej Kaczmarek - redaktor naczelny, Wojciech Cerkowniak - zast. redaktora naczelnego, Jacek Sobko, Radosław Kwiatkowski (sport), Magdalena Ziółkowska, Dariusz Stępień

Współpraca: mł. asp. Łukasz Porębski (oficer prasowy KPP w Strzelinie), kpt. Jarosław Łuczak (PSP w Strzelinie), Katarzyna Olędzka, Janusz Czachorowski

Korekta: *Teresa Malczyk-Rozenek*
Grafika: *Katarzyna Kaczmarek*

DZIAŁ REKLAMY: Radosław Sych, tel./fax 71/796-0-196, 502 601 247, e-mail: reklama@sloworegionu.pl
Dystrybucja: tel. 692 48 77 64
Nakład: 3000 sztuk
Druk: Drukarnia Polska Presse Sp. z o.o., Sosnowiec
Materiałów niezamówionych redakcja nie zwraca. Zastrzegamy sobie prawo do skracania tekstów i zmiany tytułów. Redakcja nie ponosi odpowiedzialności za treść reklam i ogłoszeń.
(TS) *- tekst sponsorowany*

eprasa.pl 9316766814

DACHY Z BLACHY

Marcinkowice
ul. ORLA 16

TEL. 71/789-16-59, 500-051-121, 604-253-544 • CZYNNE: Pn-Pt 8.00-16.00

Blacha Trapez T 18
kolory: 3009, 8004
7016, 8017
29,50 zł /m2

ALU-CYNK 23,50 zł /m2

Blachodachówka na wymiar 36,00 zł /m2

CENY BRUTTO

DACHÓWKA BETONOWA
35 zł /m2
CENA BRUTTO

CREATON
SZTUKA KRYCIA DACHU

Okno 78 X 118 z kołnierzem
880 złotych brutto
Okno 78 X 140 z kołnierzem
970 złotych brutto
Okno 3 szybowe
78x118 - 1200 zł brutto
78x140 - 1300 zł brutto

BLACHY TRAPEZOWE - RYNNY - PAPY TERMOZGRZEWALNE
biuro@dachyzblachy.com

eprasa.pl 9316766814