ISSN 1231-3068 Nr indeksu 335287

Numer w sprzedaży do 26.07.2026 r.

Gazeta Ostrowiecka

Tygodnik powiatów ostrowieckiego, opatowskiego, kieleckiego i lipskiego

Ostrowiec Świętokrzyski
Baćkowice, Bałtów, Bodzechów, Ćmielów, Iwaniska, Kunów, Lipnik, Łagów, Nowa Słupia, Opatów, Ożarów, Sadowie, Sienno, Rzeczniów, Tarłów, Waśniów, Wojciechowice

NUMER 29(3715) ROK LXXV 20 lipca 2026 R. Cena 5,00 zł (w tym 5% VAT)

Ciężkie grzechy użytkowników hulajnóg

>> s. 11

Powiatowe Święto Policji

>> s. 20

Zmiana organizacji ruchu na ulicy Żeromskiego

>> s. 5

Sięgamy po środki na kolejne autobusy

>> s. 9

Za nami Krzemionkowskie Spotkania z Prehistorią

>> s. 9

Rodzinna zabawa w Waśniowie

>> s. 13

Porażka z pierwszoligowcem w trzecim sparingu przed sezonem

>> s. 18

Ruszył Fundusz Bezpieczeństwa i Obronności dla samorządów

>> s. 4

Zaczarowany świat komiksów

>> s. 12

POWIAT OSTROWIECKI: Żegnamy Julitę Szewczyk naszego skarbnika

>> s. 2

Zielona metamorfoza na Osiedlu Sienkiewiczowskim coraz bliżej

>> s. 7

eprasa.pl 934a0355d9

NUMER 29(3715)
20 lipca 2026 R.
Gazeta Ostrowiecka

Żegnamy Julitę Szewczyk, skarbnika powiatu ostrowieckiego

W miniony piątek , 17 lipca br. w kościele pw. Chrystusa Nauczyciela w Ostrowcu Świętokrzyskim żegnaliśmy Julitę Szewczyk, skarbnika powiatu ostrowieckiego.

Ceremonia pogrzebowa zgromadziła najbliższą rodzinę, przyjaciół, współpracowników, znajomych sąsiadów – wszystkich, w których sercu i pamięci Julita pozostawiła cząstkę swojej obecności. Odeszła w wieku 53 lat. Za szybko, za wcześnie. Swoją drogę zawodową rozpoczęła w Starostwie Powiatowym wraz z utworzeniem Powiatu Ostrowieckiego, z którym związana była przez ponad dwie dekady, poświęcając swoją pracę służbie samorządowej oraz sprawom finansowym. Była osobą ambitną, odpowiedzialną, posiadającą niezwykłą charyzmę i wysokie kompetencje. Awansowała na stanowisko kierownika Referatu Finansowego, gdzie przez lata odpowiadała za prowadzenie i nadzór nad finansami samorządu. W 2019 roku została powołana na stanowisko zastępcy naczelnika Wydziału Finansowego Powiatu Ostrowieckiego, a dwa lata później objęła funkcję skarbnika, dbając o stabilność finansów publicznych i prawidłową realizację budżetu powiatu, z troską i poczuciem obowiązku. Była doświadczonym samorządowcem i finansistą. Zawsze przygotowana i rzeczowa, potrafiła znaleźć sposób, nawet wtedy, gdy wydawało się, że nie ma dobrego wyjścia. Julita problemy traktowała jak wyzwania, zawsze miała propozycję ich rozwiązania. Pokazywała, że finanse to nie tylko liczby, ale przede wszystkim to stojący za każdą liczbą człowiek. Julita budziła respekt. Była wymagająca, lecz sprawiedliwa. Mówiła prawdę, lecz z szacunkiem. Zawsze uśmiechnięta, pełna energii i życzliwości dla ludzi. Jej siłą była rodzina, „oczkiem w głowie" ukochane córki **Joanna** i **Oliwia**. Miała wiele pomysłów, planów i marzeń, przerwanych nieoczekiwanie podstępną chorobą. Julita pozostawiła niewypełnioną pustkę w wielu sercach.

-Dla nas pozostaniesz przede wszystkim człowiekiem – życzliwym, serdecznym i zawsze gotowym służyć pomocą. Będzie nam Ciebie bardzo brakować. Nie tylko dzisiaj. Także jutro...i w kolejnych dniach, kiedy odruchowo będziemy oczekiwać Twojej obecności. Dziękujemy Ci za wszystkie lata pracy, odpowiedzialność, której nigdy nie traktowałaś jak ciężaru, lecz jak służbę drugiemu człowiekowi. Żegnamy Cię z bólem, ale przede wszystkim z ogromną wdzięcznością. Zapamiętamy Cię nie tylko, jako znakomitego fachowca. Będziemy pamiętać Twój śmiech, dobrą energię, elegancję i niezwykłą urodę. Dziękujemy za wszystko, co pozostawiłaś po sobie – mówiła podczas ceremonii pogrzebowej **Agnieszka Rogalińska**, starosta ostrowiecki.

Ś.P Julita Szewczyk spoczęła na ostrowieckim cmentarzu komunalnym. Spoczywaj w pokoju i do zobaczenia po drugiej stronie nieba... Łączymy się w żałobie z Rodziną i Bliskimi.

A. Mroczek

Z głębokim żalem żegnamy
Ś.P. JULITĘ SZEWCZYK
SKARBNIKA POWIATU OSTROWIECKIEGO
Łączymy się w smutku i żałobie
z RODZINĄ i BLISKIMI
Agnieszka Rogalińska – Starosta Ostrowiecki
Zarząd Powiatu Ostrowieckiego
Mariusz Pasternak – Przewodniczący Rady Powiatu
Radni Rady Powiatu Ostrowieckiego
Pracownicy Starostwa Powiatowego w Ostrowcu Świętokrzyskim

Z głębokim smutkiem przyjęliśmy wiadomość o odejściu
ŚP. JULITY SZEWCZYK
Skarbniczki Powiatu Ostrowieckiego
RODZINIE oraz **BLISKIM**
Dyrekcja wraz z Pracownikami Wielospecjalistycznego Szpitala w Ostrowcu Świętokrzyskim
składają wyrazy głębokiego współczucia i najszczersze kondolencje.

Z wielkim smutkiem żegnamy
Ś.P. JULITĘ SZEWCZYK
Skarbnika Powiatu Ostrowieckiego
RODZINIE I BLISKIM
Wyrazy głębokiego współczucia
składają
Dyrektor i Pracownicy Domu Pomocy Społecznej przy. ul. Grabowieckiej

Z ogromnym smutkiem przyjęliśmy wiadomość o odejściu
Ś.P. JULITY SZEWCZYK
Skarbnika Powiatu Ostrowieckiego
RODZINIE I BLISKIM
składamy wyrazy głębokiego żalu
Dyrektor i Pracownicy Powiatowego Urzędu Pracy w Ostrowcu Świętokrzyskim

Łączymy się w żalu
z RODZINĄ I BLISKIMI
Ś. P. JULITY SZEWCZYK
Skarbnika Powiatu Ostrowieckiego
Wyrazy głębokiego współczucia i kondolencje
składają
Dyrektor Ewa Orłowska i Pracownicy Domu Pomocy Społecznej na os. Słonecznym

Wyrazy najgłębszego współczucia i kondolencje
RODZINIE I BLISKIM
Ś. P. JULITY SZEWCZYK
Skarbnika Powiatu Ostrowieckiego
składają
Dyrektor Joanna Pikus i Pracownicy Powiatowego Centrum Pomocy Rodzinie

Wyrazy głębokiego współczucia
RODZINIE i BLISKIM
z powodu śmierci
Ś.P. JULITY SZEWCZYK
składają Powiatowy Inspektor oraz Pracownicy PINB w Ostrowcu Św.

Ze smutkiem
przyjęliśmy wiadomość o śmierci
Ś.P. JULITY SZEWCZYK
Skarbnika Powiatu Ostrowieckiego
RODZINIE i BLISKIM
składamy wyrazy głębokiego współczucia

Przewodniczący
Rady Gminy Bodzechów
Wiesław Cisek
i radni Rady Gminy

Wójt Gminy
Bodzechów
Jerzy Murzyn
ze współpracownikami

eprasa.pl 934a0355d9

Serdeczne podziękowania
dla **Doktora RYSZARDA ŻUKA**
oraz **CAŁEGO PERSONELU MEDYCZNEGO NZOZ NOVOMED w Ostrowcu Św.**
za pomoc i życzliwość w ostatnich dniach życia
Naszej MAMY
LUCYNY SZWAJDY
składa Rodzina

Z głębokim smutkiem i żalem przyjęliśmy wiadomość o śmierci
Ś.P. JULITY SZEWCZYK
Skarbnika Powiatu Ostrowieckiego
Wyrazy głębokiego współczucia oraz najszczersze kondolencje
RODZINIE i PRZYJACIOŁOM
składają
Prezydent Miasta Ostrowca Świętokrzyskiego
Artur Łakomiec
Przewodnicząca Rady Miasta
Irena Renduda-Dudek
Radni Rady Miasta

Panu GRZEGORZOWI SZEWCZYKOWI
Pracownikowi
Urzędu Miasta Ostrowca Świętokrzyskiego
wyrazy głębokiego współczucia oraz najszczersze kondolencje
z powodu śmierci
ŻONY
składają
Prezydent Miasta Ostrowca Świętokrzyskiego
Artur Łakomiec
oraz koleżanki i koledzy
z Urzędu Miasta Ostrowca Świętokrzyskiego

Z wielkim smutkiem przyjąłem
wiadomość o śmierci
Pani Ś.P. JULITY SZEWCZYK,
Skarbnika Starostwa Powiatowego
w Ostrowcu Św.
MĘŻOWI, CÓRKOM
oraz RODZINIE
składam szczere kondolencje
i wyrazy współczucia.
Jarosław Rusiecki
Senator RP

Ze smutkiem przyjęliśmy
wiadomość o śmierci
byłej długoletniej pracownicy GZEAS
w Bodzechowie z/s w Szewnie
Ś.P. CECYLII PALUCH
Rodzinie Zmarłej
składam wyrazy głębokiego współczucia

Wójt Gminy
Bodzechów
Jerzy Murzyn
ze współpracownikami

Z głębokim smutkiem przyjęliśmy wiadomość,
iż w dniu 10 lipca 2026 r w wieku 74 lat odszedł do wieczności

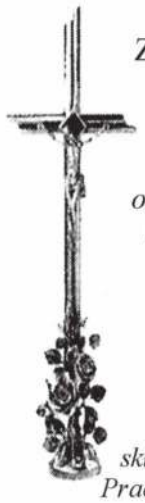

wieloletni Przewodniczący
Związku Zawodowego Pracowników PKS
JANUSZ LASEK
oddany w służbie Przedsiębiorstwu Specjalista,
kierowca pojazdów zaopatrzenia i sprzedaży
Centrum Motoryzacji PKS

Rodzinie i Bliskim
wyrazy szczerego współczucia
składa Stanisław Wodyński wraz z Kierownictwem,
Pracownikami i Emerytami PKS w Ostrowcu Św. S.A.

Pani mgr Barbarze Korpikiewicz
Wieloletniej Dyrektor ds.Ekonom - Finansowych PKS
wyrazy szczerego współczucia
z powodu śmierci
CÓRKI MONIKI
składa
Stanisław Wodyński
wraz z Kierownictwem, Organizacjami Związkowymi
Pracownikami i Emerytami PKS w Ostrowcu Św. S.A.

PKS Spółka Akcyjna OSTROWIEC ŚW.
DWORCE AUTOBUSOWE INFORMACJA PKS:
D.A. Ostrowiec Św. - 703 402 090 (2.09zł + Vat/min)
Dyspozytor- 601 590 433
D.A. Opatów – 607 846 069
D.A. Lipsko - 607 845 124
CENTRUM MOTORYZACJI i STACJA PALIW PKS:
Biuro Obsługi Klienta- 607 843 858
Sklep Auto -TIR- Market- 607 852 952
Okręgowa Stacja Kontroli Pojazdów - 607 847 714
Myjnia Samochodowa - 607 843 858
Wulkanizacja PKS:
- 607 839 881 (serwis/montaż)
Stacja Paliw PKS - 607 849 504 całodobowa sprzedaż paliw PKN Orlen o gwarantowanej, powtarzalnej jakości oraz olejów silnikowych, płynów eksploatacyjnych i akcesoriów samochodowych.
www.pksostrowiec.pl

Zakład Usług Pogrzebowych
Kompleksowe usługi pogrzebowe
Administrowanie Cmentarzem Komunalnym
Całodobowy przewóz zwłok od 1 zł
Kontakt całodobowy:
tel. 605 849 003
centrala 41 266 63 55
Zakład Usług Pogrzebowych Sp. z o.o.
ul. Długa 8
27-400 Ostrowiec Świętokrzyski

ZAKŁAD POGRZEBOWY
„EDEN"
Zofia Górczyńska
Ostrowiec Św. ul. Długa 79
tel. 41 263 38 78,
504 015 291
czynny całą dobę
KOMPLEKSOWA
OBSŁUGA POGRZEBÓW
trumny * chłodnia *
kaplica * kwiaty * wieńce *
odzież żałobna
Poczęstunki popogrzebowe
Nagrobki - granit

eprasa.pl 934a0355d9

W PKS w Ostrowcu doskonalili umiejętności.

Ruszyły zgłoszenia do Mistrzostw Polski Zawodowych Kierowców Autobusów

Bezpieczeństwo pasażerów - w tym cyberbezpieczeństwo, pierwsza pomoc, nowe przepisy i doskonalenie techniki jazdy – to główne tematy warsztatów szkoleniowo-doskonalących, które odbyły się w sobotę, 27 czerwca, w PKS w Ostrowcu Świętokrzyskim. W szkoleniu uczestniczyło około 100 kierowców i pracowników służb przewozowo-technicznych. Warsztaty wykorzystano do propagowania ustawicznego doskonalenia poprzez przygotowanie do Eliminacji Okręgowych do Mistrzostw Polski Zawodowych Kierowców Autobusów. Zgłoszenia do zawodów właśnie ruszyły.

Warsztaty od lat są stałym elementem programu systemowego doskonalenia zawodowego w ostrowieckim PKS. W jubileuszowym roku 80-lecia przedsiębiorstwa ich znaczenie jest szczególne – mają przypominać, że za bezpiecznym transportem stoją przede wszystkim dobrze przygotowani zawodowi kierowcy wspierani przez profesjonalne służby przewozowo-techniczne.

– Bezpieczeństwo pasażerów i kierowców jest dla nas priorytetem od dekad. Dlatego dwa razy w roku organizujemy warsztaty szkoleniowo-doskonalące, podczas których nasi kierowcy aktualizują wiedzę, doskonalą umiejętności i przygotowują się do działania także w sytuacjach kryzysowych. Efekty takich szkoleń widzimy na co dzień. Jeden z naszych kierowców dzięki zdobytym umiejętnościom skutecznie przeprowadził akcję reanimacyjną i uratował życie swojemu koledze – podkreśla **Stanisław Wodyński**, prezes PKS w Ostrowcu Świętokrzyskim oraz wiceprezes Zarządu Polskiej Izby Gospodarczej Transportu Samochodowego i Spedycji w Warszawie.

Od pierwszej pomocy po cyberbezpieczeństwo

Program warsztatów obejmował zarówno zagadnienia związane z codzienną pracą kierowcy, jak i przygotowanie do sytuacji nadzwyczajnych. Uczestnicy przypomnieli przepisy prawa o ruchu drogowym i publicznym transporcie zbiorowym, zasady kontroli drogowych, technikę ekonomicznej i bezpiecznej jazdy, obsługę nowoczesnych układów stosowanych w autobusach oraz prawidłowe prowadzenie dokumentacji przewozowej.

Dużo miejsca poświęcono także przyszłości transportu publicznego, wykorzystaniu programuPZU iFLOTA wspierającego bezpieczeństwo przewozów, cyberbezpieczeństwu, zasadom BHP oraz zarządzaniu sytuacjami kryzysowymi w ruchu drogowym.

Ważne było także szkolenie przypominające elementy pierwszej pomocy prowadzone przez ratowników medycznych z Zespołu Ratownictwa Medycznego w Ostrowcu Świętokrzyskim. Kierowcy ćwiczyli postępowanie w przypadku nagłego zatrzymania krążenia, wykorzystanie defibrylatora AED oraz działania, które mogą uratować życie jeszcze przed przyjazdem służb ratunkowych.

Wiedzą dzielili się praktycy

Szkolenie prowadzili specjaliści z wielu dziedzin.

Tematy dotyczące cyberbezpieczeństwa przedstawili pracownicy PKS: **Renata Jabłońska** - pełnomocnik zarządu ds. controllingu oraz **Tomasz Miller** - Informatyk IT, specjalista ds. bezpieczeństwa informacji. O BHP mówiła **Anita Lipska**, starszy specjalista.

W warsztatach uczestniczyli również funkcjonariusze Policji Drogowej oraz Inspektor **Robert Frejlich**, kierownik Oddziału Wydziału Inspekcji Transportu Drogowego w Kielcach, którzy omówili najczęstsze zagrożenia występujące w ruchu drogowym oraz obowiązki kierowców podczas kontroli.

Czas na mistrzostwa zawodowych kierowców autobusów

Podsumowaniem szkolenia było ogłoszenie rozpoczęcia zapisów do Eliminacji Okręgowych Mistrzostw Polski Zawodowych Kierowców Autobusów.

– Zapraszam wszystkich zawodowych kierowców autobusów do udziału. To nie tylko sportowa rywalizacja, ale przede wszystkim możliwość sprawdzenia swoich umiejętności, wymiany doświadczeń i promocji najwyższych standardów bezpieczeństwa w transporcie publicznym – zachęca prezes Stanisław Wodyński. – Kierowcy już mogą się zgłaszać pisząc na adres mailowy **konferencjapigtsis@onet.pl**

Pierwsze eliminacje odbędą się **25 lipca** w PKS Ostrowiec Świętokrzyski, kolejne **22 sierpnia** w PKS Starogardzie Gdańskim. Uczestnicy najpierw rozwiążą test z przepisów ruchu drogowego i transportu zbiorowego, a następnie zmierzą się z konkurencjami praktycznymi – precyzyjną jazdą autobusem oraz zadaniami z zakresu ratownictwa przedmedycznego.

Kierowcy z najlepszymi wynikami awansują do Finału Mistrzostw Polski Zawodowych Kierowców Autobusów, który odbędzie się **16 października** podczas Międzynarodowych Targów Transportu Zbiorowego TRANSEXPO w Targach Kielce, a zwycięzcy Eliminacji otrzymają okolicznościowe Puchary odpowiednio Starosty Ostrowieckiego i Starogardziego oraz nagrody finansowe od Polskiej Izby Gospodarczej Transportu Samochodowego i Spedycji w Warszawie.

Ruszył Fundusz Bezpieczeństwa i Obronności dla samorządów.

Ostrowiec Świętokrzyski ma pomysł, jak z niego skorzystać

Schrony, zabezpieczenie ujęć wody, niezależna łączność i masowe szkolenia z obrony cywilnej, oto tylko część zadań, na które polskie gminy, powiaty i województwa otrzymają miliardowe wsparcie. Ruszył Fundusz Bezpieczeństwa i Obronności, który ma stać się finansowym fundamentem nowej tarczy osłonowej dla polskich miast i wsi. Dla lokalnych włodarzy to z jednej strony olbrzymi zastrzyk gotówki, z drugiej ogromna odpowiedzialność. Jak przyznaje prezydent **Artur Łakomiec**, ostrowiecki samorząd ma pomysły, jak z tych środków skorzystać.

Od lat samorządowcy powtarzali jak mantrę: „Bezpieczeństwo kosztuje, a nasze budżety nie są z gumy". Po latach legislacyjnej próżni i spychania odpowiedzialności za obronę cywilną na barki lokalnych budżetów, rząd wreszcie kładzie na stół konkretne pieniądze. Nowo utworzony Fundusz Bezpieczeństwa i Obronności dla samorządów ma być odpowiedzią na drastyczną zmianę sytuacji geopolitycznej w regionie oraz realne zagrożenia hybrydowe i cybernetyczne.

Środki z funduszu zostaną podzielone na cztery kluczowe obszary: twarda infrastruktura ochronna, fortyfikacja „krwioobiegu" miast, łączność, gdy zawiedzie smartfon, czy edukacja i odporność społeczna:

fot. Tomasz Barski

W pierwszym przypadku pieniądze popłyną przede wszystkim na audyty, remonty i budowę nowych miejsc schronienia dla ludności. Chodzi zarówno o specjalistyczne schrony, jak i przystosowanie podziemi budynków użyteczności publicznej (np. szkół czy urzędów), zaś w drugi z komponentów wsparcie obejmie ochronę lokalnej infrastruktury krytycznej. Gminy będą mogły zainwestować w zabezpieczenie ujęć wody, oczyszczalni ścieków czy węzłów energetycznych przed ewentualnym sabotażem i cyberatakami. Fundusz sfinansuje modernizację systemów wczesnego ostrzegania (w tym nowoczesnych syren alarmowych) oraz budowę niezależnych, kryzysowych systemów łączności dla władz i służb ratunkowych na wypadek blackoutu, a część budżetu zostanie przeznaczona na „miękkie" projekty – masowe szkolenia z pierwszej pomocy, procedur ewakuacyjnych oraz zachowania w sytuacjach kryzysowych dla urzędników i mieszkańców.

Jak przyznaje prezydent **Artur Łakomiec,** priorytetem przy skorzystaniu z Funduszu Bezpieczeństwa i Obronności są duże skupiska ludzi.

– Najwięcej takich terenów rozległych mamy przy szkołach – przyznaje prezydent Artur Łakomiec. Główną zasadą jest to, że obiekty ochronne będą powstawać tam, gdzie jest budownictwo wielomieszkaniowe i duże skupisko osób, żebyśmy mogli zapewnić jak najszybszy dostęp do takich miejsc. Mamy pomysły też na infrastrukturę dwufunkcyjną, czyli żeby obiekt ochronny był połączony np. z parkingiem wielopoziomowym.

pas

Gazeta Ostrowiecka

Tygodnik regionalny.
Wydawca: OST-PRESS „Gazeta Ostrowiecka" Sp. z o.o.

Redaguje zespół: Prezes wydawnictwa, redaktor naczelny - Wojciech Turczyński **Z-ca red. naczelnego** - Wiesław Rogala (rogala@ostrowiecka.pl tel. 782 727 801) **Redaktorzy:** Dariusz Kisiel (kisiel@ostrowiecka.pl tel. 696 467 783); Danuta Moskalik (moskalik@ostrowiecka.pl tel. 696 467 759); Paweł Słowiński (slowinski@ostrowiecka.pl tel. 696 467 784); Anna Mroczek (mroczek@ostrowiecka.pl tel. 696 467 719); Joanna Boleń (bolen@ostrowiecka.pl tel. 724 040 100).
Skład i łamanie: Tomasz Barski (Vision Media)
Druk: Polska Press Sp. z o.o., Oddział Poligrafia, Drukarnia w Sosnowcu.
Redakcja nie ponosi odpowiedzialności za treść ogłoszeń i ulotek, zastrzega sobie prawo do adiustacji i skracania materiałów. Tekstów niezamówionych redakcja nie zwraca.
Biuro Reklam i Ogłoszeń: Kamila Gryszka tel. 697 017 777
Adres redakcji: 27-400 Ostrowiec Św., ul. Polna 9 G,
Czynne od poniedziałku do piątku od 9.00 do 13.00.
tel./fax (41) 265-38-00, 265-12-00; kom. 782 727 801
E-mail: ostrowiecka@ostrowiecka.pl; www.ostrowiecka.pl
www.facebook.com/gazetaostrowiecka

eprasa.pl 934a0355d9

Zmiana organizacji ruchu na ulicy Żeromskiego

Łukasz Dybiec wicestarosta powiatu ostrowieckiego
Od poniedziałku 20 lipca br. wprowadzamy zapowiadaną już zmianę organizacji ruchu w związku z rozpoczęciem remontu na ulicy Stefana Żeromskiego. Inwestycja ta pozwoli na poprawę stanu technicznego i bezpieczeństwa wszystkich użytkowników drogi, a stanowi ona jeden z najważniejszych elementów układu komunikacyjnego miasta. Prosimy o zachowanie ostrożności, zwracanie uwagi na oznakowanie i stosowanie zasad określonych w tymczasowej organizacji ruchu. Przepraszamy za wszelkie utrudnienia i prosimy o wyrozumiałość.

Od dziś (20 lipca, poniedziałek) obowiązuje już zmiana organizacji ruchu na ulicy Stefana Żeromskiego w Ostrowcu Świętokrzyskim. Jak już informowaliśmy, jest ona konieczna z uwagi na realizowane prace remontowe. Jadąc ulicą Sienkiewicza od strony centrum miasta w kierunku Starodroża i Wielospecjalistycznego Szpitala, nie będzie możliwości skrętu w lewo, w ulicę Żeromskiego. I adekwatnie – jadąc ulicą Sienkiewicza od strony Starodroża i Wielospecjalistycznego Szpitala w kierunku centrum miasta, nie będzie możliwości skrętu w prawo w ulicę Żeromskiego. Kierowcy wyjeżdżający z ulicy Waryńskiego nie będą mogli przejechać na wprost w ulicę Żeromskiego. Możliwe będą wyłącznie skręty w lewo lub w prawo w ulicę Sienkiewicza. Ulica Żeromskiego na odcinku od drogi krajowej Nr 9 (ulica Zagłoby) do ulicy Sienkiewicza, będzie drogą jednokierunkową. Ruch będzie odbywał się wyłącznie w kierunku ulicy Sienkiewicza. W celu zapewnienia możliwości dojazdu wyznaczono trasy objazdowe – dla kierowców jadących od ulicy Sienkiewicza w kierunku drogi krajowej Nr 9 – objazd poprowadzono ulicą Sienkiewicza przez Boksyckę, a następnie drogą krajową Nr 9. Dla kierowców dojeżdżających od strony Boksycki – objazd będzie prowadził ulicami Piaski, Karola Szymanowskiego, Nowe Piaski i Grzybową do ulicy Sienkiewicza.

Kierowcy oraz inni użytkownicy drogi muszą zachować szczególną ostrożność, zwracać uwagę na tymczasowe oznakowanie oraz stosować się do wprowadzonej organizacji ruchu. W związku z pracami remontowymi zmianie uległa także trasa przejazdu linii autobusowych MZK Nr 0 i 4. Linia 0 z kierunkiem Denków Rynek – Kolejowa (Dworzec PKP) trasa: Denków Rynek – Samsonowicza – 11 –tego Listopada – Aleja Jana Pawła II – Waryńskiego – Sienkiewicza – Mickiewicza – Zagłoby – Żeromskiego – Kolejowa (Dworzec PKP); kierunek Kolejowa (Dworzec PKP) –Denków Rynek trasa: Kolejowa – Załoby- Mickiewicza – Sienkiewicza – Waryńskiego – Aleja Jana Pawła II – 11 –tego Listopada – Samsonowicza – Denków Rynek.

Linia 4 z kierunkiem Baza MZK – III brama Huta Celsa trasa: Samsonowicza – 11 –tego Listopada – Aleja Jana Pawła II – Waryńskiego – Sienkiewicza – Mickiewicza – Zagłoby – Żeromskiego – Świętokrzyska – Traugutta – Aleja 3 Maja – Okólna – Radwana – Polna – 11 –tego Listopada – Samsonowucza – III brama Huta Celsa; kierunek: III brama Huta Celsa – Baza MZK trasa: III brama Huta Celsa – Samsonowicza – 11-tego Listopada – Chrzanowskiego – Polna – Iłżecka – Rynek – Aleja 3 Maja – Traugutta – Świętokrzyska – Żeromskiego – Zagłoby – Mickiewicza – Sienkiewicza – Waryńskiego – Aleja Jana Pawła II – 11 – tego Listopada – Samsonowicza.

Szczegółowe informacje dotyczące zmian w ruchu drogowym na ulicy Żeromskiego na stronie internetowej Starostwa Powiatowego.

Przypomnijmy, że remont drogi przebiega od skrzyżowania z ulicą Waryńskiego do skrzyżowania z drogą krajową Nr 9. Prace obejmują remont nawierzchni, remont ciągu pieszo – rowerowego, modernizację oświetlenia remont przepustu nad koroną drogi, a także remont systemu odwodnienia i wymianę wpustów ulicznych oraz elementów kanalizacji deszczowej. Wartość inwestycji to ponad 5,1 milionów, w tym 60 procent stanowi dofinansowanie z Rządowego Funduszu Rozwoju Dróg. Finał zadania planowany jest z końcem 2026 roku.

A. Mroczek

TAXI

SPIS NUMERÓW:
Taxi Ostrowiec - 881 210 800
(płatność kartą)
Taxi Trójka - 515 906 666
(dawna NOVA, SUPER i PLUS - płatność kartą, zamów przez aplikację)
City Taxi - 515 555 512
(płatność kartą)
Echo Taxi - 41 262 11 11
(płatność kartą) 533 186 350
Grosik Taxi - 41 262 55 55
41 263 55 55
41 265 55 55
Halo Taxi - 41 266 65 55
Halo Taxi - 41 266 66 66
Ikar Taxi - 41 266 76 76
(płatność kartą)
Lider Taxi - 41 306 73 73
Red Taxi - 728 850 849
Twoja Taxi - 41 266 68 88
Taxi Extra - 508 801 249

Powiatowe szkoły po rekrutacji

Agnieszka Rogalińska starosta ostrowiecki
Bardzo mnie cieszy, że tak dużo młodych ludzi aktywnie uczestniczyło w rekrutacji do naszych szkół i od 1 września rozpocznie tu naukę. A Powiat Ostrowiecki ma najlepsze szkoły, z bardzo dobrą kadrą nauczycielską i wieloma propozycjami rozwoju pasji, dodatkowych kompetencji i umiejętności. Sukcesywnie inwestujemy także w bazę edukacyjną i infrastrukturę, aby młodzież miała jak najlepsze warunki do nauki.

Ponad 870 absolwentów szkół podstawowych w nowym roku szkolnym rozpocznie naukę w powiatowych szkołach. Zakończył się już proces rekrutacji w szkołach Powiatu Ostrowieckiego. Do 16 lipca br. kandydaci potwierdzali wolę przyjęcia poprzez przedłożenie oryginałów świadectw. W miniony piątek 17 lipa br. dyrektorzy podali do publicznej wiadomości listy kandydatów przyjętych, a także listy kandydatów nie przyjętych. Jak wyglądała rekrutacja w tym roku? – pytam **Mariusza Łatę**, naczelnika Wydziału Zdrowia, Edukacji, Kultury, Sportu i Turystyki.

-Największym zainteresowaniem cieszyły się licea ogólnokształcące, gdzie otworzyliśmy w sumie 17 oddziałów – 4 oddziały w I Liceum Ogólnokształcącym im. S. Staszica, 5 oddziałów w II Liceum Ogólnokształcącym im J. Chreptowicza, 5 oddziałów w III Liceum Ogólnokształcącym im. W. Broniewskiego oraz 3 oddziały w Zespole Szkół Ogólnokształcących Mistrzostwa Sportowego. Wśród technikum największą popularnością cieszył się Zespół Szkół Nr 3 – Technikum im. Ostrowieckich Hutników, gdzie zostały utworzone cztery klasy i tu największym zainteresowaniem cieszyła się klasa technik – mechatronik, a to trudna klasa, lecz patrząc na średnie punktowe aplikowała tu zdolna młodzież. W Zespole Szkół Nr 1 im. M. Kopernika udało nam się, w połączeniu z innym zawodem, utworzyć nowy kierunek – technik wyceny nieruchomości i będzie to pierwszy rok na zasadzie pilotażu. Poza tym w „Ekonomiku" otworzyliśmy jeszcze dwie inne klasy technikum. Z uwagi na małe zainteresowanie nie udało nam się tu utworzyć szkoły branżowej. W Zespole Szkół Nr 2, dawnej „Budowlance", otworzyliśmy dwa oddziały, to dwie mocne klasy w zestawieniu różnych zawodów oraz jedna klasa branżowa. Cieszy nas, że udało się wrócić do szkoły branżowej w „Budowlance". W Centrum Kształcenia Zawodowego i Ustawicznego utworzyliśmy dwie klasy technikum i dwie klasy branżowe – mówi naczelnik Mariusz Łata.

Jak wynika z ogłoszonych wyników rekrutacji jeszcze około 30 osób nie zostało zakwalifikowane do żadnej klasy. Jednak każde liceum, technikum, czy szkoły branżowe dysponują jeszcze wolnymi miejscami, o czym będą informować dyrektorzy szkół. Dziś (poniedziałek) taką listę ogłosi również Świętokrzyski Kurator Oświaty. Od ogłoszenia list rozpoczyna się dodatkowa rekrutacja, już poza systemem elektronicznym.

Największą liczbę uczniów klas pierwszych stanowią młodzi ludzie z powiatu ostrowieckiego. Dużą część młodzież z powiatów lipskiego i opatowskiego. Pojedyncze osoby z powiatów starachowickiego i radomskiego. Młodzież szkolna może korzystać z przygotowanych miejsc w Internacie przy ZSOMS oraz w Bursie Szkolnej.

A. Mroczek

eprasa.pl 934a0355d9

KOMUNIKAT

Informujemy, iż zgodnie z Uchwałą Nr XLII/63/2026 Rady Miasta Ostrowca Świętokrzyskiego z dnia 25 maja 2026 roku Punkt Selektywnego Zbierania Odpadów Komunalnych (PSZOK) zlokalizowany w Ostrowcu Świętokrzyskim przy ul. Jana Samsonowicza 34, od 1 lipca 2026 roku czynny jest od poniedziałku do piątku w godzinach od 9.00 do 17.00 oraz w soboty od 8.00 do 16.00.

WYCIĄG Z OGŁOSZENIA O PRZETARGU

Prezydent Miasta Ostrowca Świętokrzyskiego

ogłasza przetarg ustny nieograniczony na sprzedaż prawa użytkowania wieczystego nieruchomości niezabudowanej, położonej w Ostrowcu Świętokrzyskim w rejonie ulicy Jana Samsonowicza, o łącznej powierzchni 2,1403 ha, oznaczonej w ewidencji gruntów numerami działek jak poniżej, objętej księgą wieczystą Nr KI1O/00066916/4, tzw. kompleks nr 2.

Cena wywoławcza, wysokość wymaganego wadium oraz wartość minimalnego postąpienia dla nieruchomości

Lp.	Nr działki	Obręb, arkusz	Powierzchnia (m²)	Cena wywoławcza netto	Wadium	Minimalne postąpienie
1.	6/29	28, 1	3605	1 245 000,00 zł	124 500,00 zł	12 450,00 zł
2.	33/4	29, 22	141			
3.	34/4	29, 22	440			
4.	35/4	29, 22	338			
5.	35/14	29, 22	52			
6.	36/13	29, 22	695			
7.	1/12	29, 3	1934			
8.	2/16	29, 3	2039			
9.	9/4	29, 3	3960			
10.	12/16	29, 3	1045			
11.	15/16	29, 3	790			
12.	17/15	29, 3	1562			
13.	22/9	29, 3	2331			
14.	23/10	29, 3	821			
15.	29/10	29, 3	553			
16.	38/4	29, 3	58			
17.	39/2	29, 3	801			
18.	42/12	29, 3	238			

Jeżeli na dzień sprzedaży nie zmienią się uwarunkowania mające wpływ na podatek VAT, zgodnie z ustawą z dnia 11 marca 2004r. o podatku od towarów i usług (tekst jednolity: Dz. U. z 2025 r., poz. 775 z późn. zm.), sprzedaż prawa użytkowania wieczystego nieruchomości będzie podlegać opodatkowaniu podatkiem VAT według stawki obowiązującej w dacie sprzedaży. Aktualnie stawka podatku VAT wynosi 23%.

W ewidencji gruntów dla działek przeznaczonych do zbycia, tj. nr: 6/29 (obr. 28, ark. 1); 33/4, 34/4, 35/4, 35/14, 36/13, (obr. 29, ark. 22); 1/12, 2/16, 9/4, 12/16, 15/16, 17/15, 22/9, 23/10, 29/10, 38/4, 39/2, 42/12 (obr. 29, ark. 3) wykazano użytek gruntowy z grupy gruntów zabudowanych i zurbanizowanych, oznaczony symbolem – „Bi" – inne tereny zabudowane.

Termin i miejsce przetargu

Przetarg odbędzie się w dniu 28 września 2026 r. w Urzędzie Miasta Ostrowca Świętokrzyskiego przy ul. Jana Głogowskiego 3/5 w sali 002 (parter) i rozpocznie się o godzinie 10:00.

Informacje dotyczące wadium

Wadium należy uiścić do dnia 21 września 2026 r. Wadium może być wnoszone wyłącznie w pieniądzu PLN w formie przelewu bankowego na konto Urzędu Miasta Ostrowca Świętokrzyskiego w banku: **Erste Bank Polska S.A.**, numer rachunku: **61 1090 2040 0000 0001 4742 2947.**

Szczegółowych informacji o przetargu udziela:

- na temat warunków przetargu – Referat Przetargów i Zamówień Publicznych – Wydział Organizacyjno-Prawny Urzędu Miasta Ostrowca Świętokrzyskiego, tel. 41 2672133,
- na temat nieruchomości – Referat Obrotu Nieruchomościami – Wydział Mienia Komunalnego Urzędu Miasta Ostrowca Świętokrzyskiego, tel. 41 2672265.

Prezydent Miasta Ostrowca Świętokrzyskiego zastrzega sobie prawo odwołania przetargu, w przypadku zaistnienia ważnych powodów będących podstawą jego odwołania.

Pełna treść ogłoszenia o przetargu dostępna jest na stronie internetowej www.um.ostrowiec.pl oraz w Biuletynie Informacji Publicznej Miasta Ostrowca Świętokrzyskiego, a także na tablicy ogłoszeń Urzędu Miasta Ostrowca Świętokrzyskiego przy ul. Jana Głogowskiego 3/5.

Ostrowiec Świętokrzyski, dnia 1 lipca 2026 roku

Informacja o zamówieniach i przetargach

L.p.	Nazwa postępowania	Data	Godzina otwarcia ofert lub przetargu	Tryb postępowania lub przetargu
1.	Remont ulicy Dębowej w Ostrowcu Świętokrzyskim	23.07.2026	14:00	Tryb podstawowy bez negocjacji
2.	Modernizacja części hali targowej na magazyn zasobów ochrony ludności	27.07.2026	13:00	Tryb podstawowy bez negocjacji
3.	Przebudowa i rozbudowa budynku oświaty, nauki i kultury na potrzeby Ostrowieckiego Integratora Edukacji i Przedsiębiorczych	29.07.2026	13:00	Tryb podstawowy bez negocjacji
4.	Przetarg ustny nieograniczony na sprzedaż prawa użytkowania wieczystego nieruchomości niezabudowanej położonej w Ostrowcu Świętokrzyskim w rejonie ul. Jana Samsonowicza, o łącznej powierzchni 2,1403 ha, oznaczonej w ewidencji gruntów numerami działek jak w ogłoszeniu, tzw. kompleks nr 2	28.09.2026	10:00	Przetarg ustny nieograniczony

Szczegółowe informacje o zamówieniach i przetargach można uzyskać w odpowiednich wydziałach Urzędu. Pełna treść ogłoszeń o przetargach zamieszczana jest na elektronicznej tablicy ogłoszeń Urzędu Miasta,a także na stronie internetowej Urzędu www.um.ostrowiec.pl

eprasa.pl 934a0355d9

Wielkie remonty ostrowieckich szkół wchodzą w decydującą fazę

Ponad 54 miliony złotych, tyle łącznie kosztuje gigantyczna modernizacja trzech placówek oświatowych w Ostrowcu Świętokrzyskim. Publiczne Szkoły Podstawowe nr 1, nr 5 (wraz z Przedszkolem Publicznym nr 19) oraz nr 7 przechodzą głęboką termomodernizację. Cel? Poprawa efektywności energetycznej, redukcja kosztów ogrzewania dzięki odnawialnym źródłom energii (OZE) oraz całkowita zmiana komfortu nauki. Sprawdziliśmy, jak wyglądają postępy na placach budowy tuż przed zbliżającym się nowym rokiem szkolnym.

Ekipy budowlane pracują na pełnych obrotach. W niektórych obiektach większość segmentów została już oddana do użytku, w innych wykonawcy walczą z czasem.

W Publicznej Szkole Podstawowej nr 7 inwestycję o wartości ponad 21,1 mln zł realizuje kielecka spółka Sell-Bud. Spoglądając na zaawansowanie robót, finisz jest jednak bliski. W 100% gotowa jest już nowa stolarka okienna, a elewacja budynku została ukończona w 95%. Wewnątrz obiektu trwają intensywne prace wykończeniowe i instalacyjne.

Modernizacja szkoły przy ul. Trzeciaków 35 opiewa na kwotę 11,2 mln zł brutto i realizuje ją firma Handlowo-Usługowa "RC" Rafała Chrzanowskiego.

Lista zadań, które zostały już zamknięte i zrealizowane w 100%, jest imponująca. Robotnicy w pełni ukończyli: docieplenie fundamentów, ścian zewnętrznych oraz podłóg na gruncie, wymianę stolarki okiennej i drzwiowej (zewnętrznej), docieplenie stropu wewnętrznego oraz modernizację instalacji hydrantowej, kompleksową modernizację sali sportowej oraz wydzielenie nowych pomieszczeń.

Obecnie najpoważniejsze wyzwania toczą się wewnątrz budynku. Na finiszu jest modernizacja instalacji ciepłej wody oraz malowanie. Nieco więcej pracy wymagają łazienki, klatki schodowe, wymiana posadzek oraz utwardzenie terenu wokół szkoły (20%). Wykonawca prowadzi również szereg robót dodatkowych, w tym wymianę przyłącza wodociągowego.

PSP nr 5 i PP nr 19 to zdecydowanie największa z opisywanych inwestycji, a jej wartość to blisko 22,5 mln zł (z czego aż 14,7 mln zł stanowi dofinansowanie z Narodowego Funduszu Ochrony Środowiska i Gospodarki Wodnej). Kieleckie przedsiębiorstwo PER-MIR Mirosława Perlaka ma czas na zakończenie całości do 14 sierpnia 2026 roku, jednak tutaj strategia polega na sukcesywnym oddawaniu kolejnych części obiektu.

W segmentach przedszkolnym oraz szkolnych dzieci i nauczyciele wejdą, bądź już weszli do zupełnie nowych przestrzeni. Wykonano tam nowe dachy, docieplenie stropów wełną nadmuchiwaną, nowe instalacje c.o., wentylacyjne oraz pełną elektrykę z białym montażem. Główne siły wykonawcy są teraz skoncentrowane na jednym z segmentów oraz łączniku, które nie zostały jeszcze przekazane. Trwają tam zaawansowane prace na parterze przy układaniu instalacji elektrycznych, kończone są elewacje łącznika oraz roboty wykończeniowe na cokołach i schodach zewnętrznych.

Skala inwestycji w ostrowiecką oświatę robi wrażenie. Choć sierpniowe terminy oznaczają dla budowlańców wyścig z czasem, wszystko wskazuje na to, że wraz z pierwszym dzwonkiem uczniowie i przedszkolacy zyskają placówki bezpieczniejsze, cieplejsze i przede wszystkim tańsze w utrzymaniu dla miejskiego budżetu.

Artur Łakomiec, prezydent miasta
Termomodernizacje, które przechodzą ostrowieckie szkoły i przedszkola, to nie tylko modernizacja techniczna, to inwestycja w komfort, bezpieczeństwo i przyszłość najmłodszych mieszkańców Ostrowca Świętokrzyskiego.

KRAJOWY PLAN ODBUDOWY
Rzeczpospolita Polska
Sfinansowane przez Unię Europejską NextGenerationEU

Zielona metamorfoza na Osiedlu Sienkiewiczowskim coraz bliżej

Na Osiedlu Sienkiewiczowskim w Ostrowcu Świętokrzyskim szykuje się ekologiczna metamorfoza. U zbiegu ulic Henryka Sienkiewicza i Ludwika Waryńskiego zniknie nieużytkowany, zabetonowany plac oraz stara fontanna, a w ich miejscu powstanie zielony teren rekreacyjny z alejkami, trawnikami, łąkami kwietnymi i nowymi nasadzeniami. Projekt przewiduje także ogrody deszczowe, rowy infiltracyjne, ławki, pergolę, oświetlenie, monitoring oraz elementy wspierające miejską faunę, m.in. hotele dla owadów i budki lęgowe. Obecnie trwa procedura wyboru wykonawcy inwestycji, a do postępowania wpłynęły trzy oferty.

Fundusze Europejskie dla Polski Wschodniej
Rzeczpospolita Polska
Dofinansowane przez Unię Europejską

Ostrowiec Świętokrzyski rozwija System Roweru Miejskiego

Gmina Ostrowiec Świętokrzyski wybrała wykonawcę inwestycji związanej z poprawą bezpieczeństwa rowerzystów i pieszych. W ramach zadania powstaną m.in. punkt serwisowo-magazynowy, punkt obsługi użytkownika roweru miejskiego oraz modułowy budynek serwisowy.

W Ostrowcu Świętokrzyskim rozpoczyna się kolejny etap działań związanych z rozwojem infrastruktury rowerowej. Wybrano już najkorzystniejszą ofertę w postępowaniu dotyczącym zadania pod nazwą „Poprawa bezpieczeństwa w ruchu rowerowym i pieszym na terenie miasta Ostrowca Świętokrzyskiego". Realizacją inwestycji zajmie się Zakład Remontowo-Budowlany ADMA Marian Macias z Rytwian. Wartość zadania wynosi 1 194 999,99 zł, a jego zakończenie zaplanowano na 23 marca 2027 roku.

Prace zostały podzielone na dwa etapy. Pierwszy z nich, którego zakończenie przewidziano do 20 listopada 2026 roku, obejmie roboty remontowo-budowlane związane z utworzeniem Punktu Serwisowo-Magazynowego oraz punktu Obsługi Użytkownika Roweru Miejskiego.

Punkt serwisowo-magazynowy ma zostać zlokalizowany przy ul. Świętokrzyskiej 11, na działce należącej do Gminy Ostrowiec Świętokrzyski i pozostającej w zarządzie Miejskiego Ośrodka Sportu i Rekreacji. Obiekt znajdzie się pod trybuną Stadionu Miejskiego KSZO Ostrowiec Świętokrzyski, od strony północnej.

Z kolei punkt obsługi użytkownika roweru miejskiego zostanie uruchomiony w istniejącym budynku MOSiR przy ul. Świętokrzyskiej 11. Po południowej stronie stadionu, przy istniejącym budynku gospodarczym, przewidziano także miejsce postojowe oraz punkt ładowania samochodu elektrycznego.

Drugi etap inwestycji, który ma zakończyć się do 23 marca 2027 roku, zakłada powstanie modułowego budynku serwisowego. Wykonawca będzie odpowiedzialny za przygotowanie projektu budowlanego i wykonawczego, uzyskanie pozwolenia na budowę w imieniu zamawiającego, a następnie dostawę i montaż obiektu wraz z przyłączami energii elektrycznej oraz teletechnicznej.

Nowy budynek będzie pełnił funkcję zaplecza do serwisowania i naprawy rowerów. Ma to usprawnić obsługę systemu roweru miejskiego oraz poprawić komfort korzystania z tej formy transportu.

Inwestycja realizowana jest w ramach programu Fundusze Europejskie dla Świętokrzyskiego 2021–2027. Jej celem jest nie tylko rozwój miejskiej infrastruktury rowerowej, ale również poprawa bezpieczeństwa uczestników ruchu zarówno rowerzystów, jak i pieszych.

Przypomnijmy, że w ramach Systemu Roweru Miejskiego na ulice miasta już w przyszłym roku wyjedzie 153 rowerów nowej generacji, połączonych w inteligentną infrastrukturę. Różnorodność, dostępność i najnowsze rozwiązania technologiczne to znaki rozpoznawcze ostrowieckiej wypożyczalni rowerów miejskich, która powstanie. Przypomnijmy, że za realizację tej części projektu odpowiada konsorcjum Orange Polska i ROOVEE.

- Chcemy stworzyć System Roweru Miejskiego, który będzie naprawdę dostępny dla każdego mieszkańca i odpowie na różnorodne potrzeby użytkowników. Mamy już solidne zaplecze, bowiem Ostrowiec Świętokrzyski już dziś dysponuje ponad 60 kilometrami dróg rowerowych, Miejscami Obsługi Rowerzystów oraz specjalnymi wiatami rowerowymi - mówi **Artur Łakomiec**, prezydent miasta.

Fundusze Europejskie dla Świętokrzyskiego
Rzeczpospolita Polska
Dofinansowane przez Unię Europejską
Województwo Świętokrzyskie

eprasa.pl 934a0355d9

NUMER 29(3715)
20 lipca 2026 R.
Gazeta Ostrowiecka

Turystyka łączy w dobrych inicjatywach

Przedstawiciele samorządów , instytucji i organizacji związanych z turystyką uczestniczyli w spotkaniu w ramach lokalnej Organizacji Turystycznej „Moc Krzemienia i Wody", a jego głównym tematem była przyszłość międzynarodowej trasy EuroVelo 11 oraz regionalnego szlaku Nr 150. Wspólnym celem jest utworzenie spójnej sieci, która ułatwi podróżowanie i zwiększy atrakcyjność województwa świętokrzyskiego, poprzez planowanie nowych szlaków i łączenie już istniejących.

STAROSTA OSTROWIECKI
ul. Iłżecka 37
27-400 Ostrowiec Świętokrzyski

Ostrowiec Świętokrzyski,2026-07-15

Znak: AB.6740.117.2026.AS

O B W I E S Z C Z E N I E

o wydaniu decyzji o zezwoleniu na realizację inwestycji drogowej

Zgodnie z art. 11f ust. 3 ustawy z dnia 10 kwietnia 2003 r. o szczególnych zasadach przygotowania i realizacji inwestycji w zakresie dróg publicznych (Dz. U. z 2024r. poz. 311 t.j.)

Starosta Ostrowiecki

zawiadamia, że po rozpatrzeniu wniosku zarządcy drogi Prezydenta Miasta Ostrowca Świętokrzyskiego z siedzibą przy ul. J. Głogowskiego 3/5 w Ostrowcu Świętokrzyskim wydał decyzję o zezwoleniu na realizację inwestycji drogowej, polegającej na budowie drogi gminnej klasy L – ulicy Las Rzeczki w Ostrowcu Świętokrzyskim

Linie rozgraniczające teren, wyznaczające pas drogowy drogi gminnej obejmują nieruchomości oznaczone w ewidencji gruntów i budynków numerami działek:

• 1 (**1/1**; 1/2); 13 (**13/1**; 13/2); 3 (**3/1**; 3/2); 2/9 (**2/10**; 2/11) obręb 0001 arkusz 3 jednostka ewidencyjna Ostrowiec Świętokrzyski

• 91 (**91/1**; 91/2); 90 (**90/1**; **90/2**; 90/3); 35/6 (**35/7**; 35/8); 89 (**89/1**; **89/2;** 89/3) obręb 0001 arkusz 4 jednostka ewidencyjna Ostrowiec Świętokrzyski

• 2/2; 64 (**64/1**; 64/2); 65 (**65/1**; 65/2); 58 (**58/1**; 58/2); 57 (**57/1**; 57/2); 44 (**44/1**; 44/2); 43 (**43/1**; 43/2); 22 (**22/1**; 22/2); 2/1 (**2/3**; 2/4) obręb 0001 arkusz 5 jednostka ewidencyjna Ostrowiec Świętokrzyski

• 81/1; 80; 81/4; 81/3; 81/2; 60; 61/2; 2; 61/1;79/4 (**79/5**; 79/6); 66 (**66/1**; 66/2); 3 (**3/1**; 3/2); 61/3 (**61/5; 61/6**; 61/7); 76 (**76/1**; 76/2); 59 (**59/1**; 59/2); 39 (**39/1**; 39/2); 36 (**36/1**; 36/2); 35 (**35/1**; 35/2); 6 (**6/1**; 6/2); 4 (**4/1**; 4/2)obręb 0002 arkusz 1 jednostka ewidencyjna Ostrowiec Świętokrzyski

• 96/1(**96/6**; 96/7); 49 (**49/1**; 49/2); 6 (**6/1**; 6/2); 3 (**3/1**; 3/2); 2/1 (**2/4**; 2/5); 1 (**1/1**; 1/2) obręb 0002 arkusz 2 jednostka ewidencyjna Ostrowiec Świętokrzyski

• **4; 41/1; 41/2; 41/3; 41/4; 41/5; 41/6; 41/7; 49; 41/8; 56; 41/9; 58; 41/10; 63; 66/1; 64; 66/2; 65; 66/3; 66/4; 66/5; 66/6; 66/7; 66/8; 66/9; 66/10; 66/11; 66/12; 88/2; 87**;3 (**3/1**; 3/2); 6 (**6/1**; 6/2); 7 (**7/1**; 7/2); 8 (**8/1**; 8/2); 9 (**9/1**; 9/2); 10/2 (**10/3**; 10/4); 11 (**11/1**; 11/2); 47 (**47/1**; 47/2); 48 (**48/1**; 48/2); 55 (**55/1**; 55/2); 57 (**57/1**; 57/2); 59 (**59/1; 59/2**; 59/3); 61/7 (**61/11**; 61/12); 61/8 (**61/13**; 61/14); 62 (**62/1**; 62/2); 67 (**67/1**; 67/2); 71 (**71/1**; 71/2); 73 (**73/1**; 73/2); 75 (**75/1**; 75/2); 77 (**77/1**; 77/2); 79 (**79/1**; 79/2); 81 (**81/1**; 81/2); 83 (**83/1**; 83/2); 85 (**85/1**; 85/2); 1 (**1/1**; 1/2) obręb 0002 arkusz 3 jednostka ewidencyjna Ostrowiec Świętokrzyski

• 60/3; 60/4; 60/5;15/4 (**15/7**; 15/8); 15/3 (**15/5**; 15/6); 10 (**10/1**; 10/2)obręb 0002 arkusz 4 jednostka ewidencyjna Ostrowiec Świętokrzyski

Teren poza liniami rozgraniczającymi teren inwestycji niezbędny do:

• ***budowę/przebudowę sieci uzbrojenia terenu***

• 1; 44 (44/2); 56 – obręb 0001 arkusz 5 jednostka ewidencyjna Ostrowiec Świętokrzyski

• 81/1;79/3; 71; 73; 67; 64; 61/4; 76 (76/2) 1 – obręb 2 arkusz 1 jednostka ewidencyjna Ostrowiec Świętokrzyski

• 45; 49 (49/2) – obręb 0002 arkusz 2 jednostka ewidencyjna Ostrowiec Świętokrzyski

• 38/8; 38/7;38/9; 38/4; 38/1; 35; 34/1; 42; 1 (1/2); 2; 89/1; 37; 33 – obręb 2 arkusz 3 jednostka ewidencyjna Ostrowiec Świętokrzyski

• 61; 60/1; 59/2; 59/3; 58/1; 47; 45; 15/3 (15/6); 15/2; 19; 12/2; 12/3; 11 – obręb 2 arkusz 4 jednostka ewidencyjna Ostrowiec Świętokrzyski

• 20, 18/1 – obręb 4 arkusz 1 jednostka ewidencyjna Ostrowiec Świętokrzyski

• ***budowę/przebudowę urządzeń wodnychlub urządzeń melioracji wodnych szczegółowych:***

• 58/1; 18 – obręb 2 arkusz 4 jednostka ewidencyjna Ostrowiec Świętokrzyski

• 88/1; 89/3 – obręb 2 arkusz 3 jednostka ewidencyjna Ostrowiec Świętokrzyski

• 10/2; 10/1; 9/3 – obręb 3 arkusz 1 jednostka ewidencyjna Ostrowiec Świętokrzyski

• ***przebudowę innych dróg publicznych:***

• 1 – obręb 1 arkusz 5 jednostka ewidencyjna Ostrowiec Świętokrzyski

• 1 – obręb 2 arkusz 1 jednostka ewidencyjna Ostrowiec Świętokrzyski

• 38/8; 89/1 – obręb 2 arkusz 3 jednostka ewidencyjna Ostrowiec Świętokrzyski

• 60/1; 61 – obręb 2 arkusz 4 jednostka ewidencyjna Ostrowiec Świętokrzyski

• 18/1 – obręb 4 arkusz 1 jednostka ewidencyjna Ostrowiec Świętokrzyski

• ***budowy/przebudowy zjazdów:***

• 2/1 (2/4); 22 (22/2); 56; 57 (57/2); 58 (58/2); 64 (64/2) – obręb 1 arkusz 5 jednostka ewidencyjna Ostrowiec Świętokrzyski

• 91 (91/2); 89 (89/3); 90 (90/3) – obręb 1 arkusz 4 jednostka ewidencyjna Ostrowiec Świętokrzyski

• 3 (3/2);13 (13/2) – obręb 1 arkusz 3 jednostka ewidencyjna Ostrowiec Świętokrzyski

• 79/4 (79/6); 66 (66/2); 3 (3/2); 65; 63; 79/2; 78; 77/2; 76 (76/2); 58; 59 (59/2); 75; 73; 71; 49; 47; 67; 45; 64; 43; 62; 41; 61/3 (61/7); 39 (39/2); 38; 37; 36 (36/2); 6 (6/2); 5; 4 (4/2) – obręb 2 arkusz 1 jednostka ewidencyjna Ostrowiec Świętokrzyski

• 45; 43; 39; 6 (6/2); 5; 4; 3 (3/2); 1 (1/2) –obręb 2 arkusz 2 jednostka ewidencyjna Ostrowiec Świętokrzyski

• 38/9;3 (3/2); 1 (1/2) –obręb 2 arkusz 3 jednostka ewidencyjna Ostrowiec Świętokrzyski

• 59/3; 58/1; 47; 43; 27; 17; 16; 9 – obręb 2 arkusz 4 jednostka ewidencyjna Ostrowiec Świętokrzyski

(Wyjaśnia się, że w odniesieniu do nieruchomości, które podlegają podziałowi – przed nawiasem podano numer działki przed podziałem, w nawiasie numery działek po podziale. Ponadto, numery działek objęte liniami rozgraniczającymi projektowane pasy drogowe zostały oznaczone pogrubioną czcionką)

W myśl art. 12 ust. 4 pkt 2 ww. ustawy z dnia 10 kwietnia 2003r. o szczególnych zasadach przygotowania i realizacji inwestycji w zakresie dróg publicznych działki powstałe w wyniku podziału:

• **1/1, 13/1, 3/1, 2/10** –obręb 1 arkusz 3 jednostka ewidencyjna Ostrowiec Świętokrzyski

• **91/, 90/1, 90/2, 35/7, 89/1, 89/2** – obręb 1 arkusz 4 jednostka ewidencyjna Ostrowiec Świętokrzyski

• **64/1, 65/1, 58/1, 57/1, 44/1, 43/1, 22/1, 2/3** – obręb 1 arkusz 5jednostka ewidencyjna Ostrowiec Świętokrzyski

• **3/1, 6/1, 7/1, 8/1, 9/1, 10/3, 11/1, 47/1, 48/1, 55/1, 57/1, 59/1, 59/2, 61/11, 61/13, 62/1, 67/1, 71/1, 73/1, 75/1, 77/1, 79/1, 81/1, 83/1, 85/1, 1/1** – obręb 2 arkusz 3 jednostka ewidencyjna Ostrowiec Świętokrzyski

• **96/6, 49/1, 6/1, 3/1, 2/4, 1/1 –** obręb 2 arkusz 2 jednostka ewidencyjna Ostrowiec Świętokrzyski

• **15/7, 15/5, 10/1** –obręb 2 arkusz 4 jednostka ewidencyjna Ostrowiec Świętokrzyski

• **79/5, 66/1, 3/1, 61/5, 61/6, 76/1, 59/1, 39/1, 36/1, 35/1, 6/1, 4/1** – obręb 2 arkusz 1

jednostka ewidencyjna Ostrowiec Świętokrzyski oraz **w całości działki: 4, 41/1, 41/2, 41/3, 41/4, 41/5, 41/6, 41/7, 49, 41/8, 56, 41/9, 58, 41/10, 63, 66/1, 64, 66/2, 65, 66/3, 66/4, 66/5, 66/6, 66/7, 66/8, 66/9, 66/10, 66/11, 66/12, 88/2, 87** obręb 2 arkusz 3 jednostka ewidencyjna Ostrowiec Świętokrzyski **stają się z mocy prawa własnością Gminy Ostrowiec Świętokrzyski z dniem, w którym decyzja o zezwoleniu na realizację inwestycji drogowej staje się ostateczna za odszkodowaniem ustalonym w odrębnym postępowaniu.**

Decyzji o zezwoleniu na realizacje inwestycji drogowej został nadany rygor natychmiastowej wykonalności.

Jednocześnie, zgodnie z art. 11f ust. 4 ww. ustawy zawiadamiam, że z treścią decyzji można się zapoznać w Starostwie Powiatowym w Ostrowcu Świętokrzyskim przy ul. Iłżeckiej 37 pok. 212od poniedziałku do piątku w godzinach od 7.30 do 15.30.Zapoznanie z decyzją nie jest obowiązkowe.

Zgodnie z pouczeniem zawartym w treści decyzji, stronom postępowania służy prawo wniesienia odwołania od decyzji do Wojewody Świętokrzyskiego za pośrednictwem organu, który wydał decyzję w terminie 14 dni od dnia doręczenia (dokonania) zawiadomienia o wydaniu decyzji.

Wyjaśniam, że stosownie do przepisów art. 49 ustawy z dnia 14 czerwca 1960 r. – Kodeks postępowania administracyjnego zawiadomienie stron w drodze obwieszczenia uznaje się za dokonane po upływie 14 dni od dnia publicznego ogłoszenia zawiadomienia o wydaniu decyzji.

Odwołanie od decyzji o zezwoleniu na realizację inwestycji drogowej powinno zawierać zarzuty odnoszące się do tej decyzji, określać istotę i zakres żądania będącego przedmiotem odwołania oraz wskazywać dowody uzasadniające to żądanie – art. 11g ust. 1a ustawy o szczególnych zasadach przygotowania i realizacji inwestycji w zakresie dróg publicznych.

Z up. Starosty Ostrowieckiego
Naczelnik Wydziału
Architektury i Budownictwa
Łukasz Smyła
(dokument podpisano elektronicznie)

eprasa.pl 934a0355d9

Sięgamy po środki na kolejne autobusy, tym razem elektryczne. Dla bezpieczeństwa, większej dostępności i komfortu mieszkańców!

Powiat Ostrowiecki w partnerstwie z gminą Bodzechów sięga po środki z Unii Europejskiej w ramach projektu dotyczącego rozwoju transportu zbiorowego i poprawy bezpieczeństwa ruchu. Już w najbliższy czwartek Zarząd Powiatu podpisze umowę na realizację tego przedsięwzięcia.

Po zakupie siedmiu busów niskoemisyjnych, które już od roku jeżdżą po drogach Powiatu Ostrowieckiego, planowany nowy zakup obejmuje pięć elektrycznych, zeroemisyjnych autobusów. Jak mówi wicestarosta powiatu **Łukasz Dybiec**, to odpowiedź na oczekiwania i potrzeby mieszkańców, zgłaszane podczas rozmów i spotkań przez ludzi, korzystających z pozamiejskiego transportu publicznego. Powiat Ostrowiecki jest nadal liderem regionu w organizowaniu transportu publicznego dla mieszkańców naszych gmin. Projekt, po stronie Powiatu, a dodatkowo zakłada także budowę trzech stacji ładowania autobusów elektrycznych wraz z infrastrukturą oraz budowę trzech aktywnych, doświetlonych przejść dla pieszych na terenie gminy Bodzechów – w miejscowościach dwa przejścia w Sarnówku Dużym oraz jedno w Szewnie. Po stronie gminy Bodzechów, jako partnera projekt zakłada modernizacje infrastruktury przystankowej poprzez wymianę i montaż 40 nowych wiat na terenie gminy. Wartość projektu to ponad 11 milionów złotych, zaś dofinansowanie ze środków UE to ponad 9,3 miliony złotych, co stanowi 85 procent kosztów przedsięwzięcia. A jego celem jest przede wszystkim poprawa dostępności i jakości pozamiejskiego publicznego transportu zbiorowego, z którego korzystają mieszkańcy oraz zwiększenia bezpieczeństwa ruchu drogowego na terenie Powiatu Ostrowieckiego, przy jednoczesnym dbaniu o naturalne środowisko, poprzez zmniejszenie emisji zanieczyszczeń. Dzięki nowym, elektrycznym autobusom zwiększy się komfort podróżowania mieszkańców, a także dostępność komunikacji publicznej dla osób o szczególnych potrzebach. Nowe autobusy elektryczne wzmocnią dotychczasowy tabor Powiatu Ostrowieckiego, a - co najważniejsze - bezpieczeństwo.

A. Mroczek

Łukasz Dybiec wicestarosta powiatu ostrowieckiego

Wykorzystujemy każdą możliwość, aby pozyskiwać środki na poprawę bezpieczeństwa i dostępności komunikacyjnej mieszkańców, jako organizator transportu publicznego. Projekt, który realizujemy w partnerstwie z gminą Bodzechów jest odpowiedzią na te potrzeby i oczekiwania. Nowe autobusy elektryczne wzmocnią nasz dotychczasowy tabor, a przede wszystkim dostępność i komfort podróżowania także osobom o szczególnych potrzebach, a - co istotne - są to autobusy zeroemisyjne.

Za nami Krzemionkowskie Spotkania z Prehistorią

Już po raz XIV Rezerwat Krzemionki zaprosił mieszkańców i turystów na niesamowitą przygodę i możliwość poznania codzienności życia naszych przodków. Dzięki pokazom, warsztatom i prezentacjom uczestnicy mogli przenieść się do Epoki Kamienia i dotknąć sztuki, rzemiosła i obrzędów. Nieco kapryśna aura nie przeszkodziła poszukiwaczom przygód, którzy chętnie korzystając z bezpłatnych linii turystycznych przybywali do Rezerwatu, którego wyjątkowość potwierdza Lista Światowego Dziedzictwa UNESCO . O niesamowitej energii i magii tego miejsca mówili starosta ostrowiecki **Agnieszka Rogalińska**, wicestarosta **Łukasz Dybiec,** przewodniczący Rady Powiatu **Mariusz Pasternak** oraz dyrektor Muzeum Historyczno – Archeologicznego dr **Andrzej Przychodni**. Wydarzenie wpisało się z obchody Jubileuszu 60 -lecia Muzeum oraz 100 -lecia ostrowieckiego muzealnictwa, a także w 104 rocznicę odkrycia Krzemionek przez geologa i paleontologa, prof. Jana Samsonowicza.

(am)

eprasa.pl 934a0355d9

NUMER 29(3715)
20 lipca 2026 R.
Gazeta Ostrowiecka

Druga rezerwa środków Funduszu Pracy na aktywizację osób bezrobotnych i wsparcie przedsiębiorców zdecydowanie za mała!

Powiatowy Urząd Pracy w Ostrowcu Świętokrzyskim po raz drugi w tym roku ubiegał się o środki z rezerwy Funduszu Pracy. Pierwszy nabór miał miejsce w lutym br. i wówczas kwota do podziału dla wszystkich 341 powiatowych i miejskich urzędów pracy wyniosła 150 milionów, zaś Powiatowy Urząd Pracy w Ostrowcu Świętokrzyskim otrzymał 945 tysięcy. Środki te pozwoliły na aktywizację zawodową 85 osób. Drugi nabór został ogłoszony 14 lipca br., a maksymalna kwota do podziału to 87 milionów.

-Widzimy wyraźnie, że kwota ta jest znacznie niższa od poprzedniej, dlatego też Powiatowy Urząd Pracy w Ostrowcu Świętokrzyskim otrzymał środki na poziomie nieco ponad 390 tysięcy, co pozwoli na aktywizację maksymalnie 40 osób. Grupą docelową będą osoby bezrobotne , zarejestrowane w Powiatowym Urzędzie Pracy. Trzeba dodać, że makysnalan kwoata dla poszczególnych samorządów powiatowych została wyliczona z uwaględnieniem liczby zarejestrowanych bezrobotnych oraz stopy bezrobocia rejestrowanego. Kwota przyznana na całe województwo świętokrzyskie w tym podziale to jedynie nieco ponad 3,8 milionów złotych. Największą kwotę ponad 442 tysiące otrzymał Powiatowy Urząd Pracy w Opatowie, gdyż stopa bezrobocia na koniec maja br. wyniosła tam 15,9 procent, powiat skarżyski jako druga kwota przy stopie bezrobocia ponad 14,6 procent otrzymał ponad

435 tysięcy, a Powiatowy Urząd Pracy w Ostrowcu, gdzie stopa bezrobocia na koniec maja br. wyniosła 12,3 procent otrzymał właśnie ponad 390 tysięcy złotych. Niepokoi fakt, że środki w tym roku sa wyjątkowo małe. Wspominaliśmy wcześniej, że 1,7 miliarda zlotych to kwota pomniejszona już w 2026 roku na aktywizację zawodową. W 2025 roku było to 3, 1 miliardy złotych. Mniej pieniędzy to mniej miejsc pracy na terenie powiatów, to mniej wsparcia dla przedsiębiorców w ramach prac interwencyjnych, czy doposażeń miejsc pracy. To także mniejsza aktywizacja w postaci dotacji, czy staży. Dlatego też złożyliśmy ten wniosek z nadzieją, że w przyszłym roku nastąpi zmiana co do podziału podstawowego limitu środków Funduszu Pracy i będzie ona na poziomie 2025 roku – mówiła **Małgorzata Stafijowska**, dyrektor Powiatowego Urzędu Pracy w Ostrowcu Świętokrzyskim.

Z drugiej rezerwy środków Funduszu Pracy uda się łącznie objąć 40 osób, to zdecydowanie mniej o ponad połowę w porównaniu do pierwszego w tym roku rozdania. Priorytetem jest tworzenie nowych miejsc pracy w powiecie ostrowieckim, a więc środki te zostaną zagospodarowane głównie na subsydiowane zatrudnienie. Stosowne wnioski zostaną przekazane do Marszałka Województwa i po akceptacji będą realizowane w kolejnych miesiącach.

A. Mroczek

GIEŁDA PRACY

**Zaopiekuję się osobą starszą, możliwość opieki całodobowej, tel. 502 909 401

**Zaopiekuje się osobą starszą, sprzątanie, gotowanie, podawanie leków, spacery oraz wszystkie zajęcia z wyjątkiem dźwigania, tel. 571 257 862

**Mężczyzna bez nałogów, odpowiedzialny, podejmie pracę w budowlance jako pomocnik, może być delegacja, lub w innych zawodach, tel. 736 637 316

**Zaopiekuję się osobą starszą. Możliwość opieki całodobowej, tel.502 909 401

**Kobieta podejmie się sprzątania domów, mieszkań, umyję okna. Tel 502 -591-613

**Zaopiekuję się osobą starszą, tel. 500 096 247

**Szukam pracy, orzeczenie o niepełnosprawności, stopień znaczny, symbol 04-0, tel. 601 560 459

**Zaopiekuję się osobą starszą, tel. 500 096 247

**Mężczyzna w średnim wieku, bez nałogów, podejmie pracę na budowie jako pomocnik lub w innych zawodach, może być w delegacji, tel. 736 637 316

CZYTELNIKU! MOŻESZ NA NAS LICZYĆ!

Coś Cię bulwersuje?
Z czymś się nie zgadzasz?
Chcesz wyrazić swoją opinię?
Szukasz rozwiązania swoich problemów?

PISZ: na adres e-mailowy: ostrowiecka@ostrowiecka.pl lub pocztowy: „Gazeta Ostrowiecka", ul. Polna 9 G; 27 -400 Ostrowiec Św.

DZWOŃ: **41 265 38 00** w godz. 9.00 - 12.00 lub pod nr dyżurny **696 467 719**

Uciążliwe kocie sąsiedztwo

- Mieszkam w bloku. Sąsiadka z góry ma 5 kotów. Z jej mieszkania wydobywa się uciążliwy i nieprzyjemny zapach, rozchodzący się po całej klatce schodowej. Smród przenika do mieszkań współlokatorów przez instalację wentylacyjną, utrudniając życie Właścicielka kotów kwituje to stwierdzeniem, że nienawidzimy zwierząt. Jak możemy ten problem rozwiązać –pyta czytelniczka.

- Prawo w tego typu przypadkach jest dość ogólne – **wyjaśnia mgr Przemysław Plaskota**. Nie reguluje, ile zwierząt można trzymać w mieszkaniu w budynku wielokondygnacyjnym. Jednakże, jeśli z mieszkania wydobywa się fetor albo wychodzą z niego robaki, to może tu mieć zastosowanie art. 16 ustawy o własności lokali, który pozwala wspólnocie żądać sprzedaży mieszkania w drodze licytacji. Już wielokrotnie sądy uwzględniały tego typu sprawy. Nie są one jednak proste. Warto wcześniej zgłosić sprawę do zarządcy budynku. Mimo wszystko należy rozmawiać. Można ewentualnie skorzystać z pomocy mediatora.

/m/

KUPON NA PORADĘ PRAWNĄ
mgr Przemysław Plaskota
w redakcji
i pod numerem
tel. 601 621 734
czwartek 23 lipca 2026
między 9.00-10:00.

PCO SERWIS S.A.
Oddział w Smugach (k. Ćmielowa)
zatrudni pracowników
na stanowsika
Ślusarz – spawacz
Ślusarz – monter
Murarz przemysłowy/pomocnik
Wynagrodzenie 5000-6000 zł brutto
+ premia uznaniowa
Kontakt: +48 790 325 005
+48 698 009 517

Od 1 lipca można składać wnioski o wyprawkę szkolną

-Rodzice mogą już składać wnioski o wypłatę świadczenia z programu Dobry Start na wyprawkę szkolną dla dzieci. 300 zł przysługuje na każde uczące się w szkole dziecko w wieku do 20 lat, a jeżeli ma orzeczoną niepełnosprawność, to do ukończenia 24 lat – informuje **Paweł Szkalej, rzecznik prasowy ZUS O/Kielce.**

Wnioski na nowy okres świadczeniowy, zainteresowani mogą wysyłać **od 1 lipca do końca listopada**. Jeżeli wniosek trafi do ZUS-u do końca sierpnia, to Zakład wypłaci pieniądze do 30 września.

Świadczenie 300 plus przysługuje raz w roku na dziecko, które uczy się w szkole, aż do ukończenia przez nie 20 lat lub 24 lat – w przypadku dzieci z niepełnosprawnością. Pieniądze nie przysługują dzieciom, które uczą się w tak zwanych zerówkach, ani studentom. Wiek 20 i 24 lata liczy się rocznikowo, co oznacza, że uczniowie ostatnich klas techników i liceów oraz uczniowie szkół policealnych także są uprawnieni do świadczenia, jeżeli 20 albo 24 rok życia ukończyli przed rozpoczęciem roku szkolnego.

Rodzice i opiekunowie, bez względu na dochody i sytuację zawodową, mogą otrzymać jednorazowo 300 zł na zakup podręczników, zeszytów, sprzętów oraz wszelkiego wyposażenia niezbędnego do nauki w szkołach podstawowych, liceach, szkołach policealnych oraz innych placówkach edukacyjnych.

Wniosek o świadczenie z programu Dobry Start można złożyć tylko elektronicznie – przez aplikację mZUS, platformę eZUS, bankowość elektroniczną lub portal Emp@tia. Warto sprawdzić, czy we wniosku poprawne są PESEL dziecka, nazwa i adres szkoły oraz numer konta, bo ZUS będzie wypłacał świadczenie wyłącznie na wskazany rachunek bankowy.

W ubiegłym roku do Zakładu Ubezpieczeń Społecznych wpłynęło łącznie ponad 3,3 mln wniosków o świadczenie na niemal 4,9 mln dzieci. Kwota wypłaconych świadczeń wyniosła ponad 1,4 mld zł.

Cudzoziemiec, który mieszka z dzieckiem na terenie Polski, uzyska prawa do świadczenia, jeśli był aktywny zawodowo, w miesiącu poprzedzającym miesiąc złożenia wniosku.

Cudzoziemcy spoza UE/EFTA/Wielkiej Brytanii (osoby objęte umową wystąpienia) oraz obywatele Ukrainy ze statusem UKR muszą spełnić dodatkowy warunek. We wnioskach o świadczenie dobry start wskażą dane dotyczące dokumentu przekroczenia granicy i dokumentu potwierdzającego legalność pobytu w Polsce. Dotyczy to także dziecka.

W świętokrzyskim w ubiegłym roku wpłynęło ponad 93 tys. wniosków dla ponad 130 tys. dzieci.

/opr. m/

eprasa.pl 934a0355d9

Ciężkie grzechy użytkowników hulajnóg

W dniu 15 lipca 2026 r. świętokrzyscy policjanci przeprowadzili kontrole osób poruszających się na hulajnogach. Zwracali uwagę m.in. na stan techniczny hulajnóg, w tym sprawność hamulców i oświetlenia, a także na zachowanie kierujących. Mundurowi sprawdzali również prędkość, z jaką poruszają się osoby na hulajnogach. Przekroczenie dozwolonej prędkości jest wykroczeniem.

- Funkcjonariusze przeprowadzili 295 kontroli, z których 5 zakończyło się mandatem za jazdę po alkoholu –poinformowało Biuro Prasowe KWP w Kielcach. Ujawnionych zostało 6 młodych użytkowników hulajnóg bez kasku, a dwie osoby kierowały bez uprawnień. Odnotowali 10 przypadków zbyt szybkiej jazdy po chodniku w obecności pieszych. Policjanci ujawnili 24 wykroczenia w relacji kierujący hulajnogą – pieszy.

W ostatnim czasie mamy do czynienia z gwałtownym wzrostem liczby groźnych zdarzeń drogowych z udziałem użytkowników hulajnóg. Ofiarami oraz sprawcami wypadków coraz częściej są młodzi ludzie. Niestety, nie tylko nastolatki, ale także ich rodzice okazują się niewrażliwi na ostrzeżenia kierowane pod ich adresem. Zdarza się, że jeżdżą także po przejściach dla pieszych, co nie powinno mieć miejsca.

Wpadły pod opla

W Ostrowcu Świętokrzyskim na Alei Jana Pawła II, kierująca oplem potrąciła dwie nastolatki.

-Dziewczynki w wieku 12 i 13 lat poruszały się na hulajnodze –mówi asp. **Rafał Dobrowolski** z KPP w Ostrowcu Świętokrzyskim. W chwili, gdy zjeżdżały z przejścia dla pieszych, nadjechał pojazd matki Opel, kierowany przez 28-latkę Dziewczynki nie miały założonych kasków ochronnych. Jedna z dziewczynek, którą uskarżała się na ból głowy i urazy kończyn, została zabrana przez śmigłowiec Lotniczego Pogotowia Ratunkowego do szpitala w Kielcach.

Kierująca samochodem osobowym była trzeźwa.

Ponad 2 promile

Funkcjonariusze Wydziału Ruchu Drogowego sandomierskiej jednostki podczas patrolu zauważyli kierującego hulajnoga elektryczną, którego tor jazdy wskazywał, że może znajdować się pod wpływem alkoholu.

-34-letni mężczyzna, mieszkaniec gminy Łoniów poruszał się drogą wojewódzką w miejscowości Świniary Nowe, mimo że powinien korzystać z chodnika –mówi asp. **Iwona Paluch** z KPP w Sandomierzu. Dodatkowo przewoził na hulajnodze ładunek w postaci worka z zawartością o wadze ok. 10 kilogramów, co jeszcze bardziej wpływało na złą stabilność pojazdu i bezpieczeństwo jazdy. Przeprowadzone badanie stanu trzeźwości potwierdziło przypuszczenia policjantów – kierujący miał blisko 2 promile alkoholu w organizmie.

W związku z popełnionymi wykroczeniami funkcjonariusze sporządzili dokumentację do wniosku o ukaranie do Sądu Rejonowego w Sandomierzu.

Wpadła pod mercedesa

W miejscowości Gołoszyce 19-letnia kierująca hulajnogą elektryczną, w trakcie włączania się do ruchu na drogę krajową nr 74, zderzyła się z pojazdem marki Mercedes, kierowanym przez 23-latkę.

-Zarówno 19-latka, jak i kierująca autem 23-latka były trzeźwe –mówi st. asp. **Katarzyna Czesna–Wójcik**, oficer prasowy KPP w Opatowie. W wyniku zdarzenia kobieta z obrażeniami ciała przewieziona została do szpitala.

Nastolatki z obrażeniami

Na terenie Ostrowca Świętokrzyskiego doszło do dwóch groźnie wyglądających wypadków z udziałem małoletnich użytkowników hulajnóg elektrycznych. W tych zdarzeniach 13 i 14-latka odniosły obrażenia ciała.

-Do pierwszego ze zdarzeń doszło na ul. 11 Listopada w Ostrowcu Świętokrzyskim –mówi komisarz **Ewelina Wrzesień**, oficer prasowy KPP w Ostrowcu Świętokrzyskim. Jak wynika ze wstępnych ustaleń, 14-latka, poruszając się hulajnogą elektryczną po ścieżce rowerowej, w pewnym momencie straciła nad nią panowanie i przewróciła się. W związku z odniesionymi obrażeniami nastolatka została przetransportowana do szpitala śmigłowcem Lotniczego Pogotowia Ratunkowego.

Policjanci ustalili, że 14-latka jechała bez kasku ochronnego oraz nie posiadała karty rowerowej.

Z kolei na parkingu sklepowym, znajdującym się przy ul. 11 Listopada, 13-latka jadąca hulajnogą elektryczną przejechała przez wolne miejsca parkingowe pomiędzy zaparkowanymi autami i wpadła wprost przed prawidłowo jadący samochód marki Hyundai. W tym przypadku okazało się, że 13-latka miała założony kask ochronny oraz posiadała uprawnienia do kierowania hulajnogą.

Na szczęście obie dziewczynki nie odniosły zagrażających życiu obrażeń.

Włączcie myślenie

Biuro Prasowe KWP w Kielcach informuje, że do kierowania hulajnogą elektryczną przez osoby w wieku od 10 lat do 18 lat wymagana jest karta rowerowa lub prawo jazdy kategorii AM, A1, B1 lub T. Dla osób, które ukończyły 18 lat, dokument taki nie jest wymagany. Prędkość dopuszczalna dla hulajnogi to 20 km/h. Poruszanie się hulajnogą elektryczną po drodze publicznej przez dziecko do 10 lat jest zabronione. Mogą one jedynie poruszać się hulajnogą elektryczną wyłącznie pod opieką osoby dorosłej w strefie zamieszkania.

Kierujący hulajnogą elektryczną jest obowiązany jechać drogą dla rowerów lub pasem ruchu dla rowerów, jeżeli są one wyznaczone dla kierunku, w którym się porusza lub zamierza skręcić. W przypadku, gdy brakuje wydzielonej drogi dla rowerów oraz pasa ruchu dla rowerów, powinien jechać po jezdni, po której ruch pojazdów jest dozwolony z prędkością nie większą niż 30 km/h.

Natomiast korzystanie z chodnika lub drogi dla pieszych przez kierującego hulajnogą elektryczną jest dozwolone wyjątkowo. Tylko wtedy, gdy zgodnie z przepisami, pojazdy po jezdni poruszają się z prędkością większą niż 30 km/h i brakuje wydzielonej drogi dla rowerów oraz pasa ruchu dla rowerów. Hulajnogą elektryczną po chodniku należy jechać z prędkością zbliżoną do prędkości pieszego, zachować szczególną ostrożność, ustępować pierwszeństwa pieszemu oraz nie utrudniać jego ruchu.

Od 3 czerwca 2026 r. obowiązują przepisy dotyczące bezpieczeństwa najmłodszych uczestników ruchu drogowego. Rowerzyści, kierujący hulajnogą elektryczną lub UTO (urządzenie transportu osobistego) do 16. roku życia mają obowiązek używania kasków ochronnych. **(w)**

Wojewódzkie święto policjantów

W dniu 17 lipca 2026 r., w Busku Zdroju, świętowali policjanci garnizonu świętokrzyskiego.

Jak podało Biuro Prasowe KWP w Kielcach, zgromadzonych gości przywitała Tężnia Solankowa mieszcząca się w Parku Zdrojowym, stanowiąca jeden z najbardziej nowoczesnych obiektów tego typu w Polsce. Podczas wydarzenia obecni byli mieszkańcy miasta, funkcjonariusze i pracownicy świętokrzyskiej Policji, jej kadra kierownicza z Komendantem Wojewódzkim Policji w Kielcach, inspektorem **Zbigniewem Nowakiem** na czele. Swoją obecnością zaszczycił zgromadzonych Komendant Główny Policji generalny inspektor **Marek Boroń**.

(w)

Z POLICYJNYCH RAPORTÓW

Motocyklista najechał na Toyotę

W dniu 17 lipca 2026 r., o godz. 9.44, w miejscowości Baćkowice na drodze K-74, doszło do wypadku z udziałem motocyklisty.

Jak podali policjanci, 50-latek kierując motocyklem marki Yamaha najechał na tył poprzedzającego pojazdu. Toyotą kierowała 52-latka. Motocyklista został przewieziony do szpitala. Oboje uczestniczy zdarzenia drogowego byli trzeźwi.

To kolejny przypadek, kiedy to dochodzi do zderzenia kierującego motocyklem z autem osobowym. Wina uczestników takich zdarzeń rozkłada się raz na jedną, raz na drogą stronę. A to dobra okazja, aby przypomnieć wszystkim uczestnikom ruchu, aby zachowali ostrożność na drodze. Nie wystarczy tu jedynie umiejętność kierowania swoim pojazdem, trzeba też myśleć za innych.

Stracił prawko, ale zyskał wysoki mandat i 13 punktów

Wczoraj policjanci z Wydziału Ruchu Drogowego opatowskiej jednostki zatrzymali, kierującego Fordem. 48–latek, na krajowej trasie nr 79 w miejscowości Sobótka, jechał o 54 km/h za szybko.

-Podczas sprawdzenia w policyjnych bazach danych okazało się, że wykroczenie to 48-latek popełnił w warunkach recydywy -mówi st. asp/ **Katarzyna Czesna –Wójcik**, oficer prasowy KPP w Opatowie. W takiej sytuacji taryfikator przewiduje mandat w wysokości 3.000 złotych. Kierujący otrzymał też 13 punktów karnych, a także stracił prawo jazdy na 3 miesiące.

Wandale uszkodzili auta

W dniu 14 lipca 2026 r., o godz. 2 w nocy, w Ostrowcu Świętokrzyskim na niestrzeżonym parkingu osiedlowym, nieznany sprawca poprzez rozbicie przedniej szyby, dokonał uszkodzenia samochodu marki Toyota. Właściciel oszacował wartość strat na kwotę 1.500 złotych.

W dniu 13 lipca 2026 r. w Ostrowcu Świętokrzyskim os. Stawki, nieznany sprawca dokonał uszkodzenia pojazdu marki Dacia. Wandal porysował powłokę lakierniczą tego pojazdu, powodując duże straty, Właściciel oszacował ich wartość na kwotę blisko 7.000 złotych.

Awantura i narkotyki

W dniu 10 lipca 2026 r. opatowscy policjanci interweniowali w związku ze zgłoszeniem dotyczącym awantury domowej na terenie gminy Opatów. Według zgłoszenia 17-letni mieszkaniec miał zachowywać się agresywnie wobec swoich bliskich.

-W trakcie prowadzonych czynności w miejscu interwencji mundurowi zabezpieczyli narkotyki, które jak się okazało, należały do młodego mężczyzny. Łącznie zabezpieczono 35 gramów marihuany, kilka porcji amfetaminy oraz gotówkę w kwocie około 10 tysięcy złotych – mówi st. asp/ **Katarzyna Czesna – Wójcik**, oficer prasowy KPP w Opatowie. 17-latek został zatrzymany i usłyszał zarzuty posiadania narkotyków. O jego dalszym losie zdecyduje sąd. **(w)**

eprasa.pl 934a0355d9

NUMER 29(3715)
20 lipca 2026 R.
Gazeta Ostrowiecka

Zaczarowany świat komiksów

Artur Ćmikiewicz urodził się w dniu 30 września 1977 roku w Starachowicach. Ojciec **Adam** był rodowitym ostrowczaninem, a mama **Danuta** pochodzi z okolic Włoszczowy. Ukończył Szkołę Podstawową Nr 3 im. Bolesława Chrobrego w Ostrowcu Świętokrzyskim. Kontynuował naukę w II Liceum Ogólnokształcącym im. Joachima Chreptowicza w Ostrowcu Świętokrzyskim. Wybrał profil humanistyczny, a jego wychowawczynią była pani **Alicja Sokołowska.** Studiował historię w Wyższej Szkole Pedagogicznej w Częstochowie. W mieście, a nawet szerzej w Polsce, znany jest ze swej pasji do komiksów.

Na początku byli Bolek i Lolek

Jego przygoda z komiksem łączy się tak naprawdę z pierwszymi samodzielnymi krokami czytelniczymi. W okresie, gdy już jako bardzo młody szkrab, radzący sobie samodzielnie z czytaniem, stawiał pierwsze kroki w bibliotece szkolnej, to zazwyczaj wybierał historie obrazkowe z Bolkiem i Lolkiem czy Koziołka Matołka. Za chwilę przyszły pierwsze Tytusy Papcio Chmiela czy Kajko i Kokosz Janusza Christy.

-Oczywiście załapałem się również na legendarny Świat Młodych i komiksy na ostatniej stronie -mówi. Tam poznałem pierwsze komiksy Baranowskiego, Rosińskiego czy Raczkiewicza. To był tak naprawdę wyjątkowy czas, który wspominam bardzo miło, a komiksy były takim kolorowym elementem w przestrzeni, który został w pamięci do dzisiaj.

Lata 80. XX wieku zaowocowały- prawdziwym wysypem tytułów rodzimych twórców, jak i zagranicznych (częsty kierunek to tytuły z tzw. bloku wschodniego np. Węgry), których nakłady do dzisiaj robią wrażenie.Każdy komiks, który pojawiał się w pobliskiej księgarni, czytany był dziesiątki razy i do dzisiaj poszczególne kadry zostały w pamięci.

-Ważnym etapem na tej komiksowej drodze była transformacja ustrojowa, bo wraz z nią nastąpił przypływ amerykańskich tytułów na polskim rynku - opowiada. Pojawiło się wydawnictwo TM- Semic i zeszytowe wydania w kioskach takich komiksów, jak Batman, Superman, Spider- Man czy Punisher. To było czyste szaleństwo, panie z kiosków miały nas z pewnością dość. Wyczekiwanie pod kioskiem na kolejny tytuł i pytanie co chwilę „czy już przyszedł", to musiało być uciążliwe. No chyba, że Twój rodzic miał teczkę. No to wówczas byłeś spokojny.

Po jakimś czasie nastąpiło przewartościowanie rynku komiksowego, co spowodowało , że wydawnictwo TM- Semic nie wytrzymało konkurencji, ale pojawili się na rynku inni, jak choćby doskonale znany wszystkim Egmont (największy gracz na rynku).Na początku XXI wieku zaczęły pojawiać się kolejne wydawnictwa.

-To oczywiście była świetna informacja dla mnie i moich kolegów, bo mogliśmy czytać coraz więcej i cieszyć się tym –kontynuuje swą wypowiedź Artur Ćmikiewicz. Naturalnym było, że komiksów na półkach przybywało i zainteresowanie wzrastało do tego stopnia, że zaczęliśmy pojawiać się na imprezach komiksowych. Dwie największe to oczywiście Międzynarodowy Festiwal Komiksów i Gier w Łodzi i Komiksowa Warszawa. To była dla nas okazja do poznania polskich twórców i tych zagranicznych. Poznawaliśmy również polskich wydawców, bywaliśmy na spotkaniach autorskich podczas tych festiwali i często staliśmy godzinami w kolejkach po wrys lub autograf. To był świetny czas, który tak naprawdę trwa do dzisiaj.

Oczywiście przełom przyszedł wraz Social Mediami. Wszystko przyspieszyło za sprawą Facebooka, Instagrama, a wcześnie często odwiedzane serwisy komiksowe czy blogi tematyczne powoli ustąpiły im miejsca.Tak jak wszystko znalazło tam swoje miejsce, tak i komiks również.

-Przełomem dla mnie okazał się Instagram, na którym wrzuciłem po raz pierwszy post z przeczytaną książką i później komiksem –podkreśla A. Ćmikiewicz. Kolejny akcent konkretnego dnia, który miał być tylko drobną informacją na temat pewnej aktywności czytelniczej. Okazało się, że Instagram, to dobre miejsce do pisania o tym co się czyta, a ja stwierdziłem pewnego dnia, że to dobry pomysł za namową kilku osób ruszyłem z pisaniem o komiksach i spokojnie krok po kroku rozwijałem swój profil PERSPEKTYWA KOMIKSOWA.

Po jakimś czasie wszedł we współpracę recenzencką z kilkoma wydawnictwami, a to spowodowało, że za chwilę został zaangażowany w prowadzenie spotkań podczas wyżej wymienionych imprez w Łodzi i Warszawie. Zaczął również opowiadać o komiksach i zapraszać ludzi z tego środowiska do swojej audycji GRAMY NIEZALEŻNIE w Radiu Ostrowiec. Od jakiegoś czasu wraz z **Oskarem Zimolągiem** (Ostrowczaninem mieszkającym na stałe we Francji) prowadzi podcast „Porozmawiajmy o komiksach", który odbywa się w ramach jego audycji. I cyklicznie rozmawia z **Robertem Burdą** o komiksie europejskim.

-Od jakiegoś czasu jestem również wiceprezesem POLSKIEGO STOWARZYSZENIA KOMIKSOWEGO, co oczywiści jest dla mnie ogromnym wyróżnieniem, ale również wiąże się z dodatkowymi obowiązkami –podkreśla z dumą PSK organizuje co roku festiwal Komiksowa Warszawa i czynnie uczestniczy w organizacji pobytu i prezentacji polskiej środowiska komiksowego reprezentacji na największym festiwalu komiksowym w Europie, we francuskim Angouleme. Tam tez miałem przyjemność być i we współpracy z Instytutem Adama Mickiewicza i Instytutem Książki, poprowadzić Dzień Polski poświęcony polskim artystom na tym festiwalu. Jestem również autorem kilku not recenzenckich do katalogu polskich komiksów na tenże festiwal.

Mój rozmówca jest szczęśliwy, że może świat komiksu w jego wielu odsłonach prezentować również mieszkańcom Ostrowca Świętokrzyskiego. Miejskie Centrum Kultury od jakiegoś czasu staje się coraz jaśniejszym punktem na mapie komiksowej Polski (co zostało zauważone podczas ostatniego festiwalu w Warszawie).

-W naszych murach zaczęli pojawiać się artyści z Polski, którzy albo prowadzili warsztaty (Berenika Kołomycka, Maciej Pałka), albo odbywały się z nimi spotkania autorskie (Hubert Czajkowski, Maciej Pałka, Wojciech Birek), czy wydawcy jak Jarosław Składanek z Kultury Gniewu. Foyer kina Etiuda OBK gościło dwie wystawy; autorską **Macieja Pałki** i ciągle jeszcze dostępną wystawę prac australijskiego twórcy **Shauna Tana** -mówi. Mieliśmy również przyjemność gościć **Marka Wójcickiego**, historyka z Muzeum Historyczno-Archeologicznego w Ostrowcu, który zaprezentował uczniom ostrowieckich szkól prezentacje pt. „Komiks historyczny jako narzędzie pedagogiczne". Zaś w ramach miesiąca języka francuskiego spotkanie z uczniami szkól z Ostrowca Świętokrzyskiego i Starachowic miał wieloletni tłumacz komiksów z języka francuskiego, wyżej wspomniany **Wojciech Birek** - polski twórca, tłumacz i nauczyciel akademicki.

Miejskie Centrum Kultury oferuje również cykliczne warsztaty komiksowe, w których Artur Ćmikiewicz stara się wprowadzić młodych miłośników tego medium w świat komiksu. Przedstawić możliwości, jakie daje, język jakim operuje i narzędzia jakimi się posługuje.Podczas tych zajęć staramy się zachęcić bardzo młodych ludzi do zabawy w obrębie tego medium i oczywiście w dużej mierze opieramy się na praktycznych aspektach, a to oznacza, że co chwilę powstaje jakiś komiks.

-W kwietniu ruszyliśmy również z pierwszą edycją YAMACONU – konwentu kultury japońskiej, mangi i anime - dodaje. Tutaj nie mogło, oczywiście, zabraknąć komiksowych wątków. Jednym z gości konwentu był założyciel wydawnictwa Hanami - **Jarosław Bolałek**. Sam Yamacon to również cała masa różnych atrakcji. Za nami dwa dni wypełnione warsztatami, prelekcjami i konkursami. Przez dwa dni budynek Miejskiego Centrum Kultury opanowany był przez wystawców z całego kraju i setki uczestników, którzy korzystali ze wszystkich atrakcji tego konwentu. Śmiało możemy powiedzieć, że pierwsza edycja cieszyła się bardzo dużym zainteresowaniem.Tutaj oczywiście podziękowania należą się trzem osobom, które w nieprzypadkowej kolejności miały realny wpływ na to, żeby to wydarzenie powstało lub po prostu było inspiracją. Mam na myśli dyrektora MCK-u **Marka Cichosza, Joannę Pikus** i wiceprezydent **Katarzynę Piętos**. Oczywiście w przyszłym roku YAMACON powróci.

Jeśli zaś chodzi o nadchodzącą przyszłość, to z pewnością po wakacjach pojawią się kolejne, okazyjne warsztaty tematyczne, które w poprowadzą twórcy komiksowi z Polski. Zapowiada się również kolejne autorskie spotkanie i tym razem będzie to gość z zagranicy. I być może kolejna wystawa.

Wydarzenia w Miejskim Centrum Kultury to jasny dowód na to, że komiks to bardzo atrakcyjna przestrzeń otwarta tak naprawdę dla wszystkich bez względu na wiek, zainteresowania czytelnicze czy poziom zaawansowania w tej przestrzeni. Każdy tu może znaleźć coś dla siebie i każdy może spróbować postawić ten pierwszy krok. Nigdy nie jest za późno.

Praca i koszykówka

Po studiach Artur Ćmikiewicz pracował w Galerii Obrazów w Kielcach. Potem podjął pracę w sklepie sportowym Jordan w Ostrowcu Świętokrzyskim. Ze względu na pasję i naturalne predyspozycje należał do Ostrowieckiego Klubu Koszykówki.Grał zazwyczaj jako niski skrzydłowy albo rzucający obrońca. Potem koszykówkę zamienił na badminton i wraz z osobami tworzącymi Ostrowieckie Stowarzyszenie Badmintona uczestniczył w treningach, które odbywają się w hali Liceum numer I imienia Stanisława Staszica. Po kilku krótszych doświadczeniach zawodowych w handlu oraz próbach pracy w oświacie, na kolejne 17 lat odnalazł swoje miejsce w pracy w salonie jubilerskim.

Artur Ćmikiewicz jest radnym miejskim obecnej kadencji. Reprezentuje m.in. dolną część miasta osiedle Ludwików i Hutnicze, Denków oraz Rosochy.

(w)

eprasa.pl 934a0355d9

Rodzinna zabawa w Waśniowie – Moc ukryta w ziarnach

Mnóstwo atrakcji czekało na uczestników Festynu Rodzinnego, który odbył się 12 lipca br. na waśniowskich błoniach. Stoiska gastronomiczne z bogatą ofertą, stragany z zabawkami i innymi gadżetami, a przede wszystkim wpadająca w ucho muzyka, przyciągnęły nie tylko mieszkańców gminy, lecz również chętnych do rodzinnej zabawy z okolic.

Organizatorami wakacyjnej imprezy byli: wójt **Krzysztof Gajewski** oraz Gminny Ośrodek Kultury i Sportu w Waśniowie. Wszystkich przybyłych powitali: przewodniczący Rady Gminy **Mirosław Chamera**, sekretarz gminy **Joanna Zajączkowska**, dyrektor Gminnego Ośrodka Kultury i Sportu **Marzena Karcz** oraz przedstawiciele Świętokrzyskiej Izby Rolniczej, która przygotowała stoisko z piknikiem zbożowym „Moc ukryta w ziarnach". Imprezę zainaugurowały prezentacje artystyczne i atrakcje w ramach bloku profilaktycznego „Aktywnie i zdrowo" - od folklorystycznego wokalu Koła Gospodyń Wiejskich „Sami Swoi", poprzez rockowe brzmienie zespołu „Wal Cover" z GOKiS w Waśniowie, po satyryczny spektakl „Ristorante", w wykonaniu teatru ulicznego „Na Walizkach" oraz animacje i zabawy z grupą „ABC Dziecka".

Najmłodsi mieli okazje za darmo poszaleć na kolorowych dmuchańcach, a przy stoisku profilaktycznym GOKiS uczestniczyć w grach i zabawach z animatorkami. Dla nieco starszych zostały przygotowane także materiały i ulotki profilaktyczne. W strefie zdrowia swoje stoiska mieli przedstawiciele Gminnego Zakładu Opieki Zdrowotnej w Waśniowie, Powiatowej Stacji Sanitarno – Epidemiologicznej w Ostrowcu Świętokrzyskim oraz Depil Concept. Wieczorem scena należała do zespołów z nut ą disco polo i dance. Publiczność poddała się energetyzującym rytmom „Midix" „Eni" i „Topky", a finałem imprezy była zabawa taneczna z DJ PatRick. Był to niezwykły czas rodzinnej, wakacyjnej integracji, a podczas wspólnej zabawy każdy mógł znaleźć coś dla siebie.

A. Mroczek

INFORMATOR
SAMORZĄDOWY GMINY WAŚNIÓW

Urząd Gminy Waśniów
27-425 Waśniów, ul. Rynek 24
tel. 41/ 26 46 026, 26 46 042, fax 41/26 46 028
e-mail: sekretariat@wasniow.pl

W wakacyjnym obiektywie

Letnie, pogodne dni sprzyjają spacerom po urokliwych, leśnych zakątkach powiatu ostrowieckiego. A wchodząc do lasu możemy spotkać jego mieszkańców. I w kadrze obiektywu zachować unikatowe wspomnienia. Warto pamiętać, że las jest domem żyjących tam zwierząt i to my jesteśmy gośćmi. A wtedy leśni domownicy poświęcą nam swoją obecność. **(am)**

eprasa.pl 934a0355d9

NUMER 29(3715)
20 lipca 2026 R.
Gazeta Ostrowiecka

Z wykrywaczem w ręku za skarbami

W ostatnim czasie rośnie zainteresowanie detektorami (wykrywaczami) wśród mieszkańców naszego powiatu. Coraz więcej osób używa wykrywaczy w różnym terenie; są to pola, lasy, łąki, nieużytki. Poszukiwacze „skarbów" przyznają, że informacje dotyczące przepisów, które obligują osoby chodzące z detektorami, są zależne m.in. od terenu, który jest badany.

-Dopiero zaczynam moją przygodę z detektorem, czytam różne przepisy. Zgoda na dany teren zależy od różnych czynników. Chciałbym mieć dokładną wiedzę, aby działać zgodnie z prawem - mówi jeden z mężczyzn używających detektora. Gdzie możemy używać detektora i jakiej instytucji jest potrzebna zgoda, co z przedmiotami znalezionymi? Które przedmioty mogą sobie wziąć, które muszą oddać i do jakiej instytucji?

Zasady związane z prowadzeniem poszukiwań zabytków regulują zapisy Rozporządzenia Ministra Kultury i Dziedzictwa Narodowego z dnia 2 sierpnia 2018 r. w sprawie prowadzenia prac konserwatorskich, prac restauratorskich i badań konserwatorskich przy zabytku wpisanym do rejestru zabytków albo na Listę Skarbów Dziedzictwa oraz robót budowlanych, badań architektonicznych i innych działań przy zabytku wpisanym do rejestru zabytków, a także badań archeologicznych i poszukiwań zabytków (tj. Dz. U. z 2021 r. poz. 81).

-Poszukiwanie ukrytych lub porzuconych zabytków ruchomych, w tym zabytków archeologicznych, przy użyciu wszelkiego rodzaju urządzeń elektronicznych i technicznych oraz sprzętu do nurkowania wymaga pozwolenia konserwatorskiego, stosownie do zapisu art. 36 ust. 1 pkt 12 ustawy z dnia 23 lipca 2003 r. o ochronie zabytków i opiece nad zabytkami (aktualna: tj. Dz. U. z 2024 r. poz. 1292 z późn. zm.) - informuje **Daniel Czernek**, kierownik Wydziału Zabytków Archeologicznych, Techniki i Rejestru Zabytków Archeologicznych, Wojewódzki Urząd Ochrony Zabytków w Kielcach. W decyzji wojewódzki konserwator zabytków określa warunki prowadzenia poszukiwań. Ich nieprzestrzeganie jest obarczone groźbą cofnięcia pozwolenia.

Co do zasady, poszukiwania można prowadzić poza ustanowionymi różnego rodzaju strefami ochronnymi. Na etapie analizy wniosku służby konserwatorskie odnoszą się oczywiście do stref ochrony zabytków, szczególnie archeologicznych. Zainteresowani poszukiwaniami muszą mieć świadomość, że ich teren zainteresowań może podlegać ochronie z tytułu innych przepisów, np. ochrony przyrody.

-Wobec czego poszukiwania powinny być tylko i wyłącznie na obszarach, dla których zgodę na poszukiwania wyrazili właściciele tych gruntów - podkreśla D. Czernek. Szczególną ochroną w tym zakresie objęte są zabytki archeologiczne, tzw. stanowiska archeologiczne. Prowadzenie poszukiwań w ich obrębie lub na obszarach licznie ujawnianych zabytków archeologicznych jest zabronione. Rozpoznanie takich obszarów powinno być prowadzone w ramach badań archeologicznych.

Dużym zainteresowaniem poszukujących cieszą się obszary lasów państwowych. Zasady udostępnienia tych obszarów dla poszukujących regulują też wewnętrzne przepisy Lasów Państwowych oraz porozumienia podpisywane przez nadleśnictwa z zainteresowanymi. Nadleśnictwa mogą także nałożyć swoje istotne ograniczenia, zarówno co do zakresu obszarowego, jak i co do zakresu ingerencji w grunt w trakcie poszukiwań.

-Niezbędnym elementem wniosku kierowanego do wojewódzkiego konserwatora zabytków jest program poszukiwań. Prawidłowość sporządzenia programu jest podstawowym kryterium oceny wniosku - podkreśla D. Czernek. Program taki, zgodnie z założeniami określonymi w Rozporządzeniu, powinien zawierać możliwie szczegółowe informacje, pozwalające ocenić wpływ przewidywanych działań w ramach poszukiwań na zabytki. W tym te związane z rodzajem urządzeń i narzędzi, przy użyciu których planuje się prowadzić poszukiwania, sposobem zabezpieczenia odkrytych przedmiotów (to kluczowa kwestia), co do których będzie istniało podejrzenie, że są one zabytkami, sposobem pobierania współrzędnych GPS i rodzaju tych współrzędnych dla znajdywanych przedmiotów, jak również w zakresie utrwalenia informacji o odkrytych przedmiotach w postaci metryk informacyjnych, fotografii odkrywanych przedmiotów oraz miejsc ich odkrycia.

Należy pamiętać, że prowadzenie poszukiwań zabytków nie jest równoznaczne ochronie tych zabytków. Wręcz przeciwnie. Osoba podejmująca z gruntu w trakcie poszukiwań zabytek bierze za niego odpowiedzialność.

-Uzyskując pozwolenie automatycznie zobowiązuje się do przestrzegania ustalonych reguł - zaznacza kierownik Wydziału Zabytków Archeologicznych, Techniki i Rejestru Zabytków Archeologicznych. Wydobycie zabytku z ziemi naraża ten zabytek na uszkodzenie, zniszczenie, pozbawienie wiedzy na temat kontekstu, w jakim zabytek się znajdował albo powiązania tego zabytku z wydarzeniami, informacjami historycznymi. Podjęty z ziemi artefakt pozostaje w takim wypadku jedynie ciekawym przedmiotem, niczym więcej. Nie ma to nic wspólnego z ochroną dziedzictwa, na którą często powołują się grupy planujące poszukiwania zabytków. Należy też uczciwie przyznać, że na terenie naszego województwa są takie, które wykazują się wysoką świadomością i pomocą w dalszych czynnościach konserwatorskich.

Jak podkreśla w rozmowie D. Czernek, obowiązkowym elementem są także prawidłowe mapy z obszarem planowanych poszukiwań, spełniające wymagania określone w rozporządzeniu - czyli można wykorzystać albo mapy topograficzne z precyzyjnym wskazaniem takiego obszaru (tu kryje się istotna trudność) albo - i to jest już praktyką - można wykorzystać paczkę danych elektronicznych BDOT10k (baza danych o obiektach topograficznych w skali 1:10.000). Dane te są obecnie powszechnie dostępne do samodzielnego pobierania (art. 40 ust. 5 ustawy Prawo geodezyjne i kartograficzne) i zostały udostępnione w serwisie **www.geoportal.gov.pl** Tam też można znaleźć instrukcję, jak sporządzić prawidłowo prezentacje kartograficzne na podstawie takiej paczki danych.

Niezależnie od sposobu i trybu pozyskania materiałów państwowego zasobu geodezyjnego i kartograficznego, osoby, które wykorzystują materiały zasobu, mają obowiązek zamieszczenia w publikowanych opracowaniach informacji o źródle pochodzenia użytego materiału. Przedmioty znalezione powinny zostać przedłożone służbom konserwatorskim w celu oceny, czy wśród nich znajdują się takie, które spełniają definicję zabytku, szczególnie zabytku archeologicznego.

Dalsze postępowanie z zabytkami regulują przepisy ustawy o ochronie zabytków i opiece nad zabytkami

- zabytki archeologiczne wojewódzki konserwator zabytków przekazuje w depozyt właściwej jednostce muzealnej lub, rzadziej, innemu podmiotowi, który ma możliwość poprawnego, bezpiecznego deponowania takich zabytków, zabezpieczenia-konserwowania, opracowywania ich, prezentowania. Pozostałe zabytki (nie uznane za archeologiczne), stosownie do przepisów ustawy o rzeczach znalezionych (teraz ustawa ta będzie nowelizowana) - w drodze decyzji na przechowanie do jednostki muzealnej państwowej lub samorządowej (przepisy nie przewidują przekazywania takich zabytków do prywatnych muzeów lub różnego izb pamięci, składnic).

-Należy mieć świadomość, że nie każdy artefakt przekazany do muzeum będzie prezentowany na wystawie, chociaż muzea bardzo się w tym zakresie starają, jak chociażby Muzeum Historyczno-Archeologiczne w Ostrowcu Świętokrzyskim, Muzeum Regionalne w Pińczowie, Muzeum Przyrody i Techniki w Starachowicach, czy też Muzeum Historii Kielc - mówi D. Czernek. Ale na służbach konserwatorskich oraz na muzeach spoczywa ustawowy (oraz moralny) obowiązek zabezpieczenia takich eksponatów. Między innymi, z tych też przyczyn, służby konserwatorskie świętokrzyskie starają się upowszechniać wiedzę na temat takich odkryć, prezentując ich część w ramach internetowego wydawnictwa Świętokrzyski Informator Archeologiczny. Co do rzeczy, które nie zostaną uznane za zabytki, są one zwracane zgłaszającym.

J. Boleń

DEKONSTRUKCJA - BY STWORZYĆ NA NOWO

Moda w BWA Ostrowiec Świętokrzyski

W środę, 15 lipca, w Biurze Wystaw Artystycznych w Ostrowcu Świętokrzyskim odbyły się kolejne warsztaty z cyklu „Sztuka Mody". Tym razem uczestniczki i uczestnicy dali się ponieść wyobraźni, odkrywając twórczy potencjał drzemiący w pozornie zwyczajnym t-shircie.

Motywem przewodnim zajęć była dekonstrukcja, czyli w tym przypadku twórcze przekształcanie odzieży poprzez zmianę jej formy i funkcji. Odcinanie rękawów i ściągaczy, modyfikowanie dekoltów, wycinanie otworów, doszywanie frędzli, guzików oraz elementów pochodzących ze starych ubrań pozwoliły stworzyć zupełnie nowe, niepowtarzalne projekty. Galeria sztuki na kilka godzin zamieniła się w kreatywną pracownię mody, w której liczyły się pomysłowość i odwaga w eksperymentowaniu. Efekty warsztatów zaskoczyły zarówno prowadzących, jak i samych uczestników. Ze zwykłych koszulek powstały oryginalne bluzki, tuniki, a nawet sukienki. Dla wielu osób było to pierwsze spotkanie z projektowaniem ubrań, które pozwoliło odkryć nowe pasje i twórcze możliwości. W warsztatach uczestniczyły osoby dorosłe, młodzież oraz rodzice z dziećmi. Jedni podeszli do zadania z dużą precyzją i skupieniem, inni potraktowali je jako okazję do swobodnej zabawy formą. Wszystkich połączyły jednak kreatywność, dobra energia i satysfakcja z własnoręcznie wykonanych projektów.

– Entuzjastyczna reakcja ostrowczan na nasze zaproszenie do udziału w warsztatach pokazała, że nasi mieszkańcy potrzebują integracji i twórczych spotkań. Takich, podczas których mogą się zarówno zrelaksować, jak i spożytkować czas na swoje artystyczne wizje i eksperymenty. Cieszymy się i obiecujemy, że „Sztuka Mody" będzie kontynuowana również po wakacjach – mówi **Justyna Łada,** dyrektorka Biura Wystaw Artystycznych w Ostrowcu Świętokrzyskim.

Wszystkie informacje o aktualnych wydarzeniach organizowanych przez BWA Ostrowiec Świętokrzyski dostępne są na stronie internetowej galerii, w mediach społecznościowych, w aplikacji Ostra Karta oraz pod numerem telefonu 41 263 20 48.

Foto: Andrzej Łada

eprasa.pl 934a0355d9

Recital Mateusza Gębskiego

Owacje na stojąco, bisy i mnóstwo muzycznych emocji – tak w skrócie można podsumować recital **Mateusza Gębskiego**, który w minioną sobotę odbył się w sali wielofunkcyjnej Miejskiego Centrum Kultury.

Wieczór rozpoczął się wyjątkowym debiutem. Przed publicznością MCK po raz pierwszy zaprezentowała się **Amla**, której towarzyszył **Gabriel Farys** – utalentowany lokalny instrumentalista. Ich subtelny, pełen liryzmu i wrażliwości występ stworzył niepowtarzalny klimat i był doskonałym wprowadzeniem do dalszej części koncertu.

Kulminacyjnym punktem wieczoru był recital Mateusza Gębskiego. Na scenie towarzyszyli mu muzycy **Gabriel Farys** i **Maja Krawczyk** oraz wokaliści związani ze Studiem Wokalnym Pandora. Publiczność usłyszała starannie dobrany repertuar obejmujący zarówno polskie, jak i zagraniczne przeboje. Koncert spotkał się z ciepłym przyjęciem, a różnorodny program i zaangażowanie wykonawców stworzyły przyjemną atmosferę, którą publiczność doceniła.

Entuzjastyczne reakcje publiczności mówiły same za siebie. Gromkie brawa i prośby o kolejne utwory sprawiły, że nie mogło zabraknąć bisów. Był to wieczór pełen wzruszeń, muzycznej pasji i niezapomnianych chwil, który po raz kolejny udowodnił, że scena Miejskiego Centrum Kultury jest miejscem wyjątkowych artystycznych spotkań.

Twórcza zabawa z LEGO i książkowe podróże w MBP

Miejska Biblioteka Publiczna w Ostrowcu Świętokrzyskim to doskonały organizator wakacyjnych zajęć dla dzieci, które rozwijają wyobraźnię i kreatywność.

Tym razem na uczestników zajęć czekały zajęcia łączące czytanie z twórczą zabawą „LEGO w Bibliotece". Podczas zajęć dzieci projektowały świat przyszłości z klocków, tworząc pomysłowe konstrukcje i niezwykłe budowle. Kreatywność uczestników po raz kolejny nie znała granic.

W Miejskiej Bibliotece Publicznej nie zabrakło również podróży do Turcji w ramach zajęć „Książkowe podróże: te małe i te duże (Świat Orientu – Turcja)". W trakcie których uczestnicy poznali ciekawostki o Turcji, nauczyli się kilku tureckich słów i mieli okazję zobaczyć tradycyjny taniec tego kraju. Wszystkie zajęcia były okazją do świetnej zabawy i zdobywania nowych doświadczeń.

MBP przypomina, że to jeszcze nie koniec wakacyjnych przygód i zaprasza na kolejne ciekawe zajęcia.

/jbo/

Nowa Lewica wspiera Prezydenta Artura Łakomca w sprawie C.K.T

Sz. P. Włodzimierz Czarzasty Marszałek Sejmu Rzeczypospolitej Polskiej Kancelaria Sejmu Ul. Wiejska 4/6/8 00-902 Warszawa

W imieniu Rady Powiatowej Nowej Lewicy w Ostrowcu Świętokrzyskim, zwracam się z uprzejmą prośbą do Pana Marszałka o pomoc w rozwiązaniu problemów transportowych miast położonych w województwie mazowieckim, świętokrzyskim i podkarpackim. Oczekiwaniem włodarzy miast Radomia, Ostrowca Świętokrzyskiego, Starachowic, Sandomierza, Tarnobrzega i Rzeszowa jest aby proponowane przez Rząd dotychczasowe rozwiązania dotyczące planów transportowych zostały skorygowane, a zwyciężyły rozsądek, rozwaga i rozum.

W poczuciu odpowiedzialności za zrównoważony rozwój małych ojczyzn, dnia 9 lipca 2026 r. w Ostrowcu Świętokrzyskim, spotkali się prezydenci Radomia, Ostrowca Świętokrzyskiego, Starachowic, Sandomierza, Tarnobrzega i Rzeszowa, aby wspólnie przygotować apel do Ministra Infrastruktury o uwzględnienie w pracach Zintegrowanej Sieci Kolejowej tak zwanego Korytarza Centralnego z Warszawy do Rzeszowa. W zaproponowanej koncepcji pominięte zostały wymienione wcześniej miasta, na rzecz rozbudowy węzłów w Skarżysku Kamiennej, Kielcach i Stalowej Woli. Powyższe rozwiązania nie uwzględniają bezpieczeństwa Państwa, wynikającego z programu SAFE. Znamiennym jest również fakt miliardowych nakładów finansowych, które wpływać będą na część obszaru usytuowanego w sąsiedztwie linii przebiegającej przez wyżej wymienione ośrodki. Wartością nadrzędną jest, aby korytarz, o którym mowa, znalazł się w dokumentach planistycznych, obejmujących mniejsze ośrodki południowo-wschodniej Polski.

Nowoczesny i szybki transport kolejowy i drogowy, to warunek nowych miejsc pracy, komfort zamieszkania, zrównoważony rozwój regionu, ale także poczucie bezpieczeństwa obywateli.

Optymalny proponowany przebieg to uwzględnienie istniejącej już sieci połączeń kolejowych oraz nowy odcinek na trasie od Radomia przez Starachowice do Kunowa z linią jak najbliżej Iłży oraz Starachowic i postulowaną stacją Starachowice Północ w okolicy Zębca i łącznicą do centrum Starachowic.

Kolejna propozycja dotyczy odcinka od Jakubowic, przez Sandomierz Zachodni do Sobowa lub od Ostrowca Świętokrzyskiego przez Opatów, Sandomierz Zachodni do Sobowa, który miałby uprościć trasę Korytarza Centralnego i przyspieszyć czas jazdy.

Równie istotnym problemem dla miasta Ostrowca Świętokrzyskiego jest niekorzystny układ drogowy, wynikający z przebiegu dróg krajowych DK 42 oraz DK9. Dostęp do dróg szybkiego ruchu jest priorytetem oraz impulsem dla rozwoju miasta. Nad Ostrowcem nadal wisi widmo obwodnicy poprowadzonej od Jacentowa do Rudki, który nie jest akceptowany przez samorządy Ostrowca Św., Bodzechowa i Sadowia. Nie ma źródeł finansowania, ale został wdrożony przez poprzedni rząd i nadal trwają uzgodnienia. Korzystnym rozwiązaniem dla Ostrowca Św. jest droga S9 od drogi 754 w Opatowie do północnej obwodnicy Radomia z włączeniem bezpośrednim do drogi S7.

Rozwój Kraju powinien opierać się na wzmocnieniu powiązań transportowych między wszystkimi regionami z uwzględnieniem również miast średniej wielkości. Żadne miasto nie pozyska poważnego inwestora i przedsiębiorcy, a młodzi ludzie nie będą się osiedlać, jeśli nie będzie dostępu do szybkich dróg i dogodnych połączeń kolejowych.

Szanowny Panie Marszałku, zdaję sobie doskonale sprawę, że problemy natury krajowej i międzynarodowej oraz kierowanie pracami Sejmu to ogromy wysiłek i odpowiedzialność. W poczuciu Pańskiej sprawczości, ośmielam się zwrócić z prośbą o pomoc w rozwiązaniu tak ważnych problemów transportowych, których nie jest w stanie rozwiązać sam Prezydent miasta Ostrowca Świętokrzyskiego, nawet przy wsparciu Związku Miast Polskich.

Kiedy ważyły się losy powstania województwa świętokrzyskiego (1998 r.), inicjatywę Lewicy w tym zakresie wsparł skutecznie swoim autorytetem Prezydent Aleksander Kwaśniewski. Na wzór i podobieństwo, proszę Pana Marszałka o pomoc w rozwiązaniu problemów transportowych miasta Ostrowca Świętokrzyskiego.

Józef Grabowski,
przewodniczący Nowej Lewicy
w Ostrowcu Święęokrztyskim

eprasa.pl 934a0355d9

NUMER 29(3715)
20 lipca 2026 R.
Gazeta Ostrowiecka

Lato z książką

Wydawnictwo Replika prezentuje:

„Po stronie piekła" Katarzyna Majewska-Ziemba

Wrzesień 1939 roku rozrywa Warszawę na strzępy. W Domu Wyjątkowym zmieniają się zasady. Od teraz zakonnice nocują z dziećmi w niewielkiej przybudówce, bo nad miastem wyją syreny i słychać złowrogi warkot bombowców. Marianna traci w bombardowaniu dom i próbuje od nowa poukładać swoje życie. Nie wie, że robotnicy właśnie zaczynają budować mur, który oddzieli dzielnicę żydowską od reszty miasta a ona, wraz z bliskimi, trafi niebawem do utworzonego getta. Jej mąż świetnie potrafi się w tej rzeczywistości odnaleźć, rodzinie naprawdę zaczyna się powodzić. Nowe zajęcie jest może dochodowe, ale całkowicie niemoralne.Kobieta musi zdecydować, czy zostać przy nim, czy ratować córkę za wszelką cenę.Po aryjskiej stronie przyjaciele ryzykują życie, by przemycać do getta jedzenie, wyprowadzać stamtąd dzieci i organizować fałszywe dokumenty. W cieniu tych wydarzeń rozgrywa się dramat Domu Sierot doktora Korczaka, który do końca nie opuszcza swoich podopiecznych.

„Oddech dzikich traw" Izabela Bucka

Ulianna i Aniela dawno temu przybyły do lasu nad bagienkiem, żeby walczyć o przetrwanie. Anna, Gosia i Marysia, mimo tragicznych wydarzeń w ich życiu, nigdy tak naprawdę nie opuściły tego miejsca. Las obserwował ich zmagania, ukrywał rodzinne tajemnice i dawał ukojenie. Teraz najmłodsza z rodu, Ula, wraca do domu, by szukać spokoju i poczucia własnej wartości. Losy pięciu pokoleń kobiet splatają się w opowieść o miłości, stracie i o tym, jak przeszłość kształtuje kolejne pokolenia.

Wydawnictwo Filia prezentuje:

„Blizny" t. 1 Marek Stelar

Na placu budowy zostają odnalezione zwłoki.Nadkomisarz Rędzia ze szczecińskiej Komendy Policji wpada na ślad, który łączy śmierć denata z tragedią sprzed lat. Musi cofnąć się w czasie i wrócić do licealnej wycieczki klasowej w okolice Złocieńca, z której jeden z jego kolegów wrócił jako bohater, a kilku innych nie wróciło wcale.Co łączy tajemnicze zabójstwo sprzed lat z odnalezionym niedawno ciałem i dlaczego wszyscy tak bardzo chcą zapomnieć o bohaterze, który kiedyś z narażeniem własnego życia uratował swoich kolegów z klasy?

„Sekta" t. 2 Marek Stelar

Jesień 2020 roku. Nadkomisarz Rędzia prowadzi sprawę morderstwa: w opuszczonych pomieszczeniach piwnicy jednego ze szczecińskich szpitali odnalezione zostają zwłoki salowego, który zniknął z dyżuru kilkanaście dni wcześniej. Okazuje się, że może mieć to związek z tajemniczym zniknięciem pacjenta oddziału neurochirurgii, który latem tego roku jako NN trafił do szpitala po ciężkim pobiciu. Charakterystyczna, śmiertelna rana, jaką zadano ofierze, wskazywać może na związek ze sprawą innego zabójstwa prowadzoną przez szczecińską policję. To jednak nie koniec łańcucha zbrodni, a kolejne, wyjątkowo koszmarne morderstwo wywraca wszystkie ustalenia do góry nogami.

„Głębia" t. 3 Marek Stelar

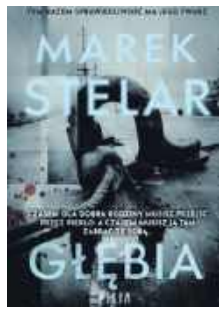

Nadkomisarz Tomasz Rędzia popełnił błąd, za który będzie musiał zapłacić. Jego bliskim grozi poważne niebezpieczeństwo. Rędzia wraz z prokurator Agnieszką Rybarczyk mają zamieść pod dywan sprawę zabójstwa pewnego człowieka. Ktoś chce, żeby sprawa pozostała nierozwiązana. Rędzia i Agnieszka są rozdarci między zawodowym poczuciem sprawiedliwości, a obawą o życie własne i bliskich. I nagle sprawy przybierają nieoczekiwany obrót, kiedy oboje trafiają na coś, co bezpośrednio wiąże się z przeszłością zabitego. Komisarz z łowcy zmienia się w zwierzynę. Stawia wszystko na jedną kartę, musi dopaść mordercę za wszelką cenę.

„Zanim wrócisz do mnie" Magdalena Wojtkiewicz

Na Kresach Wschodnich, wśród bagien Polesia, Magdalena żyje w cieniu wojny i ciągłym strachu. Gdy do jej wsi wkraczają Sowieci, traci wszystko. Przy życiu trzyma ją już tylko wiara, że ukochany Władek do niej wróci. W ciszy chutoru, pośród trzęsawisk i przemijających pór roku, kobieta trwa znosi przeciwności losu, choć każdy dzień przybliża ją bardziej do śmierci niż wolności. Czas mija — obietnica ukochanego słabnie, a wraz z nią sama kobieta.

„Dahmer. Prawdziwa historia seryjnego mordercy" Anne E. Schwartz

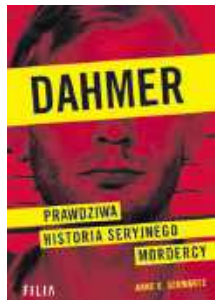

Pewnej nocy w lipcu 1991 roku dwóch policjantów zobaczyło mężczyznę uciekającego w kajdankach z mieszkania Jeffreya Dahmera. Podczas interwencji dokonali makabrycznego odkrycia: w lodówce znajdowały się trzy ludzkie czaszki, a w całym mieszkaniu porozrzucane były części ciał co najmniej jedenastu kolejnych ofiar.Wkrótce potem reporterka Anne E. Schwartz otrzymała informację, która na zawsze odmieniła jej życie. Mając wyłączny dostęp do kluczowych osób, ujawniła sprawę i przedstawiła jej pełny obraz: mroczne życie Dahmera, przebieg śledztwa i jego następstwa. Szczegółowo opisała przerażające miejsca zbrodni, szokujące wydarzenia, zeznania Dahmera, a także analizy kryminalistyczne, pasjonujący proces i śmierć potwora w więzieniu.Dzięki dostępowi do poufnych i unikatowych informacji książka Anne E. Schwartz stanowi najpełniejsze opracowanie sprawy Jeffreya Dahmera oraz kompleksową narrację o jednym z najbardziej znanych seryjnych morderców XX wieku.

„Urwisko" Remigiusz Mróz

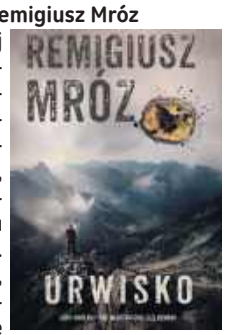

Pewnej nocy do schroniska w Morskim Oku dociera przemoczony mężczyzna, blady i przywodzący na myśl upiora. Nie odzywa się, jest zdezorientowany, zdaje się pochodzić z innego świata. Rankiem znika, a w trakcie poszukiwań pracownicy schroniska odnajdują ciało innego turysty w Morskim Oku.Po Tatrach rozlewa się strach. Góry zaczynają szeptać, że oto pojawił się Topielec – demoniczna istota powstała z potępionej duszy, która wedle starych tatrzańskich legend musi odkupić swoje winy przez siedem lat topienia ofiar.Gdy Wiktor Forst podejmuje śledztwo, odkrywa, że zmarły turysta kilka dni wcześniej trafił do starej góralki, znawczyni dawnych podań, która przepowiedziała mu śmierć przez utopienie. Szybko okazuje się, że to tylko jedna z niewytłumaczalnych rzeczy, które wiążą się ze sprawą...

„Róża" Anna Rybakiewicz

W 1943 roku Tadeusz zostaje wywieziony na roboty przymusowe. Trafia do słynnej szkółki róż, gdzie z niechęcią podejmuje pracę u niemieckich właścicieli. Wśród nich jest młoda Niemka – Alma Rose. Ich pierwsze spotkania pełne są chłodu i uprzedzeń... aż do chwili, gdy wśród kwitnących krzewów, z dala od frontu, rodzi się uczucie, które może kosztować ich życie. W 2003 roku umierająca żona wyznaje Tadeuszowi sekret, który burzy fundamenty jego powojennego życia. To, co przez lata uważał za prawdę, okazuje się kłamstwem. Wracają wspomnienia, a wraz z nimi pytanie: Czy mógł wybrać inaczej

„Grzech" Max Czornyj

W Lublinie dochodzi do serii zaginięć. Ktoś porywa kobiety, a ich rodziny otrzymują tajemnicze listy. Do sprawy zostaje przydzielony wybuchowy komisarz Eryk Deryło. Gdy znalezione zostają pierwsze zwłoki, na miasto pada strach, a presja wywierana na lubelską policję rośnie. Tropy mnożą się i plączą. Krąg podejrzanych się poszerza. Strach przeradza się w panikę. Ciało kobiety zostało okrutnie zbezczeszczone, z rozmysłem upozowane i porzucone na jednym z lubelskich cmentarzy. Morderca przez cały czas znajduje się o krok przed ścigającą go policją. Do sprawy włącza się Miłosz Tracz, profiler mający za zadanie przygotować portret psychologiczny sprawcy. Czy okoliczności, w jakich porzucane są ciała, mają znaczenie? A może wyraźne, bluźniercze nawiązania do symboliki religijnej stanowią jedynie próbę zmylenia pościgu? Jedno jest pewne, zapłatą za grzech jest śmierć.

„Gniazdo" Sara Antczak

Wyjazd integracyjny miał być dla Soni z działu HR tylko datą w kalendarzu. Dobra zabawa kończy się jednak morderstwem, które wstrząsa całym zespołem. Czy to był wypadek, czy zaplanowane morderstwo?Wkrótce po powrocie z wyjazdu giną kolejni pracownicy. Sonia już wie, że nikt w firmie nie jest bezpieczny. Rozpoczyna śledztwo, które prowadzi ją wprost do mrocznych sekretów skrywanych za biurowym ładem.

„W ramionach wroga" Nina Zawadzka

Rok 1939. Okupacja rozpoczęła się grabieżą, której Oktawian, młody muzealnik, nie potrafi wybaczyć. Wszelkie próby ochrony dzieł sztuki okazują się fiaskiem – aż do momentu, w którym uświadamia sobie, że to jego wina. Dokument, który przed laty powierzył Niemcom, stał się dla nich mapą i planem rabunku. Aby naprawić błąd przeszłości, Oktawian rozpoczyna pościg, nie wiedząc, że droga wiedzie prosto do serca hitlerowskiej twierdzy. Nieoczekiwanie po drugiej stronie barykady staje Melissa, agentka nazistowskiego aparatu grabieży, dla której operacja w Polsce jest przykrywką dla realizacji własnych celów. Nosi mundur wroga, choć jej spojrzenie obiecuje ocalenie... lub całkowite zatracenie. Gdy ich losy splatają się w niebezpiecznym sojuszu, rodzą się namiętność silniejsza niż honor oraz pragnienie.

„Patrz na mnie "ILIANA XANDER

Kiedy Natalie zobaczyła swoją najlepszą przyjaciółkę wychodzącą z klubu z przystojnym nieznajomym, nawet nie przyszło jej do głowy, że następnego ranka dziewczyna zostanie znaleziona nieprzytomna na przystanku autobusowym.Co wydarzyło się tamtej nocy? Wie to tylko jej najlepsza przyjaciółka. A dopóki nie wybudzi się ze śpiączki, nie będzie mogła opowiedzieć swojej wersji wydarzeń. Natalie desperacko szuka odpowiedzi — dlatego nie może uwierzyć w swoje szczęście, gdy natrafia na zdjęcie mężczyzny, z którym wyszła jej przyjaciółka.

Wydawnictwo Czarna Owca prezentuje

„Białe tango" Marta Zaborowska

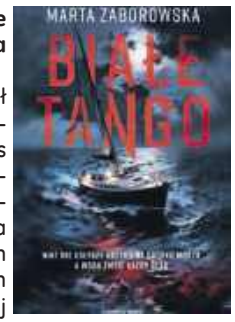

To miał być niezapomniany rejs wzdłuż wybrzeża Hiszpanii. Tydzień na morzu, pełen słońca i niczym nieograniczonej wolności. Kiedy załoga „Białego Tanga" wchodziła na pokład, nikt z jej członków nie przypuszczał, że już wkrótce nad żaglami zawisną ciemne chmury, a jacht zamieni się w dryfującą pułapkę. Wystarczyła jedna noc na „przeklętej" wyspie i nagłe zniknięcie jednego z pasażerów, by przestali czuć się bezpiecznie. Dla rozładowania napięcia rozpoczynają grę w „Kto zabił?". Pozornie niewinna zabawa nagle zaczyna odsłaniać ich wzajemne animozje i ukryte intencje. Rodzą się oskarżenia. Wracają mroczne wspomnienia. Nikt już nikomu nie ufa. Staje się jasne, że największe zagrożenie czai się nie w głębinach morza, lecz jest tuż obok. Bo ktoś podjął już decyzję, że na jednym zaginięciu się nie skończy.

„Morderstwo w fabryce snów" Max Nightingale

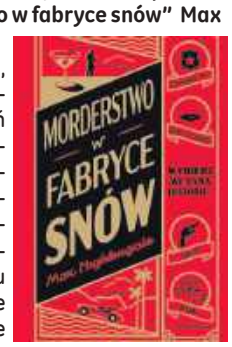

Los Angeles, lata pięćdziesiąte. W przeddzień rozdania prestiżowych Golden Star Awards w apartamencie ekskluzywnego hotelu Royale Premiere zostaje brutalnie zamordowana gwiazda Hollywood, Blanche Aikerman – faworytka do nagrody dla najlepszej aktorki. Sprawę prowadzi doświadczony detektyw wydziału zabójstw, który szybko odkrywa, że w świecie blasku fleszy i czerwonych dywanów kryje się mroczna sieć kłamstw, zazdrości i zbrodni.Na jego drodze stają potężny producent Victor Ramsay, ekscentryczny reżyser Peter von Hiltz, zapomniana diva Elizabeth Gresham, tajemnicza Camilla Boffi – żona gangstera trzęsącego Los Angeles – a także matka ofiary i dyskretny dyrektor hotelu. Każdy z nich coś ukrywa.

Książki do nabycia w dobrych księgarniach. oprac. Kamila Gryszka

eprasa.pl 934a0355d9

USŁUGI

»NAPRAWA TELEWIZORÓW, tel. 695 63 55 22

531/26/f

»TRANSPORT OSOBOWY (do 31 osób i 9 osobowy) i TOWAROWY, tel. 601 99 37 17

744/26/f

»HYDRAULIKA „INSTALATOR", tel. 607 093 023

740/26/f

»CZYSZCZENIE DYWANÓW, TAPICERKI I VERTICALI I INNE, tel. 608 491 404

742/26/f

»PARKIET – UKŁADANIE, CYKLINOWANIE BEZPYŁOWE 100%!, MATERIAŁY WŁASNE I POWIERZONE, tel. 604 578 046

598/25/f

»KOMPLEKSOWE WYKOŃCZENIA WNĘTRZ: GLAZURA, TERAKOTA, PANELE, GŁADŹ, MALOWANIE, SZTUKATERIA, KAMIEŃ, tel. 604 578 046

598/25/f

»DACHY, USŁUGI DEKARSKO - CIESIELSKIE, DOCIEPLENIA BUDYNKÓW I PODDASZY, tel. 503 541 952

737/26/f

»UKŁADANIE KOSTKI BRUKOWEJ tel. 517 913 143

737/26/f

»NAPRAWA TELEWIZORÓW, INSTALACJA ANTEN., inż K. Suswał, tel. 504 137 512

738/26/f

»DACHY KOMPLEKSOWO, PAPY TERMOZGRZEWALNE, tel. 887 573 041

671/26/f

»HYDRAULIKA - „MONTREM", tel. 604 782 127

672/26/f

»MALOWANIE, SZPACHLOWANIE Z DOCIERANIEM BEZPYŁOWYM, tel. 606 610 143

743/26/f

»BUSY I AUTOKARY DO WYNAJĘCIA, KRAJ – ZAGRANICA, tel. 606 85 36 31

739/26/f

»TRANSPORT TOWAROWY, PRZEPROWADZKI, TEL. 600 480 394

681/26/f

»DACHY KOMPLEKSOWO, tel. 501 699 049

736/26/f

»PIACH, ŻWIR, ZIEMIA OGRODOWA – DO 4 TON, TEL. 600 480 394

681/26/f

»UTYLIZACJA MEBLI, AGD, WYWÓZ GRUZU, TEL. 600 480 394

681/26/f

»NAPRAWA SPRZĘTU AGD – T. KRAKOWIAK, ul. MICKIEWICZA 18, tel. 41 262 64 20, 601 547 621

741/26/f

»UKŁADANIE KOSTKI BRUKOWEJ, tel. 887 573 041

671/26/f

»OGRODZENIA BETONOWE, PRODUKCJA I MONTAŻ OGRODZEŃ., tel. 533 499 469, 693 742 863

686/26/f

»USŁUGI KOPARKĄ , UKŁADANIE KOSTKI, tel. 533 499 469, 693 742 863

686/26/f

»ROZBIÓRKI, WYRÓWNYWANIE TERENÓW, tel. 533 499 469, 693 742 863

686/26/f

»MALOWANIE DACHÓW TEL. 604217219

377/26/f

»OGRODY, WYCINKA DRZEW, PIELĘGNACJA, tel. 600 989 114

459/26/f

»SZYBKIE, TANIE MALOWANIE, tel. 502 424 902

583/26/f

»KOŁDREX. Z KLIENTA STARYCH PIERZYN, KOŁDER SZYJEMY NOWE KOŁDRY, PODUSZKI. PRANIE PIERZA. NIE SKUPUJEMY PIERZA. TEL. 605 968 059, www.koldrex.pl

682/26/f

»USŁUGI REMONTOWO – BUDOWLANE, TEL. 512 929 730

645/26/f

»KOSZENIE TRAW, TANIO, TEL. 605 168 406

621/26/f

»SZPACHLOWANIE, MALOWANIE, TEL. 451 259 697

685/26/f

»DOCIEPLENIA, MALOWANIE ELEWACJI, TEL. 508 479 339

688/26/f

»BUDOWY, REMONTY, SCHODY, TARASY, tel. 512 929 730

751/26/f

SPRZEDAM

»Zbiorniki na wodę (mauzery) 1000 l., tel. 600 480 394

681/26/f

»Ziemia ogrodowa, przesiana, tel. 600 480 394

681/26/f

»Drewno rozpałowe, suche, drobne, tel. 600 480 394

681/26/f

»Drewno opałowe, tel. 887 573 041

620/26/f

LOKALE

»Do wynajęcia kawalerka, 28 m kw., umeblowana, ul. Sienkiewicza, Ostrowiec Św., tel. 664 138 293

696/26/f

»Sprzedam mieszkanie 47,90 m kw., 2 pokoje, kuchnia. I piętro w bloku w Mirogonowicach gm. Waśniów. Jest garaż z ogródkiem, komórka, działka 1095 m kw.. Cena 180.000 zł tel. 696 493 689

698/26/f

»Do wynajęcia mieszkanie, 2 pokojowe, os. Pułanki, tel. 693 721 604

715/26/f

Ostrowiec ul. Polna 15
(Hala Handlowa)
tel.: 041/263-04-38
GRYF finance
KREDYTY
Oferta wielu banków
od 1.000 do 200.000 zł
Gotówkowe i konsolidacyjne
SZYBKIE POŻYCZKI
od 200 do 10.000 zł
UBEZPIECZENIA
Auto polisa taniej do 50%
Zmień OC, AC na tańsze !
OPŁATY EKSPRESOWE
np.:Energia: 1,45 zł, VECTRA: 1,45 zł

MEDYCZNE

»PODOLOG. PIELĘGNACJA STÓP, OS. PUŁANKI 11, tel.790 258 275

680/26/f

TOWARZYSKIE

»Spotkania towarzyskie tel. 782 722 572

670/26/f wytł.

Ostrowiecka Spółdzielnia Mieszkaniowa w Ostrowcu Św. ul. Kochanowskiego 5
ogłasza przetarg dwustopniowy nieograniczony na zadanie
pn. „Remont podłoży podłogowych w zasobach OSM"

W przetargu mogą brać udział Oferenci, którzy spełniają warunki określone w specyfikacji istotnych warunków zamówienia – do nabycia w siedzibie Zamawiającego lub pocztą elektroniczną (w cenie 30 zł) po dokonaniu wpłaty na konto OSM.

Oferty należy składać w siedzibie OSM w Ostrowcu Św. ul. Kochanowskiego 5 **do dnia 05.08.2026 r. do godz. 9.00.**

Więcej informacji na stronie: www.osm.ostrowiec.pl oraz pod nr tel. 41 263 10 84 - Dział Nadzoru i Eksploatacji.

Wędkarstwo

opracowanie Zbigniew Kutyła, zbigniewkutyla@wp.pl, tel. 600 859 924

Dzisiaj odpuszczamy tym wszystkim problemom, które dotyczą wędkarstwa w czystej postaci.

Dzisiaj skrótowe wspomnienie tekstu sprzed kilku lat. Fajnie, że takie rzeczy powstają, że jeszcze niektórzy pamiętają te fajne czasy

...Tak jakbym czytał trochę o sobie. Te same miejsca...

I w ciągu kilku minut powstaje decyzja. Dzisiaj (chociaż poprzedni tekst gotowy) nie będzie o problemach związanych z porozumieniami, o małym zarybieniu zbiornika Wióry, rozkopanej Kamiennej na Romanowie, zakazach w okręgach, wyborach ... itp., itd.

Dzisiaj głos ma mój kolega „z bloków", Krzychu.

Jak to się stało, że otrzymałem od niego dzisiaj kilka długich smsów, nie wiem. Miał chęć pogadać, to wchodzę w to natychmiast. Nie jutro, nie później, a teraz

Zapytałem, czy czytał artykuł w G.O. o mojej osobie, licząc, że mu go podeślę i będzie zaskoczony. A tu mam coś takiego.

... Oczywiście że czytałem. Wyszedł super. Miło mi się czytało, zwłaszcza że dotyczył mojego kolegi. Twojej pasji można pozazdrościć. A to co robisz, jest super sposobem na życie! Gratuluję Zbychu. A ten Twój kącik wędkarski w ostrowieckiej to też kawał Twojego serducha. Brawo...

I gdy stawałem się coraz dumniejszy z siebie, Krzychu daje dalej

... I powiem Ci Zbychu, że w dużym stopniu utożsamiałem się z tym co napisałeś w tym artykule. Tak jakbym czytał trochę o sobie. Te same miejsca, stawy na Gutwinie, strumyki wokół, Kopalnia, koledzy z bloków i te same ryby, japońce, sumiki, okoniopstrągi i wyczekiwanie, że może weźmie karp na dużym stawie, na którym notabene nie można było łowić ...

... I radość z każdej złapanej rybki na pierwszą bambusową wędkę kupioną w super sklepie „Pod Filarami" A także radość z sumików złapanych w strumykach w ręce. No i wspaniałe chwile z kolegami. Tam i wtedy rodziła się pasja wędkarstwa, która trwa do dziś. To były piękne, szczeniackie czasy i niech inni nam ich zazdroszczą ...

Ja pamiętam, ja wspominam. Tak, wiem jak to wszystko wyglądało dopóki człowiek nie zaczął naprawiać natury. Na razie zepsuł wszystko, co mógł.

Takie coś mi wpadło w oczy

...Z ogromną satysfakcją informujemy, że Gmina Ćmielów przygotowuje się do złożenia wniosku o dofinansowanie projektu pn. „Zagospodarowanie terenu zbiornika retencyjnego Topiołki oraz budowa Porcelanowego Placu Zabaw na Rynku w Ćmielowie jako elementów szlaku turystycznego Topiołki – Zamek Ćmielów"...

Może się mylę, ale czy to znów nie będzie polegało na ingerenci w naturalny stan zbiornika? Bo przecież najfajniejszą rzeczą dla wędkarzy jest ścieżka rowerowa wokół, plac zabaw i... kąpielisko? Ciekawe jaki będzie projekt? Może ktoś weźmie pod uwagę stanowisko wędkarzy, którzy się nim opiekują? A miało być dzisiaj na stronie o samych dobrych rzeczach (śmiech)

MAMY TO! Rekord Polski padł nad Jeziorem Tarnobrzeskim!

Grzegorz Robak z PZW Koło Budowlani złowił troć jeziorową o wadze aż 8,5 kg, ustanawiając nowy rekord Polski! Poprzedni wynosił 7,3 kg i pozostawał niepobity przez blisko 20 lat. Tym większe gratulacje dla rekordzisty!

To nie tylko wyjątkowy sukces wędkarski, ale również dowód na doskonałą jakość wód Jeziora Tarnobrzeskiego. Czyste środowisko pozwala rybom osiągać imponujące rozmiary, a takie wydarzenia są najlepszą wizytówką naszego akwenu.

Marcin P(Śląsk) - zły.

Mam dość sprzątania bałaganu po Tobie. Nie wszyscy lubią żyć w syfie i smrodzie, jak Ty.

Członkowie koła sprzątali łowisko w ramach pracy na rzecz koła. Sam dwukrotnie indywidualnie sprzątałem odcinek brzegu. W zeszłym tygodniu upewniłem się, że nie ma tam nawet jednego niedopałka czy kapsla po piwie. Przychodzę dzisiaj i co widzę!? Syf. Połamane wiaderko, pozostałości po wypatroszonych rybach, pety, chusteczki i opakowania po zanęcie Sensas. Stać Cię łowić na Sensasie, a nie potrafisz po sobie posprzątać!? Bo wrzucenie reklamówki w krzaki to nie jest sprzątanie! Idź się zutylizuj, do zmieszanych!

ŁOWISKA TO NIE WYSYPISKA!

Marcin przedstawił się z imiennie i nazwiska. Widać, już nie wytrzymał. A ja w tym temacie mogę zrobić doktorat. Przez kilkadziesiąt lat jestem nad różnymi wodami. Ostatnio wylądowałem nad zbiornikiem Wióry i wszystko było ok do momentu, gdzie mogli dotrzeć ludzie. Ludzie? Ale już tam gdzie był jakiś dojazd i możliwość zostawienia samochodu na górce, na dole zaczynał się śmietnik. Marcin użył tu słów uznawanych za wulgarne, ale inaczej się nie da tego postrzegać. Nigdy nie zrozumiem osoby, która weźmie nad wodę np. picie i jedzenie i potem zostawi opakowania.

Za tydzień

Zbiornik Chańcza – znika!

eprasa.pl 934a0355d9

NUMER 29(3715)
20 lipca 2026 R.
Gazeta Ostrowiecka

Porażka z pierwszoligowcem

Polonia Bytom – KSZO Ostrowiec 4:0 (1:0, 3:0,0:0)
Bramki Mateusz Węch -2 i 49 min, Kamil Wojtyra 57 i 58 min.
KSZO rozpoczął mecz w ustawieniu: Klebaniuk, zaw. testowany, Bartosiak, Łazarz, J. Czajkowski, Leszczyk, P. Czajkowski, Mydlarz, Ali, zaw. testowany, Snopczyński.

Piłkarze KSZO przegrali w kolejnym meczu sparingowym z Polonią Bytom 4:0. Mecz rozpoczął się o 13.00 w upale popołudnie i rozstał rozegrany w nietypowej formule, bo w trzech 45 -minutowych tercjach. Na trybunach zebrała się spora grupa bytomskich kibiców. Był to bowiem ostatni sprawdzian formy gospodarzy przez inauguracją Betclic I ligi w najbliższych piątek. Zarówno gra, jak i wynik usatysfakcjonował miejscowych fanów. Polonia grała szybko, składnie i dużo strzelała. Gospodarze są na innym szczeblu przygotowań do sezonu niż nasz zespół i rezultat nikogo nie zaskoczył.

Wracając do meczu, straciliśmy bramkę już w 2 minucie przy wyprowadzaniu piłki w efekcie nieporozumienia bramkarza i obrońców. Wynik ten utrzymał się do końca pierwszej tercji, choć gospodarze cały czas atakowali i byli blisko podwyższenia wyniku. „Rozstrzelali" się na dobre w drugiej części. Po wznowieniu gry, straciliśmy kolejną bramkę, a następnie w ciągu dwóch minut w 57 i 58 minucie Kamil Wojtyra dwukrotnie posłał piłkę do siatki. Ostatnia część meczu zakończyła się wynikiem bezbramkowym.

Piątkowy sparing z lepszą i bardziej doświadczoną Polonią był na pewno pożytecznym sprawdzianem dla budowanej przecież drużyny KSZO. Trener miał okazję przećwiczyć różne warianty gry, zestawienia personalne i przyjrzeć się w akcji swoim piłkarzom. Dał szansę gry ponad dwudziestu podopiecznym. Zobaczyliśmy nie tylko nowo pozyskanych piłkarzy, ale także kilku zawodników testowanych. Kolejny sparing piłkarze KSZO rozegrają już w najbliższa środę z BKS o godz. 17.30

(fk)

Ruch na stadionie KSZO

Przed tygodniem pisaliśmy o modernizacji nagłośnienia na stadionie pry ulicy Świętokrzyskiej. Nowy system finansowany z ramach projektu z Budżetu Obywatelskiego ma być w pełni sprawny już w sierpniu b.r. W ubiegłym tygodniu nasz fotoreporter odwiedził stadion. Prace trwają, co widać na zdjęciach i mają szeroki zakres. Obejmują instalację nowych wzmacniaczy, mikrofonów, konsoli, wykonanie okablowania, zainstalowanie urządzeń audio i zestawów głośników rozmieszczonych na stadionie. Stare urządzenia zostały już zdemontowane.

Na początek Podlasie i Star

Znamy już terminarz meczów 4. grupy 3. ligi. Już 2 sierpnia piłkarze KSZO 1929 na własnym stadionie przy Świętokrzyskiej zainaugurują sezon 2026/27. Do Ostrowca przyjadą Orlęta Biała Podlaska. Będzie to z pewnością jedno z najciekawszych spotkań pierwszej kolejki. Nasz rywal zakończył sezon na 7 miejscu i łatwo nie odda w Ostrowcu punktów.

Dotychczasowe meldunki płynące z klubu, a także informacje medialne pozwalają na ostrożne optymistyczne prognozy. Tak widzą je nasi czytelnicy, którzy dzielą się z nami opiniami i podkreślają, że klub się zbroi!

Istotne znaczenie ma współpraca z miastem i ze sponsorami. Działacze klubu sami zwracają uwagę na ten aspekt. Wygląda na to, że kadrowo też będziemy mocni, na pewno nie gorsi niż w poprzednim sezonie. Pozostaje do wykonania najważniejsze zadanie: zbudować drużynę, stworzyć zespół ludzi, który będzie jednością, grupą zgraną w sensie dobrze rozumiejących się ze sobą i współpracujących zawodników, gotowych pomagać sobie na boisku i wspierać się. Taka atmosfera, klimat w klubie i w samym zespole jest podstawą sukcesów.

(fk)

Kolejka 1 - 1-2 sierpnia

Pogoń-Sokół Lubaczów - Chełmianka Chełm, Moravia Morawica - Wiślanie Skawina, Naprzód Jędrzejów - Korona II Kielce, Wisła II Kraków - Star Starachowice, KSZO 1929 Ostrowiec Świętokrzyski -Podlasie Biała Podlaska, Hetman Zamość - Siarka Tarnobrzeg, Czarni Połaniec - Wieczysta II Kraków , AKS 1947 Busko Zdrój - Wisłoka Dębica, JKS Jarosław - Sokół Kolbuszowa Dolna

Pierwszoligowcy KSZO w sztabach drużyn 4. ligi

Znaczące zmiany czekają nas w rozgrywkach piłkarskich w okręgu świętokrzyskim. Od następnego sezonu - 2027/28 w 4. Lidze grać będzie 16, a nie jak obecnie 18 drużyn. Na zapleczu III ligi zrobi się więc ciekawie. W tym sezonie z 4 ligi spadną trzy zespoły. Zapowiada to ostrą walkę związaną z awansem i spadkiem. My z satysfakcją odnotowujemy, że na ławkach trenerskich 3, 4 ligi i klasy okręgowej zobaczymy wielu byłych piłkarzy KSZO, ekspierwszoligowców. Życzymy im powodzenia!

Zespól Alitu Ożarów od 14 lipca b.r., trenuje pod wodzą **Tadeusza Krawca.** Gospodarze mają solidną bazę, bogatego sponsora, spore doświadczenie ligowe i niezłą kadrę, zatem stać ich na odegranie znaczącej roli w rozgrywkach. Tadeusz Krawiec nie ukrywa, że chce powalczyć o czołową lokatę. W zespole pozostaje 8 piłkarzy. Zapewne będą transfery. Alit 25 lipca zagra sparing z Klimontowianką.

W „piłce" nadal pozostaje **Paweł Kapsa.** Jako prezes Opatowskiego Klubu Sportowego, chce zbudować zespół na solidnych podstawach. W Opatowie jest dobry klimat, żeby nie powiedzieć entuzjazm po czerwcowym awansie do IV ligi. W ogóle jest to bardzo udany okres w historii opatowskiej piłki nożnej. Może pojawią się następcy braci Batugowskich, Seligi czy Tomka Żelazowskiego.

Prezes Kapsa wspólnie z trenerem Rybusem, zamierzają budować zespół na doświadczonych piłkarzach w każdej formacji oraz dynamice i szybkości młodych zawodników. Zgodnie z żelazną zasadą piłkarską rozpoczęli od defensywy. Pierwszym nabytkiem jest **Patryk Niziołek**, doświadczony środkowy obrońca, który występował w Stali Gorzyce. W meczach sparingowych testowani są kolejni kandydaci do zespołu.

W środę OKS zagra z Pogonią Staszów, a w sobotę przyjedzie do Ostrowca na spotkanie z KSZO 1929.

Inny z naszych byłych piłkarzy, **Marcin Wróbel** od 1 lipca b.r. jest trenerem Wisły Sandomierz. Marcin stanie chyba przed najtrudniejszym zadaniem. Musi zatrzymać regres i odbudować drużynę, która w zasadzie spadła z klasy okręgowej, ale dzięki temu, że jedna z drużyn wycofała się z rozgrywek, sandomierzanie nadal będą grac w okręgówce. Trenerowi przyda się doświadczenie, ale jak piszą sandomierscy kibice, sam trener cudów nie dokona, efekt przyniesie współpraca klubu z miastem, sponsorami i odbudowane zaufanie sympatyków Wisły.

Piłkarzy Staru Starachowice przygotowuje do nowego sezonu **Dariusz Pietrasiak** a piłkarzy Kamiennej Brody występującej w klasie okręgowej znów poprowadzi były piłkarz KSZO **Adrian Sobczyński.**

(fk)

Więcej zdjęć Stanisława Dulnego na www.ostrowiecka.pl i www.facebook.com/gazetaostrowiecka

eprasa.pl 934a0355d9

Spotkanie po latach

W sobotę na stadionie przy ulicy Świętokrzyskiej spotkało się kilka pokoleń ostrowieckich piłkarzy. Były wspomnienia, podziękowania od władz miasta, powiatu i nagrody. Na koniec na płycie boiska rozegrano koleżeński mecz.

W uroczystym spotkaniu uczestniczyły starosta **Agnieszka Rogalińska** i wiceprezydent **Katarzyna Piętos**. Na stronie ostrowiecka.pl prezentujemy fotoreportaż z sobotniego spotkania.

Zobacz fotorelację na www.ostrowiecka.pl

Książka 42 km 195 m Marcina Wiśniewskiego dedykacją dla najwierniejszych kibiców

Ostrowczanina, Marcina Wiśniewskiego, poznałam w grudniu ubiegłego roku, po tym, kiedy jako pierwszy mieszkaniec województwa świętokrzyskiego przebiegł maraton na Antarktydzie. 42 km 195 m pokonał w odczuwalnej temperaturze -31 ° C.

O samym biegu wówczas opowiedział na łamach „Gazety Ostrowieckiej". Marcin jest pierwszym maratończykiem w regionie, który został członkiem elitarnego światowego klubu zdobywców Korony Maratońskiej Ziemi „7 Continents Marathon Club". Aby zostać członkiem klubu należy przebiec maraton na każdym z siedmiu kontynentów. Co oczywiście Marcin ma za sobą. W ubiegłym tygodniu, co było miłym zaskoczeniem, do moich rąk trafiła książka autorstwa Marcina Wiśniewskiego zatytułowana „42 km 195 m", która jest dedykacją najwierniejszym jego kibicom.

-Nie prowadzę żadnych mediów społecznościowych- przyznaje M. Wiśniewski. Nie mam kont, na których na bieżąco wysyłam zdjęcia , daję relacje, opisuję. Po powrocie z maratonów często znajomi zadają mi mnóstwo pytań jak było, jak bieg. Zebrałem więc odpowiedzi w jeden tekst. Zebrałem po swojemu, jak umiałem. Dlaczego teraz? Bo maraton na Antarktydzie był wyjątkowym dla mnie wydarzeniem i wiele się tam wydarzyło. Dołożyłem do tego zdjęcia. Wszystkie wykonałem sam lub zrobili mi je ludzie, którzy byli ze mną. Mam nadzieję, że moja historia nie wynudzi nikogo.

Marcin Wiśniewski urodził się w 1974 r. Jest maratończykiem amatorem. Swój pierwszy maraton przebiegł w wieku 39 lat. Wcześniej nie był związany ze sportem. Jest zdobywcą World Maraton Majors za największe maratony świata. Ma w swojej kolekcji cztery medale Mistrzostw Polski Masters, w tym dwukrotnie wicemistrzostwo w półmaratonie. Przebiegł legendarne w Bostonie, Nowym Jorku, Chicago, Sydney, Londynie czy Tokio. Biega, bo lubi biegać i przy okazji zwiedzać świat. Odwiedził już ponad 50 krajów świata.

-Bieganie pozwoliło mu na niespodziewane przekroczenie swoich możliwości i znalezienie drogi w życiu- pisze o Marcinie, Wanda Panfil, polska lekkoatletka, mistrzyni świata w maratonie, zwyciężczyni maratonów w Nowym Jorku, Londynie, Bostonie i Nagoi w Japonii. Jego sukces nie jest przypadkiem. To człowiek obdarzony wielką wyobraźnią i niebojący się marzyć, a przy tym optymista, szukający rozwiązań. W książce dzieli się swoją przygodą, nie udziela rad, nie rywalizuje.

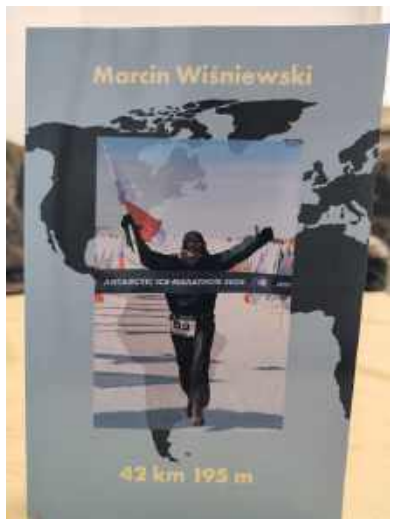

-Znalazłem swój sposób na to, co wszyscy przeżywamy, na przemijanie - mówi Marcin.

J. Boleń

FANTASTYCZNY WYSTĘP SPRINTERÓW NASZEGO KLUBU NA MITYNGU LEKKOATLETYCZNYM W WARSZAWIE

Paweł Mazur z nowym rekordem Miasto Ostrowiec Świętokrzyski w biegu na 100m

Na odbywającym się w Warszawie mityngu lekkoatletycznym z bardzo dobrej strony zaprezentowali się nasi sprinterzy, którzy bili swoje rekordy życiowe, potwierdzając swoją wysoką formę przed zbliżającymi się Mistrzostwami Polski U20 w lekkiej atletyce

Na szczególne uznanie zasługuje wynik **Pawła Mazura** ucznia Zespołu Szkół Ogólnokształcących Mistrzostwa Sportowego w Ostrowcu Św. który w biegu na 100m wynikiem 10,88 ustanowił nowy rekord Miasta Ostrowiec Świętokrzyski.

Poprzedni rekord 10,92 należał do mnie i został ustanowiony w Budapeszcie przeszło 40 lat temu w 1985 roku

Pozostałe wyniki naszych zawodników:
Karol Dąbrowski 100m 11,05 PB
Dominik Wnuk 100m 11,10 PB
Mikołaj Gruszka 100m 11,56
Weronika Chrabąszcz 100m 14,58
Julia Kaczmarska 600m 1:49,76
Gratuluje udanego startu i życzę powodzenia w kolejnych zawodach !!!

eprasa.pl 934a0355d9

NUMER 29(3715)
20 lipca 2026 R.
Gazeta Ostrowiecka

Powiatowe Święto Policji. Odznaczenia i medale dla funkcjonariuszy

Mszą św. w kościele pw. Matki Bożej Matki Kościoła w Nagorzycach w intencji funkcjonariuszy oraz pracowników cywilnych Komendy Powiatowej Policji w Ostrowcu Świętokrzyskim oraz ich rodzin, rozpoczęły się Powiatowe Obchody Święta Policji. Po nabożeństwie odbył się uroczysty apel przy świetlicy im. Jana Piwnika „Ponurego" w Janowicach. W obchodach uczestniczyli m.in. pierwszy zastępca Komendanta Wojewódzkiego insp. **Tomasz Jarosz,** gospodarz wydarzenia Komendant Powiatowy Policji w Ostrowcu Św. mł. insp. **Dariusz Kuroś,** pełnomocnik wojewody radna sejmiku **Jolanta Madioury**, starosta ostrowiecki **Agnieszka Rogalińska**, przewodniczący Rady Powiatu **Mariusz Pasternak**, przedstawiciele władz samorządowych gmin powiatu ostrowieckiego – wiceprezydent **Łukasz Norowski**, wójt gminy Waśniów **Krzysztof Gajewski**, burmistrz Ćmielowa **Joanna Suska**, wójt gminy Bałtów **Hubert Żądło,** wicewójt gminy Bodzechów **Robert Burda** oraz **Piotr Rakoczy,** przewodniczący Rady Miejskiej w Kunowie, a także przedstawiciele zaprzyjaźnionych służb mundurowych, duchowieństwa i i instytucji współpracujących z Policją. Dowódcą uroczystości podkom. **Piotr Dziułka**. Obchody były okazją do wręczenia aktów mianowania na wyższe stopnie policyjne oraz okolicznościowych medali. W tym roku awans otrzymało łącznie 50 funkcjonariuszy. Podinspektorem Policji zostali mianowani - nadkom. **Karol Lis** i nadkom. **Paweł Rutkowski**; Aspirantem Sztabowym Policji – st. asp. **Ernest Buczkowski**, st. asp. **Rafał Dobrowolski**, st. asp. **Rafał Górnisiewicz,** st. asp. **Andrzej Iwoła**, st. asp. **Sylwester Kaniewski,** st. asp. **Marcin Kasza**, st. asp. **Jacek Lipiec**, st. asp. **Seweryn Tusiński**; Starszym Aspirantem Policji - asp. **Karolina Fryc**, asp. **Michał Gierczak**, asp. **Łukasz Hadyna**, asp. Piotr Mucha, asp. **Karol Nobis**, asp. **Jacek Orzechowski**, asp. **Ilona Piwnik – Wócik**, asp. **Przemysław Pobrotyn,** asp. **Marcin Tłuścik**, asp. **Robert Wiącek**; Aspirantem Policji - mł. asp. **Jakub Bielecki**, mł. asp. **Dawid Cymerys**, mł. asp. **Kamil Knap,** mł. asp. **Wiktor Lewandowski**, mł. asp. Monika Sławek, mł. asp. **Bartłomiej Urbański;** Młodszym Aspirantem Policji -sierż. **Hubert Kowalczyk** i sierż. **Kacper Wałek**, Sierżantem Sztabowym Policji – st. sierż. **Sławomir Lasek**, st. sierż. **Monika Opałka**, st. sierż. **Piotr Roman**; Starszym Sierżantem Policji – sierż. **Dominik Bień**, sierż. **Michał Pronobis**, sierż. **Dawid Serwicki**, sierż. **Mateusz Sławek**, sierż. **Hubert Smagieł,** sierż. **Mateusz Włodarczyk** i sierż. **Adrian Wójcik.**

Zaproszeni goście gratulowali funkcjonariuszom i składając życzenia, dziękowali za codzienną służbę i dbałość o bezpieczeństwo. Przedstawiciele samorządu powiatu ostrowieckiego oraz gmin wręczyli wyróżnienia dla wyróżniających się funkcjonariuszy. Podczas uroczystości wręczono członkom Niezależnego Samorządnego Związku Zawodowego Policjantów Komendy Powiatowej Policji w Ostrowcu Świętokrzyskim oraz przedstawicielom władz samorządowych medale 35 -lecia i brązowe odznaki honorowe. Podniosłą odsłoną obchodów było odsłonięcie tablicy upamiętniającej Funkcjonariuszy Policji Państwowej II RP Cichociemnych Spadochroniarzy Żołnierzy Armii Krajowej. Zwieńczeniem Powiatowego Święta Policji był piknik rodzinny z atrakcjami, w tym pokazem sprzętu policyjnego i smakołykami tradycyjnej oraz myśliwskiej kuchni.

A. Mroczek

Tańcowała igła z nitką...w BWA Ostrowiec Świętokrzyski

W Biurze Wystaw Artystycznych w Ostrowcu Świętokrzyskim zakończył się tydzień kreatywnych eksperymentów z igłą i nitką w roli głównej. Był to czas pełen gwaru, śmiechu i twórczej pracy, podczas którego, dzieci i młodzież zdobywały nowe umiejętności. Dla wielu uczestników była to również pierwsza okazja do pracy z maszyną do szycia.

We wtorek, 14 lipca, w ramach wakacyjnych spotkań „Lato z wystawą" odbyły się warsztaty dla dzieci pod hasłem „Fantastyczne owady". Zajęcia rozpoczęły się od zwiedzania wystawy „Linia podziału przechodzi przez stół" **Kaliny Bańki-Kulki** i **Tomasza Kulki**. Następnie uczestnicy dobierali tkaniny, kształty oraz dodatki, aby uszyć kolorowe owady inspirowane prezentowaną ekspozycją.

Z kolei w czwartek, 16 lipca, galeria otworzyła „Strefę młodzieży", w której nastolatki realizowały projekt „Recyklingowy manifest". Punktem wyjścia była prosta bawełniana torba, która stała się płótnem do wyrażenia własnych pomysłów i wartości. Resztki tkanin, elementy niepotrzebnej odzieży oraz fragmenty dekoracyjnych taśm zyskały nowe życie, stając się częścią oryginalnych projektów. Uczestnicy wykorzystywali również farby do tkanin, tworząc autorskie hasła i niepowtarzalne wzory.

– Cieszy nas tak duże zainteresowanie organizowanymi warsztatami, jak również możliwość przekazywania młodym ludziom wartości takich jak szacunek do materiału, do ludzkiej pracy, a przede wszystkim do planety. To dla nas nie tylko okazja do rozwijania kreatywności uczestników i przekazywania praktycznych umiejętności, ale także do budowania świadomości odpowiedzialnego korzystania z materiałów – podkreśla dyrektorka BWA Ostrowiec Świętokrzyski, **Justyna Łada**.

Szczegółowe informacje o aktualnych wydarzeniach organizowanych przez BWA Ostrowiec Świętokrzyski dostępne są na stronie internetowej galerii, w mediach społecznościowych, w aplikacji OstraKarta oraz pod numerem telefonu 41 263 20 48.

Foto: Andrzej Łada

eprasa.pl 934a0355d9

Spotkania Oddziałów Polskiego Towarzystwa Tatrzańskiego - Ustrzyki Górne 19-21 czerwca 2026

W dniach 19 -21 czerwca br. 28 osobowa grupa członków i sympatyków naszego oddziału PTT uczestniczyła w Ogólnopolskich Spotkaniach Oddziałów Polskiego Towarzystwa Tatrzańskiego w Bieszczadach. Były one kontynuacją uroczystości, jaka odbyła się w maju w Lutowiskach, która związana była z nadaniem imienia prof. Stanisława Leszczyckiego przełęczy miedzy Haliczem a Rozsypańcem w Bieszczadach.

Profesor Leszczycki był wybitnym geografem, członkiem rzeczywistym PAN, który przyczynił się do wyznaczenia po II wojnie światowej wschodniej granicy Państwa Polskiego w obecnym kształcie.

Kilkuletnie starania Zarządu Głównego PTT, aby uhonorować zasługi profesora Leszczyckiego dla Bieszczad poprzez nazwanie jego imieniem przełęczy w Bieszczadach, uwieńczone zostały sukcesem, stąd nasza obecność w Bieszczadach.

Imprezę organizował Zarząd Główny PTT, a wzięło w niej udział 122 osoby .

Baza noclegowa znajdowała się w Ustrzykach Górnych w Hotelu Górskim , gdzie poszczególne grupy zjeżdżały się już od czwartku . Kilkuosobowa grupa z naszego oddziału już w czwartek wyruszyła na Połoninę Caryńską(1297mnpm), a kolejnego dnia na Wielką i Małą Rawkę (1.307 i 1.272 m n.p.m.). Pozostała grupa, która dojechała w piątek, poszła Szerokim Wierchem na Tarnicę (1348mnpm)- najwyższy szczyt polskiej części Bieszczadów.

Piątkowy wieczór spędziliśmy wszyscy razem przy grillu, słuchając występu zespołu „Bez Paniki" z Dąbrowy Górniczej.

W sobotę tuż po śniadaniu wszystkie ekipy udały się na wybrane przez siebie trasy, aby dojść do Przełęczy im. Stanisława Leszczyckiego.

Nasza oddziałowa grupa podzieliła się na dwie części: jedna wyruszyła dłuższą trasą od strony Mucznego, druga wybrała nieco krótszą - od Wołosatego .Obydwie trasy były widokowe, mogliśmy też podziwiać piękną roślinność, która teraz obficie kwitła, rozsiewając wokół przyjemną woń.

Po dotarciu na Przełęcz im. St. Leszczyckiego wszystkie grupy obowiązkowo robiły pamiątkowe zdjęcia.

Na Haliczu, w pięknych okolicznościach przyrody wręczyliśmy legitymacje członkowskie Edycie i Arturowi.

Sobotni wieczór spędziliśmy piekąc kiełbaski przy ognisku, wspólnie śpiewając przy dźwiękach gitary , nawiązując nowe przyjaźnie międzyoddziałowe.

W niedzielę zamierzaliśmy jeszcze wybrać się na Połoninę Wetlińską, jednak ogromny upał sprawił,że musieliśmy zweryfikować plany.

Po pożegnaniu uczestników wyruszyliśmy w drogę powrotną, zwiedzając rezerwat geologiczny" Prządki" oraz zamek Kamieniec w Odrzykoniu, który był planem filmowym do "Zemsty" A.Fredry.

Zadowoleni, pełni niezapomnianych wrażeń wróciliśmy do domu.

Zarząd Oddziału serdecznie dziękuje p. Prezydentowi Miasta **Arturowi Łakomcowi** oraz Naczelnikowi Wydz Edukacji i Spraw Społecznych p. **Janowi Malinowskiemu** za finansowe wsparcie naszego wyjazdu.

Teresa Karbowniczek

INFORMATOR
SAMORZĄDOWY GMINY BODZECHÓW
Urząd Gminy Bodzechów
27-400 Ostrowiec Św., ul. Reja 10
tel. 41/ 265 27 45, 265 38 38, fax 41/ 265 10 38
e-mail: urzad@ugd.pl

„BEZPIECZNE WAKACJE W PRZYBOROWIU"

Wakacje dla dzieci to czas swobody, relaxu i zabawy. Wakacyjna swoboda powinna iść w parze z odpowiedzialnością i troską o bezpieczeństwo własne i innych. Z inicjatywy sołtysa miejscowości Przyborów **Jacka Tkaczyka** i rodziców odbyły się spotkania edukacyjne dla dzieci, które są częścią realizowanego planu spotkań wakacyjnych dla dzieci. W piątek 10.07.2026 r. odbyło się spotkanie z przedstawicielem Policji, panem aspirantem **Grzegorzem Rozwadowskim,** dzielnicowym min. Sołectwa Przyborów., który przybliżył dzieciom z Przyborowa i Wólki Bodzechowskiej zasady bezpieczeństwa w ruchu drogowym. Omówił jak bezpiecznie korzystać z rowerów , hulajnóg zarówno tradycyjnych, jak i elektrycznych oraz innych urządzeń transportu osobistego, takich jak: wrotki czy deskorolki. Dzięki uprzejmości pani sekeretarz **Małgorzaty Sobieraj** w kolejnym dniu odbyło się spotkanie z druhami Ochotniczej Straży Pożarnej w Bodzechowie. Komendant OSP **Krystian Jurys** w Bodzechowie wraz z innymi druhami przedstawił zasady funkcjonowania OSP, a także przeprowadził szkolenie z pierwszej pomocy. Na koniec dzieci mogły zobaczyć z bliska samochód strażacki marki SCANIA, a nawet usiąść za jego sterem.

WAKACJE W BIBLIOTECE – LIPIEC PEŁEN KREATYWNYCH SPOTKAŃ

Wakacje w bibliotece osiągnęły półmetek, a Gminna Biblioteka Publiczna w Bodzechowie z/s w Szewnie po raz kolejny udowodniła, że lato spędzane w domu wcale nie musi oznaczać nudy. Lipcowe zajęcia literacko plastyczne przyciągnęły młodych czytelników, którzy z zapałem tworzyli, odkrywali i bawili się w twórczej atmosferze.

Biblioteka przygotowała różnorodne warsztaty, podczas których dzieci mogły rozwijać wyobraźnię i zdolności manualne. Każde spotkanie miało swój temat przewodni:

- Motyle marzenia (1 lipca) — dzieci tworzyły kolorowe motylki i rozmawiały o swoich marzeniach.
- Małe rączki tworzą cuda (2 lipca) — powstawały ruchome ludziki oraz pieski origami.
- Kolorowe kwiaty (7 lipca) — dzieci przygotowywały kwiaty różnymi technikami plastycznymi.
- Motylki dla przedszkolaków (8 lipca) — najmłodsi kolorowali, doklejali i ozdabiali własne motylki.
- Wesołe Myszki (9 lipca) – podczas zajęć zostały zrobione wesołe ruchome myszki
- Lekkie jak piórko (10 lipca) — uczestnicy wykonywali zabawne postacie z balonów.
- Dookoła świata z Koziołkiem Matołkiem (14 lipca) — dzieci tworzyły figurki Koziołka z masy plastycznej i wyklejanki z bibuły.
- Wielkie łowy w bibliotece (15 lipca) — obyło się łowienie rybek oraz tworzenie własnych papierowych ryb.
- Uff!Jak gorąco! (16 lipca) – powstały piękne kwiatowe wachlarze

Biblioteka nie zwalnia tempa — przed dziećmi kolejne spotkania:

- 21 lipca — „Opowiedział dzięcioł sowie"
- 22 lipca — „Sposób na nudę"
- 28 lipca — „Mądra głowa, sprawne ręce"
- 29 lipca — „Entliczek Pentliczek"

Biblioteka zaprasza na zajęciadzieci w wieku przedszkolnym i szkolnym.

W godzinach otwarcia biblioteki każdy może skorzystać nie tylko z bogatego księgozbioru, lecz także z czasopism, gier planszowych oraz komputerów. To idealne miejsce, by spędzić wakacyjny czas twórczo, aktywnie i w przyjaznej atmosferze.

eprasa.pl 934a0355d9

SUKCES JACENTOWSKIEJ PIWNICZKI

Mamy mistrza AgroLigi

Firma z Jacentowa, od lat związana z naszym miastem, została tegorocznym zwycięzcą wojewódzkiego konkursu AgroLigi w zakresie rolnictwa i przetwórstwa rolno-spożywczego.

Poznaliśmy laureatów etapu wojewódzkiego konkursu AgroLigi, organizowanego przez Świętokrzyski Ośrodek Doradztwa Rolniczego. W tym roku wyłoniono mistrzów w dwóch kategoriach: firma i rolnik roku. W kategorii firma - zwycięzcą zostało konsorcjum rodzinne **Jacentowska Piwniczka, Anna Bojek.** To doskonale znana mieszkańcom powiatów opatowskiego, ostrowieckiego i samego Ostrowca Świętokrzyskiego przetwórnia, bowiem posiada stacjonarny sklep przy ulicy Jana Pawła II w Ostrowcu, gdzie można zaopatrzyć się w ekologiczne przetwory spożywcze.

Nasza gazeta wielokrotnie pisała o rozwoju rodzimej firmy, powstałej w 2005 roku. Była ona bowiem pierwszym gospodarstwem ekologicznym w naszym województwie! W czasie dwucyfrowego bezrobocia, wszyscy wspieraliśmy aktywność zawodową i przedsiębiorczość mieszkańców naszego rejonu, a także modny wówczas trend ekologicznego rolnictwa.

Od 2018 roku, już pod kierunkiem Anny Bojek, Jacentowska Piwniczka rozwinęła przetwórstwo ekologiczne. W swojej ofercie ma różnorodne sałatki warzywne, marynaty, kiszone warzywa, potrawy z grzybów, soki, dżemy, susz owocowy i warzywny. Najbardziej znane produkty przetwórni, to chrzan świętokrzyski, w 2016 roku wpisany na listę produktów tradycyjnych i zakwas na barszcz, nagrodzony Perłą 2024. Przetwórnia pochwalić się może licznymi sukcesami w konkursie „Nasze Kulinarne Dziedzictwo- Smaki Regionu".

-Kontynuuję pracę moich rodziców, którzy założyli firmę równo 30 lat temu. Najczęściej sięgam po przepisy mojej babci i receptury gospodyń wiejskich z naszego regionu. Staram się ocalić tradycyjne potrawy i produkty od zapomnienia – mówi Anna Bojek, laureatka konkursu.

Co roku z „piwniczki" w Jacentowie wysyła się tysiące słoiczków i torebek przetworów, o które proszą klienci z różnych regionów kraju, a nawet zagranicy. Trzeba dodać, że te rarytasy powstają w oparcie o produkty z własnego gospodarstwa ekologicznego, a także od lokalnych rolników specjalizujących się w ekologicznych uprawach. Produkcja opiera się na pracy ręcznej i na zachowaniu najwyższych standardów jakościowych i sanitarnych.

- Rokrocznie staramy się wprowadzić do naszej oferty nowe produkty. W 2026 roku nowością są marynowane strzałki czosnku i pesto z liści musztardowca (mała kapusta o smaku musztardy). Nazywamy je produktami premium, bowiem są trudne do wytwarzania – podkreśla Anna Bojek, właścicielka Jacentowskiej Piwniczki.

W przyszłym roku rozstrzygnięty zostanie drugi – krajowy etap konkursu, w którym wezmą udział mistrzowie województw. Ogłoszenie wyników i wręczenie nagród nastąpi w pałacu prezydenckim w Warszawie.

(fk)

GABINET UROLOGICZNY I ANDROLOGICZNY,
lek. urolog FEBU
Daniel Łukaszewski,
diagnostyka i leczenie chorób układu moczowopłciowego i niepłodności męskiej.
Przyjmuje: Ostrowiec Świętokrzyski, Dentis, ul. Targowa 13,
Rejestracja: 577 791 777

POMOC DLA STÓP
- Pediciure specjalistyczny
- Usuwanie odcisków
- Terapia wrastających paznokci, pękających pięt, paznokci przerośniętych i grzybiczych.

PODOLOG AGATA SŁOWIK
os. Pułanki 11
tel. 790-258-275

NAIRA I CZUBAKA czekają na adopcję, obecnie przebywają w Schronisku dla zwierząt „Janik"

NAIRA to suczka urodzona w 2021 roku, ważąca około 26 kg, o zrównoważonej psychice i średnim poziomie energii, dzięki czemu dobrze odnajduje się zarówno podczas spokojnych spacerów, jak i w czasie wspólnego odkrywania nowych miejsc. Chętnie nawiązuje kontakt z ludźmi, szuka ich bliskości i wyraźnie ceni sobie obecność człowieka. Lubi być głaskana, przytulana i spędzać czas w towarzystwie opiekuna. Jest łagodna oraz kontaktowa, co sprawia, że wspólne spacery i codzienne aktywności z jej udziałem są przyjemne. Dobrze dogaduje się z innymi psami. Jej stosunek do kotów nie jest obecnie znany. Na spacerach chodzi ładnie na smyczy.

CZUBAKA to młody pies, urodzony w 2024 roku, ważący około 12 kg. Jest przyjazny i bardzo lubi obecność ludzi, jednak w pierwszym kontakcie bywa nieco wycofany. Gdy już się otworzy, pokazuje swoje łagodne i czułe usposobienie. Czubaka bardzo dobrze dogaduje się z innymi psami. Jego stosunek do kotów nie jest znany. Jest psem ciekawym świata, który z dużym zainteresowaniem eksploruje otoczenie. Uwielbia przebywać na wybiegu, gdzie może swobodnie węszyć, obserwować otaczający go świat. Przyszły opiekun powinien jednak wiedzieć, że Czubaka bardzo boi się smyczy.

Zwierzęta są odrobaczone, odpchlone , zaszczepiony, zaczipowany, wysterylizowana/wykastrowany.

Więcej informacji „Schronisko dla zwierząt Janik" tel. 41 260 02 66 e-mail: biuro@schronisko.ostrowiec.pl www.schronisko.ostrowiec.pl

ALERGOLOG
specjalista chorób wewnętrznych
EWA RABIEJ-JAMIŃSKA
przyjmuje w poniedziałek i czwartek od 15.30
Ostrowiec Św.
ul. RYDLA 20
tel. 608 352 535
TESTY ALERGICZNE
SZCZEPIENIA ODCZULAJĄCE
EKG

HENBUD
WYROBY BETONOWE
27-400 OSTROWIEC ŚW.
ul. SAMSONOWICZA 18L
tel./fax 41 266 36 67, 502 143 958
www.henbudostrowiec.pl
1. Beton towarowy
2. Podsypki, stabilizacje
3. Pompowanie betonu
4. Stropy typu TERIVA
5. Nadproża typu L-19
6. Bloczki betonowe
7. Ogrodzenia betonowe
8. Korytka odwadniające
9. Krawężniki i obrzeża
10. Kręgi i przepusty
11. Płytki chodnikowe
12. Płyty drogowe
13. Pustaki ścienne
14. Słupki ogrodzeniowe
15. Słupki oznacznikowe

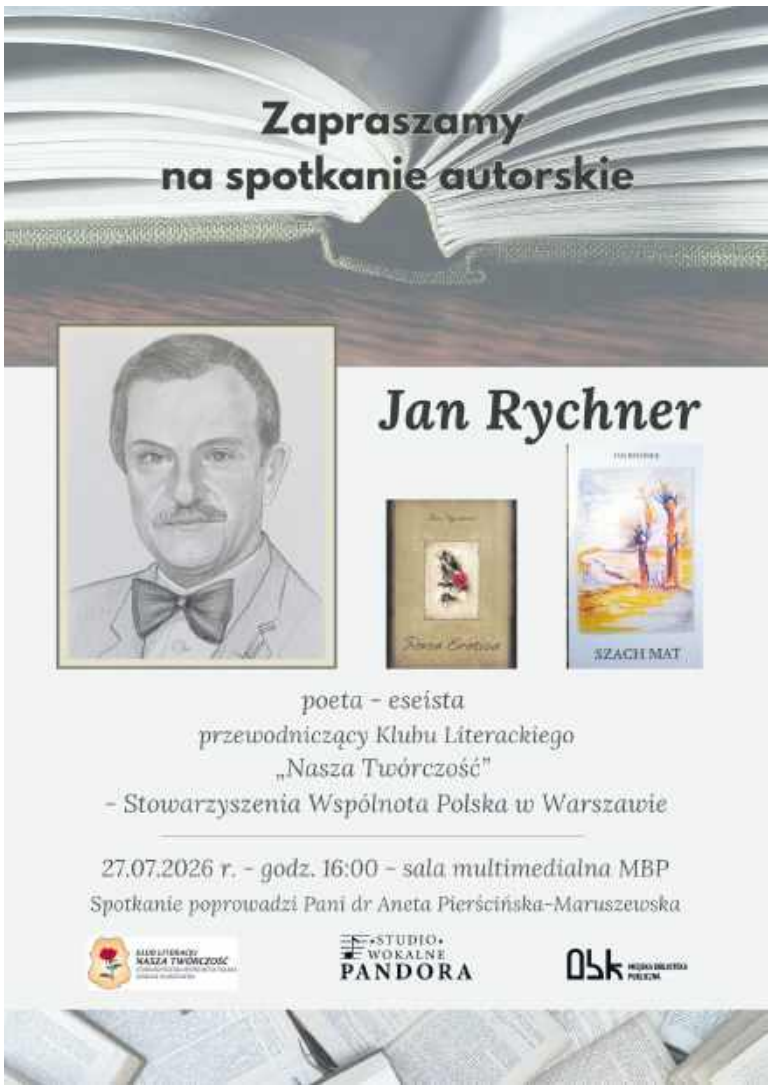

CDKO CENTRUM DOSKONALENIA KADR OŚWIATOWYCH
Placówka akredytowana -Decyzja Świętokrzyskiego Kuratora Oświaty w Kielcach z 8 stycznia 2026 r.
Uwaga zapraszamy na kolejną edycję kursów:
- **Terapia Ręki I i II stopień**
- **Trening zastępowania agresji TZA**

W CDKO już otwieramy Studia Podyplomowe - 3 semestralne trwające 14 miesięcy.
- Edukacja, rewalidacja i rehabilitacja osób z niepełnosprawnością intelektualną /oligofrenopedagogika/;
- Diagnoza i terapia pedagogiczna z pedagogika korekcyjną;
- Edukacja włączająca i integracyjna uczniów ze specjalnymi potrzebami edukacyjnymi – pedagog specjalny; NOWOŚĆ!
- Kwalifikacje pedagogiczne- przygotowanie pedagogiczne do pracy nauczycielskiej;
- Edukacja i terapia osób z zaburzeniami ze spektrum autyzmu;
- i inne

Za zgodą Świętokrzyskiego Kuratora Oświaty w CDKO toczą się kursy kwalifikacyjne:
- Zarządzanie oświatą - 250 godz.
- Pedagogiczny dla nauczycieli praktycznej nauki zawodu – 150 godz.

Ostatnie wolne miejsca!!!
CDKO prowadzi również kursy nadające uprawnienia.
Pełna oferta szkoleniowa na naszej stronie - www.cdko.edu.pl i fb
Szczegółowe informacje: **CDKO tel: 0-41 274 06 30, 504765568, e-mail: poczta@cdko.edu.pl**
BIURO CDKO Ostrowiec Świętokrzyski Os. Ogrody 17a/ 51

eprasa.pl 934a0355d9

KARDIOLOG
. dr n.med. ANNA SZPOTOWICZ
Specjalista Kardiolog
Konsultacje Kardiologiczne
Badania - ekg, echo serca, holter ciśnieniowy, ekg, testy wysiłkowe.
ul.Targowa 13 (Dentis),
27-400 Ostrowiec Św.
Tel. 500 120 766

PRYWATNY GABINET REUMATOLOGICZNY
lek. Urszula Osmala
Specjalista reumatolog
ul. 11 Listopada 3F
(Poradnia "LEKARZ")
Rejestracja telefoniczna:
697-200-840

KARDIOLOG
lek. PAWEŁ KUZIEMKA
* EKG * Echo serca
* Testy wysiłkowe
* Holter EKG
* Holter ciśnieniowy
tel. 508 308 210 w godz. 17-20
ul. SIENKIEWICZA 63h
27-400 Ostrowiec Św.
www.kuziemkakardiolog.pl - zapisy online

Prywatny Gabinet Stomatologiczny
lek.stom. AGNIESZKA BOROŃ
tel. 604 107 472
NOWY ADRES
ul.TARGOWA 36
Ostrowiec Św.
budynek przychodni MEDIKOR.

GINEKOLOG
Ostrowiec Św., os. SŁONECZNE 11
Lek. Wanda SZCZEPANIAK
•USG genetyczne ciąży 3/4D DVD
•Bezbolesne leczenie nadżerki
•USG piersi color Doppler
Rejestr. od godz. 9 tel. 41 263 18 22

REHABILITACJA
MARKMED
REHABILITACJA RUCHOWA
dr n. med. Marek Wiecheć
- REHABILITACJA
- KRIOTERAPIA OGÓLNOUSTROJOWA
Konsultacje lekarzy specjalistów:
- ORTOPEDIA
- ORTOPEDIA DZIECIĘCA
tel: 41 248 23 33, 739 197 922
Ostrowiec Św. ul. Kopernika 14

PRYWATNY GABINET NEUROLOGICZNY
lek. JOANNA BODZAN
Przyjmuje w środy od godz. 16
tel. 695 455 165
ZMIANA ADRESU
ul. Wspólna 23

OKULISTA
Prywatny Gabinet Okulistyczny
TOMASZ STERNAL
Ostrowiec Św.
ul. Siennieńska 41A
(okolice Urzędu Stanu cywilnego)
Rejestracja tel. pon., wtorek, czwartek od 18.00 – 20.00
tel. 605 513 329

ARS-MED GASTRO
REJESTRACJA tel. 41 247 64 54
OSTROWIEC ŚWIĘTOKRZYSKI UL. KRUCZA 7
poniedziałek, wtorek, środa 8-15, czwartek 8-18, piątek 8-13
SPECJALISTYCZNE CENTRUM MEDYCZNE OFERUJE :
• *ŚWIADCZENIA W OPARCIU O KONTRAKTY Z NFZ:*
Poradnia GASTROENTEROLOGICZNA
lek. med. JOANNA LESICKA
lek. med. IRENA SZCZYTOWSKA-CZERNIK
Pracownia ENDOSKOPII (gastroskopia, kolonoskopia)
i Poradnia PROKTOLOGICZNA
lek.med. JOANNA LESICKA, lek. med. SŁAWOMIR LESICKI
PH-METRIA z IMPEDANCJĄ i MANOMETRIA HRM
lek.med. JOANNA LESICKA
WODOROWE TESTY ODDECHOWE
• *Prywatny Gabinet* GASTROENTEROLOGICZNY
i Pracownia ENDOSKOPII
JOANNA LESICKA - specjalista gastroenterologii i chorób wewnętrznych
SŁAWOMIR LESICKI specjalista chirurgii ogólnej
Program Badań Przesiewowych Raka Jelita Grubego
KOLONOSKOPIA W ZNIECZULENIU Z ANESTEZJOLOGIEM
WYNAJMIEMY GABINETY LEKARSKIE, ZABIEGOWE I DO REHABILITACJI tel. 605 241 456

KARDIOLOG
PIOTR WALASIK
*Konsultacje,
*EKG, ECHO SERCA,
*TESTY WYSIŁKOWE,
*HOLTERY:
EKG,CIŚNIENIOWY
OSTROWIEC ŚW.,
UL. SŁOWACKIEGO 23
GABINET 1
Tel: 608 264 330

GABINET CHIRURGICZNO - PODOLOGICZNY
ROBERT BURDA
UL. SIENKIEWICZA 63J
tel. 692 415 497
• STOPA CUKRZYCOWA, owrzodzenia podudzi, odleżyny
• ODCISKI, modzele, paznokcie
• INDYWIDUALNE WKŁADKI ORTOPEDYCZNE
• KONSULTACJE I ZABIEGI

PRYWATNY GABINET NEUROLOGICZNY
Małgorzata SAŁAPA
Specjalista neurolog
przyjmuje:
poniedziałek i czwartek od 16
wtorek od 10
TARGOWA 36 (Medikor)
tel. 505 222 190

Gabinet
ZDROWEJ STOPY
* PEDICURE leczniczy
* PIELĘGNACJA stopy cukrzycowej
* USUWANIE ODCISKÓW, modzeli
* BRODAWKI (kurzajki)
* PĘKAJĄCE pięty
* GRZYBICA
* OBCINANIE GRUBYCH paznokci
* WRASTAJĄCE paznokcie- klamry
Klinika Urody
Agnieszka Iwan
ul.DENKOWSKA 28
tel. 882 466 322

MALDENT
PRACOWNIA PROTETYKI STOMATOLOGICZNEJ
Karol Malowański
PROTEZY *akrylowe
*szkieletowe *elastyczne
MOSTY, KORONY
NAKŁADKI
*wybielanie zębów
*szyny relaksacyjne *bruksizm
EKSPRESOWE NAPRAWY PROTEZ
Ostrowiec Św., ul B. Prusa 18
pn.-czw. 10-17, tel. 509 206 876

CHIRURG
Dr n. med. Jerzy STANISŁAWEK
zabiegi, USG doppler, guzki, biopsje
LECZENIE RAN I OBRZĘKÓW
LASER: żylaki, proktologia
Ostrowiec Św. ul. Polna 84
www.maltanka.com.pl tel. 666 11 99 01

NZOZ ARS-MED ul. Słowackiego 23
Ostrowiec Św.
SPECJALISTYCZNE CENTRUM MEDYCZNE OFERUJE:
Poradnia
CHIRURGII OGÓLNEJ
Rejestracja tel. 41 366 85 02
Prywatny gabinet CHIRURGICZNY
ANDRZEJ PANASIEWICZ tel. 501 447 121
JERZY PRZYSUCHA tel. 602 450 183
USG, rektoskopie, bezoperacyjnie żylaki odbytu,
zabiegi chirurgiczne, krio i elektrochirurgia zmian skórnych.
Kontakt telefoniczny

PRYWATNY GABINET LARYNGOLOGICZNY
lek. med. KAROL BOLFORSKI
ul. Denkowska 8,
Ostrowiec Św.
Czynny:
poniedziałek,środa
od godz. 15.00
tel. 512 142 040

PORADNIA LARYNGOLOGICZNA
oraz GABINET PROTETYKI SŁUCHU
MAŁGORZATA NOWAK
ul. TARGOWA 36
tel. 602 369 537, 41/ 247 98 55
APARATY SŁUCHOWE, tel. 41/ 263 03 25

Anna Pawelec
KARDIOLOG
ECHO SERCA
Holtery: EKG, testy wysiłkowe
Ostrowiec Św., ul.TARGOWA 36
tel. 512 460 506

Lek. stom. PIOTR SZCZEPANIAK
GABINET STOMATOLOGICZNY LUX
os. Słoneczne 11
czynny od pon. do pt. w godz. 9 - 18
Rejestracja tel. 41/ 263 18 22, 505 125 072
sobota po rejestracji telefonicznej
profilaktyka * leczenie zachowawcze * LASER, radiografia cyfrowa - RTG
lecz. endododntyczne (kanałowe) * leczenie kanałowe pod mikroskopem
protetyka (korony ceramiczne, licówki) * implanty * wybielanie (lampa BEYOND)

SPECJALISTYCZNA PRAKTYKA LEKARSKA
dr n. med. PIOTR PAWELEC
specjalista ch. wewnętrznych, hipertensjolog
*Konsultacje: nadciśnienie tętnicze, choroby wewnętrzne
*Diagnostyka: holter ciśnieniowy, EKG, próba wysiłkowa
NOWY ADRES
Ostrowiec Św. ul. TARGOWA 36
tel. 507 098 310

DIABETOLOG
Specjalista Chorób Wewnętrznych
lek. med.
ZDZISŁAWA MAZANEK
Poniedziałek i Środa
od 15.30 do 19.30
tel. 603 384 020
Ostrowiec Św. ul. Asnyka 1

DIABETOLOG
Specjalista Chorób Wewnętrznych
lek. med.
BARBARA STRZELBICKA
Po uzgodnieniu telefonicznym
tel. 609 523 779
Ostrowiec Św.
ul. Kopernika 29 (Przychodnia Krasnal)

REHABILITACJA
Os. Ogrody 29
Przychodnia "RODZINA"
mgr Paweł Moczyński
Tel. 668-496-365
Leczenie bólów kręgosłupa i stawów
Rehabilitacja ortopedyczna i neurologiczna
Indywidualne wkładki ortopedyczne
Komputerowe badanie stóp
Wizyty domowe

PRYWATNA PRAKTYKA STOMATOLOGICZNA
PRZYSUCHA MARZENA
O-c, ul. Słowackiego 23
Poradnia ARS-MED
Rejestracja telefoniczna
tel. 41 247 99 74
604 964 735

eprasa.pl 934a0355d9

NUMER 29(3715)
20 lipca 2026 R.
Gazeta Ostrowiecka

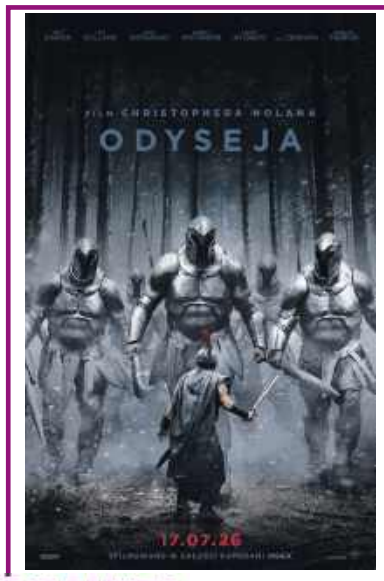

KINO ET!UDA

Aktualnie na ekranie kina „Etiuda"

AKTUALNIE W REPERTUARZE OSTROWIECKIEJ "ETIUDY": - „TOY STORY 5": produkcja: USA - gatunek: animacja w polskiej wersji językowej - czas: 102 min. - „MINIONKI I STRASZYDŁA": produkcja: USA - gatunek: animacja w polskiej wersji językowej - czas: 85 min. - „VAIANA": produkcja: USA - gatunek: przygodowy, familijny, komedia - format: dubbing - czas: 116 min. - „MARTWE ZŁO: OGIEŃ" - produkcja: USA - gatunek: horror s-f - format: napisy - czas: 110 min.

„ODYSEJA" „ODYSEJA" - SUPERPREMIERA - od 17.07.2026 / „ETIUDA" OBK ul. Siennieńska 54 / „ETIUDA" CTH ul. Aleja 3 Maja 6 produkcja: USA, Wlk. Brytania gatunek: akcja, przygodowy format: napisy wiek: 15 lat czas: 172 min. reżyseria: Christopher Nolan obsada: Matt Damon, Anne Hathaway, Zendaya, Robert Pattinson, Tom Holland, Zendaya, Charlize Theron

Dokładny repertuar z godzinami rozpoczęcia seansów na www.kino.mck.ostrowiec.pl

Weekendowa nowość na ekranie „Etiudy"

„EKIPA ZWIERZAKÓW" 2D dubbing od 24.07.2026 „ETIUDA" CTH ul. Aleja 3 Maja 6 / „ETIUDA" OBK ul. Siennieńska 54 produkcja: Belgia, Francja, Luksemburg, Wielka Brytania gatunek: animacja w polskiej wersji językowej wiek: 4 lata czas: 85 min. reżyseria: Caroline Origer

Żądny wrażeń królik Waldi i ciekawa świata jeżyczka Hela ruszają na niezwykłą wyprawę w poszukiwaniu przygód, przyjaciół, a także smoków do pokonania i księżniczek do ocalenia. Porywająca animowana komedia najeżona przygodami. Królik Waldi to stateczny mąż i ojciec gromadki 53 dzieci, który po cichu marzy o wielkiej przygodzie. Gdy ratując na drodze małą jeżyczkę Helę doznaje kontuzji głowy, zaczyna wierzyć, że jest hrabią Farmazonem, pogromcą smoków i wybawcą księżniczek. Przekonany, że świat pełen jest czekających go wyzwań, porzuca rodzinne strony, by walczyć ze złem i nieść pomoc słabszym. U jego boku zaś kroczy Hela, która czuje się w obowiązku pilnować, by Waldi do reszty nie sfiksował i nie wpakował się w jakieś tarapaty. Ku jej zaskoczeniu okaże się, że istotnie pewna dama potrzebuje pomocy hrabiego Farmazona, a jeden krokodyl do złudzenia przypominający smoka sieje postrach w pobliskim miasteczku. Waldi i Hela rzucają się w wir przygody.

30 BWA Ostrowiec Świętokrzyski

Galeria Biura Wystaw Artystycznych, ul. Siennieńska 54 czynna wtorek – piątek 9 – 17, niedziela 11 – 17. Tel.: 41 263 20 48, email: sekretariat@bwa.ostrowiec.pl

Wystawy: „Trash" - **Mirek Chudy** oraz „Linia podziału przechodzi przez stół" - **Kalina Barka-Kulka, Tomasz Kulka**

Galeria Fotografii MCK (nieczynne- remont)

Centrum Tradycji Hutnictwa - Aleja 3 Maja 6

Godziny wejść: dla osób indywidualnych (od wtorku do piątku) 14–15.45, 16-17.45, niedziela 10.30–12.30, 13–15, 15.30-17.30 dla grup zorganizowanych (od wtorku do piątku) 9–11, 11.30–13.30. Grupy zorganizowane w niedzielę po wcześniejszym ustaleniu.

Cennik biletów: normalny – 20 zł, ulgowy – 18 zł, grupowy – 18 zł, z Ostrą Kartą – 15 zł, opiekun grupy- 1 zł. Poniedziałek i sobota – nieczynne.

Strefa Odkrywania, Wyobraźni i Aktywności - Aleja 3 Maja 6

Bilety do nabycia w recepcji OBK (poniedziałek – czwartek godz. 8 – 16, piątek godz. 8-18, sobota-zorganizuj urodziny w Strefie SOWA (tel.790219580), niedziela godz.10-18), kasie kina Etiuda przy ul. Siennieńskiej 54 (poniedziałek – niedziela, kasa czynna na pół godziny przed pierwszym seansem w danym dniu) oraz na portalu http://bilety.mck.ostrowiec.pl Pytania? Zadzwoń 41 2003039 i 796335384.

Żywe Muzeum Porcelany w Ćmielowie
Ul. Sandomierska 243, Ćmielów
Czynne 7 dni w tygodniu
Rezerwacje online: www.turystyka.cmielow.com.pl

Stronę redaguje: Paweł Słowiński

Plener artystyczny i pamiątkowe rzeźby z BWA

W BWA Ostrowiec Świętokrzyski wakacje w pełni. Galeria proponuje ciekawe spotkania dla dzieci i młodzieży. Aktualnie trwają zapisy na warsztaty z cyklu „Lato z wystawą. Podróż do świata sztuki", których tematem będą pamiątki z wakacji. **Warsztaty odbędą się we wtorek, 28 lipca w godzinach 10.00 - 12.00**.

Dzieci tym razem zapoznają się z wystawą Mirka Chudego „Trash. Pokój z pamiątkami", która stanie się punktem wyjściowym do zajęć. Spotkaniu będzie towarzyszyć rozmowa o tym, czym dla każdego z nas jest pamiątka, dlaczego są dla nas ważne i czy muszą być zakupione w sklepie...? Dzieci stworzą swoją pamiątkę, którą będzie rzeźba z kartonu, następnie z wykorzystaniem instalacji artystycznej będącej ekspozycją wystawy pokryją ją farbą nadając jej niepowtarzalny wzór. Każda rzeźba stanie się wspomnieniem czegoś ważnego, co wydarzyło się w życiu uczestnika lub po prostu będzie pamiątką z wizyty w galerii sztuki. Koszt warsztatów to 20 zł/ 15 zł z Ostrą Kartą.

Galeria nie zapomina jednak o młodzieży. W czwartek, 30 lipca w godzinach 14.00 - 16.00 zaprasza młode osoby od 12 roku życia na plener rysunku i malarstwa. Wydarzenie odbędzie się w Parku Miejskim, a miejscem zbiórki będzie molo nad stawem. Na spotkaniu wszyscy będą uważnie przyglądać się naturze i pejzażowi miasta, by po chwili przenieść swoje impresje na płótno lub papier. Zajęcia są otwarte dla wszystkich, bez względu na predyspozycje, czy stopień umiejętności, a technikę wybierze sam uczestnik. Galeria zapewnia sztalugi i wszystkie potrzebne materiały. Koszt udziału w plenerze to 20 zł/ 15 zł z Ostrą Kartą.

Informujemy, że BWA posiada jeszcze wolne miejsca na dwa ostanie sierpniowe turnusy półkolonii, gdzie na dzieci czekają fantastyczne przygody w świecie sztuki. Są jeszcze ostatnie **wolne miejsca w terminach: 3-7 i 17-21 sierpnia,** a oferta skierowana jest do dzieci w wieku od 7 do 12 lat. Koszt udziału w jednym turnusie wynosi 300 zł lub 270 zł dla posiadaczy Ostrej Karty. Galeria przypomina również o ofercie edukacyjnej – oprowadzaniu po aktualnych wystawach połączonych z warsztatami artystycznymi dla grup zorganizowanych. Koszt udziału to 10 zł od osoby oraz 20 zł od grupy.

Na wszystkie wydarzenia obowiązują wcześniejsze zapisy. Szczegółowe informacje o wakacyjnej ofercie BWA Ostrowiec Świętokrzyski można znaleźć na stronie internetowej galerii, w mediach społecznościowych, aplikacji Ostra Karta oraz pod numerem telefonu 41 263 20 48.

Festiwal Wielki Ogień: zespół Trackstone z główną nagrodą

Z reporterskiego obowiązku – uzupełniamy relację z trzeciego dnia Festiwalu „Wielki Ogień"

Przed tygodniem relacjonowaliśmy najważniejsze wydarzenia Festiwalu „Wielki Ogień" im. Miry Kubasińskiej. Dziś, z reporterskiego obowiązku, wracamy jeszcze do jego finałowego, trzeciego dnia, prezentując dodatkowe informacje oraz zdjęcie, które doskonale oddaje atmosferę tego wyjątkowego muzycznego święta.

Trzeci dzień festiwalu upłynął przede wszystkim pod znakiem drugiej części konkursowych przesłuchań. Na scenie zaprezentowali się utalentowani wykonawcy z całej Polski, a poziom artystyczny występów sprawił,że obrady jury w składzie: **Krzysztof Dłutowski, Piotr Nalepa** oraz **Grzegorz „Ornette" Stępień** nie należały do łatwych. Publiczność z dużym zaangażowaniem śledziła kolejne prezentacje, nagradzając artystów gromkimi brawami i tworząc wyjątkową atmosferę.

Kulminacyjnym momentem dnia było ogłoszenie wyników XIX edycji Festiwalu „Wielki Ogień" im. Miry Kubasińskiej. Najwyższe laury zdobył zespół **Trackstone**, który zachwycił jury i wywalczył główną nagrodę festiwalu. Drugie miejsce przypadło zespołowi **Pani Żani**, natomiast nagrodę za najlepszy cover utworu Miry Kubasińskiej otrzymała formacja **Atomic Brain Fungus.**

Indywidualne wyróżnienia również trafiły do wyjątkowych muzyków. Tytuł najlepszej wokalistki zdobyła **Karolina Charko**, której występ zachwycił zarówno jury, jak i festiwalową publiczność. Za najlepszego instrumentalistę uznano **Dymitriego Sienkiewicza z zespołu Mało Czasu**, doceniając jego znakomity warsztat i sceniczną charyzmę.

Nie zabrakło również nagrody przyznawanej przez publiczność. Sympatię widzów zdobył zespół **CoverNostra,** który otrzymał Nagrodę Publiczności. Wyróżnienia specjalne powędrowały natomiast do zespołów **Jack Pot** oraz **KeyMakers,** których występy również zostały wysoko ocenione.

Wszystkie nagrodzone zespoły tradycyjnie wystąpiły raz jeszcze w części galowej festiwalu.

Finałem trzeciego dnia, a zarazem całej tegorocznej edycji Festiwalu „Wielki Ogień", był koncert zespołu **Funky Tank**. Muzycy od pierwszych dźwięków porwali publiczność do wspólnej zabawy, serwując solidną dawkę energetycznego funku i rockowych brzmień. Żywiołowy występ sprawił, że pod sceną trudno było znaleźć kogokolwiek, kto nie kołysałby się w rytm muzyki. Było to doskonałe zwieńczenie trzech dni pełnych emocji, muzycznych odkryć i niezapomnianych koncertów.

XIX Festiwal „Wielki Ogień" po raz kolejny udowodnił, że pamięć o twórczości Miry Kubasińskiej nie tylko trwa, ale także inspiruje kolejne pokolenia artystów. Wysoki poziom konkursu, znakomite koncerty i licznie zgromadzona publiczność potwierdzają, że wydarzenie na stałe wpisało się w kalendarz najważniejszych imprez muzycznych regionu.

fot. Stanisław Dunin-Borkowski

eprasa.pl 934a0355d9