Doktor Leszek Marek Krześniak: O ukwaszaniu śmietanki

RAPORT TG: Blisko 1700 interwencji straży STR. 7

Patrycja S. skazana za dzieciobójstwo STR. 7

Nr 11 (695)
18 marca 2025 r.
ISSN 2083-960X
nr indeksu 279498
cena 4,00 zł (VAT 5%)

Numer w sprzedaży do 24 marca 2025 r.

TWÓJ eGarwolin.pl PORTAL INFORMACYJNY Głos

GAZETA POWIATU GARWOLIŃSKIEGO

10 lat więzienia za zabójstwo 4-letniego Leonka

STR. 3

W NUMERZE

GM. WILGA
Dobiegły końca formalności związane z utworzeniem żłobka w Mariańskim Porzeczu STR. 2

GARWOLIN
W sądzie apelacyjnym czeka na rozpatrzenie głośna sprawa handlu morfiną, w którą zamieszany jest lekarz, Jarosław M. STR. 3

POWIAT
Prokuratura zbada, czy były starosta Mirosław Walicki wykorzystywał służbowe auto do celów prywatnych STR. 3

GM. SOBOLEW
Samowolka na prywatnej działce. Kto wykopał rów bez zgody właściciela? STR. 4

GM. TROJANÓW
Sąd tymczasowo aresztował 69-latka, który znęcał się nad rodziną i groził podpaleniem domu. Przed zatrzymaniem oblał posesję benzyną, trzymając kanister i zapalniczkę STR. 5

IDZIE FALA ZWOLNIEŃ W AVON?

To była jej pierwsza praca. W Avon przepracowała ponad 21 lat, poświęcając często czas z rodziną na rzecz wyrabiania norm, także w niedziele. - Gdy dostałam wypowiedzenie, poczułam się, jakby ktoś dał mi w twarz - wyznaje mieszkanka powiatu. Na pracowników padł blady strach, bo mowa jest o fali zwolnień

STR. 6

Nie żyje 48-latek przejechany przez kierowcę fiata

STR. 5

REKLAMA

Toyota z Radości

DEALER ROKU 2024
Dwukrotny laureat nagrody Toyota Central Europe
Dziękujemy za zaufanie!

24-29 MARCA 2025
DNI OTWARTE - FINAŁ WYPRZEDAŻY
SPRAWDŹ NAJWIĘKSZE OKAZJE

ul.Patriotów 271, Warszawa +48 22 615 30 30 www.toyota-radosc.pl

Rusza pierwszy żłobek w gminie

Gmina Wilga/Facebook

W marcu żłobek wpisano do rejestru żłobków i klubów dziecięcych. Dyrektorką została Agnieszka Czaplińska, wybrana w konkursie, który odbył się w minionym roku

Dobiegły końca formalności związane z utworzeniem Publicznego Żłobka w Mariańskim Porzeczu. Jest to pierwszy żłobek na terenie gminy Wilga

Inwestycja ruszyła w zeszłym roku. Najpierw adaptowano nieużytkowe poddasze Publicznej Szkoły Podstawowej w Mariańskim Porzeczu, potem w przetargu podzielonym na trzy części wybrano dostawców wyposażenia żłobka, kuchni i placu zabaw. Po zakończeniu prac uzyskano pozytywne opinie od Powiatowej Stacji Sanitarno-Epidemiologicznej i Straży Pożarnej w Garwolinie oraz pozwolenie na użytkowanie od Powiatowego Inspektoratu Nadzoru Budowlanego.

W marcu żłobek wpisano do rejestru żłobków i klubów dziecięcych. Dyrektorką została **Agnieszka Czaplińska**, wybrana w konkursie, który odbył się w minionym roku.

Wkrótce na stronie www.gminawilga.pl ukaże się zarządzenie wójta o rekrutacji dzieci.

Wartość projektu to 2.187.130 zł, w tym dofinansowanie 1.768.986 zł (z KPO: 1.438.200 zł). Gmina Wilga dołożyła 418.144 zł.

JS

WYPALANIE TRAW TO ŚMIERTELNE NIEBEZPIECZEŃSTWO

Wiosną służby ratunkowe notują lawinowy wzrost pożarów wywołanych wypalaniem traw. To nielegalne i skrajnie niebezpieczne działanie, które zagraża ludziom, zwierzętom i środowisku

Wiosną służby ratunkowe notują lawinowy wzrost pożarów wywołanych wypalaniem traw. To nielegalne i skrajnie niebezpieczne działanie, które zagraża ludziom, zwierzętom i środowisku

Mimo apeli i kampanii wciąż są tacy, którzy wierzą, że ogień użyźnia glebę czy „oczyszcza" nieużytki. To mit - wysoka temperatura niszczy próchnicę i mikroorganizmy, a toksyczny dym szkodzi zdrowiu. Ogień szybko wymyka się spod kontroli, zwłaszcza przy wietrze i suszy, przenosząc się na lasy, domy czy zakłady. Często kończy się to tragicznie - utratą dobytku, a nawet życia.

Policja podkreśla, że wypalanie traw, łąk, nieużytków, rowów czy trzcinowisk jest zabronione i karalne. Sprawcy grozi odpowiedzialność karna. Dym zagraża dzieciom, seniorom i astmatykom, ogranicza widoczność na drogach, powodując wypadki, a w ogniu giną zwierzęta - ptaki, jeże, zające. Pszczoły i owady zapylające umierają, co szkodzi plonom, a gleba staje się jałowa, tracąc zdolność regeneracji.

Funkcjonariusze reagują na każde zgłoszenie o wypalaniu traw. - *Twój telefon na 112 może zapobiec tragedii. Reaguj, jeśli widzisz takie działania* - apelują policjanci. - *Wspólnie możemy zatrzymać tę groźną praktykę i zadbać o bezpieczeństwo.*

WYPALANIE TRAW? TO NIELEGALNE I KOSZTOWNE!

Co mówi prawo? Zasady są jasne: wypalanie traw, łąk, pastwisk, rowów czy trzcinowisk jest zakazane. Tak stanowi Ustawa o ochronie przyrody. Jeśli to zrobisz, możesz trafić do aresztu, dostać ograniczenie wolności albo zapłacić grzywnę - nawet do 30 tys. zł.

Kodeks karny idzie dalej. Jeśli pożar zagrozi życiu lub zdrowiu wielu osób albo zniszczy mienie na dużą skalę, możesz pójść do więzienia na 1 do 10 lat. Kodeks wykroczeń też przewiduje konsekwencje. Rozpalanie ognia tam, gdzie może wywołać pożar, np. blisko lasu, zabudowań czy dróg grozi aresztem od 5 do 30 dni, grzywną od 20 do 5 tys. zł albo naganą. Wypalanie traw w odległości mniejszej niż 100 metrów od domów, lasów czy stogów siana? To samo - areszt, grzywna lub nagana. Brak nadzoru nad ogniem lub utrudnianie ruchu drogowego dymem? Także kara.

m

W tych miejscowościach nie będzie prądu

PGE Dystrybucja informuje o planowanych wyłączeniach prądu na terenie naszego powiatu w najbliższym czasie

19 marca: godz. 8:00-10:00
» Sulbiny ul. Górna numery 4 i 6, Przedszkole Bajkowa Kraina, Apteka, Plebania, Salon meblowy Waldi-Meble, Przepompownia, Myjnia Auto-Spa Car Detaling, Sklep Biedronka, Głuchowski Gym, Holistic Fizjoterapia & Osteopatia Garwolin

19 marca: godz. 8:30-13:30
» Wola Żelechowska od numeru 45 do 60

19 marca: godz. 11:00-13:00
» Garwolin ul. Lubelska 24 oraz numery parzyste od 34 do 48, ul. Warszawska 9, 11, 5, 7, 21E, ul. Słowackiego od numeru 1 do 4

19 marca: godz. 14:00-16:00
» Mierżączka od numeru 51E do 60

20 marca: godz. 8:00-11:00
» Rębków ul. Młyńska, ul. Wierzbowa, ul. Polna

20 marca: godz. 8:30-13:30
» Nowa Brzuza od numeru 8 do 45
» Borowie ul. Kościelna od numeru 7 do 9 oraz 22

20 marca: godz. 15:00-17:00
» Górki ul. Piaskowa 3

21 marca: godz. 8:00-11:00
» Rębków ul. Zacisze od numeru 1 do 2 oraz 11, ul. Młyńska 36

21 marca: godz. 8:30-13:30
» Trojanów od numeru 44 do 52, sklep, stacja paliw

21 marca: godz. 11:30-13:30
» Taluba od numeru 24C do 24E, od numeru 27A do 27L

21 marca: godz. 14:00-16:00
» Taluba od numeru 11 do 12 oraz od numeru 29 do 32A

24 marca: godz. 8:00-10:00
» Mierżączka od numeru 20 do 40 C

24 marca: godz. 11:00-13:00
» Stary Pilczyn, Zakład Szewski i Ubojnia

25 marca: godz. 8:00-11:00
» Sobolew ul. Leśna numery 69, 71 i 73, ul. Wrzosowa od numeru 8 do 24

25 marca: godz. 8:30-13:30
» Stare Podole od numeru 12 do 21
» Nowe Podole od numeru 26 do 35

25 marca: godz. 12:00-14:00
» Sobolew ul. Leśna od numeru 24 do 34

25 marca: godz. 15:00-17:00
» Sobolew ul. Sosnowa numery 4, 6 oraz od numeru 11 do 31, ul. Leśna numery 75, 106, 108, 110

Nielegalny salon gier zlikwidowany

Policjanci zlikwidowali lokal w powiecie garwolińskim, gdzie działały nielegalne gry hazardowe, zabezpieczając m.in. 6 terminali komputerowych

KPP Garwolin

Policjanci zlikwidowali lokal w powiecie garwolińskim, gdzie działały nielegalne gry hazardowe, zabezpieczając m.in. 6 terminali komputerowych

W czwartek, 13 marca, funkcjonariusze Wydziału dw. z Przestępczością Gospodarczą i Korupcją Komendy Powiatowej Policji w Garwolinie wraz z Mazowieckim Urzędem Celno-Skarbowym w Warszawie zlikwidowali lokal, w którym urządzane były nielegalne gry hazardowe na terminalach komputerowych.

- *Podczas działań zabezpieczyli łącznie 6 terminali do gier o łącznej wartości ponad 70 tys. zł oraz inne urządzenia, mogące mieć związek z nielegalną działalnością* - mówi podkom. **Małgorzata Pychner**, asystent ds. prasowo-informacyjnych komendanta powiatowego policji w Garwolinie.

Zabezpieczone przedmioty przejęła Służba Celno-Skarbowa, która poprowadzi postępowanie i wyjaśni okoliczności związane z brakiem zezwolenia na gry hazardowe. - *Organizatorom nielegalnych gier hazardowych grozi grzywna lub kara pozbawienia wolności do lat trzech* - dodaje rzeczniczka garwolińskiej policji.

m

TWÓJ Głos GAZETA POWIATU GARWOLIŃSKIEGO
eGarwolin.pl

REDAGUJE ZESPÓŁ: Michał Gawryołek - redaktor naczelny, tel. 505 049 181, e-mail: michal@twojglos.pl;
Jarosław Staszczuk - zastępcaca red. naczelnego, tel. 606 851 510, e-mail: staszczuk@twojglos.pl;
Urszula Ruta - tel. 514 180 801, e-mail: ula.ruta@egarwolin.pl;
Tomasz Kępka - tel. 511 192 743, e-mail: tomaszkepka@twojglos.pl;
Andrzej Ciosek - tel. 508 184 701; **Hubert Gawryołek** - 512 238 153
DZIAŁ SPORTU: Mariusz Nastalski - tel. 502 443 010, e-mail: sport@twojglos.pl
WSPÓŁPRACUJĄ: podkom. Małgorzata Pychner - oficer prasowy KPP w Garwolinie; **mł. bryg. Tomasz Biernacki** - p.o. komendanta powiatowego PSP w Garwolinie; **Nadleśnictwo Garwolin**; **Adam Zboina** - prezes Mazowieckiego Związku Hodowców i Producentów Trzody Chlewnej
SKŁAD I ŁAMANIE: Marek Kurdziałek, Michał Gawryołek
WYDAWCA: Firma Wydawnicza Michał Gawryołek, ul. Mazowiecka 22, 08-400 Garwolin
DRUK: Drukarnia AGORA w Warszawie, nakład 3356 egz.
REDAKCJA: GARWOLIN: ul. Mazowiecka 22, 08-400 Garwolin, tel. 500 413 026, e-mail: redakcja@twojglos.pl
REKLAMĘ ZAMÓWISZ:
tel. 503 993 383; e-mail: reklama@twojglos.pl, w biurze radekcji - Garwolin, ul. Mazowiecka 22

eprasa.pl 934effe3ba

10 LAT WIĘZIENIA ZA ZABÓJSTWO 4-LETNIEGO LEONKA

14 marca przed Sądem Okręgowym Warszawa-Praga zapadł wyrok w sprawie zabójstwa 4-letniego Leona, którego zwłoki odnaleziono pod koniec października 2022 roku w Górkach koło Garwolina. Matka chłopca, Karolina W., i jej partner, Damian G., usłyszeli wyrok 10 lat pozbawienia wolności

fot. Facebook/Karolina W.

Śledztwo Prokuratury Okręgowej w Siedlcach zakończyło się aktem oskarżenia przeciwko 19-letniej wówczas Karolinie W. i jej konkubentowi Damianowi G., który dobrowolnie opiekował się Leonem

Śledztwo Prokuratury Okręgowej w Siedlcach zakończyło się aktem oskarżenia przeciwko 19-letniej wówczas **Karolinie W.** i jej konkubentowi **Damianowi G.**, który dobrowolnie opiekował się **Leonem**. Oskarżono ich o to, że między drugą połową sierpnia a 21 sierpnia 2022 roku w Górkach, działając wspólnie i w porozumieniu, zaniechali wezwania pomocy po tym, jak chłopiec doznał rozległych poparzeń. Przez kilka dni nie szukali pomocy medycznej, mimo prawnego obowiązku, co doprowadziło do śmierci dziecka 21 sierpnia. Prokuratura zarzuciła im zabójstwo ze szczególnym okrucieństwem (art. 148 § 2 pkt. 1 kodeksu karnego).

WPADŁ DO WANIENKI Z WRZĄTKIEM

Sprawa wstrząsnęła krajem, gdy 26 października 2022 roku przy ul. Sosnowej w Górkach odkryto ciało chłopca zakopane w płytkim dole, zawinięte w koc. Poszukiwania Leona trwały od 21 października, po zgłoszeniu jego zaginięcia przez prababcię w Komendzie Stołecznej. Jak ustalili dziennikarze „Życia Siedleckiego”, maluch wpadł do wanienki z wrzątkiem i przez kilka dni umierał w męczarniach. Opiekunowie wyjęli go z wody, robili okłady, ale nie wezwali lekarza, bojąc się konsekwencji. Poparzone ciało puchło, skóra odpadała, aż chłopiec zasłabł i zmarł. Przestraszeni Karolina i Damian zawinęli go w koc i zakopali za domem. 19-latkowie zostali zatrzymani 25 października 2022 roku w Gogolach Wielkich (powiat ciechanowski).

„NIE DZIAŁALI ZE SZCZEGÓLNYM OKRUCIEŃSTWEM”

Sąd uznał jednak, że choć doszło do zbrodni, nie miała ona charakteru szczególnego okrucieństwa. - *Sąd uznał, że oskarżeni Karolina W. i Damian G. dopuścili się zarzuconej im zbrodni zabójstwa, jednak nie działali ze szczególnym okrucieństwem. Sąd kwalifikując ten czyn jako zbrodnię z art. 148 § 1 kodeksu karnego, wymierzył każdemu z oskarżonych karę 10 lat pozbawienia wolności* - informuje **Krystyna Gołąbek**, rzecznik prasowy Prokuratury Okręgowej w Siedlcach. Wyrok nie jest prawomocny.

JS

Kiedy ruszy sprawa apelacyjna znanego lekarza?

W Sądzie Apelacyjnym w Lublinie czeka na rozpatrzenie głośna sprawa handlu morfiną, w którą zamieszany jest lekarz z Garwolina, Jarosław M.

Rozprawa apelacyjna miała odbyć się 13 marca. - *Będzie to pierwszy termin rozprawy, gdyż poprzednio wyznaczony (na 6 lutego br.) został odwołany* - informowała 10 marca **Magdalena Kuczyńska**, rzecznik prasowy ds. cywilnych w Sądzie Apelacyjnym w Lublinie. Termin jednak znów przesunięto, tym razem na 8 maja, z powodu choroby jednego z pełnomocników oskarżonych.

Przypomnijmy, wyrok Sądu Okręgowego w Siedlcach z 26 czerwca 2023 roku nie jest jeszcze prawomocny. **Jarosław M.** został skazany za udział w obrocie znaczną ilością środków odurzających i substancji psychotropowych oraz poświadczanie nieprawdy na co najmniej 83 receptach. Sąd wymierzył mu 2 lata i 6 miesięcy więzienia, 90 tys. zł grzywny, 4-letni zakaz wykonywania zawodu lekarza oraz przepadek 8.300 zł korzyści majątkowej. Uniewinniono go od zarzutu udziału w zorganizowanej grupie przestępczej.

Uniewinnienia w tym zakresie doczekali się też **Martyna K.** i **Maciej C.** z powiatu garwolińskiego, choć skazano ich za przestępstwa z ustawy o przeciwdziałaniu narkomanii. Martyna K. otrzymała 2 lata więzienia, 3 tys. zł grzywny i przepadek korzyści majątkowej. Maciej C. dostał rok więzienia w zawieszeniu na 3 lata oraz 3.600 zł grzywny.

Trzej obywatele Iranu zostali skazani za podobne przestępstwa na kary od 2 lat do 2 lat i 6 miesięcy więzienia, przy czym jedna kara została warunkowo zawieszona. Orzeczono grzywny i przepadek korzyści majątkowych, ale uniewinniono ich od zarzutów kierowania i udziału w grupie przestępczej.

Akta sprawy z apelacjami przekazano z Sądu Okręgowego w Siedlcach do Sądu Apelacyjnego w Lublinie w lipcu 2024 roku.

JS

Nie będzie funduszu

GM. MACIEJOWICE Rada Miejska w Maciejowicach zdecydowała, że w 2026 roku fundusz sołecki także nie zostanie wyodrębniony. Uchwałę w tej sprawie podjęto na sesji 28 lutego.

JS

Wykorzystywał służbowy samochód do celów prywatnych?

Prokuratura zbada, czy były starosta Mirosław Walicki wykorzystywał służbowe auto do celów prywatnych

Powiat Garwoliński

Prokuratura zbada, czy były starosta Mirosław Walicki wykorzystywał służbowe auto do celów prywatnych

W styczniu 2024 roku poseł **Grzegorz Woźniak** skierował do ówczesnego przewodniczącego rady powiatu pismo z prośbą o wyjaśnienia w sprawie zgłoszonej przez „pracowników starostwa”. Anonimowi pracownicy mieli skierować do posła prośbę o interwencję poselską.

„W interesie społecznym jako pracownicy Starostwa Powiatowego w Garwolinie wnioskujemy do Pana o natychmiastowe zajęcie się skandalicznym zachowaniem i stosowanymi praktykami, jakie codziennie są nam serwowane i uskuteczniane przez Pana Starostę Walickiego oraz kadrę kierowniczą Starostwa” - czytamy w piśmie podpisanym jako skarga na działania starosty.

Pismo posła ze skargą przesłano do zarządu powiatu i 9 komisji.

„Starosta Powiatu Garwolińskiego do celów prywatnych oraz prowadzonej niedawno kampanii wyborczej wykorzystywał samochód służbowy starostwa powiatu garwolińskiego marki Skoda Kodiaq oraz Pegot (pisownia oryginalna - przyp. red.). Samochód marki Kodiaq wykorzystywany jest tylko i wyłącznie na potrzeby jazd Pana Starosty: dojazdy do pracy z Ryk, studia w Toruniu, wyjazdy na Ukrainę i tysiące kilometrów robionych w trakcie godzin pracy” - pisali autorzy.

Wnieśli o kontrolę wykorzystania auta od czerwca do grudnia 2023 roku, podając konkretne daty. W dalszej części pisma wyliczali inne nieprawidłowości, których mogli dopuścić się pracownicy, w tym kadra kierownicza starostwa.

PROKURATURA RAZ UMORZYŁA

Wyjazdami byłego starosty, obecnie wicestarosty, zainteresowali się radni opozycyjni tej kadencji. Dyskusja o anonimowej skardze odbyła się na sesji 29 stycznia. Radny **Maciej Kurowski** wspomniał, że jako przewodniczący komisji złożył zawiadomienie do prokuratury. - *Prokuratura to wyjaśniła, więc nie ma o czym mówić. Nie dopatrzyła się żadnych nieprawidłowości w zarzutach, które były w tym anonimie, bo to nie była interpelacja poselska. Sprawa była wyjaśniona* - tłumaczył.

Wicestarosta **Mirosław Walicki** dodał, że porozumiał się wtedy z Kurowskim, który zgłosił podejrzenie przestępstwa. - *Prokuratura nie odmówiła, tylko wszczęła postępowanie i ono się zakończyło (...). Byłem przesłuchiwany, były przesłuchiwane inne osoby, było prowadzone postępowanie* - informował.

Prokuratura jednak znów bada sprawę. Tym razem zawiadomienie złożyła grupa radnych. Według naszych ustaleń oparli się oni na piśmie przekazanym przez posła do przewodniczącego rady i anonimie pracowników starostwa.

Prokurator rejonowy **Leszek Wójcik** potwierdza, że wpłynęło pisemne zawiadomienie. - *W tej chwili są realizowane czynności w kierunku przyjęcia protokołu ustnego zawiadomienia o popełnieniu przestępstwa* - precyzuje (rozmawiamy w piątek, 7 marca - przyp. red.). Szczegółów nie podaje.

Wicestarosta Walicki też nie jest rozmowny. - *Otrzymałem informację, że w prokuraturze jest takie postępowanie prowadzone. Nie znam jednak szczegółów. Do czasu, kiedy poznam jakieś szczegóły, nie chcę się wypowiadać* - zastrzega.

JS

epraso.pl 934 [illegible]

SAMOWOLKA NA PRYWATNEJ DZIAŁCE

Jakie było zdziwienie pani Edyty, gdy zobaczyła, że przez jej działkę w Kaleniu Drugim biegnie wykopany rów, na którego wykonanie nie wydała zgody. A winnego nie ma...

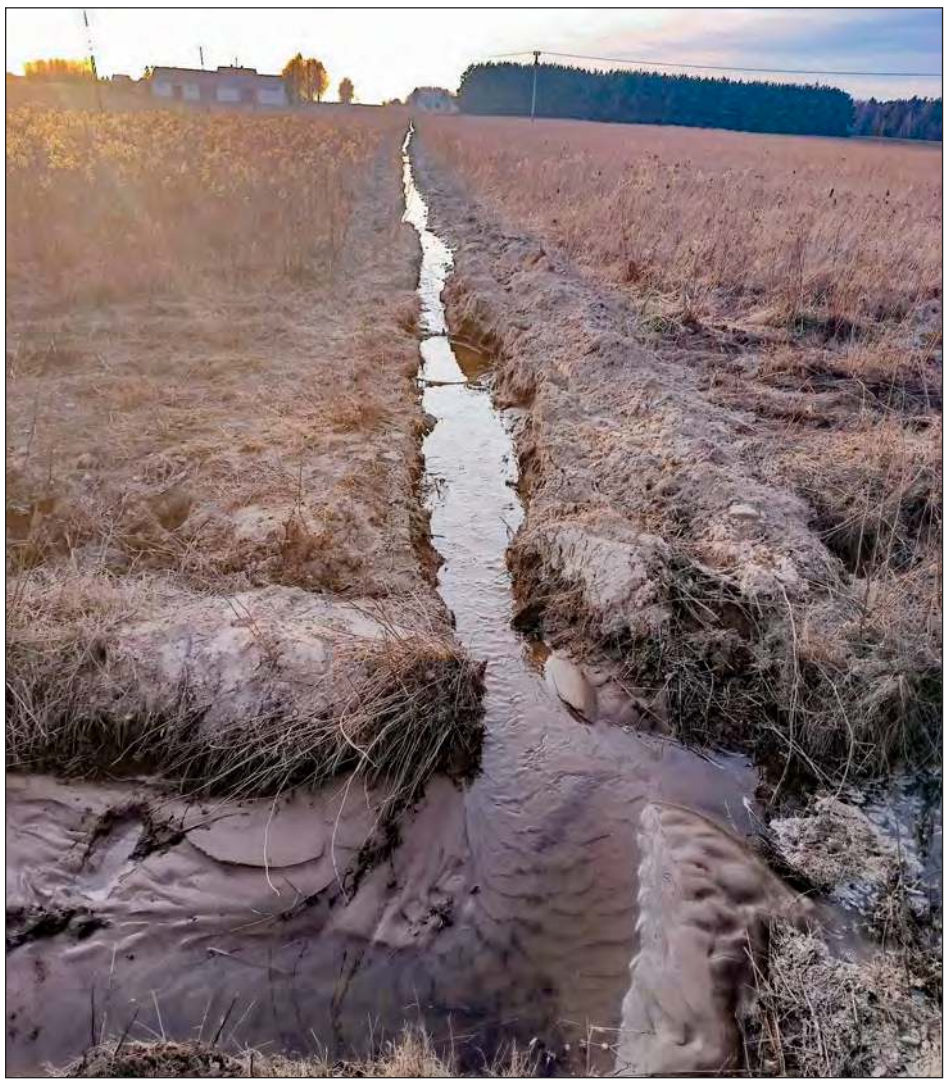

Rów, lub jak kto woli, ślad po przeoraniu pługiem - biegnie przez całą działkę pani Edyty

Pani **Edyta** pochodzi z Kalenia Drugiego, ale mieszka poza powiatem. W środę, 5 marca, przejeżdżając obok, chciała sprawdzić swoją działkę. - *Teren jest zarośnięty, szykowany pod działki budowlane* - wyjaśnia. Zaskoczenie było ogromne, gdy zobaczyła rów przecinający całą posesję. - *Nie mogłam uwierzyć w to, co zobaczyłam* - przyznaje.

Zdenerwowana pojechała na drugą stronę i zauważyła, że ktoś wypompowuje wodę z pobliskiego stawu właśnie tym rowem. - *Podeszłam do jakiegoś pana i spytałam, kto tu rządzi, bo chciałabym porozmawiać. Dawno tu nie mieszkam i nie znam tych ludzi. Człowiek mówi, że nie wie. No, czeski film* - opowiada.

Później dowiedziała się, że na zlecenie gminy ktoś odmula staw. - *Nieoficjalnie usłyszałam, że wykonawca i pani radna Anna Sowa dostali zgodę od wójta, ale na przekopanie rowu wzdłuż drogi od stawu. Jednak oni nie poszli przy drodze, tylko prosto przez moją działkę* - denerwuje się. - *Wjechali ciągnikiem na moją posesję, zrobili w niej rów na całej długości* - nie kryje emocji.

„NIKT MNIE NIE PYTAŁ O ZGODĘ"

Następnego dnia poszła do wójta, by dowiedzieć się, kto jest za to odpowiedzialny. Powiedział, że sprawę wyjaśni. Zapowiedziała, że jeśli nie załatwią tego polubownie, zgłosi się na policję, żądając 10 tys. zł odszkodowania, zasypania rowu i wyrównania terenu. - *Ja nigdy bym takich rzeczy nie zrobiła. Szpadla nie włożę sąsiadowi w pole, bo granica to rzecz święta. Mnie jednak nikt nie pytał o zgodę, a jestem jedyną właścicielką* - podkreśla.

Wójt oddzwonił po pewnym czasie. - *Powiedział, że odszkodowania nikt mi nie zapłaci, bo z tego, co się dowiedział od pracujących, zgodę na wjazd i prace na mojej działce wydał mój ojciec, z którym nie rozmawiam* - mówi pani Edyta. - *Jednak on nie mógł wydać zgody, bo wszyscy wiedzą, że to jest tylko moja własność. Chociaż teraz mówią, że nie wiedzą, że to moja działka* - dodaje. Wójt zapewnił, że rów zasypią, gdy pracujący znajdą czas.

Pani Edyta wspomina, że w czwartek, czekając na odpowiedź, widziała radną przy stawie. - *Nikt nie podszedł do mnie, nie próbował wyjaśnić sytuacji* - mówi. - *Nie mają pozwolenia na papierze. Zostałam potraktowana jak śmieć: to jest twoje, ale ty nie masz nic do powiedzenia, bo nie ma cię tu. Nie dość że zalali mi działkę, to śmieją mi się w twarz i jeszcze mówią, że ja się czepiam* - oburza się. Zauważa, że gdyby nie przejeżdżała obok, nie byłaby świadoma, że do tego doszło.

„SĄSIEDZKIE NIEDOMÓWIENIA"

O sprawę pytamy wójta **Macieja Błachnio**. - *Gmina tylko i wyłącznie zleciła konserwację stawu w miejscowości Kaleń Drugi. Inne rzeczy, o których mówi ta Pani, to wynik sąsiedzkich niedomówień, w które nie chcę wnikać* - odpowiada krótko.

Radna **Anna Sowa** tłumaczy, że gmina zabezpieczyła środki na roboty i je zleciła. - *Jestem radną, mieszkam naprzeciwko stawu, więc chodzę i patrzę, jak prace przebiegają, ale nie jestem za nie odpowiedzialna, bo nie jestem pracownikiem gminy i nikt mi nie zlecił pilnowania* - mówi. - *Gdy była podejmowana decyzja o przeoraniu pługiem, a nie, jak twierdzi ta Pani, wykopaniu rowu, mnie tam nie było, bo byłam w pracy* - podkreśla. Dodaje, że - z tego, co się później dowiedziała - zadecydował o tym ojciec pani Edyty. - *Nie mam pojęcia, kto jest właścicielem działki - czy Pani Edyta, czy jej były mąż, czy ojciec* - zarzeka się. Szerzej sprawy nie komentuje.

Henryk Ośka, właściciel firmy od konserwacji stawu, twierdzi, że to nie on wykonał rów. - *Nie wiem, kto go przeorał. Nie było mnie wtedy. Ja nie podejmowałem żadnych decyzji, wyrzucam tylko szlam i z tego się wywiązuję* - mówi. Podkreśla, że nie wnika w sąsiedzkie spory. - *W uzgodnieniach między radną i wójtem było, że wodę odpompuje straż pożarna, a ja wejdę w już gotowy dół i zajmę się odmulaniem* - dodaje.

Prezes OSP Kaleń-Grabniak **Piotr Szczęch** potwierdza, że nie było go przy pracach. - *Po dwóch dniach od rozpoczęcia prac, na prośbę radnej i wykonawcy użyczyliśmy pompę. Zwieźliśmy ją, zostawiliśmy, a później odebraliśmy* - wyjaśnia. Nie wie, co działo się na miejscu.

„WIEDZIELI"

Kto więc wjechał na prywatną działkę i przeorał rów? Nikt nic nie wie? - *Tak jak mówiłam: czeski film. Weszli, zrobili szkodę, a nie ma odpowiedzialnego. Zrobili głupotę i nie są w stanie się z niej wytłumaczyć* - podsumowuje pani Edyta. Twierdzi, że radna i sołtys wiedzieli, czyja to działka, bo płaci podatki. - *Moim zdaniem najpierw powinni sprawdzić, kto jest prawnym właścicielem, a dopiero wejść i niszczyć* - stwierdza. Zapowiada, że sprawy tak nie zostawi.

JS

» O ZDROWIU

O ukwaszaniu śmietanki

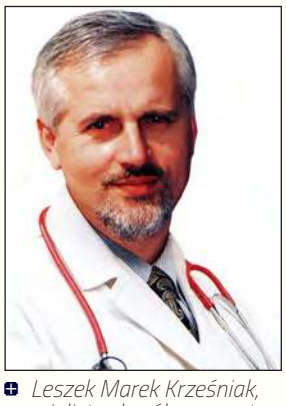

Leszek Marek Krześniak, specjalista chorób wewnętrznych, absolwent Akademii Medycznej w Warszawie. Od ponad 30 lat prowadzi własny gabinet lekarski. Popularyzator wiedzy medycznej w mediach, autor audycji radiowych z cyklu "Minuta dla zdrowia", "Bądź zdrów", "Zioła na działce"

Jest wystarczająco dużo argumentów dietetycznych, prozdrowotnych i smakowych, a nawet swoistej mody na spożywanie potraw, które wcześniej zostały poddane fermentacji

Współczesna technologia produktów mleczarskich spełnia wymagania handlu, aby przetwory z mleka miały możliwie najdłuższą trwałość na półkach sklepowych, a więc były pozbawione bakterii powodujących ich fermentację. Zaczyna się to już u hodowców krów mlecznych, którzy mleko bezpośrednio po wydojeniu przesyłają do chłodni.

Potem w zakładzie mleczarskim mleko, a także śmietanka, są poddawane pasteryzacji niszczącej bakterie, w tym pałeczki kwasu mlekowego. Powszechnie na półkach sklepowych dostępne są tak wysterylizowane produkty nabiałowe.

W dawnych czasach nikt nie robił masła ze słodkiej śmietanki, tylko trzeba było odczekać, aż zawarte w mleku bakterie kwasu mlekowego rozwiną się i ukwaszą śmietankę, a wyrabiane z niej masło miało przyjemny smak. Obecna technologia pozbawiła masło tego pamiętanego przez wielu dawnego smaku i wartości prozdrowotnych. Współczesne masło praktycznie przez długi czas nie jełczeje, jak to zdarzało się poprzednio.

Ukwaszona przez bakterie wytwarzające kwas mlekowy śmietanka staje się śmietaną i ma lekko kwasowy smak. Z czasem, trzymana nawet w lodówce, staje się coraz bardziej kwaśna i gęsta. W czasie fermentacji jest wytwarzany nie tylko kwas mlekowy, ale ulega nadtrawieniu tłuszcz mlekowy z wytwarzaniem krótko- i średniołańcuchowych kwasów tłuszczowych, częściowym trawieniem białek i pojawieniem się wolnych aminokwasów. Ze sfermentowanej śmietany organizm lepiej przyswaja wapń, żelazo, fosfor, a także witaminy z grupy B oraz wytwarzane przez bakterie enzymy, jak beta-galaktozydaza, które wspiera trawienie laktozy w jelicie cienkim. Ukwaszona śmietana zawiera witaminy A, E, B2, C, PP.

Aby w warunkach domowych wyhodować śmietanę, trzeba do pasteryzowanej śmietanki kupionej w sklepie dodać zakwaskę, czyli specjalne bakterie dostępne w internecie, sklepach ze zdrową żywnością lub niektórych sieciach handlowych. Śmietanka powinna zostać podgrzana do temperatury ciała ludzkiego (37-42 st. C), a po dodaniu bakterii należy ją trzymać w cieple przez 8-10 godzin - podobnie jak kasze pod kocem albo w jogurtownicy, która zapewnia odpowiednią temperaturę. Potem można ją przechowywać w lodówce. 2-3 łyżki ukwaszonej śmietany dodane do słodkiej powodują jej fermentację. Ukwaszona śmietana dodawana do potraw poprawia ich smak i jest bardzo pożyteczna dla naszego przewodu pokarmowego. Można z niej w domu zrobić bardzo smaczne i zdrowsze masło.

Ukwaszona śmietana jest bardzo cennym źródłem energii i po jej spożyciu nie mają problemów także osoby, które źle tolerują tłuszcze (tzw. wątrobiarze).

Leszek Marek Krześniak, www.drkrzesniak.pl

eprasa.pl 934effe3ba

PATRYCJA S. SKAZANA ZA DZIECIOBÓJSTWO

Sąd Okręgowy w Siedlcach skazał Patrycję S. na 1,5 roku więzienia. Była oskarżona o zabójstwo noworodka. Wyrok zapadł 11 marca i nie jest prawomocny

Śledztwo Prokuratury Rejonowej w Garwolinie dotyczyło tragicznych wydarzeń z nocy z 21 na 22 lutego 2024 roku w Starym Miastkowie. 19-letnia Patrycja S. urodziła w domu zdrowego chłopca, zdolnego do samodzielnego życia. Oskarżono ją o to, że będąc w okresie porodu i pod wpływem jego przebiegu pozbawiła życia urodzonego przez siebie noworodka, nie udzielając dziecku pomocy - nie wezwała medyków ani nie zaalarmowała bliskich obecnych na miejscu.

- *Bezpośrednio po porodzie zawinęła noworodka w elementy swojej odzieży i umieściła w foliowej reklamówce, a następnie ukryła na betonowych schodach zabudowanych szafką łazienkową, pozbawiając w ten sposób noworodka możliwości oddychania, co doprowadziło do powstania ostrej niewydolności krążeniowo-oddechowej i w konsekwencji do zgonu dziecka. Przy czym w dacie popełnienia zarzuconego przestępstwa miała w znacznym stopniu ograniczoną zdolność do rozpoznania znaczenia czynu i pokierowania swoim postępowaniem* - informuje Prokuratura Okręgowa w Siedlcach. Czyn zakwalifikowano jako dzieciobójstwo (art. 149 kodeksu karnego).

Sprawa zaczęła się, gdy 22 lutego 2024 roku Patrycja S., w towarzystwie matki, przyniosła martwego noworodka w reklamówce do Szpitala Powiatowego w Garwolinie, twierdząc, że urodził się martwy. Personel powiadomił policję, a sekcja zwłok wykazała, że dziecko żyło i zmarło na skutek uduszenia. Początkowo, 23 lutego, postawiono jej zarzut zabójstwa (art. 148 § 1), ale badania psychiatryczne zmieniły kwalifikację. Biegli uznali, że działała pod wpływem porodu i w stanie ograniczonej poczytalności. Akt oskarżenia trafił do sądu 15 listopada 2024 roku.

Sąd uznał Patrycję S. za winną i wymierzył karę 1 roku i 6 miesięcy pozbawienia wolności, uwzględniając jej stan psychiczny w czasie zdarzenia.

JS

REKLAMA

Zakwaski
do JOGURTU DOMOWEGO

Zestawy:

2. Dla dzieci od 6 mies.
BIFIVIT x2, TWARÓG, ACIDOLAKT

4. Dla kobiet w ciąży i karmiących
JOGURT 2x, TWARÓG, PROBIO

5. Dla poprawy odporności
PROBIO, IMU, BIFIVIT, VITALAKT

6. Dla odchudzających się
ACIDOLAKT, FIT &SLIM, JOGURT, VITALAKT

7. Dla sportowców
JOGURT, KEFIR, TWARÓG, VITALAKT

8. Dla seniorów
ENTERO, JOGURT, KEFIR, TWARÓG

14. Dla odbudowy mikroflory
JOGURT, BIFIVIT, PROBIO, SIMBILAKT + L

Zamówienia: www. gama-tech.pl
www.jogurt-domowy.pl
tel. +48 600-58-99-79

eprasa.pl 9342 9984

Nie żyje 48-latek przejechany przez kierowcę fiata

Policjanci z Garwolina badają okoliczności tragicznego wypadku na drodze serwisowej przy trasie S17 w gminie Sobolew, gdzie zginął 48-letni mężczyzna

Do zdarzenia doszło w środę, 12 marca, około godz. 21:15, na wysokości miejscowości Trzcianka. Policja otrzymała zgłoszenie o potrąceniu człowieka leżącego na jezdni. Wstępne ustalenia wskazują, że 40-letni kierowca fiata najechał na 48-letniego obywatela Ukrainy, który zmarł na miejscu wskutek obrażeń. Kierowca był trzeźwy.

- *Na miejscu przez kilka godzin policjanci prowadzili działania pod bezpośrednim nadzorem prokuratora, polegające na zbieraniu i zabezpieczaniu śladów. Ustalano świadków zdarzenia. Policjanci wyjaśniają wszystkie szczegóły i okoliczności tego wypadku* - informuje podkom. **Małgorzata Pychner**, rzecznik prasowy KPP w Garwolinie.

Pijany 59-latek przewrócił się na skuterze

59-letni mężczyzna z ponad 2,5 promila alkoholu w organizmie przewrócił się na skuterze w Miętnem. Grozi mu do 3 lat więzienia za jazdę w stanie nietrzeźwości

KPP Garwolin

59-letni mężczyzna z ponad 2,5 promila alkoholu w organizmie przewrócił się na skuterze w Miętnem. Grozi mu do 3 lat więzienia za jazdę w stanie nietrzeźwości

Do zdarzenia doszło w czwartek, 13 marca, około godz. 7:34 na ul. Garwolińskiej w Miętnem. Policjanci ustalili, że 59-latek jechał w stronę Michałówki, gdy stracił panowanie nad skuterem, uderzył w krawężnik i upadł. Badanie alkomatem wykazało ponad 2,5 promila alkoholu. Mężczyzna trafił do szpitala.

Sprawę prowadzi Komenda Powiatowa Policji w Garwolinie. Za kierowanie pojazdem w stanie nietrzeźwości grozi kara do 3 lat pozbawienia wolności.

- *Skutery są często uważane za bezpieczniejsze niż motocykle ze względu na swoją mniejszą prędkość i łatwość manewrowania. Ze względu na lekką konstrukcję i mniejsze rozmiary, mogą być jednak bardziej podatne na uszkodzenia w przypadku kolizji. Jedno jest pewne - nietrzeźwy kierowca nie jest w stanie zapanować nawet nad skuterem i stwarza zagrożenie dla siebie i innych uczestników ruchu drogowego* - mówi podkom. **Małgorzata Pychner**, rzecznik prasowy KPP w Garwolinie.

m

Groził domownikom pozbawieniem życia

Sąd tymczasowo aresztował 69-latka, który znęcał się nad rodziną i groził podpaleniem domu w gminie Trojanów. Przed zatrzymaniem oblał posesję benzyną, trzymając kanister i zapalniczkę

Do awantury doszło 8 marca w jednej z miejscowości w gminie Trojanów. Policjanci otrzymali zgłoszenie o nietrzeźwym, agresywnym mężczyźnie, który groził domownikom śmiercią i podpaleniem, mając przy sobie nóż. Na miejsce przybyli policjanci oraz strażacy z OSP i PSP. 69-latek stał przed domem z kanistrem i zapalniczką. Na widok służb krzyczał, by nikt się nie zbliżał, groził podpaleniem i rozlewał benzynę. Strażacy i policjanci obezwładnili go, wykorzystując moment nieuwagi, po czym trafił do aresztu.

- *Zgromadzony w tej sprawie materiał pozwolił na przedstawienie mężczyźnie zarzutów znęcania się nad członkami rodziny i narażenia ich na bezpośrednie niebezpieczeństwo utraty życia lub zdrowia. Prokurator na wniosek policjantów dochodzeniowo-śledczych skierował do sądu wniosek o zastosowanie wobec sprawcy jako środka zapobiegawczego tymczasowego aresztowania. Sąd przychylił się do wniosku i aresztował 69-latka na trzy miesiące* - informuje podkom. **Małgorzata Pychner**, rzecznik prasowy KPP w Garwolinie.

Mężczyźnie grozi do 5 lat więzienia.

m

Sport z nowym wsparciem

Wójt gminy Parysów rozstrzygnęła konkurs na zadania publiczne - 80 tys. zł trafi do „Orła" Parysów

Wójt Bożena Kwiatkowska ogłosiła wyniki otwartego konkursu ofert na realizację zadań publicznych w 2025 roku. Po postępowaniu konkursowym, które odbyło się 11 marca, wybrano oferenta do wspierania sportu w gminie. Zadanie „Wspieranie i upowszechnianie kultury fizycznej i sportu w gminie Parysów w 2025 roku" zrealizuje Uczniowski Ludowy Klub Sportowy „Orzeł" Parysów. Klub otrzyma na ten cel 80 000 zł z publicznych środków.

PRACOWNICY AVON BOJĄ SIĘ

To była jej pierwsza praca. W firmie Avon przepracowała ponad 21 lat, poświęcając często czas z rodziną na rzecz wyrabiania norm, także w niedziele. - Gdy dostałam wypowiedzenie, poczułam się, jakby ktoś dał mi w twarz - wyznaje mieszkanka powiatu. Na pracowników padł blady strach, bo mowa jest o fali planowanych zwolnień

- Dokonaliśmy kompleksowej analizy operacyjnej i kosztowej we wszystkich obszarach działalności Avon na całym świecie, obejmując fabrykę oraz centrum dystrybucyjne w Garwolinie. W jej wyniku niezbędna okazała się optymalizacja struktur organizacyjnych, w tym potencjalne ograniczenie zatrudnienia - informuje zarząd Avon Garwolin

Przypomnijmy, że w Garwolinie działa fabryka Avon Operations Polska oraz centrum dystrybucyjne Avon Distribution Polska. Ostatniego dnia lutego naszą redakcję odwiedzili pracownicy ADP. W ich gronie była między innymi pani **Katarzyna** (imię zostało zmienione), która pracowała ponad 21 lat na stanowisku operatora linii kompletowania zamówień (LKZ). - *To była moja pierwsza praca* - mówi niespełna 40-letnia kobieta.

REDUKCJA ETATÓW

Gdy przyszła do pracy dzień po pogrzebie członka rodziny (27 lutego), otrzymała rozwiązanie umowy z 3-miesięcznym wypowiedzeniem bez obowiązku świadczenia pracy. Zaznacza, że do wykorzystania wyliczono jej 10 dni urlopu. Dlaczego została zwolniona? - *Na papierze „redukcja etatów", ale usłyszałam, że brane były też pod uwagę absencje w pracy, czyli zwolnienia lekarskie. Czy to moja wina, że mam problem z kręgosłupem? Ale premie przecież dostawałam, więc chyba nie było tak źle...* - zastanawia się.

- *Nie ma w tej firmie chyba osoby zdrowej, czy bez bólu kręgosłupa, ale przecież nikt nie chodzi na zwolnienia z „widzimisię"* - komentuje inna pracownica LKZ. Kolejna dodaje, że od swojej fizjoterapeutki usłyszała, że jeśli problemy z kręgosłupem będą się pogłębiać, powinna pomyśleć o zmianie pracy. Zaznacza, że na ten moment nie bierze tego pod uwagę.

„CZARNA LISTA"?

Pracownicy mówią, że na tak zwanej „czarnej liście" do zwolnienia są inne osoby, które pracowały ponad 20 lat. - *Nikt chyba nie doczeka jubileuszówki w tej firmie. Ja za 20 lat pracy dostałam 200 zł do wypłaty i dodatkowe dwa dni urlopu* - wspomina pani Katarzyna. Czy spodziewała się wypowiedzenia? - *Dowiedziałam się dwa tygodnie wcześniej od pani ze związku zawodowego* - przyznaje. Wcześniej nie przeszło by jej to przez myśl.

Pracownicy zaznaczają, że od dłuższego czasu w firmie było słychać, że konieczne są redukcje. Teraz słyszą, że zwolnionych ma być ok. 140 osób, a nawet więcej. - *Niech się biorą za biuro. U nas pracownicy są potrzebni. Z biura ci nikt nie przyjdzie na linię, żeby robić* - rzuca poirytowana pracownica.

„JAKBY KTOŚ DAŁ MI W TWARZ"

Pytamy, jak pani Katarzyna poczuła się, gdy otrzymała informację o planowanym zwolnieniu, a potem wypowiedzenie? - *Raczej niemiło... Pytanie, dlaczego ja...? Są gorsi... Szczerze, gdy dostałam wypowiedzenie, poczułam się, jakby ktoś dał mi w twarz* - wyznaje.

Zaznacza, że po tylu latach pracy spodziewałaby się czegoś więcej, niż 3-miesięczne wynagrodzenie w okresie wypowiedzenia i 3-miesięczna odprawa, bo kiedyś wypłacano 9-miesięczną. Dodatkowym benefitem może być paczka dla pracowników, jeśli będzie do końca maja.

Nasza rozmówczyni dodaje, że z wypowiedzeniem otrzymała ulotkę z informacjami o programie outplacementowym, w którym udział ma pomóc jej w znalezieniu nowej pracy i „zmniejszeniu emocjonalnych kosztów poszukiwania nowej drogi zawodowej". Nie wie jeszcze, czy z niego skorzysta. Przyznaje, że nie planowała żadnych zmian i wiązała z pracą w fabryce Avon swoją dalszą przyszłość.

Na innych pracowników padł blady strach, bo krążą pogłoski o kolejnej liście osób do zwolnienia.

„W SZOKU SĄ WSZYSCY"

Jeden z pracowników zaznacza, że w firmie krążą informacje nawet o 1000

Odeszli od nas

3 marca 2025 r. zmarła
Teresa KUCHNA
z Lipówek
przeżyła 73 lata

5 marca 2025 r. zmarła
Barbara Janina WODER
z Puznówki
przeżyła 73 lata

8 marca 2025 r. zmarł
Stanisław BRZEZIŃSKI
z Łaskarzewa
przeżył 68 lat

9 marca 2025 r. zmarła
Grażyna Wiesława JANIEC
z Garwolina
przeżyła 68 lat

9 marca 2025 r. zmarł
Ryszard KIELISZEK
z Kalenia Drugiego
przeżył 69 lat

10 marca 2025 r. zmarł
Leszek Piotr TRZECIAK
z Niesadny
przeżył 65 lat

10 marca 2025 r. zmarł
Marian Henryk ŁAZARCZYK
z Godzisza
przeżył 80 lat

11 marca 2025 r. zmarł
Stanisław BONDARA
z Garwolina
przeżył 79 lat

11 marca 2025 r. zmarł
Zbigniew Stanisław TRZCIŃSKI
z Trąbek
przeżył 90 lat

12 marca 2025 r. zmarł
Wiesław ROGALA
z Garwolina
przeżył 77 lat

12 marca 2025 r. zmarł
Marian Eugeniusz PLESIŃSKI
z Garwolina
przeżył 93 lata

13 marca 2025 r. zmarł
Marian RULSKI
z Dudek
przeżył 72 lata

eprasa.pl 93be3ba

ZWOLNIEŃ

pracowników, którzy mają być zwolnieni ze wszystkich spółek Avonu. Pracownicy relacjonują, że osoby w wieku przedemerytalnym mają od kierownictwa słyszeć słowa w stylu: „dziadki i babcie, idźcie na emeryturę, bo na wasze konto poleci ktoś następny". Dziwi ich to tym bardziej, że 25 lutego w Garwolinie pojawił się gość - **Muzi Nkosi**, Head of Operation Avon International.

- *Mówił, że czuje się jak w wielkiej rodzinie, że bardzo dziękuje ekipie, bo widać, że bardzo dużo swojej energii i pracy wkłada w działania. Powiedział, że wierzy, że będziemy razem budować przyszłość, zespół. Myśleliśmy, że wycofa decyzję o zwolnieniach... Dwa dni po tym spotkaniu dostałam wypowiedzenie* - relacjonuje pani Katarzyna.

Jak zareagowali na informację o jej zwolnieniu bliscy i znajomi? - *W szoku są wszyscy* - przyznaje. Jakie myśli pojawiają się w jej głowie, gdy myśli o swojej przyszłości? - *Nie wiem na ten moment... Muszę dojść do siebie...* - mówi cicho i dodaje, że nie potrafi sobie wyobrazić siebie w innej firmie, niż Avon, gdzie pracowała od ukończenia szkoły.

Wyznaje, że czuje się skrzywdzona przez firmę tym, w jaki sposób została zwolniona. Czuje żal. - *Najbardziej chyba o te pracujące niedziele, że człowiek poświęcał rodzinę i leciał do pracy, a teraz... Dużo było tych niedziel...* - *stwierdza.*

Opowiada, że najtrudniejszym momentem w ponad 21-letniej pracy była sytuacja z ubiegłego roku. - *Byłam świadkiem w sądzie na sprawie rodzinnej. Nie czułam się na siłach, ale zostałam zmuszona, żeby przyjść do pracy mimo, że zgłaszałam dwa tygodnie wcześniej, że potrzebuję wolne. Usłyszałam, że mogę wziąć na żądanie, a potem, że mam przyjść, bo jest dużo pracy. Ja się wtedy nie nadawałam psychicznie... 13 błędów wtedy zrobiłam...* - wspomina.

Dodaje, że nie czuje się winna za sytuację w firmie, która skutkuje koniecznością redukcji etatów.

„POJAWIA SIĘ NIEPOKÓJ"

Udało nam się skontaktować z dwiema osobami, które otrzymały informację o tym, że prawdopodobnie znajdują się na tak zwanej „czarnej liście". Zaznaczają, że przebywają na zwolnieniach lekarskich ze względu na trwającą u nich diagnostykę przewlekłych schorzeń i dalszego leczenia.

- *Przyznaję, że pojawia się niepokój. Przeglądam oferty pracy, bo nie wiadomo, co będzie...* - przyznaje jedna z kobiet.

- *Słyszałam, że są osoby lepsze, niż ja w pracy, więc i tak byłabym zwolniona. Nikt nie jest nie do zastąpienia, wiadomo, ale ogólnie wszystkie miałyśmy dobre wyniki* - mówi inna.

Z informacji pracowników wynika, że na tej liście ma znajdować się około 20 osób. Zaznaczają, że w ciągu ostatnich miesięcy zatrudnienie spadło o kilkanaście osób, którym nie przedłużono umów. Jednocześnie widzą, że są nowe osoby, zatrudniane przez Agencję Pracy Tymczasowej. Przyznają, że niektóre osoby, którym nie przedłużono umowy, były zachęcane, żeby wrócić do pracy przez Agencję. Dopatrują się w tym tego, że firmie zależy na doświadczonym pracowniku, który nie robi tylu błędów, co nowy, ale nie jest zatrudniony w Avon. - *Pracownicy są zwalniani z zachowaniem minimalnych ustawowych przepisów, wynikających z tytułu redukcji zatrudnienia, a firma robi tak, by zwolnienia te były jak najmniejszym obciążeniem dla niej* - stwierdza jeden z naszych rozmówców.

PODEJRZENIA I OBAWY ORAZ ZAPEWNIENIA FIRMY

Pracownicy podejrzewają, że nie bez wpływu na sytuację firmy pozostaje tak zwana „afera azbestowa". Przypomnijmy, że w 2024 r. wniosek o upadłość złożyła firma Avon Products Inc. (API). Miał to być skutek ogromnej liczby pozwów sądowych związanych z talkiem stosowanym w kosmetykach Avonu, który miał powodować raka.

- *Znajomi i ci, co mnie spotykali na ulicy mówili, że Avon zamykają, bo taka afera. Tłumaczyłam, że nam powiedzieli, że nas to nie dotyczy, że możemy czuć się bezpieczni. Dużo osób mówiło, że rezygnują z kremów, bo się boją* - opowiada jedna z pracownic.

- *Pozwy sądowe w Stanach Zjednoczonych dotyczące talku w produktach Avon odnoszą się do produktów sprzedawanych na tym rynku przed 2016 rokiem. Uważamy, że zarzuty dotyczące ich bezpieczeństwa są całkowicie bezpodstawne i bronimy się przed nimi w sądzie. Ponieważ ten proces prawny dotyczy wyłącznie naszej spółki holdingowej Avon Products, Inc., działalność Avon poza Stanami Zjednoczonymi nie jest objęta postępowaniem i nie będzie miała na nią wpływu* - zapewniła w sierpniu ub.r. **Ewa Grzech**, szefowa ds. komunikacji Avon Cosmetics Poland. Dodała, że bezpieczeństwo produktów jest dla Avon priorytetem, dlatego firma używa wyłącznie kosmetycznego talku, który przeszedł testy potwierdzające brak azbestu. Przedstawicielka firmy podkreśliła, że każdy kosmetyk Avon jest poddawany rygorystycznym testom, dzięki czemu może być używany bez obaw.

SZEREG PYTAŃ

Poprosiliśmy spółkę o udzielenie odpowiedzi na szereg szczegółowych pytań. Zapytaliśmy m.in. o to, czy w 2025 roku w Avon w Garwolinie planowane są zwolnienia grupowe, a jeśli nie w tak dużej skali, to w jakim wymiarze oraz o ile osób zmniejszyło się zatrudnienie w ciągu ostatniego półrocza, uwzględniając również nieprzedłużone umowy.

Z czego wynika decyzja o redukcji zatrudnienia w spółkach Avon? Czy słusznie pracownicy wiążą to z „aferą azbestową"? W jaki sposób traktowani są pracownicy zwalniani po ponad 20 latach pracy w fabryce? Na co mogą liczyć ze strony firmy? Czy zwolnienia dotyczą tylko LKZ i produkcji czy także pracowników biurowych - menagmentu, kierowników, zarządu etc.?

Czy stosowaną praktyką jest zachęcanie zwalnianego, doświadczonego pracownika do tego, by wrócił do pracy, ale przez Agencję Pracy Tymczasowej? Czy prowadzone są rozmowy z pracownikami w wieku przedemerytalnym, którym przedstawiana jest propozycja dobrowolnego odejścia? Czy w fabryce rzeczywiście istnieje tak zwana „czarna lista" osób do zwolnienia?

Czy to prawda, że właściciel spółki Avon, czyli Natura&Co, prowadzi rozmowy z IG4 o potencjalnej sprzedaży do Ameryki Łacińskiej? Czy to jest jedna z przyczyn redukcji zatrudnienia w spółkach?

NIEZBĘDNA OPTYMALIZACJA I POTENCJALNE OGRANICZENIE ZATRUDNIENIA

To tylko niektóre pytania, jakie przesłaliśmy do Avon. Odpowiedź przyszła krótka.

- *W Avon skupiamy się na działaniach zmierzających do rozwoju naszego biznesu realizując nasze strategiczne inicjatywy, rozwijając sprzedaż bezpośrednią, otwierając się na nowe kanały sprzedaży oraz zwiększając rozpoznawalność naszej marki. W ramach tych działań dokonaliśmy kompleksowej analizy operacyjnej i kosztowej we wszystkich obszarach działalności Avon na całym świecie, obejmując fabrykę oraz centrum dystrybucyjne w Garwolinie. W jej wyniku niezbędna okazała się optymalizacja struktur organizacyjnych, w tym potencjalne ograniczenie zatrudnienia* - informuje zarząd Avon Garwolin.

- *Wszelkie zmiany zostaną przeprowadzone w zgodzie z naszymi wartościami oraz regulacjami prawnymi. Osobom, których będzie dotyczył ten proces, zapewnimy odpowiednie wsparcie w planowaniu dalszej kariery zawodowej* - zapewnia zarząd.

- *Natura&Co rozważa różne możliwości dotyczące przyszłości Avon poza Ameryką Łacińską, w tym sprzedaż, nawiązanie partnerstw lub wydzielenie działalności* - dodaje Ewa Grzech z Avon Cosmetics Poland.

ur

Hala sportowa po kapitalnym remoncie

Odnowiona, jeszcze pachnąca farbą hala sportowa w Łaskarzewie została oddana do użytku po kapitalnym remoncie

Oprócz oficjeli, w uroczystym przecięciu wstęgi wzięła również udział uczennica szkoły i zawodnik klubu sportowego

Szkolny Zespół Taneczny porwał publiczność krakowiakami

W poniedziałek, 10 marca, Zespół Szkół nr 1 im. Szarych Szeregów wzbogacił się o nowoczesny obiekt, który posłuży uczniom na lekcjach WF-u oraz zawodnikom ŁKS „Promnik" do treningów w niesprzyjającą pogodę.

- *Cieszę się, że nareszcie możemy naszym uczniom podarować halę sportową na miarę potrzeb dydaktycznych i zgodną z wymogami bezpieczeństwa. Dziękuję wszystkim, którzy przyczynili się do jej modernizacji. Dziękuję sponsorom i darczyńcom. Słowa serdecznego podziękowania składam pani marszałek Janinie Ewie Orzełowskiej, dzięki której staraniom otrzymaliśmy dotację z urzędu marszałkowskiego* - nie kryła radości **Ewa Gąska**, dyrektorka szkoły. Do podziękowań dołączył prezes klubu **Arkadiusz Rojek**, a słowa uznania popłynęły też do burmistrza i Rady Miasta Łaskarzew.

HALA PO LIFTINGU

Remont objął gruntowną modernizację. Na oczyszczone ściany położono nowe tynki, rozebrano stare piece, zerwano podłogę, a w jej miejsce ułożono ogrzewanie podłogowe i nową nawierzchnię. Hala jest teraz przystosowana do gry w koszykówkę, piłkę ręczną, siatkówkę, tenis ziemny i badmintona.

- *Przed nami jeszcze sporo roboty. Jesteśmy na etapie wykańczania zaplecza socjalnego, szatni i toalet. To wszystko robimy dla naszej młodzieży* - powiedział burmistrz **Armin Tomala**.

W uroczystości uczestniczyła marszałek **Janina Ewa Orzełowska**. - *Hala będzie z pewnością pomocna w kształtowaniu kultury fizycznej dzieci i młodzieży szkolnej, a także zawodników klubu sportowego. Zachęcam do składania kolejnych wniosków, bowiem przed wami jeszcze wiele pracy* - mówiła Orzełowska.

Były przewodniczący rady miasta **Leszek Bożek** dodał, że remont był konieczny, bo stan hali nie pozwalał na zajęcia ani treningi, a finanse miasta na to nie wystarczały. - *Rodzice dzieci, a także mieszkańcy Łaskarzewa są wdzięczni pani Orzełowskiej, burmistrzowi i radzie miasta za znalezienie środków na remont hali* - przyznał Bożek.

ARTYSTYCZNE OTWARCIE

Część artystyczna zachwyciła gości. Szkolna Grupa Gimnastyczna - dziewięć dziewczynek i jeden chłopiec z młodszych klas - zaprezentowała figury akrobatyczne. Młodzi piłkarze z „Promnika" pokazali rozgrzewkę, a Szkolny Zespół Taneczny porwał publiczność krakowiakami. Żywiołowe tańce z Małopolski nagrodzono brawami na stojąco. W przygotowaniach pomogli uczniowie klasy mundurowej z miejscowego liceum.

Andrzej Ciosek

Sprawdź.pl 934ef6bd

NASI NAJMŁODSI MIESZKAŃCY

Aleksander, Aleksandra, Lena, Zuzia, Róża, Staś, Amelka, Mikołaj, Michaś i Natalka. Poznajcie naszych nowych mieszkańców. We współpracy ze stroną „Rodzę w Garwolinie" publikujemy zdjęcia noworodków z garwolińskiego szpitala. Gratulujemy szczęśliwym rodzicom

Aleksander urodził się 9 marca 2025 r. o godz. Ważył 3820 g i mierzył 54 cm. Jest synem Emilii Pietrzak i Bartłomieja Kordali z Garwolina

Aleksandra urodziła się 10 marca 2025 r. o godz. 13:48. Ważyła 2940 g i mierzyła 51 cm. Jest córką Moniki Król-Parzyszek i Marcina Parzyszka z Józefowa

Lena urodziła się 13 marca 2025 r. o godz. 10:05. Ważyła 4200 g i mierzyła 54 cm. Jest córką Sylwii i Mariusza Smolarczyków z Uchacz

Zuzia urodziła się 13 marca 2025 r. o godz. 21:12. Ważyła 4050 g i mierzyła 53 cm. Jest córką Anity i Jakuba Białachów ze Starej Huty

Róża urodziła się 14 marca 2025 r. o godz. 4:58. Ważyła 3800 g i mierzyła 54 cm. Jest córką Agnieszki Głasek i Konrada Kajdy z Żelechowa

Staś urodził się 14 marca 2025 r. o godz. 10:25. Ważył 3230 g i mierzył 52 cm. Jest synem Pauliny Krupy i Jacka Garnka z Kobylnicy

Amelka urodziła się 14 marca 2025 r. o godz. 12:14. Ważyła 3250 g i mierzyła 54 cm. Jest córką Pauliny i Piotra Rudzkich z Rowów

Mikołaj urodził się 14 marca 2025 r. o godz. 15:14. Ważył 3840 g i mierzył 57 cm. Jest synem Karoliny i Huberta Mianowskich z Parceli Rębkowów

Michaś urodził się 14 marca 2025 r. o godz. 16:44. Ważył 4000 g i mierzył 56 cm. Jest synem Ilony i Łukasza Zadrożnych z Garwolina

Natalka urodziła się 4 marca 2025 r. o godz. 17:03. Ważyła 3120 g i mierzyła 51 cm. Jest córką Pauliny i Mateusza Jedynaków z Czarnowca

Talarek i Mańkowski zaśpiewali dla Pań

MCOK Maciejowice

MACIEJOWICE 9 marca w sali gimnastycznej odbył się Gminny Dzień Kobiet. Uroczystość otworzył burmistrz Tomasz Kwiatkowski, składając paniom piękne życzenia i wręczając róże. Gościem specjalnym była marszałek Janina Ewa Orzełowska, która również złożyła wszystkim zgromadzonym serdeczne życzenia. Wokaliści Tadeusz Talarek i Wojciech Mańkowski zapewnili artystyczne wrażenia, wykonując polskie i zagraniczne przeboje. Spotkanie umilił toast oraz wyśmienity tort przygotowany na tę okazję - Drogim Paniom z okazji ich święta składamy najserdeczniejsze życzenia - podkreślają organizatorzy.

Gminny Dzień Kobiet w Uścieńcu-Krzywdzie

Gmina Łaskarzew

GM. ŁASKARZEW W niedzielę, 9 marca, OSP Uścieniec-Krzywda stała się miejscem Gminnego Dnia Kobiet. Wydarzenie przyciągnęło aż 160 pań z gminy Łaskarzew, wypełniając salę po brzegi.Na uczestniczki czekał koncert Michała Paziewskiego i Adama Poświaty. Artyści stworzyli wyjątkową atmosferę, zachęcając do wspólnego śpiewania i zabawy. Finałem wieczoru było wręczenie pięknych kwiatów od wójta gminy Łaskarzew i radnych, co wywołało uśmiechy na twarzach wszystkich pań. - Dziękujemy za przybycie i wspólnie spędzony czas! Do zobaczenia za rok! - podsumowują organizatorzy.

Sołtysi docenieni

Miasto i Gmina Piława

GM. PIŁAWA 12 marca burmistrz Albina Łubian spotkała się z sołtysami, by podziękować im za pracę na rzecz mieszkańców. W wydarzeniu wzięły udział także przewodnicząca rady miejskiej Dorota Niemiec-Jóźwicka i zastępca burmistrza Agnieszka Dębowska. Spotkanie było okazją do złożenia życzeń i wyrażenia wdzięczności za rolę sołtysów jako liderów lokalnych społeczności. Szczególne wyróżnienie otrzymał Tomasz Przybysz, który od 20 lat pełni funkcję sołtysa Jaźwin. - Dziękujemy wszystkim sołtysom za ich zaangażowanie i życzymy sukcesów w dalszej pracy na rzecz naszych mieszkańców! - podkreślają urzędnicy. Nie zabrakło kwiatów, upominków, tortu i serdecznych rozmów, które umiliły wydarzenie.

RAPORT TWOJEGO GŁOSU

BLISKO 1700 INTERWENCJI STRAŻY

W 2024 roku liczba zdarzeń wymagających interwencji straży wzrosła o 16% w porównaniu z rokiem poprzednim. Pożary, silne wiatry i wypadki dominowały w statystykach

W 2024 roku strażacy z powiatu garwolińskiego wyjeżdżali do akcji 1696 razy - o 16% więcej niż rok wcześniej. Odnotowano 437 pożarów, 1155 miejscowych zagrożeń i 104 fałszywe alarmy.

- Liczba miejscowych zagrożeń, czyli 68,1% wszystkich zdarzeń, wyraźnie przewyższa liczbę pożarów (25,8%) i fałszywych alarmów (6,1%) - informuje straż.

Najwięcej pożarów było w maju (96), a miejscowych zagrożeń w lipcu (272). Środy okazały się dniem z największą liczbą zagrożeń (202), a soboty z najwyższą liczbą pożarów (78). Fałszywe alarmy rozkładały się równo w tygodniu. W lasach wybuchło 65 pożarów - o 25 więcej niż w 2023 roku.

Główne przyczyny pożarów to nieprawidłowa eksploatacja urządzeń grzewczych na paliwo stałe (67), podpalenia (35) i wady środków transportu (22). Wśród miejscowych zagrożeń dominowały huragany i silne wiatry (300) oraz wypadki drogowe (234).

Najwięcej pożarów (74) i zagrożeń (165) miało miejsce w gminie Garwolin. Najmniej pożarów odnotowano w gminie Łaskarzewie (12), a miejscowych zagrożeń w mieście Łaskarzew (34).

W akcjach brało udział 2 955 zastępów i 14 544 strażaków PSP i OSP. Niestety, rok 2024 przyniósł 27 ofiar śmiertelnych i 199 rannych - 26 osób zginęło w miejscowych zagrożeniach, a 1 w pożarze.

JS

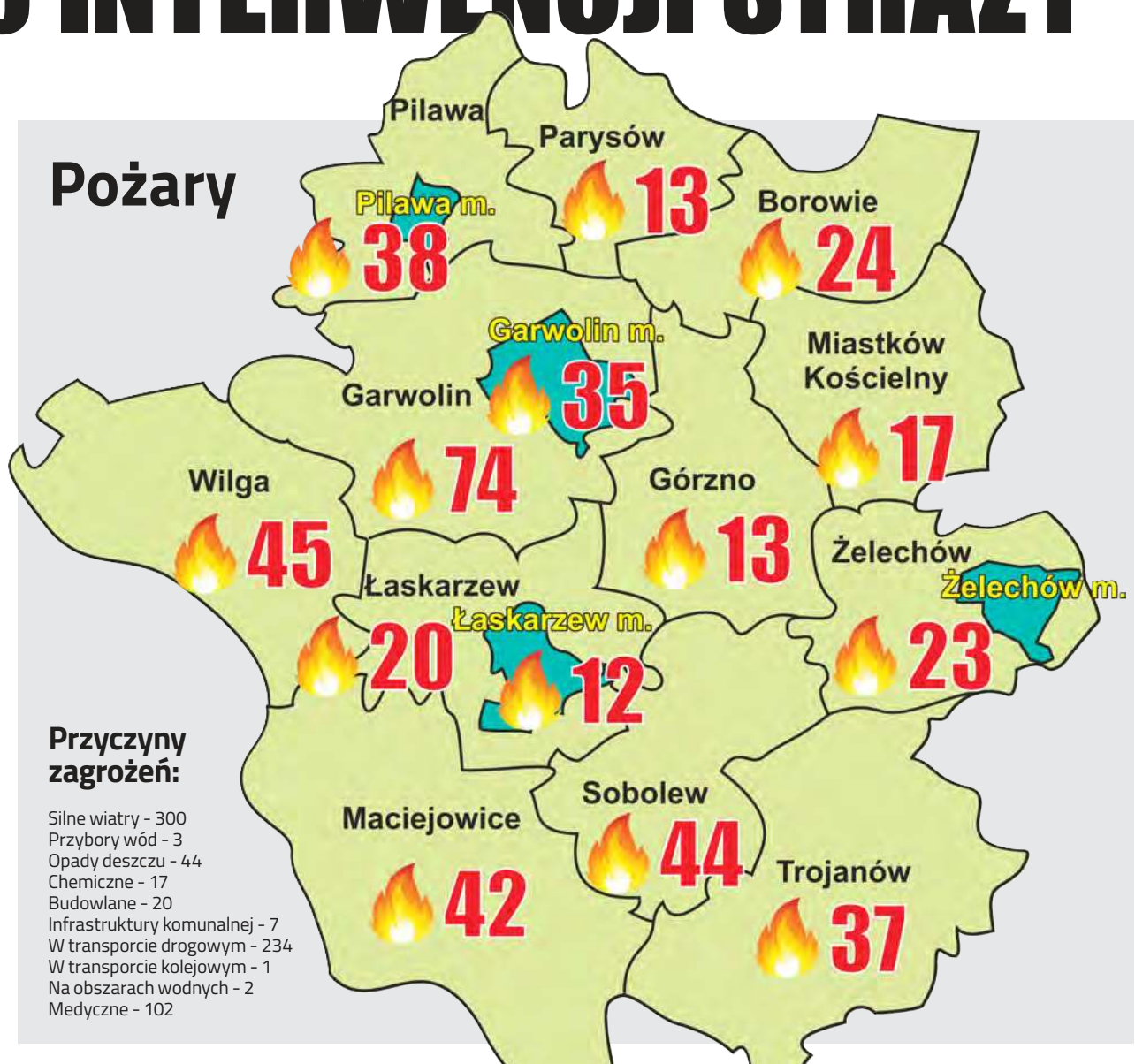

Gmina	Pożary	Miejscowe zagrożenia	Alarmy fałszywe	Ogółem zdarzenia
Borowie	24	67	1	92
Miasto Garwolin	35	158	29	222
Gmina Garwolin	74	165	13	252
Górzno	13	50	11	74
Maciejowice	42	54	6	102
Miastków Kościelny	17	67	0	84
Parysów	13	52	2	67
Pilawa	38	102	13	153
Sobolew	44	107	7	158
Trojanów	37	97	6	140
Wilga	45	88	7	140
Miasto Łaskarzew	12	34	6	52
Gmina Łaskarzew	20	47	0	67
Żelechów	23	67	3	93

Zdarzenia na terenie powiatu garwolińskiego w poszczególnych gminach w 2024 roku

13 lipca po 16:00 przy ul. Stacyjnej w Garwolinie wybuchł gaz w bloku. Mieszkańcy (13 osób) ewakuowali się sami. Jedna osoba została ranna - strażacy udzielili jej pomocy, odcięli media i sprawdzili lokal. Inspektor budowlany nie stwierdził uszkodzeń konstrukcji. Działania trwały ponad 2 godziny, uczestniczyło w nich 6 zastępów

Przyczyny pożarów

Nieostrożność przy posługiwaniu się ogniem otwartym (w tym papierosy, zapałki) - 14,
przy wypalaniu pozostałości roślinnych na polach - 1, pozostałe przypadki - 5
Wady urządzeń i instalacji elektrycznych - 7
Nieprawidłowa eksploatacja urządzeń i instalacji elektrycznych - 2
Wady urządzeń ogrzewczych na paliwo stałe - 1
Nieprawidłowa eksploatacja urządzeń ogrzewczych na paliwo stałe - 67
Wady urządzeń mechanicznych - 2
Wady środków transportu - 22
Wyładowania atmosferyczne - 1
Podpalenia (umyślne) w tym akty terroru - 35
Pożary jako następstwo innych miejscowych zagrożeń - 1
Inne przyczyny - 37
Nieustalone - 239

LP	Jednostka	Pożary	Miejscowe zagrożenia	Alarmy fałszywe	Razem
1	OSP Miętne	20	48	9	77
2	OSP Lipowki	17	26	8	51
3	OSP Wola Życka	19	22	0	41
4	OSP Trzcianka	18	19	0	37
5	OSP Wygoda	7	26	1	34
6	OSP Stary Miastków	6	24	0	30
7	OSP Korytnica	13	16	2	31
8	OSP Wola Korycka Górna	10	16	2	28
9	OSP Godzisz	15	11	1	27
10	OSP Sokół	18	7	0	25
11	OSP Chromin	9	15	0	24
12	OSP Puznówka	13	9	0	22
13	OSP Stary Pilczyn	6	11	0	17
14	OSP Głosków	3	13	0	16
15	OSP Choiny	4	10	1	15

Zestawienie wyjazdów jednostek OSP spoza KSRG

LP	Jednostka	Pożary	Miejscowe zagrożenia	Alarmy fałszywe	Zabezpieczenie rejonu	Razem
1	OSP Garwolin	38	103	15	35	191
2	OSP Sulbiny	24	52	11	24	111
3	OSP Sobolew	35	71	2	1	109
4	OSP Wilga	36	57	6	0	99
5	OSP Łaskarzew	25	54	6	0	85
6	OSP Pilawa	20	40	4	2	66
7	OSP Ruda Talubska	20	23	3	18	64
8	OSP Mariańskie Porzecze	27	29	4	0	60
9	OSP Maciejowice	32	23	2	0	57
10	OSP Borowie	14	40	2	0	56
11	OSP Żelechów	13	41	1	0	55
12	OSP Trojanów	12	35	3	0	50
13	OSP Parysów	10	36	2	0	48
14	OSP Wola Rębkowska	17	21	1	8	47
15	OSP Podłęż	25	15	3	0	43

Zestawienie wyjazdów jednostek OSP w KSRG

eprasa.pl

Staś zastąpi Bogusię

Marzena Świeczak Burmistrz Miasta Garwolin

Wkrótce na ulicach i chodnikach Garwolina pojawi się nowa zamiatarka drogowa o imieniu Staś

Wkrótce na ulicach i chodnikach Garwolina pojawi się nowa zamiatarka drogowa o imieniu Staś

Pod koniec listopada 2024 roku spłonęła poprzednia zamiatarka, „Bogusia", która kosztowała ponad 360 tys. zł. Jej zakup współfinansował Samorząd Mazowsza. Teraz miasto nabyło nowy pojazd. - *„Bogusia" paliła się do roboty. „Staś" podejdzie do wszystkiego na spokojnie. Nasza zamiatarka już niedługo pojawi się na garwolińskich ulicach i chodnikach* - informuje burmistrz **Marzena Świeczak** w mediach społecznościowych.

Przetarg został ogłoszony i rozstrzygnięty. Nowa samojezdna zamiatarka kosztowała 332 tys. zł, co mieści się w kwocie odszkodowania za spalony pojazd.

JS

Dworzec autobusowy jak nowy?

Rewitalizację budynku i terenu dworca autobusowego w Garwolinie zakłada projekt, na który powiat chce pozyskać aż 5 mln zł

Powiat garwoliński złożył wniosek na „Rewitalizację terenu dworca autobusowego w Garwolinie" w ramach Programu „Fundusze Europejskie dla Mazowsza 2021-2027". Wnioskował o 5 mln zł, a szacowana wartość inwestycji to ok. 5,8 mln zł.

- *Aktualnie wniosek znajduje się na etapie oceny* - informuje starosta **Iwona Kurowska**.

Projekt obejmuje trzy elementy. Pierwszy to rewitalizacja placu dworca: nowe nawierzchnie na placu manewrowym, przebudowa peronów i oświetlenie terenu. Drugi to odnowa budynku dworca, zabudowań towarzyszących i zadaszenia peronów - ujednolicenie elewacji, remont toalet, kas biletowych, poczekalni oraz zadaszenie nad peronami i przed dworcem. Trzeci to zagospodarowanie zielenią i małą architekturą: więcej nasadzeń krzewów i drzew, system nawadniania oraz ławki, pergole i kosze.

- *Zadanie będzie realizowane w formule „zaprojektuj i wybuduj" - tak więc wyłoniony w postępowaniu przetargowym wykonawca wykona dokumentację projektową, w tym wizualizację planowanego zadania, a następnie przystąpi do realizacji prac budowlanych* - zapowiada starosta.

Wstępna data zakończenia projektu to 31 grudnia 2026 roku.

JS

Będzie nowa studnia głębinowa

Władze gminy Maciejowice rozstrzygnęły przetarg na II etap modernizacji Stacji Uzdatniania Wody w Pogorzelcu

Wykonawcą został Zakład Studni Głębinowych Kazimierz Stachyra z Lubartowa, który zrealizuje inwestycję za blisko 400 tys. zł.

Zadanie obejmuje budowę studni zastępczej nr 3a do poboru wód podziemnych wraz z rurociągiem tłocznym do istniejącej sieci wodociągowej. Studnia nr 3, wyłączona z użytku z powodu złego stanu technicznego, zostanie zlikwidowana. Firma utwardzi też dojazd i plac manewrowy.

Na realizację prac wykonawca ma pół roku.

JS

LASY PAŃSTWOWE PRZYPOMINAJĄ O PODSTAWOWYCH ZASADACH BEZPIECZEŃSTWA I APELUJĄ O ROZWAGĘ

ZAGROŻENIE POŻAROWE W LASACH

arch. Nadleśnictwa Garwolin

Ochrona lasów przed pożarami to zadanie nie tylko leśników, ale także każdego z nas

Z nadejściem wiosny wzrasta ryzyko pożarów w lasach. Słoneczna pogoda, wysuszone trawy i ściółka leśna oraz nieodpowiedzialne działania człowieka sprawiają, że lasy są szczególnie narażone na ogień

W tym roku sytuację dodatkowo pogarsza wyjątkowa susza - brak śniegu zimą i niedostatek opadów deszczu prowadzą do poważnego deficytu wody w przyrodzie i zwiększają zagrożenie pożarowe. Dlatego Lasy Państwowe przypominają o podstawowych zasadach bezpieczeństwa i apelują o rozwagę.

NAJCZĘSTSZE PRZYCZYNY POŻARÓW LASÓW

Według danych straży pożarnej, aż 90% pożarów w lasach jest wynikiem działalności człowieka. Do najczęstszych przyczyn należą:

Wypalanie traw i nieużytków - pomimo ostrzeżeń i kampanii takich jak „STOP wypalaniu traw!", nadal dochodzi do celowych podpaleń, które często prowadzą do niekontrolowanego rozprzestrzeniania się ognia na lasy. Od początku 2025 roku liczba pożarów traw w Polsce wzrosła ponad czterokrotnie w porównaniu do zeszłego roku, osiągając 7478 przypadków. W województwie mazowieckim odnotowano 1066 pożarów, a w powiecie garwolińskim około 50. W ubiegłym tygodniu na Mazowszu zanotowano pierwszy w tym roku przypadek śmierci człowieka w związku z pożarem traw.

Nieostrożność ludzi - pozostawione niedopałki papierosów, niezgaszone ogniska czy używanie otwartego ognia w pobliżu suchych traw to poważne zagrożenia związane z obecnością ludzi w lasach.

Celowe podpalenia - niestety, wciąż zdarzają się przypadki wzniecania ognia przez osoby działające z premedytacją.

SYSTEM OCHRONY PRZECIWPOŻAROWEJ RUSZYŁ 15 MARCA

Lasy Państwowe od lat wdrażają zaawansowany system ochrony przeciwpożarowej. Nadleśnictwo Garwolin również funkcjonuje w ramach tego systemu, który jest w pełnej gotowości od 15 marca. Do jego podstawowych elementów należą:

Wieże obserwacyjne - punkty monitoringu wizyjnego, umożliwiające szybkie wykrycie dymu i źródła ognia. W powiecie garwolińskim znajdują się trzy takie wieże: w Miętnem, Żelechowie i Podłężu. Co ciekawe, ta ostatnia jest najwyższą wieżą przeciwpożarową w kraju. Pracą systemu obserwacji koordynuje punkt alarmowo-dyspozycyjny zlokalizowany w Miętnem.

Dyżury przeciwpożarowe - uzupełnieniem systemu obserwacyjnego są pracownicy nadleśnictwa, którzy w okresie zagrożenia pożarowego pełnią dyżury na terenie poszczególnych leśnictw, pozostając w gotowości do uczestniczenia w akcji gaśniczej również w dni wolne od pracy. Jest to ważny element systemu, ponieważ są to osoby doskonale znające las, potrafiące skoordynować akcję gaśniczą w trudnym terenie.

Lekki samochód patrolowo-gaśniczy - stanowi w nadleśnictwie Garwolin część systemu wczesnego wykrywania i walki z pożarami lasów. W naszym nadleśnictwie znajduje się jeden taki pojazd, wyposażony w zbiornik o pojemności 400 l i niezbędny sprzęt podręczny. Duża mobilność niewielkiego, terenowego auta pozwala często ugasić pożar w zarodku lub istotnie ograniczyć jego rozprzestrzenianie się do czasu przybycia jednostek straży pożarnej. W czasie trwania akcji bezpośredniej samochód z obsługą dwuosobową dyżuruje przy nadleśnictwie.

Samoloty gaśnicze - pełnią funkcję wsparcia działań straży pożarnej. W okresie wzmożonego zagrożenia pożarowego są utrzymywane w gotowości. W Regionalnej Dyrekcji Lasów Państwowych w Warszawie stacjonują na lotnisku na warszawskim Bemowie.

Pasy przeciwpożarowe - utrzymywane wzdłuż głównych dróg i linii kolejowych, wolne od materiałów łatwopalnych, by ograniczyć rozprzestrzenianie się ognia.

Zbiorniki wodne i punkty czerpania wody - rozmieszczone w strategicznych miejscach, by umożliwić szybkie gaszenie pożarów. Na terenie Nadleśnictwa Garwolin znajduje się 96 takich punktów.

Współpraca ze strażą pożarną - wspólne ćwiczenia i działania prewencyjne zapewniają szybkie reagowanie na zagrożenia.

WYSOKIE KOSZTY OCHRONY PRZECIWPOŻAROWEJ

Choć koszty utrzymania systemu przeciwpożarowego są wysokie i wynoszą rocznie ok. 350 tys. zł, to są uzasadnione. Dzięki temu pożary lasów są wykrywane bardzo szybko i gaszone w początkowym stadium. O skuteczności systemu świadczy fakt, że największy pożar w 2024 r. w lasach Nadleśnictwa Garwolin objął jedynie 0,25 ha. Co ważne, system ten działa w odniesieniu do lasów wszystkich form własności, również prywatnych.

WSPÓLNA ODPOWIEDZIALNOŚĆ ZA PRZYSZŁOŚĆ LASÓW

Ochrona lasów przed pożarami to zadanie nie tylko leśników, ale także każdego z nas. Lasy są domem dla tysięcy gatunków roślin i zwierząt, naturalnym filtrem powietrza oraz miejscem odpoczynku. Każdy pożar to nieodwracalne straty dla przyrody i społeczeństwa. Pamiętajmy, że nasze codzienne wybory mają znaczenie - razem możemy skutecznie chronić lasy przed pożarami i cieszyć się ich pięknem przez kolejne pokolenia!

Nadleśnictwo Garwolin, oprac. JS

Jak możemy pomóc?

Każdy z nas może przyczynić się do ochrony lasów poprzez:
- Zgłaszanie przypadków wypalania traw odpowiednim służbom.
- Przestrzeganie zakazu używania otwartego ognia w lasach.
- Edukowanie innych na temat zagrożeń związanych z pożarami.
- Uczestnictwo w akcjach ekologicznych i kampaniach społecznych.
- Odpowiedzialne zachowanie na terenach leśnych - niepozostawianie śmieci, niedopałków papierosów czy niezgaszonych ognisk.

Egzemplarz pobrany przez 93.0.0.0.0.0

NOWE FAKTY Z HISTORII UJRZAŁY ŚWIATŁO DZIENNE

garwolin.pl

Sala konferencyjna Centrum Sportu i Kultury w Garwolinie wypełniła się miłośnikami historii. 12 marca odbyła się tam promocja 27. numeru „Zeszytów Historycznych Ziemi Garwolińskiej"

Sala konferencyjna Centrum Sportu i Kultury w Garwolinie wypełniła się miłośnikami historii. Odbyła się tam promocja 27. numeru „Zeszytów Historycznych Ziemi Garwolińskiej", która przyciągnęła miłośników regionu, badaczy i autorów prezentujących swoje opracowania

Wśrodę, 12 marca, uczestnicy wysłuchali prelekcji autorów artykułów, a wiele emocji wzbudziły nieznane dotąd fakty z historii Ziemi Garwolińskiej. W wydarzeniu wzięli udział m.in. burmistrz Garwolina **Marzena Świeczak**, która objęła patronat honorowy oraz dr **Leszek Marek Krześniak**, prezes Polskiej Fundacji Kościuszkowskiej.

- *Każdy numer „Zeszytów…" to wynik ogromnej pasji i zaangażowania wielu osób, które poświęcają swój czas na badanie i dokumentowanie historii Ziemi Garwolińskiej* - podkreśliła **Beata Pasternak**, prezes Ludowego Towarzystwa Naukowo-Kulturalnego w Garwolinie. - *To dzięki ich zaangażowaniu oraz dociekliwości kontynuujemy cykl nietuzinkowego wydawnictwa, które wpisuje się w dorobek stowarzyszenia. Zaś dzięki determinacji i wsparciu naszych członków i sympatyków, w szczególności dr **Janusza Gmitruka**, dyrektora Muzeum Historii Polskiego Ruchu Ludowego oraz prezesa Zarządu Głównego Ludowego Towarzystwa Naukowo-Kulturalnego w Warszawie, kontynuujemy naszą misję edukacyjną i kulturalną w 27. numerze zeszytów* - dodała.

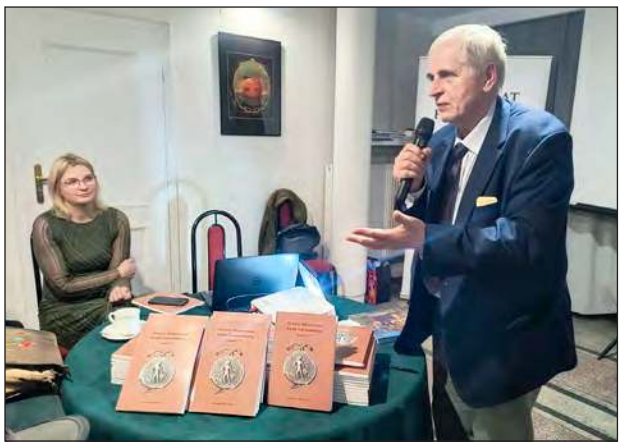

W wydarzeniu wzięli udział m.in. burmistrz Garwolina Marzena Świeczak, która objęła patronat honorowy oraz dr Leszek Marek Krześniak, prezes Polskiej Fundacji Kościuszkowskiej

- *Jest mi niezmiernie miło, że możemy zaprezentować państwu kolejny już, 27 tom Zeszytów Historycznych Ziemi Garwolińskiej, który został zredagowany przede wszystkim przez **Sławomira Zawadkę**, Beatę Pasternak oraz moją skromną osobę* - powiedział dr **Mariusz Rombel**, członek zespołu redakcyjnego. Podkreślił, że artykuły kuszą tytułami i nazwiskami autorów. Prof. dr hab. **Zbigniew Gnat-Wieteska** napisał esej o Szkole Podstawowej nr 1 im. Marii Konopnickiej w Garwolinie, a śp. prof. dr hab. **Marian Marek Drozdowski**, który zmarł 3 lutego 2025 roku, przekazał tekst o **Stanisławie Sikorze** - uczestniku struktur Podziemnego Państwa Polskiego, rzeźbiarzu i poecie.

Organizatorzy uczcili minutą ciszy pamięć zmarłych członków LTNK Garwolin, zapowiadając wspomnienie Drozdowskiego w kolejnym numerze. Obecny zawiera wspomnienie o śp. dr. **Włodzimierzu Kosteckim**, opracowane przez dr. **Michała Kalbarczyka**. Kostecki, pracownik Uniwersytetu Warszawskiego i dyrektor Zespołu Szkół w Sobolewie, badał dzieje Ziemi Sobolewskiej i Maciejowickiej, prezentując wyniki m.in. na Sympozjach Kościuszkowskich w Maciejowicach.

W 27. numerze **Magdalena Trzeciak** przypomina o 600. rocznicy nadania praw miejskich Garwolinowi w 1423 roku. Poezje **Tadeusza Zalewskiego** oddają hołd „trudowi rąk praojców", a dr Michał Kalbarczyk opisuje sądownictwo II RP na Ziemi Garwolińskiej. **Michał Sztelmach** przybliża biogramy **Władysława Opali**, założyciela pierwszej szkoły średniej w powiecie, i **Franciszka Zawadzkiego**, pioniera rowerów i mistrza kolarstwa. **Danuta Kalinowska** opisuje sobolewskie zabytki, a **Maryla Guzek** tajemniczy krzyż z Toczyny. Dr Rombel porusza epizody osieckie z „Krzyżaków" Sienkiewicza związane ze smokiem i zamkiem **Janusza Starszego**, wybory samorządowe na Urzeczu w XX wieku, motywy kościuszkowskie u **Marii Dąbrowskiej** oraz tematy goźlińskie związane ze św. **Stanisławem Papczyńskim** i parafią w Mariańskim Porzeczu. Wśród recenzji wyróżnia „Fraszki i niefraszki" **Bożeny Węgrzynek** oraz pracę prof. **Janusza Pietrzaka** o budownictwie przemysłowym w dobrach biskupich na Mazowszu. Pisze też o życiu przodków w kluczach łaskarzewskim, sobieńskim i borowieckim w I RP oraz o „Najstarszych księgach metrykalnych parafii Glinianka" w przekładzie **Jacka Duckiego**, zapowiadając kolejne metryki z Czerska i Karczewa z garwolińskimi wzmiankami.

Spotkanie było okazją do rozmów z autorami i refleksji nad historią regionu. Nowy numer trafił do czytelników, a 28. jest w przygotowaniu. Organizatorzy liczą, że zainspiruje kolejnych pasjonatów do badań i odkrywania przeszłości.

m

upraszam.pl 934effe3ba

Dołącz do wolontariuszy Łaskarzewskiego Biegu Konstytucji 3 Maja!

Chcesz wziąć udział w organizacji imprezy biegowej w Łaskarzewie? Dołącz do grona wolontariuszy Łaskarzewskiego Biegu Konstytucji 3 Maja!

Trwają przygotowania do 31. edycji Łaskarzewskiego Biegu Konstytucji 3 Maja na 7-kilometrowej trasie od Kopca Tadeusza Kościuszki w Krępie do Pomnika Odzyskania Niepodległości w Łaskarzewie

Organizatorzy zapraszają do wsparcia wydarzenia. - *Zapisy na imprezę powinny wystartować niebawem. Zachęcamy do pomocy w organizacji i zapraszamy chętnych do wolontariatu* - zachęcają.

To okazja, by przekonać się, jak współpraca samorządu, biznesu i organizacji pozarządowych przynosi efekty. Szczegóły na stronie: **https://stowarzyszeniecia.org/aktualnosci/zostan-wolontariuszem-w-laskarzewie/**. Głównym organizatorem jest Miasto Łaskarzew, patronat honorowy objął burmistrz Armin Tomala, a medialny - „Twój Głos - Gazeta Powiatu Garwolińskiego". Wsparcie zapewniają m.in. Stowarzyszenie Centrum Integracyjno Animacyjne, OSP Łaskarzew, ŁKS Promnik, Koło Gospodyń Serbianki i Zespół Szkół nr 1.

Organizatorzy dziękują pierwszym sponsorom za wsparcie finansowe i inne formy pomocy, m.in. od Denta Medica Łaskarzew, P.P.H.U. Jatex - Teresa Kałczyńska, Ekolider - Jarosław Wyglądała, Bank Spółdzielczy w Łaskarzewie, Piekarnia Żabczyńscy, Książek Travel, AkzoNobel Polska, i2mediscience - Sebastian Kornacki, P.H.U. Adam i Izabela - Izabela Wichowicz, P.P.H.U. Novoplast - Sebastian Nowak, Auto Plan - Magdalena Jarząbek, Brüggen Polska, Miejska Komisja Rozwiązywania Problemów Alkoholowych i Uzależnień w Łaskarzewie, Wismont Łaskarzew oraz Kama s.c. Stacja Paliw - Kazimierz Wiącek Marek Żak.

- *Udzielona pomoc pozwoli nam na profesjonalne przygotowanie wydarzenia i jego dalszy rozwój. Każda forma wsparcia jest dla nas cenna i przyczyni się do sukcesu tej inicjatywy* - podkreślają.

Na uczestników czekają niespodzianki i nowe rozwiązania, które podniosą rangę biegu. Szczegóły pojawią się wkrótce wraz z zapisami. Chcesz pomóc? Wpłać darowiznę: Stowarzyszenie Centrum Integracyjno Animacyjne, ul. Alejowa 13, 08-450 Łaskarzew, nr rachunku: 08 1600 1462 1898 4168 1000 0003, tytuł: darowizna na cele statutowe.

W przypadku wątpliwości lub dodatkowych pytań - prosimy o przesłanie maila na adres: **m.kusak@stowarzyszeniecia.org**

JS

ŚWIĘTO SOŁTYSÓW I KOBIET W ŻELECHOWIE

W Stefanowie odbyło się spotkanie, w którym wzięli udział sołtysi i przedstawicielki KGW

Początek marca przyniósł dwie ważne okazje: Dzień Kobiet (8 marca) i Dzień Sołtysa (11 marca). Z tej przyczyny przewodniczący Rady Miejskiej w Żelechowie **Michał Bogusz** oraz burmistrz **Krystyna Wieczorkiewicz** zorganizowali spotkanie dla sołtysów i przedstawicielek Kół Gospodyń Wiejskich z gminy Żelechów. Gospodarzem wydarzenia było KGW w Stefanowie. W spotkaniu uczestniczyli także zastępca burmistrza **Michał Szymaniuk**, sekretarz gminy **Beata Talarek** i skarbnik **Beata Kosyra**.

Organizatorzy podkreślili ważną rolę sołtysów w samorządzie, składając im życzenia pomyślności, wytrwałości i satysfakcji z pełnionych obowiązków. Członkinie KGW otrzymały podziękowania za pielęgnowanie tradycji i budowanie sąsiedzkich więzi. Wszyscy świętujący dostali okolicznościowe dyplomy i symboliczne upominki.

UM Żelechów

UM Żelechów

UM Żelechów

UM Żelechów

UM Żelechów

Eleni zaśpiewała dla kobiet, i nie tylko

8 marca w hali sportowej w Borowiu odbył się wyjątkowy koncert Eleni, zorganizowany z myślą o paniach z okazji Dnia Kobiet

Publiczność została oczarowana głosem i osobowością artystki. Podczas wydarzenia można było usłyszeć zarówno klasyczne, starsze utwory, jak i nowsze piosenki. Szeroki repertuar - od nostalgicznych po radosne, polskie i greckie - stworzył prawdziwą muzyczną podróż. - *Była to muzyczna podróż z największymi przebojami piosenkarki, tj. „Miłość jak wino", „Troszeczkę ziemi, troszeczkę słońca", „Tylko w Twoich dłoniach", „Muzyka Twoje imię ma", „Na miłość nie ma rady" i wiele innych* - czytamy na profilu Gminnego Ośrodka Kultury w Borowiu. - *Eleni oczarowała publiczność swoją osobą i cudownym głosem* - dodają organizatorzy.

Koncert stał się niezapomnianym prezentem dla pań w tym szczególnym dniu.

borowie.pl

Eleni - jedna z najbardziej cenionych i lubianych artystek polskiej sceny muzycznej, wystąpiła w hali sportowej w Borowiu

borowie.pl

Koncertu Eleni, zorganizowanego z myślą o paniach z okazji Dnia Kobiet, wysłuchali także panowie

borowie.pl

Piosenkarka oraz publiczność stworzyli w hali sportowej w Borowiu niepowtarzalny klimat

borowie.pl

Za wyjątkowy koncert z okazji Dnia Kobiet Eleni podziękowała wójt gminy Marta Serzysko

eprasa.pl 934effe3ba

POSZLI NA WYBORY, DOSTALI WOZY STRAŻACKIE

Druhowie z OSP w Kruszówce i Przykorach otrzymali lekkie samochody ratowniczo-gaśnicze. Nowe pojazdy to nagroda za wysoką frekwencję wyborczą w 2023 roku

Sołectwo Miastków Kościelny

Strażacy i mieszkańcy Przykor podczas powitania nowego samochodu dla jednostki

Na początku roku wozy trafiły do jednostek, witane radośnie przez strażaków i mieszkańców. 2 marca w Kruszówce oficjalnie przekazano druhom fabrycznie nowego Renault Mastera - pierwszy nowoczesny pojazd ratowniczo-gaśniczy w historii jednostki. Obietnicę dotacji złożył poprzedni rząd (PiS) gminie Miastków Kościelny za najwyższą frekwencję w powiecie garwolińskim (81,22%) w wyborach parlamentarnych w 2023 roku. Stawką był milion złotych. Po wyborach strażacy dostali tekturowe czeki, ale na realizację czekali niemal półtora roku, naciskając odpowiednie instytucje. Ostatecznie pojazd za 400 tys. zł sfinansowano z dotacji Ministerstwa Spraw Wewnętrznych i Administracji, samorządu Mazowsza oraz gminy.

OBIETNICA STAŁA SIĘ FAKTEM

Tekturowe zobowiązanie nabrało kształtów dzięki staraniom władz, zwłaszcza wójta i jednocześnie prezesa Zarządu Gminnego Związku OSP **Jerzego Jaronia**. - *Dzięki postawie mieszkańców naszej gminy, którzy spowodowali największą w powiecie frekwencję przy urnach wyborczych, druhowie OSP otrzymali miłą niespodziankę. W pierwszej połowie 2024 roku na nasze konto wpłynęło pół miliona złotych. Decyzją Zarządu Gminnego Związku OSP przekazaliśmy po 12,5 tysiąca złotych dla ośmiu jednostek z naszej gminy. Dla dwóch drużyn OSP w Kruszówce i Przykorach przeznaczyliśmy kwotę po 200 tys. złotych na zakup lekkiego samochodu ratowniczo-gaśniczego. Dodatkowo wystąpiliśmy do Urzędu Marszałkowskiego z prośbą o dofinansowanie zakupu tych samochodów. Otrzymaliśmy dotację po 100 tys. złotych dla każdej jednostki* - wyjaśnia wójt. Gmina dołożyła po 100 tys. zł na każdy wóz. Drugie 500 tys. zł przeznaczono na panele fotowoltaiczne w strażnicach, by obniżyć koszty ogrzewania.

Jak przyznaje wójt gminy, marszałek **Janina Ewa Orzełowska** odegrała ważną rolę w pozyskaniu dotacji. - *Zawsze dysponujemy środkami finansowymi dla Ochotniczych Straży Pożarnych w naszym województwie, bowiem uważamy, że ochotnicy bardzo dużo robią dla bezpieczeństwa mieszkańców Mazowsza. Chcemy, aby strażacy byli doposażeni w sprzęt, bowiem ich zaangażowanie i praca wpływa na bezpieczne samopoczucie naszych mieszkańców* - mówi Orzełowska.

Prezes OSP Kruszówka **Janusz Szerszeń** także nie kryje radości. - *Wielkim naszym marzeniem było dostać taki samochód. Jesteśmy bardzo zadowoleni, że można było pozyskać środki finansowe na zrealizowanie naszych marzeń. Mieliśmy starego Lublina, ale został już wycofany z użytku. Teraz jesteśmy bardzo dumni i szczęśliwi, że mamy tak wspaniały pojazd* - wyznaje prezes jednostki.

WIELKA GALA

2 marca, po nabożeństwie w kościele w Miastkowie Kościelnym, kawalkada wozów strażackich z nowym pojazdem na czele przejechała 6 km do Kruszówki. Powitała ich syrena OSP. Czternaście pocztów sztandarowych i kompania strażaków uświetniły uroczystość. Gratulacje złożyli m.in. poseł **Grzegorz Woźniak**, starosta **Iwona Kurowska**, mł. bryg. **Paweł Sobór** z PSP Garwolin, wójt Górzna **Waldemar Sabak**, wójt Jerzy Jaroń i przewodniczący rady **Marcin Zając**. Wstęgę przecięli oficjele, a defilada zakończyła wydarzenie. Panie z Koła Gospodyń Wiejskich przygotowały poczęstunek.

OSP w Kruszówce (Weronika Lis-Paduch)

Strażacy i mieszkańcy Kruszówki cieszą się z nowego samochodu ratowniczo-gaśniczego

Oficjalne przekazanie wozu strażackiego w Przykorach zaplanowano na 26 kwietnia.

Andrzej Ciosek

„Bitwa o remizy"

W akcji „Bitwa o remizy" wyróżniono 314 gmin z najwyższą frekwencją w wyborach 2023 roku. W powiecie garwolińskim wygrała gmina Miastków Kościelny (81,22%, 120. miejsce w Polsce). Liderzy to Klwów (90%), Michałowice (89%) i Suchy Las (88%).

Sołectwo Miastków Kościelny

Zakup nowych aut przyczyni się do poprawy bezpieczeństwa wszystkich mieszkańców gminy Miastków Kościelny. Na zdjęciu strażacy z Przykor

Powiat Garwoliński/Facebook

Fabrycznie nowe Renault Mastery to nagroda za najwyższą frekwencję w ostatnich wyborach parlamentarnych

OSP w Kruszówce (Weronika Lis-Paduch)

Na początku roku wozy trafiły do jednostek, witane radośnie przez strażaków i mieszkańców. Na zdjęciu powitanie samochodu w Kruszówce

eprasa.pl 934effe3ba

» NasTroje w Poezji

PLANETOIDA - (4114) JASNORZEWSKA

Ewa Lachowska-Żarska

Poetka, której wiersze są do teraz aktualne i czytane. A minęło ponad 100 lat od czasu jej debiutu!

wikipedia.org

Zdjęcie poetki z 1920 r. i jej autoportret z tego samego okresu

Szanowni Państwo, dzisiejszy artykuł tematycznie wiąże się z hucznie obchodzonym niedawno Dniem Kobiet i nieśmiało obchodzonym w Polsce 10 marca Dniem Mężczyzny (w końcu to w kościele katolickim dzień 40 męczenników!). Dlaczego się wiąże? Ponieważ bohaterką będzie stuprocentowa kobieta, której w życiu towarzyszyło wielu ważnych (dla niej i dla kultury polskiej) mężczyzn… Proszę Państwa, oto polska Safona - Maria Pawlikowska-Jasnorzewska. Jedna z największych polskich poetek

CZY NIE LEPIEJ, ŻEBY MALOWAŁA KONIKI?

Maria urodziła się w Krakowie, w rodzinie Kossaków. Rodzinie uzdolnionej plastycznie i literacko. Jej dziadek, Juliusz Kossak, tata Wojciech Kossak i brat Jerzy Kossak to najwięksi polscy malarze bataliści. Wojciech Kossak, ojciec Marii wykazywał (obok malarskich) wielkie zdolności literackie. Wydał *Wspomnienia*, jedno z ciekawszych dzieł swoich czasów. Rodzona siostra, Magdalena Samozwaniec (pseudonim literacki) napisała szereg książek satyrycznych, a siostra stryjeczna Zofia Kossak-Szczucka przepiękne powieści historyczne. W tak utalentowanej rodzinie Maria musiała wyrosnąć na cudowne dziecko. Mimo że nigdy nie chodziła do szkoły, gruntowne wykształcenie zdobyła w domu. Znała kilka języków, posiadała dużą wiedzę humanistyczną (w tym z historii sztuki). Bardzo dużo czytała. Znała dzieła literatury polskiej i powszechnej. Od dziecka pięknie rysowała i malowała. Jej ojciec, Wojciech Kossak początkowo bardziej cenił jej prace plastyczne niż wiersze. Dopingował ją do rozwijania zdolności plastycznych. Za jego namową, jako wolny słuchacz, studiowała w krakowskiej Akademii Sztuk Pięknych. Jej prace bardzo szybko zdobyły uznanie krytyków sztuki. Krakowskie Towarzystwo Przyjaciół Sztuk Pięknych organizuje w grudniu 1915 roku wystawę jej akwarel. Najwięcej prac powstało w latach 1916-1920. Jej rysunki i obrazy zapełniały magiczne istoty: elfy, kobiety-motyle, kwiaty z ludzkimi twarzami. Malarstwo poetki przepełniała atmosfera baśni. Na najsłynniejszym autoportrecie z ok. 1920 roku ukazała swoją twarz z profilu. Spod na wpół przymkniętych powiek zerka na małego, skrzydlatego elfa (anioła?) który klęczy na jej dłoni. Wspaniała lekka kreska! Niestety prace poetki (tak cenione przez krytyków) nie znajdowały uznania u jej pierwszego męża: „Nie lepiej, żebyś malowała koniki? Tak jak twój ojciec i dziadek. To by się może sprzedało” - mawiał do żony.

JEDNAK POETKA?

W 1922 roku Maria Pawlikowska-Jasnorzewska wydała swój pierwszy tomik poetycki „Niebieskie migdały”. I… zaczęła się kariera poetycka iście królewska. Teraz, jako rasowa nauczycielka i polonistka powinnam zacząć zarzucać Państwa nieprawdopodobną ilością wiadomości o dokonaniach poetki i dramatopisarki (tak, tak! - pisała również dramaty). Ile tomików wydała, ile sztuk teatralnych napisała, ile nagród dostała i od kogo, w jakim czasie, z kim współpracowała, kto ją cenił, a kto nie, w jakich czasopismach publikowała swoje wiersze, jakie odznaczenia państwowe dostała i dlaczego… Powinnam, ale nie chcę. Poeta jest wielki, bo takim czynią go czytelnicy, nie krytycy literaccy! Jeżeli nie poznamy wierszy Marii Pawlikowskiej-Jasnorzewskiej i nie zapadną nam w pamięć, to po co te wiadomości? Poznajmy więc! Wybrany pierwszy wiersz to:

www.wikipediapwn/pl

Może tak wygląda planetoida (4114) Jasnorzewska?

Barwy
Oto jest fiolet - drzewa cień
idący żwirem,
fiolet łączący miłość czerwieni z szafirem. -
Tam brzóz różowa kora
i zieleń wesoła,
a w jej ruchliwej sukni nieb błękitne koła.
A we mnie biało, biało, cicho, jednostajnie -
bo noszę w sobie wszystkich barw skupioną tajnię. -
O, jakże się w białości mojej bieli męczę -
chcę barwą być - ale któż mnie rozbije na tęczę?

To utwór z debiutanckiego tomiku *Niebieskie migdały* (1922). Z okresu kiedy przestała malować, a zaczęła pisać. W krótkim utworze (8 wersów) występuje aż 10 określeń kolorów! A jeżeli dodamy kolorową tęczę, to 11. Można śmiało autorkę nazwać poetką koloru. Tworzy obraz nie pędzlem, lecz słowem… I to jak tworzy! Odbieramy sytuację liryczną wszystkimi zmysłami: najpierw widzimy kolory, czujemy ruch i wręcz powiew wiatru na twarzy, w drugiej części następuje wyciszenie zmysłów - dominuje biel, ogarnia czytelnika spokój. I nagle zaskakująca puenta. Wspaniały efekt.

Marię Pawlikowską-Jasnorzewską określano również mianem poetki miłości. I słusznie. Napisała szereg pięknych erotyków. Przedstawia w nich miłość w bezpośredni i naturalny sposób. Wprowadza do języka poezji atmosferę i realia codzienności. Darmo szukać w jej wierszach miłosnych patosu, sztuczności. Nie znajdziemy tam również atrybutów miłości, takich jak gołąbki, nóżęta i oczęta (cytat z poprzedniego artykułu). I na szczęście, drodzy Państwo, na szczęście! Proszę zobaczyć - można o miłości w inny sposób:

Poduszka z chmielu
Z wielu powodów i dla smutków wielu
Chciałabym dzisiaj mieć poduszkę z chmielu.
Zapach tych lekkich, siwozłotych szyszek
Sprowadza mocny sen - zjednywa ciszę.
Gdzieś to czytałam albo mi się śniło:
„Chmiel na bezsenność, a sen - na bezmiłość.
Poduszkę z chmielu gdy sobie umościsz,
Zaśnij, bo na cóż życie bez miłości”...

Miłość
Nie widziałam cię już od miesiąca.
I nic. Jestem może bledsza,
trochę śpiąca, trochę bardziej milcząca,
lecz widać można żyć bez powietrza!

Kto chce bym go kochała
Kto chce, bym go kochała,
nie może być nigdy ponury
i musi potrafić mnie unieść na ręku wysoko do góry.
Kto chce, bym go kochała,
musi umieć siedzieć na ławce
i przyglądać się bacznie robakom i każdej najmniejszej trawce.
[…]
Musi umieć pieska pogłaskać
i mnie musi umieć pieścić,
i śmiać się, i na dnie siebie
żyć słodkim snem bez treści,
i nie wiedzieć nic, jak ja nie wiem, i milczeć w rozkosznej ciemności,
i być daleki od dobra i równie daleki od złości.

Poetka najczęściej wykorzystywała (i doprowadziła go do perfekcji) gatunek liryczny jakim jest miniatura poetycka. W pierwszym okresie jej twórczości przeważał jasny, pogodny nastrój, często żartobliwy. W późniejszym latach tematami wierszy było: przemijanie, starość, rozczarowanie, miejsce człowieka w świecie przyrody - w tym okresie tonacja wierszy była poważniejsza, nostalgiczna. Maria Pawlikowska-Jasnorzewska napisała aż 16 sztuk teatralnych! Wszystkie wystawione z dużym sukcesem na scenie. Były to komedie i dramaty metaforyczne, z których najciekawsze (i grane do dzisiaj) to: *Mrówki*, *Baba Dziwo* i *Kochanek Sybilli Thomson*.

Z MĘŻAMI JEST JAK Z BAŃKAMI MYDLANYMI

Tak piękna i kreatywna kobieta, obdarzona takimi talentami, musiała mieć ciekawe i fascynujące życie. Poszperajmy więc w biografiach poetki i poszukajmy intrygujących faktów. Może nawet plotek? Po pierwsze, nazwisko i imię. Warto wiedzieć, że dopiero powojenni wydawcy i biografowie wprowadzili do historii literatury nazwisko poetki jakie dziś widzimy na wszystkich jej tomikach poetyckich, czyli Maria Pawlikowska-Jasnorzewska. Na tomikach przedwojennych możemy przeczytać, że autorką była Maria Kossak, Maria z Kossaków Pawlikowska, Jasnorzewska (Maria Pawlikowska) wreszcie Maria Pawlikowska. Skąd takie zamieszanie? Z powodu potrójnego zamążpójścia. Pierwszym mężem poetki był Władysław Bzowski (ten od komentarzy na temat jej malarstwa), drugim Jan Gwalbert Pawlikowski, a trzecim Stefan Jasnorzewski. Jak mawiała sama poetka: *Z mężami jest jak z bańkami mydlanymi: pierwsza jest zawsze nieudana, druga już lepsza, a dopiero ta trzecia naprawdę piękna i kolorowa*. Tak było w jej przypadku. Ostatniego męża, Stefana Jasnorzewskiego kochała najmocniej. Miała w nim wielkie oparcie na emigracji i w okresie śmiertelnej choroby. Nazywała go Lotkiem. Był od niej o 10 lat młodszy. I z tymi faktami łączą się kolejne kłopoty biografów. Poetka miała na imię Maria, ale w rodzinie i wśród znajomych mówiono na nią Lilka. Również z datą urodzin nie wszystko jest jasne. W jednych dokumentach - 1891 to rok jej urodzenia, ale w paszporcie emigracyjnym w czasie wyjazdu do Anglii już rok 1899! Poetka obsesyjnie odmładzała się w pamiętnikach, a nawet zmuszała ojca do zmiany dat na jej malowanych przez niego portretach!

Rok 2025 został ogłoszony rokiem Marii Pawlikowskiej-Jasnorzewskiej. To dobrze, bo jej poezja jest wyjątkowa. Jej wiersze często były wykonywane jako piosenki (śpiewała je Ewa Demarczyk, Czesław Niemen, Krystyna Janda). To poetka, której wiersze są do teraz aktualne i czytane. A minęło ponad 100 lat od czasu jej debiutu!

I ostatnia uwaga dotycząca tytułu artykułu: jak ważna była jej poezja dla odkrywcy planetoidy odkrytej 1982 roku, że nadał jej nazwę Jasnorzewska.

epraszam.pl 934effe3ba

Odbicie Łaskarzewa nie powiodło się

W nocy z 28 na 29 stycznia 1863 r. oddział powstańców styczniowych na czele ze swoim dowódcą - pułkownikiem Walentym Lewandowskim odbijał Łaskarzew z rąk Rosjan. W styczniu minęła 162. rocznica bitwy o Łaskarzew

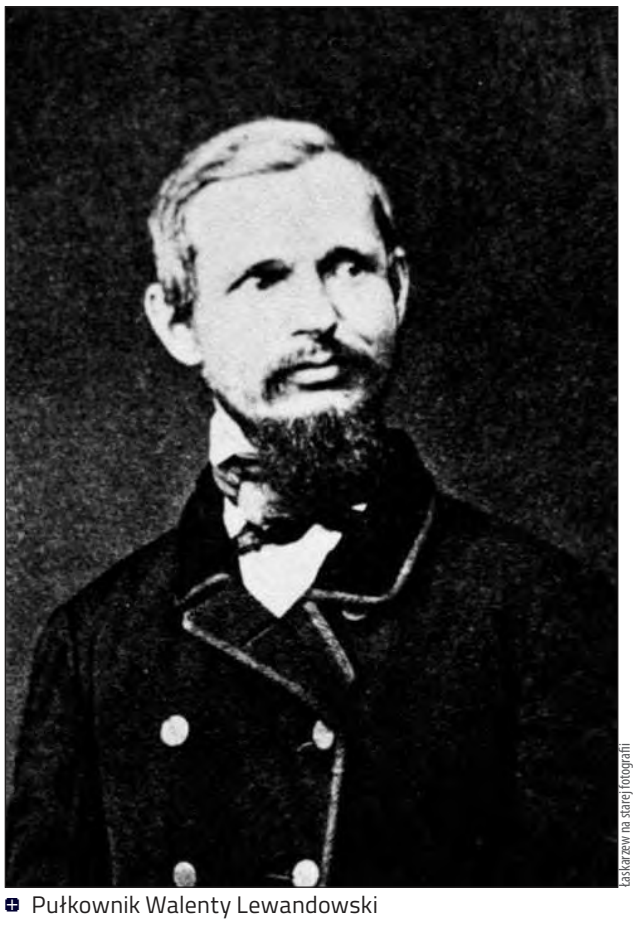

Łaskarzew na starej fotografii

Pułkownik Walenty Lewandowski

Na naszych terenach w czasie powstania stacjonował rosyjski 3 batalion saperów liczący ponad 1000 osób oraz dwa pododdziały 24 pułku kozaków dońskich. Zarówno pierwsza, jak i trzecia kompania saperów stacjonowała w Łaskarzewie, a druga i czwarta oraz cały sztab stacjonowały w Żelechowie. Kozacy rozdzieleni byli najprawdopodobniej na te dwie miejscowości. Wojska w Łaskarzewie rozmieszczone były pomiędzy ulicami 11 Listopada i Strażacką (nazwy współczesne), a placem ćwiczeń był plac, gdzie obecnie pobudowana jest remiza OSP. Konie umieszczone były w stodołach.

W momencie wybuchu powstania płk. Lewandowski rozkazał rozbić obóz w Maciejowicach, gdzie ks. Paszkowski (proboszcz Maciejowic) rozpoczął zbiórkę ochotników. Sytuacja nie była tam zbyt dobra. W mieście obozowało około 100 osób, ale była to tzw. "zbieranina". Trzeba było zaprowadzić tam porządek i ład wojskowy. W grupie tej przeważali głównie parafianie proboszcza z Maciejowic - chłopi z okolicznych wsi oraz mieszczanie z Maciejowic. Dodatkowo w grupie oddziału maciejowickiego znajdowali się również chłopi z innych okolicznych parafii oraz mieszczanie z Łaskarzewa i niewielka ilość szlachty. Niestety wszystkie te osoby to było za mało, aby móc stworzyć chociażby kompanię, która byłaby w stanie walczyć z wyćwiczonymi wojskowo kozakami. Mimo to powstańców to nie odstraszało!

W Maciejowicach płk. Lewandowski był traktowany przez Maciejowiczan jak swój, przez to że urodził się w pobliskim Łaskarzewie. Organizował tam prężnie powstańców i wytrwale zbroił swoje oddziały, aby móc jak najszybciej odbić z rąk Rosjan swoje rodzinne miasto. Atak na Łaskarzew już był przesądzony. Nie było ani chwili do stracenia. Rosjanie mogli w każdej chwili niespodziewanie napaść jako pierwsi na Maciejowice i rozbić powstający tam obóz. Rosjanie doskonale wiedzieli co się dzieje w miasteczku oddalonym od Łaskarzewa o 11 km. Informację o powstającym obozie przekazała Rosjanom żona jednego z żołnierzy rosyjskich, która wybrała się na targ do Maciejowic. Targi w Maciejowicach od wieków odbywały się w poniedziałki. W poniedziałek wypadał wówczas 26 stycznia, czyli 3 dzień działania powstańczego obozu.

Czy można było tego uniknąć? Np. zakazując wjazdu do Maciejowic osób z zewnątrz?Trudno powiedzieć. Jedno jest pewne - tajemnice maciejowickiego obozu były bardzo źle strzeżone. Atak na odbicie Łaskarzewa zbliżał się nieubłaganie. Nie było już odwrotu. Pułkownik Lewandowski objął dowództwo nad miejscowym oddziałem i o północy 28 stycznia wyruszył odbijać Łaskarzew. Oddział liczył w dniu ataku około 130 osób, a koło kapliczki św. Onufrego na cmentarzu w Łaskarzewie czekali kolejni. Wówczas teren cmentarza był oddalony od miasta o około 1 km.

Oddział chłopów uzbrojony był głównie w kosy. Największą wadą maciejowickiego oddziału było to, że nie byli oni zaprawieni w bojach. Na pewno zdawał sobie z tego sprawę ich dowódca, który tak bardzo pragnął uwolnić Łaskarzew, że mimo to prowadził ich w stronę swojego rodzinnego miasteczka, którego od 15 lat nie widział. Kapelanem wojskowym został proboszcz parafii Wargocin - ks. Jan Chyczewski.

Powstańcy postanowili, że nie będą szli drogą bezpośrednio na Łaskarzew, aby nie dać się zauważyć. Szli lasem, który od zachodu miał ich doprowadzić pod samo miasto. Szli prawdopodobnie przez teren dzisiejszego rezerwatu „Czerwony Krzyż". Mieli nadzieję, że zaskoczą tym Rosjan. Niestety, gdy zbliżyli się do zabudowań to przywitały ich strzały. Cofnęli się. Pułkownik Lewandowski zdecydował, aby Łaskarzew obejść lasem. Najprawdopodobniej chodziło o to, aby połączyć się z czekającą szlachtą pod kapliczką św. Onufrego, i w wówczas uderzyć. To był niestety duży błąd. Jeśli była jakakolwiek możliwość odbicia Łaskarzewa z rąk Rosjan, to jedynie szybki i stanowczy atak miał szansę powodzenia. Prawdopodobnie, gdy powstańcy dochodzili do miasteczka, to większa część rosyjskiego oddziału jeszcze spała. Na obrzeżach stali jedynie wartownicy, którzy najprawdopodobniej niezwłocznie obudzili i zawiadomili o ataku pozostałych. W tym samym czasie Walenty Lewandowski udał się ze swoim oddziałem, tak jak zaplanował, na północ pod kapliczkę św. Onufrego. Gdy powstańcy dołączyli do szlachty rozpoczęli atak. Niestety zastali całą rosyjską kampanię w pełnej gotowości. Nawet jeśli Rosjanie nie wiedzieli, z której strony powstańcy zaatakują, to Łaskarzew był wówczas na tyle małym miasteczkiem, że mogli oni skoncentrować swoje siły w każdym kierunku w ciągu dosłownie kilku minut. W 1864 roku zabudowa Łaskarzewa składała się ze 139 domów. W związku z tym próba wdarcia się na ulicę Łaskarzewa nie udała się. Rosjanie ostrzeliwali powstańców z zabudowań, którym bardzo ciężko było ich stamtąd wyprzeć.

Uzbrojeniem powstańców były, oprócz broni myśliwskiej, kosy, topory, siekiery i drągi. Wykonali je kowale (m.in. Aleksander Raguszewski). Było to dość marne uzbrojenie porównując do uzbrojenia Rosjan. Rosjanie zdołali odeprzeć powstańców ogniem broni ręcznej. Podczas tych walk po stronie polskiej padł jeden zabity - Krzysztof Olszewski (19 lat), a kilku było rannych m.in. Antoni Furmanik z Maciejowic, sołtys z Dłużniewa i Paweł Kliczek z Łaskarzewa. Olszewski szedł obok Lewandowskiego i pierwszy oddany strzał w stronę powstańców trafił właśnie w niego. Po stronie Rosjan był jeden zabity.

W końcu nadeszła chwila, w której atak załamał się. Ks. Jan Chyczewski jeszcze próbował motywować powstańców do dalszej walki, ale w szeregi powstańców wdarło się duże zwątpienie w pozytywne zakończenie walk po tym, gdy zabito Olszewskiego. Oddział powstańców został rozbity i rozkazano odwrót. Odbicie Łaskarzewa, mimo ogromnych chęci, wówczas się nie udało.

Karolina Jamnicka-Kondej

HISTORIA FOTOGRAFIĄ PISANA

Zmarł konstruktor motoszybowca

W wieku 77 lat zmarł Wiesław Rogala, który w I połowie lat 80. zbudował w Garwolinie motoszybowiec amatorski. Został on oblatany w 1986 r. Uroczystości pogrzebowe odbyły się 14 marca (piątek) w kościele parafialnym w Sulbinach. Na zdjęciu Henryk Zadrożny (przedwojenny amator-konstruktor samolotów) i Wiesław Rogala (zbiory Garwolin org - przekazane przez Elżbietę Zadrożną)

eprasa.pl 934effe3ba

Dawny Powiat Garwolin i okolice

HISTORIA FOTOGRAFIĄ PISANA

„Kłos" w Żelechowie

Restauracja „Kłos" w Żelechowie. Pierwszy z lewej - kierownik restauracji Piotr Hładuń. Fotografia ze zbiorów Stanisława Kwasa

Dawny Żelechów

DODAJ SWOJE OGŁOSZENIE

Jak zamieścić ogłoszenie drobne w gazecie? Wybierz jeden ze sposobów.

SMS

Wyślij SMS z treścią ogłoszenia (maksymalnie 160 znaków), pod nr **74550** zaczynając od skrótu **TGO.** Przykład: TGO.oddam szczeniaki w dobre ręce.
Podaj miejscowość oraz numer telefonu kontaktowego. Koszt SMS-a wynosi 4,92 zł z VAT.
Ogłoszenie ukaże się w kolejnym wydaniu gazety.
Serwis funkcjonuje we współpracy z firmą Bild Presse z siedzibą w Łodzi.

KUPON

Napisz treść ogłoszenia na wyciętym z gazety, ważnym kuponie i dostarcz go do redakcji lub wrzuć do skrzynki kontaktowej gazety. Możesz także wysłać go pocztą.
Ogłoszenie jest bezpłatne i ukaże się w kolejnym wydaniu gazety.

REDAKCJA

Przyjdź do redakcji i podaj treść ogłoszenia. Cena za jedną emisję wynosi 5,00 zł z VAT.

Ogłoszenie dostarczone do piątku w godzinach pracy sekretariatu ukaże się w najbliższym wtorkowym wydaniu. W przypadku wysłania kuponu pocztą lub wrzucenia do skrzynki kontaktowej o terminie publikacji decyduje data dotarcia kuponu do redakcji.
Redakcja zastrzega sobie prawo ingerencji w treść ogłoszenia w przypadku, gdy podana kategoria jest niezgodna z treścią ogłoszenia, lub gdy treść ogłoszenia zawiera błędy ortograficzne lub stylistyczne.

Redakcja nie odpowiada za treść ogłoszeń.

UWAGA!
JEDEN KUPON = JEDNA OFERTA

Pamiętaj, że w jednym ogłoszeniu można podać tylko jedną ofertę sprzedaży, kupna, czynności. W przypadku, gdy w ogłoszeniu będzie więcej ofert, opublikowana zostanie pierwsza w kolejności.

Przykład: z ogłoszenia „Sprzedam kosiarkę rotacyjną, meble kuchenne, rower górski..." opublikowana zostanie oferta sprzedaży kosiarki rotacyjnej. Pozostałe dwie rzeczy należy podać w kolejnych ogłoszeniach.

OGŁOSZENIA

MIESZKANIE
SPRZEDAM

MIESZKANIE na parterze o pow. 56 m2, 3 pokoje (19 m2, 14 m2 i 11,5 m2), kuchnia, przedpokój, łazienka, wc i piwnica, mieszkanie w pełni wyposażone do odświeżenia. Trąbki. 360 000 zł. Tel: 728 144 543

MIESZKANIE 1 piętro, pow. 60 mkw, 4 pokoje, kuchnia, przedpokój, łazienka, balkon, piwnica, do odświeżenia, Ryki ul. Kościuszki. Cena 420.000 zl. Proszę dzwonić po godz. 18stej. Tel. 608 493 161, 602 638 633.

MIESZKANIE pow. 70 mkw, 3 pokoje, kuchnia łazienka, piwnica, garaż, boks, ul. Przemysłowa w Rykach. Tel. 660 906 015.

MIESZKANIE 54 m2, 1 piętro w 4 lokalowym domu, blisko centrum, 2 pokoje, kuchnia, przedpokój, łazienka z wc, strych oraz piwnica, ogrzewanie gazowe, kuchenka gazowo-elektryczna, brak mebli i pralki, wokół budynku wspólna przestrzeń zielona, mieszkanie wymaga remontu lub odświeżenia, możliwe do zamieszkania. Garwolin, ul. Wiejska. Tel: 26-302-195

MIESZKANIE
KUPIĘ

MIESZKANIE 3 pokojowe, 55 m2 na os. przy ul. Zamojskiej w Garwolinie lub na innym osiedlu bezczynszowym w nowym budownictwie. Tel: 723 497 796

DOM
SPRZEDAM

DOM jednorodzinny w Rykach przy ul. Skotnickiego , na osiedlu Jana Pawła (dawne XXX-lecia). Duży budynek o wym. 9x10 m. Tel. 693 483 414.

DOM pow. 150 mkw, działka 652 mkw, z garażem i budynkami gospodarczymi, w Rykach ul. Lipowa 8 (Jarmułówka) cena 600.000 zł do neg. Tel. 693 134 601.

DOM murowany 3 pokoje , kuchnia, łazienka, pow. 62mkw, dom ocieplony, okna wymienione, działka 1162 mkw, budynki gospodarcze. Cena do uzg. Dęblin ul. Kocka. Tel. 608 439 893 lub 509 459 663.

DOM drewniany do rozbiórki lub do przeniesienia, stan dobry, wym. 7x10m. 5 okien plastikowych, podłogi dębowe, cena 4.000 zł. Korzeniów. Tel. 665 249 940.

DOM
KUPIĘ

DOM gotowy do zamieszkania, mnie teren wiejski, obszar gminy Garwolin, ewentualnie bliskie okolice, nieruchomość nie musi być spora i okazała, potrzebujemy 3 pokoje, prócz salonu, kawałek działki, dużym plusem będzie bliskość lasu. 700 000 - 800 000 zł. Tel: 570 960 460

LOKAL
KUPIĘ

MIEJSCE postojowe w garażu podziemnym na osiedlu. Garwolin, ul. Dobra 5. Tel: 723 497 796

GARAŻ murowany. Garwolin, Al. Legionów. Tel: 723 497 796

PILNIE kupię garaż w Garwolinie lub okolicach. Tel: 723 497 796

DO WYNAJĘCIA
POSIADAM

POMIESZCZENIE garażowe 18x8m na działce 3000m2. Głosków. Tel: 509 127 518

MIESZKANIE 45 m2, duży salon, oddzielna sypialnia, mogąca pełnić funkcję pokoju dziecięcego, funkcjonalna kuchnia, łazienka oraz przedpokój, częściowo umeblowane. 1300 zł plus opłaty licznikowe i śmieci. w Garwolin, ul. Al. Legionów. Tel: 511 524 840

KAWALERKA 39 m2, na parterze, ogrzewanie gazowe, okna na południowy zachód, przedpokój ma dużą szafę, kuchnia umeblowana, pokój do własnego wyposażenia, piwnica. Garwolin. 1600 zł + zużycia. Tel: 506 518 298

LOKAL handlowo-usługowy, 18m2, ogrzewany, z łazienką, obok punktu pralni chemicznej. Ryki, ul. Poniatowskiego. Tel: 698 394 508

KAWALERKA w centrum Garwolina, 1200 zł + czynsz + media, spokojna okolica, 3 piętro, środkowa klatka. Tel. 506 997 553.

KAWALERKA w centrum Garwolina, 1200 zł + czynsz + media, spokojna okolica, 3 piętro, środkowa klatka. Tel: 506 997 553

MIESZKANIE dwupokojowe w bloku na osiedlu Wiślana w Dęblinie, umeblowane, gotowe do zamieszkania. Tel. 886 675 989.

KUPON NA BEZPŁATNE OGŁOSZENIE DROBNE

*PROSIMY WYPEŁNIĆ CZYTELNIE DRUKOWANYMI LITERAMI

TREŚĆ OGŁOSZENIA: .....

.....

.....

MIEJSCOWOŚĆ: .....

CENA: .....

TELEFON KONTAKTOWY: .....

TWÓJ Głos

KUPON WAŻNY DO 28 marca

eprasa.pl 934effe3ba

PRYWATNY GABINET
DERMATOLOGICZNY
Ryki, ul. Sienkiewicza 12
Barbara BOJAR
Przyjmuje w piątki, godz. 11 -15. Rejestracja telefoniczna codziennie.
tel. 602 305 421

SALONY OPTYCZNE
OPTYKA RĘKAS Agnieszka Rękas
RYKI
ul. Warszawska 100
Medivita, tel. 509 728 764
DĘBLIN
ul. Krzywa 2/4
Przychodnia rodzinna, tel. 509 728 638
czynne: od pon. do piątku w godz. 10-18
szkła korekcyjne
szkła przeciwsłoneczne
soczewki kontaktowe
duży wybór oprawek
Fachowa i miła obsługa
tel. 504 086 922

CENTRUM STOMATOLOGICZNE
LUXDENT
Ryki, ul. K. Wojtyły 3
I piętro, nad MediVitą
lek. dent.
Sławomir KONCEWICZ
tel. 534 260 870
• leczenie próchnicy
• stomatologia estetyczna
• odbudowa zębów
• chirurgia
• protetyka
• profilaktyka
• stomatologia dziecięca
• RTG: pantomogram, zdjęcia zębowe
Rejestracja telefoniczna
prowadzona jest przez 7 dni w tygodniu

GABINET NEUROLOGICZNY
lek. neurolog
Mirosław LORENC
Ryki, ul. Żytnia 8 (budynek OSI) – czwartek 15 – 17
rejestracja – 601 445 807
INNE TERMINY PO UZGODNIENIU TELEFONICZNYM
nagłe przypadki – ✆601 445 807

SANMED
Specjalistyczne Centrum Medyczne SANMED
STOMATOLOGIA
Więcej informacji pod numerami telefonu
oraz osobiście w rejestracji
535 202 010 lub 81 865 12 27
Placówka znajduje się w pawilonie
handlowym „MERKURY"
ul. Słowackiego 4/5C

KAWALERKA w bloku, centrum Ryk ul. K. Wojtyły Tel. 886 675 870.

OFERUJĘ wynajem 6 nowoczesnych lokali usługowych o powierzchni 35 m^2 lub 70 m^2, w atrakcyjnej cenie 1500 zł za lokal. Usytuowane w miejscowości Maciejowice. Tel: 693 440 991

DZIAŁKA POLE
SPRZEDAM

SIEDLISKO w Woli Rębkowskiej o pow. 4200m2, na działce znajduje się budynek mieszkalny, drewniany z bali, zdrowy, kryty blachą, do remontu, budynek gospodarczy i garaż murowany. Cena do uzgodnienia. Tel: 720 915 815

DWIE uzbrojone działki budowlane po 1600m^2 w Woli Rębkowskiej - Zacisze. Cena do uzgodnienia. Tel: 720 915 815

LAS pow. 2,8 ha miejscowość Kruszyna. Tel. 607 607 700.

DZIAŁKA siedliskowa z domem i budynkami gospodarczymi w Brzuskowoli. Sprzedam też las gm. Borowie. Tel: 662 113 896, 512 245 605

DZIAŁKI rolne z możliwością uzyskania warunków zabudowy, wym. ok. 171x11 m jedna strona oraz 166x11m druga strona oraz druga działka o wym. ok 80x11m, łączna pow. działek 2441 m2. 99 000 zł. Maciejowice. Tel: 505 177 060

NIERUCHOMOŚĆ pod działalność gospodarczą nr działki 2257 - lokal 79 m. kw + działka 1200 m. kw. Cena do uzg. Stężyca ul. Rokicka 2. Tel. 661 488 814, 661 909 466.

DZIAŁKA budowlana nr 89 pow. 87 arów wym. 45x190m z możliwością podziału. Krasnogliny. Tel. 601 227 154.

DZIAŁKA w ROD Zefirek w Garwolinie, 400m2, typowo rekreacyjna, domek, prąd, woda. Tel: 500 852 591

DZIAŁKI ok.2600 m2 oraz 3000 m2, położone w lesie w miejscowości Unin gm. Górzno, dojazd do działek od strony Sławin, objęte miejscowym planem zagospodarowania przestrzennego pozwalającym na zabudowę na części działki, druga część pozostaje leśna, las mieszany Cicha spokojna okolica, możliwość sprzedaży działek razem lub osobno. 80 zł/m2. Tel: 667 018 022

DZIAŁKA budowlana o pow. 1434 m2, bezpośredni dostęp do ul. Granitowej, do działki sąsiedniej są doprowadzone wszystkie media, działka objęta jest miejscowym planem zagospodarowania przestrzennego z przeznaczeniem na budownictwo jednorodzinne, w okolicy znajduje się szkoła i sklepy. Garwolin, ul. Granitowa. 500 zł/m2. Tel: 606 708 004

DZIAŁKA budowlana pow. 15ar woda, gaz, prąd, Ryki ul. Młynarska. Tel. 603 191 854.

DZIAŁKA rolna w miejscowości Garwolin o numerze 1723-aka kw.k.nr.5 o powierzchni 78 ar. Cena do uzgodnienia. Tel: 664 782 319

DZIAŁKA POLE
KUPIĘ

DZIAŁKI, pola i gospodarstwa. Sobolew. Tel: 609 266 194

SAMOCHÓD
SPRZEDAM

AUDI 80 1991 r. 1.8 benzyna + gaz, przebieg 290 tys.km. kolor bordo, nowa butla LPG, zadbany, stan dobry, cena 5.900 zł do neg. Ryki. Tel. 601 085 124.

BMW 118D, 2.0 diesel, 122km, 2004r., skrzynia manualna, 6 biegowa, klimatyzacja, szyber dach, stan bdb, 100% bezwypadkowa. 10 500 zł. Tel: 506 345 141

FORD s-max 2.0 diesel 2008r. srebrny, przebieg 245 tys.km. manualna skrzynia 6-biegowa, bogate wyposażenie, bezwypadkowy, cena 22.000 zł. Dęblin. Tel. 604 651 978.

HYUNDAI i20 1.2 benzyna, kolor biały, firmowy, krajowy , przebieg 20,5 tys.km. prod. 2021r. stan idealny, cena + vat do uzg. Garwolin. Tel. 502 269 548.

LUBLIN 3 prod. 2006r. 2,5 turbo diesel, przebieg 287 tys.km. biały, rama bez zabudowy, stan bdb, oc i przegląd ważne, cena 6.500 zł. Tel. 601 308 103.

MITSUBISHI asx, szary metalik, 2015r., 131 tys. km przebiegu, komplet opon zimowych i letnich, stan bdb. Czernic. Tel: 534 298 677

OPEL Astra K 2017r. 105KM, benzyna, 5 drzwi, 104 tys.km. stan bdb, długie opłaty, bogate wyposażenie. cena 36.500 zł. Ryki. Tel. 883 462 449.

RENAULT Clio 3 kombi, 1,5 DCI, 65 KM, 2010 rok, 188 tys.km. czarny, klima, po wymianie oleju i rozrządu, zarejestrowany, OC 11.2025r. BT - 01.2026r. Cena 8.800 zł. Ryki. Tel. 668 275 449.

RENAULT Megane III, 2010r. 1.6 benzyna, 110km, 164 tys. km przebiegu, 5drzwi, hak, doinwestowany, stan bdb. cena 21.000 zł. Ryki. Tel: 883 462 449

SEAT Cordoba 1.4 benzyna + gaz 16V 75KM prod. 2004/05r. przebieg 234 tys. km. szary, sprawny, ubezpieczony, po przeglądzie i zmianie oleju, tanio. Ryki. Tel. 664 484 246.

SKODA FABIA kombi 2007r. 1.4 B przebieg 203 tys.km salonowa, stan dobry, 3 kluczyki. Okolice Ryk. Tel. 698 378 676.

SKODA octavia, 2018r., bezwypadkowa, klimatronik, czujniki parkowania itp. Tel: 602 605 367

SKODA Octavia 2.0 TDI 150km z 2013r. automat DSG , kolor czarny, bogate wyposażenie, stan bardzo dobry, cena do uzg. okolice Okrzei. Tel. 604 891 618.

TOYOTA Corolla, 1.6 benzyna, 2006r. hatchback, przebieg 114 500 km. udokumentowany, kupiona u dilera w PL, jeden właściciel, srebrny. Cena 18 000 zł. Sulbiny. Tel: 601 153 840

VOLVO v70, 2004r., stan dobry, opony letnie i zimowe. Gończyce. 7 500 zł. Tel: 600 942 748

VW GOLF 6, 1.6 TDI, 2011r., 130 tys. km przebiegu, 5 drzwi, czarny, klimatyzacja, nawigacja, zarejestrowany, oc na rok, przegląd, 1 właściciel w PL, stan idealny, książka serwisowa. Mroków. 20.500 zł. Tel: 692 263 782

SAMOCHÓD
KUPIĘ

MERCEDES w124, w201 lub inny, stan dowolny, ważny porządek w dokumentach. Tel: 512 238 153

MOTOCYKL
KUPIĘ

JEŻELI ktoś posiada motorynkę i ma ochotę sprzedać lub wie i da informacje kto ma taki motocykl na sprzedaż chętnie się odwdzięczę za taką informacje, potrzebuje dla swoich dzieci. Tel: 798 566 274

MOTO RÓŻNE
SPRZEDAM

CZĘŚCI używane do różnych marek samochodów osobowych i dostawczych oraz inne, części blacharskie, mechaniczne, oświetlenie, koła i inne Tel. 601 308 103.

FELGI aluminiowe 16 cali oryginalne do Citroen pasują też do Peugeot, 4x108 rozstaw śrub, stan dobry, cena 750 zł. Ryki. Tel. 600 449 265.

HAKI holownicze nowe i używane, możliwość montażu. Cena do uzgodnienia Tel. 601 308 103.

OPONY Continental 235/60 R18 wys. bieżnika 5,5 - 6 mm. Posiadam 3 szt. cena 130 zł/szt. Tel. 696 008 146.

OPONY do Mercedesa 4 szt. z felgami w stanie dobrym, opony letnie rozmiar 205 55 16 Michelin. Cena 500 zł. Brzeziny.

OPONY Dunlop sport 245/45 R117 4 szt. cena 45 zł/szt. Tel. 696 008 146.

OPONY letnie Bridgestone ecopia , EP 150, 205/55/R16 91v - 4 szr. prod. 10/2023, bieżnik 7mm , użytkowane 1 sezon 2024, cena 960 zł, sprzedam lub zamienię na całoroczne o podobnych właściwościach. Ryki. Tel. 608 521 984.

OPONY letnie Dunlop 2szt. 185/60 R15. Opony letnie Kumho kpl 4 szt. 185/55 R15. Opony letnie Bridgestone kpl 4 szt. 175/60 R16. Tel. 662 596 281.

OPONY letnie i zimowe, felgi stalowe i aluminiowe , do samochodów osobowych dostawczych i terenowych oraz rolnicze, cena od 40 zł. tel. 601 308 103

OPONY letnie Toyo, 4 sztuki, 215/55/17/94 produkcji 2020. Cena do uzgodnienia. Ryki. Tel. 792 945 274.

OPONY PIRELLI 4 szt. 195x65 R15 2szt. 8mm 2szt. 7mm, cena 290 zł. Tel. 696 008 146.

OSIE do przyczep, używane, różne, ładowność od 1 do 20 ton. Felgi i opony dostawcze, ciężarowe i rolnicze. Cena do uzgodnienia. Tel. 601 308 103.

OŚ stalowa z dwoma kołami. Opony i koła lotnicze wraz z dętką o wym. 800x200 wys. 80cm szer. 20cm. Felga z samolotu Mig-21 ze stop.magnezu. Oryginalne łożyska samolotowe do przyczepy, wozu, dwukółki. Tylko zakładać i jechać. Tel. 663 647 909.

PRZYCZEPA kempingowa, prod. 2003r. stan bdb, po remoncie, wyposażenie: 5 miejsc do spania, łazienka, kuchenka, lodówka, ogrzewanie, nierejestrowana w Polsce sprowadzona z Anglii, cena 18.000 zł. Tel. 882 751 181.

PRZYCZEPKA nowa, zarejestrowana, rama ocynk, burty aluminiowe, światła led, 2 osie, 260x160x35 cm, DMC 750kg . Ryki. 5.800 zł. Tel: 508 734 252

PRZYCZEPKI wywrotki 1 osiowe, 4 i 7 tn, stan dobry. Gończyce. Cena do uzgod-

SYSTEMY ALARMOWE
ORAZ KAMERY
• bezpłatny kosztorys wybranego systemu
• szybka instalacja
• całodobowy serwis instalacji
• całodobowy nadzór Patroli Interwencyjnych
Dowiedz się więcej: Polska Firma
ASTRA
tel. 505 017 170
tel. 502 147 256

MAKLESZ
• wykopy, zasypy, plantowanie
• transport piachu, żwiru, pospółki, ziemi ogrodowej
• transport 20-30 ton
• piasek kwarcowy
• kruszywo betonowe, drogowe i ozdobne
• układanie kostki brukowej
• zamiatanie dróg i parkingów
WAGA 60 ton
08-500 Ryki, ul. Swatowska 20
tel. 602 284 292, 698 642 151

ZDROWE KROPLÓWKI
by Effu Health
• odporność
• nawodnienie
• regeneracja dla sportowców
• bomba witaminowa
• anti-aging
• pamięć i koncentracja
• detox
• zdrowa skóra i włosy
ul. Staszica 24
Garwolin
518 525 410
www.zdrowekroplowki.pl

P.P.H.U. DALEX
USŁUGI ZIEMNE
www.dalex-robotyziemne.ngb.pl
- wykopy, niwelacje, plantowanie
- załadunki, rozładunki
- transport wywrotkami
- usługi minikoparką, koparko-ładowarką i koparką
- sprzedaż piachu, żwiru
KRUSZYWO BETONOWE

P.P.H.U. DALEX
OGRODZENIA
- betonowe i panelowe
- słupki, podmurówki do siatek i paneli
- produkcja sprzedaż montaż
- furtki i bramy panelowe
SZAMBA KOMPLEKSOWO
kręgi przepusty i inne
wyroby betonowe
www.dalex-robotyziemne.ngb.pl
Ryki, Kazimierzyn 2
tel. 606 212 049

USŁUGI ZIEMNE
KOPARKĄ KOŁOWĄ I MINIKOPARKĄ
ODŚNIEŻANIE dojazdów, posasji, parkingów
TRANSPORT 20-30 T żwir, piach, kruszywa i inne
JARKOP Jarosław Dembek
Czernic 38, 08-550 Kłoczew
tel. 721 094 302

ROLDEKO PRODUCENT
08-500 Ryki, Leopoldów, ul. Zielona 97
roldeko@interia.pl
ROLETY
PLISY
MOSKITIERY
ŻALUZJE
BEZ ZOBOWIĄZAŃ bezpłatny pomiar i wycena BEZ ZOBOWIĄZAŃ
793 733 400
793 933 400
www.roldeko.pl

HURTOWNIA SPOŻYWCZA
Maria Pawlak u Helenki
Oferujemy:
- mrożonki, flaki,
- świeży drób,
- wędliny, konserwy,
- napoje, słodycze,
- lody
- konserwy rybne
BARDZO DUŻY WYBÓR RYB i ŚLEDZI
OBSŁUGUJEMY CHRZCINY, KOMUNIE IMPREZY OKOLICZNOŚCIOWE
ryby mrożone, wędzone, smażone i śledzie
RYKI, ul. Żytnia 10 (za budynkiem OSI)
☎ 81 8652 103
Zapraszamy: Pn-Pt 7.00-17.00 Sob 7.00-15.00

OKRĘGOWA STACJA KONTROLI POJAZDÓW
Włodzimierz Lesisz
- MECHANIKA POJAZDOWA
- SKLEP MOTORYZACYJNY
- STACJA PALIW
Pełny zakres badań technicznych
08-530 Dęblin, ul. Szpitalna 2
kom. 506 17 00 95, tel. 81 88 01 920

POSADZKI MIXOKRETEM
Wojciech Bednarczyk
tel. 600 707 294

nienia. Tel: 600 942 748

MOTO RÓŻNE
KUPIĘ

OPONY KOŁA lotnicze samolotowe. Wóz na kołach lotniczych. Tel. 570 530 800.

MASZYNY ROLNICZE
SPRZEDAM

URSUS 5314, 2001r., z turem. Okolice Miastkowa Kościelnego. Cena do uzgodnienia. Tel: 504 097 186

PRZYCZEPA 2-osiowa, sztywna, ładowność 4 tony, cała konstrukcja nowa, 4 nowe opony, niska, cena do uzg. okolice Ryk. Tel. 788 877 365.

SIEWNIK zbożowy Meprozet S107 3 metrowy, mało używany, stan bdb, spulchniacze za kołami, cena do uzg. Okolice Ryk. Tel. 601 373 692.

CIĄGNIK c-328 stan bdb. Opryskiwacz zawieszany 400 litr, sadowniczy z adapterem. Wrzosówka. Tel. 882 751 181.

KOSIARKA rotacyjna. Tel: 695 526 711

CIĄGNIK c360 z kabiną, tur 2-sekcyjny. Wola Starogrodzka. 30 000 zł. Tel: 604 111 783

AGREGAT uprawowo-siewny firmy Agro-Lift z hydropakiem, szerokość 2,70 , cena do uzg. Okolice Ryk. Tel. 517 174 528.

SIEWNIK Poznaniak 2,70 metr, stan bdb, po kapitalnym remoncie, cena do uzg. Podebłocie. Tel. 666 053 978.

SIEWNIK zbożowy 21 redlic, parnik elektryczny nowy 100 litr, przewracarka do siana 5 gwiaździsta, cena do uzg. Leopoldów. Tel. 502 037 768.

SIEWNIK poznaniak do zboża, garażowany, stan bdb. Maciejowice. Tel. 721 517 916.

ŚRUTOWNIK z mieszalnikiem paszy + waga, poj. 1000kg Dozamech - Odolanów.

ROZSIEWACZ nawozu Amazone 400 litr, dwa talerze, wałek. Górzno. Tel. 784 412 244.

CIĄGNIK T-25A, 1986r., z kabiną w oryginale, garażowany. cena 18 500 zł. Okolice Garwolina. Tel: 664 939 148

KOSIARKI dyskowe Pöttinger 3m i 3,5 m. Grabiarki 3,5m i 4m Kuhn w dobrym stanie. Gończyce. Tel. 600 942 748.

URSUS c360 3p, 1987r., nowe opony, oc na rok, przegląd na 2 lata, bez wkładu, stan idealny. Mroków. 31 000 zł. Tel: 692 263 782

KOPARKO - ŁADOWARKA. Tel: 574 870 122

OPRYSKIWACZ ciągnikowy 300l. Gończyce. Tel: 509 295 173

SADZARKA do ziemniaków, lubelska, dwurzędowa. 1 500 zł. Tel: 505 815 555

ZGRABIARKA do siana. Okolice Kłoczewa. Tel: 783 873 907

SIEWNIK meprozet do kukurydzy, 2015r., podsiewacz nawozu, czterorzędowy, grube koła, zapasowe koła zębate i falandze do wysięku, stan bdb. Tel: 505 900 999

AGREGAT 2.10m i 3.0m, podwójne wałki, mało używany, nowe łapki, wąski ząb, stan bdb. Tel: 505 900 999

SIEWNIK poznaniak 6, skrzynia olejowa, 1996r., 3m szer., redlice białe, długie, wąskie koło, wysiew drobny z rolki, znacznik mało używany, stan bdb. Tel: 505 900 999

CIĄGNIK c330. Okolice Maciejowic. Cena do uzgodnienia. Tel: 514 169 680

JOHN deere. Okolice Maciejowic. Cena do uzgodnienia. Tel: 514 169 680

PRZYCZEPA sztywna, 10t ładowności, podłoga blacha 4mm. Garwolin. Cena do uzgodnienia. Tel: 606 442 236

KOPARKA kołowa liebher zeppelin, waga ok. 15-17t. Garwolin. Cena do uzgodnienia. Tel: 606 442 236

ROZDRABNIACZ bijakowy bąk, stan dobry. Cena do uzgodnienia. tel: 504 097 186

SIEWNIK zbożowy Poznaniak, na przekładni ABC, cena do uzg. Tel. 511 079 554.

OPRYSKIWACZ 400 litr, lance 12m oraz 800 litr i lance 12 m. Stan bdb. Tel. 511 079 554.

ROZRZUTNIK do obornika jednoosiowy, firmy Czarna Białostocka. Tel: 511 079 554

SIEWNIK Meprozet 23 redlice, Poznaniak 2,7. Agregat 2,1m. Brony 4/5 polowe. Pługi 3/4. Kultywator z wałkiem 1,8/2,1/2,4m. Talerzówka 1,8. Sadzarka. Tel. 570 530 800.

SIEWNIK do nawozu z podłogą wibracyjną, bardzo dobry do wapna 550 kg. Tel. 661 854 304.

TAŚMOCIĄG 8m i sprężynówka 13 zębowa. Tel. 500 459 511

MASZYNY ROLNICZE
KUPIĘ

MASZYNY - rozrzutnik, talerzówka, glebogryzarka, prasa, siewniki zbożowe, kombajny i inne . Tel. 517 293 861.

SIEWNIK do nawozu, przyczepa wywrotka, siewnik poznaniak, ciągnik Ursus 3512 lub 2812. Garwolin. Tel: 721 517 916

MASZYNY rolnicze sprawne oraz do remontu. Tel: 505 900 999

MASZYNY rolnicze, agregaty, pługi, kosiarki mogą być do remontu. Tel: 669 717 566

MASZYNY ROLNICZE sprawne lub do remontu oraz ciągnik Ursus C-330 LUB C360. Tel. 511 079 554.

MASZYNY URZĄDZENIA
SPRZEDAM

PROSTOWNIKI akumulatorowe, wspomagające rozruch, 10-15V, 20-50A, fabryczne. Cena do uzgodnienia. Ryki, tel. 787 168 260

KOPARKO-ŁADOWARKA ostrówek, 1978r., stan bdb. Górki. 18 000 zł. Tel: 515 073 247

TRAJZEGA na metalowej podstawie z silnikiem, cena do uzg. Dęblin. Tel. 661 199 221.

WÓZEK ręczny na kołach od „komara" , wym. 85x65x25, otwierane burty. Stężyca. Tel. 517 120 621.

REDUKTOR do gazów technicznych acetylenowy, nowy cena do uzg. Dęblin. Tel. 697 867 280.

WIDLAK LINDE 4,5 tony, cena 3000 zł. STAWEX Maciejowice. Tel. 888 302 303, .

SILNIK elektryczny 1.1 kw na 230V stan b.dobry. Tel. 601 728 244.

SILNIKI elektryczne 2 KW, 3 KW, 4 KW, 5,5 KW i większe. Tel. 603 346 594.

PIEC co na drzewo i węgiel, 150m. Gończyce. Tel: 509 295 173

WYCIĄG szynowy na 14 stanowisk i 8 na zewnątrz z przekładnią i silnikiem. Okolice Górzna. Tel: 506 584 594

ŁUPARKA hydrauliczna do drzewa 8T nacisku, silnik 3,5 kW, sprowadzona z Niemiec, Ryki. Tel. 604 924 765.

BETONIARKA 250 siłowa, cena 2.300 zł. Tel. 669 508 930.

PRODUKTY I PŁODY ROLNE
SPRZEDAM

ZIEMNIAKI jadalne i sadzeniaki, paszowe. Odiamy białe: irga, catania, irys. Odmiany żółte : michalina, jurek, wineta, denar, owacja. Potok k/Ryk. Tel. 607 525 408.

ŻYTO ekologiczne , pszenżyto, gryka, sprzedam. Rososz. Tel. 510 051 435.

SZADZONKI maliny letniej i jesiennej, duży wybór odmian, wolne od chorób. Jeżyna bezkolcowa. Tel. 664 366 193.

PSZENŻYTO około 15 ton, cena do uzg. Okolice Ryk. Tel. 785 450 297.

SIANO i słoma, możliwość transportu. Tel: 661 824 902

SIANO w kostkach. Słoma w kostkach. Cena do uzg. Okolice Ryk. Tel. 517 174 528.

ŁUBIN biały gorzki, ekologiczny, czysty

USŁUGI REMONTOWO BUDOWLANE
Michał Prządka
- remonty i wykończenia wnętrz
- adaptacje poddaszy
- układanie glazury, terakoty i gresu
- malowanie, szpachlowanie
- zabudowy z płyt G-K
- sufity podwieszane
- montaż drzwi i parapetów
- docieplenia budynków
- malowanie elewacji i wiele innych
PERFEKT-BUD
Czernic 171, 08-550 Kłoczew
e-mail: perfekt-bud0404@wp.pl
669-319-899
663-359-509

ALMAR trans
- KRUSZYWA DROGOWE
- PIASEK-ŻWIR-POSPÓŁKA
- WAPNO NAWOZOWE
- KAMIEŃ OGRODOWY
- PIASEK DO MIXOKRETA
- OTOCZAKI
KŁOCZEW
tel. 502 215 457

USŁUGI KOMINIARSKIE
FREZOWANIE KOMINÓW
- czyszczenie mechaniczne
- wkłady kominowe
- ceramika izolowana
- odbiory, przeglądy
do każdego frezowania NASADA GRATIS!
KOM-FREZ tel. 783 493 576

RECYKLING CENTER
RYKI, UL. LUBELSKA 43
KIERUNEK Chrustne

SKUP ZŁOMU
- NAJWYŻSZE CENY W REGIONIE
- Odbiór złomu systemem kontenerowym
- Płatne GOTÓWKĄ
- Waga elektroniczna
- Auto kasacja

AUTO KASACJA
- Wydawanie zaświadczeń do wyrejestrowania pojazdu
- Odbiór pojazdu od właściciela
- Płatność gotówką za odebrany pojazd
- Skup katalizatorów
- Sprzedaż części samochodowych

SKUP ZŁOMU 609 126 733
AUTOKASACJA 781 200 418
SPRZEDAŻ CZĘŚCI 603 756 451

SZAMBA
zbiorniki betonowe na scieki
domowe, przemysłowe, deszczówkę, gnojowicę
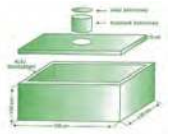
tel. 791 519 607
www.szambabetonowe-brat-bet.pl, brat-bet@wp.pl

Samogoszcz 63 k. Maciejowic
GRANIS

- Układanie kostki brukowej
- Niwelacje terenu
- Kręgi betonowe
- Porządkowanie terenu przed i po budowie

tel. 604 253 982, www.GRANIS.pl, granis@interia.pl

młynkowany, kiełkowanie 98%, bez oprysków przyspieszających dojrzewanie, zbiór 2024r. gotowy do wysiewu, cena 1,50 zł/kg (przy minimum 25kg). Ryki. Tel. 608 521 984.

JĘCZMIEŃ JARY odmiana kws vermont, pierwszy rok po zakupie w centrali nasiennej, gotowy do siewu. Zalesie. Tel. 81 8650732.

ZIEMNIAKI odmiana Katana, jadalne oraz sadzeniaki. Paprotnia. Tel. 608 887 301.

SŁOMA, SIANO baloty 120x130 o prasie pasowej. Stara Rokitnia. Tel. 667 818 770.

OWIES młynkowany, cena 100 zł/q. Pszenica 85 zł/q. Ryki. Tel. 535 044 833.

SIANOKISZONKA w belach 2024r. Tel. 725 193 354.

PSZENŻYTO. Łubin słodki wąskolistny, fioletowy; na paszę lub siew. Janisze. Tel. 691 165 395.

OWIES, zbiór 2024r. cena 80 zł. Tel. 604 788 882.

SZADZONKI TOPOLI wys. 2-3 m, dobrze ukorzenione, cena do uzg. okolice Ryk. Tel. 669954973.

ŁUBIN gorzki, wąskolistny. Cena do uzg. Grabów Szlachecki. Tel: 605 671 411

SIANO i słoma, możliwy transport. Tel: 661 824 902

ZIEMNIAKI sadzeniaki odmiana Vineta. Leopoldów. Tel: 504 129 436

SADZONKI truskawek Verdi, wolne od chorób, dobrze ukorzenione, duże owoce. Nowodwór. 50 gr/szt. Tel: 889 752 784

SADZONKI truskawek azja i asia, wolne od chorób, dobrze ukorzenione, duże owoce. Nowodwór. 50 gr/szt. Tel: 889 752 784

ŁUBIN gorzki na siew, czyszczony. Tel: 693 034 704

PSZENŻYTO jare na siew. Tel: 693 034 704

PSZENICA, pszenżyto i mieszanka. Anielów, ok. Gończyc. Cena do uzgodnienia. Tel: 605 454 369

CHLEB domowy na zakwasie żytnio pszennej mąki. Możliwość dostawy. Okolice Kłoczewa i Ryk. Tel: 576 462 411

NASIONA słonecznika ozdobnego, do programu restrukturyzacji gospodarstw ARiMR. Cena 60 zł/kg. Leopoldów, ul. Słoneczna. Tel: 535 103 964

OWIES, 1 tona. Okolice Ryk. Tel. 667 643 262.

GRYKA idealna na kaszę, na siew. Ryki. Tel. 603 191 854.

TRUSKAWKI sadzonki, cena 50 gr/szt. Ryki. Tel. 663 915 570.

ŁUBIN gorzki KARO , gryka, owies Gepard i owies bez łuskowy Amant, ziemniaki sadzeniaki i jadalne magnolia, jurek. Zalesie Kolonia 16. Tel. 722 066 555.

OPAŁ
SPRZEDAM

DREWNO opałowe różne gatunki pocięte i połupane. Borowie pow Garwolin, tel: 787 022 688. Cena od 250 zł.

DREWNO sosnowe i liściaste, możliwy dowóz. 160-200 zł/1mp. Tel: 663 953 782

TOPOLA 2 szt. i olszyna, na deski lub opał, cena do uzg. Zalesie. Tel: 691 950 840

MEBLE
SPRZEDAM

MEBLE: stoły, krzesła, fotele, komoda, sofa, wersalki. Możliwy transport. Cena do uzgodnienia. Ryki. Tel. 662 271 795.

STÓŁ dębowy. do renowacji, nogi toczone, cena 350 zł. Tel. 665 249940.

KREDENS zabytkowy z prl do renowacji, cena 600 zł. Tel. 665 249940.

BUDOWLANE
SPRZEDAM

KALORYFERY Purmo nieużywane, cena do uzg. Tel. 607 607 700.

LISTWA przypodłogowa dąb. Cena 10 zl/mb. Tel. 607 607 700.

PARKIET jesion 50x250x22 mm, cena 70 zł+vat. Tel. 607 607 700 .

DESKA podłogowa, tarasowa, elewacyjna, cena 64 zł + vat m.kw. Tel. 607 607 700.

SCHODY dębowe, jesionowe, cena 100 zł/mb + vat. Tel. 607 607 700.

OFERUJEMY okna PCV, drzwi zewnętrzne, bramy garażowe, drzwi stalowe, rolety, plisy, moskitiery, parapety wew. i zew. Najwyższa jakość w najniższej cenie. Garwolin Kościuszki 48B. Tel. 513307104

SZYNY kolejowe 3x10metrów, stan bdb, cena do uzg. Niwa babicka 40.

PŁYTA brukowa Bruk Bet Novator Solo 80x80, perła srebrno-stalowa. stan: nowa, Ilość: ok. 51 m2 (10 palet). Tel: 783 524 337

CEGŁA klinkier 60 szt. nowa , pozostałość po budowie. Leopoldów. Tel. 665 446 878.

CEGŁA biała pojedyncza, nieużywana 7000 szt. cena 80 gr/szt. Tel. 606 805 581.

BLACHA trapez T18 ocynkowana dł. 2mb 2,5mb 3mb 3,5mb 4mb 5,4 mb cena 29 zł/mb. STAWEX Maciejowice. Tel. 888 302 303, 600 126 019.

BLACHA płaska akrylowa biała 0,8mm x 825 x 1420mm, cena 33 zł/arkusz. STAWEX Maciejowice. Tel. 888 302 303, 502 280 793.

KĄTOWNIKI 20x20x1,5 mm wyprzedaż tanio po 8 zł sztanga 6mb, cena 1,34 zł/mb. STAWEX Maciejowice. Tel. 888 302 303, 486145069.

CEOWNIKI z/g 40x20 , tanio 3 zł/mb. STAWEX Maciejowice. Tel. 888 302 303, 486145069.

DWUTEOWNIKI HEB 280 2 szt. po 6mb, cena 2,80 zł/kg. STAWEX Maciejowice. Tel. 888 302 303, 256825794.

DWUTEOWNIK 36012mb cena 2,50 zł/kg. STAWEX Maciejowice. Tel. 888 302 303, 256825794.

PROFIL trapez grafitowy dobry na poziomie ogrodzenia , szer. 20cm, dł 200cmi 250cm, cena 10 zł/mb. STAWEX Maciejowice. Tel. 888 302 303, 502 280 793.

RURY na wiaty nowe fi.159x5 12mb docinamy na wymiar, cena 80 zł/mb. STAWEX Maciejowice. Tel. 888 302 303, 486145069.

RURY na wiaty używane fi.159x6 cena 60 zł/mb. STAWEX Maciejowice. Tel. 888 302 303, 486145069.

RURY na wiaty używane fi. 219x6 cena 2,70 zł/kg. STAWEX Maciejowice. Tel. 888 302 303, 486145069.

SŁUPKI OCYNKOWANE 60x40x1,3mm nowe I gat. trzy razy taniej jak w markecie, cena 10 zł/mb. STAWEX Maciejowie. Tel. 888 302 303, 502 280 793.

SŁUPKI ocynkowane nowe 60x40x2mm II gat. 200cm 220cm 240cm, za pół ceny, po 6,50 zł/mb. STAWEX Maciejowice. Tel. 888 302 303, 502 280 793.

SŁUPKI z rury czarnej nowej fi .42x1,5mm dł.200cm, cena 12 zł/szt. STAWEX Maciejowice. Tel. 888 302 303, 502 280 793.

SŁUPY z konstrukcji 530cm, cena 2 zł/kg. STAWEX Maciejowice. Tel. 888 302 303, 486145069.

SZTACHETY ocynkowane 0,5mm 80mm x 100mm, cena 4 zł/szt. STAWEX Maciejowice. Tel. 888 302 303, 502 280 793.

OGRODZENIA z ceowników , w cenie materiału, po 70 zł/mkw. STAWEX Maciejowice. Tel. 888 302 303, 486145069.

KRATY WEMA solidne ocynkowane 50x1000x2000 , połowa ceny z giełdy w Słomczynie, po 6 zł/kg. STAWEX Maciejowice. Tel. 888 302 303, 502 280 793.

PŁYTKI gresowe podłogowe, 2 gatunek, odcień szarości, 33.3 x 33.3, nowe, ok. 9 m2. Okolice Żelechowa. 38 zł/m2 do negocjacji. Tel: 882 763 842

BARIERKA na balkon 4m - 2szt, 2m - 2szt. wys. 90cm, ładny wzorek, wykonana solidnie. Okolice Kłoczewa. Tel. 531 184 972.

DLA DZIECI
SPRZEDAM

SUKIENKA do chrztu dla dziewczynki rozm. 74, cena 100 zł. Ryki. Tel. 693 982 812.

ZWIERZĘTA
SPRZEDAM

ZARYBIENIE do stawu - karp amur lin tołpyga karaś pospolity i srebrzysty płoć wzdręga złota karp koi sandacz sum szczupak okoń miętus i inne Gos. Rybackie. Tel. 669 926 255.

ŹREBICA 1,5 roku, ładnej budowy, kasztanka. Pawłowice. Tel. 514 274 544.

KACZKI sprzedam. Tel. 783 525 405.

KONIE małopolskie różne, dobre pochodzenie z licencją. Ryki. Tel. 602 702 043.

TUCZNIKA. Janopol. Tel. 504 909 910.

KLACZ zimokrwista w wieku 5 lat i 3 lata z księgą główną i 1 z licencją 81p. Sobolew. Tel. 518 071 489.

KRÓLIKI wiedeńskie niebieskie samice gotowe do rozmnażania, około 5kg. Okolice Pilawy. Tel. 516 272 247.

PRZEKAŻ 1,5% lub DAROWIZNĘ NA MÓJ CEL
www.edyta-stachura.pl
KRS: 0000270809
NUMER KONTA: 62 1600 1286 0003 0031 8642 6001
Cel szczegółowy/tytuł przelewu: Stachura, 18627
Fundacja Avalon
Bezpośrednia Pomoc Niepełnosprawnym
ul. Domaniewska 50A, 02-672 Warszawa
22 266 82 36, 666 324 328
kontakt@fundacjaavalon.pl
www.fundacjaavalon.pl

kicWent
KLIMATYZACJA CHŁODNICTWO WENTYLACJA
KOMPLEKSOWE INSTALACJE SANITARNE
KLIMATYZACJA
WENTYLACJA
POMPY CIEPŁA
CHŁODNICTWO
KONSERWACJA
NAPRAWA
MONTAŻ
SERWIS
ul Warszawska 55
08-500 Ryki
tel. 722 125 180
www.kicwent.pl

POSADZKI
MIXOKRETEM UDZIELAM GWARANCJI NA POZIOM
WYLEWKI ANHYDRYTOWE
TYNKI AGREGATEM

T. Panasiewicz - 663 776 972

BRUKERSI
Usługi Brukarskie
Karol Wielgosz, Arkadiusz Joński
- układanie kostki brukowej (tarasy, schody, chodniki, podjazdy)
- mycie elewacji
- mycie kostki brukowej
- mycie dachów
- usługi koparko-ładowarką
- niwelacja terenu

ul. Zielona 2
08-530 Dęblin
886 950 016 Karol
452 911 531 Arek

KLACZ zimnokrwista gniada, ładnej budowy, 2 lata. Okolice Garwolina. Tel: 667 495 651

INDYKI. Tel. 794 347 507.

CIELAKI mięsne i mieszane. Okolice Ryk. Tel: 727 431 684

PROSIAKI warchlaki w wadze 30kg, wykastrowane i odrobaczone. Zwola. Cena do uzgodnienia. Tel: 692 391 123

RATLEREK miniaturowy 4 miesiące, odrobaczony, po rodzicach 2 kg, niedrogo za cenę wyżywienia. Blisko Ryk. Tel. 692 131 820 lub 81-8653915.

OWCZAREK podhalański, suka, roczna. Okolice Ryk. Tel. 609 334 333.

ZWIERZĘTA

ODDAM

SZCZENIAK 3 miesięczny - oddam w dobre ręce, Ryki. Tel. 693 515 461.

RÓŻNOŚCI

SPRZEDAM

PIEC CO na drzewo i węgiel 100m, cena 4.000 zł. Tel. 694 966 771.

OGRZEWACZ do stóp, przyjemny masaż i funkcja ogrzewania w jednym, sterowanie pilotem, nowy nieużywany. Za pół ceny. Tel. 722 373 231.

TOPOLE 3 szt. Cena do uzgodnienia. tel: 25 682 50 18

WÓZEK inwalidzki nowy. Tel. 608 887 301.

ROWER męski „Ukraina" nieużywany, cena 500 zł. Ryki. Tel. 695 255 830.

ROWER damka nowa, rozm. kół 26, cena 400 zł. Rowery trekkingowe 2 szt. rozm. kół 26, cena po 100 zł. Sławiny. Tel. 691 864 622.

AKORDEON włoskiej firmy Delfini Lore Italia, oryginał z tyłu korpusu bity nr serii oraz Italia kraj produkcji, 80 basów 5 chórowe, wielkość 96 basów, klawiatura bursztynowa, akordeon jest głośny, lekki waga 7,5kg. Stan techniczny i wizualny idealny, w 100 proc. sprawny. Domaszew gm. Maciejowice. Tel. 880 410 620.

ŚWIERK sprzedam 2 części dł. 680cm średnica 50cm oraz dł. 450cm i średnica 40cm. Miętne. Tel. 506 997 553.

ŁÓŻKO rehabilitacyjne elektryczne z potrójną regulacją, stan b.dobry. Tel. 503 751 773.

MEBLE stare, zegary, bagnety i hełmy. Ziębice. Tel: 696 603 869

ROWERY damki, 3 szt., jeden nowy - 400 zł, dwa używane - 150 zł, koła 26. Sławiny. Tel: 691 864 622

ŚWIATŁA DYSKOTEKOWE 2 rampy + sterownik - dla zespołu lub klubu. Tanio. Ryki. Tel. 606 695 881.

OLCHA w wałkach, na materiał lub opał, 5 m3. Ryki. Tel. 693 590 667.

RÓŻNE

ODDAM ZA OPIEKĘ pole około 1 ha w tym las i budynki, więcej po osobistym kontakcie ze mną. Tel. 721 607 500.

PRACA

SZUKAM

SZUKAM pracy jako opiekunka osób starszych, sprzątaczka, pomoc domowa, mam doświadczenie. Tel: 535 245 916

PILNIE szukam pracy na stałe jako pomocnik przy kostce brukowej lub jako pomocnik na budowie, rozważę każdą propozycję pracy. Garwolin i okolice. Tel: 503 589 735

SZUKAM pracy dodatkowej jako kierowca, najchętniej weekendy oraz pozostałe dni do uzgodnienia, posiadam wszystkie uprawnienia oraz doświadczenie krajowe jak i zagraniczne. Tel: 507 944 526

SZUKAM pracy w księgowości. Garwolin i okolice. E-mail: edytak35@onet.pl

PRACA

DAM

KRAWCOWA / szwaczka do szycia odzieży lekkiej, ochronnej, roboczej. Fabryka odzieży Garment, Sobolew. Tel: 535 802 102

PRZYJMĘ do pracy przy remontach i wykończeniach wnętrz, glazurnicy, montażyści płyt GK, itp., mile widziane złote rączki, praca stała. Tel: 514 636 368

OPERATOR maszyn pakujących. Brueggen Polska Sp. z o.o., Celejów. Tel: 722 221 182

MAGAZYNIER. Prolech, Stary Puznów. E-mail: magazyn@prolech.com.pl

AUTOMATYK. Brueggen Polska Sp. z o.o., Celejów. Tel: 722 221 182

ELEKTRYK. Brueggen Polska Sp. z o.o., Celejów. Tel: 722 221 182

TOPIARZ szkła, pomocnik hutnika, praca dla mężczyzn, doświadczenie nie wymagane. Tel: 509 573 440 / 509 573 455

PRACOWNIK działu ogród, pakowanie paczek. PSB Mrówka, Garwolin. E-mail: kierownik@phumirex.pl

OPERATOR plotera drukującego, wymagane min. roczne doświadczenie. Pilawa, Ragus Solutions s.c. E-mail: rekrutacja@ragus.pl

MAGAZYNIER, operator wózka widłowego. Oziemówka, Polargos. Tel: 784 330 902

ZATRUDNIĘ mężczyznę w gospodarstwie z możliwością zakwaterowania. Tel: 518 048 715

ASYSTENT/ka w dziale zakupów. Brueggen Polska Sp. z o.o., Celejów. Tel: 722 221 182

KSIĘGOWA / księgowy. Brueggen Polska Sp. z o.o., Celejów. Tel: 722 221 182

MAGAZYNIER. Brueggen Polska Sp. z o.o., Celejów. Tel: 722 221 182

STAŻ w dziale jakości. Brueggen Polska Sp. z o.o., Celejów. Tel: 722 221 182

STAŻ w dziale zakupów. Brueggen Polska Sp. z o.o., Celejów. Tel: 722 221 182

STAŻ w dziale księgowości. Brueggen Polska Sp. z o.o., Celejów. Tel: 722 221 182

PRACA na fermie trzody chlewnej przy hodowli świń, nadzór nad zdrowotnością i żywieniem zwierząt, karmienie i pojenie, prace gospodarcze i naprawcze. Gmina Górzno. Tel: 513 159 511

DEKARZ, pomocnik dekarza, może być osoba do przyuczenia, praca pon-pt, umowa o pracę. Tel: 506 338 796

ZATRUDNIMY samodzielną księgową - praca zdalna, 1/4 etatu, umowa zlecenie, B2B. Tel: 668 118 299

ZATRUDNIĘ do pracy przy montażu ogrodzeń panelowych, murowanych typu joniec, praca pięć dni w tygodniu. W soboty wolne, wynagrodzenie 6-7 tysięcy w zależności od umiejętności. Tel: 513 307 104

DODATKOWA praca - bez doświadczenia! Elastyczne zajęcie z zarobkami od 3500 zł + premie. facebook.com/kaczmarczyk.dawid/

KAREX

PRĘŻNIE rozwijającą się firmą poszukuje magazynierów. Dodatkowe informacje pod nr tel: 514 431 701

ZATRUDNIĘ monterów sieci wodkan, operatorów koparko-ładowarek przy budowie wodociągów i kanalizacji. Mile widziana rejestracja w urzędzie pracy jako bezrobotny. Możliwość wyjazdów do pracy do Niemiec. Tel: 502 690 419 x4

POMOCNIK STOLATRZA zatrudnię do pracy, montaż drzwi, schodów, mebli. Tel. 500 066 605.

KRAWCOWA do szycia firan i zasłon. Garwolin, Firma Rybicki. Tel: 503 006 065

POMOCNIK KOMINIARSKI. Jeśli chcesz zdobyć cenne doświadczenie w stabilnej branży i nie boisz się pracy na wysokości – zapraszamy do współpracy. Tel. 513 450 310

BETONIARNIA zatrudni osobę na stanowisku koordynującym pracę wytwórni. Zakres obowiązków i wynagrodzenie do uzgodnienia. Tel. 607 060 797

STOLARZA lub osobę do przyuczenia zatrudnię do Zakładu Stolarskiego. Praca w Garwolinie. Tel: 509 313 534

Rodzinny Park Tematyczny Las Odkrywców w Ułężu zatrudni pracowników na stanowiska: Kucharz oraz pomoc kucharza/ Pracownik Obsługi Parku/ Pracownik Serwisu Sprzątającego. Jesteś osobą otwartą, uśmiechniętą, lubiącą przyrodę, czekamy właśnie na Ciebie! Bez doświadczenia, wszystkiego nauczymy. Zadzwoń lub wyślij CV: 507 102 548 / praca@lasodkrywcow.pl.

PRACA przy elewacji, cały rok. Tel: 502 416 889

BRUKARZ / pomocnik brukarza, wynagrodzenie w zależności od posiadanych umiejętności, praca od 7 do 17, umowa o pracę, rozliczenia co tydzień. Tel: 517 978 336

KASJER / sprzedawca, obsługa klienta, obsługa kasy fiskalnej, przyjęcie i rozłożenie towaru. Tel: 501 502 818.

ZŁOTA rączka w firmie transportowej do prac różnych, do obowiązków należą: prace konserwatorskie w obejściu, prace remontowe, drobne prace budowlane, drobne prace ślusarskie, prace porządkowe, prawo jazdy kategorii C będzie dodatkowym atutem. Wola Rębkowska. Tel: 509 311 573

OPERATOR maszyn CNC, tokarz, frezer. Wola Rębkowska, ESEM. Tel: 25 682 30 66

KASJERKA. Kebab King, Garwolin. Tel: 881 574 288

PRACA przy elewacjach na domkach jednorodzinnych, tylko z doświadczeniem. Garwolin i okolice. Tel: 509 853 902

KELNERKA, doświadczenie w gastronomii będzie atutem. Restauracja Diavolla, Garwolin. Tel: 501 310 947

KELNERKA, doświadczenie w gastronomii będzie atutem. Sushi49&Thai, Garwolin. Tel: 501 310 947

ZATRUDNIĘ pracowników ogólnobudowlanych i pomocników do budowy domów jednorodzinnych, bez nałogów, możliwość zakwaterowania, wypłaty co tydzień. Pilawa i okolice. 30-40 zł brutto w zależności od umiejętności. Tel: 501 867 795

PAN lub Pani elektromonter - trochę automatyk. Praca głównie w siedzibie firmy w Mińsku Maz. Wyjazdy 2-8 dni w miesiącu. Montaż szaf elektrycznych i tras kablowy. Tel: 660 402 201, e-mail: info@maleserwis.pl

PRZYJMĘ do pracy brukarza. Praca w okolicy Garwolina. Tel: 500 295 757

POSZUKUJĘ brukarza z okolic Łaskarzewa. Maciejowic. Górzna lub Garwolina z prawem jazdy kat. B. Tel: 500 295 757

ZATRUDNIĘ księgowego/księgową. Tel: 690 314 500

ZATRUDNIMY pracownika biurowego do bieżącej obsługi klienta oraz zadań w zakresie zamówień i kontaktu z przedstawicielami handlowymi. Tel. 501 502 818

USŁUGI

USŁUGI koparko-ładowarką, wywrotka itp. Powiat garwoliński i okolice. Tel:

SKUP AUT. KASACJA
Dobre ceny. Dojazd gratis
Gotówka od ręki
✆ **660 454 255**

509 127 518

WYNAJEM szalunków stropowych, podpór, dźwigarów, transport, możliwość dłuższej współpracy, faktura FV. Tel: 535 802 102

BIURO rachunkowe Krystyna Górska. Jaźwiny k. Pilawy. Tel: 786 851 000

PROFESJONALNA pomoc w pisaniu wzorów prac: magisterskich, licencjackich, dyplomowych, zaliczeniowych, semestralnych, dokonuję poprawek według zaleceń promotora oraz prowadzę konsultacje i przygotowuję do obrony, realizuję również część statystyczną pracy i przeprowadzam badania. Tel: 795 671 408

SZYCIE oraz naprawa parasoli, altan, przedsionki przyczep campingowych itp. Garwolin. Tel: 698 947 100

REKONSTRUKCJA nagrań, odszumianie, poprawa nagrań dźwięku. Tel: 721 736 533

USŁUGI spawalnicze, szeroki zakres. Sobolew. Tel: 503 564 160 / 509 818 820

MONTAŻ filmów z surowych nagrań, komunia, wesele, vlogi, wywiady, YouTube itp. Tel: 721 736 533

ODZYSKIWANIE danych z dysków HDD, SSD oraz innych nośników. Tel: 721 736 533

MYCIE i malowanie dachów, elewacji oraz kostki brukowej. Tel: 506 734 425

ODNAWIANIE starych, zmęczonych życiem fotografii, usuwam zagniecenie, podarcia, zarysowania, poprawa koloru, i ewentualne kolorowanie czarno-białych zdjęć. Tel: 512 238 153

USŁUGI OGRODNICZE: podnośnik koszowy; rębak do gałęzi, glebogryzarka separacyjna, wertykulacja trawników, koszenie trawników, sprzątanie, grabienie oraz inne prace ogrodnicze. Ryki oraz okolice. Tel. 536 053 072.

ZŁOTA RĄCZKA Artur - bieżące naprawy domowe, małe i duże remonty, podłączanie urządzeń elektrycznych, gazowych i sanitarnych, poddasza, elewacje, glazura, terakota, instalacje elektryczne i hydrauliczne, malowanie agregatem, uprawnienia SEP. Tel. 501 038 391.

WYCINKA wysokich i niebezpiecznych drzew, prace wysokościowe, w posesjach i przy drogach, zwyżka 35/50 metrów, rębak, grabienie, zamiatanie liści, prace porządkowe, Tel. 787 168 260.

KONSERWACJA systemu operacyjnego. Tel: 721 736 533

WYCINKA drzew i krzewów itp. koszenie zieleni i nieużytków. Prace ogrodowo-podwórkowe. Drobne naprawy i remonty. Glebogryzarka. Tel. 500 463 989 .

MALOWANIE dachów i elewacji domków parterowych, wymiana orynnowania. Tel: 518 746 036

ODZYSKIWANIE usuniętych plików z telefonu. Tel: 721 736 533

MAM 20 lat doświadczenia w branży remontowej. Jestem dokładny. Przyjmę zlecenia: malowanie, tapetowanie, panele, biały montaż, składanie mebli, gipsowanie, zabudowy gk, naprawy różne. Tel: 513 082 046

Wykonuję masaż KOBIDO, którego techniki wpływają na poprawę estetyki i zdrowia. Świetny relaks i wyciszenie umysłu. Dostępne vouchery. Z dojazdem do klienta. FB- Błoga Przystań. Nr tel. 782 875 562

USŁUGI mulczerem, czyszczenie działek, pielęgnacje lasów, odkup drewna. Tel: 663 953 782

MASAŻE z dojazdem do klienta, lecznicze, relaksacyjne, drenaż limfatyczny, masaż sportowy. Tel: 505 937 313

WYKONAM świadectwa charakterystyki energetycznej budynku lub mieszkania. Pełnię funkcję kierownika budowy, inspektora nadzoru, wykonam ekspertyzy budowlane, legalizacja samowoli budowlanych. Tel: 502 911 656

WYKONAM wszelkiego rodzaju remonty oraz wykończenia m.in: elewacje, kostka brukowa, malowanie, szpachlowanie, zabudowy, płyty GK, płytki, panele itp. Krótkie terminy. Tel: 663269458

KOREPETYCJE
OFERUJĘ

KOREPETYCJE z matematyki, po wydziale matematycznym politechniki warszawskiej, korepetycje w zakresie szkół podstawowych, średnich pods. i rozsz. i wyższych. Garwolin. Tel: 664 475 322

systemy osłonowe HANAROL
hana SYSTEM

DOŁĄCZ DO NASZEGO ZESPOŁU!

Poszukujemy
PRACOWNIKÓW PRODUKCJI

- Tyrzyn k. Maciejowic (15 km od Dęblina)
- Praca dwuzmianowa
- Umowa o pracę po okresie próbnym

CV przesyłać należy na biuro@hanarol.pl
W razie dodatkowych pytań o pracę prosimy o kontakt:
609 609 507 oraz **786 875 617**

Ogrzej dom wygodnie i ekologicznie
- Sprzedaż zbiorników gazowych na własność
- Kompleksowe wykonanie instalacji
- Dostawa gazu
- Porady, serwis, doradztwo

ul. Swatowska 1, 08-500 Ryki
tel. 692 439 702 tel. 602 798 341
www.traktus.pl

DĘBLIN MZGK SP. Z O.O. BLISKO KLIENTA I NATURY
Miejski Zakład Gospodarki Komunalnej Sp. z o.o. w Dęblinie
poszukuje kandydata na stanowisko:
MONTER WOD.-KAN.
szczegóły oferty na stronie internetowej **www.mzgk.pl**
lub pod numerem telefonu **81 88 33 630**

eprasa.pl 934effe3ba

» PIŁKA NOŻNA - IV LIGA MAZOWIECKA

Porażka Wilgi w Troszynie

Wilga Garwolin poniosła wysoką porażkę na wyjeździe, przegrywając z KS Troszyn aż 0:6

To już drugi raz w tym sezonie, gdy troszynianie strzelili Wildze sześć goli - wcześniej GKS przegrał u siebie 1:6.

- *Jedziemy bez Grześka Piesio, bo ma kontuzję* - mówił przed meczem Karol Zawadka, trener Wilgi Garwolin. - *Nie zamierzamy się poddawać, choć wiem, że o dobry wynik w Troszynie może być trudno.*

Przebieg spotkania potwierdził obawy szkoleniowca. Już do przerwy Wilga przegrywała 0:2, a po zmianie stron gospodarze dołożyli cztery kolejne bramki, nie pozostawiając żadnych złudzeń co do swojej przewagi.

W meczu szansę gry dostali wracający po kontuzji Ignacy Morawski oraz nowy zawodnik Wilgi, białoruski obrońca Maksym Ihnatov. Obaj pojawili się na boisku na ostatnie 20 minut, ale nie zdołali wpłynąć na obraz gry. **mn**

WYNIKI 20 KOLEJKI

KS Troszyn	6 (2)
Wilga Garwolin	0 (0)

Wilga: Shkvarkov, Papiernik, Gac (75' Morawski), Haber, Shakurau, Grzegorczyk, Kowalski (60' Bućko), Wieczorek (70' Mianowski), Kowalczyk, Rudzki (60' Kudzin), Grot (70' Ihnatov)

Mszczonowianka	0
Makowianka	2
Józefovia	0
Przasnysz	1
Talent	0
Mazovia	1
Tygrys	2
Weszło	2
Legionovia	2
Piaseczno	2
Oskar	1
Ursus	2
Błonianka	3
Ząbkovia	2
Hutnik	6
Pilica	1

TABELA

1. Ząbkovia	20	54	72-14
2. KS CK Troszyn	20	50	65-18
3. Mazovia	20	49	56-18
4. KTS Weszło	20	39	51-22
5. Hutnik	20	38	50-32
6. Mszczonow.	20	34	40-30
7. Ursus	20	23	42-33
8. Oskar	20	27	30-33
9. Legionovia	20	25	43-42
10. Przasnysz	20	25	19-32
11. Makowian.	20	24	25-47
12. Wilga	20	23	30-56
13. Talent	20	23	32-36
14. Piaseczno	20	21	34-52
15. Błonianka	20	15	33-45
16. Tygrys	20	15	23-49
17. Józefovia	20	14	28-57
18. Pilica	20	2	13-70

NASTĘPNE MECZE

21 marca

Mszczonowianka Mszczonów - Hutnik Warszawa

22 marca

MKS Przasnysz - Wilga Garwolin (14:30), Makowianka Maków Mazowiecki - KS CK Troszyn, Pilica Białobrzegi-Błonianka Błonie, Ząbkovia Ząbki - Oskar Przysucha, Ursus Warszawa - Legionovia Legionowo, MKS Piaseczno - Tygrys Huta Mińska, KTS Weszło Warszawa - Talent Warszawa, Mazovia Mińsk Mazowiecki - Józefovia Józefów

» PIŁKA NOŻNA - KLASA OKRĘGOWA (WARSZAWA I)

Na remis do przerwy

Rezerwy czwartoligowej Wilgi Garwolin stoczyły wyrównany bój z Ślimakiem Halinów, ale ostatecznie uległy na wyjeździe 0:2

Do przerwy utrzymywał się bezbramkowy remis, jednak po zmianie stron gospodarze zdobyli dwa gole i dopisali kolejne trzy punkty do swojego dorobku. - *Pierwsza, bezbramkowa połowa była bardzo wyrównana* - mówi Piotr Krzemień, trener Wilgi II Garwolin. - *Mój zespół zaczął lekko nerwowo, ale po 5-7 minutach zawodnicy opanowali emocje i graliśmy naprawdę nieźle. Obrona spisała się bardzo solidnie, nie dopuszczając przeciwnika praktycznie do żadnej groźniejszej akcji. Z przodu stworzyliśmy wprawdzie niewiele sytuacji, ale walka toczyła się głównie w środku boiska i żadna z drużyn nie wypracowała wyraźnej przewagi.*

Druga połowa okazała się trudniejsza dla garwolińskiej drużyny. - *Wkradł się mały chaos i kilka nieporozumień* - przyznaje Krzemień. - *Mecz był na tyle wyrównany, że lekkie obniżenie poziomu koncentracji z naszej strony wystarczyło, by przeciwnicy dwukrotnie przedostali się z piłką w nasze pole karne. W drugiej połowie Halinów był w naszej szesnastce może dwa lub trzy razy, ale to wystarczyło, żeby przegrać 0:2.*

Trener nie ukrywa rozczarowania. - *Po meczu mamy ogromny niedosyt. Była okazja na co najmniej jeden punkt z drużyną stojącą dużo wyżej w tabeli. Tak to jest w futbolu - chwila nieuwagi i wyjeżdżasz z zerowym dorobkiem* - zauważa. Dodaje jednak, że widzi pozytywy: - *Mimo wszystko uważam, że drużyna zagrała całkiem solidne spotkanie. Jest nad czym pracować, ale jest też na czym budować.* **mn**

WYNIKI16 KOLEJKI

Ślimak Halinów	2 (0)
Wilga II Garwolin	0 (0)

Wilga: Mikulski, Tracz, Domański (82' Jabłoński), Pilarski (46' Zalewski), Makaruk (59' Ahijah), Tomaszewski (59' Felipe), Wągrodzki (65' Grędzik), Świętulski, Pyra, Poreda, Szwed. Trener: Piotr Krzemień

Polonia III - Orzeł	5:0
Perła - Laura	3:2
Zamienie - Progres	0:3 (v.o)
Advit - Champion	4:0
Korona - Okęcie	1:2
Wicher - Orły	3:2
Mazur II - Delta	0:3

TABELA

1. Wicher	17	49	55-9
2. Perła	17	39	56-19
3. Advit	17	36	71-23
4. Ślimak	17	32	38-25
5. Delta	17	32	49-24
6. Polonia	17	29	42-2
7. Korona	17	28	30-30
8. Orły	17	26	38-39
9. Laura	17	26	39-35
10. Champion	17	20	37-32
11. Progres	17	15	14-32
12. Okęcie	17	14	23-47
13. Orzeł	17	13	17-56
14. Wilga II	17	12	17-49
15. Mazur II	17	11	17-52
16. Zamienie	17	4	14-53

NASTĘPNE MECZE

22 marca

SRS Zamienie - Champion Warszawa, Polonia III Warszawa - Laura Chylice, Orzeł Baniocha - Mazur II Karczew, Delta Warszawa - Wicher Kobyłka, Okęcie Warszawa - Advit Wiązowna

23 marca

Wilga II Garwolin - Perła Złotokłos (10:30), Progres Warszawa - Ślimak Halinów, Orły Zielonka - Korona Góra Kalwaria

» PIŁKA NOŻNA - KLASA OKRĘGOWA (SIEDLCE)

Czarna seria po raz drugi

Druga kolejka siedleckiej klasy okręgowej nie przyniosła przełomu dla drużyn z powiatu garwolińskiego

Zryw Sobolew, Sęp Żelechów, Orzeł Unin i Hutnik Huta Czechy ponownie nie zdobyły punktów. Na pierwsze zdobycze będą musiały poczekać do kolejnej serii spotkań.

PECHOWY POCZĄTEK ZRYWU

Mecz Zrywu Sobolew z Watrą Mrozy rozpoczął się fatalnie dla gospodarzy. Już w 4. minucie piłka niefortunnie odbiła się od zawodnika Zrywu i wpadła do jego własnej bramki. Samobój podciął skrzydła drużynie, ale nie zniechęcił jej do walki o korzystny wynik. W 27. minucie Watra zdobyła drugiego gola. Nadzieje na remis wróciły w 62. minucie, gdy kontaktową bramkę strzelił Sebastian Magnuszewski. Niestety, w ostatnich dziesięciu minutach goście trafili jeszcze dwa razy, wygrywając ostatecznie 4:1.

CZERWONA KARTKA ZMIENIŁA OBRAZ GRY

Sęp Żelechów również wraca z meczu z gorzkimi wspomnieniami. Spotkanie z ŁDK Łosice zaczęło się od szybkiego gola dla gości - już w 3. minucie, po błędzie obrony, napastnik Łosic pokonał Dominika Kowalskiego w sytuacji sam na sam. Sęp jednak nie złożył broni, najpierw doprowadzając do remisu, a później obejmując prowadzenie. Punkt zwrotny nadszedł, gdy Krystian Dadas otrzymał drugą żółtą kartkę za faul w środku boiska, co skutkowało czerwoną kartką i osłabieniem zespołu. Od tego momentu gra Sępa się posypała. Na dziesięć minut przed końcem przeciwnik wykorzystał chaos w obronie, zdobywając gola na 2:2 po płaskim strzale sprzed pola karnego. W końcówce, na dwie minuty przed ostatnim gwizdkiem, napastnik Łosic okiwał obrońcę i w sytuacji sam na sam ustalił wynik na 3:2. Sęp zszedł z boiska z poczuciem niewykorzystanej szansy. **mn**

WYNIKI 17 KOLEJKI

Zryw Sobolew	1 (0)
Watra Mrozy	4 (2)

Gol dla Zrywu: Sebastian Magnuszewski (62')
Zryw: Olek, Białecki, Kwaśniak, Figielski, M. Cieśla, M. Kazimierak, Cyrta, Pietrzak, Kowalczyk, Magnuszewski, Kulik. Ponadto zagrali: Bieńko, G. Kazimierak, Tomaszek, J. Cieśla, Mięsiak. Trener: Janusz Kowalski

Orzeł Unin	1(1)
Wektra Zbuczyn	5 (1)

Gol dla Orła: Dawid Domarecki (22')
Orzeł: Kielak, Rękawek, Mikulski, Kasprzak (75' Niedźwiecki), P. Wielgosz (67' Osiak), Domarecki, Żaczek, Matysiak, Modras (46' Ekiert), Gorbaczuk (85' Głąbicki), Konstanty (56' Leśniewski) Trener: Rafał Głąbicki

Płomień Dębe Wielkie	3
Hutnik Huta Czechy	2

Gole dla Hutnika: Bartosz Jeleń, Wojciech Jonczak
Hutnik: Kuszpit, Rękawek, Wilczek, Rżysko, Jeleń, M. Jedynak, Talar (75' Kajtkowski), P. Kuciński, Gawinek, Piecek (65' Michalczyk), Jonczak. Trener: Robert Kwiatkowski

Sęp Żelechów	2 (0)
ŁDK Łosice	3 (1)

Gol dla Sępa: Mikołaj Głodek 48' (k), Szymon Kryczka 60'
Sęp: D. Kowalski, K. Dadas, H. Król, S. Szewczak, A. Korgul, Sz. Słyk, Sz. Kowalski, M. Głodek, J. Gałkowski, Sz. Kryczka, M. Dębowski. Trener: Piotr Szymański
Czerwona karta: Krystian Dadas 68' (Sęp) za 2 żółte kartki

Naprzód - Małkinia	0:1
Grodzisk - Mazovia II	0:8
Pogoń III - Fenix	0:2
Gołąbek - Podlasie II	2:1

TABELA

1. Mazovia II	17	47	87-5
2. Gołąbek	17	39	48-20
3. Łosice	17	35	55-33
4. Wektra	17	34	50-27
5. Pogoń III	17	31	55-33
6. Fenix	17	31	27-24
7. Watra	17	29	41-36
8. Podlasie II	17	28	47-27
9. Sęp	17	25	41-37
10. Orzeł	17	23	43-40
11. Płomień	17	22	44-36
12. Zryw	17	21	43-65
13. Hutnik	17	13	25-35
14. Małkinia	17	6	14-89
14. Grodzisk	17	5	7-75
15. Naprzód	17	3	15-60

NASTĘPNE MECZE

22 marca

Hutnik Huta Czechy - Pogoń III Siedlce (14:00), Fenix Siennica - Zryw Sobolew (15:00), Watra Mrozy - Orzeł Unin (14:00), Wektra Zbuczyn - Grodzisk Krzymosze

23 marca

MKS Małkinia (Małkinia Górna) - Sęp Żelechów (14:00), Podlasie II Sokołów Podlaski - Naprzód Skórzec, Mazovia II Mińsk Mazowiecki - ULKS Gołąbek, ŁDK Łosice - Płomień Dębe Wielkie

Aplikacja mobilna **egarwolin.pl** jest już dostępna!
Google Play App Store

eprasa.pl 934effe3ba

Dream Team z Pucharem Wójta

X Amatorski Turniej Futsalu o Puchar Wójta Gminy Łaskarzew Marka Ziędalskiego wygrał Dream Team

Na podium stanęli także Royal Devils i Absolwent Budel. Najlepszym bramkarzem wybrano Tomasza Woźniaka z Absolwenta, MVP turnieju został Maciej Zięcina z Royal Devils, a królem strzelców z 9 bramkami - Piotr Gruszecki ze Sprzęgła Sosnowiec.

W zawodach wzięło udział osiem ekip: Absolwent Budel, Acorn Logistics, Ave Krzywda, Brüggen Polska, Dream Team, Royal Devils, Sprzęgło Sosnowiec i Wisła Podwierzbie. Choć turniej był amatorski - bez zawodników zgłoszonych w rozgrywkach PZPN - poziom niektórych meczów przerastał oczekiwania. Organizatorem był Snajper Sośninka, a rozgrywki odbyły się w hali w Woli Łaskarzewskiej pod okiem sędziów Łukasza Wojtczyka i Pawła Pyry.

mn

WYNIKI

Finał	
Dream Team	3
Royal Devils	1
Mecz o 3 miejsce	
Absolwent Budel	3
Ave Krzywda	2

Dream Team: Jan Wiater, Adrian Kucharzewski, Bartosz Świrk, Łukasz Latuszek, Piotr Kudon, Jakub Ekert, Aleks Gugałka, Daniel Adamczyk, Hubert Grudzień, Piotr Szczypek

Absolwent Budel: Tomasz Woźniak, Marcin Gawryś, Mateusz Kowalski, Piotr Długosz, Tomasz Jarzyna, Marcin Jarzyna, Mateusz Sadowski

Royal Devils: Sebastian Serzysko, Krystian Wojciechowski, Mateusz Witak, Maciej Zięcina, Franciszek Rękawek, Mateusz Makulec, Aleksander Matysek

Dziesięć medali dla Mazowsza Miętne

Kaja Białecka z dumą prezentuje brązowy medal zdobyty na 25 metrów stylem grzbietowym

Zawodnicy UKLS Mazowsze Miętne przywieźli dziesięć medali z XXVI Grand Prix Ciechanowa o Puchar Prezydenta Krzysztofa Kosińskiego - sześć brązowych i cztery srebrne

W swoim debiucie pierwszy medal zdobyła sześcioletnia Kaja Białecka. Po dwa krążki wywalczyli Apolonia Pielak, Franciszek Zawadzki i Rafał Majsterek. Zawody odbyły się na pływalni MOSiR „U Ciecha" w Ciechanowie, gdzie klub reprezentowało 32 pływaków. Trenerami zawodników są: Krzysztof Mikulski i Wojciech Kaczyński.

mn

MEDALOWE MIEJSCA ZAWODNIKÓW UKLS MAZOWSZE MIĘTNE

3. **Kaja Białecka** (2018) - 25 m stylem grzbietowym
2. **Apolonia Pielak** (2017) - 25 m stylem grzbietowym
2. **Apolonia Pielak** (2017) - 25 m stylem motylkowym
2. **Jan Boruta** (2017) - 25 m stylem grzbietowym
3. **Franciszek Zawadzki** (2014) - 50 m st. dowolnym
3. **Franciszek Zawadzki** (2014) - 50 m st. motylkowym
2. **Józef Baranowski** (2013) - 50 m stylem klasycznym
2. **Zofia Wasilewska** (2011) - 50 m stylem dowolnym
2. **Rafał Majsterek** (2009) - 50 m stylem grzbietowym
3. **Rafał Majsterek** (2009) - 50 m stylem dowolnym

Sęp tuż za podium

Siatkarki Sępa Żelechów świetnie zaczęły mecz o trzecie miejsce w XI Amatorskiej Lidze Siatkówki Kobiet w Rykach

Podopieczne Łukasza Bogusza wygrały pierwszego seta z Net Masters Puławy 25:13. Niestety, dwa kolejne przegrały i zeszły z parkietu Hali Sportowej w Rykach pokonane.

- *Na przestrzeni ligi pokazaliśmy się z dobrej strony* - mówi trener Łukasz Bogusz. - *Zakwalifikowaliśmy się do czołowej czwórki jako najmłodszy zespół. Czujemy niedosyt, bo z każdą drużyną z podium toczyliśmy wyrównane mecze, kończone tie-breakami. Z późniejszym mistrzem, DD Team, wygraliśmy nawet w fazie każdy z każdym. Mieliśmy szansę na medal, ale w kluczowych momentach brakowało nam zimnej krwi wobec starszych rywalek. To dla nas cenna lekcja. Będziemy ciężko pracować, by za rok zdobyć medal.*

Ligę wygrał DD Team, przed Dragonem Wojcieszków. Najlepszymi zawodniczkami zostały Anna Fedotova (DD Team) i Aleksandra Latoch (Dragon).

mn

Sęp Żelechów - czwarty zespół XI ALS Kobiet w Rykach. Rząd górny od lewej: Ala Pilarska, Maja Kozłowska, Amelia Kaczor, Olga Gendek, Wiktoria Krzyśpiak, Lena Rybitwa. Rząd dolny: Łukasz Bogusz - trener, Kinga Włodarczyk, Dominika Pracz, Wiktoria Bytniewska, Maja Gajownik, Marta Kozłowska

WYNIKI

Półfinały	
Dragon Wojcieszków	2
Sęp Żelechów	1
(25:13, 15:25, 15:12)	
DD Team	2
Net Masters	1
(25:23, 23:25, 15:8)	
Mecz o 3 miejsce	
Net Masters Puławy	2
Sęp Żelechów	1
(13:25, 25:22, 15:11)	

Net Masters: Amelia Kwaśna, Natalia Czaplicka, Milena Sikora, Natalia Pyra, Maria Wicher, Natalia Mrozek, Kamila Cyfra, Aliaksandra Hrydziushka

Sęp: Olga Gendek, Marta Kozłowska, Maja Kozłowska, Kinga Włodarczyk, Wiktoria Bytniewska, Lena Rybitwa, Amelia Kaczor, Dominika Pracz, Wiktoria Krzyśpiak, Alicja Pilarska

Finał	
DD Team	2
Dragon Wojcieszków	0
(25:21, 25:21)	

DD Team: Agnieszka Gogacz, Kinga Jędrych, Alicja Filipek, Katarzyna Fijoł, Nikola Wojtal, Sylwia Mateńka, Anna Fedotova, Masza Tsarapenko

Dragon: Julia Latoch, Aleksandra Latoch, Jagoda Dzida, Gabriela Machnio, Oliwia Rzewuska, Natalia Wysokińska, Patrycja Szczęśniak, Paulina Duchowicz

Set z brązem

Set Górzno zdobył trzecie miejsce w XXIII edycji Amatorskiej Ligi Siatkówki w Rykach pod patronatem starosty Dariusza Szczygielskiego

W meczu o brąz pokonał SciTeeX Kłoczew 3:0. Mistrzem został AWP Development, wygrywając finał z Powiślakiem Końskowola 3:2. Najlepszymi siatkarzami wybrano Marcina Przybysza (AWP) i Marka Turbiasza (Powiślak).

W starciu o trzecie miejsce Set był faworytem i nie zawiódł kibiców, pewnie wygrywając trzy partie. - *W tegorocznej lidze zajęliśmy 3. miejsce, choć mieliśmy ambicje na więcej* - mówi Sebastian Matysiak, zawodnik Seta Górzno. - *Nie zawsze wszystko się udaje. Po wyrównanym półfinale przegraliśmy z AWP 3:1, a oni wygrali rozgrywki. ALS to fajna, dobrze zorganizowana liga z meczami na wysokim poziomie. Gramy w niej ponad 10 lat, z dwiema przerwami. Zawsze jesteśmy w czwórce, ale wygraliśmy tylko raz. Mamy nadzieję, że zagramy też za rok.*

mn

Set Górzno - trzeci zespół XXIII ALS w Rykach. Rząd górny od lewej: Michał Sekuła, Marcin Banaszek, Marcin Woźniak, Mateusz Figielski, Mikołaj Wielgosz, Mariusz Nastalski - organizator ALS. Rząd dolny: Filip Ziomek, Sebastian Matysiak, Cezary Banaszek, Marek Poświata. Na zdjęciu brakuje Arka Chmielaka

WYNIKI

Półfinały	
AWP Development	3
Set Górzno	1
(21:25, 25:20, 25:21, 34:32)	
Powiślak Końskowola	3
SciTeeX	0
(25:15, 25:18, 25:19)	
Mecz o 3 miejsce	
Set Górzno	3
SciTeeX	0
(25:20, 25:15, 25:13)	

Set: Sebastian Matysiak, Marcin Banaszek, Mikołaj Wielgosz, Mateusz Figielski, Cezary Banaszek, Filip Ziomek, Michał Sekuła, Marek Poświata, Marcin Woźniak

SciTeeX: Krzysztof Wiącek, Patryk Piskała, Łukasz Wasiłek, Marek Fijoł, Przemysław Grzebalski, Adam Żaczek, Bartosz Żaczek, Kamil Kaczmarek

Finał	
AWP Development	3
Powiślak Końskowola	2
(18:25, 24:26, 25:16, 25:17, 15:9)	

AWP Development: Krzysztof Popis, Marcin Przybysz, Tomasz Potyra, Mateusz Adamiec, Dariusz Gogacz, Piotr Jaśkowski, Maciej Guła, Paweł Janiszek, Rafał Szlendak

Powiślak: Rafał Kozak, Michał Chuszcz, Adrian Rusek, Łukasz Joński, Damian Pietrasik, Marek Turbiasz, Bogdan Skrzyński

eprasa.pl 934effe3ba

40 tysięcy dla „Gromu”

Samorząd Trojanowa przeznaczył 40 tys. zł na upowszechnianie kultury fizycznej i sportu na terenie gminy w bieżącym roku.
14 marca w Urzędzie Gminy Trojanów podpisano umowę pomiędzy gminą Trojanów a Uczniowskim Ludowym Klubem Sportowym „Grom” w Trojanowie.
Dokument dotyczy realizacji zadania publicznego w zakresie upowszechniania kultury fizycznej i sportu na terenie gminy w bieżącym roku. Dzięki współpracy młodzi zawodnicy będą mogli bez przeszkód rozwijać swoje pasje sportowe, uczestnicząc w treningach, szkoleniach oraz meczach.
Jak podkreślają urzędnicy gminy, celem wsparcia jest eliminacja barier w dostępie do aktywności fizycznej wśród dzieci i młodzieży. Na realizację zadania, obejmującego organizację zajęć sportowych oraz współzawodnictwo, gmina przeznaczyła kwotę 40 000 złotych.
„Dziękujemy za aktywność na rzecz sportu w naszej gminie i serdecznie gratulujemy podpisania umowy. Życzymy powodzenia w realizacji wszystkich zaplanowanych działań” - przekazali przedstawiciele gminy w mediach społecznościowych.

m

Zamówili 1,5 tys. ton kruszywa

GM. MACIEJOWICE Władze zawarły umowę na dostawę kruszywa kamiennego dolomitowego koloru szarego na potrzeby gminy w 2025 roku. Gmina zamówiła 1,5 tys. ton kruszywa z opcją domówienia 500 ton. Wykonawcą zadania jest PHU Carex Grzegorz Domagała z Brzezin (świętokrzyskie). Umowa opiewa na 142 tys. zł. Cena za tonę to niespełna 95 zł.

JS

X DUATHLON GARWOLIŃSKI JUŻ 27 KWIETNIA. TRWAJĄ ZAPISY

Lubisz biegać i jeździć na rowerze? Weź udział w jubileuszowej, dziesiątej edycji Duathlonu Garwolińskiego! Zawody odbędą się 27 kwietnia 2025 roku, a zapisy już ruszyły. Dołącz do wydarzenia i sprawdź się na trasie

Centrum Sportu i Kultury w Garwolinie, wspólnie ze Stowarzyszeniem Truchtacz.pl oraz Garwolińskim Stowarzyszeniem Kolarskim „Horyzont”, zaprasza na wyjątkowe zawody, które od 2015 roku przyciągają miłośników sportu z całej Polski. Celem imprezy jest popularyzacja biegania, kolarstwa i turystyki rowerowej, promowanie zdrowego stylu życia, aktywnego wypoczynku oraz integracja amatorów tych dyscyplin.
Tegoroczna edycja zaplanowana jest na ostatnią niedzielę kwietnia. Start i meta znajdować się będą przy zbiorniku retencyjnym w Garwolinie. Uczestnicy pokonają trasę liczącą około 27,5 km: 5 km biegu wokół zbiornika, 20 km jazdy rowerem po okolicznych drogach publicznych i kolejne 2,5 km biegu. Limit zawodników wynosi 100 osób. Rywalizacja odbędzie się w klasyfikacji generalnej (Open Mężczyźni i Open Kobiety), wśród mieszkańców powiatu garwolińskiego oraz w różnych kategoriach wiekowych. Najlepsi otrzymają statuetki, a każdy uczestnik zabierze do domu pamiątkowy medal.
Szczegółowy regulamin i formularz zapisów dostępne są na stronie www.csik.garwolin.pl. Nie czekaj - zapisz się już dziś!

Aplikacja mobilna **egarwolin.pl** jest już dostępna! Google Play App Store

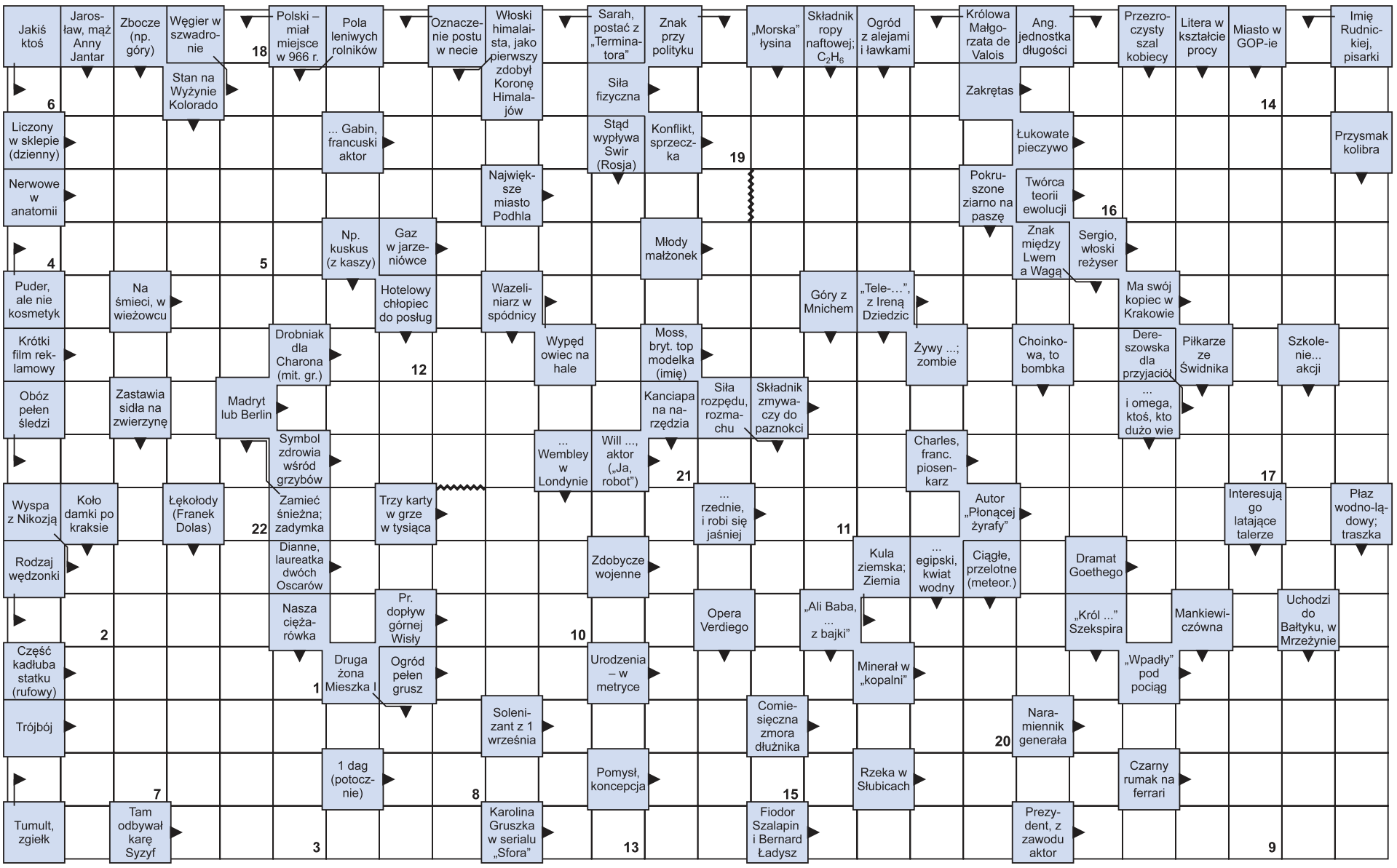

Litery z pól ponumerowanych od 1 do 22 utworzą rozwiązanie - aforyzm Antoniego Regulskiego.

1	2	3	4	5	6	7	8	9	10	11	12	13	14	15	16	17	18	19	20	21	22

epra.pl 93fe3bf