DZIŚ DUŻO SPORTU

RADOMKA ZACZĘŁA OD ZWYCIĘSTWA

WYNIKI I TABELE NIŻSZYCH KLAS ROZGRYWKOWYCH PIŁKI NOŻNEJ

Nr ISSN 0137-902X
Nr indeksu 350-087

www.echodnia.eu

Nr 231 (15 202) | Cena 6,00 zł (w tym 8% VAT)

RADOMSKIE Echo Dnia 55 lat

Poniedziałek 5.10.2026

BIAŁOBRZEGI
Wypadek na obwodnicy. Na ekspresowej trasie S7 przed zjazdem na Białobrzegi zderzyły się dwa samochody osobowe. Kobieta kierująca jednym z samochodów została poważnie ranna – **Strona 10**

JUTRO
Keeza klasa A grupa 1 i 2. Siódma kolejka rozgrywek odbyła się w weekend 3-4 października. Wyniki i tabele

Relaks
Krzyżówki do kawy. Nowości w programie TV

Radom

Muzeum Wsi Radomskiej ma już 50 lat. Wielka gala jubileuszowa

W piątek, 2 października w sali koncertowej Zespołu Szkół Muzycznych w Radomiu odbyła się uroczysta gala jubileuszowa
– **Strona 4**

Radom

Firma Kombud z ważnym kontraktem kolejowym

Radomska spółka Zakłady Automatyki Kombud zajmie się systemami sterowania ruchem na stacji Warszawa Wschodnia
– **Strona 2**

Restauracja „Kucharze" powstaje w centrum Radomia. Wielkie otwarcie odbędzie się już w środę, 7 października – **Strona 4**

Prezydent Karol Nawrocki podpisał ustawę, dzięki której za benzynę i olej napędowy płacimy mniej. Politycy obozu rządzącego triumfują – **Strona 6**

FOT. PAP/MARCIN BIELECKI

Radom

W Radomiu stanął pierwszy chlebomat. Pieczywo kupimy tutaj przez całą dobę

Julia Sosnowska

Czegoś takiego w Radomiu jeszcze nie było! Na Wacynie stanął pierwszy... chlebomat. Pieczywo, kanapki i słodkości piekarni Fogiel kupimy przez całą dobę.

Mieszkańcy Radomia mogą już korzystać z pierwszego w mieście chlebomatu. Nowy automat stanął przy ulicy Listopadowej 17 i został uruchomiony przez Piekarnię Fogiel we współpracy z Bread In Box. Oprócz świeżego pieczywa można w nim kupić także kanapki, sałatki i wyroby cukiernicze.

Radom doczekał się swojego pierwszego chlebomatu. Nowoczesny automat z pieczywem stanął przy ulicy Listopadowej 17. To wspólna inicjatywa Piekarni Fogiel oraz firmy Bread In Box, która rozwija sieć samoobsługowych punktów sprzedaży produktów od lokalnych producentów.

Jak podkreśla Marcin Fogiel, produkty są regularnie uzupełniane, a konstrukcja urządzenia została zaprojektowana tak, by chronić pieczywo nawet podczas upałów.

FOT. JULIA SOSNOWSKA

Tak prezentuje się chlebomat, który stanął na Wacynie w Radomiu.

Choć nazwa wskazuje przede wszystkim na pieczywo, oferta automatu jest znacznie szersza. Klienci znajdą w nim świeże wypieki piekarnicze, wyroby cukiernicze, a także gotowe kanapki i sałatki.

Chlebomat ustawiono przy ulicy Listopadowej 17, w części Radomia, która w ostatnich latach intensywnie się rozwija. Nowe osiedle sprawia, że przybywa mieszkańców, a wraz z nimi rośnie zapotrzebowanie na wygodny dostęp do codziennych produktów.

Twórcy Bread in Box zachęcają mieszkańców do wskazywania kolejnych lokalizacji, w których podobne urządzenia mogłyby pojawić się w przyszłości.

Pomysł samoobsługowej sprzedaży lokalnych produktów ma rozwijać ideę skrócenia drogi od producenta do klienta. Niewykluczone więc, że w przyszłości na mapie Radomia pojawią się kolejne chlebomaty, a być może również automaty oferujące inne produkty od lokalnych wytwórców.

Kozienice

Rzucił się z pięściami na pielęgniarkę i na policjantów

Izabela Kozakiewicz

Trzy najbliższe miesiące spędzi w areszcie Aleksander M. Mężczyzna zaatakował pielęgniarkę Szpitalnego Oddziału ratunkowego w Kozienicach. Jakby tego było mało był sprawcą fałszywego alarmu bombowego w szpitalu, a na koniec rzucił się na policjantów.

O sprawie informuje Prokuratura Okręgowa w Radomiu. Wszystko działo się 19 września. Aleksander M. trafił do Szpitalnego Oddziału Ratunkowego w Kozienicach w związku ze zdarzeniem z jego udziałem podczas jazdy hulajnogą elektryczną. Mężczyzna zaczął się zachowywać agresywnie podczas oczekiwania na pomoc. Wyzywał jedną z pielęgniarek, znieważał kobietę i groził jej. Ale na tym nie poprzestał, rzucił się na nią z pięściami, szarpał i popychał. Będąc niezadowolonym z konieczności oczekiwania na udzielenie świadczeń medycznych, nawiązał połączenie z numerem alarmowym 112 i przekazał nieprawdziwą informację, że w budynku szpitala podłożył ładunek wybuchowy. Agresji Aleksandra M. nie ostudziło pojawienie się policjantów wezwanych na miejsce przez personel oddziału. Znieważył interweniujących funkcjonariuszy, a także naruszał ich nietykalność cielesną.

Prokuratura Rejonowa w Kozienicach postawiła Aleksandrowi M. zarzuty dotyczące ataku na pielęgniarkę oraz interweniujących policjantów, a także zarzuty dotyczące zawiadomienia w tym samym dniu o podłożeniu ładunku wybuchowego w spitalu.

eprasa.pl 9362c75300

POLECAMY

JUTRO: Dobry czas dla pracowników tymczasowych ŚRODA: Kto nie powinien jeść mięsa?

5.10.2026
Poniedziałek

Dziś imieniny: Apolinarego, Faustyny, Igora
Telefon alarmowy: 112

ECHODNIA

Redaktor naczelny
Stanisław Wróbel
Z-ca redaktora naczelnego
Miłosz Skiba
Wydawcy
Wojciech Szczepański
Marek Piórecki

www.echodnia.eu

Polska Press
Makroregion Południe, Radom
Redakcja ul. W. Krukowskiego 1, 26-600 Radom
tel/ fax 48 38 21 100 (centrala)
radom@echodnia.eu
Prezes Makroregionu
Dariusz Kołacz
Dyrektor reklamy oddziału
Sławomir Baćkowski
Biuro reklamy oddziału
tel. 500 324 230
Druk
Drukarnia ZPR Media S.A., 04-190 Warszawa, ul. Jubilerska 10

POLSKA PRESS GRUPA

Wydawca Polska Press Sp. z o.o.
ul. Domaniewska 45, 02-672 Warszawa,
tel. 22 201 44 00, fax: 22 201 44 10
p.o. Prezes Zarządu Polska Press Grupy
Elżbieta Żuraw
Redaktor naczelny Polska Press Grupy
Marek Twaróg
Projekt graficzny, dyrektor artystyczny PPG
Tomasz Bocheński
Dyrektor kolportażu PPG Tomasz Osoliński
Biuro Konsumenta PPG
biurokonsumenta@polskapress.pl, tel. 12 688 85 10

PBC

©® - umieszczenie takich dwóch znaków przy Artykule, w szczególności przy Aktualnym Artykule, oznacza możliwość jego dalszego rozpowszechniania tylko i wyłącznie po uiszczeniu opłaty zgodnie z cennikiem zamieszczonym na stronie www.echodnia.eu/tresci i w zgodzie z postanowieniami niniejszego regulaminu.

Tadeusz Płatek

Zmarł Anatolij Kaszpirowski. Pamiętam zahipnotyzowanych przez niego dziadków

Publicysta

Raz próbowano mnie zahipnotyzować w realu. 23 lata temu, w programie „Bar Bez Granic" w TV Polsat, którego byłem uczestnikiem. Twórcy programu uznali, że zaproszenie do programu na żywo hipnotyzera, po to, żeby zobaczyć co się stanie, jest świetnym pomysłem. Sceptyczny byłem. Bo jak niby nieznajomy facet miałby mną zawładnąć, w dodatku w grupie kilkunastu osób. Szybko jednak wpadłem w przerażenie, poczułem, że jego mowa uspokaja mnie i fizycznie paraliżuje na oczach sześciu milionów widzów. Otrząsnąłem się z trudem, jakbym sen przeganiał, wypiłem duszkiem szklankę wody i czujnie obserwowałem jak Agnieszka Frykowska odpłynęła, zaczęła gadać o jakimś dzieciństwie na plaży, a potem zamieniła się w most kataleptyczny, zesztywniała tak, że, położona horyzontalnie na dwóch oparciach krzeseł, opierając się na potylicy i czubkach pięt, trwała bez ruchu jak żywy stół. No, albo właśnie - most. Wtedy uwierzyłem w hipnozę.

Wcześniej, gdy miałem 10 lat, w niedzielne wieczory roku 1989 uwierzyć w sugestię nie byłem w stanie. Ale dziadkowie zahipnotyzowani na amen trwali przed wielkim pudłem dziadowskiego telewizora. Trwali jak posągi przed czarno-białym ekranem, wsłuchani w mowę ruska, a tak naprawdę polskiego lektora, Tomasza Knapika. To pośrednictwo - dla nich, głęboko wierzących katolików, przyzwyczajonych w rycie polskim, do nieustannego pośrednictwa Matki Boskiej - w niczym im nie przeszkadzało. W środku dnia suma, a wieczorem suma świecka, podprogowy koktajl nadziei, tuning siły ducha, tak potrzebny, w roku niepewności, czasie burzy przemian ustrojowych. Adin. Raz. Dwa. Dwa. Tri. Trzy.

AUTOPROMOCJA

Prenumeruj „Echo Dnia"

tel. 12 312 53 88
bok.prenumerata@polskapress.pl
prenumerata.echodnia.eu

POGODA

dziś
19°C/7°C

jutro
22°C/6°C

RADOM

Firma Kombud z Radomia z ważnym kontraktem kolejowym w Warszawie

Janusz Petz

Radomska spółka Zakłady Automatyki Kombud podpisały umowę ze spółką TORPOL w sprawie projektu wykonawczego, produkcją i zabudową urządzeń i systemów sterowania ruchem kolejowym w ramach modernizacji stacji Warszawa Wschodnia.

Inwestycja będzie również polegała na podłączeniu istniejących urządzeń, obsługujących ruch zarówno na linii podmiejskiej pomiędzy Warszawą Wschodnią a Warszawą Zachodnią jak i linią dalekobieżną pomiędzy Warszawą Wschodnią a Warszawą Centralną.

Warszawa Wschodnia każdego dnia obsługuje ruch dalekobieżny, regionalny i aglomeracyjny. Modernizacja stacji oraz infrastruktury towarzyszącej zwiększy możliwości eksploatacyjne całego węzła kolejowego i przygotuje go do obsługi rosnącego ruchu pasażerskiego w kolejnych latach.

W ramach inwestycji Kombud zrealizuje prace związane z zabudową i uruchomieniem urządzeń sterowania ruchem kolejowym. Obejmą one zarówno urządzenia przytorowe, jak i rozwiązania odpowiadające za nadzór oraz prowadzenie ruchu pociągów. Istotnym elementem projektu będzie również integracja nowych systemów SRK z dotychczasowymi, co pozwoli na sprawne zarządzanie ruchem w jednym z najbardziej obciążonych węzłów kolejowych w kraju. Wdrożone rozwiązania przyczynią się do zwiększenia bezpieczeństwa, niezawodności i przepustowości infrastruktury, usprawnią pracę kolejarzy i pozwolą na płynniejsze prowadzenie ruchu pociągów.

FOT. KOMBUD

To bardzo ważna inwestycja.

– Jesteśmy dumni, że będziemy częścią projektu o tak dużym znaczeniu dla rozwoju kolei w Polsce. Modernizacja Warszawy Wschodniej to jedna z najważniejszych inwestycji infrastrukturalnych realizowanych obecnie w kraju. To stacja, z której każdego dnia korzystają tysiące pasażerów, dlatego bezpieczeństwo i niezawodność systemów odpowiadających za prowadzenie ruchu kolejowego mają tutaj szczególne znaczenie. Do realizacji tego zadania wniesiemy doświadczenie zdobywane przy największych projektach SRK dla kolei i metra, a także kompetencje naszych polskich zespołów inżynierskich, które od lat rozwijają i wdrażają nowoczesne technologie dla infrastruktury kolejowej – mówi Artur Marcinkiewicz, prezes zarządu Zakładów Automatyki Kombud S.A.

Kombud Group Spółka Akcyjna łączy firmy dostarczające rozwiązania cyfrowe dla infrastruktury krytycznej i przemysłu.

RADOM

Nowe boisko przy szkole przy ulicy Kierzkowskiej w Radomiu otwarte

Izabela Kozakiewicz

W piątek, 2 października odbyło się oficjalne otwarcie wielofunkcyjnego boiska przy filii Publicznej Szkoły Podstawowej numer 15 na Kierzkowie w Radomiu.

Na sztucznej nawierzchni uczniowie mogą grać w piłkę nożną, koszykówkę czy siatkówkę. Już wypróbowali nowy obiekt.

Przy filii Publicznej Szkoły Podstawowej numer 15 przy ulicy Kierzkowskiej zostało wybudowane wielofunkcyjne boisko sportowe. Bezpieczna poliuretanowa nawierzchnia, oświetlenie i ogrodzenie pozwalają korzystać z boiska nie tylko podczas lekcji wychowania fizycznego, ale również po zajęciach. Został zagospodarowany także teren wokół boiska. Ułożono chodniki, są ławki, stojaki na rowery i zadbane trawniki.

- Mam nadzieję, że będzie to miejsce tętniące życiem, dające nowe możliwości mieszkańcom tej części miasta - powiedział Radosław Witkowski, prezydent Radomia.

Prezydent i jego zastępczyni Katarzyna Kalinowska w piątek, 2 października uczestniczyli w oficjalnym otwarciu boiska. Wspólnie z uczniami przecięli wstęgę. Później odbyły się rozgrywki.

Budowa boiska na Kierzkowie kosztowała ponad 730 tysięcy złotych. Miasto pozyskało na prace dofinansowanie z Ministerstwa Sportu i Turystyki oraz z budżetu Samorządu Województwa Mazowieckiego.

eprasa.pl 9362c75300

ZWOLEŃ

Trzy nowe domki letniskowe nad zalewem są już gotowe. To kolejny etap rozwoju bazy turystycznej

Zakończyła się budowa trzech nowych domków letniskowych nad zalewem w Zwoleniu. Obiekty przy ulicy Sportowej powiększyły bazę noclegową Ośrodka Sportu i Rekreacji. Inwestycja kosztowała ponad 500 tysięcy złotych.

Oprac. Patryk Samborski

Trzy drewniane, parterowe domki letniskowe powstały przy ulicy Sportowej, na terenie Ośrodka Sportu i Rekreacji nad zalewem. Obiekty mają zadaszone tarasy i zostały wyposażone w niezbędne instalacje oraz pełne wyposażenie, dzięki czemu są przygotowane do użytkowania. Prace wykonała firma Horton z Dziekanowa Polskiego.

Nowe domki zwiększają bazę noclegową w rejonie zalewu. Ich budowa jest kolejnym etapem zagospodarowania tego terenu, który w ostatnich latach przeszedł szereg zmian związanych z rozwojem infrastruktury rekreacyjnej i turystycznej.

Samorząd zdecydował się na dalszą rozbudowę bazy noclegowej po tym, jak dużym zainteresowaniem cieszyły się domki powstałe w ramach modernizacji Ośrodka Sportu i Rekreacji przeprowadzonej w 2024 roku.

FOT. FACEBOOK/ARKADIUSZ SULIMA

Uroczyste przecięcie wstęgi podczas otwarcia obiektów.

Wartość zakończonej inwestycji wyniosła ponad 500 tysięcy złotych. Prace zostały wykonane przy wsparciu środków z Europejskiego Funduszu Rolnego na rzecz Rozwoju Obszarów Wiejskich. Wsparcie wyniosło 278 tysięcy złotych. Władze Zwolenia podziękowały Zarządowi Stowarzyszenia „Dziedzictwo i Rozwój" za pomoc w przygotowaniu wniosku i wsparcie w walce o dofinansowanie.

W oficjalnym otwarciu uczestniczyli przedstawiciele Stowarzyszenia „Dziedzictwo i Rozwój", wykonawcy inwestycji firmy Horton, inspektor nadzoru budowlanego oraz przedstawiciele Państwowej Straży Pożarnej i Państwowej Inspekcji Sanitarnej. Służby i inspektor byli zaangażowani w przeprowadzenie wymaganych odbiorów po zakończeniu prac.

- Dziękuję wszystkim zaangażowanym w realizację tego przedsięwzięcia – od etapu przygotowania i pozyskania dofinansowania, przez wykonanie prac, aż po ich odbiór i dopuszczenie obiektów do użytkowania. Trzy nowe domki to kolejny element zagospodarowania naszego zalewu i dodatkowa oferta dla osób, które chcą spędzić tutaj swój wolny czas. Cieszę się, że krok po kroku zmieniamy i rozwijamy to miejsce. Chcemy, aby tereny nad zalewem były coraz lepiej przygotowane zarówno do codziennej rekreacji mieszkańców, jak i pobytu osób odwiedzających Zwoleń - mówi Arkadiusz Sulima, burmistrz Zwolenia.

Budowa trzech nowych domków jest kontynuacją inwestycji przeprowadzonych nad zalewem w Zwoleniu. W 2024 roku zakończyła się kompleksowa modernizacja tego terenu o wartości około 14 milionów złotych.

W ramach tamtego przedsięwzięcia powstały między innymi park linowy, wodny plac zabaw, drewniane tarasy z leżakami i huśtawkami, ścieżki spacerowe oraz kładka prowadząca w stronę lasu. Uruchomiono również domki letniskowe i pole kamperowe.

REKLAMA
0111548563

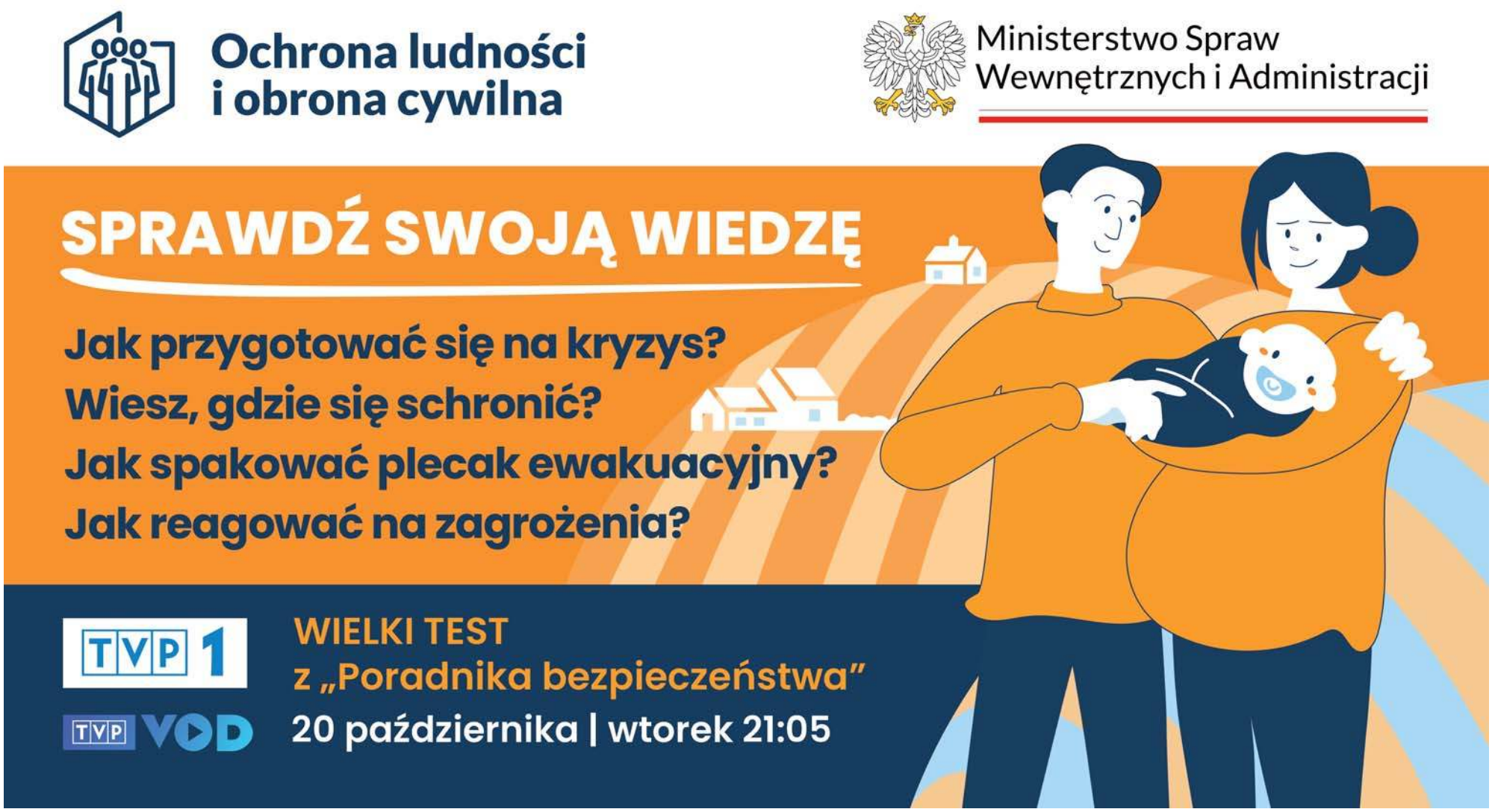

eprasa.pl 9362c75300

RADOM

Nowa restauracja „Kucharze" powstaje w centrum Radomia

Julia Sosnowska

W Radomiu powstaje nowa restauracja „Kucharze". Lokal ma łączyć tradycyjną polską kuchnię z nowoczesnym podejściem.

Na gastronomicznej mapie Radomia już wkrótce pojawi się nowe miejsce. Przy placu Konstytucji 3 Maja 8B trwa powstała restauracja „Kucharze", która ma wyróżniać się autorskim podejściem do tradycyjnej polskiej kuchni. Wielkie otwarcie odbędzie się w środę, 7 października, o godzinie 13.

Jeszcze kilka miesięcy temu wnętrze lokalu stanowiły puste ściany i wizualizacje, dziś przestrzeń nabiera charakteru, a kolejne elementy wystroju przybliżają właścicieli do otwarcia. Restauracja przeszła gruntowny remont.

- Tworzymy restaurację o nazwie Kucharze. Kucharze dlatego, że chcemy przedstawić przede wszystkim pracę kucharzy, pokazać jak to jest, że potrafią zrobić cuda, nie tylko na talerzu, ale też i klimatem i wszystkim wkoło. Mam nadzieję, że nam się to uda. Pomysłów było wiele, ale myślę i ja i moi wspaniali szefowie kuchni, że jest to taki troszeczkę brakujący element dla kulinarnej mapy Radomia, czyli polska kuchnia, stara, tradycyjna, w nowoczesnym wydaniu. Cały czas brniemy w naszą kulinarnię, jak to lubimy robić - zapowiada właściciel nowej restauracji „Kucharze".

Do twórców nowej restauracji „Kucharze" należy także włoska restauracja Casa Verde przy ulicy Szewskiej w Radomiu. W tym roku obchodziła swoje 5-lecie działalności.

Nowa restauracja „Kucharze" ma być miejscem, które połączy funkcję restauracyjną z przestrzenią do organizacji ważnych wydarzeń. W lokalu planowane są między innymi przyjęcia rodzinne, komunie, chrzciny czy spotkania w większym gronie.

FOT. KUCHARZE/FACEBOOK

Nowa restauracja „Kucharze" w centrum Radomia. Ma łączyć tradycyjną kuchnię z nowoczesnym podejściem.

RADOM

Jubileusz 50-lecia Muzeum Wsi Radomskiej. Uroczysta gala w Radomiu. Wielu gości i nagrody

Muzeum Wsi Radomskiej świętuje 50-lecie. Z tej okazji w piątek, 2 października odbyła się uroczysta gala jubileuszowa.

Dawid Owczarek

FOT. DAWID OWCZAREK

To była wyjątkowa gala, która pozostanie w sercach ludzi kultury związanych z Muzeum Wsi Radomskiej na długo.

Gala odbyła się w sali koncertowej Zespołu Szkół Muzycznych imienia Oskara Kolberga w Radomiu. Były wspomnienia, podziękowania, odznaczenia i wzruszające historie ludzi, którzy przez lata tworzyli to wyjątkowe miejsce.

W wydarzeniu uczestniczyli przedstawiciele władz województwa i samorządu, instytucji kultury, muzeów, a także osoby od lat związane z Muzeum Wsi Radomskiej.

Wśród zaproszonych gości znaleźli się między innymi biskup radomski Marek Solarczyk, przedstawiciel wojewody mazowieckiego Mariusza Frankowskiego – kierownik Delegatury Mazowieckiego Urzędu Wojewódzkiego w Radomiu Rafał Molga, a także przedstawiciele władz Mazowsza: marszałek Adam Struzik, wicemarszałek Rafał Rajkowski oraz radni województwa mazowieckiego Magdalena Nowacka i Leszek Przybytniak.

Na jubileuszu pojawił się także były poseł i były wojewoda radomski Jan Rejczak wraz z małżonką oraz wiceprezydent Radomia Bartosz Bednarczyk.

Nie zabrakło również przedstawicieli samorządów.

Ważnym gościem uroczystości był Witold Bujakowski, kierownik Delegatury Mazowieckiego Wojewódzkiego Konserwatora Zabytków, a jednocześnie przewodniczący Rady Muzealnej Muzeum Wsi Radomskiej. W gali uczestniczyli także członkowie Rady Muzealnej.

Wśród zaproszonych instytucji znalazł się Narodowy Instytut Kultury i Dziedzictwa Wsi, reprezentowany przez dyrektor Ninę Sabę oraz zastępcę dyrektora Elżbietę Oliwińską-Kasę. Obecni był również dyrektor Dariusz Piątek z Wojewódzkiego Ośrodka Ruchu Drogowego w Radomiu.

Podczas gali wspomniano także osoby od lat związane z Muzeum Wsi Radomskiej. Wśród nich znalazła się Małgorzata Jurecka, była dyrektor placówki, a także Robert Rutkowski, były zastępca dyrektora do spraw administracyjno-technicznych.

Jednym z ważnych punktów jubileuszowego spotkania było wręczenie medali Pro Masovia. Marszałek Adam Struzik uhonorował Medalami Pamiątkowymi „Pro Masovia" pięcioro pracowników Muzeum: Magdalenę Pawelec, Katarzynę Szymańską, Agnieszkę Zarychtę-Wójcicką, Grzegorza Wojtysiaka i Andrzeja Żytnickiego. Dyplomy uznania marszałka otrzymali: Katarzyna Bochyńska-Wojdył, Dominika Lefek, Kinga Szewczyk, Norbert Chałupka, Kamil Szpunar, Waldemar Warchoł, Paweł Wójcicki i Grzegorz Ziółek. Niespodzianką było dodatkowe uhonorowanie Zbigniewa Adama Skuzy, wieloletniego kustosza Muzeum Wsi Radomskiej. Jego nazwisko jest mocno związane z historią i rozwojem radomskiego skansenu.

Jubileusz był również okazją do podziękowania osobom i instytucjom, które przez lata wspierały rozwój Muzeum Wsi Radomskiej. Dyrektor Ilona Jaroszek wraz z zastępcami - Zbigniewem Skuzą i Jakubem Łuczyckim - wyraziła wdzięczność przedstawicielom władz, partnerom, współpracownikom i przyjaciołom instytucji.

0011591627

Rodzinie i Przyjaciołom

wyrazy głębokiego współczucia
z powodu śmierci

Pani

Barbary Wnuk-Biały

Sędziego Sądu Rejonowego w Ostrowcu Świętokrzyskim w stanie spoczynku

składają:

*Prezes, Wiceprezes, Dyrektor,
Sędziowie oraz pracownicy
Sądu Rejonowego w Ostrowcu Świętokrzyskim*

GMINA JEDLIŃSK

Pożar stodoły, strażacy ugasili płomienie

Antoni Sokołowski

W czwartek po południu 1 października wybuchł pożar stodoły w Mokrosęku w gminie Jedlińsk. Z ogniem walczyło pięć zastępów straży pożarnych, budynek spłonął niemal do szczętu.

Pożar we wsi Mokrosęk w gminie Jedlińsk, wybuchł w czwartek, 1 października, około godziny 16.05. Płomienie szybko objęły budynek. Z ogniem walczyła jednostka Państwowej Straży Pożarnej z Radomia, a także cztery jednostki Ochotniczych Straży Pożarnych - z Jedlińska, Wsoli, Ludwikowa, Nowych Zawad.

Stodoła się spaliła, a w niej drobny sprzęt rolniczy, w tym kosiarka. Nikt nie ucierpiał w tym pożarze. Wstępnie straty oszacowano na 30 tysięcy złotych. Trwa ustalanie przyczyn pożaru.

FOT. OSP JEDLIŃSK

Strażacy gasili w czwartek pożar stodoły w gminie Jedlińsk. Z ogniem walczyło pięć zastępów.

eprasa.pl 9362c75300

REKLAMA 0011591453

Fundusze Europejskie dla Polski Wschodniej | Rzeczpospolita Polska | Dofinansowane przez Unię Europejską | PKP POLSKIE LINIE KOLEJOWE S.A.

Drogowe zmiany przy kolejowej „ósemce”

Trwa kompleksowa modernizacja linii kolejowej nr 8 na odcinku Skarżysko-Kamienna – Tumlin. To część największej inwestycji Polskich Linii Kolejowych S.A. w województwie świętokrzyskim, obejmującej odcinek od Kozłowa przez Kielce do Skarżyska-Kamiennej. Od 5 października kierowców w Suchedniowie, a od 12 października także mieszkańców Chrustów, czekają zmiany w organizacji ruchu przy przejazdach kolejowo-drogowych.

Szybsze podróże, większe bezpieczeństwo w ruchu kolejowym i drogowym oraz lepsza dostępność kolei dzięki nowoczesnej infrastrukturze pasażerskiej – takie będą efekty prac prowadzonych na najważniejszej linii kolejowej w regionie.

5 października 2026 r. rozpocznie się przebudowa przejazdu kolejowo-drogowego w ciągu drogi wojewódzkiej nr 751 w Suchedniowie. Na ten czas przywrócony zostanie ruch samochodów osobowych pod modernizowanym wiaduktem kolejowym w ciągu drogi gminnej w Krzyżce.

Wyznaczone zostaną dwie oznakowane trasy objazdowe: dla pojazdów o dopuszczalnej masie całkowitej do 3,5 t oraz dla pojazdów do 12 t.

Piesi będą mogli przechodzić przez przejazd przez cały czas trwania prac, jednak należy liczyć się z lokalnymi utrudnieniami. Prosimy o zachowanie szczególnej ostrożności w rejonie placu budowy.

Po zakończeniu pierwszej fazy prac przejazd zostanie ponownie otwarty dla samochodów. Ze względu na różnicę wysokości torów obowiązywać na nim będzie ograniczenie prędkości. Jednocześnie wiadukt w Krzyżce zostanie ponownie zamknięty dla ruchu.

12 października 2026 r. rozpocznie się przebudowa przejazdu kolejowo-drogowego w ciągu drogi wojewódzkiej nr 750 w Chrustach (gmina Zagnańsk). Na czas prac przejazd zostanie zamknięty zarówno dla pojazdów, jak i dla pieszych.

Dla kierowców wyznaczony zostanie oznakowany objazd z drogi wojewódzkiej nr 750 ulicami Spacerową i Przemysłową.

Piesi będą mogli bezpiecznie przejść przez tory w ciągu ul. św. Jana Pawła II. Prosimy o stosowanie się do oznakowania i zachowanie szczególnej ostrożności w rejonie placu budowy.

Modernizacja odcinka Skarżysko-Kamienna – Tumlin obejmuje ułożenie ponad 62 km torów, wymianę sieci trakcyjnej i instalację nowych systemów sterowania ruchem kolejowym. Powstaną nowoczesne perony na stacjach Suchedniów, Łączna i Zagnańsk oraz na przystankach Skarżysko Zachodnie, Suchedniów Północny i Berezów. Przebudowanych zostanie 37 obiektów inżynieryjnych, w tym wiadukty i przejazdy kolejowo-drogowe.

Projekt „Prace na linii kolejowej nr 8 na odcinku Skarżysko-Kamienna – Kielce – Kozłów, etap I: Skarżysko-Kamienna – Tumlin” jest dofinansowany przez Unię Europejską w ramach programu Fundusze Europejskie dla Polski Wschodniej.

Przebudowa przejazdu kolejowo-drogowego w miejscowości Chrusty

od 12 października 2026 r.

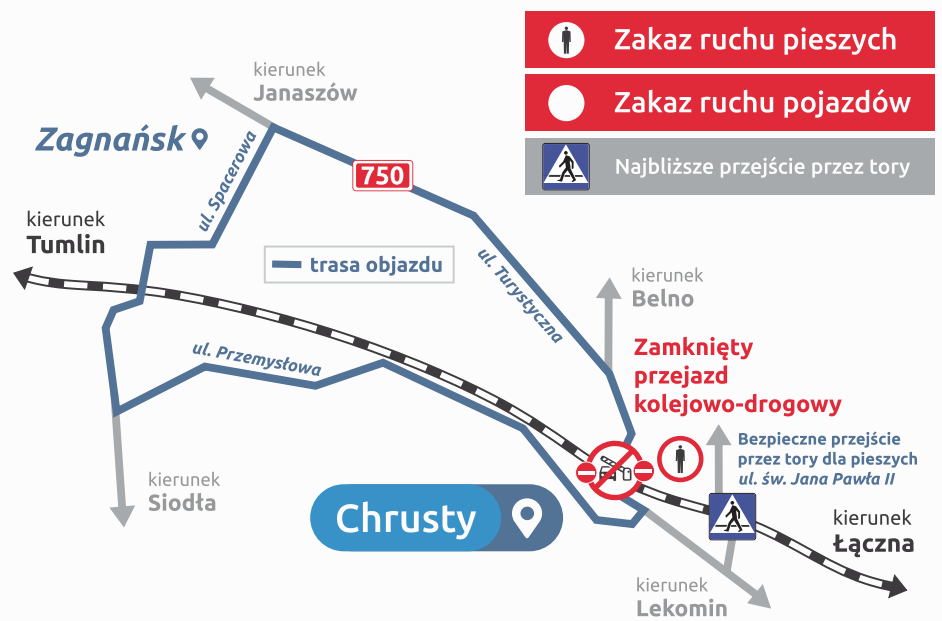

ZMIANA ORGANIZACJI RUCHU

Od **5 października 2026 r.** rozpocznie się przebudowa przejazdu kolejowo-drogowego w ciągu drogi wojewódzkiej nr 751 w Suchedniowie.

UWAGA! Od 5 października 2026 r., w związku z przebudową przejazdu kolejowo-drogowego na drodze wojewódzkiej nr 751 w Suchedniowie oraz wiaduktu kolejowego w Krzyżce, obowiązuje tymczasowa organizacja ruchu.

Od 12 października 2026 r., w związku z przebudową przejazdu kolejowo-drogowego na drodze wojewódzkiej nr 750 w Chrustach, przejazd jest zamknięty dla pojazdów i pieszych. Objazd prowadzi ulicami Spacerową i Przemysłową, a piesi mogą przejść przez tory w ciągu ul. św. Jana Pawła II. Prosimy o stosowanie się do oznakowania i korzystanie z wyznaczonych objazdów. Przepraszamy za utrudnienia i dziękujemy za wyrozumiałość.

PKP Polskie Linie Kolejowe S.A. ul. Targowa 74, 03-734 Warszawa
www.plk-sa.pl / www.plk-inwestycje.pl / www.portalpasazera.pl
www.mapadotacji.gov.pl / www.plk-polskawschodnia.pl

Projekt „Prace na linii kolejowej nr 8 na odcinku Skarżysko-Kamienna – Kielce – Kozłów, etap I: Skarżysko-Kamienna – Tumlin" jest dofinansowany przez Unię Europejską w ramach programu Fundusze Europejskie dla Polski Wschodniej.

eprasa.pl 9362c75300

FOKUS

• **Maksymalne ceny paliw w poniedziałek** wyniosą: benzyny 95 – 6,73 zł za 1 l; benzyny 98 – 7,59 zł; oleju napędowego – 7,88

POLITYKA

Prezydent zrobił krok w tył i podpisał ustawę dotyczącą cen paliw na stacjach

Koniec wojny o paliwa. Prezydent podpisał ustawę, dzięki której za benzynę i olej napędowy płacimy mniej. Opozycja nie kryje konsternacji, politycy obozu rządzącego triumfują

Dorota Kowalska

Dla większości polityków – tak koalicji rządzącej, jak i opozycji – to było jednak spore zaskoczenie. Prezydent Karol Nawrocki podpisał ustawę o nadmiarowych zyskach koncernów paliwowych, która ma sfinansować obniżkę cen paliw. Zapowiedział przy tym skierowanie ustawy do Trybunału Konstytucyjnego do kontroli w trybie następczym.

Co ciekawe, jeszcze 22 września Nawrocki przekonywał, że ustawa jest niekonstytucyjna.

– Ta ustawa jest niekonstytucyjna i ja jestem zawiedziony premierem Tuskiem, że mając dobrą propozycję ustawową z Pałacu Prezydenckiego, nie chce jej po prostu przyjąć, czy nie chce doprowadzić do tego, że zostanie ona przyjęta przez polski parlament i wówczas ją podpiszę – mówił prezydent.

Dodał, że „kierowcy są wzięci za zakładnika". – Płacimy tak wysokie ceny paliwa tylko dlatego, że premier chce na mnie wymóc, abym podpisał niekonstytucyjną ustawę - tłumaczył Nawrocki.

Nagle jednak prezydent zmienił zdanie i ustawę podpisał. Chociaż, jak podkreślił w swoim orędziu, nie wycofuje swoich zastrzeżeń co do niej. Podkreślił, że podpisując ustawę, „w imieniu Polaków stawia przy tym konkretne oczekiwania".

FOT. PAP/MARCIN BIELECKI

Prezydent zmienił zdanie i ustawę podpisał. Chociaż, jak podkreślił w swoim orędziu, nie wycofuje swoich zastrzeżeń co do niej

Decyzja prezydenta wywołała z jednej stronę konsternację po stronie opozycji, z drugiej niekrytą satysfakcję polityków obozu rządzącego. „To nie ja wygrałem. Wygrali Polacy, którzy już w weekend zapłacą mniej za paliwa" – napisał na X premier Donald Tusk. Pozwolił sobie też na małą złośliwość. W mediach społecznościowych umieścił film, na którym widać, jak spaceruje przed bramą Belwederu, uśmiecha się i puszcza oko do kamery. „I po co było tak rumakować?" – pyta.

– To jest już cudowanie na poziomie kabaretu! – nie krył oburzenia poseł Zbigniew Kuźmiuk z PiS.

– Premier 38-milionowego kraju błąka się pod bramą Belwederu z kubkiem kawy... Przecież tam, po pierwsze, prezydent nie urzęduje. Poza tym tego rodzaju hasła, jak rumakowanie, są po prostu niepoważne – dodał.

„Nie można ustępować! Prezydent Karol Nawrocki ugina kolana i pod presją obywateli podpisuje rządową ustawę, która pozwoli obniżyć ceny na stacjach paliw. Po spadkach zaufania strach zajrzał w oczy prezydenckiej ekipy" – napisała minister klimatu i środowiska Paulina Hennig-Kloska.

Poseł Lewicy Tomasz Trela stwierdził, że prezydent Nawrocki został po prostu „przyparty do muru". „Konsekwencja i determinacja zawsze przynoszą efekty, z Karolem Nawrockim właśnie tak trzeba. My pracujemy dla ludzi, prezydent niech nie przeszkadza!" – zaapelował.

Z kolei minister spraw zagranicznych Radosław Sikorski stwierdził w rozmowie w TVN24, że „jest oszołomiony ilością ekonomicznych nonsensów i bezczelnością tego orędzia". – Pan prezydent nie raczył wspomnieć, skąd się wzięły wysokie ceny benzyny. Wzięły się z wojny w Zatoce Perskiej, ze zwyżki cen ropy, ze zwyżki cen frachtu, to po pierwsze. Po drugie, słusznie mówił o tym, że mamy zbyt wysoki deficyt już od poprzedniego rządu, a jednocześnie mówił, że nie pozwoli sfinansować obniżek cen benzyny z zysków korporacji naftowych – powiedział.

Przemysław Czarnek oraz Jacek Sasin zaczęli natychmiast żądać od rządu drastycznych obniżek cen na stacjach, wypominając obietnicę „paliwa po 5,19 zł".

Swojego rozczarowania decyzją prezydenta nie kryli za to politycy Konfederacji.

PAP

KRÓTKO

Sejm

PiS chce odwołania ministra finansów

W piątek wiceszef PiS Przemysław Czarnek zapowiedział, że klub PiS złoży w Sejmie wniosek o wotum nieufności dla ministra finansów i gospodarki Andrzeja Domańskiego. Jako powód za odwołaniem Domańskiego poseł PiS wymienił m.in. „kryzys na wszystkich możliwych płaszczyznach, w tym w rolnictwie", który – jak ocenił – jest powodowany przez stan finansów publicznych. **PAP**

Żegluga

GUS: do polskich portów morskich zawinęło w 2025 r. 20,3 tys. statków

Do polskich portów morskich w 2025 r. zawinęło 20,3 tys. statków, o 1,3 proc. więcej niż rok wcześniej. Obroty ładunkowe wzrosły o 3,2 proc. do 128,2 mln ton – wynika z wyliczeń Głównego Urzędu Statystycznego. Łączna nośność obsłużonych jednostek wyniosła 235,8 mln ton i była o 4,6 proc. wyższa niż w 2024 r. Najwięcej jednostek wpłynęło do polskich portów pod banderami polską (4,7 tys.), cypryjską (3,4 tys.), niemiecką (1,6 tys.) i holenderską (1,2 tys.). **PAP**

Kujawsko-pomorskie

Nie żyje paralotniarz, który wpadł do Wisły

Tragicznie zakończył się lot 59-letniego paralotniarza, który w sobotę wpadł do Wisły w Rozgartach koło Grudziądza (woj. kujawsko-pomorskie). Mężczyzna wydobyty z wody przez strażaków zmarł w drodze do szpitala. Na brzegu podjęto resuscytację, która była kontynuowana w karetce. Wyjaśnianiem przyczyn i okoliczności zdarzenia zajmie się prokuratura i policja oraz Państwowa Komisja Badania Wypadków Lotniczych. **PAP**

PAP/PAWEŁ SUPERNAK

Putin eskaluje, bo myśli, że się go przestraszymy, bo myśli, że uda mu się nas zastraszyć – nie dajmy się zastraszyć, nie słuchajmy, także tu w Polsce, ruskich onuc i ich pożytecznych idiotów

RADOSŁAW SIKORSKI, szef MSZ

TOPR

Seria wypadków w Tatrach, nie żyje turysta

Karolina Wrońska

Do serii poważnych wypadków doszło w sobotę w Tatrach. W rejonie Zawratu zginął turysta, który upadł na zlodowaciałym śniegu.

W sobotę przed południem w rejonie Koziej Przełęczy oraz Zawratu doszło do upadków z dużej wysokości na twardy, zlodowaciały śnieg. Obaj poszkodowani, z ciężkimi obrażeniami, zostali przetransportowani śmigłowcem TOPR do zakopiańskiego szpitala.

Kolejne działania ratowników dotyczyły dwóch osób, które spadły w Żlebie Kulczyńskiego. TOPR interweniował także po urazie nogi na Przełęczy Małołąckiej oraz podczas ewakuacji turystki ze szlaku pomiędzy Zawratem a Świnicą.

Ratownicy przypominają, że w stromym terenie wysokogórskim raczki nie są odpowiednim sprzętem. Osoby bez doświadczenia, odpowiednich umiejętności i właściwego wyposażenia powinny zrezygnować z wyjścia w wyższe partie Tatr. PAP

MEDIA SPOŁECZNOŚCIOWE

Brzoska wściekły. Internet „uśmiercił" mu żonę

Tomasz Dereszyński

Media społecznościowe nie mogą być miejscem takich wpisów. Uśmiercono żonę miliardera Rafała Brzoski. Szef InPostu prosi o pomoc wicepremiera Krzysztofa Gawkowskiego. W niedzielę podobny los (prawie uśmiercenia) spotkał Martę Nawrocką, żonę prezydenta RP Karola Nawrockiego.

„Ponownie „uśmiercana" dzisiaj moja żona! Tym razem na Youtube. !!!! Skur...stwo! Nie ma innej opcji jak wdrożenie natychmiastowe procedur #KYC dla dużych platform – zespół sprawdzamy.com zaproponował szybkie i skuteczne zmiany prawa, by raz na zawsze skończyć ze scamem i deepfejkami w Polsce! Wielkie platformy śmieją się i plują nam wszystkim w twarz!" – napisał w sobotę na portalu X miliarder.

Rafał Brzoska zaapelował też do m.in. wicepremiera Krzysztofa Gawkowskiego o reakcję. Wiele zależy w tej sprawie od gigantów medialnych takich jak Google, Facebook i Instagram.

eprasa.pl 9362c75300

MATERIAŁ INFORMACYJNY POWIATU RADOMSKIEGO

0011592309

Powiat Radomski wybudował ostatni odcinek drogi powiatowej Radom - Gębarzów - Polany ze wsparciem z Funduszy Europejskich

Ostatni odcinek 5,6 kilometra drogi powiatowej nr 3539W Radom - Gębarzów - Polany został gruntownie rozbudowany. W czwartek, 1 października odbyło się oficjalne otwarcie jednej z największych inwestycji drogowych Powiatu Radomskiego ostatnich lat. Jej wartość to ponad 27,2 miliona złotych, z czego blisko 23 miliony złotych stanowi dofinansowanie z Funduszy Europejskich.

To trzeci, ostatni etap modernizacji jednej z ważniejszych dróg powiatowych prowadzących od granic Radomia w kierunku Gębarzowa i Polan. Rozbudowany odcinek przebiega przez teren gmin Kowala, Skaryszew i Wierzbica. Jezdnia została poszerzona do siedmiu metrów oraz wzmocniono konstrukcję nawierzchni jezdni. Powstały też chodniki, drogi dla pieszych i rowerów, przebudowano skrzyżowania oraz wykonano nowe oznakowanie. W Józefowie, na skrzyżowaniu z dawną drogą wojewódzką nr 733, powstało duże rondo. Inwestycja objęła także budowę kanalizacji deszczowej, rowów przydrożnych i zbiorników retencyjnych oraz kanału technologicznego, a także przebudowę kolidujących sieci. Rondo i przejścia dla pieszych otrzymały nowe oświetlenie.

Wygodnie i bezpiecznie

– To bardzo ważna inwestycja, przede wszystkim dla mieszkańców, którzy codziennie korzystają z tej drogi. Mówimy o blisko 5,6 kilometra całkowicie przebudowanej trasy, ale także o chodnikach, ciągach pieszo-rowerowych, bezpiecznych skrzyżowaniach i nowym rondzie. Wartość zadania przekroczyła 27 milionów złotych, z czego blisko 23 miliony pozyskaliśmy z funduszy europejskich. To pokazuje, że potrafimy skutecznie sięgać po środki zewnętrzne i realizować inwestycje, które bez takiego wsparcia byłyby dla samorządu bardzo trudne do udźwignięcia – mówił Waldemar Trelka, starosta radomski.

Cały projekt ma wartość ponad 27,2 miliona złotych. Blisko 23 miliony złotych, czyli 85 procent kosztów, pochodzi z programu Fundusze Europejskie dla Mazowsza 2021–2027. Wkład własny współfinansowały również samorządy, przez których teren przebiega droga: gminy Kowala i Wierzbica.

– Ta inwestycja bardzo zmienia codzienne funkcjonowanie mieszkańców. Mamy nie tylko nową, bezpieczną jezdnię, ale również chodniki i infrastrukturę dla rowerzystów. To droga, z której każdego dnia korzystają mieszkańcy kilku gmin, dlatego cieszy mnie, że dzięki współpracy samorządów udało się doprowadzić tak duże przedsięwzięcie do końca – mówiła Agnieszka Jastrzębska, wójt gminy Wierzbica.

– Ta droga była bardzo potrzebna mieszkańcom i długo na tę inwestycję czekaliśmy. Dzisiaj możemy się cieszyć nie tylko z nowej nawierzchni, ale przede wszystkim z poprawy bezpieczeństwa, zwłaszcza pieszych. To bardzo ważne, że tak duże zadanie udało się wspólnie zrealizować – mówił Dariusz Chruślak, przewodniczący Rady Gminy Kowala.

Gratulacje od marszałka

Podczas uroczystości Dariusz Piątek przekazał staroście Waldemarowi Trelce list gratulacyjny od Adama Struzika, marszałka województwa mazowieckiego.

– To inwestycja oczekiwana przez mieszkańców od wielu lat. Efekt jest bardzo dobry, a trzeba pamiętać, że przedsięwzięcie było duże i skomplikowane. Dziękuję wszystkim, którzy pracowali przy przygotowaniu i realizacji tego zadania – podsumował Zdzisław Mroczkowski, przewodniczący Rady Powiatu w Radomiu.

Za przygotowanie i prowadzenie inwestycji odpowiadał Powiatowy Zarząd Dróg Publicznych w Radomiu. Wykonawcą robót było Przedsiębiorstwo Robót Inżynieryjnych „Fart" z Kielc. Przebudowa jest kolejnym etapem modernizacji całego, około 15-kilometrowego ciągu Radom – Gębarzów – Polany. W poprzednich latach wykonano już inne fragmenty trasy, w tym odcinek za Bardzicami oraz rondo w Gębarzowie.

Otworzyły przedszkolaki

Uroczystość rozpoczęła się przy przejściu dla pieszych obok Zespołu Szkolno-Przedszkolnego w Zalesicach. Symbolicznego otwarcia przebudowanej drogi dokonały przedszkolaki z grup Krasnoludki i Mądre Sowy wraz ze swoimi nauczycielkami. Dzieci jako pierwsze przeszły przez jezdnię po nowym przejściu dla pieszych. Następnie drogę poświęcił ks. Bogdan Siurnik, proboszcz parafii pw. św. Judy Tadeusza w Dąbrówce Warszawskiej.

W otwarciu uczestniczyli między innymi wójt gminy Wierzbica Agnieszka Jastrzębska, zastępca burmistrza Skaryszewa Daniel Rogala oraz – w imieniu wójta gminy Kowala Wiesława Pachniewskiego – przewodniczący Rady Gminy Dariusz Chruślak wraz z radnymi. Obecni byli również Tomasz Różycki, dyrektor Zespołu Szkolno-Przedszkolnego w Zalesicach wraz z nauczycielami i uczniami, a także sołtysi miejscowości położonych wzdłuż przebudowanej trasy na czele z Magdaleną Rywacką, sołtys Zalesic oraz przedstawiciele Ochotniczych Straży Pożarnych, a wśród nich m.in. Mieczysław Gębski, prezes OSP w Kowali oraz Józef Pajek, prezes OSP Bardzice.

Projekt dofinansowany jest z Europejskiego Funduszu Rozwoju Regionalnego i realizowany jest w ramach programu Fundusze Europejskie dla Mazowsza 2021-2027 Priorytet IV Fundusze Europejskie dla lepiej połączonego i dostępnego Mazowsza, działanie 4.1 Transport regionalny i lokalny typ projektów: budowa i przebudowa dróg powiatowych i gminnych.

Należy podkreślić, że roboty budowlane w ramach ww. umowy były realizowane z poszanowaniem zasad ochrony środowiska i efektywnego gospodarowania zasobami oraz zgodnie z Wytycznymi dotyczącymi realizacji zasad równościowych w ramach funduszy unijnych na lata 2021-2027, w tym zgodnie ze Strategiami dostępności dla polityki spójności 2021-2027.

Fundusze Europejskie dla Mazowsza | Rzeczpospolita Polska | Dofinansowane przez Unię Europejską | Mazowsze. serce Polski

eprasa.pl 9362c75300

PROGRAMOWO

G. 15:55

Gliniarze

Polsat

Podczas spotkania dwóch nastolatków jeden z nich zostaje napadnięty i brutalnie pobity przez trójkę zamaskowanych sprawców. Podczas śledztwa okazuje się, że była dziewczyna pobitego chłopaka została niedawno zgwałcona na imprezie, na której przebywał też późniejszy poszkodowany w napadzie. Wszystko wskazuje na to, że pobicie byłą zemstą właśnie za gwałt. Ale czy samozwańczy sąd nie odbył się zbyt pochopnie? Tymczasem Woźniak wciąż nie może odpuścić poszukiwań Majki. Jak głęboko posunie się w swoim śledztwie?

G. 16:50

Szpital św. Anny

TVN

Maciek przywozi na SOR nieprzytomnego, pijanego Olka. Mirek Rogowski zajmuje się chłopcem. Jego stan jest na tyle poważny, że trafia na OIOM. Kasia czuwa przy Olku i Maćku, który obawia się skutków nocnego zdarzenia i winą obarcza konflikt z synem. Zyta otrzymuje wiadomość od ojca. Na oddział trafiają także przewlekle chory chłopiec z podejrzeniem zapalenia nerek oraz kobieta z podejrzeniem choroby Alzheimera.

G. 20:05

BARWY SZCZĘŚCIA

TVP 2

Rodzina Pyrków w dalszym ciągu jest zmuszona tolerować w swoim domu obecność Adasia – bezdomnego narkomana, którego sprowadzili Wilkowie. Równolegle Joasia mierzy się z poważnym problemem. Okazuje się, żeznalezienie dla Emila korepetytora z matematyki tuż przed egzaminami to zadanie graniczące z cudem. Trudności w realizacji tej misji bynajmniej jej nie zniechęcają... Z kolei Malwina planuje kolejne kosztowne zabiegi medycyny estetycznej. Jej zamiary, a konkretnie ich niemały koszt, wzbudzają wyraźny niepokój Hermana. W tym samym czasie Kolski otrzymuje niespodziewaną nominację do nagrody dla fizjoterapeuty roku. Tymczasem Kasia nieustannie martwi się o Ksawerego. Z tego powodu ukrywa w rzeczach syna lokalizator w nadziei, że posłużą jako przydatne zabezpieczenie na wypadek kolejnej próby ucieczki. Jej pobyt w Brzezinach zostaje zakłócony przez ponowne spotkanie z Janką, którą Górka zastaje we własnym domu u boku Mariusza. Sytuację pogarsza fakt, że Karpiuk prosi partnerkę o nawiązanie z dziewczyną współpracy biznesowej, polegającej na pomocy w dystrybucji uprawianych przez nią warzyw.

G. 18:15

Zbrodnie na wybrzeżu

Ale Kino+ HD

„Zbrodnie na wybrzeżu" to niemiecka produkcja kryminalna nakręcona w 2023 r. Akcja serialu rozgrywa się w spokojnej miejscowości nad Morzem Północnym. Para śledczych – policjantka Femke Folkmer i śledczy wydziału zabójstw Tjark Wolf – badają tajemnicze zaginięcia i morderstwa, które mają miejsce na malowniczym fryzyjskim wybrzeżu. W rolach głównych występuje Pia-Micaela Barucki (jako policjantka Femke) oraz Hendrik Duryn (w roli śledczego Tjarka).

G. 20:50

M jak miłość

TVP 2

Maria proponuje mężowi udział w terapii dla par. Z kolei Joanna błaga Artura o kolejne spotkania, deklarując, że nie może bez ukochanego ani oddychać, ani tym bardziej żyć. Gdy Dobrzańska zjawia się w przychodni, Rogowski znów chwyta kochankę w ramiona. A wtedy w drzwiach gabinetu... nagle staje jego żona. Tymczasem Franek wyznaje Bartkowi, że znów odebrał wiadomość od ojczyma – tym razem wysłaną z aresztu – który zapowiedział, że chce zdradzić mu jakąś tajemnicę.

G. 20:15

Na Wspólnej

TVN

Weronika odwiedza Ewelinęi przyprowadza Jagodę. Dziewczyna oznajmia, że powie policji prawdę – to ona zraniła ojca w jej obronie! Kalska błaga córkę, by tego nie robiła, ale Jagoda jest nieugięta. Olszewska z Roztocką towarzyszą jej na komendzie. Tadeusiak z niedowierzaniem słucha wstrząsającej relacji Jagody. Marta i Fabian goszczą w programie matkę chłopca, który został potrącony przez pirata drogowego. Kiedy kobieta opowiada o synku skazanym na wózek inwalidzki, nagle Fabian zaprasza do studia... sprawcę wypadku! Gościni Marty jest w szoku, a Leśniewska jest oburzona. Bogdan przywozi ze Szwajcarii córeczkę. Włodek ciepło wita wnuczkę. Michalinka jest zachwycona i oświadcza, że... chce zamieszkać u taty! Berg jest gotów zrobić wszystko, by przekonać Joannę do powrotu. Zadanie utrudnia fakt, że ma dobrą pracę w Szwajcarii.

eprasa.pl 9362c75300

KRZYŻÓWKA NR 153

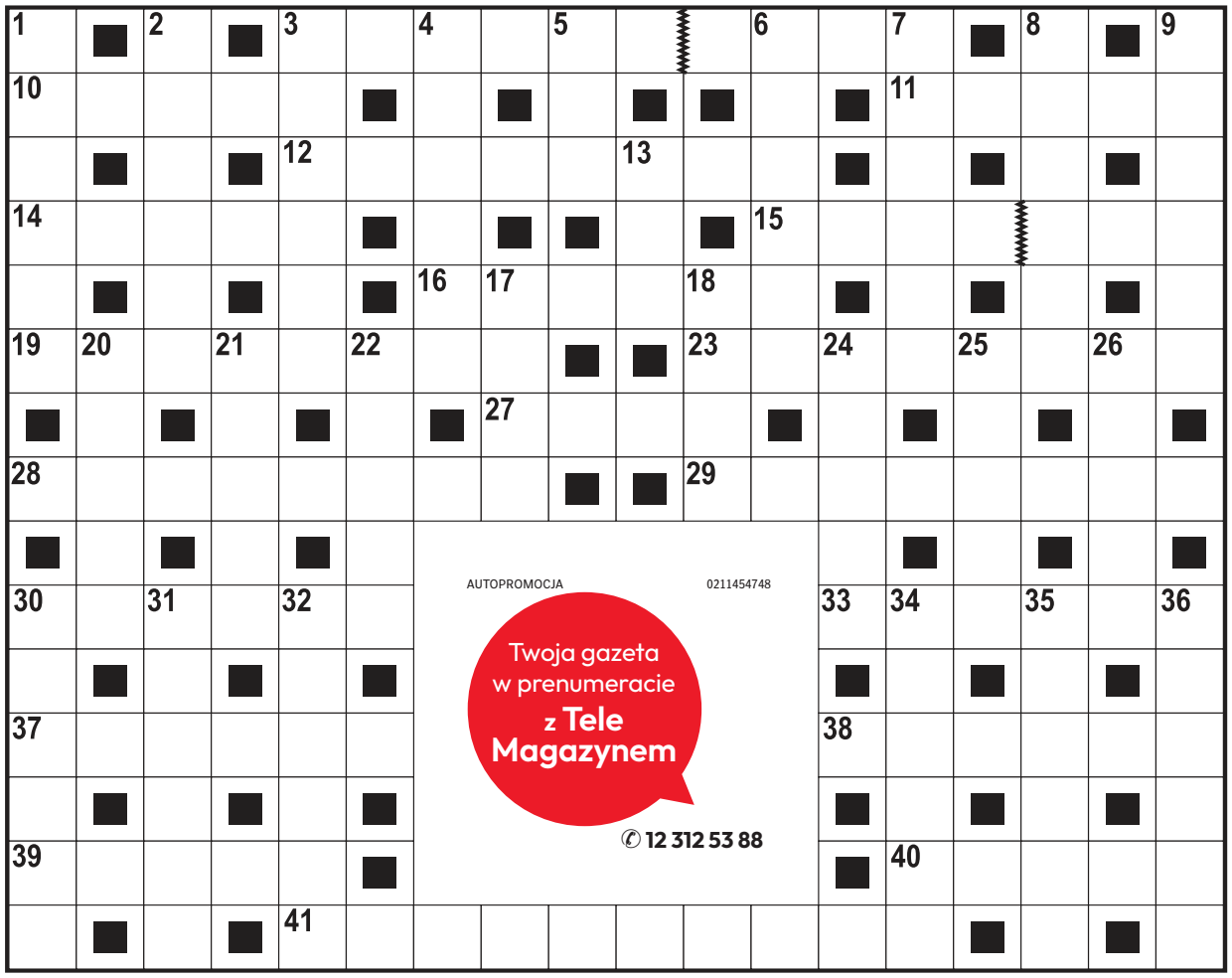

Poziomo:

3) bardzo silny, niepohamowany apetyt,
10) siwy ptak wśród krukowatych,
11) egipska bogini, żona Ozyrysa,
12) krótka broń palna,
14) narzędzie rzeźbiarza lub stolarza,
15) małżonka Johna Lennona,
16) egipski władca z powieści Bolesława Prusa,
19) mięso wołowe lub cielęce z kością,
23) dawny właściciel karczmy,
27) siła magiczna mogąca komuś lub czemuś szkodzić,
28) miejsce chwilowego postoju statków,
29) grecka bogini miłości, żona Hefajstosa,
30) producent szynki i baleronu,
33) ceramiczny materiał ogniotrwały,
37) stos desek lub gazet,
38) daje początek strumieniowi,
39) chęć do pracy, zapał,
40) odważny młody mężczyzna lub dawny polski motocykl,
41) dodatkowe 60 minut w pracy.

Pionowo:

1) pospolity krzew, gatunek derenia o niejadalnych owocach,
2) napój mleczno-owocowy,
3) dawna choroba dam z towarzystwa,
4) gładka powierzchnia wody,
5) toczy walkę z dobrem,
6) sąsiad Litwina i Estończyka,
7) duchowny bez pełnych święceń,
8) sposób wysławiania się,
9) unika potraw mięsnych, wegetarianin,
13) swoboda w zachowaniu,
17) mocny argument w negocjacjach,
18) ogólnopolska sieć rozgłośni radiowych,
20) świeżo zakupiona rzecz,
21) trzy minuty na ringu,
22) szklana osłona żarówki,
24) model auta z fabryki Toyoty,
25) sportowa reprezentacja kraju,
26) moda lat sześćdziesiątych,
30) odwaga wykazana na polu walki,
31) przedłużenie kolumny masztu,
32) odbicie piłki serwisowej w tenisie,
34) kolczuga chroniąca ciało rycerza,
35) miasto w dolinie Padu,
36) rdza trawi żelazo, … serce.

AUTOPROMOCJA 0211454748
Twoja gazeta w prenumeracie z Tele Magazynem
✆ 12 312 53 88

ROZWIĄZANIE NR 152

K	O	S	A	C	I	E	C	■	■	M	E	M	B	R	A	N	A
A	■	K	■	H	■	■	H	U	B	A	■	■	U	■	R	■	R
R	■	O	■	O	P	A	Ł	■	■	R	Z	Ą	D	■	K	■	M
I	N	W	A	R	■	T	O	P	O	L	Z	■	U	Ł	U	D	A
N	■	Y	■	D	R	O	P	■	■	B	I	B	A	■	S	■	D
O	S	T	K	A	■	S	A	F	L	O	R	■	R	Ó	Z	G	A
■	Z	■	W	■	S	■	K	■	■	R	■	F	■	S	■	A	■
R	O	G	I	■	P	S	I	A	D	O	L	A	■	M	A	Ł	Ż
■	S	■	A	■	Ó							K	■	A	■	K	■
P	A	S	T	O	R							S	Z	K	W	A	Ł
I	■	Z	■	B	■							■	D	■	Y	■	O
S	Z	A	N	S	A							K	R	O	K	U	S
T	■	T	■	Z	■							■	A	■	R	■	K
O	Ż	Y	N	A	■							■	D	I	E	G	O
L	■	N	■	R	A	B	C	Z	E	W	S	K	A	■	S	■	T

KRZYŻÓWKA PANORAMICZNA

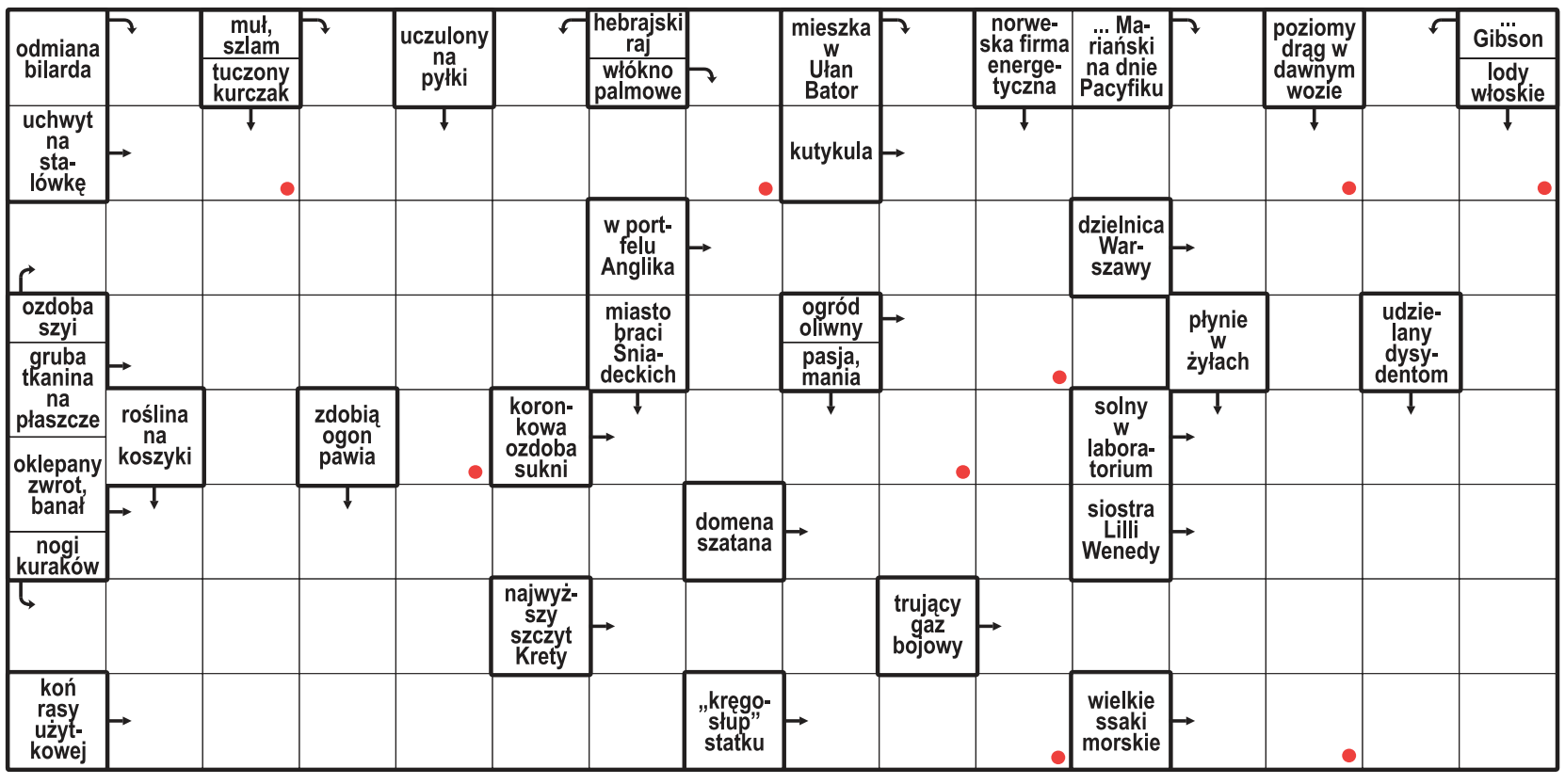

Litery z pól oznaczonych kropką, czytane rzędami, utworzą rozwiązanie.

ROZWIĄZANIE: BARKAROLA.

HOROSKOP

Wodnik (20.01 - 18.02)
Dziś odważnie ruszysz do celu. Horoskop dzienny mówi, że szczera rozmowa przyniesie ważną szansę.

Ryby (19.02 - 20.03)
Spokojny rytm pomoże ci uporządkować różne sprawy. Horoskop na dziś wróży udany dzień.

Baran (21.03 - 19.04)
Nowa wiadomość pobudzi ciekawość. Horoskop dzienny na poniedziałek sugeruje działać bez pośpiechu.

Byk (20.04 - 20.05)
Bliskość z kimś ważnym doda ci sił. Horoskop dzienny zapowiada, że wieczorem znajdziesz czas na odpoczynek.

Bliźnięta (21.05 - 21.06)
Twoja pewność siebie przyciągnie uwagę. Horoskop na dziś radzi unikać jakichkolwiek sporów.

Rak (22.06 - 22.07)
Szczegół okaże się ważny. Horoskop dzienny na poniedziałek sugeruje ufać intuicji, ale sprawdzać też fakty.

Lew (23.07 - 22.08)
Harmonia wróci, gdy powiesz, czego potrzebujesz. Horoskop dzienny mówi, że wieczór sprzyja spotkaniom.

Panna (23.08 - 22.09)
Tajemnica może się wyjaśnić. Horoskop na dziś radzi zachować spokój. Intuicja podpowie ci właściwy krok.

Waga (23.09 - 22.10)
Otworzy się nowa możliwość. Horoskop dzienny na poniedziałek sugeruje podejść do niej z humorem.

Skorpion (23.10 - 21.11)
Konsekwencja przyniesie efekty. Horoskop na dziś radzi nie przyspieszać spraw, które potrzebują czasu.

Strzelec (22.11 - 21.12)
Kreatywny pomysł warto zapisać. Horoskop na dziś mówi, że rozmowa z bliską osobą da ci świeże spojrzenie.

Koziorożec (22.12 - 19.01)
Emocje wskażą ci ważny kierunek. Horoskop dzienny na poniedziałek podpowiada, by zadbać o siebie.

eprasa.pl 9362c75300

DROBNE

Praca

ZATRUDNIĘ

FIRMA zatrudni opiekunki do pracy w Niemczech, 790-480-590

W gospodarstwie mlecznym, z doświad.- zamieszkanie, 517-433-784

Turystyka

KRAJ - GÓRY

Beskidy, turnus 7dniowy od 1250zł. Ful opcja, cisza, spokój, natura, miodowyraj.pl 501642492.

Handlowe

INNE

TANIE kołdry puchowe. 534-222-122

Różne

KASA za stare książki 609-643-399

AUTOREKLAMA
ibo TWOJE DOMOWE BIURO OGŁOSZEŃ
Ogłoszenia drobne w Twojej gazecie zlecisz bez wychodzenia z domu przez Internetowe Biuro Ogłoszeń
ibo.polskapress.pl

BIAŁOBRZEGI

Wypadek na obwodnicy. Trasa ekspresowa S7 była zablokowana

Antoni Sokołowski

W czwartek, 1 października około godziny 16 doszło do wypadku na ekspresowej trasie S7. Przed zjazdem na Białobrzegi zderzyły się dwa samochody osobowe.

FOT. GDZIE SUSZĄ W RADOMIU

Na miejscu wypadku na obwodnicy Białobrzegów. Zderzyły się tutaj dwa samochody osobowe.

Kobieta kierująca jednym z samochodów została poważnie ranna i została zabrana do szpitala.

Na ekspresowej S7 w kierunku Radomia doszło w czwartek 1 października do zderzenia dwóch samochodów osobowych. Wypadek wydarzył się przed zjazdem na Białobrzegi. Uczestniczyły w nim dwa samochody osobowe: Fiat Tipo, oraz Opel Insignia. Na miejscu była policja, Państwowa Straż Pożarna, Zespół Ratownictwa Medycznego.

Samochody zderzyły się. Ranna została jedna osoba, to kobieta kierująca Fiatem. Z urazem kręgosłupa została zabrana do szpitala w Radomiu. To była jedyna poszkodowana osoba w tym zdarzeniu – osoby jadące w Oplu nie ucierpieli.

Służby informowały, że trasa została całkowicie zablokowana. Policjanci wyznaczyli objazd. Od godziny 18 jeden z pasów trasy ekspresowej został odblokowany w miejscu wypadku i przejazd samochodów był już możliwy.

AUTOREKLAMA
SPORTOWY24
Sport to Wy
sportowy24.pl

REKLAMA 0111562220
FIRMA SPRZEDA budynek przemysłowy w Poznaniu przy ul. Malwowej 158.

Powierzchnia użytkowa budynku – 3202,80 m², powierzchnia gruntu – 0,8701 ha.
Tel. kontaktowy 603 920 399

REKLAMA 0011591261

Burmistrz Miasta i Gminy Chmielnik

działając na podstawie art. 35 ust. 1 ustawy o gospodarce nieruchomościami z dnia 21 sierpnia 1997 roku

informuje

o wywieszeniu na tablicy ogłoszeń w siedzibie Urzędu Miasta i Gminy w Chmielniku, Plac Kościuszki 7, w terminie **od 5 października 2026 r. do 26 października 2026 r.**:

- wykazu nieruchomości przeznaczonych do wydzierżawienia.

Wykaz ten został umieszczony na stronach internetowych Gminy Chmielnik: http://www.chmielnik.com w zakładce ogłoszenia / obwieszczenia oraz https://chmielnik.biuletyn.net/ celem podania do publicznej wiadomości.

Szczegółowych informacji udziela Urząd Miasta i Gminy w Chmielniku, Plac Kościuszki 7, pokój nr 210, tel. **41 354-32-73**.

REKLAMA 0011591306

WYCIĄG Z OGŁOSZENIA

Wójt Gminy Łubowo

ogłasza pierwszy przetarg ustny nieograniczony na sprzedaż nieruchomości gruntowych położonych w miejscowości Lednogóra, gm. Łubowo

1. Opis nieruchomości:
- nieruchomość gruntowa oznaczona w ewidencji gruntów jako działka o nr ewid. **225/3** o powierzchni **0.1122 ha,** zapisana w księdze wieczystej nr PO1G/00021790/2 (bez obciążeń) w Sądzie Rejonowym w Gnieźnie,
- nieruchomość gruntowa oznaczona w ewidencji gruntów jako działka o nr ewid. **225/8** o powierzchni **0.1151 ha,** zapisana w księdze wieczystej nr PO1G/00021790/2 (bez obciążeń) w Sądzie Rejonowym w Gnieźnie,
- nieruchomość gruntowa oznaczona w ewidencji gruntów jako działka o nr ewid. **226/1** o powierzchni **0.1492 ha,** zapisana w księdze wieczystej nr PO1G/00028995/8 (bez obciążeń) w Sądzie Rejonowym w Gnieźnie.

Ww. działki zgodnie z miejscowym planem zagospodarowania przestrzennego dla działek nr ewid. 226, 225/3 i 225/8 w obrębie Lednogóra, zatwierdzonym Uchwałą Nr XXIV/193/2026 z dnia 6 lutego 2026 r. opublikowaną w Dz. Urz. Woj. Wielkopolskiego poz. 1595 z dnia 19.02.2026 r. przeznaczone są pod teren zabudowy usługowej, oznaczony symbolem: 1U

Działki o nr 225/3 i 225/8 stanowią działki niezabudowane, przez teren obu działek przebiega napowietrzna linia energetyczna wraz z posadowionymi słupami, jak również przebiega sieć kanalizacyjna ksD200 i ksD63, sieć wodna, sieć gazowa gs90. Dostęp do drogi publicznej będzie możliwy po uzyskaniu zgody zarządcy drogi na lokalizację zjazdu. Na działkach zostanie ustanowiona służebność przejazdu i przechodu o szerokości 6m na rzecz działki nr 226/2 i 225/7.

Działka nr 226/1 stanowi działkę zabudowaną parterowym budynkiem handlowym o powierzchni użytkowej 102,00 m². Budynek stanowi przedmiot najmu. Umowa najmu zawarta na czas nieokreślony, z zachowaniem trzymiesięcznego okresu wypowiedzenia. Na gruncie posadowiony jest paczkomat, umowa najmu gruntu o pow. 6,50 m² została zawarta na czas nieokreślony, z zachowaniem trzymiesięcznego okresu wypowiedzenia. Przez teren działki przebiega linia energetyczna. Na działkę istnieje zjazd z drogi głównej, nie ma jednak wyjazdu. W celu uzyskania tego dostępu właściciel działki powinien wystąpić do zarządcy drogi z wnioskiem o wydanie zezwolenia na lokalizację zjazdu.

Nieruchomość jest sprzedawana na podstawie danych z ewidencji gruntów. Nabywca nabywa nieruchomość w stanie istniejącym. W przypadku, gdyby sieci lub urządzenia kolidowały z realizacją zamierzonego przedsięwzięcia Nabywca zobowiązany jest do ich przełożenia własnym kosztem i staraniem, w uzgodnieniu z właścicielami sieci.

Warunkiem przetargu jest łączne nabycie działki nr 225/3, 225/8 i 226/1 przez jeden podmiot.

2. Łączna cena wywoławcza brutto w wysokości **800.000,00 zł** (słownie: osiemset tysięcy zł 00/100). Na cenę wywoławczą składa się kwota:
- 200.000,00 zł (zawiera 23% VAT) za niezabudowaną działkę nr 225/3,
- 200.000,00 zł (zawiera 23% VAT) za niezabudowaną działkę nr 225/8,
- 400.000,00 zł (zwolnienie z opodatkowania) za zabudowaną działkę nr 226/1.

W przeliczeniu na euro cena wywoławcza brutto wynosi 182.949,14 euro wg kursu NBP z dnia 29.09.2026 r. Warunkiem przystąpienia do przetargu jest wpłata wadium. Wadium wynosi 80.000,00 zł (słownie: osiemdziesiąt tysięcy zł 00/100).

3. Przetarg odbędzie się w dniu 8 grudnia 2026 r. o godz. 10.00 w Urzędzie Gminy w Łubowie (sala konferencyjna).

4. Wadium należy wpłacić na konto Gminy Łubowo **z odpowiednim wyprzedzeniem tak, aby środki pieniężne znalazły się na koncie Gminy Łubowo najpóźniej w dniu 4 grudnia 2026 r.**

Numer rachunku do wpłaty wadium zależy od terminu dokonania wpłaty:
- wpłaty dokonane **do dnia 31 października 2026 r. –** na rachunek prowadzony w Banku Nowym S.A. nr **74 9068 0003 0000 0101 4006 5402**
- wpłaty dokonane **od dnia 1 listopada 2026 r. –** na rachunek prowadzony w Erste Bank Polska S.A. nr **87 1090 1375 0000 0001 6842 3081.**

Za termin wniesienia wadium przyjmuje się termin uznania wymaganej kwoty na właściwym rachunku bankowym.

W tytule wpłaty wadium należy wpisać imię i nazwisko, adres lub nazwę i siedzibę firmy zgłaszającej udział w przetargu oraz numer i położenie działki.

5. Przetarg zostanie przeprowadzony zgodnie z ustawą o gospodarce nieruchomościami z dnia 21 sierpnia 1997 r. (t.j. Dz. U. z 2026 r. poz. 399 ze zm.) i rozporządzenia Rady Ministrów z dnia 14 września 2004 r. w sprawie sposobu i trybu przeprowadzania przetargów oraz rokowań na zbycie nieruchomości (t.j. Dz. U. 2021 poz. 2213).

6. W przetargu mogą brać udział osoby fizyczne i prawne.

7. Przetarg będzie ważny bez względu na liczbę uczestników przetargu, a rozstrzygnięcie jego pozytywne, jeżeli przynajmniej jeden uczestnik zaoferuje co najmniej jedno postąpienie powyżej ceny wywoławczej. Postąpienie nie może wynosić mniej niż 1% ceny wywoławczej, z zaokrągleniem w górę do pełnych dziesiątek złotych.

8. W przypadku wygrania przetargu wadium wpłacone przez oferenta wlicza się w poczet ceny nabycia przedmiotu przetargu, a pozostałym uczestnikom zostaje zwrócone po przetargu. Wadium nie ulega zwrotowi, jeżeli nabywca wyłoniony w drodze przetargu nie przystąpi bez usprawiedliwienia do zawarcia umowy kupna - sprzedaży w terminie określonym przez organizatora przetargu.

9. Koszty związane z zawarciem umowy kupna-sprzedaży ponoszą nabywcy nieruchomości.

10. Ogłoszenie i warunki przetargu wywieszone zostały na tablicy ogłoszeń w Urzędzie Gminy w Łubowie, na stronie internetowej www.lubowo.pl. oraz na tablicy ogłoszeń Sołectwa Lednogóra.

Organizator przetargu z uzasadnionej przyczyny może odwołać ogłoszony przetarg.

Dodatkowych informacji odnośnie przetargu można uzyskać w Urzędzie Gminy w Łubowie, pok. nr 11, tel. 61 427 59 29.

eprasa.pl 9362c75300

PIŁKA NOŻNA

Dwie twarze Lewandowskiego. Jedna dziwna, jak na kapitana

Robert Lewandowski, autor hat-tricka w wysoko wygranym starciu z Rumunami, rozegrał najlepszy od dawna mecz w reprezentacji, ale...

Adam Godlewski

Taki mecz z Rumunią – rozegrany na luzie i z dużą liczbą goli – był potrzebny zarówno naszym piłkarzom, jak i selekcjonerowi Janowi Urbanowi. Oby stanowił punkt zwrotny, ale z zachwytami – a nawet miarodajnymi ocenami – trzeba się wstrzymać do dzisiejszego spotkania z Bośnią i Hercegowiną.

Trudno bowiem nie brać pod uwagę okoliczności, w jakich Biało-Czerwoni wbili w piątek na Narodowym 6 bramek znajdującym się w kryzysie gościom. Przez trzy czwarte meczu Rumuni grali przecież w 10 na 11 po czerwonej kartce dla Radu Dragusina, a gol Lewandowskiego z rzutu karnego podyktowanego za tę niefortunną interwencję ustawił piątkowe spotkanie.

Wieczorem w Zenicy oczekujemy oczywiście od reprezentantów powtarzalności na wysokim poziomie. Nie będzie to wcale proste, gdyż na rewanż z Bośnią i Hercegowiną polecieli osłabieni brakiem kapitana. „Lewy" w piątek nie tylko strzelił pierwszego od 7 lat w drużynie narodowej hat-tricka , ale „zarobił" (drugą w obecnej Lidze Narodów) żółtą kartkę, która wykluczyła go z dzisiejszego spotkania. Pierwszą Robert zobaczył w starciu ze Szwecją, w przedziwnych okolicznościach – gdy wszedł na plac gry dopiero w 88. minucie i w czasie doliczonym oddał strzał po gwizdku...

Od razu zatem po meczu z Rumunią w publicznej przestrzeni pojawiły się pytania, domysły, a nawet stwierdzenia, że Robert „wykartkował" się z premedytacją. A czarę goryczy przelała złożona „na gorąco" przed kamerami TVP deklaracja, że w zaistniałych okolicznościach zamiast z kolegami do Zenicy Lewandowski odleci do USA, aby w spokoju przygotować się do kolejnych występów w MLS w barwach Chicago Fire.

FOT. SYLWIA DĄBROWA/POLSKA PRESS

W piątek na Narodowym obaj liderzy naszej kadry dobrze się bawili

Szybko na drugi plan zeszły rekordy strzeleckie – w 170 występach w narodowych barwach „Lewy" zdobył 92 bramki i plasuje się na 6. miejscu w klasyfikacji najlepszych reprezentacyjnych strzelców wszech czasów. I ma realne szanse, aby jeszcze nawet w tym roku przesunąć się na pozycję numer 4 w tym prestiżowym zestawieniu, bo zajmujący tę lokatę Hindus Sunil Chhetri ma w dorobku tylko 3 trafienia więcej...

OK, żyjemy w komercyjnej rzeczywistości i zawodowy piłkarz ma nie tylko prawo, ale wręcz obowiązek do zadbania o interes klubu, w którym na dodatek średnio się aklimatyzuje. Funkcja kapitana reprezentacji Polski to jednak szczególnie wyróżnienie, ale także zobowiązanie; miejsce kapitana jest przy zespole. A Robert brał już – w nieodległej przeszłości – źle odebrany urlop od drużyny narodowej. Głośny, bo zakończony nieudaną próbą odebrania mu opaski i dymisją selekcjonera Michała Probierza.

Naprawdę chciałem wierzyć, że kartka na Strawberry Arenie w Solnie była przypadkowa, ale w zestawieniu z wcześniejszym wylotem „Lewego" ze zgrupowania do Ameryki takie myślenie okazało się naiwne...

LIGA NARODÓW – DYWIZJA B
POLSKA – RUMUNIA 6:0
Bramki: Lewandowski 24 (k), 47, 86, Ghita 49 (sam.), Zieliński 62, Bednarek 66.
Polska: Bułka - Cash (63 Wojtuszek), Bednarek, Kiwior, Frankowski - Szymański (71 Reguła), Nowak (63 Urbański), Zieliński (71 Slisz), Zalewski (78 Pietuszewski) - Świderski, Lewandowski.
Rumunia: Hindrich - Ratiu, Dragusin, Ghita, Bancu (67 Borza) - Baluta, Mihaila (26 Coubis), Marin (78 Cirjan), Man (67 Racovitan) - Birligea, Hagi (67 Marin).
Czerwona kartka: Dragusin - 22 minuta. **Żółte kartki:** Lewandowski, Świderski - Ghita, Baluta, Borza.
Sędziował: Schnyder (Szwajcaria). **Widzów:** 51 054.

PIŁKA NOŻNA

Sebastian Szymański: Z Bośnią i Hercegowiną będzie trudniej i... łatwiej

Zbigniew Czyż

Przed meczem z Bośnią i Hercegowiną rozmawiamy z Sebastianem Szymańskim, pomocnikiem reprezentacji Polski.

Wysokie zwycięstwo z Rumunią nieco uspokoiło nastroje wokół reprezentacji, przynajmniej na chwilę. Przed meczem na Narodowym docierały do was głosy, że spekuluje się nawet o zwolnieniu Jana Urbana?

Zdajemy sobie sprawę z tego, jak graliśmy we wcześniejszych meczach i jaka jest nasza sytuacja. Na pewno mogę powiedzieć, że jesteśmy bardzo za trenerem i fajnie, że teraz to on może się odegrać. Jesteśmy wszyscy razem, nikogo nie zostawiamy, a selekcjoner jest częścią naszego teamu do końca.

Duży wpływ na przebieg meczu miała czerwona kartka dla obrońcy Rumunii już w 22. minucie.

Bardzo nam pomogło to, że rywal grał w osłabieniu. Dzięki temu osiągnęliśmy dużą przewagę. Ważne były słowa w przerwie, żeby jak najszybciej strzelić kolejną bramkę, a potem dążyć do następnych goli. Fajnie, że zagraliśmy też na zero z tyłu. Trochę odetchnęliśmy. Myślę, że wygrana z Rumunią doda nam jeszcze więcej energii. Chcemy wyciągnąć z tego spotkania jak najwięcej pozytywów i dobrą dyspozycję pokazać też w meczu z Bośnią.

Przebojem do kadry wdarł się Wiktor Nowak. Jak oceniasz jego debiut?

Super, że wchodzi z taką pewnością siebie, a ona, wydaje mi się, w jego przypadku jest kluczowa. Nic tylko go wspierać, ale wiemy, jak to jest z grą w reprezentacji, dlatego dajmy mu spokojnie się rozwijać. Wykonuje dobrą robotę, bardzo się z tego cieszę.

Czego spodziewacie się po najbliższym meczu z Bośnią i Hercegowiną w Zenicy? To będzie trudniejsze starcie od tego zremisowanego 0:0 na Stadionie Narodowym?

Gramy na wyjeździe, więc na pewno będzie trochę trudniej, ale znamy już tego przeciwnika lepiej i myślę, że się do niego odpowiednio przygotujemy.

Cztery punkty w trzech meczach – jak ocenisz dorobek reprezentacji Polski na starcie tegorocznej edycji Ligi Narodów?

Na razie trudno jeszcze o jakieś podsumowanie, musimy z tym poczekać do ostatniego meczu. Pewnie, że mogliśmy zdobyć sześć czy więcej punktów, ale tak jak mówię, zobaczymy, co będzie po ostatnim spotkaniu w listopadzie.

Z powodu nadmiaru żółtych kartek w meczu z Bośnią i Hercegowiną zabraknie w składzie Roberta Lewandowskiego.

Wielka szkoda, że nie pomoże nam w tym spotkaniu. Jest dla nas bardzo ważnym, bardzo wartościowym zawodnikiem, jest legendą reprezentacji. Będziemy jednak musieli znaleźć dla niego zastępstwo. Szkoda, bo Robert walczy też o sto goli w kadrze.

PIŁKA NOŻNA

Na pożegnanie Dżeko remis BiH ze Szwecją

Jacek Kmiecik

Mecz Bośni i Hercegowiny ze Szwecją w naszej grupie Ligi Narodów był pożegnaniem legendarnego Edina Dżeko.

Na boisko w Zenicy 40-letni Dżeko wyszedł z córką. W Sarajewie na jednym z budynków zawieszono gigantyczną koszulkę z hasłem: „Dziękujemy, Diamencie!".

Po kwadransie Viktor Gyökeres mógł dać Szwecji prowadzenie, ale po analizie VAR gol został anulowany z powodu kontaktu z dłonią. Anulowano też bramkę Dżeko dla Bośni w doliczonym do 1. połowy czasie. Po godzinie gry Gyökeres, mijając bramkarza Salko Hamzicia, strzelił na 1:0, ale po rzucie rożnym (80 min) i dobitce w polu karnym Kerim-Sam Alajbegović wyrównał.

LIGA NARODÓW – DYWIZJA B

Polska - Rumunia 6:0, Bośnia i Hercegowina - Szwecja 1:1

1. Szwecja	3	7	6-3
2. Bośnia	3	5	5-3
3. Polska	3	4	7-3
4. Rumunia	3	0	3-12

PIŁKA NOŻNA

Matty Cash z apelem w sprawie Jana Urbana

Jakub Jabłoński

Matty Cash po rozgromieniu reprezentacji Rumunii w 3. kolejce Ligi Narodów w mixed zonie odniósł się do zawirowania wokół drużyny narodowej i możliwego pożegnania Jana Urbana z posadą selekcjonera.

W tym momencie po prostu cieszymy się chwilą, bo sześć goli to naprawdę bardzo dobry wynik. Po meczu zawsze jest czas na odpoczynek, zaraz zresztą czeka nas spotkanie z Bośnią i Hercegowiną.

Rumunia Rumunią, to już zresztą przyjemna, ale historia. W jaki sposób odniesiesz się do plotek o możliwym zwolnieniu selekcjonera Urbana?

Mieliśmy trudny mecz i niekorzystny wynik w Szwecji, ale oczywiście stoimy murem za selekcjonerem. Myślę, że to jest bardzo ważne.

Klimat wokół reprezentacji był jaki był. Jak go odczułeś w ostatnich dniach?

Dlatego ten wynik był również dla trenera. W mediach pojawiło się trochę negatywnych komentarzy na jego temat, więc gra i wynik były dla niego. Jako grupa trzymamy się razem. W Polsce czasami, kiedy wyniki nie są takie, jakich oczekujemy, jest duża krytyka, ale wszyscy chcą przede wszystkim wygrywać. Nie jestem do tego przyzwyczajony.

eprasa.pl 9362c75300

PIŁKA NOŻNA

Giganci walczą w Lidze Narodów. Po trzech seriach z kompletem punktów tylko Hiszpania i Portugalia

Bartosz Głąb

Nasza uwaga w Lidze Narodów skupiona jest głównie na reprezentacji Polski, ale w Dywizji A niemal codziennie mamy starcia europejskich gigantów, które przynoszą ogromne emocje.

Co działo się w 3. kolejce? Uwagę przyciąga z pewnością najwyższa w historii porażka Chorwacji. Po trzech kolejkach fazy grupowej Ligi Narodów w Dywizji A komplet 9 punktów mają tylko Hiszpania oraz Portugalia. Pierwsza w sobotni wieczór nie bez problemu ograła w Oviedo Czechów 3:1. Natomiast druga – już bez Cristiano Ronaldo, który obrażony opuścił zgrupowanie kadry – rozbiła Duńczyków na słynnym Parken Stadium w Kopenhadze 4:2.

Bez kompletu „oczek", ale największą liczbę zdobytych bramek ma Anglia. Lwy Albionu większość swojego dorobku ustrzeliły w Rijece przeciwko Chorwacji. Wynik? Aż trudno w to uwierzyć – 7:0 dla przyjezdnych! To najwyższa porażka piłkarskiej reprezentacji Chorwacji w jej historii.

– Trudno cokolwiek powiedzieć po takiej nocy. Jesteśmy smutni, rozczarowani i współczuję kibicom oraz dzieciom, które były na meczu. (...) Nie wierzę, by Anglia pokonała Estonię 7:0 w tym momencie. To dla nas niewybaczalne – powiedział po meczu selekcjoner Slaven Bilić.

Pierwsze punkty w tej edycji Ligi Narodów straciła Francja, która zremisowała w Saint-Denis pod Paryżem 1:1 z Włochami. Pięknym trafieniem z rzutu wolnego w tym spotkaniu popisał się Michael Olise, ale to nie wystarczyło, by pokonać drużynę, której sensacyjnie zabrało na mundialu w Ameryce Północnej.

– Jestem rozczarowany zawodnikami, bo zasługiwaliśmy na więcej. Mieliśmy szanse, by zakończyć mecz, ale nam się nie udało, a futbol czasem tak ma – stwierdził po meczu selekcjoner Trójkolorowych Zinedine Zidane, który swój ostatni mecz w karierze piłkarskiej rozegrał właśnie przeciwko Włochom – w finale MŚ 2006.

Italia w poniedziałkowy wieczór zmierzy się w gorącym meczu przed własną publicznością z Turcją, a na arbitra głównego tego spotkania wyznaczony został Szymon Marciniak. Na liniach pomagać mu będą Tomasz Listkiewicz i Adam Kupsik, a sędzią technicznym będzie Karol Arys. System VAR obsługiwać będą Piotr Lasyk oraz Lukas Fähndrich ze Szwajcarii.

Wspomniana Turcja to drużyna, która utrzymuje fatalną dyspozycję z mundialu, a teraz w Lidze Narodów mierzy się z naprawdę mocnymi przeciwnikami. Zerowy dorobek punktowy i bilans bramkowy 1:8, delikatnie określając, satysfakcjonujący nie jest, nawet biorąc pod uwagę, że ma w grupie Włochy, Belgię i Francję.

– Bycie w Dywizji A to tak naprawdę przywilej, a nie przestępstwo. Musimy się dalej rozwijać i starać się być najlepsi, jak potrafimy – przyznał włoski szkoleniowiec reprezentacji Turcji Vincenzo Montella.

FOT. GRZEGORZ WAJDA

Cristiano Ronaldo był problemem reprezentacji Portugalii na ostatnich wielkich turniejach. W wygranym starciu z Danią już nie przeszkadzał...

Pierwszego zwycięstwa w roli selekcjonera reprezentacji Niemiec doczekał się wreszcie Jürgen Klopp. Po remisie z Holandią i sensacyjnej porażce z Grecją drużyna wybitnego niemieckiego trenera wygrała 2:0 z Serbią w Monachium po golach 21-letniego środkowego pomocnika Toma Bischofa oraz o 2 lata starszego, ale już doświadczonego w kadrze narodowej Floriana Wirtza.

Wrześniowo-październikowa przerwa reprezentacyjna potrwa do wtorku. Na kolejne mecze Ligi Narodów poczekamy do połowy listopada.

PIŁKA NOŻNA

Grzegorz Lato: Jan Urban ma dokończyć Ligę Narodów! Były prezes Polskiego Związku Piłki Nożnej zabrał też głos w sprawie afery „nagraniowej"

Zbigniew Czyż

Biało-Czerwoni zagrają dziś czwarty mecz w obecnej edycji Ligi Narodów, na wyjeździe z Bośnią i Hercegowiną. Rozmawiamy z Grzegorzem Latą, byłym reprezentantem, byłym prezesem PZPN.

Trzy mecze, cztery punkty, to bilans Biało-Czerwonych na starcie tegorocznej edycji Ligi Narodów. Jak pan ocenia ten bilans?

Mamy kilku artystów w reprezentacji, którzy grają w dobrych zagranicznych klubach, ale mam wrażenie wciąż nie mamy dobrej reprezentacji. Grając z orzełkiem na piersi, trzeba zawsze zostawiać na boisku zdrowie. Jeden drugiemu musi pomagać, a nie na zasadzie, że jeden pójdzie do przodu, inny nie zaasekuruje i potem tracimy gole, tak jak w meczu ze Szwecją.

Dlaczego wciąż nie możemy zbudować kadry na miarę, nie ma co kryć, wysokich oczekiwań ekspertów i kibiców?

FOT. GRZEGORZ MEHRING / POLSKA PRESS

Grzegorz Lato stoi murem za selekcjonerem Janem Urbanem. Król strzelców mundialu z 1974 roku chce, aby dokończył swoją misję

Dużo zależy od odpowiedniej mentalności i nastawienia. Ja zawsze powtarzam, że trener nie gra, ani wtedy gdy przegrywamy, ani wtedy, gdy wygrywamy. Do swoich młodszych kolegów z drużyny narodowej mam prośbę, aby zawsze, gdy wychodzą na boisko z orzełkiem na piersi, żeby za każdym razem dawali z siebie wszystko. Gra dla Polski do czegoś zobowiązuje.

Kto najbardziej w ostatnich meczach zawiódł, a kto pozytywnie zaskoczył?

Nie chcę mówić o personaliach. Selekcjoner widzi piłkarzy na zgrupowaniu, na treningach i to w jakiej są dyspozycji. Jeździ oglądać mecze, ma najlepsze rozeznanie, kto i co aktualnie prezentuje. Trzeba zauważyć, że jest kilka osłabień zespołu z powodu kontuzji, co też nie ułatwia mu zadania.

W meczu z Rumunią Robert Lewandowski zaliczył swojego siódmego hat-tricka w kadrze. Z powodu nadmiaru żółtych kartek z Bośnią i Hercegowiną jednak nie zagra.

Mam do Roberta bardzo duży szacunek, ale zastanawiam się, czy to już nie najwyższy czas, żeby postąpił tak jak Leo Messi. Robert ma już swój wiek, za chwilę będzie miał czterdzieści lat, metryki się nie oszuka.

Czego najbardziej brakuje obecnej reprezentacji?

Mam wrażenie, że często na boisku nie ma odpowiedniej komunikacji. Nie chcę nikogo obrażać, ale tak to wygląda, jakby w tym zespole były, brzydko mówiąc, niemowy. Musi być prosta wymiana zdań, ty idziesz do przodu, ja zostaję. Nie można odpuścić żadnej piłki. Jak ktoś nie ma siły, to powinien podnieść rękę do góry i na jego miejsce powinien wejść ktoś z ławki rezerwowych.

Przed starciem z Rumunią coraz głośniej mówiło się o ewentualnej dymisji trenera Jana Urbana. Po ostatnim wysokim zwycięstwie selekcjoner będzie miał trochę więcej spokoju?

Jestem absolutnie przeciwny, aby zajmować się w ogóle tematem jego ewentualnego zwolnienia. Ma dokończyć Ligę Narodów. Dla nas najważniejsze są eliminacje mistrzostw Europy, a później do mistrzostw świata. Przypominam sobie, że na Kazimierza Górskiego też mówiono i pisano różne rzeczy, a potem się okazało, że był mistrzem.

Na koniec chcę zapytać o „aferę podsłuchową" w PZPN. Według doniesień, sekretarz generalny związku miał nagrywać szefa PZPN Cezarego Kuleszę. Co pan by zrobił na miejscu Kuleszy?

Gdyby mnie ktoś nagrywał, to byłby w PZPN jeszcze tylko dwie sekundy! Jeszcze nigdy się nie zdarzyło, żeby podwładny nagrywał prezesa. Nie znam całej sytuacji zbyt dokładnie, ale nie wyobrażam sobie czegoś takiego.

eprasa.pl 9362c75300

PIŁKA NOŻNA, KEEZA RADOMSKA LIGA OKRĘGOWA

Bardzo wysokie zwycięstwa piłkarzy Mazowsza Grójec i KS Warka. Promna nie zwalnia tempa

Aż dziewięć goli obejrzeli kibice w Warce podczas meczu KS Warka - Sokół Przytyk. Gospodarze strzelili aż osiem bramek. Mazowsze Grójec wygrało z Oronką 7:0. Pewne zwycięstwa odnosły również Promna i Stromiec

Olha Ilkevych

Od piątku 2 października do niedzieli 4 października odbywała się 9. kolejka Keeza Ligi Okręgowej w regionie radomskim.

MAZOWSZE GRÓJEC-ORONKA OROŃSKO 7:0 (4:0)

Bramki: Mikołaj Nojek, Eryk Agnyziak - dwie, Igor Mińkowski, Daniel Ciechański - trzy.

Gospodarze od początku spotkania narzucili swoje tempo i już do przerwy prowadzili 4:0. Po zmianie stron dołożyli kolejne trzy gole, przypieczętowując efektowne zwycięstwo. Dla Mazowsza był to wyjątkowy mecz, rozegrany w ramach obchodów 80-lecia klubu.

KS WARKA-SOKÓŁ PRZYTYK 8:1 (2:0)

Bramki: Michał Bondara - trzy, Karol Prasek, Michał Duda, Daniel Złoch, Mykola Tsvyk, Tymoteusz Śliwa - Kacper Wachnicki.

FOT. GKS MAZOWSZE GRÓJEC

Mazowsze Grójec wysoko wygrała z Oronką Orońsko. Mazowsze obchodzi w tym roku jubileusz 80-lecia klubu.

Gospodarze już od początku spotkania narzucili swoje tempo i po dwóch szybkich trafieniach Daniela Złocha oraz Tymoteusza Śliwy prowadzili 2:0. Po przerwie przewaga Warki jeszcze wzrosła. Dwukrotnie trafił Michał Bondara, a kolejne gole dołożyli Michał Duda i Karol Prasek. Sokół odpowiedział jednym trafieniem, jednak końcówka ponownie należała do gospodarzy.

CENTRUM RADOM-SZYDŁOWIANKA SZYDŁOWIEC 0:1 (0:0)

Bramka: Piotr Kiełbasa.

IŁŻANKA KAZANÓW-ENERGIA II KOZIENICE 4:2 (0:2)

Bramki: Szymon Szymański 47', 72', Kacper Marszałek 63', Igor Piskorz 70' - Kacper Pawlak 7', Bartosz Siczek 18'.

Iłżanka Kazanów odwróciła losy spotkania z Energią II Kozienice, wygrywając 4:2, mimo że do przerwy przegrywała 0:2. Po zmianie stron gospodarze rozpoczęli odrabianie strat.

KS STROMIEC-MŁODZIK 4:1 (2:0)

Bramki: Michał Madej - trzy, Jakub Czajkoski - Bartosz Kaczmarczyk.

Gospodarze od początku spotkania narzucili swoje tempo.

LKS PROMNA-ZODIAK SUCHA 3:0 (1:0)

Bramki: Konrad Szałek, Patryk Jakubczyk, Kuba Jóźwiak.

GRACJA TCZÓW-ORZEŁ WIERZBICA 0:0

KRÓLEWSCY JEDLNIA-POLONIA IŁŻA 2:3 (2:2)

LIGA OKRĘGOWA - TABELA

1. LKS Promna	9	22	35-19
2. Energia II Kozienice	9	20	21-11
3. Mazowsze Grójec	9	19	31-12
4. Szydłowianka Szydłowiec	9	19	22-6
5. Sokół Przytyk	9	15	25-22
6.KS Warka	9	14	18-9
7.Iłżanka Kazanów	9	14	19-21
8.Polonia Iłża	9	13	21-18
9.KS Stromiec	9	12	16-15
10. Orzeł Wierzbica	9	9	11-15
11. Oronka Orońsko	9	8	14-28
12.Młodzik 18 Radom	9	8	16-32
13. Królewscy Jedlnia	9	7	15-23
14. Gracja Tczów	9	6	13-18
15. Centrum Radom	9	5	12-24
16. Zodiak Sucha	9	5	12-27

MATERIAŁ INFORMACYJNY PZPN 0011581214

Od marzeń do spotkania z reprezentacją Polski.

Zwycięzcy XXVI edycji Pucharu Tymbark zadali pytania Biało-Czerwonym

Zwyciężczynie i zwycięzcy XXVI edycji Pucharu Tymbark spełnili swoje największe piłkarskie marzenia – spotkali się z reprezentantami Polski i zadali im kilka ważnych pytań. W piątek kibicowali wspólnie Biało-Czerwonym w meczu Polski z Rumunią. Teraz kolejne drużyny mogą przeżyć wyjątkową piłkarską przygodę. Zapisy do XXVII edycji największego turnieju piłkarskiego dla dzieci w Europie już trwają.

Spotkanie z piłkarzami kadry Jana Urbana, finał na PGE Narodowym, trening z trenerami Akademii Młodych Orłów pod okiem selekcjonerów kadr młodzieżowych oraz wspólne kibicowanie podczas meczu reprezentacji – to nagrody, które czekały na zwycięzców największego w Europie turnieju piłkarskiego dla dzieci. Laureaci XXVI edycji Pucharu Tymbark odebrali je w wyjątkowej atmosferze – podczas zgrupowania reprezentacji Polski w ramach Ligi Narodów.

Jan Urban: rodzice są bardzo ważnymi postaciami w edukacji sportowej

Jednym z tematów poruszonych podczas spotkania były zdrowe nawyki i rola trenerów, nauczycieli, szkoły oraz rodziców w ich kształtowaniu. O to, jak dorośli mogą wspierać dzieci w budowaniu dobrych nawyków związanych z aktywnością fizyczną i sportem, zapytał Szymon Bocheński ze SP 48 UKS Zaspa Gdańsk. – *Bądźcie konsekwentni w tym, co robicie, i czerpcie z tego mnóstwo radości. Trenerzy są od tego, żeby wam w tym pomagać, żebyście mieli przyjemność z treningów i gry. Nie*

ulega żadnej wątpliwości, że rodzice są bardzo ważnymi postaciami w waszym życiu i edukacji, ale również w edukacji sportowej. Jeśli będą wam pomagali i będą dla was przykładem, na pewno będzie wam łatwiej. Jeśli zobaczycie, że siedzą w domu i oglądają filmy albo seriale, wyciągnijcie ich na plac zabaw. Idźcie na rower, żeby fajnie spędzić popołudnie – powiedział selekcjoner reprezentacji Polski, Jan Urban.

Tymoteusz Puchacz o przedmeczowych rytuałach

Oliwia Punka, uczennica Szkoły Podstawowej w Piotrowicach, zwycięskiej drużyny w kat. U-10 dziewcząt, skierowała swoje pytanie do Tymoteusza Puchacza i zapytała piłkarza o jego rytuały przedmeczowe. – *Przed meczem staram się jeść podobne posiłki, na przykład ryż na mleku. Jeśli mam wieczorem mecz, robię sobie też drzemkę, a już przed samym meczem słucham japońskiego rocka. Mam taką playlistę i słucham japońskich piosenek* – powiedział Tymek Puchacz. Zapytany, skąd zainteresowanie właśnie japońskim rockiem, dodał: – *Jestem fanem anime i te piosenki to tak zwane openingi, czyli utwory pojawiające się na początku odcinka. Lubię ich słuchać, bo wprawiają mnie w dobry nastrój i wtedy dobrze się wczuwam.*

Piotr Zieliński: „Bądźcie sobą"

Zwyciężczynie w kat. U-12 dziewcząt z SP 48 UKS ZASPA Gdańsk zapytały Piotra Zielińskiego o to, jaką radę dałby osobom, które otrzymały swoje pierwsze powołanie do reprezentacji. Na wstępie Piotr pogratulował wszystkim zwycięzcom i wspomniał o tym, że on również występował kiedyś w Pucharze Tymbark. – *Bądźcie sobą, ciężko trenujcie, słuchajcie starszych i cieszcie się każdym dniem spędzonym na zgrupowaniu reprezentacji. To jest najpiękniejsza rzecz, jaka może spotkać piłkarza – móc reprezentować swój kraj. Korzystajcie też z doświadczenia starszych zawodników, bo na pewno dużo możecie się od nich nauczyć* – powiedział Piotr Zieliński. – *Każdy z młodych zawodników, który przyjechał tu pierwszy, drugi czy trzeci raz, to świetni zawodnicy, ale przede wszystkim bardzo fajne osoby i na pewno dadzą nam jeszcze dużo radości* – dodał reprezentant Polski.

Podczas spotkania uczniowie SP Kowale zapytali Marcina Bułkę, z którym reprezentantem najchętniej zamieniłby się miejscami na boisku. Bramkarz wskazał Roberta Lewandowskiego. Chwilę później podobne pytanie otrzymał kapitan reprezentacji. Robert Lewandowski powiedział, że wolałby zostać na pozycji napastnika, ale ewentualnie mógłby zamienić się pozycją z Marcinem Bułką.

Szansa na kolejne spełnione marzenia – ruszyły zapisy do XXVII edycji Pucharu Tymbark!

Od 1 września 2026 r. nauczyciele przedszkolni i szkolni (np. wychowania fizycznego, edukacji wczesnoszkolnej), rodzice (za zgodą dyrektora szkoły) oraz trenerzy mogą zgłaszać drużyny do XXVII edycji Pucharu Tymbark. Drużyny można zgłaszać poprzez formularz zgłoszeniowy na stronie: **www.puchartymbark.pl.** Rozgrywki skierowane są do uczniów przedszkoli i szkół podstawowych w trzech kategoriach wiekowych: U-8, U-10 i U-12. W kategorii U-8 zagrają dzieci z roczników 2019 i 2020, w kategorii U-10 – z roczników 2017 i 2018, a w kategorii U-12 – z roczników 2015 i 2016.

eprasa.pl 9362c75300

PIŁKA NOŻNA, DECATHLON MAZOWIECKA 4.LIGA

Broń wygrała z beniaminkiem. wygrana Oskara Przysucha

Broń Radom zdobyła siedem punktów w trzech ostatnich meczach. Zatrzymana Energia Kozienice w Makowie Mazowieckim

Sylwester Szymczak

W dziesiątej kolejce Decathlon IV ligi dobre i zwycięskie mecze rozegrały Oskar Przysucha oraz Broń Radom. Tym razem słabiej wypadła Energia Kozienice, która zagrała na ciężkim terenie w Makowie Mazowieckim.

BROŃ RADOM - NADNARWIANKA PUŁTUSK 3:1 (0:1)

Bramki: Radaszkiewicz 53, Rovda 54, Madembo 69 - Cynt 13

Broń: Górski - Holak, Cieloch, Giovani (46 Dąbrowski) , Radaszkiewicz (86 Araujo), Nowocin (46 Jagodziński), Rovda (87 Just), Imiela, Dziubiński (90 Klimer), Krajewski (65 Tafara Madembo), Bułhakov.

OZ dużą presją do tego spotkania podchodziła radomska drużyna. Zespół przed tym meczem zajmował odległe 11 miejsce i znacznie więcej spodziewano się po ekipie trenera Huberta Błaszczaka.

Ze względu na pauzę za kartki nie mógł wystąpić Bogdan Mytsyk. Reszta graczy była do dyspozycji trenera. Bieniaminek z Pułtuska na wyjazdach w tym sezonie radzi sobie fatalnie i przegrał wszystkie mecze. Pierwsze minuty to atak pozycyjny w wykonaniu Broni, ale wystarczył jeden skok pressingowy gości i było 0:1. Po złym podaniu obroncy bramkarz Broni nie opanował piłki i wybił ją do przeciwnika. Patryk Cent skorzystał z prezentu.

W 33 minucie Jakub Krzyżewski zawodnik Nadnarwianki zobaczył drugą żółtą kartkę i goście przez ponad godzine grali w osłabieniu. Broń przeważała, ale akcje kończyły się na 16 metrze przed polem karnym rywala, który bronił się cała drużyną. Brakowało dokładnych podań brakowało strzałów z dystansu.

Nie mogli się gospodarze wstrzelić, ale po przerwie w ciagu dwóch minut wreszcie zdobyli dwie bramki. Najpierw ładny strzał kapitana zespołu, Macieja radaszkiewicza, a za 60 sekund Gleb Rovda wykończył ładną akcję kolegów. Białorusin zdobył w tym sezonie 10 bramkę w lidze i prowadzi w tabeli strzelców.

To bardzo podcięło skrzydła przyjezdnym. Nadnarwianka wyraźnie straciła impet. W 69 minucie wynik ładnym strzałem podwyższył Tafara Madembo i praktycznie było już po meczu. Broń spokojnie kontrolowała wynik, goście grając w osłabieniu też nie kwapili się do ataków. Za tydzień Broń miała jechać na mecz z Mszczonowianką, ale ze względu na przebudowę stadionu w Mszczonowie, rywale poprosili o zmianę gospodarza i to spotkanie rozegrane zostanie przy Narutowicza 9. Mecz w sobotę o godz. 15.

FOT. DAWID SZYMCZAK

Gleb Rovda (z prawej), napatnik Broni Radom zdobył w sobotę swoją 10 bramkę i jest liderem strzelców w IV lidze

MAKOWIANKA MAKÓW MAZOWIECKI - ENERGIA KOZIENICE 3:0 (1:0)

Bramki: Josue 4 z karnego, Wojciechowski 61, Małkowicz 65

Energia: Wójcik - Kondeja, Rudnicki, Dorożyński, Gieleciński, Jarczak, Czerwiński, Szczepaniak, Szczodry, Kokoszka, Pawlik.

W dotychczasowych meczach, Makowianka u siebie nie przegrała spotkania...ale też nie wygrała. Ciekawostką jest fakt, że ta drużyna zremisowała na swoim stadionie wszystkie pięć dotychczasowych meczów. Bardzo pechowo to spotkanie rozpoczęło się dla ekipy z Kozienic. Już w 4 minucie sędzia podyktował rzut karny dla miejscowych. Makowianka strzałem z 11 metrów otworzyła wynik. Po przerwie dwa szybkie ciosy sprawiły, że miejscowi wygrali wyraźnie i zasłużenie.

KS ŁOMIANKI - OSKAR PRZYSUCHA 1:3 (1:2)

Bramki: Wimmer 32 - Głogowski 21, Nogaj 42, Vogtman 90+1

Oskar: Stanek - Warso, Janik, Knap, Vogtman, Moskwa, Banaszkiewicz, Nogaj, Bojanowicz, Głogowski, Kossak.

Dobrze to spotkanie zaczęli gracze z Przysuchy. Po trafieniu Tomasza Głogowskiego objęli prowadzenie, ale już po upływie niespełna 10 minut padło wyrównanie. Część przy piłce byli gracze Oskara, stworzyli sobie wiecej sytuacji i ta przewaga przyniosła skutek tuż przed przerwą. Do bramki gospodarzy trafił Przemysław Nogaj.

Po przerwie obie ekipy miały swoje okazje, ale to Oskar w doliczonym czasie zadał decydujący cios i zamknął wynik meczu.

9 października o godz. 20, przysuszanie u siebie zagrają z Mazurem Karczew.

TABELA DECATHLON 4 LIGA

Inne wyniki, 10 kolejki: Podlasie Sokołów Podlaski - MKS Piaseczno 1:0, Victoria Sulejówek - Mszczonowianka Mszczonów 1:0, Mazur Karczew - Błonianka Błonie 2:2, MKS Przasnysz - Hutnik Warszawa 0:3, Talent Warszawa - Polonia II Warszawa 0:7, Ursus Warszawa - Legionovia Legionowo 4:2.

1. Hutnik Warszawa	10	25	25-12
2. MKS Piaseczno	10	22	28-15
3. Ursus Warszawa	10	21	24-11
4. Podlasie Sokołów	10	20	24-9
5. Legionovia Legionowo	10	18	22-15
6. Makowianka Maków	10	17	15-8
7. Energia Kozienice	10	15	20-24
8. Polonia II Warszawa	10	15	21-10
9. Oskar Przysucha	10	15	18-19
10. Broń Radom	10	14	20-14
11. Mazur Karczew	10	13	16-15
12. Błonianka Błonie	10	12	12-14
13. Mszczonowianka	10	10	10-18
14. Talent Warszawa	10	10	14-26
15. KS Łomianki	10	7	11-26
16. Nadnarwianka Putusk	10	5	9-23
17. Victoria Sulejówek	10	5	11-21
18. MKS Przasnysz	10	3	10-29

PIŁKA NOŻNA

Radomiak Radom wygrał sparing z Pogonią Grodzisk Mazowiecki

Olha Ilkevych

W piątek, 2 października, Radomiak Radom wygrał sparing z Pogonią Grodzisk Mazowiecki 7:2. Josh Carver podsumował udany mecz

RADOMIAK RADOM - POGOŃ GRODZISK MAZOWIECKI - 7:2 (2:1, 3:0, 2:1)

Bramki: Rafał Wolski 2', 20', Elves Balde 42', 59', Manu 40', Ruan Indio 90' , Ronaldo Lumungo 102' - Aldrit Oshafi 3', Damian Jaroń 98'

Radomiak: Majchrowicz - Ouattara, Kingue, Diéguez, Grzesik - Donis, Alves, Wolski, Manu, Goure, Balde

Radomiak: Gradecki - Koperski, Camara, Markiewicz, Żabicki, Lumungo, Szcześniak, Ruan, Baro, Kilianek, Karasek

Pogoń: Glacel - Niewiadomski, Dembek, Głogowski, Łoś, Konstantyn, Ciepiela, Uzoigwe, Zbróg, Oshafi, Majewski

Mecz rozgrywany był w formacie 30 + 30 + 45 minut. Zawodnicy zagrali ze sobą łącznie 105 minut.

Dla debiutującego w roli trenera Radomiaka Johna Carvera był to pierwszy sprawdzian podczas pracy z zespołem. Zieloni przystąpili do spotkania bez Abdoula Tapsoby i Che Nunnely'ego, którzy przebywają na zgrupowaniach reprezentacji. Z powodu urazu nosa zabrakło również Guilherme Luiza.

Radomiak bardzo szybko zaznaczył swoją obecność na boisku. Już w 2. minucie wynik spotkania otworzył Rafał Wolski. Kapitan Zielonych skutecznie wykończył akcję, dając swojej drużynie prowadzenie. Odpowiedź Pogoni była jednak błyskawiczna, już minutę później zespół z Grodziska Mazowieckiego doprowadził do wyrównania.

Radomiak nie zamierzał jednak długo czekać na odzyskanie prowadzenia. W 20. minucie po raz drugi na listę strzelców wpisał się Wolski. Tym razem kapitan Zielonych skutecznie uderzył głową i Radomiak prowadził 2:1. Tuż przed końcem pierwszej 30-minutowej części spotkania Wolski mógł skompletować hat-tricka, ale w 34. minucie jego próba poszybowała wysoko nad poprzeczką.

Po pierwszej przerwie oba zespoły wróciły na murawę w niezmienionych składach. Radomiak szybko ruszył do kolejnych ataków. W 40. minucie prowadzenie Zielonych podwyższył Manu, a dwie minuty później trzeciego gola dla Radomiaka zdobył Elves Balde. Balde w piątek obchodzi urodziny, sprawił sobie tym samym efektowny prezent. Po 42 minutach Radomiak prowadził już 4:1.

Pod koniec drugiej części spotkania Balde po raz drugi pokonał bramkarza Pogoni. Po jego trafieniu Zieloni mieli już cztery gole przewagi. Ostatecznie mecz zakończył się wynikiem 7:2

- Oczywiście fajnie jest, że wygraliśmy ten mecz. Fajne jest, gdy wygrywasz mecz aż 7:2. Ale tak naprawdę nie o to chodziło. Chodziło o niektóre instrukcje, które przekazaliśmy zawodnikom - mówił John Carver po meczu.

Radomiak ma teraz więcej tygodnia na przygotowania do ligowego spotkania. W poniedziałek, 12 października, o godzinie 18 na stadionie Radomskiego Centrum Sportu zmierzy się z Motorem Lublin.

- Jesteśmy tu kilka dni, dokładnie pięć dni, i było tak wiele rzeczy, które wdrożyliśmy w grę. Co było naprawdę dobre. Więc to proces początkowy, to jest proces, to punkt wyjścia. Jest kilka dobrych i kilka złych rzeczy, bo nie lubię tracić bramek. Daliśmy dzisiaj szansę gry wielu zawodnikom - dodał trener radomskiej drużynt.©℗

FOT. OLHA ILKEVYCH

Radomiak wygrał sparing z Pogonią Grodzisk Mazowiecki. Z piłką kapitan zielonych, Rafał Wolski

eprasa.pl 9362c75300

PIŁKA NOŻNA, DECATHLON 5. LIGA MAZOWIECKA

Spotkanie Radomiaka II z Jodłą Jedlnia-Letnisko zostało przełożone. Dlaczego?

Drogowiec Jedlińsk pewnie pokonał na wyjeździe Wilgę Garwolin, a Proch Pionki wygrał z Powiślanką Lipsko 2:1 w spotkaniu, w którym emocji nie brakowało do ostatniego gwizdka

Olha Ilkevych

W weekend 3-4 października odbywała się 9. kolejka Decathlon 5. Ligi Mazowieckiej. Zobacz wyniki i tabelę.

LKS CHLEBNIA-POGOŃ II SIEDLCE 0:0
WILGA GARWOLIN-DROGOWIEC JEDLIŃSK 0:2 (0:1)

Bramki: Kacper Kucharski 43', Mikołaj Tryliński 90'.

Drogowiec: Onopko - Wieczorek, Wołczyński, Dobosz, Rdzanek, Kwiatkowski (Owczarek 80.), Wątorski, Wojciechowski, Kucharski, Tryliński, Sadkowski

Drogowiec Jedlińsk pewnie pokonał na wyjeździe Wilgę Garwolin 2:0. Pierwsza połowa zakończyła się prowadzeniem gości. W 43. minucie wynik spotkania otworzył Kacper Kucharski, który dał Drogowcowi prowadzenie.

Po przerwie gospodarze próbowali doprowadzić do wyrównania, jednak defensywa zespołu z Jedlińska skutecznie odpierała kolejne ataki rywali. W końcówce spotkania padła druga bramka. W 90. minucie Mikołaj Tryliński trafił do siatki, ustalając wynik meczu na 0:2. Dzięki temu Drogowiec Jedlińsk dopisał do ligowej tabeli trzy punkty.

FOT. GKS DROGOWIEC JEDLIŃSK

Drogowiec Jedlińsk pewnie pokonał na wyjeździe Wilgę Garwolin 2:0. Tak cieszyli się wygranej zawodnicy Drogowca

WEKTRA ZBUCZYN-PERŁA ZŁOTOKŁOS 5:0

TYGRYS HUTA MIŃSKA-ŻYRARDOWIANKA ŻYRARDÓW 2:4

PILICA BIAŁOBRZEGI-CHAMPION WARSZAWA 3:0 (1:0)

Bramki: Matusz Bojdziński 27', Bartłomiej Książek, 57' Jakub Piwowarczyk 64.

Pilica: Grządkowski - Ilkiv (Włoch 71.), Bartuszek (Wozniak 84.) , Bojdziński (Karasek 46.), Fiedeń (Chrzanowski 66.), Książek (Bujak 90.), Michalski, Pechnikov (Bartoszewicz 79.), Piwowarczyk (Moticska 88.), Terlikowski, Walasek.

- Wygraliśmy bardzo zasłużenie, bardzo pewnie. Zagraliśmy mądrze tak jak powinniśmy zagrać ten mecz. Czekaliśmy na swoje okazję i zdobyliśmy trzy bramki. Zasłużenie wygraliśmy 3:0. Przeciwnik nie miał sytuacji do strzelenia bramki. Grałyśmy dobrze w obronie i skutecznie w ataku. - Powiedział trener Pilicy Białobrzegi Arkadiusz Modrzejewski.

RADOMIAK II RADOM-JODŁA JEDLNIA-LETNISKO

Mecz był zaplanowany niedzielę, 4 października na godzinę 12. Do spotkania jednak nie doszło Przed godziną 10 Jodła poinformowała, że spotkanie się nie odbędzie. Na swojej stronie na Facebooku napisała: Dzisiejszy mecz z Radomiakiem, na prośbę gospodarzy, został przełożony. O nowym terminie spotkania poinformujemy wkrótce. Przepraszamy za wprowadzone zmiany i późną informację, ale dopiero dzisiaj rano Radomiak wystosował do nas taką prośbę. Radomiak II Radom poinformował natomiast, że powodem odwołania meczu są przypadki wirusowego zatrucia w naszej drużynie.

PROCH PIONKI-POWIŚLANKA LIPSKO 2:1 (1:1)

Bramki: Emil Więcek 24', Michał Drab 76' - Michał Ruciński 27'.

Proch: Mojos - Kobrza, Iwanowski, David, Denkiewicz, Janiszewski (Motsepe 89.), Więcek, Omoniyi, Sukhomlyn, Szczepański (Drab 72.).

Powiślanka:: Wójcicki - Lalak, Gede, M. Filozof (Pawlik 58.), Cieciura, Jabłoński, Wolski, Zdunek, Pytka-Wasil, Seweryn (Bernat 58.), Ruciński.

Proch Pionki pokonał Powiślankę Lipsko 2:1 w spotkaniu, w którym emocji nie brakowało do ostatniego gwizdka. Gospodarze objęli prowadzenie w 24. minucie za sprawą Emila Więcka. Trzy minuty później do remisu w tym spotkaniu doprowadził Michał Ruciński, skutecznie wykonując rzut wolny. Po przerwie oba zespoły miały swoje okazje. W 65. minucie Proch nie wykorzystał rzutu karnego, Szymon Iwanowski trafił w poprzeczkę. Decydujący cios gospodarze zadali w 76. minucie. Michał Drab, po podaniu Adriana Grudnia, zdobył bramkę na 2:1. Powiślanka nie zdołała już odpowiedzieć. ©℗

TABELA DECATHLON 5 LIGA

Inne wyniki: Ursus II Warszawa-Józefovia Józefów 1:3 (1:2)

1. Józefovia Józefów	9	25	35-7
2. Żyrardowianka Żyrardów	9	21	28-15
3. Powiślanka Lipsko	**9**	**19**	**22-15**
4. Wilga Garwolin	9	18	26-9
5. Pilica Białobrzegi	**9**	**18**	**15-17**
6. Ursus II Warszawa	9	15	17-16
7. Champion Warszawa	9	13	24-24
8. Drogowiec Jedlińsk	**9**	**13**	**14-15**
9. Radomiak II Radom	**8**	**12**	**19-15**
10. Jodła Jedlnia-Letnisko	**8**	**11**	**9-13**
11. Proch Pionki	**9**	**8**	**10-17**
12. Pogoń II Siedlce	9	8	8-21
13. LKS Chlebnia	9	8	9-17
14. Tygrys Huta Mińska	9	7	13-23
15. Perła Złotoklos	9	5	8-23
16. Wektra Zbuczyn	9	4	11-21

PIŁKA RĘCZNA

Enea Orlęta Zwoleń z kolejnym zwycięstwem! Trzecim z rzędu

Olha Ilkevych

W sobotę, 3 października, w 1. lidze piłki ręcznej mężczyzn, grupie C, Enea Orlęta Zwoleń pokonała przed własną publicznością SBR Podlasie Nowe Piekuty 32:24.

ENEA ORLĘTA ZWOLEŃ - SBR PODLASIE NOWE PIEKUTY 32:24 (15:11)

Orlęta: Matusiak, Wiejak, - Figura 7, Stępień S.6, Kamiński 5, Sałbut M. 4, Sałbut F. 4, Maksymczuk 2, Stępien D. 2, Markiewicz, Cieślak, Cieciora, Lasek

Enea Orlęta Zwoleń odniosły kolejne zwycięstwo w 1.lidze piłki ręcznej mężczyzn. W sobotę, 3 października, przed własną publicznością zespół pokonał SBR Podlasie Nowe Piekuty 32:24. Do przerwy gospodarze prowadzili 15:11.

Od początku spotkania Enea Orlęta narzuciła rywalom swoje warunki gry. Jedyny remis w tym meczu padł przy wyniku 1:1. Później gospodarze przejęli inicjatywę i przez całe spotkanie utrzymywali przewagę. SBR Podlasie nie zdołało już doprowadzić do wyrównania ani objąć prowadzenia.

Oba zespoły miały w tym spotkaniu po dwa rzuty karne. Wszystkie cztery próby zakończyły się bramkami.

Najskuteczniejszym zawodnikiem Enei Orląt Zwoleń był Eryk Figura, który siedmiokrotnie pokonał bramkarza rywali. O jedną bramkę mniej zdobył Sebastian Stępień, zapisując na swoim koncie sześć trafień.

Zwoleński zespół dopisał tym samym kolejne punkty do ligowej tabeli. Na następne spotkanie Orlęta nie będą musiały długo czekać. W sobotę, 10 października, o godzinie 18 zmierzą się na wyjeździe z Grot Anilaną Łódź.

W ten weekend nie grał zespół MTS Lidera Radom. drugi z naszych pierwszoligowców z grupy D następne spotkanie rozegra w środę siódmego października na wyjeździe z KS Warszawianką. W tabeli zespół ze Zwolenia jest trzeci z kompletem punktów. Radomianie, z jedną wygraną, są na lokacie dziesiątej. ©℗

KRÓTKO

Boks

Antoni Bal bokserskim mistrzem Polski juniorów

Antoni Bal to wychowanek Broni Radom, obecnie pięściarz Legii Warszawa. Właśnie wywalczył mistrzostwo Polski juniorów.
17-letni Antoni Bal zdominował XXXIII Indywidualne Mistrzostwa Polski Juniorów w Ostrowcu Świętokrzyskim, w imponującym stylu wygrywając wszystkie cztery swoje walki, z czego trzy już w pierwszej rundzie i sięgając po tytuł w wadze do 85 kg.
Wspierany przez radomską firmę, Kratki.com zawodnik Legii Warszawa swoje trzy pierwsze walki turnieju kończył już w pierwszej rundzie, pokonując kolejno Jakuba Klawona, Marcina Gajtkowskiego i Aleksandra Kołodziejczyka.
W wielkim finale młody radomianin zmierzył się z wicemistrzem Europy, o rok starszym od niego Kajetanem Bajzertem, jednogłośnie pokonując reprezentanta Zagłębia Konin na punkty 5:0 i sięgając w ten sposób po tytuł mistrza Polski juniorów.
„Jestem dumny z naszego wspólnego sukcesu, jakim jest wywalczenie tytułu mistrza Polski – mówi Antoni Bal. – Wielkie podziękowania dla całego klubu i trenerów, bez których wsparcia to wszystko nie byłoby możliwe. Dziękuję także mojej rodzinie i sponsorom, a także każdemu, kto mnie wspierał i trzymał za mnie kciuki. Przyjechałem na mistrzostwa Polski z zamiarem walki o tytuł, a jego zdobycie to dla mnie dodatkowa motywacja, aby nadal ciężko pracować. Kolejnym celem jest powołanie do kadry i udział w mistrzostwach świata w Budwie w Czarnogórze za dwa tygodnie".
Bokserskie sukcesy są zresztą w rodzinie Balów na porządku dziennym. Młodszy brat Antoniego, Jan, również jest tegorocznym mistrzem Polski. Startujący w kategorii młodzików do 66 kg 14-latek za dwa tygodnie będzie reprezentował Polskę podczas mistrzostw Europy w Turcji. ©℗ **SzS**

Piłka nożna

Jubileusz 80-lecia klubu sportowego Mazowsze

Od meczu towarzyskiego grójeckich oldbojów Mazowsza z S.K.Hranice z Czech rozpoczęły się w sobotę 3 października obchody 80 – lecia klubu sportowego. Potem przyszedł czas na oficjalne podziękowania, uhonorowanie zasłużonych osób.
Od meczu towarzyskiego grójeckich oldbojów Mazowsza z S.K.Hranice z Czech rozpoczęły się w sobotę 3 października obchody 80 – lecia klubu sportowego. Potem przyszedł czas na oficjalne podziękowania, uhonorowanie zasłużonych osób.
Początki powojennego piłkarstwa w Grójcu to rok 1945. Powstaje wówczas Klub Sportowy „Strażak" działający przy Ochotniczej Straży Pożarnej. ©℗ **AS**

eprasa.pl 9362c75300

SIATKÓWKA

Radomka zaczęła sezon Tauron Ligi od wyjazdowego zwycięstwa z Sokołem!

W sobotę, 3 października o godzinie 12 Moya Radomka Radom wygrała pierwszy mecz w nowym sezonie Tauron Ligi Kobiet z Sokołem & Hagric Mogilno 3:0.

Olha Ilkevych

Moya Radomka Radom rozpoczęła sezon Tauron Ligi Kobiet od zwycięstwa, pokonując Sokół & Hagric Mogilno 3:0. Mecz odbył się 3 października o godzinie 12 w Mogilnie. Radomianki zdominowały rywalki, wygrywając wszystkie trzy sety z rywalkami.

SOKÓŁ & HAGRIC MOGILNO - MOYA RADOMKA RADOM 0:3
Sety: 22:25, 23:25, 22:25
Sokół: Durul, Ejsmont, Drużkowska, Cygan, Krenicky, Świętoń, Kubas - libero
Radomka: Zhylinska , Stronias, Garita, Dudek, Petrenko, Gierszewska, Fedyk, Niemtseva - libero
MVP: Aleksandra Dudek

FOT. TYTUS ŻMIJEWSKI

Moya Radomka Radom wygrała z Sokołem Hagric Mogilno na inaugurację sezonu 2026/2027

Moya Radomka Radom udanie rozpoczęła sezon Tauron Ligi Kobiet. W pierwszym meczu sezonu radomianki pokonały na wyjeździe Sokół & Hagric Mogilno 3:0. Choć gospodynie w każdym z setów stawiały rywalkom trudne warunki, zespół z Radomia zachował więcej spokoju w decydujących fragmentach.

Pierwsza partia rozpoczęła się od punktu zdobytego blokiem przez Radomkę. Po asie serwisowym Aleksandry Dudek było już 2:0, ale gospodynie szybko przejęły inicjatywę i prowadziły 5:2. Radomianki nie zamierzały jednak odpuszczać. Przy stanie 8:4 trener Piotr Filipowicz poprosił o czas, a jego zawodniczki rozpoczęły odrabianie strat. Po błędzie serwisowym Sokoła Radomka doprowadziła do wyniku 8:11, a chwilę później na boisku pojawiła się Marta Fedyk, która dołożyła punkt dla zespołu z Radomia. Przy stanie 12:12 szkoleniowiec gospodyń poprosił o przerwę. Końcówka należała już do Radomki, która wygrała 25:22.

W drugim secie Radomka szybko objęła prowadzenie 3:0, a następnie 7:3. Sokół odrobił straty i doprowadził do remisu 8:8. Radomianki ponownie odskoczyły, ale gospodynie cały czas pozostawały w grze. Po asie serwisowym było 16:16, a chwilę później Sokół prowadził 18:16. W końcówce Radomka zachowała więcej spokoju i przy wyniku 22:22 przechyliła szalę na swoją korzyść. Druga partia zakończyła się wynikiem 25:23.

W trzecim secie gospodynie długo utrzymywały przewagę i prowadziły 13:11. Radomka konsekwentnie odrabiała jednak straty, doprowadzając do remisu 19:19. Po chwili było 20:19 dla Sokoła, ale blok radomianek ponownie wyrównał wynik. Radomka wyszła na 21:20, a trener Dawid Michor poprosił o czas. W końcówce przyjezdne zachowały koncentrację i zamknęły spotkanie, wygrywając trzecią partię 25:22.

Po udanym rozpoczęciu sezonu Moya Radomka Radom przygotowuje się do kolejnego meczu. Już 13 października zmierzą się z #VolleyWrocław. Spotkanie odbędzie się w hali Enea Radomskiego Centrum Sportu o godzinie 17:30. Radomianki z pewnością będą chciały kontynuować swoją zwycięską passę i zdobyć kolejne punkty w tabeli Tauron Ligi Kobiet.W momencie oddawania tekstu do druku Radomka w tabeli była druga. Część drużyn nie zagrała jednak jeszcze swojego pierwszego spotkania.

Moya Radomka Radom rozpoczęła sezon od zwycięstwa 3:0 i kompletu punktów. Kolejne spotkanie radomianki rozegrają we wtorek, 13 października, w hali Enea Radomskiego Centrum Sportu. O godzinie 17:30 zmierzą się z #VolleyWrocław. ©℗

SIATKÓWKA

Radomianie wypuścili w Poznaniu prowadzenie 2:0

Olha Ilkevych

W sobotę, 3 października, ICT Pierrot Czarni Radom zmierzyli się na wyjeździe z Fortem Poznań w 4. kolejce Tauron 1. Ligi. Radomianie byli blisko zwycięstwa, ale ostatecznie musieli uznać wyższość gospodarzy.

FORT POZNAŃ - ICT PIERROT CZARNI RADOM 3:2
Sety: 19:25, 18:25, 25:23, 25:14, 15:11
Czarni: Kowal, Kaciczak, Gonciarz, Drahonovsky, Miniak, Kluth, oraz Filipowicz, Szczurowski, Wójcik, Szymański, Słotarski, Kursa

Pierwsze dwa sety zdecydowanie należały do gości. Czarni najpierw wygrali 25:19, a w drugiej partii ponownie okazali się lepsi, zwyciężając 25:18. Radomianie prowadzili więc 2:0 i byli o krok od wygranej w całym meczu.

W trzecim secie długo wydawało się, że ICT Pierrot Czarni Radom postawią „kropkę nad i". Goście prowadzili 21:17, ale wtedy gospodarze rozpoczęli odrabianie strat. Fort Poznań doprowadził do stanu 20:21, a w końcówce zachował więcej zimnej krwi. Poznaniacy wygrali 25:23 i przedłużyli swoje szanse na zwycięstwo.

Czwarta partia również padła łupem gospodarzy. Czarni rozpoczęli ją od zdobycia pierwszego punktu i prowadzili 4:3, ale później inicjatywę przejął Fort. Poznaniacy szybko zbudowali przewagę i ostatecznie zwyciężyli aż 25:14. Po czterech setach na tablicy wyników widniał remis 2:2, dlatego o losach spotkania musiał zdecydować tie-break.

W decydującej odsłonie pierwsze punkty zdobyli radomianie. Skutecznie zaatakował Matous Drhonovsky, a chwilę później punkt dołożył Adam Miniak. Czarni prowadzili 1:0, jednak po zagrywkach Oskara Łakowskiego gospodarze szybko odwrócili wynik i wyszli na prowadzenie 3:1.

Fort Poznań nie wypuścił już zwycięstwa z rąk. Gospodarze wygrali tie-break 15:11, a całe spotkanie 3:2. ICT Pierrot Czarni Radom mogą czuć niedosyt, ponieważ prowadzili już 2:0 i mieli mecz pod kontrolą. Ostatecznie jednak trzy kolejne sety padły łupem Fortu, który odwrócił losy spotkania.

W tabeli po tym mezcu Czarni są szóstym miejscu.

ICT Pierrot Czarni Radom na kolejny mecz również udadzą się na wyjazd. W czwartek, 8 października, o godzinie 20:30 zmierzą się z BKS Bydgoszcz. ©℗

KRÓTKO

Piłka nożna

Che Nunnely z kolejnym występem dla Surinamu

W sobotę, 3 października, reprezentacja Surinamu zremisowała 0:0 z Gwatemalą w meczu Ligi Narodów Concacaf. Na boisku pojawił się Che Nunnely, zawodnik Radomiaka Radom. Skrzydłowy pojawił się na boisku w 83. minucie spotkania Ligi Narodów Concacaf przeciwko Gwatemali. Surinam czeka jeszcze rewanżowe spotkanie z Gwatemalą, które zostanie rozegrane 6 października na wyjeździe. Nunnely będzie miał kolejną okazję, aby pojawić się na boisku i powiększyć swój dorobek w reprezentacji. ©℗ **SzS**

Koszykówka

Trzecie zwycięstwo Hydrotrucku Radom

Trzecie zwycięstwo z rzędu odnieśli koszykarze Carglass Hydrotrucku Radom. Tym razem wysoko pokonali AZS Politechnikę Warszawa 90:65 (24:12, 23:6, 20:15, 23:32). Mecz został rozegrany w sobotę trzeciego października.

Jak punktowali radomscy koszykarze? HydroTruck: Kręgiel 14, Golus 13, Miroshnychenko 12, Ziółko 9, Garita 8, Kępka 8, Cechniak 8, Wall 6, Rojek 6, Wydra 3, Pisarczyk 2, Zaręba 1.

Udany debiut w ekipie Hydrotrucku zaliczył nowy center, Damian Cechniak. Mierzący 210 cm środkowy ma za sobą występy na parkietach pierwszoligowych i ekstraklasowych. Zdobył osiem punktów.

W swojej karierze Damian reprezentował m.in. Legię Warszawa, Czarnych Słupsk, Górnika Wałbrzych oraz Polonię Warszawa. W poprzednim sezonie występował w RJHouse Legion Legionowo. Bardzo dobre spotkanie, szczególnie w pierwszej połowie zagrali koszykarze Hydrotrucku. Praktycznie w każdym elemencie przewyższali rywala. Szczególnie w drugiej kwarcie nie pozwolili gościom na zbyt wiele, wygrywając ten fragment 23:6.

Na przerwę nasz zespół schodził wysoko prowadząc 47:18. W drugiej połowie przewaga trochę stopniała. Ważne minuty dostali zmiennicy, którzy też sobie poradzili. Po trzech kolejkach Hydrotruck na razie jest liderem. 10 października drużyna zagra u siebie z Legionem Legionowo. ©℗ **OI**

eprasa.pl 9362c75300

DZIŚ SPORTOWY24

INDUSTRIA POKONAŁA KPR LEGIONOWO

WRÓCIŁ MICHAŁ OLEJNICZAK, A MVP ZOSTAŁ DEJAN MILOSAVLJEV

Nr ISSN 0137-902X
Nr indeksu 350-087

www.echodnia.eu

Nr 231 (15 202) | Cena 6,00 zł (w tym 8% VAT)

ŚWIĘTOKRZYSKIE Echo Dnia 55 lat

Poniedziałek 5.10.2026

STASZÓW
Dwie kolumny głośnikowe, które warte były ponad tysiąc złotych, zabrał rabuś, który zjawił się w lokalu gastronomicznym w Staszowie. Złodzieja i jego łupu szuka teraz policja.

KIELCE
Dokumenty i sprzęt wędkarski ukradł złodziej mężczyźnie, który zasnął nad zalewem w Kielcach. Właściciel straty ocenił na tysiąc złotych.

Relaks
Krzyżówki do kawy. Nowości w programie TV

Gmina Dwikozy

Jest duży ruch na samozbiorze. Rolnik poszerza asortyment

Warzywa kapustne, rzodkiewkę, pory, nabiał, naturalnie tłoczone soki i miody można kupić w ramach akcji samozbiór u Macieja Siekiery
– Strona 2

Region

Policjanci uczcili pamięć kolegi, który oddał życie na służbie

Świętokrzyskie radiowozy zatrzymały się z włączonymi sygnałami punktualnie w samo południe w piątek, 2 października
– Strona 3

Jedna osoba została przewieziona do szpitala po wypadku, do jakiego doszło w sobotę w gminie Szydłów
– Strona 4

Biskup Jan Piotrowski zawierzył diecezję kielecką Niepokalanemu Sercu Maryi. Na uroczystości w Miechowie było ponad 6 tysięcy osób! **– Strona 4**

FOT. DAWID ŁUKASIK

Świętokrzyskie

Tragiczny poranek na drogach krajowych – dwa wypadki w odstępie kilku godzin

Sylwia Bławat

Do dwóch bardzo poważnych wypadków doszło na świętokrzyskich drogach krajowych w odstępie niespełna trzech godzin. Potrącony w Pęchowie w powiecie sandomierskim człowiek zmarł w szpitalu. W Kunicach w powiecie opatowskim, mimo sprzyjającej aury, dachowało BMW – ucierpieli dwaj mężczyźni, jeden z nich poważnie.

Do pierwszego nieszczęścia doszło przed godziną 4 w niedzielę na drodze krajowej numer 9 w Pęchowie w gminie Klimontów. Audi, które prowadził 42-letni trzeźwy mężczyzna, jechało drogą krajową numer 9 od strony Lipnika w kierunku Klimontowa. – Audi potrąciło pieszego. 73-latek przechodził przez jezdnię w miejscu nieoświetlonym, z lewej na prawą stronę. Mężczyzna nie posiadał żadnych elementów odblaskowych – informuje aspirant Paweł Cieśla z Komendy Powiatowej Policji w Sandomierzu.

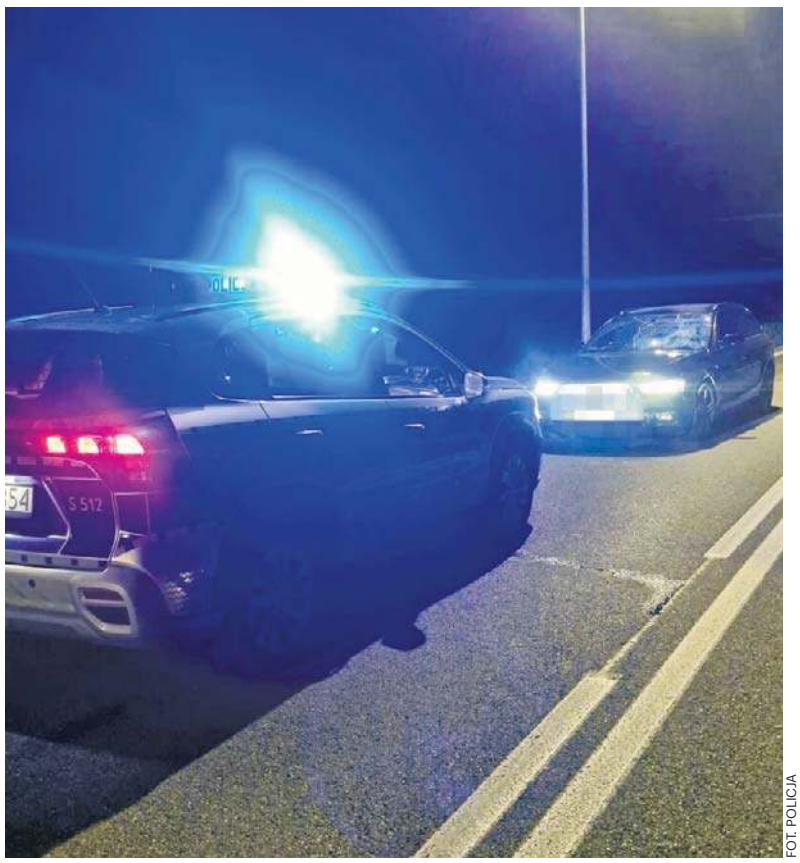
FOT. POLICJA

Do jednego z wypadków doszło w niedzielę w Pęchowie

Pieszy został przewieziony do szpitala. Kilka godzin później medycy powiadomili policję, że niestety nie udało się uratować mu życia – mężczyzna zmarł w szpitalu.

Drugi wypadek rozegrał się niespełna trzy godziny później – około godziny 6.30. Ze wstępnych informacji wynikało, że dachował tu samochód osobowy, ranne zostały dwie osoby. Na miejsce ruszyli policjanci i strażacy. – Skierowani na miejsce policjanci ustalili, że kierujący samochodem osobowym marki BMW 19-letni mężczyzna stracił nad nim panowanie, w wyniku czego pojazd dachował, w rezultacie uderzając w betonowy przepust. W tym pojeździe znajdowały się dwie osoby: kierujący i 35-letni pasażer. Kierujący opuścił pojazd o własnych siłach, nieprzytomny pasażer został z niego wydobyty – wyjaśnia starszy aspirant Katarzyna Czesna-Wójcik, rzecznik prasowy opatowskiej policji.

19-letni kierowca BMW był trzeźwy. Obaj mężczyźni zostali odwiezieni do szpitala, a policjanci wyjaśniają okoliczności zdarzenia.

Region

Za kierownicą mimo trzech zakazów. Usłyszał wyrok

Sylwia Bławat

Na cztery miesiące ma trafić do więzienia 68-letni mieszkaniec gminy Bieliny, który prowadził auto mimo trzech zakazów.

Mężczyzna stanął przed kieleckim sądem w trybie przyspieszonym i usłyszał wyrok.

Zatrzymany do kontroli przez policjantów

68-latek został zatrzymany do kontroli przez policjantów z Daleszyc, kiedy jechał Skodą. Był trzeźwy, ale po sprawdzeniu w bazie danych okazało się, że nie powinien w ogóle znaleźć się za kierownicą, ponieważ ciążyły na nim trzy zakazy prowadzenia pojazdów. W piątek mężczyzna stanął przed sądem w trybie przyspieszonym i usłyszał wyrok.

Cztery miesiące i dożywotni zakaz prowadzenia pojazdów

– Mężczyzna został skazany przez sąd na cztery miesiące bezwzględnego pozbawienia wolności. Sąd orzekł wobec niego również dożywotni zakaz prowadzenia wszelkich pojazdów mechanicznych oraz zobowiązał go do zapłaty 10 000 złotych świadczenia pieniężnego. 68-latek będzie musiał również pokryć koszty postępowania sądowego – wyjaśnia podkomisarz Małgorzata Perkowska-Kiepas, rzecznik prasowy Komendy Miejskiej Policji w Kielcach.

eprasa.pl 9362c75300

POLECAMY

JUTRO: Dobry czas dla pracowników tymczasowych ŚRODA: Kto nie powinien jeść mięsa?

5.10.2026
Poniedziałek

Dziś imieniny: Apolinarego, Faustyny, Igora
Telefon alarmowy: 112

ECHODNIA

Redaktor naczelny
Stanisław Wróbel
Z-ca redaktora naczelnego
Miłosz Skiba
Wydawcy
Maciej Banachowski
Krzysztof Wieczorek

www.echodnia.eu

Polska Press
Makroregion Południe, Kielce
Redakcja Al. IX Wieków Kielc 4, 25-516 Kielce
tel. 41 349 53 53
internet@echodnia.eu
Prezes Makroregionu
Dariusz Kołacz
Dyrektor reklamy oddziału
Wojciech Cekiera
Biuro reklamy oddziału
tel. 483 821 101
Druk
Polska Press Oddział Poligrafia, 41-203 Sosnowiec Milowice, ul. Baczyńskiego 25a

POLSKA PRESS GRUPA

Wydawca Polska Press Sp. z o.o.
ul. Domaniewska 45, 02-672 Warszawa, tel. 22 201 44 00, fax: 22 201 44 10
p.o. Prezes Zarządu Polska Press Grupy
Elżbieta Żuraw
Redaktor naczelny Polska Press Grupy
Marek Twaróg
Projekt graficzny, dyrektor artystyczny PPG
Tomasz Bocheński
Dyrektor kolportażu PPG Tomasz Osoliński
Biuro Konsumenta PPG
biurokonsumenta@polskapress.pl, tel. 12 688 85 10

©℗ - umieszczenie takich dwóch znaków przy Artykule, w szczególności przy Aktualnym Artykule, oznacza możliwość jego dalszego rozpowszechniania tylko i wyłącznie po uiszczeniu opłaty zgodnie z cennikiem zamieszczonym na stronie www.echodnia.eu/tresci i w zgodzie z postanowieniami niniejszego regulaminu.

Tadeusz Płatek

Zmarł Anatolij Kaszpirowski. Pamiętam zahipnotyzowanych przez niego dziadków

Publicysta

Raz próbowano mnie zahipnotyzować w realu. 23 lata temu, w programie „Bar Bez Granic" w TV Polsat, którego byłem uczestnikiem. Twórcy programu uznali, że zaproszenie do programu na żywo hipnotyzera, po to, żeby zobaczyć co się stanie, jest świetnym pomysłem. Sceptyczny byłem. Bo jak niby nieznajomy facet miałby mną zawładnąć, w dodatku w grupie kilkunastu osób. Szybko jednak wpadłem w przerażenie, poczułem, że jego mowa uspokaja mnie i fizycznie paraliżuje na oczach sześciu milionów widzów. Otrząsnąłem się z trudem, jakbym sen przeganiał, wypiłem duszkiem szklankę wody i czujnie obserwowałem jak Agnieszka Frykowska odpłynęła, zaczęła gadać o jakimś dzieciństwie na plaży, a potem zamieniła się w most kataleptyczny, zesztywniała tak, że, położona horyzontalnie na dwóch oparciach krzeseł, opierając się na potylicy i czubkach pięt, trwała bez ruchu jak żywy stół. No, albo właśnie - most. Wtedy uwierzyłem w hipnozę.

Wcześniej, gdy miałem 10 lat, w niedzielne wieczory roku 1989 uwierzyć w sugestię nie byłem w stanie. Ale dziadkowie zahipnotyzowani na amen trwali przed wielkim pudłem dziadowskiego telewizora. Trwali jak posągi przed czarno-białym ekranem, wsłuchani w mowę ruska, a tak naprawdę polskiego lektora, Tomasza Knapika. To pośrednictwo - dla nich, głęboko wierzących katolików, przyzwyczajonych w rycie polskim, do nieustannego pośrednictwa Matki Boskiej - w niczym im nie przeszkadzało. W środku dnia suma, a wieczorem suma świecka, podprogowy koktajl nadziei, tuning siły ducha, tak potrzebny, w roku niepewności, czasie burzy przemian ustrojowych. Adin. Raz. Dwa. Dwa. Tri. Trzy.

AUTOPROMOCJA

Prenumeruj „Echo Dnia"

tel. 12 312 53 88
bok.prenumerata@polskapress.pl
prenumerata.echodnia.eu

POGODA

dziś
19°C/7°C

jutro
22°C/6°C

GMINA DWIKOZY

Duży ruch na samozbiorze. Maciej Siekiera poszerza asortyment. Co można kupić?

Klaudia Tajs

Warzywa kapustne, rzodkiewka, pory, nabiał, naturalnie tłoczone soki, miody – to tylko część nowego asortymentu, jaki można kupić po cenach hurtowych w ramach akcji samozbiór u Macieja Siekiery z Gałkowic.

Samozbiór u Macieja Siekiery z Gałkowic ruszył pod koniec września. Rolnik wspólnie z żoną prowadzi gospodarstwo o powierzchni 30 hektarów, na którym uprawia warzywa, bez pestycydów i chemii. Rolnik tłumaczy, że obecna sytuacja rolnika na polskim rynku jest dramatyczna. Swoje gospodarstwo prowadzi od kilkunastu lat. Tak trudnej sytuacji, w jakiej znalazł się w ostatnim czasie jeszcze nie było. Dlatego wzorem ubiegłego roku, tak i w tym sezonie ogłosił samozbiór warzyw ze swojego pola.

Zaprasza wszystkich do siebie, bo koszty zbiorów przewyższają możliwe dochody ze sprzedaży. To jego krzyk rozpaczy, który ma pokazać dramatyczną sytuację polskiego rolnika.

FOT. KLAUDIA TAJS

W sobotę po warzywa przyjechali między innymi państwo Majewscy z Wojnowic koło Ćmielowa

Zainteresowanie akcją z dnia na dzień jest coraz większe. Poszerza się także oferowany asortyment.

- Serdecznie zapraszamy. Mamy sałatę, rzodkiewkę, bardzo duży asortyment kapust, pory, selery. Coraz więcej osób nas odwiedza za co serdecznie dziękujemy. Przyłącza się także coraz więcej rolników. Osoby, które tu przyjeżdżają są zdziwione cenami. W tej sytuacji to nie my jesteśmy oszukiwani cenami, ale konsumenci płacą tak duże różnice za warzywa i owoce w dyskontach. Tutaj zachęcam cenami ale także jakością. Osoby, które były raz, wracają do nas, za co im serdecznie dziękujemy – powiedział Maciej Siekiera.

W sobotni poranek po warzywa przyjechali między innymi państwo Majewscy z Wojnowic koło Ćmielowa. - Uważamy, że to bardzo dobra promocja żywności. Warzywa są tańsze, niż w sklepach. Poza tym, jakość tych warzyw w porównaniu do tych w sklepach jest o wiele lepsza. Kupujemy dziś sporo warzyw na sałatki, ale myślę, że niebawem tu wrócimy - powiedział pan Majewski.

W niedzielę, 4 października stoisko, przy którym wyłożone są warzywa, owoce, miody, soki było czynne od godzin porannych. Można było także kupić wiejskie jaja, sery i mleko.

Z myślą o zmianie aury na jesienną Maciej Siekiera ma już nowy pomysł. - Myślimy o postawieniu tymczasowego kontenera, w którym te warzywa będą przechowywane. Zostaną osłonięte od słońca i tej jesiennej aury, która się zbliża – zapowiedział Maciej Siekiera. – zapowiedział Maciej Siekiera.

ŚWIĘTOKRZYSKIE

Zderzenia podczas wyprzedzania oraz przeprowadzania roweru

Sylwia Bławat

Samochody, motocykl i rowerzysta. Do dwóch zderzeń pojazdów doszło w ostatnich dniach w naszym regionie.

Na ulicy Zagnańskiej w Kielcach w piątek tuż przed południem doszło do zderzenia dwóch aut. Kobieta kierująca jednym z nich została przewieziona do szpitala. Ulicą Zagnańską w kierunku centrum Kielc jechał 65-latek kierujący Citroenem, za nim – 30-latka Audi.

Straciła panowanie nad autem i zjechała do

- Pani z Audi rozpoczęła manewr wyprzedzania i zjechała na drugi pas, wówczas to samo zrobił kierowca Citroena, uderzając w bok Audi – opowiada podkomisarz Małgorzata Perkowska-Kiepas, rzecznik prasowy Komendy Miejskiej Policji w Kielcach. – Pani z Audi po zderzeniu straciła panowanie nad samochodem i zjechała do rowu.

Kierujący byli trzeźwi. Do szpitala przewieziono 30-latkę z Audi.

Przeprowadzał rower z prawej na lewą stronę

Dzień wcześniej, przed godziną 21 w czwartek, 1 października na ulicy Włoszczowskiej w Łopusznie 21-latek jadący motocyklem marki Honda najechał 71-letniego pieszego, który – jak ustaliła policja – przeprowadzał rower z prawej na lewą stronę drogi. Obaj mężczyźni zostali zabrani do szpitala.

eprasa.pl 9362c75300

REGION

Świętokrzyscy policjanci uczcili pamięć kolegi z Dolnego Śląska, który oddał życie na służbie

Radiowozy w całym województwie zatrzymały się z włączonymi sygnałami w samo południe w piątek, 2 października. W tym samym czasie cześć pamięci oddali funkcjonariusze w całej Polsce, także stróże prawa z naszego garnizonu

Sylwia Bławat

Świętokrzyskie radiowozy zatrzymały się z włączonymi sygnałami punktualnie w samo południe w piątek, 2 października w chwili, gdy rozpoczynał się pogrzeb 29-letniego policjanta kryminalnego z Dolnego Śląska Natana Sieronia. W ten sposób policjanci z całej Polski oddali cześć koledze, który zginął na służbie.

29-letni Natan Sieroń od dwóch lat służył jako policjant pionu kryminalnego w Komendzie Powiatowej Policji w Bolesławcu. 24 września brał udział w działaniach w Kraśniku Górnym. Gdy funkcjonariusze pracowali na posesji, na której – jak wynikało z ich informacji – mogły być przedmioty pochodzące z kradzieży, pojawił się 33-latek. Strzelił w kierunku funkcjonariuszy, pocisk trafił 29-letniego policjanta. Nie udało się uratować mu życia, 29-letni Natan Sieroń zmarł w szpitalu.

FOT. POLICJA

W piątek świętokrzyscy policjanci oddali cześć 29-letniemu Natanowi Sieroniowi

W piątek o godzinie 12 w Rokitkach rozpoczęły się uroczystości pogrzebowe policjanta. W tym samym czasie cześć jego pamięci oddali funkcjonariusze policji w całej Polsce, także stróże prawa z garnizonu świętokrzyskiego.

- Gdy na służbie ginie policjant, każdy z nas czuje, jakby wraz z nim umierał fragment duszy. Ślubujemy służyć wiernie narodowi z narażeniem życia i wiemy, że to nie są tylko słowa. Kładziemy na szali to, co mamy najcenniejsze, przedkładając służbę nad własne dobro, nad dobro naszych najbliższych. I czasami płacimy za to najwyższą cenę – mówi młodszy inspektor Kamil Tokarski, rzecznik prasowy komendanta wojewódzkiego policji w Kielcach.

O godzinie 12 w piątek, 2 października świętokrzyskiego radiowozy zatrzymały się, a policjanci oddali cześć 29-letniemu Natanowi Sieroniowi. Hołd policjantowi, któremu przyszło zapłacić najwyższą cenę, oddał również nadinspektor Zbigniew Nowak, komendant wojewódzki policji w Kielcach.

REKLAMA
0111548563

Ochrona ludności i obrona cywilna
Ministerstwo Spraw Wewnętrznych i Administracji

SPRAWDŹ SWOJĄ WIEDZĘ
Jak przygotować się na kryzys?
Wiesz, gdzie się schronić?
Jak spakować plecak ewakuacyjny?
Jak reagować na zagrożenia?
TVP 1
TVP VOD
WIELKI TEST
z „Poradnika bezpieczeństwa"
20 października | wtorek 21:05

eprasa.pl 9362c75300

KRÓTKO

Gmina Daleszyce

Jechał rowerem, przewrócił się i zmarł

Policjanci wyjaśniają okoliczności tragedii, do jakiej doszło w sobotę na drodze gminnej w podkieleckiej Mójczy. 58-letni rowerzysta z nieustalonych na razie przyczyn wywrócił się. Mimo prób reanimacji mężczyzna zmarł na miejscu. **SABA**

Gmina Strawczyn

Włamanie do kontenera

W Promniku w gminie Strawczyn ktoś się włamał do kontenera budowlanego, po czym ze środka ukradł dwa 50-metrowe przedłużacze. Straty oszacowano na 700 złotych. **SABA**

Gmina Morawica

Złodziej w niezamieszkanym domu

Narzędzia ogrodowe ukradł przestępca, który w gminie Morawica włamał się do niezamieszkanego domu. Wartość łupu i zniszczeń poczynionych przez rabusia wyceniono na prawie trzy tysiące złotych. **SABA**

Gmina Tarłów

Ukradli drzewa

10 sosen i dąb wycięli i zabrali złodzieje z działki leśnej w miejscowości Kozłówek w gminie Tarłów. Straty sięgają pięciu tysięcy złotych.
SABA

Gmina Ożarów

Włamanie po paliwo

Ktoś się włamał do zbiornika paliwa walca w Karsach w gminie Ożarów (powiat opatowski) i ukradł sto litrów oleju napędowego. Straty to około 900 złotych.
SABA

Gmina Koprzywnica

Złodzieje brali drzewa

Na cztery tysiące złotych oszacowano straty po tym, jak między marcem a wrześniem ktoś z prywatnej działki w gminie Koprzywnica ukradł 12 dębów.
SABA

Gmina Jędrzejów

Pasażerka w szpitalu

Jedna osoba została ranna w wypadku, jaki wydarzył się w czwartek w miejscowości Lasków pod Jędrzejowem. Policjanci ustalili, że 55-latka kierująca Volkswagenem skręcając w lewo zderzyła się z Peugeotem, prowadzonym przez 62-latka, który wyprzedzał jej auto. Do szpitala przewieziono 61-letnią pasażerkę Peugeota. **SABA**

REGION

Biskup kielecki Jan Piotrowski zawierzył diecezję kielecką Niepokalanemu Sercu Maryi

Ponad sześć tysięcy osób wzięło udział w uroczystym zawierzeniu diecezji kieleckiej Niepokalanemu Sercu Maryi

Dorota Kułaga

FOT. DAWID ŁUKASIK

Przed Eucharystią odbyła się w sobotę w Miechowie procesja różańcowa z figurą Matki Bożej Fatimskiej oraz poświęcenie Ogrodu Różańcowego

To bardzo ważne wydarzenie odbyło się w sobotę, 3 października, w Bazylice Grobu Bożego w Miechowie. Była to jednocześnie 18. Diecezjalna Pielgrzymka Róż Żywego Różańca.

Zawierzenie odbyło się w duchu wdzięczności za 200 lat Żywego Różańca. Najpierw odbyła się procesja różańcowa z figurą Matki Bożej Fatimskiej oraz poświęcenie Ogrodu Różańcowego. O godzinie 12.30 rozpoczęła się Msza święta pod przewodnictwem biskupa kieleckiego Jana Piotrowskiego. Koncelebrowali ją biskup Marian Florczyk i kilkuset księży, którzy w sobotę przyjechali do Miechowa z większości parafii diecezji kieleckiej.

- Bądźmy pewni, że bez wierności i pokory na wzór Maryi człowiek nie będzie pielgrzymem nadziei i uczniem - misjonarzem, ale tylko udręczonym tułaczem na tej ziemi. Z tym większą ufnością dzieci Bożych zawierzamy się Niepokalanemu Sercu Maryi, żebyśmy dokonywali dobrych wyborów naszego chrześcijańskiego powołania - mówił Jan Piotrowski, biskup kielecki.

-Wierzymy w Boga, ale i w Matkę Jezusa Chrystusa. Ona jest naszą polską Królową, jest pełna łask. Chcemy tej Matce, Królowej Polski, zawierzyć naszą diecezję, czyli ludzi, którzy są w Kościele kieleckim. Prosimy, żeby Maryja swoim sercem ogarniała każdego, bo to jest zawierzenie sercu Maryi, i chroniła nas od wszelkiego zła - mówił przed uroczystą Mszą świętą ksiądz biskup Marian Florczyk.

-Przygotowywaliśmy się do tego wydarzenia przez 33-dniowe rekolekcje, przez słuchanie Słowa Bożego, modlitwę różańcową i mamy 200 lat od powstania Żywego Różańca. Dla nas, parafian, to jest mobilizacja, żeby powstawały nowe Róże Różańcowe. Chcemy angażować jak najwięcej osób do modlitwy. Dziś zawierzamy całą decyzję, a w niedzielę ponowimy ten akt w naszej parafii. Dla mnie jest to powierzenie siebie w ramiona Matki Bożej, aby tak jak wołał święty Jan Paweł II - „Totus Tuus", czyli „Cały Twój" - aby stać się narzędziem w rękach Matki Bożej jako kapłani i parafianie - mówił ksiądz Marian Fatyga, proboszcz parafii Niepokalanego Serca Najświętszej Maryi Panny w Kielcach.

Ksiądz Bartosz Michta z Parafii Garnizonowej pod wezwaniem Najświętszej Maryi Panny Królowej Polski w Kielcach zwrócił uwagę na to, że Maryja od pierwszych momentów, kiedy doświadczamy Jej opieki, prosiła, żeby zawierzać Jej Niepokalanemu Sercu wszystkie swoje sprawy, całe swoje życie.

-Myślę, że zwłaszcza w obecnych warunkach społecznych, geopolitycznych jest to bardzo istotne, żeby oddać się pod opiekę Maryi. Wtedy możemy czuć się bezpieczni i pewni, że nic złego nam nie grozi. I może trwać przy Niej, przy Matce, która kocha, orędzuje i wyprasza potrzebne łaski dla nas wszystkich, żebyśmy dobrze żyli i żebyśmy nasz wzrok kierowali przede wszystkim w stronę Jezusa Chrystusa - mówił ksiądz Bartosz Michta, który jest wikariuszem w Parafii Garnizonowej i prowadzi zajęcia w Wyższym Seminarium Duchownym w Kielcach.

0011591627

Rodzinie i Przyjaciołom

wyrazy głębokiego współczucia
z powodu śmierci

Pani

Barbary Wnuk-Biały

Sędziego Sądu Rejonowego w Ostrowcu Świętokrzyskim
w stanie spoczynku

składają:

Prezes, Wiceprezes, Dyrektor,
Sędziowie oraz pracownicy
Sądu Rejonowego w Ostrowcu Świętokrzyskim

GMINA SZYDŁÓW

Dwa samochody zderzyły się na skrzyżowaniu

Sylwia Bławat

Jedna osoba została przewieziona do szpitala po wypadku, do jakiego w sobotnie popołudnie doszło w miejscowości Grabki Duże w gminie Szydłów w powiecie staszowskim. Zderzyły się tu dwa samochody.

Wypadek rozegrał się przed godziną 14 w sobotę, 3 października. - Pierwsze ustalenia policjantów wskazują, że 35-letnia kobieta kierująca Fordem na skrzyżowaniu nie ustąpiła pierwszeństwa i zderzyła się z Citroenem, po czym to drugie auto przewróciło się na bok – wyjaśnia podkomisarz Joanna Szczepaniak, rzecznik prasowy staszowskiej policji.

Kierujący byli trzeźwi. 38-latkowi prowadzącemu Citroena nic się nie stało, do szpitala na badania przewieziono panią z Forda.

FOT. POLICJA

38-latkowi prowadzącemu Citroena nic się nie stało, do szpitala na badania przewieziono kobietę z Forda

eprasa.pl 9362c75300

REKLAMA 0011591453

Fundusze Europejskie dla Polski Wschodniej | Rzeczpospolita Polska | Dofinansowane przez Unię Europejską | PKP POLSKIE LINIE KOLEJOWE S.A.

Drogowe zmiany przy kolejowej „ósemce”

Trwa kompleksowa modernizacja linii kolejowej nr 8 na odcinku Skarżysko-Kamienna – Tumlin. To część największej inwestycji Polskich Linii Kolejowych S.A. w województwie świętokrzyskim, obejmującej odcinek od Kozłowa przez Kielce do Skarżyska-Kamiennej. Od 5 października kierowców w Suchedniowie, a od 12 października także mieszkańców Chrustów, czekają zmiany w organizacji ruchu przy przejazdach kolejowo-drogowych.

Szybsze podróże, większe bezpieczeństwo w ruchu kolejowym i drogowym oraz lepsza dostępność kolei dzięki nowoczesnej infrastrukturze pasażerskiej – takie będą efekty prac prowadzonych na najważniejszej linii kolejowej w regionie.

5 października 2026 r. rozpocznie się przebudowa przejazdu kolejowo-drogowego w ciągu drogi wojewódzkiej nr 751 w Suchedniowie. Na ten czas przywrócony zostanie ruch samochodów osobowych pod modernizowanym wiaduktem kolejowym w ciągu drogi gminnej w Krzyżce.

Wyznaczone zostaną dwie oznakowane trasy objazdowe: dla pojazdów o dopuszczalnej masie całkowitej do 3,5 t oraz dla pojazdów do 12 t.

Piesi będą mogli przechodzić przez przejazd przez cały czas trwania prac, jednak należy liczyć się z lokalnymi utrudnieniami. Prosimy o zachowanie szczególnej ostrożności w rejonie placu budowy.

Po zakończeniu pierwszej fazy prac przejazd zostanie ponownie otwarty dla samochodów. Ze względu na różnicę wysokości torów obowiązywać na nim będzie ograniczenie prędkości. Jednocześnie wiadukt w Krzyżce zostanie ponownie zamknięty dla ruchu.

12 października 2026 r. rozpocznie się przebudowa przejazdu kolejowo-drogowego w ciągu drogi wojewódzkiej nr 750 w Chrustach (gmina Zagnańsk). Na czas prac przejazd zostanie zamknięty zarówno dla pojazdów, jak i dla pieszych.

Dla kierowców wyznaczony zostanie oznakowany objazd z drogi wojewódzkiej nr 750 ulicami Spacerową i Przemysłową.

Piesi będą mogli bezpiecznie przejść przez tory w ciągu ul. św. Jana Pawła II. Prosimy o stosowanie się do oznakowania i zachowanie szczególnej ostrożności w rejonie placu budowy.

Modernizacja odcinka Skarżysko-Kamienna – Tumlin obejmuje ułożenie ponad 62 km torów, wymianę sieci trakcyjnej i instalację nowych systemów sterowania ruchem kolejowym. Powstaną nowoczesne perony na stacjach Suchedniów, Łączna i Zagnańsk oraz na przystankach Skarżysko Zachodnie, Suchedniów Północny i Berezów. Przebudowanych zostanie 37 obiektów inżynieryjnych, w tym wiadukty i przejazdy kolejowo-drogowe.

Projekt „Prace na linii kolejowej nr 8 na odcinku Skarżysko-Kamienna – Kielce – Kozłów, etap I: Skarżysko-Kamienna – Tumlin” jest dofinansowany przez Unię Europejską w ramach programu Fundusze Europejskie dla Polski Wschodniej.

Przebudowa przejazdu kolejowo-drogowego w miejscowości Chrusty

od 12 października 2026 r.

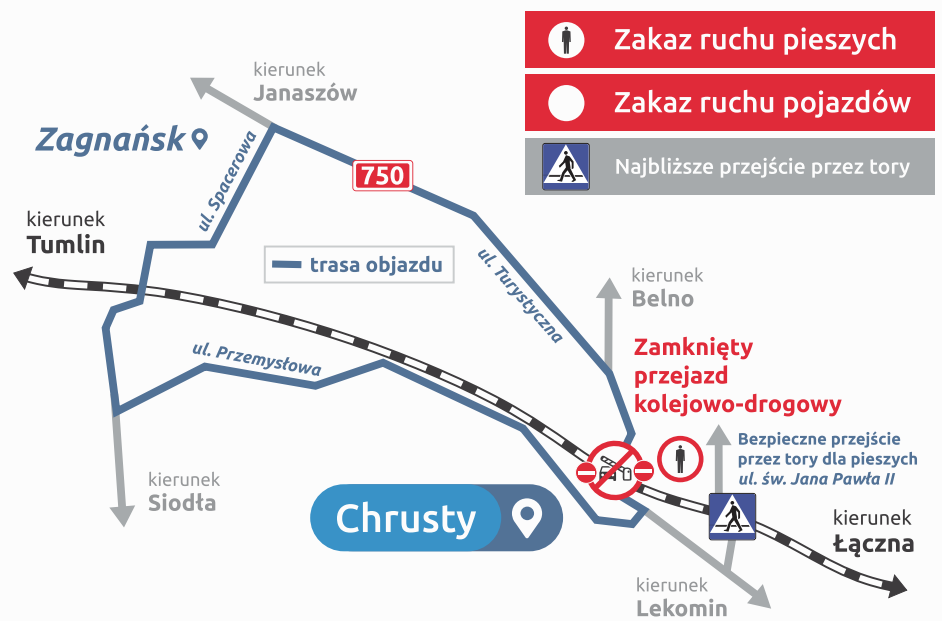

ZMIANA ORGANIZACJI RUCHU

Od **5 października 2026 r.** rozpocznie się przebudowa przejazdu kolejowo-drogowego w ciągu drogi wojewódzkiej nr 751 w Suchedniowie.

UWAGA! Od 5 października 2026 r., w związku z przebudową przejazdu kolejowo-drogowego na drodze wojewódzkiej nr 751 w Suchedniowie oraz wiaduktu kolejowego w Krzyżce, obowiązuje tymczasowa organizacja ruchu.

Od 12 października 2026 r., w związku z przebudową przejazdu kolejowo-drogowego na drodze wojewódzkiej nr 750 w Chrustach, przejazd jest zamknięty dla pojazdów i pieszych. Objazd prowadzi ulicami Spacerową i Przemysłową, a piesi mogą przejść przez tory w ciągu ul. św. Jana Pawła II. Prosimy o stosowanie się do oznakowania i korzystanie z wyznaczonych objazdów. Przepraszamy za utrudnienia i dziękujemy za wyrozumiałość.

PKP Polskie Linie Kolejowe S.A. ul. Targowa 74, 03-734 Warszawa
www.plk-sa.pl / www.plk-inwestycje.pl / www.portalpasazera.pl
www.mapadotacji.gov.pl / www.plk-polskawschodnia.pl

Projekt „Prace na linii kolejowej nr 8 na odcinku Skarżysko-Kamienna – Kielce – Kozłów, etap I: Skarżysko-Kamienna – Tumlin" jest dofinansowany przez Unię Europejską w ramach programu Fundusze Europejskie dla Polski Wschodniej.

eprasa.pl 9362c75300

TOPR

Seria wypadków w Tatrach

Karolina Wrońska

Do serii poważnych wypadków doszło w sobotę w Tatrach. W rejonie Zawratu zginął turysta, który upadł na zlodowaciałym śniegu.

W sobotę przed południem w rejonie Koziej Przełęczy oraz Zawratu doszło do upadków z dużej wysokości na twardy, zlodowaciały śnieg. Obaj poszkodowani, z ciężkimi obrażeniami, zostali przetransportowani śmigłowcem TOPR do zakopiańskiego szpitala.

Kolejne działania ratowników dotyczyły dwóch osób, które spadły w Żlebie Kulczyńskiego. TOPR interweniował także po urazie nogi na Przełęczy Małołąckiej oraz podczas ewakuacji turystki ze szlaku pomiędzy Zawratem a Świnicą. PAP

MEDIA SPOŁECZNOŚCIOWE

Internet „uśmiercił" mu żonę

Tomasz Dereszyński

Media społecznościowe nie mogą być miejscem takich wpisów. Uśmiercono żonę miliardera Rafała Brzoski.

„Ponownie „uśmiercana" dzisiaj moja żona! Tym razem na Youtube. !!!! Skur...stwo! Nie ma innej opcji jak wdrożenie natychmiastowe procedur #KYC dla dużych platform – zespół sprawdzamy.com zaproponował szybkie i skuteczne zmiany prawa, by raz na zawsze skończyć ze scamem i deepfejkami w Polsce! Wielkie platformy śmieją się i plują nam wszystkim w twarz!" – napisał w sobotę na portalu X miliarder.

Rafał Brzoska zaapelował też do między innymi wicepremiera Krzysztofa Gawkowskiego o reakcję.

KRÓTKO

Sejm

PiS chce odwołania ministra finansów

W piątek wiceszef PiS Przemysław Czarnek zapowiedział, że klub PiS złoży w Sejmie wniosek o wotum nieufności dla ministra finansów i gospodarki Andrzeja Domańskiego. Jako powód za odwołaniem Domańskiego poseł PiS wymienił m.in. „kryzys na wszystkich możliwych płaszczyznach, w tym w rolnictwie", który – jak ocenił – jest powodowany przez stan finansów publicznych. **PAP**

Żegluga

GUS: do polskich portów morskich zawinęło w 2025 r. 20,3 tys. statków

Do polskich portów morskich w 2025 r. zawinęło 20,3 tys. statków, o 1,3 proc. więcej niż rok wcześniej. Obroty ładunkowe wzrosły o 3,2 proc. do 128,2 mln ton – wynika z wyliczeń Głównego Urzędu Statystycznego. Łączna nośność obsłużonych jednostek wyniosła 235,8 mln ton i była o 4,6 proc. wyższa niż w 2024 r. **PAP**

REKLAMA 0011592234

OBWIESZCZENIE

Na podstawie art. 11f ust. 3 ustawy z dnia 10 kwietnia 2003 r. o szczególnych zasadach przygotowania i realizacji inwestycji w zakresie dróg publicznych (Dz.U.2024.311 j.t.) oraz art. 49 ustawy z dnia 14 czerwca 1960 r. - Kodeks postępowania administracyjnego (Dz.U.2025.1691 j.t.),

Prezydent Miasta Kielce

zawiadamia o wydaniu decyzji nr 284/2026 z dnia 28 września 2026 r. znak: IA-V.6740.137.2026.KP, zezwalającej na realizację inwestycji drogowej Dyrektorowi Miejskiego Zarządu Dróg w Kielcach, z siedzibą w Kielcach przy ul. Jadwigi Prendowskiej 7, reprezentowanego przez pełnomocnika, w ramach inwestycji pn.: „Budowa odcinka ulicy 1.KDD.11 oraz przebudowa ul. Tarnowskiej w Kielcach".

Zakres planowanej inwestycji będzie obejmował: budowę odcinka ulicy 1.KDD.11 o długości około 70 m wraz ze skrzyżowaniem z ul. Tarnowską, rozbiórkę kolidujących nawierzchni, znaków pionowych, elementów galanterii drogowej, przebudowę istniejących i budowę nowych dróg dla pieszych oraz rowerów, rozbudowę jezdni ul. Tarnowskiej, budowę oświetlenia ulicznego, budowę i rozbudowę istniejącej kanalizacji deszczowej, zabezpieczenie istniejącej kanalizacji teletechnicznej, kanalizacji sygnalizacji świetlnej, budowę przystanku transportu zbiorowego, przebudowę/zabezpieczenie istniejącej sieci gazowej, wodociągowej oraz kabla oświetleniowego pod projektowaną jezdnią ulicy 1.KDD.11, budowę zjazdów, budowę kanału technologicznego wzdłuż ulicy 1.KDD.11, wykonanie oznakowania poziomego i pionowego oraz urządzeń bezpieczeństwa ruchu, budowę przejazdu do zawracania przed skrzyżowaniem ul. Tarnowskiej z ul. Pileckiego i ul. Wapiennikową, wycinkę kolidujących drzew i krzewów;

Wykaz działek w liniach rozgraniczających teren inwestycji: obręb 0024, numery działek: 839 (**839/2**, 839/1); 840 (**840/2**, 840/1, 840/3); 848/2 (**848/4**, 848/3, 848/5), 850/8 (**850/10**, 850/9, 850/11).

Nieruchomości lub ich części, z których korzystanie będzie ograniczone na czas realizacji robót związanych z inwestycją:

Granica przebudowy inny dróg publicznych oraz sieci uzbrojenia terenu: obręb 0024, numery działek: **171/118, 171/117, 171/53**.

Granica budowy lub przebudowy zjazdów: obręb 0024, numery działek: 848/2 (848/3), 850/8 (850/9).

W odniesieniu do nieruchomości, które podlegają podziałowi – przed nawiasem podano numer działki przed podziałem, w nawiasie numery działek po podziale. Pogrubioną czcionką podano działki przeznaczone pod inwestycję. Stosownie do art. 49 kpa, po upływie czternastu dni od dnia publicznego ogłoszenia niniejszego obwieszczenia uznaje się, iż nastąpiło skuteczne doręczenie zawiadomienia o wydaniu decyzji w powyższej sprawie. Z treścią decyzji można się zapoznać w Wydziale Inwestycji i Architektury Urzędu Miasta Kielce, Rynek 1 (pokój nr 133). Zapoznanie się z treścią decyzji może nastąpić w sposób uzgodniony telefonicznie pod nr 41 36 76 133. Jednocześnie informuję, że każdy, kto wykaże interes prawny ma prawo złożenia odwołania od powyższej decyzji do Wojewody Świętokrzyskiego z siedzibą w Kielcach aleja IX Wieków Kielc 3, za pośrednictwem Prezydenta Miasta Kielce, w terminie 14 dni od dnia jej doręczenia w sposób określony wyżej.

POLITYKA

Prezydent zrobił krok w tył i podpisał ustawę dotyczącą cen paliw na stacjach

Koniec wojny o paliwa. Prezydent podpisał ustawę, dzięki której za benzynę i olej napędowy płacimy mniej. Opozycja nie kryje konsternacji, politycy obozu rządzącego triumfują

Dorota Kowalska

FOT. PAP/MARCIN BIELECKI

Prezydent zmienił zdanie i ustawę podpisał. Chociaż, jak podkreślił w swoim orędziu, nie wycofuje swoich zastrzeżeń co do niej

Dla większości polityków – tak koalicji rządzącej, jak i opozycji – to było jednak spore zaskoczenie. Prezydent Karol Nawrocki podpisał ustawę o nadmiarowych zyskach koncernów paliwowych, która ma sfinansować obniżkę cen paliw. Zapowiedział przy tym skierowanie ustawy do Trybunału Konstytucyjnego do kontroli w trybie następczym.

Co ciekawe, jeszcze 22 września Nawrocki przekonywał, że ustawa jest niekonstytucyjna.

– Ta ustawa jest niekonstytucyjna i ja jestem zawiedziony premierem Tuskiem, że mając dobrą propozycję ustawową z Pałacu Prezydenckiego, nie chce jej po prostu przyjąć, czy nie chce doprowadzić do tego, że zostanie ona przyjęta przez polski parlament i wówczas ją podpiszę – mówił prezydent.

Dodał, że „kierowcy są wzięci za zakładnika". – Płacimy tak wysokie ceny paliwa tylko dlatego, że premier chce na mnie wymóc, abym podpisał niekonstytucyjną ustawę - tłumaczył Nawrocki.

Nagle jednak prezydent zmienił zdanie i ustawę podpisał. Chociaż, jak podkreślił w swoim orędziu, nie wycofuje swoich zastrzeżeń co do niej. Podkreślił, że podpisując ustawę, „w imieniu Polaków stawia przy tym konkretne oczekiwania".

Decyzja prezydenta wywołała z jednej stronę konsternację po stronie opozycji, z drugiej niekrytą satysfakcję polityków obozu rządzącego. „To nie ja wygrałem. Wygrali Polacy, którzy już w weekend zapłacą mniej za paliwa" – napisał na X premier Donald Tusk. Pozwolił sobie też na małą złośliwość. W mediach społecznościowych umieścił film, na którym widać, jak spaceruje przed bramą Belwederu, uśmiecha się i puszcza oko do kamery. „I po co było tak rumakować?" – pyta.

– To jest już cudowanie na poziomie kabaretu! – nie krył oburzenia poseł Zbigniew Kuźmiuk z PiS.

– Premier 38-milionowego kraju błąka się pod bramą Belwederu z kubkiem kawy... Przecież tam, po pierwsze, prezydent nie urzęduje. Poza tym tego rodzaju hasła, jak rumakowanie, są po prostu niepoważne – dodał.

„Nie można ustępować! Prezydent Karol Nawrocki ugina kolana i pod presją obywateli podpisuje rządową ustawę, która pozwoli obniżyć ceny na stacjach paliw. Po spadkach zaufania strach zajrzał w oczy prezydenckiej ekipy" – napisała minister klimatu i środowiska Paulina Hennig-Kloska.

Poseł Lewicy Tomasz Trela stwierdził, że prezydent Nawrocki został po prostu „przyparty do muru". „Konsekwencja i determinacja zawsze przynoszą efekty, z Karolem Nawrockim właśnie tak trzeba. My pracujemy dla ludzi, prezydent niech nie przeszkadza!" – zaapelował.

Z kolei minister spraw zagranicznych Radosław Sikorski stwierdził w rozmowie w TVN24, że „jest oszołomiony ilością ekonomicznych nonsensów i bezczelnością tego orędzia". – Pan prezydent nie raczył wspomnieć, skąd się wzięły wysokie ceny benzyny. Wzięły się z wojny w Zatoce Perskiej, ze zwyżki cen ropy, ze zwyżki cen frachtu, to po pierwsze. Po drugie, słusznie mówił o tym, że mamy zbyt wysoki deficyt już od poprzedniego rządu, a jednocześnie mówił, że nie pozwoli sfinansować obniżek cen benzyny z zysków korporacji naftowych – powiedział.

Przemysław Czarnek oraz Jacek Sasin zaczęli natychmiast żądać od rządu drastycznych obniżek cen na stacjach, wypominając obietnicę „paliwa po 5,19 zł".

Swojego rozczarowania decyzją prezydenta nie kryli za to politycy Konfederacji.

PAP

eprasa.pl 9362c75300

100 WPŁYWOWYCH KOBIET

Dziś zaczyna się ogólnopolski finał akcji. Są w nim trzy niesamowite kobiety z naszego województwa!

Anna Zarębska, Maryla Król i Katarzyna Suchańska. To właśnie te trzy panie będą reprezentować nasze województwo w ogólnopolskim finale akcji 100 Wpływowych Kobiet!

Zwyciężczynie wojewódzkiego etapu akcji 100 Wpływowych Kobiet poznaliśmy w czwartek wieczorem, 1 października. Finał przyniósł rozstrzygnięcie po tygodniach głosowania, prezentowania przez nas sylwetek nominowanych pań i śledzenia wyników.

Już sama nominacja była wielkim wyróżnieniem

Na początku akcji z dumą zaprezentowaliśmy listę 100 najbardziej wpływowych kobiet w województwie przygotowaną przez kolegium redakcyjne naszej gazety. - Panie reprezentowały różne dziedziny, ale łączyło je jedno: to kobiety pełne energii, skuteczne w działaniu, podziwiane i szanowane. Autorytety w swoich dziedzinach, które swoją pracą i zaangażowaniem kształtują życie naszego regionu - przypomina Katarzyna Adamczyk, która opiekuje się plebiscytem od strony redakcyjnej i przez ostatnie tygodnie przedstawiała panie biorące w nim udział, dostrzeżone za swoją działalność, osiągnięcia, zaangażowanie i wpływ na otoczenie.

Jak dodaje dziennikarka: - Gdyby to nasz redakcyjny zespół miał wskazać zwyciężczynie, wybór byłby piekielnie trudny. Każda z tych kobiet zasługiwała na miejsce na podium. Na szczęście decydowali Czytelnicy oraz Internauci.

A ci mocno wspierali swoje faworytki, głosowali, czekali na rozstrzygnięcie z zapartym tchem. Stawka była duża. Zwycięstwo w etapie wojewódzkim oznaczało nie tylko miejsce na podium w regionie, ale także awans do ogólnopolskiego finału akcji. 1 października głosowanie zostało zakończone i poznaliśmy trzy panie, które zdobyły największe poparcie Czytelników i Internautów w naszym województwie. To właśnie one będą reprezentować nasz region w ogólnopolskim finale akcji 100 Wpływowych Kobiet.

Pozna je cała Polska!

Anna Zarębska to właścicielka Zamku Ćmielów i Dworu Amelii, twórczyni spotkań kulturalnych, pasjonatka muzyki i zabytków. Wraz z mężem odrestaurowali Zamek Ćmielów i stworzyli nowe miejsce kultury. Jej celem jest rozwinięcie turystycznie naszego regionu, pokazanie światu wielkiego dobra, które ma do zaoferowania województwo świętokrzyskie. Jej marzeniem jest także, aby młodzież odkrywała w sobie pokłady pasji oraz pokazanie młodym, że dzięki pasji, determinacji i ciężkiej pracy można przenosić góry, niezależnie od tego skąd się pochodzi. Na swoim kanale na Facebooku i Instagramie dzieli się odbudową Zamku Ćmielów, jego historią oraz wydarzeniami w tym niezwykłym miejscu. - Nie czuję się wpływową kobietą, bo to by było zbyt zuchwałe zdanie, ale czuję, że mam wpływ na to, że ten diament, jakim jest Świętokrzyskie, jest szlifowany z moim udziałem. Że mam realny wpływ na turystkę, na promocję. Super, że mogę mówić na całą Polskę, jakie nasze województwo jest fantastyczne. I ten wpływ jest niesamowity! - przekazuje.

Maryla Król to przedsiębiorca i gwiazda telewizyjnego programu „Łowcy skarbów. Kto da więcej". Kiedyś w ciągu jednej nocy straciła cały towar, a wraz z nim dom i dorobek życia. Nie poddała się. Zaczynała od handlu używaną odzieżą, by z czasem stworzyć rozpoznawalną markę w świecie antyków.

Katarzyna Suchańska to adwokat i przedsiębiorca. Od lat zaangażowana w życie społeczne regionu. Udziela także bezpłatnych porad prawnych potrzebującym.

Więcej o akcji znajdziecie na: echodnia.eu/swietokrzyskie/100-kobiet

MIEJSCE I

Anna Zarębska, właścicielka Zamku Ćmielów (Ćmielów), nominowana za stworzenie miejsca poświęconego kulturze i muzyce, organizowanie koncertów światowych gwiazd

MIEJSCE II

Maryla Król, przedsiębiorczyni i osobowość telewizyjna (Kielce), nominowana za budowanie rozpoznawalności Kielc i Świętokrzyskiego poprzez działalność biznesową oraz obecność w ogólnopolskich mediach

MIEJSCE III

Katarzyna Suchańska, radna sejmiku województwa świętokrzyskiego, adwokat, przedsiębiorca (Kielce), nominowana za osiągnięcie statusu wpływowej adwokatki oraz nieustanne rozwijanie kariery

eprasa.pl 9362c75300

PROGRAMOWO

G. 15:55

Gliniarze

Polsat

Podczas spotkania dwóch nastolatków jeden z nich zostaje napadnięty i brutalnie pobity przez trójkę zamaskowanych sprawców. Podczas śledztwa okazuje się, że była dziewczyna pobitego chłopaka została niedawno zgwałcona na imprezie, na której przebywał też późniejszy poszkodowany w napadzie. Wszystko wskazuje na to, że pobicie byłą zemstą właśnie za gwałt. Ale czy samozwańczy sąd nie odbył się zbyt pochopnie? Tymczasem Woźniak wciąż nie może odpuścić poszukiwań Majki. Jak głęboko posunie się w swoim śledztwie?

G. 16:50

Szpital św. Anny

TVN

Maciek przywozi na SOR nieprzytomnego, pijanego Olka. Mirek Rogowski zajmuje się chłopcem. Jego stan jest na tyle poważny, że trafia na OIOM. Kasia czuwa przy Olku i Maćku, który obawia się skutków nocnego zdarzenia i winą obarcza konflikt z synem. Zyta otrzymuje wiadomość od ojca. Na oddział trafiają także przewlekle chory chłopiec z podejrzeniem zapalenia nerek oraz kobieta z podejrzeniem choroby Alzheimera.

G. 20:05

BARWY SZCZĘŚCIA

TVP 2

Rodzina Pyrków w dalszym ciągu jest zmuszona tolerować w swoim domu obecność Adasia – bezdomnego narkomana, którego sprowadzili Wilkowie. Równolegle Joasia mierzy się z poważnym problemem. Okazuje się, żeznalezienie dla Emila korepetytora z matematyki tuż przed egzaminami to zadanie graniczące z cudem. Trudności w realizacji tej misji bynajmniej jej nie zniechęcają... Z kolei Malwina planuje kolejne kosztowne zabiegi medycyny estetycznej. Jej zamiary, a konkretnie ich niemały koszt, wzbudzają wyraźny niepokój Hermana. W tym samym czasie Kolski otrzymuje niespodziewaną nominację do nagrody dla fizjoterapeuty roku. Tymczasem Kasia nieustannie martwi się o Ksawerego. Z tego powodu ukrywa w rzeczach syna lokalizator w nadziei, że posłużą jako przydatne zabezpieczenie na wypadek kolejnej próby ucieczki. Jej pobyt w Brzezinach zostaje zakłócony przez ponowne spotkanie z Janką, którą Górka zastaje we własnym domu u boku Mariusza. Sytuację pogarsza fakt, że Karpiuk prosi partnerkę o nawiązanie z dziewczyną współpracy biznesowej, polegającej na pomocy w dystrybucji uprawianych przez nią warzyw.

G. 18:15

Zbrodnie na wybrzeżu

Ale Kino+ HD

„Zbrodnie na wybrzeżu" to niemiecka produkcja kryminalna nakręcona w 2023 r. Akcja serialu rozgrywa się w spokojnej miejscowości nad Morzem Północnym. Para śledczych – policjantka Femke Folkmer i śledczy wydziału zabójstw Tjark Wolf – badają tajemnicze zaginięcia i morderstwa, które mają miejsce na malowniczym fryzyjskim wybrzeżu. W rolach głównych występuje Pia-Micaela Barucki (jako policjantka Femke) oraz Hendrik Duryn (w roli śledczego Tjarka).

G. 20:50

M jak miłość

TVP 2

Maria proponuje mężowi udział w terapii dla par. Z kolei Joanna błaga Artura o kolejne spotkania, deklarując, że nie może bez ukochanego ani oddychać, ani tym bardziej żyć. Gdy Dobrzańska zjawia się w przychodni, Rogowski znów chwyta kochankę w ramiona. A wtedy w drzwiach gabinetu... nagle staje jego żona. Tymczasem Franek wyznaje Bartkowi, że znów odebrał wiadomość od ojczyma – tym razem wysłaną z aresztu – który zapowiedział, że chce zdradzić mu jakąś tajemnicę.

G. 20:15

Na Wspólnej

TVN

Weronika odwiedza Ewelinęi przyprowadza Jagodę. Dziewczyna oznajmia, że powie policji prawdę – to ona zraniła ojca w jej obronie! Kalska błaga córkę, by tego nie robiła, ale Jagoda jest nieugięta. Olszewska z Roztocką towarzyszą jej na komendzie. Tadeusiak z niedowierzaniem słucha wstrząsającej relacji Jagody. Marta i Fabian goszczą w programie matkę chłopca, który został potrącony przez pirata drogowego. Kiedy kobieta opowiada o synku skazanym na wózek inwalidzki, nagle Fabian zaprasza do studia... sprawcę wypadku! Gościni Marty jest w szoku, a Leśniewska jest oburzona. Bogdan przywozi ze Szwajcarii córeczkę. Włodek ciepło wita wnuczkę. Michalinka jest zachwycona i oświadcza, że... chce zamieszkać u taty! Berg jest gotów zrobić wszystko, by przekonać Joannę do powrotu. Zadanie utrudnia fakt, że ma dobrą pracę w Szwajcarii.

eprasa.pl 9362c75300

KRZYŻÓWKA NR 153

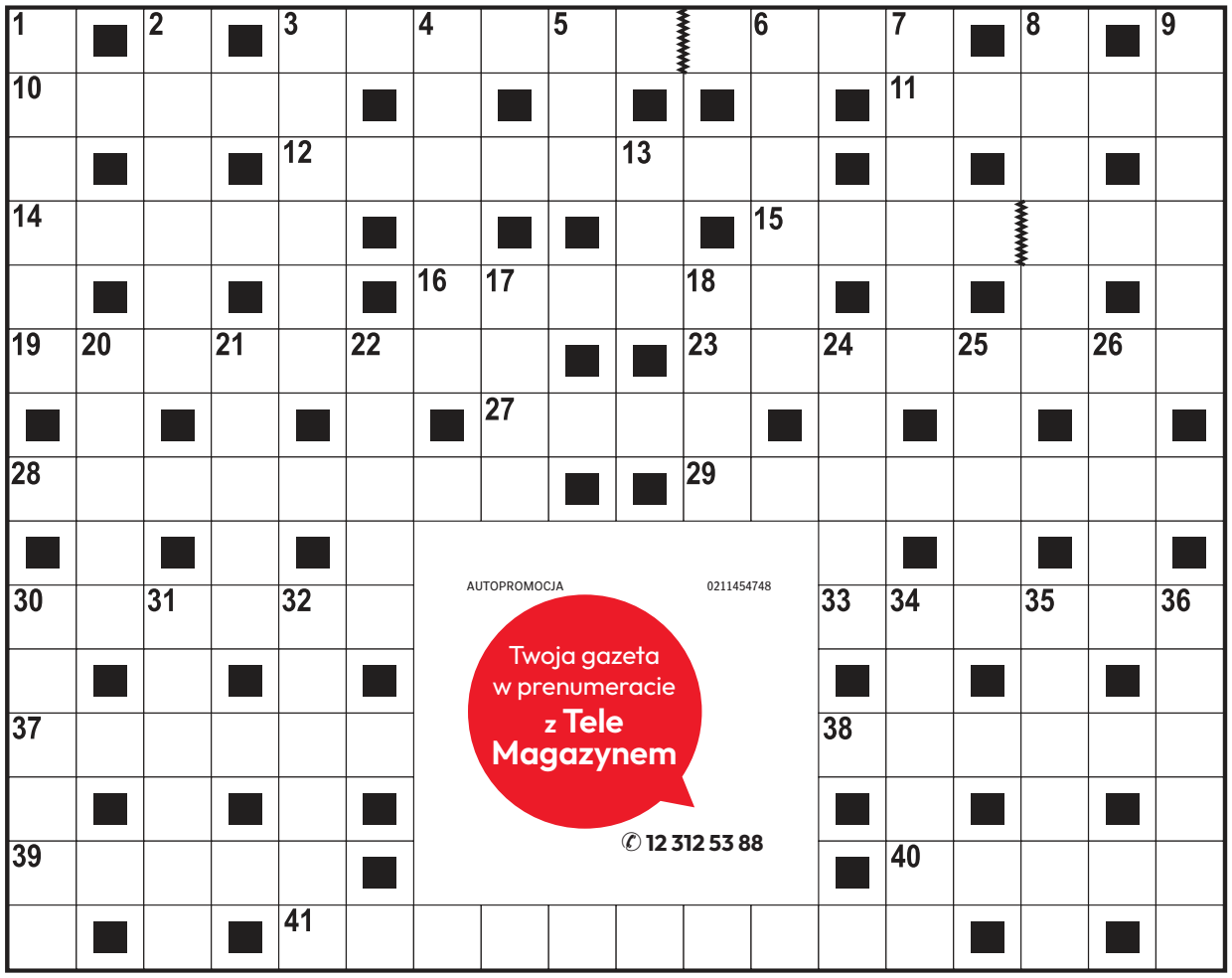

Poziomo:

3) bardzo silny, niepohamowany apetyt,
10) siwy ptak wśród krukowatych,
11) egipska bogini, żona Ozyrysa,
12) krótka broń palna,
14) narzędzie rzeźbiarza lub stolarza,
15) małżonka Johna Lennona,
16) egipski władca z powieści Bolesława Prusa,
19) mięso wołowe lub cielęce z kością,
23) dawny właściciel karczmy,
27) siła magiczna mogąca komuś lub czemuś szkodzić,
28) miejsce chwilowego postoju statków,
29) grecka bogini miłości, żona Hefajstosa,
30) producent szynki i baleronu,
33) ceramiczny materiał ogniotrwały,
37) stos desek lub gazet,
38) daje początek strumieniowi,
39) chęć do pracy, zapał,
40) odważny młody mężczyzna lub dawny polski motocykl,
41) dodatkowe 60 minut w pracy.

Pionowo:

1) pospolity krzew, gatunek derenia o niejadalnych owocach,
2) napój mleczno-owocowy,
3) dawna choroba dam z towarzystwa,
4) gładka powierzchnia wody,
5) toczy walkę z dobrem,
6) sąsiad Litwina i Estończyka,
7) duchowny bez pełnych święceń,
8) sposób wysławiania się,
9) unika potraw mięsnych, wegetarianin,
13) swoboda w zachowaniu,
17) mocny argument w negocjacjach,
18) ogólnopolska sieć rozgłośni radiowych,
20) świeżo zakupiona rzecz,
21) trzy minuty na ringu,
22) szklana osłona żarówki,
24) model auta z fabryki Toyoty,
25) sportowa reprezentacja kraju,
26) moda lat sześćdziesiątych,
30) odwaga wykazana na polu walki,
31) przedłużenie kolumny masztu,
32) odbicie piłki serwisowej w tenisie,
34) kolczuga chroniąca ciało rycerza,
35) miasto w dolinie Padu,
36) rdza trawi żelazo, … serce.

AUTOPROMOCJA 0211454748
Twoja gazeta w prenumeracie z Tele Magazynem
✆ 12 312 53 88

ROZWIĄZANIE NR 152

K	O	S	A	C	I	E	C	■	■	M	E	M	B	R	A	N	A
A	■	K	■	H	■	■	H	U	B	A	■	■	U	■	R	■	R
R	■	O	■	O	P	A	Ł	■	■	R	Z	Ą	D	■	K	■	M
I	N	W	A	R	■	T	O	P	O	L	Z	■	U	Ł	U	D	A
N	■	Y	■	D	R	O	P	■	■	B	I	B	A	■	S	■	D
O	S	T	K	A	■	S	A	F	L	O	R	■	R	Ó	Z	G	A
■	Z	■	W	■	S	■	K	■	■	R	■	F	■	S	■	A	■
R	O	G	I	■	P	S	I	A	D	O	L	A	■	M	A	Ł	Ż
■	S	■	A	■	Ó							K	■	A	■	K	■
P	A	S	T	O	R							S	Z	K	W	A	Ł
I	■	Z	■	B	■							■	D	■	Y	■	O
S	Z	A	N	S	A							K	R	O	K	U	S
T	■	T	■	Z	■							■	A	■	R	■	K
O	Ż	Y	N	A	■							■	D	I	E	G	O
L	■	N	■	R	A	B	C	Z	E	W	S	K	A	■	S	■	T

KRZYŻÓWKA PANORAMICZNA

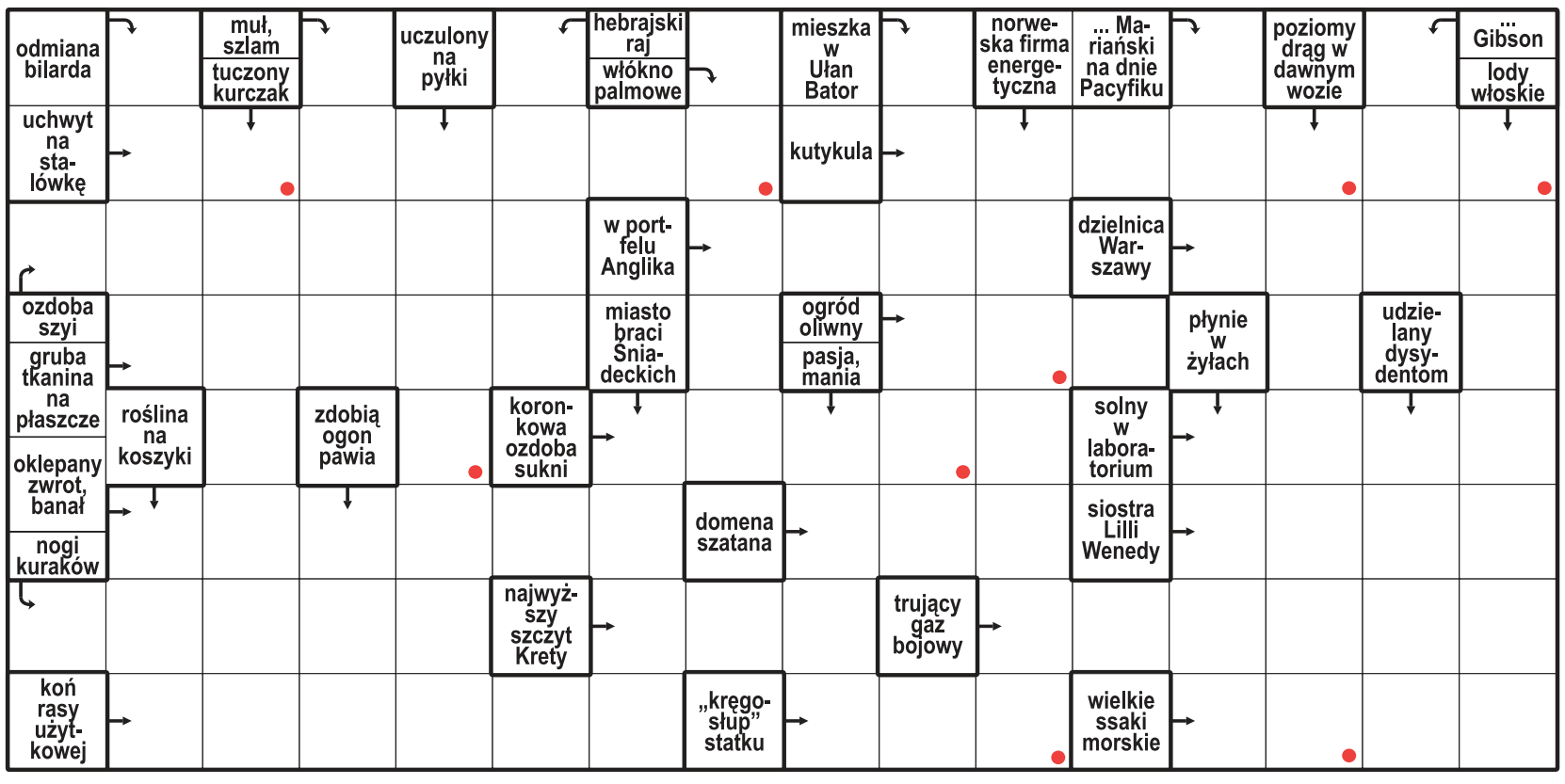

Litery z pól oznaczonych kropką, czytane rzędami, utworzą rozwiązanie.

ROZWIĄZANIE: BARKAROLA.

HOROSKOP

Wodnik (20.01 - 18.02)
Dziś odważnie ruszysz do celu. Horoskop dzienny mówi, że szczera rozmowa przyniesie ważną szansę.

Ryby (19.02 - 20.03)
Spokojny rytm pomoże ci uporządkować różne sprawy. Horoskop na dziś wróży udany dzień.

Baran (21.03 - 19.04)
Nowa wiadomość pobudzi ciekawość. Horoskop dzienny na poniedziałek sugeruje działać bez pośpiechu.

Byk (20.04 - 20.05)
Bliskość z kimś ważnym doda ci sił. Horoskop dzienny zapowiada, że wieczorem znajdziesz czas na odpoczynek.

Bliźnięta (21.05 - 21.06)
Twoja pewność siebie przyciągnie uwagę. Horoskop na dziś radzi unikać jakichkolwiek sporów.

Rak (22.06 - 22.07)
Szczegół okaże się ważny. Horoskop dzienny na poniedziałek sugeruje ufać intuicji, ale sprawdzać też fakty.

Lew (23.07 - 22.08)
Harmonia wróci, gdy powiesz, czego potrzebujesz. Horoskop dzienny mówi, że wieczór sprzyja spotkaniom.

Panna (23.08 - 22.09)
Tajemnica może się wyjaśnić. Horoskop na dziś radzi zachować spokój. Intuicja podpowie ci właściwy krok.

Waga (23.09 - 22.10)
Otworzy się nowa możliwość. Horoskop dzienny na poniedziałek sugeruje podejść do niej z humorem.

Skorpion (23.10 - 21.11)
Konsekwencja przyniesie efekty. Horoskop na dziś radzi nie przyspieszać spraw, które potrzebują czasu.

Strzelec (22.11 - 21.12)
Kreatywny pomysł warto zapisać. Horoskop na dziś mówi, że rozmowa z bliską osobą da ci świeże spojrzenie.

Koziorożec (22.12 - 19.01)
Emocje wskażą ci ważny kierunek. Horoskop dzienny na poniedziałek podpowiada, by zadbać o siebie.

eprasa.pl 9362c75300

DROBNE

Praca

ZATRUDNIĘ

FIRMA zatrudni opiekunki do pracy w Niemczech, 790-480-590

W gospodarstwie mlecznym, z doświad.- zamieszkanie, 517-433-784

Turystyka

KRAJ - GÓRY

Beskidy, turnus 7dniowy od 1250zł. Ful opcja, cisza, spokój, natura, miodowyraj.pl 501642492.

Handlowe

INNE

TANIE kołdry puchowe. 534-222-122

Różne

KASA za stare książki 609-643-399

AUTOREKLAMA
ibo TWOJE DOMOWE BIURO OGŁOSZEŃ
Ogłoszenia drobne w Twojej gazecie zlecisz bez wychodzenia z domu przez Internetowe Biuro Ogłoszeń
ibo.polskapress.pl

AUTOREKLAMA
SPORTOWY24
Sport to Wy
sportowy24.pl

AUTOPROMOCJA
Echo Dnia
Wtorek się liczy
Kup dziennik ze Strefą Biznesu
echodnia.eu

REKLAMA 0011591261

Burmistrz Miasta i Gminy Chmielnik

działając na podstawie art. 35 ust. 1 ustawy o gospodarce nieruchomościami z dnia 21 sierpnia 1997 roku

informuje

o wywieszeniu na tablicy ogłoszeń w siedzibie Urzędu Miasta i Gminy w Chmielniku, Plac Kościuszki 7, w terminie **od 5 października 2026 r. do 26 października 2026 r.**:

- wykazu nieruchomości przeznaczonych do wydzierżawienia.

Wykaz ten został umieszczony na stronach internetowych Gminy Chmielnik: http://www.chmielnik.com w zakładce ogłoszenia / obwieszczenia oraz https://chmielnik.biuletyn.net/ celem podania do publicznej wiadomości.

Szczegółowych informacji udziela Urząd Miasta i Gminy w Chmielniku, Plac Kościuszki 7, pokój nr 210, tel. **41 354-32-73**.

REKLAMA 0111562220

FIRMA SPRZEDA budynek przemysłowy w Poznaniu przy ul. Malwowej 158.

Powierzchnia użytkowa budynku – 3202,80 m², powierzchnia gruntu – 0,8701 ha.

Tel. kontaktowy 603 920 399

REKLAMA 0011591469

OBWIESZCZENIE

Na podstawie art. 11d ust. 5 ustawy z dnia 10 kwietnia 2003 r. o szczególnych zasadach przygotowania i realizacji inwestycji w zakresie dróg publicznych (Dz.U.2024.311 j.t.) oraz art. 10 § 1, art. 49 i art. 61 § 4 ustawy z dnia 14 czerwca 1960 r. - Kodeks postępowania administracyjnego (Dz.U.2025.1691 j.t.),

Prezydent Miasta Kielce

zawiadamia, że na wniosek złożony w dniu 1.09.2026 r., przez Gminę Kielce - Miejski Zarząd Dróg w Kielcach, z siedzibą w Kielcach przy ul. Jadwigi Prendowskiej 7, zostało wszczęte postępowanie w sprawie wydania decyzji o zezwoleniu na realizację inwestycji drogowej polegającej na rozbudowie dróg gminnych ul. Sylurskiej nr 301465 T i ul. Permskiej nr 301444 T w Kielcach w ramach inwestycji pn.: **„Budowa i przebudowa ścieżek rowerowych jako uzupełnienie istniejącego systemu ścieżek rowerowych na terenie Miasta Kielce – geologiczny szlak rowerowy – zadanie 1", Odcinek nr 3 ul. Sylurska od al. Szajnowicza-Iwanowa do ul. Permskiej.**

Zakres planowanej inwestycji będzie obejmował: roboty przygotowawcze: w tym m.in. wycinkę kolidującej zieleni, przesadzenie kolidujących krzewów, zabezpieczenie drzew i krzewów na czas budowy, roboty rozbiórkowe: m.in. nawierzchni jezdni, drogi dla pieszych i rowerów, znaków pionowych, elementów galanterii drogowej, korektę geometrii skrzyżowania ul. Permskiej w zakresie krawędzi jezdni, budowę dwukierunkowej drogi dla rowerów, budowę drogi dla pieszych; budowę przejazdu rowerowego z przejściami dla pieszych, przebudowę oświetlenia ulicznego, przebudowę i zabezpieczenie kolidującego uzbrojenia terenu, tj. sieci wodociągowej, wykonanie organizacji ruchu: oznakowania pionowego i poziomego oraz urządzeń bezpieczeństwa ruchu drogowego.

Wykaz działek w liniach rozgraniczających teren inwestycji: obręb 0008, numery działek: 869/13 (**869/89**, 869/90), 869/14 (**869/91**, 869/92), 869/11, 869/15.

Nieruchomości lub ich części, z których korzystanie będzie ograniczone na czas realizacji robót związanych z inwestycją: Granica przebudowy inny dróg publicznych oraz sieci uzbrojenia terenu: obręb 0008, numery działek: 839, 722/12, 817/2

W odniesieniu do nieruchomości, które podlegają podziałowi – przed nawiasem podano numer działki przed podziałem, w nawiasie numery działek po podziale. Pogrubioną czcionką podano działki przeznaczone pod inwestycję.

Wyjaśniam, że stosownie do art. 49 kpa, po upływie czternastu dni od dnia publicznego ogłoszenia niniejszego obwieszczenia uznaje się, iż nastąpiło skuteczne doręczenie zawiadomienia o wszczęciu postępowania w powyższej sprawie.

Strony postępowania mogą zapoznać się w Urzędzie Miasta Kielce, 25-303 Kielce, Rynek 1, z aktami sprawy oraz wypowiedzieć się co do zebranych dowodów i materiałów.

Wgląd w akta sprawy nie jest obowiązkowy. Zapoznanie się z aktami sprawy może nastąpić w sposób uzgodniony telefonicznie pod numerem (41) 36-76-138.

REKLAMA 0011591306

WYCIĄG Z OGŁOSZENIA

Wójt Gminy Łubowo

ogłasza pierwszy przetarg ustny nieograniczony na sprzedaż nieruchomości gruntowych położonych w miejscowości Lednogóra, gm. Łubowo

1. Opis nieruchomości:
- nieruchomość gruntowa oznaczona w ewidencji gruntów jako działka o nr ewid. **225/3** o powierzchni **0.1122 ha,** zapisana w księdze wieczystej nr PO1G/00021790/2 (bez obciążeń) w Sądzie Rejonowym w Gnieźnie,
- nieruchomość gruntowa oznaczona w ewidencji gruntów jako działka o nr ewid. **225/8** o powierzchni **0.1151 ha,** zapisana w księdze wieczystej nr PO1G/00021790/2 (bez obciążeń) w Sądzie Rejonowym w Gnieźnie,
- nieruchomość gruntowa oznaczona w ewidencji gruntów jako działka o nr ewid. **226/1** o powierzchni **0.1492 ha,** zapisana w księdze wieczystej nr PO1G/00028995/8 (bez obciążeń) w Sądzie Rejonowym w Gnieźnie.

Ww. działki zgodnie z miejscowym planem zagospodarowania przestrzennego dla działek nr ewid. 226, 225/3 i 225/8 w obrębie Lednogóra, zatwierdzonym Uchwałą Nr XXIV/193/2026 z dnia 6 lutego 2026 r. opublikowaną w Dz. Urz. Woj. Wielkopolskiego poz. 1595 z dnia 19.02.2026 r. przeznaczone są pod teren zabudowy usługowej, oznaczony symbolem: 1U

Działki o nr 225/3 i 225/8 stanowią działki niezabudowane, przez teren obu działek przebiega napowietrzna linia energetyczna wraz z posadowionymi słupami, jak również przebiega sieć kanalizacyjna ksD200 i ksD63, sieć wodna, sieć gazowa gs90. Dostęp do drogi publicznej będzie możliwy po uzyskaniu zgody zarządcy drogi na lokalizację zjazdu. Na działkach zostanie ustanowiona służebność przejazdu i przechodu o szerokości 6m na rzecz działki nr 226/2 i 225/7.

Działka nr 226/1 stanowi działkę zabudowaną parterowym budynkiem handlowym o powierzchni użytkowej 102,00 m². Budynek stanowi przedmiot najmu. Umowa najmu zawarta na czas nieokreślony, z zachowaniem trzymiesięcznego okresu wypowiedzenia. Na gruncie posadowiony jest paczkomat, umowa najmu gruntu o pow. 6,50 m² została zawarta na czas nieokreślony, z zachowaniem trzymiesięcznego okresu wypowiedzenia. Przez teren działki przebiega linia energetyczna. Na działkę istnieje zjazd z drogi głównej, nie ma jednak wyjazdu. W celu uzyskania tego dostępu właściciel działki powinien wystąpić do zarządcy drogi z wnioskiem o wydanie zezwolenia na lokalizację zjazdu.

Nieruchomość jest sprzedawana na podstawie danych z ewidencji gruntów. Nabywca nabywa nieruchomość w stanie istniejącym. W przypadku, gdyby sieci lub urządzenia kolidowały z realizacją zamierzonego przedsięwzięcia Nabywca zobowiązany jest do ich przełożenia własnym kosztem i staraniem, w uzgodnieniu z właścicielami sieci.

Warunkiem przetargu jest łączne nabycie działki nr 225/3, 225/8 i 226/1 przez jeden podmiot.

2. Łączna cena wywoławcza brutto w wysokości **800.000,00 zł** (słownie: osiemset tysięcy zł 00/100). Na cenę wywoławczą składa się kwota:
- 200.000,00 zł (zawiera 23% VAT) za niezabudowaną działkę nr 225/3,
- 200.000,00 zł (zawiera 23% VAT) za niezabudowaną działkę nr 225/8,
- 400.000,00 zł (zwolnienie z opodatkowania) za zabudowaną działkę nr 226/1.

W przeliczeniu na euro cena wywoławcza brutto wynosi 182.949,14 euro wg kursu NBP z dnia 29.09.2026 r. Warunkiem przystąpienia do przetargu jest wpłata wadium. Wadium wynosi 80.000,00 zł (słownie: osiemdziesiąt tysięcy zł 00/100).

3. Przetarg odbędzie się w dniu 8 grudnia 2026 r. o godz. 10.00 w Urzędzie Gminy w Łubowie (sala konferencyjna).

4. Wadium należy wpłacić na konto Gminy Łubowo **z odpowiednim wyprzedzeniem tak, aby środki pieniężne znalazły się na koncie Gminy Łubowo najpóźniej w dniu 4 grudnia 2026 r.**

Numer rachunku do wpłaty wadium zależy od terminu dokonania wpłaty:
- wpłaty dokonane **do dnia 31 października 2026 r. –** na rachunek prowadzony w Banku Nowym S.A. nr **74 9068 0003 0000 0101 4006 5402**
- wpłaty dokonane **od dnia 1 listopada 2026 r. –** na rachunek prowadzony w Erste Bank Polska S.A. nr **87 1090 1375 0000 0001 6842 3081.**

Za termin wniesienia wadium przyjmuje się termin uznania wymaganej kwoty na właściwym rachunku bankowym.

W tytule wpłaty wadium należy wpisać imię i nazwisko, adres lub nazwę i siedzibę firmy zgłaszającej udział w przetargu oraz numer i położenie działki.

5. Przetarg zostanie przeprowadzony zgodnie z ustawą o gospodarce nieruchomościami z dnia 21 sierpnia 1997 r. (t.j. Dz. U. z 2026 r. poz. 399 ze zm.) i rozporządzenia Rady Ministrów z dnia 14 września 2004 r. w sprawie sposobu i trybu przeprowadzania przetargów oraz rokowań na zbycie nieruchomości (t.j. Dz. U. 2021 poz. 2213).

6. W przetargu mogą brać udział osoby fizyczne i prawne.

7. Przetarg będzie ważny bez względu na liczbę uczestników przetargu, a rozstrzygnięcie jego pozytywne, jeżeli przynajmniej jeden uczestnik zaoferuje co najmniej jedno postąpienie powyżej ceny wywoławczej. Postąpienie nie może wynosić mniej niż 1% ceny wywoławczej, z zaokrągleniem w górę do pełnych dziesiątek złotych.

8. W przypadku wygrania przetargu wadium wpłacone przez oferenta wlicza się w poczet ceny nabycia przedmiotu przetargu, a pozostałym uczestnikom zostaje zwrócone po przetargu. Wadium nie ulega zwrotowi, jeżeli nabywca wyłoniony w drodze przetargu nie przystąpi bez usprawiedliwienia do zawarcia umowy kupna - sprzedaży w terminie określonym przez organizatora przetargu.

9. Koszty związane z zawarciem umowy kupna-sprzedaży ponoszą nabywcy nieruchomości.

10. Ogłoszenie i warunki przetargu wywieszone zostały na tablicy ogłoszeń w Urzędzie Gminy w Łubowie, na stronie internetowej www.lubowo.pl. oraz na tablicy ogłoszeń Sołectwa Lednogóra.

Organizator przetargu z uzasadnionej przyczyny może odwołać ogłoszony przetarg.

Dodatkowych informacji odnośnie przetargu można uzyskać w Urzędzie Gminy w Łubowie, pok. nr 11, tel. 61 427 59 29.

eprasa.pl 9362c75300

PIŁKA NOŻNA - KEEZA 4.LIGA ŚWIĘTOKRZYSKA

Wygraną zadedykowali kontuzjowanym zawodnikom

W erbach powiatu skarżyskiego padł bezbramkowy remis. W Pawłowie doszło do ciekawej konfrontacji dwóch byłych piłkarzy Korony Kielce, a obecnie trenerów - Arkadiusza Bilskiego i Przemysława Cichonia

Dorota Kułaga

W weekend 3-4 października rozegrana została dziesiąta kolejka Keeza 4. Ligi Świętokrzyskiej.

NEPTUN KOŃSKIE - HETMAN WŁOSZCZOWA 4:2 (3:0)

Bramki: Oleg Katuszyńskij 14, Dominik Pecyna 26, Kacper Cholewiński 44, Mateusz Szabat 90+5- Dawid Sikorski 66, Taras Hryciw 88.

W pierwszej połowie spotkanie pod znakiem dominacji Neptuna, który strzelił 3 gole. Druga połowa meczu w Końskich rozpoczęła się 25 minut później, bo jeden z kibiców zasłabł i musiał przyjechać ambulans.

Po dłuższej przerwie, kiedy udzielano pomocy jednej z kibicek gospodarze prezentowali się słabiej, a Hetman ruszył mocno. Goście zdobyli dwie bramki i byli blisko karnego, ale sędzia podjął inną decyzję. Ostatnie słowo należało do Neptuna i ostatecznie zwyciężył 4:2.

ORLICZ SUCHEDNIÓW - GRANAT SKARŻYSKO-KAMIENNA 0:0

Derby powiatu skarżyskiego nie dostarczyły zbyt wielu emocji i zakończyły się bezbramkowym remisem.

WICHER MIEDZIANA GÓRA - GKS RUDKI 3:2 (0:1)

Bramki: Jarosław Gołda 54 z karnego, Konrad Papaj 67, Adrian Niewczas 90+2 - 45, 80.

-Bardzo dużo emocji, i tych złych i dobrych. Potrzebowaliśmy punktów, merytoryka i jakość zeszły na dalszy plan. walczyliśmy jak „o życie" i udało się zdobyć punkty. W końcu wygraliśmy. Bramka na wagę wygranej padła w doliczonym czasie gry, po centrze Franciszka Słonia, zakotłowało się na piątym metrze i Adrian Niewczas wpakował piłkę do bramki - mówił „na gorąco" po meczu Mariusz Ludwinek, trener Wichra Miedziana Góra.

FOT. DAWID ŁUKASIK

Orlęta Probudex Kielce pokonały w niedzielnym spotkaniu OKS Opatów 3:0

KORONA III KIELCE - KLIMONTOWIANKA KLIMONTÓW 3:3 (2:1)

Bramki: Stanisław Przybycień 9, Maksymilian Podwysocki 12, Miłosz Krowicki 53 - Jakub Kończak 27, Piotr Ferens 67, Maciej Miłek 82.

- Wszystkie trzy gole dla naszej drużyny zdobyli wychowankowie – Kuba Konczak, Piotr Ferens i Maciej Miłek. Przegrywaliśmy już 1:3, ale walczyliśmy do końca! W końcowych minutach Maciej Miłek trafił na 3:3, zapewniając nam cenny punkt! - napisała Klimontowianka w mediach społecznościowych.

SPARTA KAZIMIERZA WIELKA - ALIT OŻARÓW 1:1 (1:0)

Bramki: Witalij Tkaczuk 37 - Dominik Skrok 54.

ARKA PAWŁÓW - GKS NOWINY 3:1 (2:0)

Bramki: Bartosz Szydłowski 20, Dawid Banaśkiewicz 45, Piotr Mikos 89 - Radosław Szmalec 48.

Był to ciekawy pojedynek dwóch dobrych kolegów z boiska - Arkadiusz Bilski i Przemysław Cichoń występowali razem w Koronie Kielce i KSZO Ostrowiec. W niedzielę stanęli po przeciwnych stronach trenerskiej barykady.

- Mieliśmy dobre okazje, między innymi Filip Kaczmarski trafił w poprzeczkę. Wyrównane spotkanie, ale Arka była bardziej skuteczna i zdobyła trzy punkty - powiedział Przemysław Cichoń, trener GKS Nowiny.

- To był trudny dla nas mecz. Dziś nie byliśmy w najlepszej dyspozycji, ale zwycięzców się nie sądzi. Swoją konsekwencją, cierpieniem na boisku wywalczyliśmy te trzy punkty. To na pewno podniosło jeszcze morale zespołu - powiedział Arkadiusz Bilski, trener Arki Pawłów.

WIERNA MAŁOGOSZCZ - KKP KORONA KIELCE 2:0 (0:0)

Bramki: Artem Yevminov 84, Kacper Szymkiewicz 90+2.

Wierna zagrała z dużą determinacją i w końcówce przechyliła szalę zwycięstwa na swoją korzyść. W 84 minucie wyszła na prowadzenie, a w doliczonym czasie gry wynik ustalił Kacper Szymkiewicz.

SPARTAKUS DALESZYCE - VICTORIA 2015 SKALBMIERZ 1:2 (0:1)

Bramki: Michał Jeziorski 56 - Jakuk Ochman 43, Szymon Pietrzyk 50..

Piłkarze ze Skalbmierza odnieśli cenne zwycięstwo na trudnym terenie. Zagrali skutecznie - oddali dwa celne strzały i obydwa zamienili na bramki.

ORLĘTA PROBUDEX KIELCE - OKS OPATÓW 3:0 (2:0)

Bramki: Kamil Łokieć 21, Piotr Foks 40, Kacper Buczkowski 86.

Drużyna Orląt wyszła na rozgrzewkę w specjalnych zielonych koszulkach, na których był napis: Marszal, Pawka. Wracajcie do zdrowia. Był to wyraz wsparcia dla dwóch zawodników Pawła Nowakowskiego i Nataniela Marszałka, którzy doznali poważnych kontuzji i w tym sezonie raczej już nie zagrają. Im lider zadedykował to zwycięstwo.

- Nie był to łatwy mecz. Pierwsza połowa była dla nas. W drugiej zespół z Opatowa na kilka minut zepchnął nas do defensywy. Myślę, że odnieśliśmy zasłużone zwycięstwo. Ja swoją bramkę chciałem zadedykować swojej dziewczynie, która mnie wspiera, kibicuje - powiedział Kamil Łokieć, piłkarz Orląt Probudex Kielce.

TABELA 4.LIGI ŚWIĘTOKRZYSKIEJ

1. Orlęta Probudex Kielce	10	28	30-5
2. Arka Pawłów	10	27	33-9
3. Sparta Kazimierza Wielka	10	23	16-4
4. Neptun Końskie	10	22	24-10
5. Victoria 2015 Skalbmierz	10	19	30-17
6. GKS Nowiny	10	18	14-11
7. Spartakus Daleszyce	10	16	15-17
8. GKS Rudki	10	15	14-15
9. Korona III Kielce	10	13	16-14
10. Klimontowianka Klimontów	10	12	21-19
11. OKS Opatów	10	12	17-15
12. Alit Ożarów	10	11	17-17
13. Wierna Małogoszcz	10	11	11-13
14. KKP Korona Kielce	10	10	12-19
15. Wicher Miedziana Góra	10	10	12-2
16. Granat Skarżysko-Kamienna	10	5	11-25
17. Hetman Włoszczowa	10	4	14-36
18. Orlicz Suchedniów	10	1	14-36

Najlepsi strzelcy: 9 bramek - Piotr Mikos - Arka Pawłów; 7 bramek - Bartosz Szydłowski - Arka Pawłów, Aleksander Zębala - Victoria 2015 Skalbmierz; 6 bramek - Kamil Bełczowski - OKS Opatów, Piotr Foks - Orlęta Probudex Kielce, Bartosz Sot - GKS Rudki, Igor Wójcik - Hetman Włoszczowa. 5 bramek - Łukasz Swat - Alit Ożarów. 4 bramki: Dawid Banaśkiewicz - Arka Pawłów, Piotr Ferens - Klimontowianka Klimontów, Tomasz Gaj - Orlęta Probudex Kielce, Maciej Horna - KKP Korona, Filip Kaczmarski - GKS Nowiny, Michał Korochoda - Korona III Kielce, Adam Zawierucha - Spartakus Daleszyce, Hubert Kołodziejczyk - Neptun Końskie, Krystian Stodulski - Sparta Kazimierza Wielka. ©℗

PIŁKA NOŻNA

100 lat Staru Starachowice. Wielki mecz jubileuszowy z Widzewem Łódź

Anna Ząbecka

100 lat historii Staru Starachowice to jubileusz, który klub chciał uczcić w wyjątkowy sposób.

W sobotę, 3 października, na Stadionie Miejskim przy ulicy Szkolnej, Star Starachowice zmierzył się z zaprzyjaźnionym Widzewem Łódź. Gospodarze przegrali 0:6 z Łodzianami.

Z okazji jubileuszu 100-lecia powstania Staru Starachowice klub zmierzył się z jednym z najbardziej utytułowanych polskich zespołów. Widzew Łódź ma na swoim koncie cztery tytuły mistrza Polski, Puchar Polski oraz występy w Lidze Mistrzów.

Zielono-czarni przegrali z Łodzianami 0:6. Gole dla Widzewa strzelali: Fran Álvarez (6', 9'), Sebastian Bergier (22', 62'), Stipe Biuk (23') oraz Darian Maleš (52').

To był nie tylko mecz, ale przede wszystkim święto

To był nie tylko mecz, ale przede wszystkim wyjątkowe święto wszystkich osób związanych ze Starem Starachowice - zawodników, trenerów, działaczy, byłych piłkarzy, kibiców i sympatyków klubu, który od stu lat jest częścią historii naszego miasta.

Przed pierwszym gwizdkiem na stadionie rozległa się towarzysząca Widzewiakom muzyka Michała Lorenca - „Taniec Eleny".

Do Starachowic przyjechała cała pierwsza drużyna

Sobotni mecz odbył się w trakcie przerwy reprezentacyjnej. W tym czasie występujący w Ekstraklasie Widzew Łódź nie rozgrywa spotkania ligowego, a mecz w Starachowicach był dla łódzkiego zespołu okazją do rozegrania spotkania sparingowego. Do Starachowic przyjechała cała pierwsza drużyna Widzewa Łódź. Na kibiców czekał również mobilny sklep z pamiątkami łódzkiego klubu.

Historia rywalizacji Staru i Widzewa

Historia rywalizacji Staru i Widzewa sięga 1952 roku. W latach 1952-1954 oba zespoły mierzyły się ze sobą sześciokrotnie na poziomie II i III ligi. Na kolejne ligowe spotkania przyszło poczekać do sezonu 1972/73, kiedy drogi Staru i Widzewa ponownie skrzyżowały się na boiskach II ligi. Były to jednocześnie ostatnie oficjalne mecze obu drużyn w ligowych rozgrywkach.

Historia ma jednak również swoje sparingowe rozdziały. W 2016 roku, podczas obchodów 90-lecia Staru, zielono-czarni rozegrali spotkanie towarzyskie z Widzewem, zakończone zwycięstwem Łodzian 6:0. ©℗

eprasa.pl 9362c75300

PIŁKA NOŻNA - KEEZA KLASA OKRĘGOWA

Pierwsza porażka Nidy. Radoszyce nowym liderem

Nida Pińczów przegrała pierwszy mecz w sezonie i Partyzant Radoszyce został nowym liderem tabeli. Wiele bramek padało natomiast w derbach powiatu kieleckiego - w Górnie oraz w Masłowie. Trwa świetna seria Górala Górno

Damian Wiśniewski

W weekend 3-4 października grała ósma kolejka Keeza Klasy Okręgowej. Nida Pińczów przegrała pierwszy mecz w sezonie i Partyzant Radoszyce został nowym liderem tabeli. Wiele bramek padało natomiast w derbach powiatu kieleckiego - w Górnie oraz w Masłowie.

FOT. DAMIAN WIŚNIEWSKI

Góral Górno wysoko wygrał z Victorią Mniów, a jednego z goli strzelił Konrad Głowacki.

PARTYZANT WODZISŁAW - ZENIT CHMIELNIK 1:1

Bramki: Maciej Biernacki - Szymon Jarubas dla gości

PARTYZANT RADOSZYCE - STAR II STARACHOWICE 3:0 - WALKOWER

Goście nie przyjechali na mecz z powodu jubileuszu Staru Starachowice, który z tej okazji w sobotę grał u siebie z legendarnym Widzewem Łódź. Partyzant natomiast nie zgodził się na rozegranie spotkania w innym terminie.

4ECO ASTRA PIEKOSZÓW - OLIMPIA POGOŃ STASZÓW 0:0

NIDA PIŃCZÓW - WISŁA SANDOMIERZ 0:1 (0:0)

Bramka: Paweł Sękul 74.

Niespodzianka w Pińczowie! Dotychczasowy lider i jedyna drużyna, która nie straciła ani jednego gola w tym sezonie, Nida, doznał porażki. Wygrała z nim Wisła Sandomierz, która jeszcze niedawno znajdowała się w strefie spadkowej do klasy A. Jedynego gola w tym meczu strzelił Paweł Sekul. To druga wygrana Wisły z rzędu.

GÓRAL GÓRNO - VICTORIA MNIÓW 7:1 (3:1)

Bramki: Jędrzej Bakalarz 1, 46, Konrad Głowacki 6, Dominik Gałecki 21, Grzegorz Kowalczyk 56, Damian Kopyciński 63, Adrian Tyrała 89.

Derby powiatu kieleckiego dla Górala. Zespół z Górna wygrał czwarty ligowy mecz z rzędu, Victoria poniosła siódmą kolejną porażkę. Oprócz inauguracyjnej wygranej 2:1 beniaminek ma na koncie same przegrane. Ciekawy wyczyn w tym meczu miał Jędrzej Bakalarz - napastnik Górala strzelił gola w pierwszej minucie pierwszej oraz w pierwszej minucie drugiej połowy spotkania.

LZS SAMBORZEC - UNIA SĘDZISZÓW 2:0 (1:0)

Bramki: Danyło Zakałyk 34, Marcin Godowski 81.

Druga w tym sezonie wygrana zespołu ze Samborca, pierwsza w meczu domowym. Unia, która często gra w kratkę, po zwycięstwie w poprzedniej kolejce (5:0 z Klonówką Masłów), teraz przegrała. Zespół z powiatu jędrzejowskiego ma w tym sezonie po cztery zwycięstwa i cztery remisy.

ŁYSICA BODZENTYN - KAMIENNA BRODY 6:2 (3:1)

Bramki: Filip Rożek 8, 23, Kacper Rak 41, Jan Szymański 47, Mykoła Terianyk 64, 82 z rzutu karnego - Krystian Orczyk 33, Jakub Dudek 64.

Wielkie strzelanie w Bodzentynie! Beniaminek z powiatu kieleckiego wysoko ograł Kamienną. Dublety zanotowali Filip Rożek i Mykoła Terianyk, a goście kończyli mecz w dziesiątkę. Krystian Orczyk dostał czerwoną kartkę za dwie żółte w 87. minucie.

MSS-KLONÓWKA MASŁÓW - LECHIA STRAWCZYN 4:3 (3:2)

Bramki: Kacper Krakowiak, Krystian Moskal, Filip Rogoziński, Oliwier Nogalski - Albert Zajęcki, Grzegorz Ernestowicz, Kacper Kolus.

Kolejne derby powiatu kieleckiego z mnóstwem goli. Klonówka wygrała z Lechią, a emocji nie brakowało.

TABELA KEEZA KLASY OKRĘGOWEJ

1. Partyzant Radoszyce	8	21	18-3
2. Nida Pińczów	8	19	21-9
3. Łysica Bodzentyn	8	17	21-4
4. Góral Górno	8	17	17-5
5. Unia Sędziszów	8	12	17-12
6. Lechia Strawczyn	8	12	19-17
7. 4ECO Astra Piekoszów	8	12	9-11
8. MSS-Klonówka Masłów	8	11	12-13
9. Pogoń Staszów	8	11	10-9
10. Wisła Sandomierz	8	10	12-15
11. Star II Starachowice	8	9	21-18
12. LZS Samborzec	8	9	7-10
13. Kamienna Brody	8	7	14-24
14. Partyzant Wodzisław	8	6	10-21
15. Zenit Chmielnik	8	5	10-27
16. Victoria Mniów	8	3	7-27

Najlepsi strzelcy 5 bramek - Klaudiusz Marzec - Kamienna Brody; Paweł Laskowski - Partyzant Radoszyce; Marcel Dobrucki - Star II Starachowice; Mykoła Tarianyk - Łysica Bodzentyn; Kacper Kolus - Lechia Strawczyn; Bohdan Fedkiw i Krystian Kądzielski - obaj Nida Pińczów.

PIŁKA NOŻNA, KLASA A - GRUPY 1, 2,3

Grała Keeza Świętokrzyska Klasa A. Płomień Oleszno liderem grupy drugiej

Damian Wiśniewski

W weekend 3-4 październikarozgrywane były mecze w Keeza Świętokrzyskiej Klasie A, grupy 1, 2 i 3.

Grupa 1

Dziki Skarżysko-Kamienna - Polonia Białogon Kielce 4:0. Bramki: Adam Gadecki 6, Piotr Dulęba 9, Kamil Bzinkowski 67, Kacper Gawron 78.

Zryw 2021 Łopuszno - Nidzianka Bieliny 3:2. Bramki: Tomasz Resiak.

Skała Tumlin - KS Smyków 4:2. Bramki: Igor Koza, Konrad Wawrzycki, Piotr Solnica, Karol Piwowarczyk dla gospodarzy.

Granat Borki - GLKS Fałków 0:3. Bramki: Bartłomiej Papros, Michał Popielski, Paweł Łuczyński.

Płomień Wólka Kłucka - Gród Ćmińsk 3:5. Bramki: Karol Majchrzyk dwie, Dominik Gorzelak - Myśliwy, Zapała, Szybalski, Żak, Zapała.

Moravia II Morawica - Sokół Górnik Rykoszyn 7:1. Bramki: Oskar Sala trzy, Karim Ashour dwie, Filip Osman, Andrij Werbyćkyj - Mateusz Zacharski.

Najlepsi strzelcy: 9 bramek - Michał Popielski (GLKS Fałków); 8 bramek Wiktor Jaworski (Nidzianka Bieliny); 7 bramek - Bartłomiej Papros (GLKS Fałków; 6 bramek - Szymon Gad (Zryw 2021 Łopuszno), Mateusz Pindral (Nidzianka Bieliny).

1. GLKS Fałków	7	18	30-9
2. Moravia II Morawica	7	15	21-9
3. Gród Ćmińsk	7	15	24-13
4. Dziki Skarżysko-Kamienna	7	15	14-13
5. Nidzianka Bieliny	7	13	26-9
6. Zryw Łopuszno	7	13	28-12
7. Polonia Białogon Kielce	7	10	14-17
8. Sokół Nordkalk-Górnik Rykoszyn	7	10	14-17
9. Skała Tumlin	7	7	14-23
10. KS Smyków	6	2	7-26
11. Płomień Wólka Kłucka	6	1	8-29
12. Granat Borki	7	0	5-28

Grupa 2

Gród Wiślica - Nida Sobków 4:1. Bramki: Mateusz Zoch, Aleksander Szumilas, Maksymilian Strzelecki, Jakub Sambur - Jakub Przygodzki.

Piast Stopnica - Wisła Nowy Korczyn 4:5. Bramki: Piotr Nowak dwie, Nikodem Grudzień dwie i Jakub Swat dla gości.

Płomień Oleszno - Nidzica Dobiesławice 7:1 (4:1). Bramki: Piotr Kasza 11, 83, 89, Paweł Musiał 13, Adam Kubicz 16, Konstanty Waligóra 4, Błażej Bednarski 63 - Kamil Maj 1.

Nida Oksa - LKS Bolmin 2:2.

Zryw Skroniów - Polanie Pierzchnica 5:2 (0:2). Bramki: Hubert Pańtak 51, Tomasz Nartowski 63, 75, Mateusz Frejowski 66 z rzutu karnego, 90+3 z rzutu karnego - Kacper Żyła 32, Błażej Safian 38.

Piaskowianka Piaski - Bucovia Bukowa 5:3.

Najlepsi strzelcy: 10 bramek - Nikodem Grudzień (Wisła Nowy Korczyn); 7 bramek - Tomasz Nartowski (Zryw Skroniów), Dominik Pasternak (Polanie Pierzchnica), Piotr Nowak (Wisła Nowy Korczyn.

1. Płomień Oleszno	7	17	24-7
2. Wisła Nowy Korczyn	7	17	23-12
3. Polanie Pierzchnica	7	15	16-13
4. Gród Wiślica	7	13	17-11
5. Nida Sobków	7	10	20-19
6. Bucovia Bukowa	7	10	17-18
7. Piaskowianka Piaski	7	9	14-13
8. Zryw Skroniów	7	12	18-21
9. Nidzica Dobiesławice	7	7	12-21
10. Piast Stopnica	7	5	15-16
11. LKS Bolmin	7	4	9-24
12. Nida Oksa	7	2	13-23

Grupa 3

Hubal Linów - Zryw Zbigniewice 1:3. Piast Osiek - OKS Instal Michałów Starachowice 4:1 (3:1).Czarni II Połaniec - KSZO 1929 II Ostrowiec Świętokrzyski 4:1 (2:1). GKS Wojciechowice - Sparta Dwikozy 4:1.Baszta Rytwiany - Zorza Tempo Pacanów 2:1. Stal Kunów - UKS Baćkowice 2:1.

Najlepsi strzelcy: 7 bramek - Kuba Makówczyński (UKS Baćkowice); Rafał Smoleń i Łukasz Małecki (obaj Piast Osiek); 6 bramek - Dawid Zięba (Czarni II Połaniec).

1. Baszta Rytwiany	6	16	12-7
2. Piast Osiek	7	15	26-10
3. Czarni II Połaniec	7	15	25-18
4. GKS Wojciechowice	6	12	17-12
5. KSZO 1929 II Ostrowiec Świętokrzyski	7	12	14-11
6. UKS Baćkowice	6	10	14-10
7. Zryw Zbigniewice	6	9	11-8
8. Stal Kunów	6	9	10-7
9. Sparta Dwikozy	7	8	8-11
10. KS Tarłów	6	7	14-14
11. OKS Instal Michałów Starachowice	7	3	11-22
12. Hubal Linów	6	1	9-23
13. Zorza Tempo Pacanów	7	1	4-22

eprasa.pl 9362c75300

PIŁKA NOŻNA

Korona Kielce przegrała sparing z Legią Warszawa 1:5

Wykorzystując reprezentacyjną przerwę Korona zagrała mecz kontrolny z Legią Warszawa. Sparing odbył się w sobotę, 3 października, w Legia Training Center w Książenicach. Podopieczni Marka Papszuna odnieśli pewne zwycięstwo 5:1 (1:1)

Dorota Kułaga

LEGIA WARSZAWA - KORONA KIELCE 5:1 (1:1)

Braki: Łukasz Zjawiński 35, Rafał Adamski 61, Antonio Čolak 80, Michal Sevcík 88, Franciszek Stępniewski 90 - Mariusz Stępiński 13.

Korona: Dziekoński - Długosz (60. Zwoźny), Smolarczyk, Pięczek (60. Barczak), Matuszewski (46. Ciszek) - Gustafson, Remacle, Hellebrand (60. Nono) - Mena (60. Davidović), Stępiński (60. Błanik), Fassbender.

Legia: Brkić - Piątkowski (80. Stępniewski), Augustyniak, Deziel Jr, Wszołek (46. Chodyna) - Arreiol (33. Szymański, 60. Arreiol), Kapustka, Reca (46. Vinagre, 80. Lauryn), Szczepaniak (46. Adamski) - Zjawiński (60. Čolak), Wjunnyk (25. Stępniewski, 46. Sevcik).

Czerwona kartka: Smolarczyk (85 minuta, Korona, za drugą żółtą).

FOT. KORONA KIELCE

Korona Kielce przegrała w sobotę, 3 października z Legią Warszawa 1:5. Na zdjęciu Simon Gustafson i Bartosz Kapustka

Korona zagrała bez kadrowiczów. W eksperymentalnym składzie zagrała defensywa. Zabrakło dwóch podstawowych w tym sezonie obrońców - Slobodan Rubezić jest na zgrupowaniu reprezentacji Czarnogóry, a Ariel Mosór nie wystąpił z powodu drobnego urazu łydki. Zabrakło też Kostasa Sotiriou, który jest na zgrupowaniu kadry narodowej Cypru, Ondreja Lingra - został powołany do reprezentacji Czech oraz Daniela Bąka i Kamila Jakubczyka. Dwaj ostatni uczestniczą w zgrupowaniu młodzieżowej reprezentacji Polski prowadzonej przez Jerzego Brzęczka.

Ondrej Lingr w sobotę, 3 października, zagrał w reprezentacji Czech w meczu z Hiszpanią. Wystąpił w pełnym wymiarze czasowym, a jego drużyna narodowa przegrała na wyjeździe 1:3. Był to pojedynek 3. kolejki grupy 3 dywizji A Ligi Narodów.

Wracając do Kostasa Sotiriou w czerwcu prawie po pięciu latach nieobecności wrócił do reprezentacji Cypru. W towarzyskim meczu z Liechtensteinem strzelił gola, a we wrześniowych spotkaniach Ligi Narodów spisał się bardzo dobrze. – To zawodnik z charakterem – chwali podopiecznego Apostolos Mantzios, selekcjoner Cypryjczyków.

Cypr gra w Dywizji C Ligi Narodów i chce się włączyć do walki o awans. Na inaugurację tej edycji ekipa Mantziosa uległa na wyjeździe Czarnogórze 1:2, Sotiriou zagrał bardzo dobrze, ale otrzymał żółty kartonik. W Rydze też był mocnym punktem defensywy i znowu został napomniany. Po remisie 0:0 odczuwał niedosyt z dwóch powodów.

– Powinniśmy ten mecz wygrać, były świetne okazji, trafialiśmy w słupek i poprzeczkę. Szkoda punktów, szkoda też mojej żółtej kartki – powiedział Kostas Sotiriou, który wypadł z potyczki z Armenią, w której koledzy, bez niego odnieśli zwycięstwo 2:0. W Rydze reprezentację Cypru odwiedziła grupa kibiców Korony, która wręczyła upominki selekcjonerowi. Apostolos Mantzios otrzymał koszulkę Korony Kielce od klubu i Imperium Truck Matysek. Przypozował z nią razem z Sotiriou. – Konstantinos jest bardzo lubiany przez kolegów z kadry i kibiców Cypru. Mimo, że ostatnio w Koronie dostaje mniej minut w drużynie narodowej imponuje formą – mówi Mateusz Jarosz z Matpack, organizator spotkania w Rydze, fan Korony. – To miło, że Kielce o mnie pamiętają, nawet gdy jestem na kadrze – skwitował Sotiriou.

W trzeciej kolejce Grupy 2 Dywizji C Ligi Narodów swoją szansę w Czarnogórze otrzymał Slobodan Rubezić, obrońca Korony, a jego kadra ograła na wyjeździe Łotwę 2:1. 15 listopada na Cyprze dojdzie do rewanżu gospodarzy z Czarnogórcami i być może wezmą w nim udział dwaj zawodnicy kieleckiego zespołu, który wyrabia sobie coraz lepszą markę na arenie międzynarodowej. Pierwsza drużyna wywalczy awans do Dywizji B, drugą czekają baraże.

MATERIAŁ INFORMACYJNY PZPN 0011581214

Od marzeń do spotkania z reprezentacją Polski.

Zwycięzcy XXVI edycji Pucharu Tymbark zadali pytania Biało-Czerwonym

Zwyciężczynie i zwycięzcy XXVI edycji Pucharu Tymbark spełnili swoje największe piłkarskie marzenia – spotkali się z reprezentantami Polski i zadali im kilka ważnych pytań. W piątek kibicowali wspólnie Biało-Czerwonym w meczu Polski z Rumunią. Teraz kolejne drużyny mogą przeżyć wyjątkową piłkarską przygodę. Zapisy do XXVII edycji największego turnieju piłkarskiego dla dzieci w Europie już trwają.

Spotkanie z piłkarzami kadry Jana Urbana, finał na PGE Narodowym, trening z trenerami Akademii Młodych Orłów pod okiem selekcjonerów kadr młodzieżowych oraz wspólne kibicowanie podczas meczu reprezentacji – to nagrody, które czekały na zwycięzców największego w Europie turnieju piłkarskiego dla dzieci. Laureaci XXVI edycji Pucharu Tymbark odebrali je w wyjątkowej atmosferze – podczas zgrupowania reprezentacji Polski w ramach Ligi Narodów.

Jan Urban: rodzice są bardzo ważnymi postaciami w edukacji sportowej

Jednym z tematów poruszonych podczas spotkania były zdrowe nawyki i rola trenerów, nauczycieli, szkoły oraz rodziców w ich kształtowaniu. O to, jak dorośli mogą wspierać dzieci w budowaniu dobrych nawyków związanych z aktywnością fizyczną i sportem, zapytał Szymon Bocheński ze SP 48 UKS Zaspa Gdańsk. – *Bądźcie konsekwentni w tym, co robicie, i czerpcie z tego mnóstwo radości. Trenerzy są od tego, żeby wam w tym pomagać, żebyście mieli przyjemność z treningów i gry. Nie ulega żadnej wątpliwości, że rodzice są bardzo ważnymi postaciami w waszym życiu i edukacji, ale również w edukacji sportowej. Jeśli będą wam pomagali i będą dla was przykładem, na pewno będzie wam łatwiej. Jeśli zobaczycie, że siedzą w domu i oglądają filmy albo seriale, wyciągnijcie ich na plac zabaw. Idźcie na rower, żeby fajnie spędzić popołudnie* – powiedział selekcjoner reprezentacji Polski, Jan Urban.

Tymoteusz Puchacz o przedmeczowych rytuałach

Oliwia Punka, uczennica Szkoły Podstawowej w Piotrowicach, zwycięskiej drużyny w kat. U-10 dziewcząt, skierowała swoje pytanie do Tymoteusza Puchacza i zapytała piłkarza o jego rytuały przedmeczowe. – *Przed meczem staram się jeść podobne posiłki, na przykład ryż na mleku. Jeśli mam wieczorem mecz, robię sobie też drzemkę, a już przed samym meczem słucham japońskiego rocka. Mam taką playlistę i słucham japońskich piosenek* – powiedział Tymek Puchacz. Zapytany, skąd zainteresowanie właśnie japońskim rockiem, dodał: – *Jestem fanem anime i te piosenki to tak zwane openingi, czyli utwory pojawiające się na początku odcinka. Lubię ich słuchać, bo wprawiają mnie w dobry nastrój i wtedy dobrze się wczuwam.*

Piotr Zieliński: „Bądźcie sobą"

Zwyciężczynie w kat. U-12 dziewcząt z SP 48 UKS ZASPA Gdańsk zapytały Piotra Zielińskiego o to, jaką radę dałby osobom, które otrzymały swoje pierwsze powołanie do reprezentacji. Na wstępie Piotr pogratulował wszystkim zwycięzcom i wspomniał o tym, że on również występował kiedyś w Pucharze Tymbark. – *Bądźcie sobą, ciężko trenujcie, słuchajcie starszych i cieszcie się każdym dniem spędzonym na zgrupowaniu reprezentacji. To jest najpiękniejsza rzecz, jaka może spotkać piłkarza – móc reprezentować swój kraj. Korzystajcie też z doświadczenia starszych zawodników, bo na pewno dużo możecie się od nich nauczyć* – powiedział Piotr Zieliński. – *Każdy z młodych zawodników, który przyjechał tu pierwszy, drugi czy trzeci raz, to świetni zawodnicy, ale przede wszystkim bardzo fajne osoby i na pewno dadzą nam jeszcze dużo radości* – dodał reprezentant Polski.

Podczas spotkania uczniowie SP Kowale zapytali Marcina Bułkę, z którym reprezentantem najchętniej zamieniłby się miejscami na boisku. Bramkarz wskazał Roberta Lewandowskiego. Chwilę później podobne pytanie otrzymał kapitan reprezentacji. Robert Lewandowski powiedział, że wolałby zostać na pozycji napastnika, ale ewentualnie mógłby zamienić się pozycją z Marcinem Bułką.

Szansa na kolejne spełnione marzenia – ruszyły zapisy do XXVII edycji Pucharu Tymbark!

Od 1 września 2026 r. nauczyciele przedszkolni i szkolni (np. wychowania fizycznego, edukacji wczesnoszkolnej), rodzice (za zgodą dyrektora szkoły) oraz trenerzy mogą zgłaszać drużyny do XXVII edycji Pucharu Tymbark. Drużyny można zgłaszać poprzez formularz zgłoszeniowy na stronie: **www.puchartymbark.pl.** Rozgrywki skierowane są do uczniów przedszkoli i szkół podstawowych w trzech kategoriach wiekowych: U-8, U-10 i U-12. W kategorii U-8 zagrają dzieci z roczników 2019 i 2020, w kategorii U-10 – z roczników 2017 i 2018, a w kategorii U-12 – z roczników 2015 i 2016.

eprasa.pl 9362c75300

PIŁKA NOŻNA - BETCLIC 3.LIGA, GRUPA 4

Derby na remis, wygrane Naprzodu, AKS i Korony II

Za nami 11. kolejka Betclic 3. Ligi. W najciekawiej zapowiadającym się meczu Czarni Połaniec zremisowali z KSZO 1929 Ostrowiec Świętokrzyski. Kolejny triumf Naprzodu Jędrzejów wywindował go natomiast prawie na ligowe podium!

D. Wiśniewski, D. Kułaga

W dniach 3-4 października odbywały się mecze jedenastej kolejki Betclic 3. Ligi. Ciekawie zapowiadały się sobotnie derby Czarni Połaniec - KSZO 1929 Ostrowiec.

CZARNI POŁANIEC - KSZO 1929 OSTROWIEC ŚWIĘTOKRZYSKI 1:1 (0:0)

Bramki: Sebastian Dzikowski 59 - Tomasz Bała 61.

Czarni: Wieczerzak - Bujak, Chmielowiec, Banik, Dzikowski (64. Bociek) - Płatek, Bawor, Smoleń, Zięba (70. Karaev) - Szlęk (64. Pycek), Piatrenka.

KSZO: Klebaniuk - Siedlecki, Bartosiak, Łazarz (73. Białowąs) - J. Czajkowski (73. J. Lis), P. Czajkowski, Mydlarz (60. D. Lisowski), Posłuszny - (81. Indrychowski), Horzhui (60. Bełycz), Górski, Bała.

Gospodarze objęli prowadzenie w 59 minucie, kiedy do Bartosza Klebaniuka pokonał Sebastian Dzikowski. Gospodarze nie cieszyli się jednak długo z tego wyniku, bo dwie minuty później do wyrównania doprowadził Tomasz Bała. Później obydwie drużyny miały okazje, żeby przechylić szalę zwycięstwa na swoją stronę. Gole już jednak nie padły, bo dobrze spisywali się bramkarze - Bartosz Klebansiuk i Marcin Wieczerzak.

- My mieliśmy swoje okazje, KSZO też. Dobry mecz, w którym potwierdziliśmy swoją przynależność do czołówki w trzeciej lidze - powiedział Adrian Gębalski, prezes Czarnych.

Podczas spotkania odbył się wyjątkowy Dzień Otwarty dla Dzieci w ramach wydarzenia „Energia dla Połanieckiego sportu". Na najmłodszych czekały dmuchańce i mnóstwo dobrej zabawy, a później wszyscy mogli wspólnie kibicować podczas ligowego spotkania Czarnych z KSZO 1929. Nie zabrakło również dodatkowych emocji – odbyło się losowanie koszulki z autografami piłkarzy.

FOT. DOROTA PROKOP

Czarni Połaniec zremisowali z KSZO 1929 Ostrowiec 1:1

PODLASIE BIAŁA PODLASKA - STAR STARACHOWICE 2:2 (0:1)

Bramki: Kacper Dmitruk 49, Dominik Maluga 90+3 - Szymon Stanisławski 24, Mateusz Jagiełło 51.

Star: Lipiec - Walaszek, Jagiełło, Świgut, Stefański - Orlik, Szynka (77. Kowalski), Puton (82. Galara) - Dobrucki (70. Kwiatek), Stanisławski, Boniecki (70 Adamiak).

Podlasie: Jeż - Orzechowski (60 Jeruzalski), Krawczyk (70 Banach), Nojszewski, Dmitruk - Kobiera, Kopytow (46 Dobruk), Andrzejuk, Maluga - Kosieradzki, Grochowski (46 Łukasiewicz).

Podopieczni trenera Dariusza Pietrasiaka prowadzili 1:0 po trafieniu Szymona Stanisławskiego w 24 minucie, a później 2:1 po golu Mateusza Jagiełło. Wydawało się, że odniosą cenne wyjazdowe zwycięstwo. Tak się jednak nie stało, bo gospodarze wyrównali w 90+3 minucie. Po centrze Jakuba Łukasiewicza Pawła Lipca pokonał Dominik Maluga.

SIARKA TARNOBRZEG - KORONA II KIELCE 1:2 (0:0)

Bramki: Bruno Wacławek 49 - Janusz Nojszewski 48, Miłosz Strzeboński 67.

Korona II (wyjściowy): Mamla - Oziębło, Rogala, Chmielewski, Turek - Morawiec, Strzeboński, Adamski, Karliński, Molęda - Minuczyc.

Po czterech meczach, w których zdobyła aż 10 punktów, Siarka wpadła w dołek. Tarnobrzeżanie stracili dwa razy mniej goli niż w Starachowicach, ale znów nie powąchali punktów. Na pewno nie pomogła nieobecność kontuzjowanego w meczu ze Starem Szymona Kalińca. Korona II Kielce zaczyna natomiast łapać oddech po kiepskim początku sezonu.

Początek dobrze zwiastował dla gospodarzy. Przez pierwsze 10 minut gospodarze prawie nie schodzili z połowy Kielczan. Później gra nie była już tak jednostronna, co nie znaczy, że siarkowcy nie mieli okazji, aby ustawić sobie mecz. Inna rzecz, że goście też byli blisko szczęścia, gdy po strzale jednego z nich piłka odbiła się od słupka.

Krótko po zmianie stron wynik otworzył rezerwowy Janusz Nojszewski, ale nasz team z miejsca odpowiedział, gdy strzałem z pola karnego wyrównał Bruno Wacławek. Co ciekawe, obaj zawodnicy strzelili swe gole nr 4 w sezonie.

Jak się okazało, o wygranej Korony zdecydował Miłosz Strzeboński. Były resoviak mecz w Tarnobrzegu rozpoczął z zerowym dorobkiem bramkowym. Żeby było ciekawie, wychowanek Krakusa Nowa Huta ostatni raz trafił do siatki niemal dokładnie 2 lata temu (2 października 2024 roku) w meczu z... Siarką. Wtedy otworzył wynik w domowym meczu, ale podkarpacki zespół potrafił wygrać 3:1.

JKS 1909 JAROSŁAW - NAPRZÓD JĘDRZEJÓW 1:3 (1:3)

Bramki: Grzegorz Janiczak 16 - Jakub Kałaska 1, Dominik Kościelniak 5, Youssef Al-Shubasi 43.

Korona II (wyjściowy): Mamla - Oziębło, Rogala, Chmielewski, Turek - Morawiec, Strzeboński, Adamski, Karliński, Molęda - Minuczyc.

- Znakomicie weszliśmy w mecz. Dwa gole strzelone w pierwszych minutach dały nam komfort. Rozegraliśmy bardzo dobre zawody, można było wygrać wyżej - podsumował Łukasz Cabaj, trener Naprzodu.

– Rywale łatwo dochodzili do sytuacji, wykorzystali swoje okazje. My chcieliśmy gonić, niestety nie wyszło. Zbyt łatwo tracimy gole, a ciężko nam stworzyć sytuacje bramkowe – podsumował mecz Adreja Prokić, kapitan JKS, dla portalu nowiny24.pl.

SOKÓŁ KOLBUSZOWA DOLNA - MORAVIA KOPALNIA MORAWICA 2:2 (0:1)

Bramki: Przemysław Maj 75, Bartłomiej Wiktor 82 - Krystian Sornat 41 z rzutu karnego, Andrij Werbyćkyj 73

Sokół: Kusak - Adamski (62 Rębisz), Kapuściński, Khorolskyi, Szady (46 Gaj) - Kądziołka (46 Maj), Marciniec, Wiktor, Wilk (29 Gierlicki), Zych - Matuszewski.

Moravia: Jamróz - Jamioł, Konieczny (46 Pietras), Wrześniewski, Poliashenko (8 Rak), Przybysławski (83 Ashour), Lisowski, Żądło (66. Werbyćkyj), Sornat (66 Hamera), Siwek, Więckowski.

Sędziował: Górski (Kraków).

To mógł być bardzo udany debiut dla Przemysława Ryńskiego w roli trenera Moravii Kopalnia Morawica. Zespół z powiatu kieleckiego od 27 minuty gry grał w przewadze jednego zawodnika po tym, jak czerwoną kartkę dostał bramkarz Sokoła, Patryk Kusak.

Moravia początkowo wykorzystywała grę w przewadze. W 41. minucie gry prowadzenie dał jej Krystian Sornat, który wykorzystał rzut karny. Na 2:0 podwyższył w minucie 75 Andrij Werbyćkyj, wprowadzony niedługo wcześniej z ławki rezerwowych.

Już dwie minuty potem gospodarze jednak zdobyli bramkę kontaktową, a na listę strzelców wpisał się Przemysław Maj. W 82. minucie gry wynik na 2:2 ustalił natomiast Bartłomiej Wiktor.

- Mecz od początku obfitował w sytuacje bramkowe z obu stron, ale to my byliśmy skuteczniejsi. W 27. minucie gospodarze otrzymali czerwoną kartkę i od tego momentu musieli grać w osłabieniu. W 41. minucie wynik z rzutu karnego otworzył Krystian Sornat, a w 72. minucie prowadzenie na 0:2 podwyższył Andrii Verbystkyi. Niestety, od 74. minuty losy spotkania zaczęły się odwracać. Gospodarze zaczęli odrabiać straty, zdobywając pierwszą bramkę, a w 81. minucie doprowadzili do remisu - tak mecz opisała na facebooku Moravia.

- Biorąc pod uwagę kontekst, w jaki sposób ten mecz przebiegał, jesteśmy rozczarowani wynikiem. Mecz obfitował w sporo sytuacji bramkowych z jednej i drugiej strony, ale grając w przewadze liczebnej, trzeba takie spotkania wygrywać. W drużynie jest bardzo duża sportowa złość i zamierzamy ją przekuć w 3 punkty w domowym meczu z wiceliderem z Dębicy - powiedział po spotkaniu Przemysław Ryński.

AKS 1947 BUSKO-ZDRÓJ - WISŁA II KRAKÓW 3:0 (1:0)

Bramki: Kacper Czepielik 12, Mateusz Kawecki 72, Kamil Kaczówka 79.

Piłkarze AKS 1947 odnieśli pewne i bardzo ważne zwycięstwo. Zrehabilitowali się więc za ostatnią porażkę w derbowym meczu z Naprzodem Jędrzejów 1:4.

- Gatunkowo to był bardzo ważny mecz. Chcieliśmy zmazać plamę wynikową z Jędrzejowa. Tym bardziej, że wiedzieliśmy, że w sobotę wszyscy z dołu zapunktowali. Początek bardzo dobry, ukąsiliśmy przeciwnika ze stałego fragmentu gry. Potem było trochę męczarni, obrony niskiej, dużo stałych fragmentów gry Wisły II. Maciej Janicki kilka razy nas uratował dobrymi interwencjami. W przerwie zrobiliśmy korekty i dało to efekty. Po drugiej bramce uspokoiliśmy grę, a na 3:0 ładnym strzałem podwyższył Kamil Kaczówka - powiedział Paweł Węgrzyn, trener AKS.

-Zagraliśmy dobre spotkanie. Do przerwy prowadziliśmy 1:0, a w drugiej połowie dołożyliśmy jeszcze dwie bramki i kontrolowaliśmy to, co działo się na boisku. Bardzo cieszy nas to zwycięstwo, uważam, że jak najbardziej zasłużone - powiedział Szymon Rewaj, prezes AKS 1947 Busko-Zdrój.

W innych meczach:

Wieczysta II Kraków - Wiślanie Skawina 1:0 (1:0) bramka: Paweł Łysiak 17; **Hetman Zamość - Chełmianka Chełm 2:2 (1:1)** bramki: Jakub Szymala 5, Kamil Posielski 76 - Krystian Okoniewski 15, Jakub Kuzdra 56.

TABELA BETCLIC3.LIGI

1. Chełmianka Chełm	11	27	18-5
2. Wisłoka Dębica	11	22	16-13
3. KSZO 1929 Ostrowiec	**11**	**20**	**16-9**
4. Naprzód Jędrzejów	**11**	**20**	**27-21**
5. Czarni Połaniec	**11**	**20**	**18-16**
6. JKS Jarosław	11	17	27-20
7. Wiślanie Skawina	11	17	15-11
8. Hetman Zamość	11	14	20-20
9. Siarka Tarnobrzeg	11	14	14-15
10. AKS 1947 Busko-Zdrój	**11**	**14**	**17-21**
11. Sokół Kolbuszowa Dolna	11	13	12-12
12. Wisła II Kraków	11	13	13-16
13. Podlasie Biała Podlaska	11	12	10-13
14. Korona II Kielce	**11**	**11**	**23-27**
15. Star Starachowice	**11**	**11**	**13-17**
16. Wieczysta II Kraków	11	11	10-14
17. Moravia Morawica	**11**	**8**	**13-22**
18. Pogoń-Sokół Lubaczów	11	7	11-21

Najlepsi strzlecy: 6 bramek - Dominik Kulon (Wisłoka Dębica), Dżaba Pchakadze (JKS 1909 Jarosław. ©℗

eprasa.pl 9362c75300

PIŁKA RĘCZNA

Industria Kielce pokonała KPR Legionowo 34:22 w Lotto Superlidze. Wrócił Michał Olejniczak

Dorota Kułaga

Industria Kielce pokonała w Hali Legionów KPR Legionowo 34:22 w Lotto Superlidze. MVP spotkania, które odbyło się w sobotę - 3 października został bramkarz mistrza Polski Dejan Milosavljev.

INDUSTRIA KIELCE - ZEPTER KPR LEGIONOWO 34:22 (20:15)

Industria Kielce: Milosavljev 11/29, Morawski 0/3 - Vlah 6, Nahi 5, Jarosiewicz 5, Karaliok 4, Bos 3, Monar 3 Cz, Yusuf 2, Rabczyński 2, Jędraszczyk 2, Kounkoud 2, Latosiński 1, Klarica, Olejniczak.

Zepter KPR: Tsitsadze 6/29, Liljestrand 2/10 - Fąfara 5, Ilczenko 4, Antolak 4, Drozdalski 3, Laskowski 1, Wołowiec 1, Wiaderny 1, Matuszak 1, Brinovec, Stawicki, Kosmala, Słupski, Petryczenko.

Do Hali Legionów wrócił Tomasz Strząbała - w roli trenera KPR Legionowo. Został ciepło przyjęty przez kieleckich kibiców.

Początek wyrównany - goście prowadzili 1:0 i 2:1. W 3 minucie i 33 sekundzie efektowną bramkę rzucił Julien Bos i było 3:3. W 5 minucie Industria po raz pierwszy wyszła na prowadzenie po bramce z kontrataku zdobytej przez Dylana Nahi - było 4:3. W 15 minucie ponownie trafił francuski skrzydłowy i Industria prowadziła 9:7. To była czwarta bramka Dylana Nahi w sobotnim spotkaniu.

W 19 minucie swoją pierwszą bramkę w tym spotkaniu rzucił kapitan Artiom Karaliok - było to przy stanie 13:10. W 23 minucie podopieczni Krzysztofa Lijewskiego odskoczyli na 4 bramki - po trafieniu Theo Monara prowadzili 15:11. Wtedy o czas poprosił trener gości Tomasz Strząbała.

W 27 minucie Piotr Jarosiewicz pewnie wykorzystał rzut karny, po raz trzeci w tym pojedynku, i wyprowadził Industrię na prowadzenie 18:13. Do przerwy żółto-biało-niebiescy prowadzili 20:15.

Druga połowa zaczęła się od bramki Aleksa Vlaha. W 32 minucie na ławkę kar powędrował Theo Monar. W 38 minucie Vlah rzucił swoją szóstą bramkę w tym spotkaniu - było 25:17. Po chwili świetną interwencją popisał się Dejan Milosavljev.

W 40 minucie na parkiet wszedł Michał Olejniczak, bardzo ciepło powitany przez kibiców. Rozgrywający Industrii i reprezentacji Polski doznał kontuzji kolana na początku okresu przygotowawczego i musiał poddać się operacji. Początkowe diagnozy przewidywały dłuższą rekonwalescencję, ale udało się ją skrócić i zawodnik jest już gotowy do gry.

W 48 minucie i 40 sekundzie po bramce Piotra Jarosiewicza Industria prowadziła już różnicą 10 bramek - 29:19. Trzydziestą bramkę dla gospodarzy rzucił Yusuf Faruk w 52 minucie. Kilkadziesiąt sekund wcześniej czerwoną kartkę, z gradacji kar, otrzymał francuski obrotowy Theo Monar.

FOT. DAWID ŁUKASI

Industria Kielce pokonała w sobotnim spotkaniu KPR Legionowo 34:22 w Lotto Superlidze. Aleks Vlah rzucił 6 bramek

Na 23 sekundy przed zakończeniem spotkania rzut karny wywalczył i zamienił na bramkę Yusuf Faruk. Było 34:22 i takim wynikiem zakończyło się to spotkanie. Nagrodę MVP otrzymał bramkarz Industrii Dejan Milosavljev.

Teraz mistrz Polski będzie się przygotowywał do kluczowych meczów z SC Magdeburgiem w fazie grupowej EHF Ligi Mistrzów. Pierwszy z nich w środę, 7 października, o godzinie 20.45 w Hali Legionów. Bilety na to spotkanie dostępne w sprzedaży online na www.bilety.kielcehandball.pl oraz sklepie kibica na parterze Hali Legionów.

JUBILEUSZ

80-lecie Świętokrzyskiego Zrzeszenia Ludowe Zespoły Sportowe w Kielcach

Dorota Kułaga

Świętokrzyskie Zrzeszenie Ludowe Zespoły sportowe ma 80 lat. Piękna uroczystość jubileuszowa odbyła się w piątek, 2 października, w hotelu Tęczowy Młyn w Kielcach.

Uczestniczyło w nim ponad sto osób, w tym gronie byli zawodnicy, trenerzy, działacze, przedstawiciele władz samorządowych.

W hotelu Tęczowy Młyn spotkało się kilka pokoleń ludzi sportu związanych ze Świętokrzyskim Zrzeszeniem Ludowe Zespoły Sportowe. Wszystkich serdecznie przywitał Jerzy Kula, przewodniczący Świętokrzyskiego Zrzeszenia LZS.

Podkreślił, że ten czas obfitował w ważne sukcesy, zarówno w Polsce, jak i na arenie międzynarodowej. Dwóch zawodników dostąpiło zaszczytu występu na igrzyskach olimpijskich. Byli to łucznicy Stelli Kielce - Bartosz Mikos i Rafał Dobrowolski. Obydwaj wzięli udział w piątkowej uroczystości.

– Przez 80 lat nasze kluby wychowały wielu znakomitych sportowców. Przewinęło się przez nie wielu wybitnych trenerów, cenionych działaczy. Mieliśmy dwóch olimpijczyków Bartosza Mikosa i Rafała Dobrowolskiego ze Stelli Kielce. Mamy też świetnych zapaśników, lekkoatletów. Można powiedzieć, że Ludowe Zespoły Sportowe są bogate, jeśli chodzi o sportowe osiągnięcia i mają piękną historię - mówił w czasie jubileuszowego spotkania Jerzy Kula.

FOT. ADAM JANKOWSKI / POLSKA PRESS

Dwaj olimpijczycy - łucznicy Rafał Dobrowolski (z lewej) i Bartosz Mikos podczas jubileuszowej uroczystości w Tęczowym Młynie

Utytułowany łucznik Rafał Dobrowolski przyznał, że LZS-y zawsze były ze Stellą.

- Życzymy kolejnych 80 lat obfitujących w sukcesy. Miło było spotkać się z osobami, które zapisały piękne karty w historii świętokrzyskiego i polskiego sportu. I super, że udało się spotkać z Bartkiem Mikosem, bo dawno się nie widzieliśmy - powiedział Rafał Dobrowolski.

BOKS

Rushh przegrał na wyjeździe z Pomorzaninem Team Toruń

Dorota Kułaga

Pięściarze Wojskowego Klubu Rushh Kielce doznali pierwszej porażki w Polskiej Lidze Boksu. W piątkowym spotkaniu dziesiątej kolejki przegrali na wyjeździe z Pomorzaninem Team Toruń 8:10.

To była pierwsza porażka WKB Rushh w tym sezonie. Kielecki zespół nadal jest liderem - na koncie ma 18 punktów (9 zwycięstw, jedna porażka).

O wyniku spotkania zadecydowała ostatnia walka w kategorii +90 kg, w której Krzysztof Zakrzewski z Pomorzanina pokonał niejednogłośnie Marcina Brzeskiego z Rushha. Wcześniej Torunianie przegrywali 0:4 i 4:8... Bardzo ważne punkty dla gospodarzy zdobyli między innymi Aleksander Bereżewski w kategorii 70 kilogramów - wygrał z niepokonanym dotąd w lidze Mateuszem Polskim i debiutujący Osaro Lucky Aimufua 85 kg z Igorem Rondosiem.

W ekipie liderującego w tabeli WKB Rushha efektownie zwyciężył Paweł Brach w kategorii 60 kilogramów, który w pierwszej rundzie znokautował Bartosza Zarembę. – Wykonywałem zalecenia trenera Adama Jabłońskiego. Na początku miałem uderzać na dół, żeby otworzyć sobie miejsce do ciosów na górę i to się udało. Dziękuję trenerowi za wskazówki. Dziękuję też Bartkowi za walkę, bo to młody, ambitny zawodnik – powiedział Paweł Brach, pięściarz Wojskowego Klubu Bokserskiego Rushh i reprezentacji Polski.

We wcześniejszym piątkowym meczu Concordia Knurów wygrała z Królewskim Kraków 12:6.

Wyniki 10 kolejki - 2 października: Pomorzanin Boxing Team Toruń - WKB Rushh Kielce 10:8; 55 kilogramów Olivier Rogiewicz - Roman Kucher (0:2); 60 kilogramów Bartosz Zaremba - Paweł Brach (0:4); 65 kilogramów Serhii Sydorenko - Kiryl Miksiuk (2:4); 70 kilogramów Aleksander Bereżewski - Mateusz Polski (4:4); 75 kilogramów Kacper Reguła - Mateusz Wojtasiński (4:6); 80 kilogramów Nikodem Kozak - Michał Pierzchała (4:8)

eprasa.pl 9362c75300

PIŁKA NOŻNA

Dwie twarze Lewandowskiego. Jedna dziwna, jak na kapitana

Robert Lewandowski, autor hat-tricka w wysoko wygranym starciu z Rumunami, rozegrał najlepszy od dawna mecz w reprezentacji, ale...

Adam Godlewski

Taki mecz z Rumunią – rozegrany na luzie i z dużą liczbą goli – był potrzebny zarówno naszym piłkarzom, jak i selekcjonerowi Janowi Urbanowi. Oby stanowił punkt zwrotny, ale z zachwytami – a nawet miarodajnymi ocenami – trzeba się wstrzymać do dzisiejszego spotkania z Bośnią i Hercegowiną.

Trudno bowiem nie brać pod uwagę okoliczności, w jakich Biało-Czerwoni wbili w piątek na Narodowym 6 bramek znajdującym się w kryzysie gościom. Przez trzy czwarte meczu Rumuni grali przecież w 10 na 11 po czerwonej kartce dla Radu Dragusina, a gol Lewandowskiego z rzutu karnego podyktowanego za tę niefortunną interwencję ustawił piątkowe spotkanie.

Wieczorem w Zenicy oczekujemy oczywiście od reprezentantów powtarzalności na wysokim poziomie. Nie będzie to wcale proste, gdyż na rewanż z Bośnią i Hercegowiną polecieli osłabieni brakiem kapitana. „Lewy" w piątek nie tylko strzelił pierwszego od 7 lat w drużynie narodowej hat-tricka , ale „zarobił" (drugą w obecnej Lidze Narodów) żółtą kartkę, która wykluczyła go z dzisiejszego spotkania. Pierwszą Robert zobaczył w starciu ze Szwecją, w przedziwnych okolicznościach – gdy wszedł na plac gry dopiero w 88. minucie i w czasie doliczonym oddał strzał po gwizdku...

Od razu zatem po meczu z Rumunią w publicznej przestrzeni pojawiły się pytania, domysły, a nawet stwierdzenia, że Robert „wykartkował" się z premedytacją. A czarę goryczy przelała złożona „na gorąco" przed kamerami TVP deklaracja, że w zaistniałych okolicznościach zamiast z kolegami do Zenicy Lewandowski odleci do USA, aby w spokoju przygotować się do kolejnych występów w MLS w barwach Chicago Fire.

FOT. SYLWIA DĄBROWA/POLSKA PRESS

W piątek na Narodowym obaj liderzy naszej kadry dobrze się bawili

Szybko na drugi plan zeszły rekordy strzeleckie – w 170 występach w narodowych barwach „Lewy" zdobył 92 bramki i plasuje się na 6. miejscu w klasyfikacji najlepszych reprezentacyjnych strzelców wszech czasów. I ma realne szanse, aby jeszcze nawet w tym roku przesunąć się na pozycję numer 4 w tym prestiżowym zestawieniu, bo zajmujący tę lokatę Hindus Sunil Chhetri ma w dorobku tylko 3 trafienia więcej...

OK, żyjemy w komercyjnej rzeczywistości i zawodowy piłkarz ma nie tylko prawo, ale wręcz obowiązek do zadbania o interes klubu, w którym na dodatek średnio się aklimatyzuje. Funkcja kapitana reprezentacji Polski to jednak szczególnie wyróżnienie, ale także zobowiązanie; miejsce kapitana jest przy zespole. A Robert brał już – w nieodległej przeszłości – źle odebrany urlop od drużyny narodowej. Głośny, bo zakończony nieudaną próbą odebrania mu opaski i dymisją selekcjonera Michała Probierza.

Naprawdę chciałem wierzyć, że kartka na Strawberry Arenie w Solnie była przypadkowa, ale w zestawieniu z wcześniejszym wylotem „Lewego" ze zgrupowania do Ameryki takie myślenie okazało się naiwne...

LIGA NARODÓW – DYWIZJA B
POLSKA – RUMUNIA 6:0
Bramki: Lewandowski 24 (k), 47, 86, Ghita 49 (sam.), Zieliński 62, Bednarek 66.
Polska: Bułka - Cash (63 Wojtuszek), Bednarek, Kiwior, Frankowski - Szymański (71 Reguła), Nowak (63 Urbański), Zieliński (71 Slisz), Zalewski (78 Pietuszewski) - Świderski, Lewandowski.
Rumunia: Hindrich - Ratiu, Dragusin, Ghita, Bancu (67 Borza) - Baluta, Mihaila (26 Coubis), Marin (78 Cirjan), Man (67 Racovitan) - Birligea, Hagi (67 Marin).
Czerwona kartka: Dragusin - 22 minuta. **Żółte kartki:** Lewandowski, Świderski - Ghita, Baluta, Borza.
Sędziował: Schnyder (Szwajcaria). **Widzów:** 51 054.

PIŁKA NOŻNA

Sebastian Szymański: Z Bośnią i Hercegowiną będzie trudniej i... łatwiej

Zbigniew Czyż

Przed meczem z Bośnią i Hercegowiną rozmawiamy z Sebastianem Szymańskim, pomocnikiem reprezentacji Polski.

Wysokie zwycięstwo z Rumunią nieco uspokoiło nastroje wokół reprezentacji, przynajmniej na chwilę. Przed meczem na Narodowym docierały do was głosy, że spekuluje się nawet o zwolnieniu Jana Urbana?

Zdajemy sobie sprawę z tego, jak graliśmy we wcześniejszych meczach i jaka jest nasza sytuacja. Na pewno mogę powiedzieć, że jesteśmy bardzo za trenerem i fajnie, że teraz to on może się odegrać. Jesteśmy wszyscy razem, nikogo nie zostawiamy, a selekcjoner jest częścią naszego teamu do końca.

Duży wpływ na przebieg meczu miała czerwona kartka dla obrońcy Rumunii już w 22. minucie.

Bardzo nam pomogło to, że rywal grał w osłabieniu. Dzięki temu osiągnęliśmy dużą przewagę. Ważne były słowa w przerwie, żeby jak najszybciej strzelić kolejną bramkę, a potem dążyć do następnych goli. Fajnie, że zagraliśmy też na zero z tyłu. Trochę odetchnęliśmy. Myślę, że wygrana z Rumunią doda nam jeszcze więcej energii. Chcemy wyciągnąć z tego spotkania jak najwięcej pozytywów i dobrą dyspozycję pokazać też w meczu z Bośnią.

Przebojem do kadry wdarł się Wiktor Nowak. Jak oceniasz jego debiut?

Super, że wchodzi z taką pewnością siebie, a ona, wydaje mi się, w jego przypadku jest kluczowa. Nic tylko go wspierać, ale wiemy, jak to jest z grą w reprezentacji, dlatego dajmy mu spokojnie się rozwijać. Wykonuje dobrą robotę, bardzo się z tego cieszę.

Czego spodziewacie się po najbliższym meczu z Bośnią i Hercegowiną w Zenicy? To będzie trudniejsze starcie od tego zremisowanego 0:0 na Stadionie Narodowym?

Gramy na wyjeździe, więc na pewno będzie trochę trudniej, ale znamy już tego przeciwnika lepiej i myślę, że się do niego odpowiednio przygotujemy.

Cztery punkty w trzech meczach – jak ocenisz dorobek reprezentacji Polski na starcie tegorocznej edycji Ligi Narodów?

Na razie trudno jeszcze o jakieś podsumowanie, musimy z tym poczekać do ostatniego meczu. Pewnie, że mogliśmy zdobyć sześć czy więcej punktów, ale tak jak mówię, zobaczymy, co będzie po ostatnim spotkaniu w listopadzie.

Z powodu nadmiaru żółtych kartek w meczu z Bośnią i Hercegowiną zabraknie w składzie Roberta Lewandowskiego.

Wielka szkoda, że nie pomoże nam w tym spotkaniu. Jest dla nas bardzo ważnym, bardzo wartościowym zawodnikiem, jest legendą reprezentacji. Będziemy jednak musieli znaleźć dla niego zastępstwo. Szkoda, bo Robert walczy też o sto goli w kadrze.

PIŁKA NOŻNA

Na pożegnanie Džeko remis BiH ze Szwecją

Jacek Kmiecik

Mecz Bośni i Hercegowiny ze Szwecją w naszej grupie Ligi Narodów był pożegnaniem legendarnego Edina Džeko.

Na boisko w Zenicy 40-letni Džeko wyszedł z córką. W Sarajewie na jednym z budynków zawieszono gigantyczną koszulkę z hasłem: „Dziękujemy, Diamencie!".

Po kwadransie Viktor Gyökeres mógł dać Szwecji prowadzenie, ale po analizie VAR gol został anulowany z powodu kontaktu z dłonią. Anulowano też bramkę Džeko dla Bośni w doliczonym do 1. połowy czasie. Po godzinie gry Gyökeres, mijając bramkarza Salko Hamzicia, strzelił na 1:0, ale po rzucie rożnym (80 min) i dobitce w polu karnym Kerim-Sam Alajbegović wyrównał.

LIGA NARODÓW – DYWIZJA B

Polska - Rumunia 6:0, Bośnia i Hercegowina - Szwecja 1:1

1. Szwecja	3	7	6-3
2. Bośnia	3	5	5-3
3. Polska	3	4	7-3
4. Rumunia	3	0	3-12

PIŁKA NOŻNA

Matty Cash z apelem w sprawie Jana Urbana

Jakub Jabłoński

Matty Cash po rozgromieniu reprezentacji Rumunii w 3. kolejce Ligi Narodów w mixed zonie odniósł się do zawirowania wokół drużyny narodowej i możliwego pożegnania Jana Urbana z posadą selekcjonera.

W tym momencie po prostu cieszymy się chwilą, bo sześć goli to naprawdę bardzo dobry wynik. Po meczu zawsze jest czas na odpoczynek, zaraz zresztą czeka nas spotkanie z Bośnią i Hercegowiną.

Rumunia Rumunią, to już zresztą przyjemna, ale historia. W jaki sposób odniesiesz się do plotek o możliwym zwolnieniu selekcjonera Urbana?

Mieliśmy trudny mecz i niekorzystny wynik w Szwecji, ale oczywiście stoimy murem za selekcjonerem. Myślę, że to jest bardzo ważne.

Klimat wokół reprezentacji był jaki był. Jak go odczułeś w ostatnich dniach?

Dlatego ten wynik był również dla trenera. W mediach pojawiło się trochę negatywnych komentarzy na jego temat, więc gra i wynik były dla niego. Jako grupa trzymamy się razem. W Polsce czasami, kiedy wyniki nie są takie, jakich oczekujemy, jest duża krytyka, ale wszyscy chcą przede wszystkim wygrywać. Nie jestem do tego przyzwyczajony.

eprasa.pl 9362c75300