Parking w końcu będzie str. 16.	**Można tankować** str. 9.	**Poparzeni w Metsä Tissue** str. 2.
Bartek za Gaidę str. 10.	Wjechał w panele str. 6.	Nie oddamy działek! str. 12.

TYGODNIK Krapkowicki

...o Tobie, o nas, o regionie...

31 maja 2022 r. Nr 22 (1255)

Cena: 3,99 zł (w tym 8% podatku VAT)

Krapkowice Zdzieszowice Strzeleczki Gogolin Walce

LIDER wśród gazet lokalnych w powiecie krapkowickim - największa sprzedaż - największe zasięgi - największe czytelnictwo

STACJA PALIW GROTRANS PIETNA UL. KRAPKOWICKA 2 K/KRAPKOWIC DOBRY DOSTAWCA NAJLEPSZE PALIWA

Będzie nowy szpital, powiat dostaje 34 mln zł!

W poniedziałek Prezes Rady Ministrów Mateusz Morawiecki ogłosił wyniki drugiej edycji Programu Inwestycji Strategicznych Rządowego Funduszu „Polski Ład". Wniosek Powiatu Krapkowickiego na rozbudowę szpitala KCZ otrzymał dotację w wysokości 34 000 000 zł. Starosta Maciej Sonik potwierdza, że pierwszy etap rozbudowy szpitala może ruszyć lada chwila.

Od wielu lat zarząd powiatu stara się o rozbudowę krapkowickiego szpitala. Jeszcze w poprzedniej kadencji powiat zakupił nieruchomości niezbędne do rozbudowy - budynek „blaszaka" w Otmęcie od prywatnego właściciela oraz parkingi dookoła pawilonu od Gminy Krapkowice. Przedstawił również koncepcję przygotowaną przez biuro projektowe z Łodzi oraz dokonał zamiany mniejszych nieruchomości z sąsiadami przyszłego szpitala. W 2020 roku z Rządowego Programu Inwestycji Lokalnych otrzymał 1 100 000 zł na wykonanie dokumentacji projektowej, która aktualnie jest na ukończeniu. W najbliższych tygodniach inwestycja powinna otrzymać pozwolenie na budowę.

Dokończenie na str. 6.

MOTO-PARK 47-300 Krapkowice ul. Opolska 65 SKUP ZŁOMU ☎ 608 101 102

OPTYKA SROKA KRAPKOWICE ul. Opolska, ul. Prudnicka ZDZIESZOWICE ul. Chrobrego BADANIE WZROKU 5 DNI W TYGODNIU

9 771505 486071 22

ISSN 1505-4861

Radość dziecka na Dzień Dziecka

Przed nami najbardziej uśmiechnięte święto na świecie, które w Polsce obchodzimy od 1952 roku niezmiennie 1 czerwca. Dzień Dziecka, bo o nim mowa, to czas, kiedy szczególnie zależy nam na radości naszych pociech. Dlatego też redakcja „Tygodnika Krapkowickiego" postanowiła oddać miejsce na pierwszej stronie najmłodszym mieszkańcom naszego powiatu, by podzielić się z naszymi Czytelnikami dziecięcym spojrzeniem i uśmiechem. Zgodnie ze słowami Janusza Korczaka, „kiedy śmieje się dziecko, śmieje się cały świat". Tej radości i uśmiechu życzymy wszystkim dzieciom, zarówno tym młodszym, jak i nieco starszym.

(dl)

eprasa.pl 93f1dd9200

Poparzeni w Metsä Tissue

Do bardzo groźnego wypadku doszło w środę 25 maja na terenie zakładów papierniczych Metsä Tissue w Krapkowicach. Trzech pracowników w stanie ciężkim z silnymi poparzeniami zostało przetransportowanych do Centrum Leczenia Oparzeń w Siemianowicach Śląskich.

Służby ratunkowe otrzymały powiadomienie o wypadku o godzinie 13.45.

- Zgłoszenie dotyczyło gwałtownego rozszczelnienia jednego z elementów maszyny produkcyjnej, w wyniku czego poparzonych zostało trzech mężczyzn – mówi starszy sierżant Dominik Wilczek, oficer prasowy krapkowickiej komendy. – Inni pracownicy podjęli natychmiast działania z zakresu pierwszej pomocy przedmedycznej, na miejsce zadysponowani zostali też strażacy, następnie wszyscy poszkodowani zostali przetransportowani do kliniki leczenia oparzeń: jedna osoba – śmigłowcem LPR, a dwie kolejne – karetkami.

Policja prowadzi czynności wyjaśniające okoliczności zdarzenia równolegle z Państwową Inspekcją Pracy. Mają one przede wszystkim dać odpowiedź na pytanie, czy wypadek mógł być skutkiem działania osób trzecich, zaniedbań czy też mamy do czynienia z nieszczęśliwym splotem okoliczności.

- Kluczowe będą tutaj ustalenia inspekcji pracy – dodaje starszy sierżant Wilczek.

Nieoficjalnie wiadomo, że do wypadku doszło na terenie jednej z hal produkcyjnych podczas prac konserwacyjnych pompy, jakie przeprowadzali pracownicy Działu Utrzymania Ruchu. Z rury technologicznej miał wytrysnąć wrzątek, który częściowo zamienił się w parę. Nieoficjalnie wiadomo, że oparzenia (wrzątkiem i parą) są znaczne.

Do zbiorowego wypadku przy pracy doszło w papierni Metsä Tissue.

- Rozszczelniła się część instalacji technologicznej, trwają czynności wyjaśniające okoliczności przyczyn zdarzenia – mówi Dawid Rusak, rzecznik prasowy Okręgowego Inspektoratu PIP w Opolu.

Rzecznik opolskiego inspektoratu PIP podkreśla, że jest jeszcze zbyt wcześnie, by mówić o przyczynach, ale można domniemywać, że doszło do pewnych nieprawidłowości w zakresie bezpieczeństwa i higieny pracy.

Ani inspekcja, ani pracodawca, ani policja nie posiadają informacji o stanie zdrowia trzech poparzonych – wiadomo tylko, że na ten moment ich życie nie jest zagrożone.

(bes), fot. (kb)

Stary rower Barbary Wylęgały-Zamotanej przeszedł na wysłużoną emeryturę. Nie został on jednak wyrzucony na śmietnik, lecz udekorowany kwiatami i ozdobami szydełkowymi wykonanymi podczas terapii zajęciowej. Kolorowe dzieło ustawiono przy ścieżce rowerowej na osiedlu Sady. (mim), fot. (kb)

Szukam
nauczycielki bądź studentki do nauki języka angielskiego z Krapkowic i okolic dla rosyjskojęzycznej pięciolatki.
Tel. 795 017 762

Największy salon w mieście
BIG STYLE
FIRANY KARNISZE ZASŁONY
Zapraszamy
pn.-pt. 9:00 - 17:00
sob. 9:00 - 13:00
Krapkowice, ul. 1-Maja 14
(1-piętro, naprzeciw baszty)
SZYCIE NA WYMIAR
www.bigstyle.krapkowice.pl

Zakład Pogrzebowy
Matuszek
Kom. 601 74 74 75
ul. Prudnicka 110 Steblów tel. 77 466 45 45
ul.Piastowska 38a, Krapkowice tel. 77466 15 70

KOLOROWY ŚWIAT
Już jesteśmy!
Kolorowy Świat
ul. Ks. Koziołka 67
tel. 77/ 47 96 07
W ofercie m.in.:
- farby wewnętrzne i zewnętrzne
- środki do izolacji i konserwacji
- gipsy, silikony
- listwy, fugi
- materiały lakiernicze
Realizujemy także indywidualne zamówienia. Dla nas nie ma rzeczy niemożliwych!
Po wcześniejszym ustaleniu istnieje również możliwość dostarczenia towaru pod wskazany adres!

STACJA PALIW GROTRANS
24/7
PIETNA
UL. KRAPKOWICKA 2
K/KRAPKOWIC
Paliwa - olej napędowy i opałowy
Zamówienia pod wskazany adres
Łany, ul. Szkolna 24,
47-253 Cisek
www.grotrans.pl
tel. 504 245 201
501 472 383
DOBRY DOSTAWCA NAJLEPSZE PALIWA

TYGODNIK Krapkowicki
Wydawca: „Bastech" Sp. z o.o.
Prezes Zarządu: Joanna Bassek
47-300 Krapkowice, ul. Sienkiewicza 9
Numery tel.:, 77 446 00 20, 77 446 00 30
www.tygodnik-krapkowicki.info
redakcja@tygodnik-krapkowicki.info
Dyżur reporterski: 600 973 937

Redaktor naczelny: Joanna Bassek, e-mail: j.bassek@tygodnik-krapkowicki.info
Redaktor prowadzący: Beata Szczerbaniewicz, e-mail: b.szczerbaniewicz@tygodnik-krapkowicki.info
Dziennikarze: Dominika Bassek, Magdalena Nowak, Michał Mandola, Małgorzata Łyczak tel. 77 446 00 20
Dziennikarz sportowy: Mirosław Szozda
Sekretarz redakcji: Dominika Bassek
Skład i grafika: Dariusz Halski
Współpracownicy: Wawrzyniec Jasiński, Irena Jasińska, Seweryn Hutnicki
Reklama i promocja: Dawid Laskowski - kierownik działu marketingu i reklamy kom. 692 190 982, Magdalena Nowak e-mail: marketing@tygodnik-krapkowicki.info tel. 77 446 00 30

Druk: Polska Press Sp. z o.o., Oddział Poligrafia, Drukarnia w Sosnowcu

Wydawca należy do Stowarzyszenia Gazet Lokalnych

Materiałów i utworów niezamówionych wydawca i redakcja nie zwracają. Zastrzegamy sobie prawo skracania i redagowania tekstów, listów oraz zmiany tytułów. Projekty graficzne reklam i ogłoszeń opracowane przez redakcję pozostają jej własnością. Za treść nadesłanych materiałów, reklam, ogłoszeń, ogłoszeń i materiałów wyborczych oraz dołączanych ulotek redakcja i wydawca nie ponoszą odpowiedzialności. Redakcja i wydawca zastrzega sobie prawo do odmowy zamieszczenia ogłoszeń i reklam, w tym wyborczych, jeżeli ich treść lub forma jest sprzeczna z linią programową gazety bądź charakterem publikacji. Redakcja ponosi odpowiedzialność za treść ogłoszeń w granicach wskazanych w ust. 2 art. 42 ustawy prawo prasowe. Publikowane listy i opinie nie muszą być zgodne ze stanowiskiem redakcji. Na podstawie art.25 ust.1 pkt 1b ustawy z dnia 4 lutego 1994 r. o prawie autorskim i prawach pokrewnych Bastech Sp. z o.o. zastrzega, że dalsze rozpowszechnianie artykułów i materiałów opublikowanych w „Tygodniku Krapkowickim" bez zgody Wydawcy jest zabronione.

eprasa.pl 93f1dd9200

MEDIASERWIS
Naprawy domowe:
- telewizorów, anten satelitarnych i naziemnych
- laptopów, tabletów i nawigacji
- montaż anten satelitarnych i naziemnych.
Malnia, ul. Opolska 22,
tel. 467 17 43,
kom. 604 782 443

USŁUGI REMONTOWO - BUDOWLANE
MB Marek Bekiesz
tel. 697 156 736
796 208 779
www.mabekiesz.pl
• docieplenia budynków
• malowanie elewacji
• wykończenia wnętrz

Posadzki betonowe
Rafał Reinert
Kosorowice
ul.Powstańców Śl. 15a
tel. 663 403 154

Biura Poselskie Posła na Sejm RP
Katarzyny Czochara
zapraszają mieszkańców
PiS
PRUDNIK
ul. Klasztorna 4
godziny otwarcia:
pon. 11³⁰-15³⁰
wt. 10⁰⁰-14⁰⁰
pt. 10⁰⁰-14⁰⁰
GŁUBCZYCE
ul. Kościuszki 2
W sprawie umówień proszę dzwonić:
730 621 666 lub pisać:
kczochara.biuro@gmail.com
MASZ SPRAWĘ DO POSŁA? PRZYJDŹ!

AUTO-KASACJA SKUP SAMOCHODÓW
SZYMISZÓW
Zezwolenie Wojewody Opolskiego nr DOS-IV 7243.1.36.2014 KN
- wystawiamy zaświadczenia do wyrejestrowania pojazdów
- transport gratis
- sprzedaż części z demontażu.
Części z demontażu Autokasacja
Zakład Naprawczy Mechanizacji Rolnictwa, 47-161 Szymiszów, ul. Ligonia 9
Tel.602 263 761, 505019031, zamr@poczta.onet.pl www.lechniak.pl
1990

CHOROBY ŻYŁ I TĘTNIC
lek. med. Zbigniew Ludewicz
SPECJALISTA CHIRURG
żylaki, pajączki żylne
leczenie nieoperacyjne
skleroterapia, miniflebectomia
owrzodzenia podudzi
trudno gojące się rany
niedokrwienie kończyn
Krapkowice, ul. Konopnickiej 1
Wtorki, w godz. 15 - 16
Prószków, Pl. Zawadzkiego 2
Środy, w godz. 17 - 18
Rejestracja:
77 446 79 00 w godzinach 14 - 18
lub nr osobisty 500 292 399

Biuro Senatorskie
Beniamin Godyla
Senator RP
Mieszkańcy powiatu krapkowickiego
mogą zgłaszać swoje sprawy
w moich biurach senatorskich:
OLESNO
tel. 663 324 555
KĘDZIERZYN-KOŹLE
tel. 519 832 090
www.facebook.com/SenatorGodyla
www.senatorgodyla.pl

USŁUGI POGRZEBOWE
KONEFAŁ
Gwarantujemy
Najwyższą jakość świadczonych usług w zakresie:
- kompleksowej obsługi pogrzebów,
- transportu międzynarodowego,
- kremacji, ekshumacji,
- wieńców, wianków i wiązanek,
- usług kamieniarskich,
- całorocznej opieki nad grobami.
Jesteśmy do Państwa dyspozycji całą dobę
Gogolin
ul. Zamknięta 4
tel. 77 466 6260
Krapkowice
ul. Mickiewicza 2
tel.77 446 60 66,
Zdzieszowice
ul. Pokoju 7
tel. 602 376 845

USŁUGI BUDOWLANE
DWOEXPE Grzegorz Dworaczek
tel. 531 554 225 dwoexpe@interia.pl
PRZYJMĘ PRACOWNIKA OD ZARAZ
- ocieplanie, malowanie budynków
- kompleksowe wykończenie wnętrz
- ocieplanie oraz adaptacja poddaszy
- usługi glazurnicze, kafelkowanie
- prace wyburzeniowe
- inne prace budowlane

PROFESJONALNE CZYSZCZENIE AUT
polerowanie lamp
pranie i czyszczenie tapicerki
oczyszczanie i konserwacja tapicerki skórzanej
ozonowanie, dezynfekcja
dekontaminacja lakieru
przygotowanie do sprzedaży
aplikacja niewidzialnej wycieraczki
aplikacja powłok ceramicznych
renowacja skór
MYJNIA PAROWA
GLOWING CAR
Gwarantujemy auto zastępcze na czas usługi
+48 601 539 366
Krapkowice, ul. 3 Maja 39A
glowing_car_

BENO
OKRĘGOWA STACJA KONTROLI POJAZDÓW
NIE CZEKAJ W KOLEJCE!
umów się na termin!
OKRĘGOWA STACJA KONTROLI POJAZDÓW
Gogolin, ul. Malińska 1 | 507 507 287

eprasa.pl 93f1dd9200

Z Bogumiłą Marciniak, tlenoterapeutką ze Strzelec Opolskich, rozmawia Michał Mandola.

Tlenoterapia jest dla wszystkich

- Na samym początku muszę zadać pytanie: czym jest tlenoterapia?

- Tlenoterapia to nieinwazyjna, a zarazem zaawansowana metoda leczenia różnych chorób i urazów polegająca na oddychaniu czystym tlenem w warunkach podwyższonego ciśnienia. Zabieg przeprowadzany w komorze nazywany jest tlenoterapią hiperbaryczną. Oznacza to, iż pacjentowi podawany jest czysty tlen będący pod ciśnieniem trzech atmosfer. Przyjmuje się, iż dzięki temu do naszej krwi dostaje się go kilkakrotnie więcej (tzw. wyższa saturacja), niż z normalnie wdychanego powietrza. Ma to ogromne znaczenie dla kondycji naszego ciała – nawet tych jego części, które nie są ukrwione. Tlen w podwyższonym stężeniu pobudza komórki do wzrostu i odnowy, w tym między innymi szpiku kostnego, naskórka czy naczyń krwionośnych. Działanie komory hiperbarycznej znalazło zastosowanie w dziesiątkach chorób i dolegliwości właśnie dzięki „mocy" tlenu i jego przenikania do komórek ciała.

- Komu dedykowana jest tlenoterapia? Kto powinien z niej korzystać?

- Komora hiperbaryczna jest dla każdego. Tym, co wyróżnia terapię hiperbaryczną, jest jej bezpieczeństwo, potwierdzone m.in. brakiem ograniczeń wiekowych. Z leczenia mogą korzystać dorośli, dzieci, a nawet niemowlęta.

- Jak długo trzeba korzystać z terapii, aby przyniosła efekty?

- Zabiegi w komorze hiperbarycznej można wykonywać codziennie, a pierwsze widoczne efekty pojawiają się już po 3-4 zabiegach. Rekomendujemy wykonywanie zabiegów każdego dnia, ewentualnie co drugi/trzeci dzień. Każdy bezpieczny zabieg w komorze trwa 60-90 minut. Nie zaleca się wykonywania dłuższych zabiegów.

- Jak wygląda przebieg takiego zabiegu?

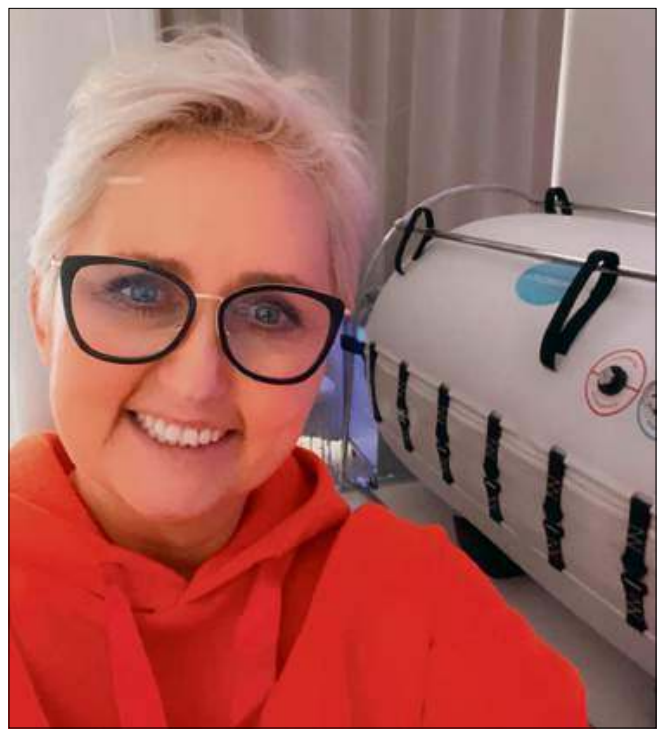

Bogumiła Marciniak prowadzi gabinet tlenoterapii w Strzelcach Opolskich.

- Zabieg podzielony jest na trzy cykle przedzielone kilkuminutowymi przerwami. Przed poddaniem się terapii wymaga się od pacjenta, by rozebrał się do samej bielizny lub pozostał w spodenkach i koszulce. Należy również zdjąć z siebie wszelkie ostre przedmioty. Po wejściu do komory hiperbarycznej następuje stopniowe zwiększanie ciśnienia do momentu osiągnięcia wymaganej wartości, a następnie utrzymanie tej wartości na stałym poziomie. W celu uzyskania wymiernego rezultatu należy regularnie poddawać się seansom terapii w komorze hiperbarycznej. Czas i ilość zabiegów oraz wysokość ciśnienia dostosowuje się indywidualnie do konkretnego pacjenta.

- Kiedy warto skorzystać z terapii hiperbarycznej?

- Mimo że w Polsce terapia tlenowa hiperbaryczna nie jest jeszcze aż tak popularna, coraz więcej osób się na nią decyduje. Wspomaga ona rekonwalescencję oraz przyspiesza gojenie się ran. Stosuje się ją w przypadku wystąpienia różnorodnych schorzeń o podłożu fizycznym, ale też neurologicznym. Terapię tę zaleca się wykonywać podczas między innymi: rekonwalescencji po zabiegach chirurgicznych, wystąpienia oparzeń, wystąpienia nagłego niedosłuchu, infekcji bakteryjnych, ale też grzybiczych, przewlekłych bólów i stanów zapalnych w organizmie, rehabilitacji kardiologicznej oraz neurologicznej, wystąpienia autoimmunologicznych i przewlekłych chorób skóry, zatrucia tlenkiem węgla, potrzeby zwiększenia wydolności organizmu. Co ciekawe, z zabiegów w komorze hiperbarycznej mogą skorzystać także osoby, które zmagają się ze stanami lękowymi, depresją, cierpią z tego powodu na bóle o podłożu somatycznym. Oxyterapia sprawdza się we wspomaganiu terapii objawów zespołu Aspergera oraz ADHD. Tlenoterapia wspiera też powrót do sprawności po przebytych udarach. Co więcej, dzięki zabiegom w komorze hiperbarycznej, może nastąpić nawet 8-krotny wzrost liczby komórek macierzystych w organizmie.

- Dziękuję za rozmowę.

Zapraszamy na indywidualne sesje osoby chore, zdrowe, sportowców, osoby chcące poprawić swój wygląd i spowolnić procesy starzenia.
Na sesje można umawiać się osobiście w naszym gabinecie przy ulicy **Marka Prawego 29** w Strzelcach Opolskich,
telefonicznie pod numerem **784 669 247** lub przez e-mail **bogna1970@onet.pl**

SPRZEDAŻ RUSZYŁA!

Zamieszkaj jeszcze w tym roku!

- 8 lokali mieszkalnych o powierzchni od 40 m² do 77 m²
- Komórki lokatorskie w cenie mieszkania
- Kameralny budynek w cichej i bezpiecznej okolicy
- Doskonała lokalizacja - w pobliżu Rynek, sklepy, placówki oświatowe

Telefon kontaktowy
+48 533 352 410
Witryna www
www.apartamenty-krasinskiego.pl

Krasińskiego APARTAMENTY

eprasa.pl 93f1dd9200

Dzidziuś miesiąca kwietnia nagrodzony!

W czwartkowe przedpołudnie 26 maja w gościnnych progach gabinetu fizjoterapii & SPA Fizjomania 2.0 w Krapkowicach, jednego z partnerów akcji „Dzidziuś Miesiąca Tygodnika Krapkowickiego", odbyło się uroczyste wręczenie nagród laureatce kolejnej edycji projektu, dwumiesięcznej Anieli Reinert z Kamienia Śląskiego.

Zwyciężczyni przybyła po swoje pierwsze w życiu nagrody w towarzystwie mamy, taty oraz siostry Helenki. Zasłużone gratulacje i upominki zostały wręczone przez Klaudię Gawlik z Fizjomanii 2.0 oraz kierownika działu marketingu grupy mediowej „Tygodnik" Dawida Laskowskiego.

Aniela z dużym zaciekawieniem zareagowała na upominki przygotowane przez partnerów naszej akcji: starostę powiatu krapkowickiego Macieja Sonika, wójta Strzeleczek Marka Pietruszkę, prezesa Krapkowickiego Centrum Zdrowia Marcina Misiewicza, doradcę chustowego ClauWi Magdalenę Majak, studio fotograficzne Moonlight Michała Wichra, restaurację Zamkowy Młyn z Krapkowic, pracownię Drakaart z Miedzianej, gabinet fizjoterapii & SPA Fizjomania 2.0 z Krapkowic oraz redaktor naczelną „Tygodnika Krapkowickiego" Joannę Bassek.

Aniela Reinert wraz z rodzicami i siostrą odebrała gratulacje oraz nagrody w ramach cieszącej się dużym zainteresowaniem akcji „Dzidziuś Miesiąca Tygodnika Krapkowickiego".

Jeszcze raz w imieniu sponsorów oraz całej naszej redakcji serdecznie gratulujemy państwu Reinert i życzymy Anieli oraz jej rodzinie dużo zdrowia, uśmiechu i wielu wspaniałych, wspólnych chwil każdego dnia.

Dzidziuś Miesiąca to przedsięwzięcie, które od wielu lat organizowane jest przez redakcję „Tygodnika Krapkowickiego" i cieszy się dużym zainteresowaniem ze strony rodziców oraz rodzin nowo narodzonych dzieci. Noworodki można zgłaszać do plebiscytu, przesyłając zdjęcie wraz z danymi bobasa (imię i nazwisko, datę urodzenia, wagę, wzrost, imiona rodziców oraz miejscowość) na adres e-mail: marketing@tygodnik-krapkowicki.info. Dodatkowo przesłane zdjęcie wraz z danymi dzidziusia ukaże się także w naszej gazecie. Wspólnie powitajmy nasze maluchy na łamach „Tygodnika Krapkowickiego".

(nika)

Blattin Polska
Firma Blattin Polska zatrudni pracowników na stanowiska
- DORADCA HANDLOWY DZIAŁU HIGIENY, FOLII I NASION
- MECHANIK MASZYN ROLNICZYCH
- KIEROWCA C
- MAGAZYNIER
Miejsce pracy: Wytwórnia Pasz Siedlec k/Izbicka.
Gwarantujemy:
- stabilne zatrudnienie w oparciu o umowę o pracę,
- prywatną opiekę medyczną,
- pakiet socjalny.
Aplikacje prosimy przesłać na adres:
rekrutacja@blattin.pl
Więcej informacji oraz klauzula RODO na www.blattin.pl

eprasa.pl 93f1dd9200

Dokończenie ze str. 1.

Będzie nowy szpital, powiat dostaje 34 mln zł!

To największe rządowe dofinansowanie jednego wniosku w skali całego województwa w tym rozdaniu rządowego programu. Będzie to równocześnie największa inwestycja powiatu w historii. Wkład własny samorządu wyniesie 15% kosztów inwestycji szacowanych na 40 000 000 zł, a budżet powiatu na ten rok wzrośnie o ponad 55%!

W najbliższych tygodniach inwestycja powinna otrzymać pozwolenie na budowę.

- Nie ma ważniejszego zadania samorządu niż dbałość o zdrowie i bezpieczeństwo mieszkańców. Z wicestarostą, prezesem KCZ, zarządem i radą postawiliśmy kilka lat temu na jeszcze lepszą opiekę nad pacjentami, utworzenie nowych oddziałów, łatwiejszy dostęp pacjentów do wysokiej klasy specjalistów i więcej miejsc w ZOL-u. Nigdy nie byliśmy bliżej tak skutecznej realizacji tych planów! - nie kryje radości Starosta Krapkowicki Maciej Sonik. - Zdobycie finansowania nie udałoby się bez znaczącego zaangażowania opolskiego posła Marcina Ociepy, wiceszefa Ministerstwa Obrony Narodowej. To on miał największy udział w przekonaniu władz, że nowy krapkowicki szpital będzie nie tylko służył poprawie bezpieczeństwa naszych pacjentów, ale będzie również strategicznym wzmocnieniem systemu ochrony zdrowia na Opolszczyźnie - dodaje starosta.

Starosta zwołał na wtorek 31 maja konferencję prasową z udziałem ministra Ociepy, na której zostaną przedstawione szczegółowe informacje na temat inwestycji i perspektyw rozwoju szpitala. Podamy je w następnym numerze „Tygodnika Krapkowickiego".

(was)

Pani

Żanecie Jonderko

oraz najbliższej rodzinie, krewnym i znajomym

wyrazy współczucia z powodu śmierci

BABCI

składają

Maciej Sonik - Starosta Krapkowicki

Sabina Gorzkulla - Wicestarosta Krapkowicki

oraz Koleżanki i Koledzy

ze Starostwa Powiatowego w Krapkowicach

Wjechał w panele

Do nietypowej kolizji doszło 29 maja w Pietnej. Kierujący samochodem osobowym nie wyrobił na zakręcie i uderzył w drewnianą elewację domu, a następnie w stojak z panelami fotowoltaicznymi. Kiedy policjanci zjawili się na miejscu, zastali porzucone auto bez kierowcy.

Samochód uderzył w dom, a następnie w panele fotowoltaiki.

Zawiadomienie o zdarzeniu dyżurny krapkowickiej komendy odebrał o godzinie 4.55. Dzwonił jeden z sąsiadów. Doszło do niego na placu Stawowym. W trakcie działań policjantów na miejscu zjawił się mężczyzna, który oświadczył, że to on kierował pojazdem (nie był właścicielem), ale był w szoku i w pierwszym odruchu oddalił się. 53-letni mieszkaniec Krapkowic został przebadany na zawartość alkoholu w organizmie: był trzeźwy. Jak tłumaczył, stracił panowanie nad autem na zakręcie i wypadł z drogi. Za spowodowanie kolizji grozi mu mandat karny lub wniosek o ukaranie do sądu.

(bes), fot. (KPP Krapkowice)

eprasa.pl 93f1dd9200

O remontach dróg, strażakach i funduszach gminy

W czwartek 26 maja odbyła się sesja rady gminy Strzeleczki. Podczas posiedzenia poruszono kilka ważnych kwestii dotyczących zmian budżetowych.

Podczas posiedzenia nie udało się podjąć uchwały dotyczącej przyznawania ekwiwalentu dla czynnych strażaków OSP.

Na początku posiedzenia radny Michał Jenek zapytał, czy w najbliższym czasie dojdzie do prac remontowych na uszkodzonych po zimie odcinkach dróg gminnych. Do tego wątku, zgodnie z przewidzianym porządkiem obrad, odniósł się dopiero pod koniec sesji wójt Marek Pietruszka.

- Jesteśmy już po rozstrzygnięciu przetargu na to zadanie – mówił włodarz. – Jak widzicie państwo, drogi po sezonie zimowym uległy silnym zniszczeniom. Już w najbliższym czasie wyjadą na drogi maszyny, które pokleją powstałe dziury. Będą też wymieniane nawierzchnie na tych odcinkach dróg gminnych, które planowaliśmy wcześniej, m.in. w Zielinie. Większych problemów związanych z tym zadaniem nie ma, ale niestety każdy widzi, co się dzieje… Ceny rosną, mamy wysoki poziom inflacji i po rozstrzygnięciu przetargu okazało się, że nawet do najkorzystniejszej oferty trzeba dołożyć środków finansowych. Niemniej fundusze są zabezpieczone, a remont zostanie przeprowadzony skutecznie.

W dalszej kolejności obrad skarbnik gminy Gabriela Bartoń omówiła na forum planowane zmiany budżetowe. Zgodnie z podjętą przez rajców uchwałą zwiększony został budżet po stronie dochodowej o 28 tys. zł, z czego 25 tys. to środki otrzymane od samorządu województwa opolskiego przyznane w ramach Marszałkowskiej Inicjatywy Sołeckiej. Zwiększono też o 3 tys. zł kwotę na projekt budowy budynku gospodarczego oczyszczalni ścieków w Mosznej.

Następnie radni procedowali nad projektem uchwały dotyczącej ustalenia wysokości ekwiwalentu przysługującego strażakom ratownikom Ochotniczych Straży Pożarnej z terenu gminy Strzeleczki. Podczas sesji temat omówił podinspektor ds. obronnych i zarządzania kryzysowego. Zgodnie z tym co wcześniej ustalono podczas prac komisyjnych, każdy strażak OSP miałby otrzymywać ekwiwalent w wysokości 15 zł za każdą kolejną rozpoczętą godzinę od zgłoszenia wyjazdu jednostki do udziału w akcji lub działania ratowniczego oraz 2 zł w przypadku szkoleń lub ćwiczeń strażackich.

Z głosowania zostali wyłączeni radni będący czynnymi strażakami OSP: Marek Kaliński, Adam Pientka, Krzysztof Robota, Waldemar Weindich oraz Patryk Tannenbaum. Za przyjęciem projektu uchwały było 7 radnych. W obradach nie uczestniczyli Damian Nowak, Anna Piecha, Manfred Suchy, co ostatecznie nie pozwoliło na uchwalenie dokumentu. Procedowanie uznano za nieważne. W związku z tym przewodniczący rady Włodzimierz Wolny poinformował, że temat przyznania ekwiwalentu wróci na następnej sesji.

Radni podjęli jeszcze jedną uchwałę dotyczącą zmiany w regulaminie przyznawania uczniom stypendium wójta gminy Strzeleczki za osiągnięcia naukowe i sportowe. Stawka miesięczna grantu będzie wynosić 300 zł.

(mim), fot. gmina Strzeleczki

5 milionów dla gminy Strzeleczki

Do publicznej wiadomości podano wyniki drugiej edycji Rządowego Funduszu Polski Ład - Programu Inwestycji Strategicznych. W tym naborze gmina Strzeleczki otrzyma 5 milionów złotych na realizację jednego zadania.

Pieniądze przeznaczone będą na budowę stacji uzdatniania wody w Smolarni.

- Inwestycja przyczyni się do rozwiązania kłopotów z dostarczaniem wody w naszej gminie, z czym od wielu już lat muszą borykać się nasi mieszkańcy – mówi wójt Marek Pietruszka.

Włodarz dodaje, że przyznanie kolejnej kilkumilionowej dotacji gminie Strzeleczki jest historycznym wydarzeniem.

(mim), fot. gmina Strzeleczki

Festiwal już za nami

Za nami wszystkie cztery recitale przewidziane w ramach tegorocznej, XXXVIII edycji Festiwalu Muzyczne Święto Kwitnących Azalii im. Zbigniewa Pawlickiego w Mosznej. Do gminy Strzeleczki zjechały tłumy miłośników muzyki poważnej.

Festiwal od wielu lat cieszy się ogromnym zainteresowaniem. W ramach tegorocznej edycji odbyły się cztery koncerty.

Wydarzenie zainaugurowała w piątek 20 maja wystawa prac malarskich Małgorzaty Karp-Soi w galerii zamku. Tuż po tym odbył się pierwszy koncert, który był mistrzowskim recitalem Edyty Piaseckiej (sopran) oraz jej gości.

Podczas sobotniego koncertu pianista Andrzej Ślązak wykonał jedno z najważniejszych dzieł Johanna Sebastiana Bacha, jakim są „Wariacje Goldbergowskie" BWV 988. Jak sam przyznaje, jest to niełatwa kompozycja, która stanowi ogromne wyzwanie techniczne dla pianisty. Muzyk wykonał wariacje na współczesnym instrumencie, choć pierwotnie dzieło wykonywane było na klawesynie.

Muzycy dali piękny koncert przed publicznością.

Z kolei w piątek 27 maja odbył się kolejny koncert fortepianowy pt. „Romantyczne – fortepian" w wykonaniu finalisty konkursu chopinowskiego Kamila Pacholca. Muzyk wykonał między innymi utwory F. Chopina. XXXVIII edycję Festiwalu Muzyczne Święto Kwitnących Azalii zamknął koncert pt. „Wiolonczeli wdzięk, urok i czar".

Warto też wspomnieć, że od ośmiu lat wydarzenie odbywa się pod artystyczną pieczą pianistki Barbary Hortyńskiej, którą w 2021 roku uhonorowano nagrodą marszałka województwa opolskiego za osiągnięcia w dziedzinie twórczości artystycznej.

Muzyczne Święto Kwitnących Azalii odbyło się pod patronatem „Tygodnika Krapkowickiego".

(mim), fot. Moszna Zamek

Warszawa zdobyta!

Uczniowie klas VIIa i VIIb ze Szkoły Podstawowej w Strzeleczkach pojechali na wycieczkę do Warszawy. Zobaczyli nie tylko najważniejsze instytucje państwowe i zabytki miasta, ale także spotkali się z naszym opolskim posłem.

Uczniowie spacerowali po starym mieście.

W ciągu dwóch dni uczestnicy zajrzeli na Stadion Narodowy, pospacerowali po starym mieście, odwiedzili Plac Zamkowy, Ogrody Królewskie, Barbakan i podziwiali pomniki: Małego Powstańca, Chopina i Piłsudskiego. Dużą atrakcję stanowił Pałac na Wodzie, a spacer po Łazienkach sprawił wszystkim wiele przyjemności. Młodzież zwiedziła również sejm, gdzie spotkała się z posłem Ryszardem Gallą.

(mim), fot. (SP Strzeleczki)

Prawie 300 chętnych

Z okazji Dnia Dziecka w Strzeleczkach odbędą się biegi. Wydarzenie jest jednym z punktów Dni Gminy Strzeleczki i już dziś cieszy się ogromnym zainteresowaniem wśród młodych mieszkańców. Na listę uczestników zapisały się aż 282 osoby.

Do udziału zaproszono dzieci i młodzież. Zapisy już się zakończyły, a pracownicy GOK-u w Strzeleczkach wciąż nie potrafią wyjść z podziwu, że do udziału w biegach zapisała się tak duża liczba chętnych.

Zmagania będą miały miejsce w sobotę 4 czerwca o godz. 14.30 na boisku sportowym w Strzeleczkach. Rozgrywki zostały podzielone na kategorie wiekowe.

- Dla każdego uczestnika przewidujemy medal na mecie oraz upominki – mówi dyrektor Gminnego Ośrodka Kultury w Strzeleczkach Anna Kuźnik.

Zwycięzcy w każdej kategorii otrzymają puchar wójta gminy.

Ponadto w ramach dni Strzeleczek w piątek 3 czerwca na boisku w Racławiczkach odbędą się rozgrywki piłki nożnej dla dzieci z klas I-VI.

(mim)

eprasa.pl 93f1dd9200

Teraz jedzie się równo

Przez ponad trzy tygodnie w remoncie był ponownie przejazd kolejowy przy ulicy Kamiennej w Gogolinie. Warto było przeczekać te niedogodności, bo teraz przejeżdża się tędy w zupełnie innym standardzie.

Taka modernizacja powinna być zrobiona od razu.

O niedoróbkach przebudowy tego odcinka modernizowanej linii kolejowej E-30 pisaliśmy w „Tygodniku Krapkowickim" w wydaniu z 26 października ub.r. Interweniowali nasi czytelnicy, którzy zwracali uwagę na liczne mankamenty. Były wręcz głosy, że po modernizacji zrobiło się gorzej niż było.

Przypomnijmy, po pierwsze powstały wyboje, a mianowicie różnice wysokości. Na torowiskach położono nowe płyty betonowe, a pomiędzy nimi ulokowano pasy asfaltu, które były wyżej aniżeli te płyty. Skutek był taki, że przejeżdżając przez przejazd, auto cztery razy zaliczało „hopkę". Kolejne podskoki były, wjeżdżając z drogi na przejazd… Kolejny feler był taki, że z obu stron na dojeździe pozostawiono parometrowe pasy „ziemi niczyjej" z dziurami i zniszczoną nawierzchnią. Trzeci mankament był taki, że z zagadkowych przyczyn po modernizacji z obu stron przejazdu zabrakło paru metrów ścieżki rowerowej. Zamiast niej były kolejne wyboje.

W ramach publikacji z października ub. r. zwróciliśmy się o komentarz i wyjaśnienie sprawy m.in. do firmy PORR SA realizującej przebudowę linii kolejowej E-30. Odpowiedź jaka wtedy nadeszła, mówiła jednak o braku możliwości dokończenia prac bądź poprawek. Zostały – jak argumentowano – wykonane zgodnie z dokumentacją.

Problem pozostał, ale interwencje w tej sprawie kontynuowały samorządy. Łatwo i szybko nie było, ale jak się okazuje skutecznie. Wskutek tych interwencji PKP PLK zlecił bowiem wykonawcy przebudowy wykonanie dodatkowych prac. Teraz wszystkie mankamenty zniknęły: dobudowano brakujące fragmenty ścieżki oraz nowej nawierzchni pasa drogi, skorygowano też różnice poziomów nawierzchni na samym przejeździe.

Władze Gogolina oficjalnie podziękowały staroście Maciejowi Sonikowi za jego lobbing w tej sprawie:

- Droga jest powiatowa, dlatego zwróciliśmy się do starosty z prośbą, aby interweniował w PKP PLK, który był zleceniodawcą tych prac i starosta te działania szybko podjął - mówi wiceburmistrz Krzysztof Reinert.

(bes)

Mażoretki wytańczyły medale

Od 20 do 22 maja w Kędzierzynie-Koźlu odbywały się XXXIII Mistrzostwa Polski Mażoretek. W zmaganiach uczestniczyły również reprezentantki Gminnego Ośrodka Kultury w Gogolinie.

Gogolińskie mażoretki mogą być z siebie dumne, bo wróciły z wieloma pucharami i zaszczytnymi tytułami. A mianowicie:

- tytuł II Wicemistrza Polski Mażoretek wytańczył zespół ArriVa w kategorii buława miniformacja 2 x baton juniorki,

- tytuły II Wicemistrza Polski Mażoretek zdobyły Natalia Polus i Maja Pyka w kategorii 2 x baton duo/trio juniorki,

- Mistrzem Polski Mażoretek zostały Lena Szaja, Bianka Małek i Vanessa Matysek w kategorii 2 x baton duo/trio juniorki,

- I Wicemistrzem Polski Mażoretek został również zespół ArriVa w kategorii mix miniformacje juniorki,

- tytuł I Wicemistrza Polski Mażoretek wytańczyła Vanessa Matysek w kategorii buława solo juniorki,

- II Wicemistrzem Polski Mażoretek został Zespół ArriVa w kategorii pom pom/mix miniformacje kadetki,

- puchar I Wicemistrza Polski Mażoretek zdobyła Martyna Tworkowska w kategorii kadetki 2 x baton,

- VII miejsce (na 15 zespołów) zajęły Milena Polus i Martyna Tworkowska w kategorii duet baton kadetki,

- IV miejsce wytańczyła grupa Baby ArriVa w kategorii przedszkolaki baton,

- VII miejsce zajęły Lena Szaja, Vanessa Matysek i Bianka Małek w kategorii trio pom pom juniorki,

- IX miejsce (na 20 zespołów) zajęła Lena Szaja w kategorii solo pom pom junior.

Najbardziej ze zdobytych miejsc cieszyły się najmłodsze mażoretki. Dla nich też występ wiązał się z największym stresem.

(bes), fot. (GOK Gogolin)

Lekcja rowerowa dla pierwszaków

To była lekcja inna niż zwykle. Zamiast w sali lekcyjnej odbyła się w miasteczku ruchu drogowego, a tematem było bezpieczne poruszanie się po drodze.

W poniedziałek 23 maja w Publicznej Szkole Podstawowej nr 2 w Gogolinie w ramach przyśpieszonych obchodów Dnia Dziecka odbyły się zajęcia edukacyjne dla uczniów klas pierwszych. Uczestniczyły w nich dzieci ze szkół podstawowych nr 2 i 3 w Gogolinie, a także ze szkół z Malni i Kamienia Śląskiego.

Wyjątkowi byli też nauczyciele: lekcję prowadzili policjanci i strażnicy miejscy.

Inicjatywa powstała przy współudziale Publicznej Szkoły Podstawowej nr 2 w Gogolinie, Zespołu Rekreacyjno-Sportowego w Gogolinie, Wydziału Rozwoju i Promocji Urzędu Miejskiego w Gogolinie oraz straży miejskiej i gogolińskiej policji.

(bes), fot. gmina Gogolin

Dzieci otrzymały też książeczki popularyzujące zasady bezpieczeństwa.

eprasa.pl 93f1dd9200

Można tankować!

Od piątku 27 maja jest już czynna stacja benzynowa przy rondzie w Gogolinie. To ważne wydarzenie, bo to pierwszy taki obiekt usługowy w gminie.

Symbolicznego otwarcia stacji wraz z przecięciem wstęgi dokonali burmistrz Gogolina Joachim Wojtala, posłanka Katarzyna Czochara oraz przedstawiciele koncernu Orlen Barbara Habryka i Krzysztof Moliński. Burmistrz podkreślał zasługi posłanki Czochary w powodzeniu tego przedsięwzięcia, gdyż przypomnijmy, podjęła się ona lobbingu w tej sprawie. Budowa stacji w tym miejscu napotykała na wiele przeszkód i trudności. Gmina sprzedała działkę 16 lat temu, inwestorzy się zmieniali, zmieniały się koncepcje, pojawiały się różne zapowiedzi, ale stacji wciąż nie było… W pewnym momencie przygotowania do realizacji przedsięwzięcia utknęły na dobre z powodu problemów własnościowych. I wtedy właśnie z pomocą ruszyła posłanka.

Budowa rozpoczęła się na przełomie roku i przebiegła błyskawicznie.

(bes), fot. gmina Gogolin

Symbolicznego otwarcia dokonali burmistrz Gogolina Joachim Wojtala, posłanka Katarzyna Czochara oraz przedstawiciele koncernu Orlen Barbara Habryka i Krzysztof Moliński.

Rządowy zastrzyk gotówki

Gmina Gogolin otrzyma ponad 11 milionów dofinansowania pochodzącego z rządowego funduszu Polski Ład. Pieniądze przeznaczone będą na rozbudowę Publicznej Szkoły Podstawowej w Malni i przebudowę ulic Hudali i Norwida w Gogolinie. Szczegóły w kolejnym wydaniu „Tygodnika Krapkowickiego”.

(mim)

Na dwóch kółkach z e-przewodnikiem

Gmina podpisała umowę ze znanym blogerem podróżniczym i promotorem wycieczek rowerowych na opracowanie tras dla cyklistów po lokalnych zakątkach oraz ich dalszą promocję. Elektroniczny przewodnik pod nazwą „Rowerem wokół Gogolina” już jest dostępny.

Zadania stworzenia przewodnika podjął się Przemysław Supernak, autor facebookowego SuperBloga, znany jako organizator dalekich wypraw, ale i jako współtwórca Opolskiego Festiwalu Podróżniczego i autor e-booka „Rowerem wokół Opola”, który na zlecenie stolicy województwa opracował podobny e-przewodnik pn. „Opole na rowerze”. Gogolin jest kolejną gminą, która zdecydowała się na zlecenie wykonania elektronicznego przewodnika. Ten model turystyki z roku na rok zyskuje bowiem na popularności. Pierwsze dwie gogolińskie trasy są już gotowe i dostępne do pobrania ze strony internetowej gminy bądź z fanpage'a Supernaka SuperBlog, gdzie promuje on ciekawe miejsca i wycieczki. Każda pozycja zawiera szczegółowy opis, przydatne informacje i zdjęcia, a przede wszystkim ślady GPX, które osoby chętne mogą pobrać i wczytać jako pliki do telefonu czy do nawigacji. Przewodnik jest skoordynowany z Google Maps.

- To nowa atrakcja dla rowerzystów i bardziej zaprawionych piechurów, zarówno tych z daleka, jak i miejscowych, bo niektórzy nie znają dobrze swojej okolicy – mówi Robert Smiatek z Urzędu Miejskiego w Gogolinie. – W ramach elektronicznego przewodnika wytyczone zostały na mapie póki co dwie trasy, ale niewykluczone że będzie ich w przyszłości więcej.

Pierwsza z tras opatrzona nazwą „Wokół gminy Gogolin” określona została jako „łatwa i rekreacyjna”. Ma trzy warianty mierzące 47,5 km, 40,6 km lub 31,5 km oraz odpowiednio zróżnicowane czasowo – od 4,5 godziny do 3,5 godziny. Mają szczegółowe opisy pod względem nawierzchni, sumy podjazdów i zjazdów, określony jest też najwyższy i najniższy punkt.

Założeniem elektronicznego przewodnika jest, by trasy uwzględniały wszelkie „ciekawostki” – zarówno historyczne, architektoniczne, jak i przyrodnicze i inne współczesne atrakcje. I tak jeśli chodzi o trasę „Wokół gminy Gogolin”, rozpoczyna się ona przy zabytkowych piecach wapienniczych, wiedzie przez ciekawe miejsca w Gogolinie, poprzez Otmęt ścieżką rowerową aż do ulicy Olimpijskiej i dalej prowadzi starorzeczem Łęg Odrowąż (6,8 km) przez Odrowąż do Malni. Kolejne na trasie są Chorula i Górażdże. Stąd do pokonania jest 9,3 km do Kamienia Śląskiego. Tu można (dla chętnych) wydłużyć wycieczkę o pętlę (2,6 km) wokół pola golfowego i sanktuarium. Kolejny odcinek jest do Obrowca (14 km) z proponowanym przystankiem na łące susłów. Następny jest Kamionek z proponowanym zwiedzaniem kopalni odkrywkowej, po czym trasa prowadzi przez Zakrzów do grodziska Tempelberg w Obrowcu (5 km) .Ostatni odcinek – do Gogolina mierzy 4,2 km. Po drodze opisane są oczywiście wszystkie miejsca, które warto obejrzeć.

Trasa nr 2 to „Z Gogolina na Górę św. Anny”. Wykracza ona poza gminę, ale jest bardzo atrakcyjna i jej długość zachęca do wypróbowania. Jest dobrą propozycją dla osób, które chcą zwiedzić właśnie Górę św. Anny, aby podjechały na nią akurat z tej strony, niejako po drodze poznając Ziemię Gogolińską.

To trasa określona jako „średnio trudna i turystyczno-terenowa”. Proponowane są jej dwa warianty: o długości 29,7 km i czasie 2,5 godziny oraz o długości 35,1 km i czasie 3,5 godziny.

Start tu również jest przy zabytkowych piecach w Gogolinie, ale jedziemy w drugą stronę: poprzez Strzebniów, Wygodę, Jasioną i Oleszkę. Do Góry św. Anny jest w tę stronę 14,2 km. Powrót proponowany jest w dwóch wariantach: do Gogolina – 14,5 km przez Żyrową, Jasioną, Wygodę lub przez Kamień Śląski (dodatkowo plus 5,4 km).

Trzeba pamiętać, że trasy rowerowe nie są jednoznaczne ze ścieżkami rowerowymi. Te które znajdą się w e-przewodniku, w większości prowadzą duktami leśnymi i polnymi, częściowo również przez drogi asfaltowe, w większości są to jednak drogi mało uczęszczane, z niewielkim ruchem samochodów.

Beata Szczerbaniewicz

Podzielili pieniądze na kulturę

Po raz kolejny gmina Gogolin wesprze finansowo organizację przedsięwzięć kulturalnych oraz wydarzeń integrujących i wspierających lokalną społeczność. Stowarzyszenia działające na terenie gminy mogły zgłosić propozycje działań z tego zakresu w ramach otwartego konkursu ofert na 2022 rok. W ubiegłym tygodniu rozstrzygnięto go i zostały ogłoszone wyniki.

W ramach konkursu ofert na realizację działań z zakresu kultury rozdzielono pomiędzy wnioskodawców 107 000 zł. Zgodnie z regulaminem oferty mogły dotyczyć zadań publicznych gminy w sferze kultury w zakresie działalności wspomagającej rozwój wspólnoty i społeczności lokalnych lub działalności na rzecz mniejszości narodowych i etnicznych oraz języka regionalnego.

W tym roku wsparcie otrzymali: Towarzystwo Społeczno-Kulturalne Niemców na Śląsku Opolskim - 30 000 zł, Stowarzyszenie Kraina Białej Damy w Zakrzowie - 14 000 zł, Stowarzyszenie Piękny Skrawek Gogolina – Strzebniów - 7 000 zł, Stowarzyszenie Ziemia Malińska - 7 000 zł, Stowarzyszenie Wsi Odrowąż - 7 000 zł, Stowarzyszenie Przyjaciół Kamienia Śląskiego - 7 000 zł, Stowarzyszenie Wykuwamy Przyszłość w Choruli - 7 000 zł, Stowarzyszenie „Razem dla wsi” - 7 000 zł, Stowarzyszenie „Nasz Karłubiec” - 7 000 zł, Stowarzyszenie Górażdże „Skalna Wieś” - 7 000 zł, Ochotnicza Straż Pożarna w Obrowcu - 7 000 zł.

- W ramach tego konkursu rozdzielone zostały pieniądze pomiędzy stowarzyszenia z przeznaczeniem na ich całoroczną animację, w większości są to imprezy cykliczne takie jak festyny letnie, mikołajki czy też atrakcje z okazji Dnia Matki czy Dnia Dziecka – mówi wiceburmistrz Krzysztof Reinert.

Warto jednak zaznaczyć, że nie są to jedyne środki, jakie te stowarzyszenia i sołectwa pozyskują na tego rodzaju działalność.

Największą kwotowo dotację – 30 000 zł - otrzyma Towarzystwo Społeczno-Kulturalne Niemców na Śląsku Opolskim. Pieniądze rozdzielone będą pomiędzy 10 lokalnych kół DFK i mają zostać spożytkowane na spotkania integracyjne, koszt udziału w konkursie grup śpiewaczych i chórów, konkursy dla dzieci i młodzieży, dodatkowo DFK Gogolin planuje wycieczkę.

(bes)

eprasa.pl 93f1dd9200

Bartek za Gaidę

W sobotę 28 maja na Górze Świętej Anny odbył się zjazd delegatów Związku Niemieckich Stowarzyszeń Społeczno-Kulturalnych w Polsce, podczas którego wybrano nowy zarząd. W miejsce ustępującego przewodniczącego związku Bernarda Gaidy wybrano Rafała Bartka.

W zjeździe delegatów Związku Niemieckich Stowarzyszeń (ZNSSK) udział biorą reprezentanci organizacji mniejszości niemieckiej z całej Polski. W tym roku uczestniczyło w nim 33 delegatów.

Podczas wydarzenia podsumowano kadencję zarządu urzędującego w latach 2018-2022. Przez ostatnie 12 lat funkcję przewodniczącego pełnił Bernard Gaida.

- Szefować VdG, dachowej organizacji Niemców w Polsce, to ogromny zaszczyt i wielka odpowiedzialność, zawsze ją czułem i wykonywałem tę służbę z zaangażowaniem i często ze szkodą dla swojej pracy zawodowej oraz innych stron życia, ale tak było trzeba – mówił. - Tego nie można robić na pół gwizdka, na dniówkę czy przy okazji (…). Kończę trzecią kadencję zadowolony z drogi wykonanej, zespołu ludzi jaki zbudowałem, ale nie mam złudzeń, że VdG będzie się zmieniać, oby tylko cały czas miało ogólnopolską optykę. Dlatego cieszę się, że w czasie mojej prezydencji opracowaliśmy Strategię Rozwoju Mniejszości Niemieckiej w Polsce, obecnie jesteśmy w trakcie jej kolejnej modyfikacji. Kierunek jest wytyczony.

Nowy przewodniczący ZNSSK Rafał Bartek (piąty od lewej) pełnił wcześniej funkcję wiceprzewodniczącego.

Bernard Gaida zdecydował się nie kandydować do zarządu nowej kadencji. Po wyborach skład zarządu związku przedstawia się następująco: Rafał Bartek (woj. opolskie) – przewodniczący, Łukasz Jastrzembski (woj. opolskie), Sylwia Kus (woj. opolskie), Martin Lippa (woj. śląskie), Waldemar Świerczek (woj. śląskie), Michal Schlueter (Warmia i Mazury), Damian Stefaniak (Dolny Śląsk), Peter Jeske (Pomorze). W skład Komisji Rewizyjnej weszli: Agnieszka Dłociok (woj. śląskie) – przewodnicząca, Anna Kasprzyk (woj. opolskie), Dawid Bojarowski (woj. pomorskie).

Przypomnijmy, że nowy przewodniczący Rafał Bartek pełnił wcześniej funkcję wiceprzewodniczącego ZNSSK. Lider opolskich struktur mówi, że nowe stanowisko przyjmuje z pokorą. Pytany również o to, czy w związku z awansem planowane są jakieś zmiany personalne w strukturach TSKN-u, odpowiada, że nie.

Na Górze Świętej Anny dokonano również zmian statutowych, które rozszerzają liczbę członków zarządu z 8 do 9, a ostatnim członkiem zarządu zostaje każdy obecnie pełniący funkcję przewodniczącego Związku Młodzieży Mniejszości Niemieckiej. Obecnie przewodniczącym organizacji młodzieżowej jest Oskar Zgonina, który tym samym zasili szeregi zarządu. To wyraźny sygnał ze strony VdG w kierunku młodzieży – docenienie dotychczasowej działalności, ale też próba włączenia głosu młodzieży w podejmowanie kluczowych decyzji dotyczących przyszłości Mniejszości Niemieckiej.

Do grona członków ZNSSK w Polsce przyjęte zostały również nowe organizacje: Związek Mniejszości Niemieckiej w Lęborku (jako członek zwyczajny) oraz Izba Gospodarcza Śląsk (jako członek zrzeszony).

Podczas zebrania delegatów przyjęto także rezolucję w sprawie ograniczeń w zakresie nauczania języka ojczystego. W skierowanym do rządów Polski i Niemiec dokumencie delegaci zwrócili się z apelem o uchylenie lutowego rozporządzenia Ministerstwa Edukacji i Nauki o ograniczeniu liczby godzin nauczania języka niemieckiego jako języka mniejszości narodowej.

Za wieloletnie zaangażowanie na rzecz niemieckiej kultury, publikacje i tłumaczenia niemieckiej literatury prof. Joanna Roztropowicz odznaczona została medalem ZNSSK w Polsce za szczególne zasługi. Przyznana została również nagroda Związku Niemieckich Stowarzyszeń Gratias Agimus, wyrażająca wdzięczność mniejszości niemieckiej za starania na rzecz dążeń do jedności i pokoju. Otrzymał ją arcybiskup Alfons Nossol.

(mim), fot. (TSKN)

Karłubieckie pielgrzymki

Po dwóch latach pandemicznej, przymusowej przerwy w dniach 20-22 maja pielgrzymi z parafii pw. św. Anny i św. Joachima z Gogolina Karłubca wraz ze swoim proboszczem księdzem Stanisławem Kołodziejem ponownie wyruszyli w trasę.

Tradycja karłubieckich pielgrzymek ma już prawie 20 lat.

Dwa lata temu ze znanych przyczyn nie mogła się odbyć pielgrzymka do Gruzji – a miała być tą jubileuszową, bo XV. Tradycja karłubieckich pielgrzymek ma już prawie 20 lat. Cele były różne, bo to i Włochy, Bawaria, Norwegia, Rosja, Szkocja i Irlandia, Francja, Anglia, Litwa, Portugalia, Korsyka i Sardynia, Malta, Chorwacja, Węgry i kraje Beneluksu.

Tym razem za cel obrano bliskie nam Morawy w Czechach. Przez trzy intensywnie spędzone dni dane było pielgrzymom zwiedzić fantastyczne morawskie sanktuaria, jak Svaty Kopecek, Svaty Hostyn, Velehrad czy Zelena Hora. Wszyscy podziwiali wspaniałe gotyckie katedry, jak choćby w Ołomuńcu czy Brnie, zwiedzając przy okazji owe miasta. Część turystyczną dopełniło zwiedzanie Jaskini Punkevnej w Morawskim Krasie, ze spływem łódkami podziemną rzeką oraz przejażdżkami kolejką linową i terenową, a także pobyt w miejscu bitwy pod Austerlitz (Slavkov k. Brna) z Muzeum Napoleońskim i pomnikiem – kaplicą – Mohyla Miru. Nie zabrakło też i innych ciekawych atrakcji, jak choćby zwiedzania Browaru Starobrno. Prócz wiernych z Karłubca pielgrzymowali też parafianie z okolicy: Malni, Gogolina, Obrowca i Żywocic. Całość dopełniły wygodne noclegi i dobre, czeskie jedzenie. Panowała wspaniała, wręcz rodzinna atmosfera.

Uczestniczący w pielgrzymce członkowie karłubieckiego chóru parafialnego pod batutą Marioli Więckowskiej uświetniali msze św. w fantastycznych świątyniach, ale też np. zwiedzanie ww. browaru, gdzie żeńska część chóru odśpiewała dwie piosenki w języku czeskim, ku zdumieniu i ukontentowaniu lokalnej przewodniczki. Nie zabrakło też śpiewów i modlitw w autokarze. Przewodnikiem i pilotem grupy był jak zwykle Wawrzyniec Jasiński, a organizatorem wyjazdu TBP JAWA TOUR z Gogolina.

Właściciel biura i organizator serdecznie i z całego serca dziękuje wszystkim uczestnikom wyjazdu za spolegliwość, wytrzymałość, wsparcie i pozytywne nastawienie, Ani Brysz-Lenort za przygotowanie informatora pielgrzymkowego, a Księdzu Proboszczowi, za opiekę duchową i także moralne wsparcie.

(jawa)

eprasa.pl 93f1dd9200

Wotum zaufania jednomyślnie!

Naszym priorytetem jest rozbudowa szpitala - mówił starosta krapkowicki Maciej Sonik podczas sesji, przedstawiając raport o stanie powiatu za 2021 rok. Dyskusji w głosowaniu nad wotum zaufania właściwie nie było. Były za to komentarze części radnych podkreślających słuszność obranego kierunku i doceniających starania. Rada powiatu pierwszy raz w historii jednomyślnie udzieliła absolutorium Zarządowi Powiatu.

Cieszę się, że w tak trudnym dla samorządu czasie potrafimy być zgodni i wspólnie patrzeć na czekające nas wyzwania – mówił starosta Maciej Sonik.

- To ogromne zobowiązanie, dlatego dziękuję za zaufanie i docenienie naszej pracy. Cieszę się, że w tak trudnym dla samorządu czasie potrafimy być zgodni i wspólnie patrzeć na czekające nas wyzwania. Serdeczne podziękowania dla członków zarządu - wicestarosty Sabiny Gorzkulli, Helgi Bieniusy, Dariusza Willima, Macieja Lisickiego, wszystkich pracowników starostwa, jednostek samorządowych oraz dla skarbnik Ilony Adamkiewicz - podsumował głosowanie radnych starosta Maciej Sonik, wcześniej zwracając uwagę, że w najbliższym czasie kluczową kompetencją będzie dostosowywanie działań do sytuacji finansowej i zmian w otoczeniu funkcjonowania powiatu.

- To moim zdaniem najlepszy raport, jaki dotychczas powstał, a przedstawiona w nim analiza, chociaż może wydawać się dość ogólna, jasno określa kierunki, w których powinien zmierzać powiat i pokazuje to wszystko, co na przestrzeni roku udaje się zrobić - mówiła radna Helga Bieniusa.

- Dziękuję radzie oraz moim kolegom i koleżankom z Zarządu Powiatu, że mimo trudnych czasów nie tylko utrzymujemy, a wręcz zwiększamy wsparcie dla organizacji pozarządowych w naszym powiecie. Te pieniądze są świetną inwestycją w ludzi i oddolne działania - podkreślał Maciej Lisicki.

Bez głosu sprzeciwu radni zagłosowali też za udzieleniem absolutorium.

(was)

Dotacja powiatu na udrażnianie rowów

Odmulanie dna rowu, naprawa i profilowanie skarp, czyszczenie progów dennych i udrożnienia przepustów - tak wygląda zakres prac, które na odcinku 1 100 metrów w gminie Walce, a dokładnie w Grocholubiu, zamierza przeprowadzić w najbliższym czasie gminna spółka wodna. We wtorek 24 maja w krapkowickim starostwie podpisano umowę na przekazanie dotacji w wysokości 50 000 zł na realizację zadania, którego całkowity koszt wyniesie 101 000 zł.

Dotychczas powiat na realizację zadań związanych z udrażnianiem rowów i przebudową kanalizacji deszczowej, co ma w dużej mierze zapobiegać gromadzeniu się wody i zalewaniu posesji w trakcie ekstremalnych zjawisk atmosferycznych, przeznaczył ponad 440 000 zł.

(was)

Powiat krapkowicki przekazał dotację na realizację zadania w Grocholubiu.

Z myślą o bezpieczeństwie na wsi

Jedni przygotowali piękne rysunki przedstawiające zasady bezpiecznego zachowania w gospodarstwie rolnym, drudzy z powodzeniem realizują te zasady w swojej pracy. W ubiegłym tygodniu w krapkowickim starostwie nagrodzono laureatów konkursu plastycznego „Bezpiecznie na wsi mamy, bo ryzyko upadków znamy" oraz XIX Ogólnopolskiego Konkursu Bezpieczne Gospodarstwo Rolne.

W tym pierwszym w kategorii uczniów do klasy III najwyżej oceniona została praca Pawła Drobnego ze Strzeleczek. Drugie miejsce zajęła Oliwia Wiesiołek z ZSP w Kórnicy, a na trzecim miejscu znalazł się Kacper Scheibel z PSP w Dobrej. W kategorii uczniów klas IV-VIII pierwsze miejsce przypadło Dominice Cichoń z PSP Walce, drugie miejsce zajął Wojciech Koper z ZSP nr 3 w Rogowie Opolskim, a trzecie Lena Sznajder z PSP nr 2 w Gogolinie. Z kolei najbezpieczniejszym gospodarstwem w powiecie jest to należące do Arnolda i Urszuli Goetz ze Strzeleczek, drugie miejsce zajął Józef John z Oleszki, a trzeci Andrea i Manfred Suchy z Dziedzic.

- Wszystkim laureatom serdecznie gratuluję. Mam nadzieję, że w myśl powiedzenia czym skorupka za młodu… przedstawione na pracach zasady staną się wzorem do przestrzegania bezpiecznych zachowań, a przecież brać praktyczny przykład jest od kogo! - mówiła wicestarosta Sabina Gorzkulla, która wręczyła uczestnikom nagrody.

Organizatorem konkursów była Kasa Rolniczego Ubezpieczenia Społecznego.

(was)

Nagrody zostały wręczone w krapkowickim starostwie.

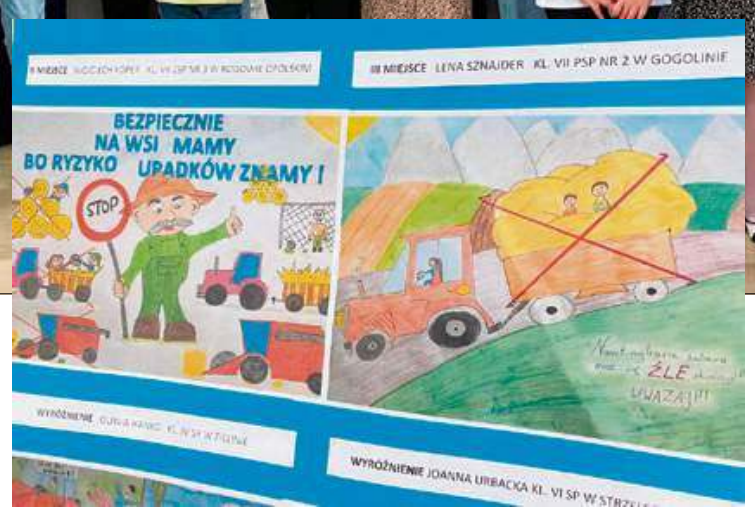

Niektóre prace wykonane przez uczestników konkursu plastycznego.

eprasa.pl 93f1dd9200

LISTY

Nie oddamy działek!

W ostatnich dniach zarząd ROD im. Dzierżonia otrzymał z zarządu okręgu w Opolu niepokojącą wiadomość, iż jeden z radnych miejskich (klub opozycyjny) robi zakusy na zabranie części zespołu ogrodowego na ulicy Moniuszki.

Celem tego beszczelnego skoku na wieloletni dorobek działkowców jest utworzenie parkingu dla mam i tatusiów, którzy przywożą do przedszkola (jednego i drugiego) swoje pociechy. Po to aby wielmożni państwo kierowcy mogli na parę minut zaparkować wypasione samochody. Dla kilku minut i kaprysu tych osób ma być zlikwidowany, jak wspomniałem powyżej, dorobek kilkudziesięciu lat działkowców. Pan radny idzie po najniższej linii oporu a przecież od strony ZOZ-u jest niezagospodarowany teren, który, jak się nie mylę, jest w gestii starostwa powiatowego. Teren od lat jest zarośnięty, pełno jest na nim gruzu i urzędują tam osoby wiadomego sortu. Minusem tej lokalizacji jest to, że z parkingu - o ile by tam powstał - byłoby ciut dalej do budynków przedszkolnych i państwo kierowcy zamiast od razu siadać za kierownicę, musieliby pokonywać kilkanaście metrów. W każdym polskim mieście szanuje się dorobek działkowców i pracę , którą wykonują. Dlaczego nie ma tego w Krapkowicach?

Poszanowanie pracy działkowców jest ze strony władzy gminnej i tylko jej. Panie radny, nie ma zgody na pański zamach na ogrody działkowe! Jeśli nie będzie pozytywnie załatwiona sprawa w Krapkowicach, to sprawę nagłośnimy na forum krajowym.

W imieniu zarządu ROD oraz działkowców zespołu ogrodowego Moniuszki Prezes zarządu ROD im. Dzierżonia

Leszek Kasprzyk

Urząd komentuje

O komentarz i wyjaśnienia w tej sprawie zwróciliśmy się do Urzędu Miasta i Gminy w Krapkowicach. Udzielił nam ich wiceburmistrz Arnold Joszko:

- Absolutnie, żadna decyzja w tym zakresie nie zapadła - zapewnił Arnold Joszko. - To nie jest teren gminny, ale teren ogrodów działkowych. Faktycznie, padła taka propozycja: radny Andrzej Małkiewicz na jednym z posiedzeń zawnioskował do burmistrza o wykonanie tam parkingu i w ślad za tym wnioskiem Urząd Miasta i Gminy złożył zapytanie do zarządu ogrodów działkowych o to, czy byłaby taka możliwość. Czekamy na odpowiedź. Decyzja w tej sprawie należy do władz ogrodów.

(bes)

Senior to znaczy aktywność

Gry, warcaby, szachy, stół do ping-ponga - tyle na początek ma do zaoferowania Klub Aktywnego Seniora przy ogrodach działkowych w Krapkowicach na ulicy 3 Maja, jaki został uroczyście otwarty w niedzielę 29 maja. Plany są ambitne.

Seniorzy z działek przyszli wypróbować nowe rozrywki w klubie. Na pierwszym planie Helena Staryszak i Waldemar Jasiński.

Klub Aktywnego Seniora to nowy twór, jaki powstał dzięki inicjatywie Zarządu Rodzinnego Ogrodu im. T. Kościuszki oraz przy wsparciu finansowym gminy Krapkowice na realizację zadania publicznego na rzecz osób w wieku emerytalnym. Mieści się w Domu Działkowca, ma działać na początek dwa razy w miesiącu, może tu przyjść każdy chętny i się zapisać.

- Głosy, że coś takiego byłoby potrzebne, wyszły od działkowców, więc na zebraniu zarządu razem z wiceprezesem Władysławem Grylem postanowiliśmy złożyć wniosek do burmistrza w tej sprawie i udało się: otrzymaliśmy dotację – mówił podczas uroczystości otwarcia członek zarządu ogrodu Stanisław Suchorzyński. - Kupiliśmy gry, a stół do ping-ponga przyniosłem z domu. Tyle - na początek, ale planów mamy znacznie więcej. W przyszłym roku będziemy znów ubiegać się o dotację, tym razem myślimy o zakupie kijów do nordic walking, aby można je było wypożyczać. Poza tym już w czerwcu chcę powołać klub rowerowy, z czasem i innych gier będzie pewnie też więcej. Najważniejsza w naszym Klubie Aktywnego Seniora jest idea integracji: aby starsi ludzie mieli gdzie się spotkać, mogli chociażby pogadać. Tu w naszym Domu Działkowca już od pewnego czasu spotykają się też nasze panie, aby tańczyć w kręgu. Kolejne inicjatywy też są mile widziane.

Podczas oficjalnego otwarcia KAS – tak bowiem przedstawia się skrócona nazwa klubu – do Domu Działkowca przybyło wielu znakomitych gości, m.in. prezes Zarządu Okręgu Opolskiego Polskiego Związku Działkowców Bartłomiej Kozera, burmistrz Andrzej Kasiura i wicemarszałek województwa opolskiego Zuzanna Donath-Kasiura czy prezes koła emerytów w Otmęcie Teresa Mróz, a nawet Anna Moch – przewodnicząca nowo powołanej krapkowickiej Rady Seniorów. Burmistrz pogratulował działkowcom i podziękował za tę inicjatywę, ale również zaznaczył, że w takich działaniach jak to ważna jest integracja i współpraca różnych środowisk.

- Deklaruję, że ze wszystkich sił będę starał się wspierać te inicjatywy - mówił.

Jak dodał, sam też już „niebawem" może będzie korzystał z takich rozrywek… a póki co nie odmówił partyjki tenisa stołowego z Stanisławem Suchorzyńskim.

Prezes Władysław Maj przypomniał historię krapkowickiego ogrodu: działa on już od 76 lat i ludzie przychodzą tu nie tylko hodować warzywa i owoce, ale rekreować się i wypoczywać. Zaznaczył, że Dom Działkowca jest ogrzewany, więc Klub Aktywnego Seniora będzie mógł tu działać również zimą.

- Powołując ten klub, nie chcemy konkurować z organizacjami, które już prowadzą podobną działalność, ale chcemy się nawzajem uzupełniać i zacieśnić współpracę z Klubem Emerytów i Rencistów, chcemy tu przyciągnąć osoby z sąsiednich osiedli – podkreślił prezes Maj.

Na otwarcie klubu przyszło też sporo emerytów, którzy od razu wypróbowali nowości: grali w tenisa stołowego oraz w planszówki.

- Nigdy wcześniej nie grałam w szachy, ale pan Waldek Jasiński, nasz szachista obiecał, że mnie będzie uczył – mówiła Helena Staryszak. - Zresztą ja tak sobie myślę, że każdy będzie mógł też przynieść swoje gry, na przykład możemy tu też grać w brydża albo w kanastę…

- Dobrze, że mamy swoje miejsce, jak będzie padać albo zimno, można się tu będzie spotkać ze znajomymi i choćby pogadać, zimą na działce nie ma co robić – dodaje Waldemar Jasiński.

(bes)

Uroczystości w naszej komendzie

W piątek 27 maja w Komendzie Powiatowej Straży Pożarnej w Krapkowicach odbyły się uroczystości z okazji Międzynarodowego Dnia Strażaka.

Podczas obchodów Międzynarodowego Dnia Strażaka nastąpiło wręczenie odznaczeń, awansów i wyróżnień.

W wydarzeniu udział wzięli strażacy ochotnicy, zawodowcy, a także st. bryg. mgr Wojciech Nawara z Komendy Wojewódzkiej Państwowej Straży Pożarnej w Opolu. Obecni byli też lokalni samorządowcy, w tym wicemarszałek Zuzanna Donath-Kasiura, starosta krapkowicki Maciej Sonik, burmistrz Krapkowic Andrzej Kasiura, wójtowie i ich reprezentanci, a także przedstawiciele lokalnych przedsiębiorstw. Zaproszonych gości oraz strażaków Komendy Powiatowej PSP w Krapkowicach przywitał Komendant Powiatowy PSP w Krapkowicach – bryg. Rafał Bisowski.

W głównej części uroczystości nastąpiło wręczenie odznaczeń, awansów i wyróżnień. Minister Spraw Wewnętrznych i Administracji wyróżnił Brązową Odznaką „Zasłużony dla Ochrony Przeciwpożarowej": st. ogn. Adama Boguszewskiego, st. ogn. Mariusza Poloka, mł. bryg. Mariana Wiatrowskiego. Awanse na wyższe stopnie służbowe otrzymali: mł. asp. Tomasz Rydzanicz - stopień aspiranta, mł. ogn. Adam Niesłony - stopień ogniomistrza, mł. ogn. Paweł Ożóg - stopień ogniomistrza, mł. ogn. Tomasz Stora - stopień ogniomistrza, mł. ogn. Tobiasz Liszka - stopień ogniomistrza, sekc. Sandra Baniak – stopień starszego sekcyjnego, sekc. Piotr Gocz – stopień starszego sekcyjnego, sekc. Robert Wyszka – stopień starszego sekcyjnego, str. Mateusz Szczepaniak – stopień starszego strażaka. Ponadto minister nadał 4 maja stopień brygadiera mł. bryg. Lucjanowi Lubaszce.

Komendant Powiatowy Państwowej Straży Pożarnej w Krapkowicach w podziękowaniu za bardzo dobrą współpracę w 2021 roku uhonorował pamiątkową statuetką starostę krapkowickiego Macieja Sonika, burmistrz Zdzieszowic Sybilę Zimerman, burmistrza Krapkowic Andrzeja Kasiurę, burmistrza Gogolina Joachima Wojtalę, wójta gminy Strzeleczki Marka Pietruszkę i wójta gminy Walce Marka Śmiecha. Statuetki dodatkowo otrzymali: prezes koła nr 5 w Krapkowicach Związku Emerytów i Rencistów Pożarnictwa Rzeczypospolitej Polskiej Józef Brzozowski, a także lokalne przedsiębiorstwa: Metsä Tissue Krapkowice Sp. z o.o., MTB sp. z o.o. z Krępnej, Multiserwis sp. z o.o. z Krapkowic, Przedsiębiorstwo Usługowo-Produkcyjne POM z Krapkowic, a także Sentrex sp. z o.o.

(mim)

eprasa.pl 93f1dd9200

Prezentacja Gminnej Rady Seniorów

W piątek 27 maja w Krapkowickim Domu Kultury burmistrz Krapkowic Andrzej Kasiura zaprezentował Gminną Radę Seniorów. O tym, jak seniorzy będą dzielić się swoim doświadczeniem, doradzać i inicjować, mówiła przewodnicząca rady Anna Moch.

Przewodnicząca Gminnej Rady Seniorów w Krapkowicach Anna Moch, zastępca dyrektora Regionalnego Ośrodka Polityki Społecznej w Opolu Agnieszka Gabruk oraz burmistrz Krapkowic Andrzej Kasiura odpowiadali na pytania.

W spotkaniu udział wzięli między innymi przedstawiciele organizacji zrzeszających seniorów w gminie Krapkowice.

Spotkanie było także okazją do spojrzenia na potrzeby wcześniej urodzonych – jak sami o sobie mówią – z perspektywy województwa. O tych działaniach mówili zaproszeni goście: wicemarszałek województwa opolskiego Zuzanna Donath-Kasiura, zastępca dyrektora Regionalnego Ośrodka Polityki Społecznej w Opolu Agnieszka Gabruk oraz przewodnicząca forum seniorów samorządu województwa opolskiego Leokadia Kubalańca.

- Jeśli macie Państwo pomysł, coś chcielibyście zrobić, trzeba po prostu o tym powiedzieć. I choć nie wszystkie pomysły uda się zrealizować, to jeżeli Państwo o nich nie powiedzą, to nikt nie będzie o nich wiedział, a Państwu będzie przykro, że nikt się nie domyślił - mówiła wicemarszałek Zuzanna Donath-Kasiura.

W tym też celu powołana została Gminna Rada Seniorów w Krapkowicach, gremium zrzeszające przedstawicieli osób starszych w naszej gminie.

- Właśnie z radą oraz organizacjami zrzeszającymi seniorów chcemy współpracować, by wspólnie przedyskutować, w jakim zakresie realizowane powinny być programy oraz inwestycje. Część potrzeb już znamy, to między innymi budowa większego Domu Dziennego Pobytu - mówił burmistrz Andrzej Kasiura.

Wicemarszałek Zuzanna Donath-Kasiura mówiła między innymi o działaniach samorządu województwa w zakresie usług medycznych dla seniorów.

Przypomnijmy, Gminna Rada Seniorów w szczególności działa w zakresie zapobiegania i przełamywania marginalizacji seniorów, wspierania aktywności ludzi starszych czy profilaktyki, promocji i ochrony ich zdrowia.

(dp)

Gmina Krapkowice nagrodzona

Gmina Krapkowice zajęła 5. miejsce w konkursie zorganizowanym przez prezesa GUS na Cyfrową Gminę Narodowego Spisu Powszechnego 2021. Dzięki zaangażowaniu mieszkańców w samospis internetowy gmina Krapkowice uzyskała jeden z najwyższych wskaźników w województwie opolskim.

Urząd Miasta i Gminy za swoje zaangażowania w promocję NSP2021 otrzymał sześć laptopów. W piątek 27 maja w opolskiej siedzibie Głównego Urzędu Statystycznego odbyło się uroczyste uhonorowanie wyróżnionych gmin. W najlepszej piątce znalazły się również gminy: Lewin Brzeski, Nysa, Skarbimierz oraz Brzeg. Nagrodę specjalną otrzymała gmina Wilków. W imieniu burmistrza Krapkowic Andrzeja Kasiury nagrody oraz list gratulacyjny odebrali sekretarz gminy Harald Brol oraz naczelnik wydziału organizacji, sportu i turystyki Małgorzata Meisner, która była bezpośrednio odpowiedzialna za koordynację działań w ramach NSP2021.

Wręczenie nagród odbyło się w opolskiej siedzibie GUS.

- Serdecznie dziękuję mieszkańcom za zaangażowanie w ubiegłoroczny Narodowy Spis Powszechny. Jest mi niezmiernie miło, że tak wielu z Was wykazało się biegłą obsługą komputera. To pokazuje, że nasze społeczeństwo idzie z duchem czasu i nowoczesność nie jest żadną przeszkodą - mówi burmistrz Krapkowic Andrzej Kasiura.

Przypomnijmy, że spis powszechny odbywa się co dziesięć lat i jest to ogólnopolskie badanie dające wiele informacji na temat naszego społeczeństwa.

(dp)

I Zlot Hufca ZHP Krapkowice

Od piątku do niedzieli 27-29 maja w JuraParku w Krasiejowie miał miejsce obóz harcerski, który odbywał się w ramach I Zlotu Hufca ZHP Krapkowice. Cztery drużyny harcerskie oraz dwie gromady zuchów biwakowały na terenie pola namiotowego przy parku rozrywki.

Aura przez weekend nie rozpieszczała, ale jak mówi przysłowie harcerskie – nie ma słabej pogody, są tylko słabe charaktery, a charaktery młodych harcerzy okazały się silne i kapryśna pogoda nie była im straszna. Młodzież w ramach obozu zwiedziła JuraPark oraz Park Nauki i Rozrywki. Wieczorne ogniska dodawały klimatu i przy harcerskich przyśpiewkach harcerki i harcerze przekazywali młodszym zuchom tajniki obozowych reguł. Po twarzach uczestników widać było zadowolenie i wiele satysfakcji z udziału w zlocie. Gośćmi honorowymi zlotu byli wicemarszałek województwa opolskiego Zuzanna Donath-Kasiura oraz burmistrz Krapkowic Andrzej Kasiura, który na ręce zastępowych przekazał drobne upominki oraz gratulacje za tak dobrze przeprowadzoną organizację oraz zaangażowanie wszystkich uczestników. W I Zlocie Hufca ZHP Krapkowice wzięło udział ponad 100 harcerzy i harcerek związanych z drużynami z Krapkowic oraz ze Strzelec Opolskich.

Obóz harcerski odwiedzili Wicemarszałek Województwa Opolskiego oraz burmistrz Krapkowic.

(dp)

eprasa.pl 93f1dd9200

Dbają o rozwój infrastruktury rowerowej

Zakończyły się prace nad przygotowaniem koncepcji zintegrowanej sieci tras rowerowych województwa opolskiego. Została do niej wpisana droga powiatowa przebiegająca przez gminę Walce.

Ten temat poruszyliśmy w lutym na łamach „Tygodnika Krapkowickiego" (w artykule pt. „Z myślą o rowerzystach). Informowaliśmy, że samorząd województwa realizuje projekt pod nazwą „Opolskie na rowery". Głównym celem tego przedsięwzięcia miało być przygotowanie dokumentu, który uporządkuje obecny stan infrastruktury rowerowej w województwie i szlaków turystycznych dla cyklistów. Dane zebrane podczas różnych etapów realizacji projektu pozwoliły na utworzenie koncepcji przebiegu tras. Opracowanie przedstawia kierunki rozwoju regionalnych szlaków rowerowych na terenie województwa. Jego głównym celem jest realizacja przyszłych zadań inwestycyjnych związanych z infrastrukturą rowerową i promocją transportu niskoemisyjnego.

Trasy zostały podzielone na międzynarodowe, krajowe i regionalne.

- Dokument przedstawia też inwestycje konieczne do realizacji w celu zapewnienia ciągłości tych tras, lokalizacje miejsc obsługi rowerzystów oraz powiązania z komunikacją zbiorową – wymienia kierownik projektu Katarzyna Zulska.

Gotowa koncepcja zawiera 1 390 km tras rowerowych, w tym 600 km tras już wybudowanych, z których można korzystać.

– Reszta to są trasy do wybudowania – dodaje kierownik projektu, podkreślając, że w przyszłej perspektywie promowane będą te nowe trasy, które będą powstawać w zgodzie z przygotowaną koncepcją.

Przy pałacu w Rozkochowie ma powstać miejsce obsługi rowerzystów.

Jak pisaliśmy w lutym, jeden ze szlaków miał przebiegać przez teren gminy Walce. Przypuszczenia zostały potwierdzone. W koncepcji zawarta została trasa regionalna nr 655 o długości około 90 km – biegnąca z Wiechowic w powiecie głubczyckim (niedaleko czeskiej Opawy) wzdłuż granicy państwa, przez Głubczyce, Głogówek, Rozkochów, Walce i Stradunię. Co ciekawe, w pobliżu pałacu w Rozkochowie zaplanowano utworzenie miejsca obsługi rowerzystów. W sumie w ramach koncepcji ma powstać 36 takich punktów. Cykliści będą mogli w nich odpocząć pod zadaszeniem, opcjonalnie będzie też możliwość naprawy roweru.

Projekt „Opolskie na rowery" zakłada także oznakowanie tras rowerowych. Budowa ścieżek rowerowych w ramach tras wpisanych w koncepcję będzie traktowana priorytetowo w kolejnej perspektywie unijnego finansowania zadań związanych z rozwojem infrastruktury turystycznej.

- Przygotowana koncepcja to kolejny krok w rozwoju naszej regionalnej infrastruktury rowerowej. Jestem pewien, że ten dokument pomoże w planowaniu przyszłych inwestycji, a w efekcie przyczyni się do budowy zintegrowanej sieci dróg rowerowych w województwie opolskim - mówi marszałek Andrzej Buła.

(mn), fot. (UMWO)

Muzycznie i międzynarodowo

Gminny Ośrodek Kultury w Walcach będzie realizował ciekawe przedsięwzięcie. W jego ramach przewidziano kilka propozycji, których tematem przewodnim będzie piosenka.

Placówce udało się pozyskać dofinansowanie z Euroregionu Pradziad na przeprowadzenie zadania pod nazwą „Z pieśnią na ustach". Jego wartość wynosi 26 165 euro, a przyznana dotacja – 20 000 euro. Podczas ostatniej sesji rady gminy została podjęta uchwała w sprawie udzielenia Gminnemu Ośrodkowi Kultury długoterminowej pożyczki w wysokości 99 tys. zł (49 tys. zł w 2022 r., 50 tys. zł – w 2023 r.). Placówka nie posiada środków własnych na realizację zadania, dlatego rajcy postanowili udzielić jej wsparcia. Pożyczka zostanie zwrócona po otrzymaniu środków w ramach dofinansowania z europejskiego funduszu – najpóźniej do 31 grudnia 2023 r.

GOK zrealizuje kilka inicjatyw. Pierwsza propozycja to „Wakacje z piosenką". Będą to dwa spotkania warsztatowe dla dzieci poprowadzone przez profesjonalnych instruktorów. Kolejne działanie zatytułowano „Z piosenką w góry". W tym przypadku zaplanowano warsztaty wokalne dla dorosłych, które odbędą się w górskiej miejscowości w Czechach, a także dwa otwarte spotkania dla dorosłych z instruktorem śpiewu oraz udział Brosci Chorus w festiwalu chórów we Vrbnie pod Pradziadem. „Z piosenką na nartach" – pod tym hasłem odbędą się wyjazdy na narty dla dzieci i dorosłych. Ostatnia propozycja to „Z piosenką w Walcach". W jej ramach przewidziano organizację festiwalu piosenki dziecięcej, festiwalu zespołów śpiewaczych i koncertu kolęd.

(mn)

Śpiewali o powstaniach

Uczennice Publicznej Szkoły Podstawowej w Walcach wzięły udział w II Festiwalu Śląskiej i Powstańczej Piosenki. Placówkę reprezentowały Aleksandra Trela, Emilia Scudło i Anna Ptasińska.

Reprezentantki szkoły w Walcach.

Organizatorem wydarzenia jest Muzeum Czynu Powstańczego w Górze św. Anny – oddział Muzeum Śląska Opolskiego oraz Powiatowe Centrum Kultury w Strzelcach Opolskich. Celem festiwalu, który odbywa się na zasadzie konkursu talentów, jest przypomnienie śląskich pieśni powstańczych oraz innych tradycyjnych pieśni, które w okresie powstań i plebiscytu były śpiewane przez mieszkańców Górnego Śląska. Do udziału zostali zaproszeni uczniowie szkół podstawowych (kl. I-VIII) oraz ponadpodstawowych z terenu województw opolskiego i śląskiego. Laureaci i osoby wyróżnione wystąpią podczas koncertu, który odbędzie się 11 czerwca na Górze Świętej Anny.

Przesłuchania odbyły się 12 i 13 maja w Powiatowym Centrum Kultury w Strzelcach Opolskich. Uczestniczyło w nich 53 młodych wokalistów, w tym trzy uczennice waleckiej szkoły przygotowane przez Barbarę Labisz. W skład komisji konkursowej weszli: Wojciech Poprawa – przewodniczący, Aleksandra Stokłosa, Martyna Nocoń i Elżbieta Kowalik. Jury doceniło występ Emilii Scudło, która otrzymała wyróżnienie w kategorii klas VI-VIII.

(mn), fot. (PSP Walce)

Wysoko w etapie wojewódzkim

W Muzeum Czynu Powstańczego na Górze Świętej Anny odbyły się eliminacje wojewódzkie Ogólnopolskiego Turnieju Wiedzy Pożarniczej „Młodzież Zapobiega Pożarom". Wziął w nich udział Marek Szczepanek z Publicznej Szkoły Podstawowej w Walcach.

Po dwuletniej przerwie spowodowanej pandemią konkurs odbył się w tradycyjnej formie. W etapie wojewódzkim wzięli udział zwycięzcy eliminacji powiatowych. Uczestnicy w pierwszej kolejności wypełnili test wiedzy z zakresu ochrony przeciwpożarowej i szeroko rozumianego bezpieczeństwa. Osoby, które zdobyły najwięcej punktów, zostały zakwalifikowane do części ustnej, w której musiały odpowiedzieć na pytania dotyczące pierwszej pomocy, znajomości sprzętu pożarniczego, organizacji i funkcjonowania ochotniczych straży pożarnych i młodzieżowych drużyn pożarniczych oraz ratownictwa specjalistycznego i działań podejmowanych przez straż pożarną w Polsce.

Marek Szczepanek reprezentował gminę i powiat w kategorii uczniów klas I-IV.

Uczeń trzeciej klasy szkoły podstawowej w Walcach Marek Szczepanek reprezentował gminę i powiat w kategorii klas I-IV, która liczyła 18 osób. Marek poradził sobie bardzo dobrze, zajmując wysokie, piąte miejsce. Wraz z innymi uczestnikami miał też okazję poznać atrakcje turystyczne Góry Świętej Anny.

(mn), fot. (PSP Walce)

eprasa.pl 93f1dd9200

MOONLIGHT
STUDIO FOTOGRAFII
MICHAŁ WICHER
FOTOGRAFIA STUDYJNA I PLENEROWA
ZDJĘCIA DO DOKUMENTÓW
FOTOGRAFIA RODZINNA DZIECIĘCA, PORTRETOWA
FOTOGRAFIA ŚLUBNA
FOTOGRAFIA BIZNESOWA REKLAMOWA
KRAPKOWICE - OTMĘT
UL. PIASTOWSKA 18A/2
TEL. +48 691 774 825
www.MICHALWICHER.PL
/STUDIOFOTOGRAFIIMICHALWICHER

POMOC DROGOWA
24H
507 047 894 GOGOLIN

AUTO SZYBY
KRAPKOWICE
UL. KS. KOZIOŁKA 70
507 047 894 77 446 05 86

LEŚNICKIE CENTRUM MEDYCZNE
OFERUJE WSPARCIE W ZAKRESIE USŁUG MEDYCZNYCH
• ENDOKRYNOLOGII
• GINEKOLOGII
• DIABETOLOGII
• KARDIOLOGII
• DERMATOLOGII
• ORTOPEDII
• NEUROLOGII
• CHIRURGII
• MEDYCYNY PRACY
• MEDYCYNY SPORTOWEJ
• CHIROPLASTYKI
• ZAPEWNIAMY BADANIA LABORATYJNE
• EKG/USG NA MIEJSCU
• LARYNGOLOGII
• OBSŁUGUJEMY PACJENTÓW UBIEZPIECZONYCH W PZU I LUXMED
LEŚNICKIE CENTRUM MEDYCZNE
Plac Narutowicza 14 I 47-150 Leśnica
rejestracja@lcm.org.pl I biuro lsm.org.pl
tel.: 77 414 61 69
www.lcm.org.pl

TomiMarkt
Oferta ważna 31/05-06/06
CENA W OFERCIE OBOWIĄZUJE WE WSZYSTKICH PLACÓWKACH TOMIMARKT
SCHAB WIEPRZOWY bez kości
OFERTA WAŻNA: 03.06-04.06
15,49 kg 19,99
PERU GRANAT
OFERTA WAŻNA: 03.06-09.06
4,49 szt 6,49
HIT CENOWY
6,99 szt 10,99
23,30-24,96 zł/kg
SMAK
POMIDORY SUSZONE
280-300g wybrane rodzaje
KUBUŚ
ORANŻADA PLAY, WODA SMAKOWA WATERRR
250ml
wybrane rodzaje
NOWOŚĆ
1,59 szt
6,36 zł/l
NOWOŚĆ
3,99 szt
39,90 zł/kg
PRYMAT
PRZYPRAWA 100g
różne rodzaje tuba
NIK-POL
KIEŁBASA KEBAB
1,40 100g 1,90
14,00 zł/kg
OFERTA WAŻNA: 27.05-02.06
3,79 szt 5,99
POLSKA
KAPUSTA BIAŁA MŁODA
Większość sklepów akceptuje karty płatnicze:
Ceny w ofercie handlowej TomiMarkt obowiązują, jeśli nie wystąpił błąd w druku lub do wyczerpania zapasów. TomiMarkt zastrzega sobie prawo do zmian podanych w ofercie handlowej. TomiMarkt nie ponosi odpowiedzialności za błędy w druku. Zdjęcia zamieszczone w ofercie mogą odbiegać od produktów znajdujących się w sprzedaży. Oferta konsumencka nie dotyczy klientów hurtowych. Wszystkie ceny zawierają podatek VAT.

4 CZERWCA 2022
DZIEŃ DZIECKA
SUPER BOHATEROWIE
START 16:00 | PLAC REKREACYJNY W BROŻCU
WSTĘP WOLNY
ATRAKCJE DLA DZIECI
PROGRAM ARTYSTYCZNY PRZYGOTOWANY PRZEZ UCZNIÓW PSP BROŻEC |
SPOTKANIA Z SUPER BOHATERAMI |
KONKURSY | QUIZY | TAŃCE POŁAMAŃCE |
SŁODKA NIESPODZIANKA | BALONOWE CUDA |
FESTIWAL BANIEK MYDLANYCH |
DMUCHAŃCE | POPCORN | WATA CUKROWA | GOFRY
GODZ. 19:30
„DZIECI DZIECIOM" – KONCERT MUZYKI BAJKOWEJ I FILMOWEJ
w wykonaniu Młodzieżowej Orkiestry Dętej Leśnica oraz Młodzieżowej Orkiestry Dętej Kaprys
Dyrygent: Klaudiusz Lisoń
ZAPRASZAJĄ:
gok Walce
Młodzieżowa Orkiestra Dęta Leśnica
OPOLSKA MARKA
KEA
Rada Rodziców PSP Brożec
Gminna Komisja Profilaktyki i Rozwiązywania Problemów Alkoholowych w Walcach
Gmina Walce

ŁUK-PAL ADRIAN GROBOSZ
• KONSTRUKCJE STALOWE PRODUKCJA, REMONT, MONTAŻ
• SPAWALNICTWO, ŚLUSARSTWO
• REMONT MASZYN
• OGRODZENIA, BALUSTRADY
PIASKOWANIE, SZKIEŁKOWANIE, MALOWANIE
TEL. +48 606 256 453
EMAIL. lukpal.grobosz@gmail.com

P.V. PREFABET KLUCZBORK S.A.
P.V.®
P.V Prefabet Kluczbork S.A jest działającym od ponad 60 lat, producentem wyrobów betonowych, które mają zastosowanie m.in. w kanalizacji deszczowej i sanitarnej, infrastruktury drogowej, kolejowej, oczyszczania ścieków. P.V Prefabet Kluczbork S.A w trzech funkcjonujących zakładach w Polsce zatrudnia ponad 240 osób. Laureat Prestiżowej Nagrody Złoty Laur za Umiejętności i Kompetencji.
Poszukuje kandydata na stanowisko:
PRACOWNIK PRODUKCYJNY
• PRACOWNIK POMOCNICZY • BETONIARZ • ZBROJARZ
Miejsce pracy: Krapkowice
Wymagania wobec kandydata:
• Doświadczenie w pracy na w/w stanowisku.
• Mile widziane uprawnienia do prowadzenia wózka widłowego i suwnicy.
• Motywacja i chęci do pracy.
Oferujemy:
• Stabilne zatrudnienie w firmie o ugruntowanej pozycji na rynku.
• Bardzo Dobre wynagrodzenie w oparciu o umowę o pracę, benefit Karty Multi Sport oraz premię + nagrody za osiągane wyniki.
• Bardzo Dobre warunki finansowo socjalne.
• Możliwość rozwoju umiejętności oraz podnoszenia kwalifikacji zawodowych.
Proces rekrutacji odbywa się w dwóch etapach:
W pierwszym etapie rekrutacji składanie dokumentów aplikacyjnych za pośrednictwem tylko poczty elektronicznej e-mail: kadry@pv-prefabet.com.pl
W drugim etapie rekrutacji odbywa się rozmowa kwalifikacyjna z kandydatem.
P.V. Prefabet Krapkowice S.A.
47-300 Krapkowice, ul. Opolska 102a
tel. 77/447-10-62, 77/446-74-01
Wyrażam zgodę na przetwarzanie przez P.V. PREFABET KLUCZBORK SPÓŁKA AKCYJNA moich danych osobowych ujętych w dokumentach aplikacyjnych zgodnie z Rozporządzeniem Parlamentu Europejskiego i Rady (UE) 2016/679 z dnia 27 kwietnia 2016r. w sprawie ochrony osób fizycznych w związku z przetwarzaniem danych osobowych i w sprawie swobodnego przepływu takich danych oraz uchylenia dyrektywy 95/46/WE (ogólne rozporządzenie o ochronie danych), na potrzeby kolejnych procesów rekrutacji prowadzonych przez P.V. PREFABET KLUCZBORK SPÓŁKA AKCYJNA, przez okres 2 lat od dnia przekazania moich danych".

eprasa.pl 93f1dd9200

Parking w końcu będzie

Wraca głośna sprawa budowy miejsca postojowego dla osób niepełnosprawnych przy bloku nr 9 na osiedlu Piastów w Zdzieszowicach. Pisaliśmy o tym już w grudniu 2020 roku, gdy jeden z tamtejszych mieszkańców zwrócił się do nas z prośbą o nagłośnienie sprawy. Wygląda na to, że gmina w końcu zrealizuje inwestycję.

Przypomnijmy, zgłosił się do nas 75-latek zmagający się z problemami zdrowotnymi, mający trudności z poruszaniem się, który od dawna domagał się budowy miejsca postojowego na swój samochód pod blokiem nr 9. W tej sprawie wiele razy apelował w Urzędzie Miejskim w Zdzieszowicach, jednak w odpowiedzi słyszał, że do dyspozycji ma parking samochodowy wyznaczony przez włodarzy miasta kilkaset metrów dalej. Mężczyzna był tak zdesperowany, że był w stanie nawet zrobić to na własny koszt, o ile gmina wydzierżawi mu niewielki skrawek ziemi. Tak się jednak nie stało. Senior postanowił skontaktować się z redakcją „Tygodnika Krapkowickiego" w celu nagłośnienia sprawy.

Wówczas burmistrz Sybila Zimerman wyjaśniła nam, że na terenie wspólnoty, której mieszkaniec jest członkiem, wyznaczone są miejsca parkingowe dla osób niepełnosprawnych. Dodała też, że budowa kolejnego parkingu wiąże się z potrzebą przeprowadzenia całej procedury, na którą składają się projekt i pozwolenie budowlane. Oprócz tego zadanie musi figurować w budżecie. Jak podsumowała wówczas włodarz miasta, „nie ma możliwości wykonania parkingu bez wyżej wymienionych obwarowań".

Od tamtego momentu minęło 1,5 roku i wygląda na to, że upragnione miejsce parkingowe w końcu powstanie. Informacja o tym pojawiła się podczas ostatniej sesji Rady Miejskiej w Zdzieszowicach zwołanej 19 maja. Nie obyło się jednak bez pewnych obiekcji…

Na samym początku posiedzenia, podczas odczytywania projektu uchwały dotyczącej zmian budżetowych skarbnik gminy Zdzisława Krukowska poinformowała, że gmina zwiększa plan wydatków, m.in. na „budowę miejsca parkingowego dla osób niepełnosprawnych na os. Piastów I w Zdzieszowicach (przy bloku nr 9)". Na to zadanie zabezpieczono 25 tys. zł.

Radna była dociekliwa

Radni przyjęli projekt uchwały zmian budżetowych, niemniej pewne zastrzeżenia co do budowy miejsca parkingowego miała przewodnicząca Komisji Rozwoju Gospodarczego i Budżetu Klaudia Kazik.

- Mam pytanie dotyczące budowy parkingu obok bloku numer 9 na Osiedlu Piastów I. On podobno ma być usytuowany na przebiegającym tamtędy ciepłociągu… Czy to jest prawda? – zapytała.

Odpowiedzi udzielił radnej wiceburmistrz Artur Gasz, udzielając pozytywnej odpowiedzi. Wątek jednak pociągnęła radna, wyrażając przy tym pewne obawy.

- Słyszałam, że w razie jakieś awarii będziemy musieli ten parking rozebrać, bo jeżeli chodzi o parking obok zakładu fryzjerskiego (na ulicy Nowej – przyp. red.), musieliśmy zmieniać projekt, żeby on nie przebiegał przez ciepłociąg. Było tak? Czy to jest jakiś wyjątek? – dodała.

- To nie jest wyjątek. Tutaj mamy do czynienia z pojedynczym miejscem postojowym, natomiast tam na ulicy Nowej mamy cały parking na więcej miejsc, tak że to jest różnica – podsumował wiceburmistrz.

Radna jednak wolała dopytać, czy budowa miejsca parkingowego nad ciepłociągiem jest „prawnie dopuszczalna", na co Artur Gasz również udzielił pozytywnej odpowiedzi. Na tym jednak nie zakończyła się seria pytań, bo Klaudia Kazik dopytała jeszcze wiceburmistrza o to, kiedy zostały przekazane pieniądze na projekt budowy nowego miejsca postojowego, bo jak sama przyznała, „nie przypomina sobie, kiedy to nastąpiło".

- Zostało to wykonane nieodpłatnie przez projektantów – podsumował wiceburmistrz.

Michał Mandola

Zamiast mandatu plasterek cytryny

Policjanci z powiatu krapkowickiego przeprowadzili w Zdzieszowicach nietypową akcję. Odbyła się ona w ramach Dni Bezpiecznego Przedszkola, które przypadały na 23-25 maja.

Obchody Dni Bezpiecznego Przedszkola każdego roku cieszą się coraz większym zainteresowaniem. Istotą przedsięwzięcia jest dbanie o bezpieczeństwo dzieci, które nie zawsze wiedzą, co dla nich jest dobre. W takich przypadkach z pomocą przychodzą policjanci.

Dyrektor Publicznego Przedszkola nr 5 w Zdzieszowicach wyszła do policjantów z inicjatywą organizacji akcji kontroli samochodów pod nazwą „Jestem bezpieczny, jeżdżę w foteliku". Rzecz polegała na tym, że mundurowi wraz z dyrektor sprawdzali, czy dzieci są odpowiednio przewożone w fotelikach do przedszkola.

Akcję przeprowadzili policjanci wraz z dyrektor Publicznego Przedszkola nr 5 w Zdzieszowicach.

Policjanci przeprowadzili ponad 60 kontroli drogowych. W 20 przypadkach okazało się, że dzieci były przewożone w nieprawidłowy sposób. W ramach kary kierujący pojazdami, którzy nie przestrzegali obowiązujących przepisów, musieli zjeść plasterek cytryny. Natomiast osoby, które jechały zgodnie z przepisami, otrzymywały zawieszkę do samochodu.

(mim), fot. (KPP w Krapkowicach)

Dajcie seniorom tablety!

Radna Brygida Labisz złożyła interpelację w sprawie przekazania radzie seniorów tych tabletów, które nie są używane przez radnych Rady Miejskiej w Zdzieszowicach.

Dokument wpłynął 19 maja, ale temat przekazania sprzętu został poruszony też podczas posiedzenia rady miejskiej, która odbyła się cztery dni wcześniej.

- Tablety mogłyby usprawnić pracę rady seniorów, a także umożliwiłyby komunikację z urzędem, a także z radą miejską – mówiła radna podczas sesji.

Na dalsze decyzje czekamy.

(mim)

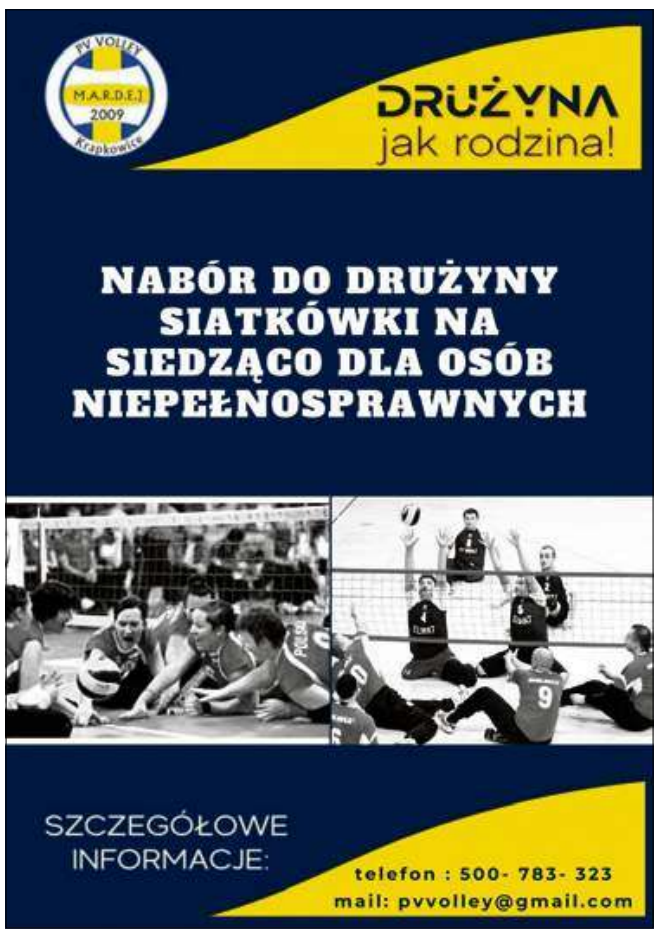

Spotkanie z Olgą Rudnicką

18 maja Miejska i Gminna Biblioteka Publiczna w Zdzieszowicach gościła znaną polską pisarkę Olgę Rudnicką. Jest ona autorką ponad dwudziestu książek, w tym komedii kryminalnych cieszących się niesłabnącą popularnością wśród naszych czytelników.

Olga Rudnicka z czytelnikami.

Olga Rudnicka to przedstawicielka pisarzy młodego pokolenia. Pierwszą swoją powieść „Martwe jezioro" wydała, mając niespełna 20 lat. Przez kilka lat pracowała jako asystentka osób niepełnosprawnych w Polskim Komitecie Społecznym w Śremie. Jak sama mówi, kocha konie i jazdę konną, naturę i dobrą książkę. Mówiła też, jak ważna w jej życiu jest wyobraźnia, którą od najmłodszych lat karmiła książkami Stephena Kinga.

Olga Rudnicka to niezwykle sympatyczna i ciepła osoba, która z pasją opowiadała o swojej pracy pisarki, o tym co ją inspiruje do pisania, przybliżyła nam kulisy współpracy z wydawnictwami, a w opowieści wplatała ciekawostki i anegdoty ze swojego życia. Jej pogodne nastawienie skłoniło uczestników spotkania do zadawania pytań i żywej dyskusji. Wszyscy byli pod wrażeniem, że tak młoda osoba ma na swoim koncie tak bogaty dorobek literacki.

Na zakończenie czytelnicy mogli otrzymać autograf i zrobić sobie wspólne pamiątkowe zdjęcie z pisarką.

(mim), fot. MiGBP w Zdzieszowicach.

eprasa.pl 93f1dd9200

Kącik Kulinarny Pani Irenki

Zdrowo, prosto i na czasie

Czy możliwe jest takie połączenie? Szczególne wątpliwości może budzić sformułowanie „na czasie", bo cóż ono może znaczyć? No, bo możemy zjeść sobie sałatkę z nowalijek i będzie jak w tytule. My jednak pójdziemy o krok do przodu, bo przecież na czasie są właśnie grille. Weszły już na stałe do naszej tradycji wspólnego biesiadowania, szczególnie w weekendy. Można kupić skrzynkę piwa i 2 kg byle jakiej kiełbasy - i grill może dla niektórych też się uda, ale też potrawy z rusztu mogą być bardzo urozmaicone. Przypiekanie rozżarzonym węglem tłuszczu raczej zdrowe nie jest i może prowadzić do ciężkich chorób, więc róbmy to – jak już – z umiarem. Grillować możemy jednak i warzywa, kaszanki, przeróżne bardziej złożone potrawy, ale i ryby. No właśnie. Podchodzimy do nich często jak „do jeża" i wielu twierdzi, że nie bardzo nadają się na ruszt. Nic bardziej mylnego. Wystarczy mieć tylko odpowiednią siatkę do grillowania ryb, z kratką z obu stron, do kupienia w jednym z wielu w naszym krapkowickim handlowym krajobrazie sklepów z artykułami mniej lub bardziej potrzebnymi. Urozmaicimy sobie naszego grilla, piekąc np. pstrągi lub inne ryby (okonie, płotki, śledzie, itp.). A ja dziś proponuję na ruszt inną rybkę, do kupienia bez problemów w niemal każdym supermarkecie. A będzie to:

Dorada z grilla

Składniki:

- dorada świeża (tyle ryb, ile planujemy osób), zwróćmy uwagę na świeżość ryby
- 1 cytryna
- natka pietruszki
- sól gruboziarnista
- dobry olej rzepakowy
- 100 g oliwy z oliwek z II tłoczenia
- ząbek czosnku
- świeżo zmielony pieprz

Przepis:

- ryby dokładnie oglądamy, wąchamy i myjemy pod bieżącą wodą
- obsuszamy ręcznikiem papierowym i dokładnie nacieramy solą gruboziarnistą, obsypujemy pieprzem i smarujemy olejem; ryb nie czyścimy z łusek, nie nacinamy.
- do środka każdej ryby wkładamy plasterek cytryny i gałązkę pietruszki
- ryby grillujemy po 4-5 min. z każdej strony, najlepiej zamknięte w specjalnym uchwycie grillowym, na dobrze rozgrzanym palenisku
- w międzyczasie w kubeczku lub moździerzu rozgniatamy ząbek lub dwa czosnku, siekamy dość grubo resztę natki, dodajemy sok z reszty cytryny, solimy, dodajemy sporo pieprzu i oliwę
- wszystko energicznie rozgniatamy, uzyskując fantastyczną salsę do ryby; można dodać też posiekane chili

Rybę spożywamy, zdejmując przypieczoną skórkę. Dorada ma mało ości, bardzo aromatyczne, fantastyczne mięso. Rozkosz podniebienia. I jest zdrowo, prosto i na czasie, a przede wszystkim smacznie.

Pani Irenka

Koniec z dziurami na wiadukcie

Miniony tydzień upłynął pod znakiem drogowych remontów. Drogowców spotkać można było w różnych miejscach, ale na tym terenie najbardziej odczuwalna była ich obecność na wiadukcie pomiędzy Gogolinem a Krapkowicami, a także w jego okolicy.

Roboty drogowe związane z wymianą nawierzchni w tym rejonie spowodowały korki i utrudnienia w ruchu, ale warto było przez kilka dni się z nimi pomęczyć. Jakość asfaltu na wiadukcie i bezpośrednio przed nim od pewnego czasu pozostawiała wiele do życzenia. W tej sprawie interweniowali za pośrednictwem naszej redakcji również nasi zmotoryzowani czytelnicy i publikacja na ten temat ukazała się w „Tygodniku Krapkowickim" 12 kwietnia. Zarząd Dróg Wojewódzkich zapewniał, że droga po zimie doczeka się remontu i tak się właśnie stało. Tym samym komfort jazdy rzecz jasna będzie teraz nieporównywalnie większy.

Frezowanie, nowa nakładka – i znów jest równo!

(bes), fot. (dl)

DZIDZIUŚ MIESIĄCA TYGODNIKA Krapkowickiego TYGODNIK Krapkowicki

.....
Imię i nazwisko dziecka

Kupon za 3pkt.

.....
Imię, nazwisko i nr telefonu głosującego

SPONSORZY: MOONLIGHT Studio Fotografii Michał Wicher, DRAKAart, Fizjokrakow, Patronat honorowy: Powiat Krapkowicki w sercu Opolszczyzny, Gmina Krapkowicki

Nie ma obowiązku podawania danych osobowych głosującego, tylko oryginalne kupony będą brane pod uwagę.

PROGRAM BEZPŁATNEJ REHABILITACJI
osób z chorobami sercowo-naczyniowymi

Zdrowy tryb życia to podstawa w skutecznej profilaktyce chorób układu sercowo-naczyniowego.

- ćwiczeniom fizycznym 3-4 razy w tygodniu,
- zdrowej diecie,
- utrzymywaniu prawidłowej masy ciała,
- odpowiedniej ilości snu,
- regularnym badaniom kontrolnym.

SAMED REHABILITACJA

Dowiedz się więcej!
tel.: 77 474 95 95

Dla osób w wieku od 18 do 65 roku życia,
Projekt „SAMED REHA-Kompleksowe wsparcie z zakresu rehabilitacji neurologicznej i kardiologicznej dla mieszkańców woj. opolskiego" (RPOP.07.04.00-16-0002/20-00).

Fundusze Europejskie Program Regionalny | Rzeczpospolita Polska | OPOLSKIE | Unia Europejska Europejski Fundusz Społeczny

eprasa.pl 93f1dd9200

GŁOGÓWEK

Prace nad obwodnicą ruszyły

Gmina Głogówek poinformowała, że rozpoczęły się prace dokumentacyjne nad wschodnią obwodnicą miasta.

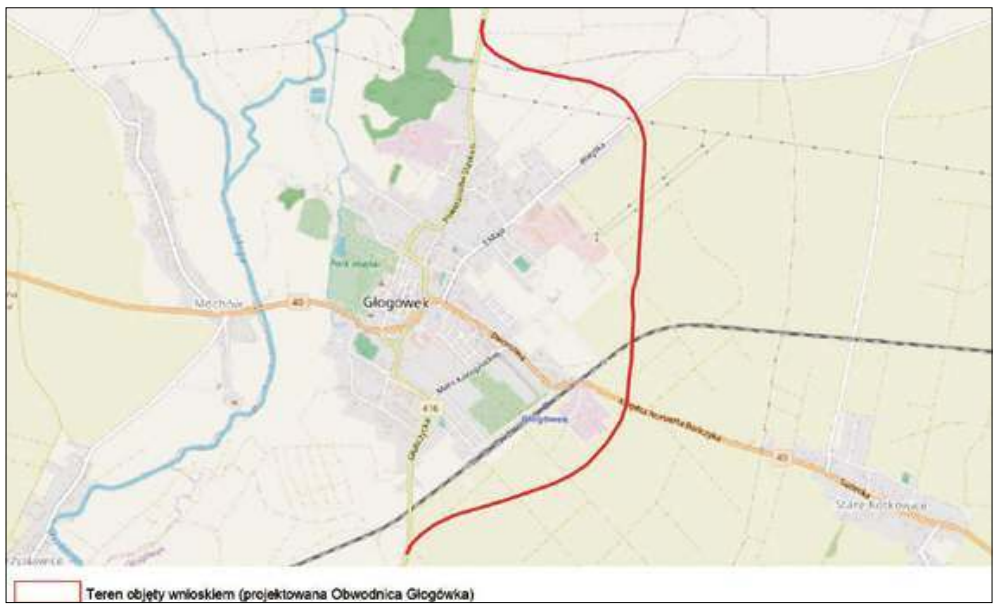

Trasa ma liczyć 5 km.

Wyłoniony przez Zarząd Dróg Wojewódzkich w Opolu wykonawca wystąpił do gminy i Wojewódzkiego Konserwatora Zabytków w Opolu o wskazanie lokalizacji zabytków i stanowisk archeologicznych na projektowanej trasie.

Dokumentacja koncepcyjno-środowiskowa inwestycji ma powstać w ciągu najbliższych 13 miesięcy.

Pięciokilometrowa wschodnia obwodnica miasta w ciągu drogi wojewódzkiej nr 416 ma przebiec pomiędzy sołectwem Rzepcze a sołectwem Głogowiec.

- Tak blisko realizacji nigdy nie byliśmy. W minionych latach próbowano nas przekonać, że obwodnica to mrzonki. Dziś jesteśmy już na etapie, gdy nie tylko padają słowa, ale angażuje się konkretne pieniądze. Mam nadzieję, że temat dojdzie do skutku i nie rozbije się o spór o przebieg. Jako mały samorząd musimy i będziemy łapać każdą inwestycję drogową możliwą do realizacji, bo nie stać nas na wybredność i wybrzydzanie – komentuje burmistrz Piotr Bujak.

(mar), fot. gmina Głogówek

GŁOGÓWEK - STRZELCE OPOLSKIE

Wodne szaleństwa tuż-tuż

Poza granicami naszego powiatu samorządy szykują się do lata, nie tylko otwierając wodną infrastrukturę, ale także ją rozbudowując.

W Strzelcach Opolskich będzie można wkrótce skorzystać z nowej oferty - saunarium i części rekreacyjnej.

Głogówecki basen otworzy swoje podwoje 25 czerwca o godz. 11.00. Kolejny rok nie zmienią się ceny – 8 zł kosztuje normalny bilet, 4 zł ulgowy. Z tego drugiego skorzystają uczniowie, studenci i emeryci za okazaniem legitymacji. Dzieci do lat trzech i osoby niepełnosprawne wraz z jednym opiekunem wchodzą na basen za darmo. Emeryci z gminy Głogówek po godz. 17.00 również. Zakup biletu upoważnia do dowolnej liczby wejść na basen w danym dniu. Obiekt będzie czynny codziennie w godz. 11.00-20.00 do 4 września.

Natomiast w Strzelcach Opolskich będzie można wkrótce skorzystać z nowej oferty - saunarium i części rekreacyjnej. Aktualnie klienci mogą korzystać z dwóch basenów o długości 25 i 10 metrów oraz z jednej sauny dla 6-8 osób. Teraz ma się to zmienić, ponieważ miasto chce zaadaptować na ten cel przestrzeń po nieczynnym lokalu gastronomicznym.

Na terenie Centrum Rekreacji Wodnej i Sportu w Strzelcach Opolskich ma powstać saunarium, w którym dostępna będzie sauna infared - czyli na podczerwień. To jednak nie koniec, bo w planach jest także duża sauna fińska, łaźnia parowa, jacuzzi i brodzik z atrakcjami dla maluchów. Gmina uzyskała pozwolenie budowlane i informuje, że inwestycja ma ruszyć jeszcze w tym roku.

(nika), fot. gmina Strzelce Opolskie

PRÓSZKÓW

Umarł pod remizą

W nocy z 21 na 22 maja w Złotnikach doszło do tragicznego w skutkach zdarzenia drogowego. 43-letni kierujący oplem corsą zmarł na miejscu. Po wypadku pojawiły się przykre komentarze i zapytania: dlaczego z pomocą poszkodowanemu nie ruszyli druhowie z miejscowego OSP? Przybycie na miejsce zajęłoby im mniej czasu aniżeli strażakom z Opola. Pomimo podjętej resuscytacji krążeniowo-oddechowej przybyły na miejsce lekarz mógł już tylko stwierdzić zgon, ale jak wiadomo, w takich sytuacjach czasem minuty decydują o życiu i śmierci. Zwłaszcza te pierwsze… Tymczasem, jak się okazuje, OSP Złotniki nie otrzymała jednak powiadomienia o zdarzeniu. Czy ktoś zawinił, a jeśli tak to kto?

Tragiczny wypadek, do jakiego doszło na ulicy Opolskiej w Złotnikach (gmina Prószków, trasa wojewódzka nr 414), odbił się szerokim echem we wsi oraz w okolicznych miejscowościach. Policja pod nadzorem prokuratury wyjaśnia okoliczności zdarzenia.

- W tej sprawie prowadzone jest śledztwo, zlecona została sekcja zwłok – mówi Agnieszka Nierychła, rzecznik Komendy Miejskiej Policji w Opolu.

Póki co oficjalnie na temat przyczyn zdarzenia wiadomo niewiele. Doszło do niego kilkanaście minut po godzinie 1.00 już na wylocie Złotnik w kierunku Prószkowa. Z wizji na miejscu zdarzenia wnioskować można, że samochód wypadł z drogi, uderzył w mur posesji (rozbijając go), następnie odbił się od palety z kostką brukową i zatrzymał na ścianie prywatnej posesji. Kierowcę wyrzuciło z pojazdu. Obrażenia były duże, doszło do zatrzymania krążenia. Przybyli z pomocą jako pierwsi strażacy podjęli działania z zakresu kwalifikowanej pierwszej pomocy, ale funkcji życiowych nie dało się przywrócić. Lekarz z karetki, która dojechała nieco później na miejsce, stwierdził zgon.

Jak zawsze w takich sytuacjach zdarzenie jest mocno komentowane, czynione są spekulacje czemu doszło do wypadku i czy kierowcy nie można było uratować. Podnoszone są różne kwestie, np. to, że do zdarzenia doszło na drodze będącej wciąż w trakcie przebudowy, a także taka, że wielu kierowców nie respektuje ograniczeń prędkości, jakie tam w tej chwili obowiązują.

Kolejna jest taka, że do wypadku doszło około 100 metrów od remizy. Strażacy ze Złotnik nie zostali jednak zadysponowani na akcję. A mogli. Niektórzy wręcz twierdzą, że zgodnie z zasadami powinni… Sytuacja zrobiła się na tyle niezręczna, że OSP Złotniki zamieściło na swoim profilu facebookowym oficjalne oświadczenie w tej sprawie:

Póki co oficjalnie na temat przyczyn zdarzenia wiadomo niewiele.

„Niestety mimo posiadania bogatego sprzętu, który przy wsparciu Waszym jak i Urzędu Gminy sukcesywnie zdobywamy, nasza jednostka nie została zaalarmowana. Nasi druhowie spędzając setki godzin na szkoleniach i ćwiczeniach doskonalą swoje umiejętności w tego typu zdarzeniach, co już niejednokrotnie udowadniali swoim profesjonalizmem podczas ratowania życia i mienia. Tym samym chcielibyśmy odeprzeć zarzuty niedyspozycyjności, które pojawiły się w opinii publicznej, gdyż z nieznanych nam na razie powodów nie zostaliśmy zadysponowani przez Miejskie Stanowisko Kierowania w Opolu, w tej sprawie zwróciliśmy się już do Komendy Miejskiej w Opolu aby wyjaśnić całe zajście.

Jest nam również z tego powodu bardzo smutno, iż w bezpośrednim sąsiedztwie naszej remizy osoba wymagająca natychmiastowej pomocy jej nie otrzymała, ze względu na porę nasi strażacy o całym zdarzeniu dowiedzieli się dopiero rano bądź w momencie kiedy po upływie prawie 20 min. zaczęły docierać jednostki ratunkowe z Opola. Podsumowując brak pomocy z naszej strony nie był przyczyną niedyspozycyjności, lecz niewłaściwie zastosowanych procedur. Chcielibyśmy Was także zapewnić o naszej nieustannej dyspozycyjności dla Was zgodnie z naszym mottem Bogu na chwałę ludziom na ratunek…”.

Pod postem wywiązała się dyskusja. Pojawił się m.in. głos, że przecież syrena na remizie w Złotnikach zawyła. Ale jak się okazuje, jednak nie wyła. Mieszkańcy mogli słyszeć sygnał z Chrząszczyc. Tamtejsze OSP (z siedzibą oddaloną o ok. 1,5 km) zostało bowiem zadysponowane do wyjazdu – ale nie dojechało. Nieoficjalnie mówi się, że z powodu awarii bramy garażowej. Na miejscu pojawili się dopiero strażacy z Opola w sile dwóch jednostek, a potem policja i karetka.

- Nie wiem, ile czasu dokładnie zajął tym razem dojazd, ale średnio z Opola jest to 10-15 minut, w nocnej porze zazwyczaj bywa szybciej niż w dzień – zaznacza zapytany o komentarz w tej sprawie prezes OSP Złotniki Jerzy Wocka. – Nam by to zajęło maksymalnie do 5 minut, ale trudno dywagować, czy udałoby się uratować tego mężczyznę, bo nie wiem nawet, jakie odniósł obrażenia. Nie wiem też, co było przyczyną tego, że nie zostaliśmy zadysponowani do tego zdarzenia. Nie chcemy nikogo obarczać winą, może zgłoszenie było nieprecyzyjne, daliśmy to oświadczenie tylko dlatego, żeby wyjaśnić sytuację mieszkańcom, żeby nie było takich komentarzy, że człowiek potrzebował pomocy, a my spaliśmy w tym czasie. Jesteśmy jednostką z tradycjami, mamy fachowców i sprzęt do ratowania życia, w tym roku obchodzić będziemy 130-lecie działalności. Nie możemy sobie pozwolić na takie insynuacje. Czekamy więc na wyjaśnienie sytuacji.

Do sprawy wrócimy. Nieoficjalnie mówi się, że nie był to pierwszy przypadek, gdy miejscowe OSP nie zostało zadysponowane do zdarzenia na jego terenie.

(bes), fot. 24Opole

eprasa.pl 93f1dd9200

Są metody na papierosowego potwora

Palenie papierosów demoluje zdrowie Polaków. Nie pomagają apele i podwyżka akcyzy. Liczba palaczy nie maleje. Kraje zachodnie sięgają po metody redukcji szkód związanych z paleniem. Jeżeli Polacy nie potrafią rzucić, to może czas wykorzystać nowe technologie ograniczenia skutków palenia? 31 maja to Światowy Dzień Bez Papierosa.

Na początku lat 90-tych palił prawie co drugi dorosły Polak. Potem przyszło „otrzeźwienie" i liczba palaczy zmniejszyła się prawie o połowę. Dekadę temu trend wyhamował. Pali osiem milionów Polaków.

Wpływ palenia na zdrowie Polaków

Według CBOS pali co 4 dorosły, w tym co 3 mężczyzna i co 5 kobieta. Polacy palą przy dzieciach – dym z papierosów truje trzy miliony maluchów. Kolejnych jedenaście milionów biernych palaczy to dorośli.

Skutki palenia widać w statystykach Ministerstwa Zdrowia. Co roku umiera ponad 81 tysięcy palaczy. 1 na 5 zgonów jest związany z paleniem. Polska od lat jest na czele unijnego rankingu zachorowań na raka płuc, typowego dla palaczy. Ministerstwo alarmuje, że palenie papierosów to największe zagrożenie dla zdrowia publicznego.

Polacy nie chcą rzucać

Według Komisji Europejskiej, Polacy, Węgrzy i Rumunii są najmniej zainteresowanymi rzucaniem palenia narodami w Unii. Do rzucania nie zachęcają ceny, bo polskie papierosy są rekordowo tanie. W Unii tylko Bułgarzy płacą mniej. W Polsce średnia cena paczki wynosi 14,74 zł, a najtańsze tylko 13,50 zł.

Ministerstwo Finansów próbowało zniechęcać do palenia podnosząc akcyzę, bo od 2015 r. pensje Polaków wzrosły na tyle, że Kowalskiego stać na 60 paczek papierosów więcej. Od stycznia minimalna stawka wzrosła o pięć procent, inflacja szaleje, wszystko drożeje, ale nie papierosy, które rozchodzą się jak świeże bułeczki. W pierwszym kwartale Polacy kupili 1,2 miliarda sztuk papierosów więcej niż rok temu. Eksperci podatkowi komentują, że podwyżkę zjadła inflacja.

Apele lekarzy

Prezydium Naczelnej Izby Lekarskiej w grudniu apelowało o o dodatkowe działania, takie jak „skuteczna praktyka zniechęcania nieletnich, podniesienie wieku, od którego papierosy byłyby dostępne, ujednolicenie opakowań papierosów, wprowadzenie zaawansowanych terapii antynikotynowych i wreszcie przyjęcie, podobnie jak we wcześniejszych latach w przypadku alkoholu i narkotyków, strategii redukcji szkód."

Ograniczanie skutków palenia papierosów

Redukcja szkód to jedno z dwóch podejść do walki ze skutkami palenia. Pierwsze to „end game", czyli zmuszanie do rzucenia papierosów.

W Polsce skuteczność widać gołym okiem. Nie działa.

Druga metoda, to „harm reduction", czyli redukcja szkód, która polega na ograniczaniu następstw u palaczy, którzy nie są w stanie zerwać z nałogiem. Lekarze podają leki hamujące głód nikotynowy, albo stosują tzw. substytucyjną terapię nikotynową, czyli podawanie nikotyny z e-papierosów, lub podgrzewaczy tytoniu. W tych urządzeniach nie powstają substancje smoliste, a liczba i stężenie toksyn i związków rakotwórczych jest kilkudziesięciokrotnie niższa niż w dymie z papierosa.

Metoda redukcji szkód jest z powodzeniem stosowana w leczeniu uzależnienia od narkotyków (np. podawanie metadonu osobom uzależnionym od opiatów).

Redukcja szkód na świecie

Na świecie tę metodę stosują m.in.: Japonia, USA, Wielka Brytania, Nowa Zelandia . W Japonii, po wprowadzeniu systemów do podgrzewania tytoniu, sprzedaż papierosów spadła prawie o połowę i wciąż spada. Nie rośnie liczba kupujących papierosy, czyli z podgrzewaczy korzystają tylko byli palacze.

Amerykanie przez kilka lat badali podgrzewacze tytoniu. W 2020 r. Agencja ds. Żywności i Leków autoryzowała system IQOS jako pierwsze i jedyne jak dotąd urządzenie alternatywne dla papierosów o profilu zmodyfikowanego ryzyka, „właściwe dla promocji zdrowia publicznego".

Brytyjczycy poszli jeszcze dalej. Pod koniec 2021 r. rząd obwieścił wprowadzenie recept dla palaczy na certyfikowane e-papierosy i inne systemy dostarczania nikotyny (w tym podgrzewacze tytoniu) jako metodę redukcji szkód spowodowanych paleniem.

Najbardziej zaawansowane rozwiązania wprowadza Nowa Zelandia, która w 2025 r. chce ograniczyć liczbę palaczy do 5% populacji, a dwa lata później wprowadzić całkowity zakaz sprzedaży papierosów dla osób, które urodziły się po 2004 r. Kluczową role mają odegrać e-papierosy i podgrzewany tytoń. Ministerstwo Zdrowia tłumaczy, że pomogą w osiągnięcia celu, jakim jest społeczeństwo wolne od dymu papierosowego.

Polska i redukcja szkód

Polska przymierzała się do wprowadzenia programu redukcji szkód związanych z paleniem papierosów 20 lat temu. Wtedy termin „redukcji szkód" pojawił się w Narodowym Programie Zdrowia, a Polska była jednym z pionierów Europy Środkowo-Wschodniej. Obecnie strategię rekomenduje jedynie Krajowe Biuro Do Spraw Przeciwdziałania Narkomanii.

Światowy Dzień Bez Papierosa to dobry moment do refleksji nad polskimi wysiłkami w walce z paleniem papierosów. Liczba uzależnionych od lat stoi w miejscu. Rosną koszty zdrowotne i społeczne. Tylko na leczenie palaczy NFZ wydaje 18 miliardów złotych. Warto sięgnąć po nowe technologie, które oferują możliwość redukcji szkód u pełnoletnich palaczy, którzy nie potrafią rozstać się z nałogiem. Polacy zasługują na mniej szkodliwy wybór.

AKUMULATORY
ROLNICZE I SAMOCHODOWE
BATEX 796 468 751
UL. KILIŃSKIEGO 11- Krapkowice

HTGUM SERWIS OGUMIENIA
OPONY - SPRZEDAŻ - SERWIS
KRAPKOWICE UL. OPOLSKA 77A TEL. 77 466 37 96 KOM. 608 076 280 www.htgum.pl
RÓŻNE MARKI DO 30% RABATU
DUNLOP MICHELIN FULDA PIRELLI GOODYEAR Continental Barum LASSA

Kiosk Numerek
- Lotto, Ksero
- Naprawa obuwia
- Dorabianie kluczy
- Punkt pralni chemicznej
Rynek 21, Krapkowice tel. 504 120 772

Zapraszamy do naszych sklepów firmowych:
PIEKARNIA - CIASTKARNIA KRZYŚ Krzysztof Stempin ROGÓW OPOLSKI
- Krapkowice, Otmęt
- ul. Damrota 4/10
- ul. Kilińskiego (przy piekarni)
- ul. Os. XXX-lecia 6A
- ul. Żeromskiego 24
- Krapkowice, ul. Opolska 31A
- Rogów Opolski, ul. Opolska 14
- Strzeleczki, ul. Prudnicka 14
- Zdzieszowice, ul. Filarskiego 1A
TU KUPISZ TWÓJ TYGODNIK Krapkowicki
Smacznego Dnia!
Pieczemy na naturalnym zakwasie w tradycyjnym piecu węglowym

Gabinet stomatologiczny
Otmęt ul.Hotelowa 4
Rejestracja:
Tel. 77 543 13 76
Kom. 506 580 183
Sobota od 9.00 do 14.00
Aldi dent

SMYKAŁA
BIŻUTERIA*ZEGARY
Baterie do aparatów słuchowych
Baterie do glukometrów
Baterie do ciśnieniomierzy
Krapkowice, ul. Rybacka 1, tel. 77 446 03 69
www.ezegary.pl

sklep Roma
Malnia, ul.Opolska 52, PN-SB 7:00-10:00 i 15:00-18:00 tel. 517 470 278
Chorula, ul.Opolska 50, PN-PT 5.00-20.00, SB 5.00-18.00 N 9.00-16.00 tel. 517 470 278
Otwarte w każdą niedzielę
W sklepach akceptujemy karty płatnicze
ART. SPOŻYWCZE & MONOPOLOWE
LOTTO
Czarna porzeczka, Jabłko, Pomarańcza, Multiwitamina 1L butelka 3,49 zł
Pistachio 400 g. cena jedn. 53,48 zł/kg 21,39 zł
Lamour 165g. cena jedn. 84,79 zł/kg 13,99 zł
Corn Flakes 250g. cena jedn. 16,76 zł/kg 5,79 zł
Corn Flakes 250 g. czekolada, miód-orzech, truskawka cena jedn. 23,16 zł/kg 4,19 zł
250 ml burak-truskawka, pomidor- wiśnia, pomidor klasyczny, pomidor pikantny, pietruszka-gruszka cena jedn. 7,96 zł/l 1,99 zł
Vitamini 300 ml asortyment, cena jedn. 3,30 zł/l 0,99 zł
Mleczko Familijne Premium orange latte 320g., cena jedn. 10,91 zł/kg 3,49 zł
Tofflove 280 g. cena jedn. 14,25 zł/kg 3,99 zł
Deserki 280 g. cena jedn. 12,46 zł/kg 3,49 zł
Choco choco 200g., Pistachio 200 g. cena jedn. 74,95 zł/kg 14,99 zł

eprasa.pl 93f1dd9200

ZAMÓWIENIE OGŁOSZENIA DROBNEGO JESZCZE NIGDY NIE BYŁO TAK ŁATWE I PROSTE!

TYGODNIK Krapkowicki

Zamów OGŁOSZENIE w 3 krokach:

1. wejdź na stronę www.tygodnik-krapkowicki.pl
2. wybierz opcję OGŁOSZENIA z list wyboru/formularza
3. dokonaj opłaty

LUB nadaj/zamów OGŁOSZENIE DROBNE mailowo: marketing@tygodnik-krapkowicki.info

NIERUCHOMOŚCI

• **Sprzedam dom,** Gogolin, cena 135 tys. zł (do negocjacji) tel. 692 973 927

• **Kupię mieszkanie** w Krapkowicach lub Zdzieszowicach, może być do remontu. Tel. 796 565 373

USŁUGI

• **Usługi tapicerskie** tel. 696 951 402

PRACA

• **Zatrudnię pracowników** (brukarstwo, ogrodnictwo). Tel. 503 586 773

RÓŻNE

• **TANIO SPRZEDAM:** siatka ogrodzeniowa, ocynkowana 5 rolek(2mx10mb = 50mb) Tel. 77 466 05 72

Praca dla
Opiekunów osób starszych w Niemczech
- ubezpieczenie i wysokie zarobki
- PRO-SENIOR (KRAZ 6933)
Tel. 668546354, 774428338

INVESTDOM® nieruchomości
Zaufaj profesjonalistom!
Krapkowice, ul. Opolska 3
tel.77 466 50 38, 666 857 858
INWESTYCJE DEWELOPERSKIE

ODRZAŃSKIE TARASY

• Komfortowe Apartamenty z widokiem na Odrę. Mieszkania od 34 m² do 78 m², miejsca postojowe w garażu podziemnym, komórki lokatorskie! Budynki trzypiętrowe z windami. Budowa rozpoczęta! więcej informacji na www.odrzanskietarasy.pl, tel. 77 466 50 38, 666 857 858, 666 312 818

MODERN HOMES

• Dwukondygnacyjne mieszkania z ogródkami, o powierzchni od 81 m² do 88 m². Budowa w trakcie realizacji, zakończenie I kwartał 2023r. Więcej informacji https://www.modernhomes.investdom.pl/ tel. 77 466 50 38, 666 857 858, 666 312 818

• **Na „OSIEDLU DĘBOWYM"** w Gogolinie, 20 domów w zabudowie szeregowej, z ogródkiem i garażem! Domy o powierzchni 136 m² z działką od 3 do 6 arów. BUDOWA ROZPOCZĘTA! Więcej informacji tel. 77 466 50 38, 666 857 858, 666 312 818

MIESZKANIA

• **Krapkowice, 51m²,** 2pkł, parter, do remontu, 135 000 zł, więcej na www.investdom.pl, tel. 77 466 50 38, 666 312 818 (14078)

• **Pisarzowice, 103m²,** 2pkł, parter, ogródek, 229 000 zł, więcej na www.investdom.pl, tel. 77 466 50 38, 666 312 818 (14078)

DOMY

• **Steblów, jednorodzinny,** 3pkł, 120 m², działka 5 a, do remontu, 120 000zł, więcej na www.investdom.pl, tel. 77 466 50 38, 666 312 818 (14165)

• **Krapkowice, jednorodzinny,** 4pkł, 90 m², działka 9 a, stan dobry, 350 000zł, więcej na www.investdom.pl, tel. 77 466 50 38, 666 312 818 (13472)

• **Krapkowice, dwa** domy w zabudowie bliźniaczej, 230m², działka 25 a, 489 000 zł, więcej na www.investdom.pl, tel. 77 466 50 38, 666 857 858 (6520)

• **Krapkowice, wielorodzinny,** 7p3k3ł, 275 m², działka 5 a, stan dobry, 620 000zł, więcej na www.investdom.pl, tel. 77 466 50 38, 666 312 818 (13004)

• **Krapkowice - Otmęt,** dom wolno stojący, 138 m², działka 6,83 a, stan b.dobry 629 000 zł, więcej na www.investdom.pl, tel. 77 466 50 38, 666 857 858

• **Krapkowice, jednorodzinny,** 184m², działka 15 a, piwnica, basen, sauna, domek dla gości, 870 000 zł, więcej na www.investdom.pl, tel. 77 466 50 38,666 857 858 (8826)

• **Żyrowa, granica** parku krajobrazowego Góry Św. Anny, jednorodzinny, 3 kondygnacje, w całości podpiwniczony, 8 pk3ł, 300 m², garaż dwustanowiskowy, wiata, chata grillowa, zagospodarowana działka 24a, stan bardzo dobry, 1 220 000 zł, więcej na www.investdom.pl, tel. 77 466 50 38, 666 312 818 (13723)

DZIAŁKI

• **Chorula, budowlana,** 27,86 a, media w granicy, 85 000 zł, więcej na www.investdom.pl, tel. 77 466 50 38, 666 857 858 (9053)

• **Gwoździce, budowlana,** 18 a, media w granicy, 239 000 zł, więcej na www.investdom.pl, tel. 77 466 50 38, 666 857 858 (13635)

LOKALE

• **OBIEKT – Krapkowice** – Opolska 77, 448m², 3 kondygnacje, działka 952 m², do remontu, 390 000 zł, więcej na www.investdom.pl, tel. 77 466 50 38, 666 857 858 (13860)

Moldom USŁUGI BUDOWLANE
www.moldom.pl
USŁUGI BUDOWLANE
Muc Marcin tel. 601 424 051
Kosorowice ul. Borowa 18

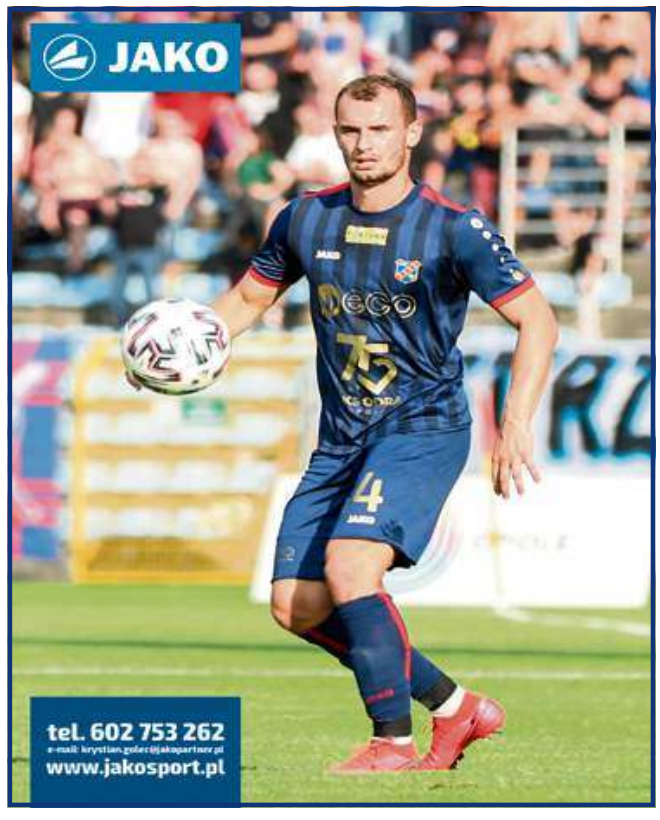

eprasa.pl 93f1dd9200

POST SCRIPTUM... Michała Mandoli

Tzw. dobra zmiana

Dawno nie pisałem o polityce. Myślę, że przyszedł dobry czas, żeby znowu wziąć pod przysłowiową lupę jakiś sejmowy temat. Tak więc dziś będzie o reformach PiS-u i tzw. dobrej zmianie.

Na samym początku trzeba chyba „poczuć klimat" tego tematu. Dziś żyje się zupełnie inaczej niż przed 2015 rokiem, gdy w Polsce panowały według aktualnie rządzącej partii: bezprawie, mafie VAT-owskie, przestępczość, łapówkarstwo, kolesiostwo, nepotyzm, bezprawie itd. Jak dobrze wiemy, od kilku lat nieugięci politycy Zjednoczonej Prawicy skutecznie zwalczają wymienione przejawy patologii społecznej.

Stale o tym przypominają reżimowe media. To z ich przekazu wiem, że mafie VAT-owskie są likwidowane, a pieniądze z tego tytułu trafiają do polskich rodzin i na inwestycje (których do tej pory jeszcze w Polsce nie było).

Dzięki temu w naszym kraju żyje się o niebo lepiej niż za czasów rządów koalicji PO-PSL. Idźmy dalej. Nie kto inny jak Jacek Sasin ostatnio mówił, że będziemy zarabiać jak Niemcy, jednak potrzebujemy na to jeszcze trochę czasu.

Jak widać, tych zmian jest całkiem sporo. Trzeba też wspomnieć o bardzo popularnym w ostatnim czasie temacie, jakim jest reforma sądownictwa. To on jest prawdziwym oczkiem w głowie polityków Prawa i Sprawiedliwości. Z ust działaczy tej partii najczęściej padają słowa, że środowisko sędziowskie to „kasta", w której znajduje się siedlisko kolesiostwa, nepotyzmu, bezprawia, cwaniactwa, kanciarstwa, biurokratyzmu itd. No więc już parę lat temu Ziobro z Solidarnej Polski zakasał rękawy i wziął się do reformowania i robienia z tym porządków.

Porządki niestety się nie udały. Oczywiście, włączając główne wiadomości TVP o tym nie usłyszymy. Pracownicy tej stacji jedynie „wydziobują" i przedstawiają telewidzom to, co się udało w tej wielkiej reformie: łatwiejszy dostęp do informacji czy powszechna digitalizacja sądownictwa. Potem parę wypowiedzi starszych babć, które są wniebowzięte reformą Ziobry i cyk! Wszystko gra.

Problem jest jednak w tym, że te wspaniałomyślne reformy nie są w ogóle podparte rzetelnymi faktami. A te są zatrważające. Przede wszystkim okazuje się, że średni czas trwania postępowań sądowych wybranych kategorii spraw w I instancji wynosił w 2020 roku ogółem 7 miesięcy. Niestety był dłuższy o 2,9 miesiąca od średniego czasu postępowania sądowego w 2011 r. Jak podaje portal „Business Insider" między 2011 a 2020 rokiem średni czas postępowania w sądach rejonowych wydłużył się o 3 miesiące (z 3,9 do 6,9 miesiąca), w sądach okręgowych wydłużył się również o 3 miesiące (z 7 do 10 miesięcy).

A teraz do meritum sprawy. Za kadencji polityków „dobrej zmiany", tj. między rokiem 2015 a 2020, średni czas postępowania sądowego wydłużył się o 2,8 miesiąca (wzrost o 67 proc. z 4,2 do 7 miesięcy). Oczywiście wielu się oburzy, że to przecież wina pandemii, ale eksperci nie łudzą się: tendencja wzrostowa była widoczna jeszcze przed wprowadzaniem obostrzeń.

Coraz częściej odnoszę wrażenie, że w Polsce żyjemy w coraz silniejszym rozdwojeniu jaźni. Ludzie nie chcą słuchać rzetelnych danych, tylko wolą bezkrytycznie upierać się przy swoich racjach. Partyjniactwo wygrywa z rozsądkiem. Chyba czas przejrzeć na oczy, bo dogmatyzm i wyznaniowość w polityce nie przynoszą nic dobrego.

Na koniec nutka refleksji. Redakcja głównego wydania „Wiadomości" TVP bardzo (ale to bardzo) często lubi wklejać do swoich materiałów krótką wypowiedź Leszka Balcerowicza, który podczas jakiegoś wiecu krzyczy że „zatrzymamy tę Dobrą Zmianę"… A co jeśli on ma rację i rzeczywiście te zmiany Zjednoczonej Prawicy trzeba już zatrzymać?

DAWNO TEMU W PRASIE

Instytut Śląski w Opolu uruchomił archiwum wycinków prasowych gazet wydawanych w latach 1918-1921. Dzięki jego uprzejmości na łamach „Tygodnika Krapkowickiego" publikujemy kącik pt. „Dawno temu w prasie". Wycinki przepisujemy z zachowaniem oryginalnej pisowni. Co więc wydarzyło się ponad sto lat temu na naszej ziemi?

Idźcie do waszego Boga do Berlina

„Mallnia (w pow. strzeleckim). W środę 24-go marca otrzymałem z redakcji pana P. pięknie rysowaną broszurkę bezpłatnie (rok II., nr. 12), a gdy tam przeczytałem tytuł „Dzwon" tom się tak na nią rozradował, że mnie aż w brzuchu zabolało. Pomyślałem sobie: Coto ci złodzieje odemnie chcą; pierwej byłem dla nich polskim psem, a teraz się o mnie starają, gdzie będę głosował. Lepiejby się postarali o nasze kościelne dzwone, które nam z naszego parafialnego kościoła skradli, a w Belgii i Francji naszym bratom niemi na skonanie dzwonili.

Wy panoczkowie idźcie teraz do waszego Boga do Berlina. Ten wam teraz pokaże waszą kulturę, a potem przyjdźcie do nas, to wam pokażemy naszego Boga i naszą matkę, która żadnego nie odrzuca. Bracia górnoślązacy, tylko raz będziemy głosowali. Ten jeden dzień rozstrzygnie czy zostaniemy uwolnieni z pod jarzma pruskiego i wiekowej niewoli, czy zostaniemy złączeni z Polską, naszą matką, która nam wszystkim wolność, równość i obronę przed naszymi największymi wrogami może dać, lub czy na zawsze zostaniemy wciągnieni w nieszczęście srodze ukaranych Niemiec. Niech żyje Polska. Stasa." – „Gazeta Opolska", 30/03/1920."

„Strzeleczki w pow. prudnickim. (Wywłaszczyciele). W naszej wsi zdarzyły się znowu liczne kradzieże. Złodzieje włamali się do jednego składu, gdzie zabrali 440 marek gotówki, dużo papierosów i tabaki do fajki (presówki). W nocy z niedzieli na poniedziałek chcieli się znowu do jednego mieszkania włamać, lecz ich spłoszono. Włamywacze zbiegli i znikli w zbożu w pobliżu dworca kolejowego" – Głos Śląski", 22/06/1918.

Szkody w Strzeleczkach

„Strzeleczki (w pow. prudnickim). Nad naszą okolicą przechodziła w poniedziałek gwałtowna burza, która trwała kilka godzin. Zdawało się, że całe niebo stoi w płomieniach; silne grzmoty dawały znać, że w różnych miejscach gromy uderzyły. U tutejszego kupca p. Czai uderzył grom w gromochron, nie wyrządzając szkody. W miejscowości Schelitz zapalił grom zabudowanie mieszkalne sołtysa, lecz na szczęście zdołano ogień ugasić. Silny wicher połamał liczne drzewka. W Kujawach spadł grad, który wyrządził wielką szkodę w polu." – „Głos Śląski", 4/08/1917.

Wieś była przybrana w szatę odświętną

„Kórnica, pow. prudnicki. Wprowadzenie nowego duszpasterza, ks. dziekana Tunkla, dotychczasowego proboszcza w Kochłowicach (powiat katowicki), odbyło się w sobotę, dnia 28-go stycznia. Aktu wprowadzenia dokonał zastępca dziekana, ks. proboszcz Boeger z Polskich Racławic. Parafianie sprawili nowemu duszpasterzowi serdeczne przyjęcie, wieś była przybrana w szatę odświętną. Wśród wielkiej rzeszy wiernych zauważono także deputację z Kochłowic." – „Goniec Śląski", 10/02/1922.

Nagła śmierć

„Prudnik. (Zabite przez grom). W drodze z Polskich Racławic do Kujaw spotkała nagła śmierć dwie kobiety, które tu były w uroczystość św. Trójcy na odpuście. Gdy wracały w południe, zaskoczyła je po drodze burza. By się schronić przed deszczem, stanęły pod drzewem i to twarzą do drzewa. Wtem uderzył grom w drzewo. Kobiety upadły na wznak i natychmiast ducha wyzionęły" – „Głos Śląski", 16/06/1917.

Pracownik poszukiwany

„Poszukujemy pracowników do pracy przy piecach i łamaniu kamieni dla naszych wapienników w Gorazdzewie. – Gogolin-Gorardzer Kalk – u. Cementwerke Aktien-Gesellschaft w Gogolinie", „Katolik", 3/10/1918.

Więcej wycinków znaleźć można na stronie internetowej https://archiwum-prasy.instytutslaski.pl/ oraz w kolejnym wydaniu „Tygodnika Krapkowickiego".

opr. (mim)

USŁUGI OGÓLNOBUDOWLANE
- budowa domów
- wykończenia wnętrz
- remonty
Rafał Smieszek
tel. 696 131 211

Docieplenia, tynki maszynowe, gładzie, regipsy.
Tel. 602 139 443

RUSZTOWANIA
• SYSTEMY FASADOWE PLETTAC, LAYHER
• ATRAKCYJNE CENY
• SPRZEDAŻ I DOWÓZ
Odbiór osobisty Żużela ul. Krapkowicka 2
MCR GROUP Tel. (+48) 572 343 622 kontakt@mcr-group.eu
Walce 47-344, ul. Antoszka 2

P.V Prefabet Kluczbork S.A jest działającym od ponad 60 lat, producentem wyrobów betonowych, które mają zastosowanie m.in. w kanalizacji deszczowej i sanitarnej, infrastruktury drogowej, kolejowej, oczyszczania ścieków.
P.V Prefabet Kluczbork S.A w trzech funkcjonujących zakładach w Polsce zatrudnia ponad 240 osób.
Laureat Prestiżowej Nagrody Złoty Laur za Umiejętności i Kompetencji.
P.V. PREFABET KLUCZBORK S.A.
P.V.®

Poszukuje kandydata na stanowisko:
MECHANIK UTRZYMANIA RUCHU Miejsce pracy: Krapkowice

Wymagania wobec kandydata:
• Wykształcenie o profilu mechanika, elektromechanika.
• Umiejętność czytania i posługiwania się rysunkami technicznymi, schematami hydraulicznymi oraz elektrycznymi w stopniu podstawowym.
• Min. 2 lata doświadczenia na podobnym stanowisku.
• Umiejętności z zakresu zagadnień elektrycznych, spawania oraz uprawnienia SEP do 1KV będą dodatkowym atutem.
• Terminowość i sumienność.
• Doświadczenie w naprawie oraz konserwacji suwnic będzie dodatkowym atutem.

Zakres obowiązków:
• Rozwiązywanie problemów związanych z funkcjonowaniem napędów mechanicznych głównie hydraulicznych, pneumatycznych.
• Wykonywanie konserwacji, napraw bieżących oraz planowanych remontów maszyn oraz oprzyrządowania.
• Usuwanie bieżących awarii maszyn oraz urządzeń.
• Analizowanie przyczyn awarii i wprowadzenie rozwiązań eliminujących źródło problemu.
• Drobne prace ślusarsko – spawalnicze.

Oferujemy:
• Stabilne zatrudnienie w firmie o ugruntowanej pozycji na rynku.
• Bardzo dobre wynagrodzenie w oparciu o umowę o pracę oraz coroczne podwyżki.
• Bardzo dobre warunki finansowo - socjalne.
• Możliwość rozwoju umiejętności oraz podnoszenia kwalifikacji zawodowych.

Wszystkim osobom aplikującym zapewniamy dyskrecję.
Informujemy, że skontaktujemy się wyłącznie z wybranymi kandydatami, którzy prześlą do nas drogą mailową lub osobiście kompletne aplikacje zawierające: CV.
Proces rekrutacja odbywa się w dwóch etapach:
W pierwszym etapie rekrutacji składanie dokumentów aplikacyjnych za pośrednictwem tylko poczty elektronicznej e-mail: kadry@pv-prefabet.com.pl
W drugim etapie rekrutacji odbywa się rozmowa kwalifikacyjna z kandydatem.

P.V. Prefabet Kluczbork S.A.
47-300 Krapkowice
ul. Opolska 102 a
tel. 77/447 10 62
Prosimy o dołączenie klauzuli

Wyrażam zgodę na przetwarzanie przez P.V. PREFABET KLUCZBORK SPÓŁKA AKCYJNA moich danych osobowych ujawnionych w dokumentach aplikacyjnych zgodnie z Rozporządzeniem Parlamentu Europejskiego i Rady (UE) 2016/679 z dnia 27 kwietnia 2016r. w sprawie ochrony osób fizycznych w związku z przetwarzaniem danych osobowych i w sprawie swobodnego przepływu takich danych oraz uchylenia dyrektywy 95/46/WE (ogólne rozporządzenie o ochronie danych), na potrzeby kolejnych procesów rekrutacji

eprasa.pl 93f1dd9200

Piłka nożna – klasa A

Nadzieja umiera ostatnia

Futboliści ze Straduni wygrali u siebie bardzo ważny mecz z Victorią Łany i wciąż mają realne szanse na utrzymanie się w A-klasie. Zespół trenera Henryka Dreschera traci tylko punkt do będącego nad „kreską" Zrywu Wysoka, a do końca ligowej rywalizacji pozostały już tylko 3 kolejki.

Aby przekonać się o tym, jak ważny dla obu ekip w kwestii batalii o zachowanie statusu A-klasowca był sobotni mecz, wystarczyło rzucić okiem na dolne rejony tabeli. Victoria miała 3 „oczka" przewagi nad zamykającą stawkę Stradunią i ewentualna wygrana gości praktycznie spychała gospodarzy w B-klasową przepaść. Na szczęście ziścił się zdecydowanie bardziej pomyślny dla miejscowych scenariusz, bo nie dość że Stradunia wygrała, to swoje spotkania przegrały Zryw Wysoka i Victoria Cisek. Z Łanami strzelby odpaliły dopiero w drugiej połowie. W 58. minucie trafił Michał Menz, a w końcówce na 2-0 podwyższył Bartosz Kalisz i trzy punkty zostały w Straduni. Piąta wygrana w tym sezonie sprawiła, że już po najbliższej rundzie spotkań nasza drużyna może wskoczyć na bezpieczne miejsce. Stanie się tak, jeśli w niedzielę 5 czerwca (godz. 14.00 – przyp. red.) Stradunia na własnym obiekcie pokona przedostatnią Victorię Cisek, a w Łanach, gdzie przyjedzie Wysoka, padnie remis. W dwóch potyczkach na zakończenie ligi Henrykowi Drescherowi przyjdzie jeszcze zmotywować swoich podopiecznych na derbową batalię w Januszkowicach i wyjazdowe starcie w Wysokiej.

Piłkarze Straduni w końcówce sezonu muszą już tylko wygrywać.

KLASA A – GRUPA VI

24. KOLEJKA:

STRADUNIA - VICTORIA 1900 ŁANY 2:0

GÓRNIK JANUSZKOWICE - ŚLĄSK REŃSKA WIEŚ 6:8

ORZEŁ BRANICE – BABICE 6:2

POLONIA ŚCIBORZYCE WIELKIE - RASZOWA 3:4

BLACHOWIANKA K-KOŹLE - PO-RA-WIE II WIĘKSZYCE 2:2

ZRYW WYSOKA - SŁAWIĘCICE K-KOŹLE 2:5

VICTORIA CISEK - FC PILSZCZ 0:6

TABELA

1. ORZEŁ BRANICE	23	54	73:29
2.BLACHOWIANKA	23	47	62:33
3. PO-RA-WIE II	23	46	79:35
4. FC PILSZCZ	23	42	72:43
5.BABICE	23	35	60:47
6.RASZOWA	23	34	46:37
7.REŃSKA WIEŚ	23	32	47:50
8.JANUSZKOWICE	**23**	**28**	**45:60**
9.ŚCIBORZYCE W.	23	24	52:67
10.KS SŁAWIĘCICE	23	24	46:58
11.ZRYW WYSOKA	23	22	41:62
12. VICTORIA 1900	23	21	33:72
13. VICTORIA CISEK	23	21	44:83
14. STRADUNIA	**23**	**21**	**42:66**

(raul)

Protokół:

LZS Stradunia - Victoria 1900 Łany 2-0 (0-0)

1-0 Menz-58., 2-0 Kalisz-82.

Stradunia: Hytrek (46.Woszczyna) – Biskup, Ł.Szczepanek, P.Menz (20.Thomanek, 88.Jasik), M.Menz, Filusz, R.Szczepanek (63.Michalik), Ploszczyca, Kalisz (83.Komander), Arndt, Hulin (78.Woźniak). **Trener:** Henryk DRESCHER.

Żółte kartki: P.Menz.

Piłka nożna – IV liga

Zaszaleli w Oleśnie

Milowy krok w kierunku utrzymania się w BS IV lidze zrobili piłkarze MKS-u Gogolin. Podopieczni trenera Adriana Pajączkowskiego rozbili aż 4-0 na wyjeździe OKS Olesno i praktycznie zapewnili sobie status czwartoligowca w przyszłym sezonie.

Do autokaru zmierzającego na północ naszego województwa wsiadło tylko 15 zawodników gogolińskiego MKS-u, w tym dwójka juniorów: Michał Lenart i Konrad Titz. Obaj młodzieżowcy pojawili się na murawie oleskiego boiska, a ten drugi po zaledwie pięciominutowym pobycie wpisał się nawet na listę strzelców, podwyższając w 88. minucie rezultat meczu na 3-0 dla swojej drużyny. W premierowej odsłonie prezentujący się zdecydowanie lepiej zespół gości po raz pierwszy fetował bramkę po upływie niespełna dwóch kwadransów gry. Uczynił to Sebastian Wacław i na przerwę ekipa z miasta Karlika i Karolinki schodziła w dobrych humorach. Chwilę po zmianie stron na 2-0 błyskawicznie poprawił Denis Kipka, który w ostatniej minucie regulaminowego czasu gry ustalił końcowy wynik tej potyczki. Najlepszy snajper Gogolina zgromadził już 19 trafień w ligowych rozgrywkach i do lidera klasyfikacji strzelców, Dawida Dulskiego ze Skalnika Gracze, traci obecnie tylko 3 bramki. W Oleśnie szkoleniowiec naszej drużyny nie mógł skorzystać z usług m.in. Macieja Dyczka, Mateusza Prefety, Patryka Botty, Martina Jaszkowica, Piotra Krzyżowskiego, Damiana Mikołajczyka i Adama Sobka. Jak się okazało, spore ubytki kadrowe nie miały większego wpływu na grę naszego zespołu, bo wysoka wygrana i tak była najniższym wymiarem kary dla mających „nóż na gardle" gospodarzy.

Prezes MKS-u Gogolin Adrian Kowolik ma ostatnio powody do zadowolenia.

W Oleśnie gospodarzy „napoczął" Sebastian Wacław.

– To był dla nas arcyważny mecz w kontekście walki o utrzymanie – mówił po meczu trener gogolinian Adrian Pajączkowski. – Zagraliśmy jednak bardzo solidne zawody, bo wynik mógł być nawet znacznie bardziej korzystny dla nas. Tym sposobem praktycznie zapewniliśmy sobie pobyt w BS IV lidze w następnym sezonie – nie ukrywał zadowolenia coach MKS-u.

Przed jego drużyną cztery ostatnie ligowe „akordy". W najbliższą sobotę 4 czerwca gogolinianie przy Kasztanowej podejmą Małąpanew Ozimek. Później czekają ich kolejno wyjazdy w delegację do Kędzierzyna-Koźla (8 czerwca) i Starowic (11 czerwca), a sezon zakończą 16 czerwca domowym starciem z Fortuną Głogówek.

BS IV LIGA

33. KOLEJKA:

OKS OLESNO -MKS GOGOLIN 0:4

UNIA KRAPKOWICE – SKOROGOSZCZ 4:1

ODRA II OPOLE - TOR DOBRZEŃ WIELKI 4:0

MAŁAPANEW OZIMEK - PIAST STRZELCE OPOLSKIE 3:0

STAROWICE DOLNE - POLONIA GŁUBCZYCE 4:3

FORTUNA GŁOGÓWEK – PIOTRÓWKA 2:2

SKALNIK GRACZE - POLONIA NYSA 0:2

VICTORIA CHRÓŚCICE - RUCH ZDZIESZOWICE 2:5

PO-RA-WIE WIĘKSZYCE - CHEMIK KĘDZIERZYN-KOŹLE 3:1

TABELA

1.POLONIA NYSA	30	76	78:21
2.ZDZIESZOWICE	**30**	**62**	**79:31**
3.STAROWICE DOLNE	30	54	64:45
4.ODRA II OPOLE	30	51	54:34
5.MAŁAPANEW OZIMEK	30	51	61:45
6.PO-RA-WIE WIĘKSZYCE	30	51	46:35
7.UNIA KRAPKOWICE	**30**	**50**	**50:24**
8.FORTUNA GŁOGÓWEK	30	49	50:45
9.POLONIA GŁUBCZYCE	30	45	60:51
10.MKS GOGOLIN	**30**	**39**	**53:58**
11. PIOTRÓWKA	30	38	55:53
12.PIAST STRZELCE OP.	30	37	33:39
13.VICTORIA CHRÓŚCICE	30	30	40:57
14.OKS OLESNO	30	30	39:54
15.SKALNIK GRACZE	30	27	42:72
16.DOBRZEŃ WIELKI	30	24	44:83
17.CHEMIK K-KOŹLE	30	17	29:72
18.SKOROGOSZCZ	30	14	33:91

(raul)

Protokół:

OKS Olesno - MKS Gogolin 0-4 (0-1)

0-1 Wacław-28., 0-2 Kipka-55., 0-3 Titz-88., 0-4 Kipka-90.

MKS Gogolin: Bikowski – Mrosek, Szampera, Szydłowski, Błoński, Wróblewski, Kaczmarek (71.Bakshi), Wacław (88.Lenart), Zych (83.Titz), Mizielski, Kipka. **Trener:** Adrian PAJĄCZKOWSKI.

eprasa.pl 93f1dd9200

Piłka nożna – klasa okręgowa

Zagrali na piątkę

Pięć bramek zaaplikowali piłkarze z Racławiczek swojemu rywalowi z Lisięcic. Strzelecki „dwupak" zaliczył Patryk Niestrój, który trafiał do siatki gości pod koniec pierwszej i drugiej połowy. Tym sposobem team spod Strzeleczek może powoli szykować się do kontynuowania przygody z okręgówką w następnym sezonie.

W potyczce z Lisięcicami pierwsi do siatki trafili goście, tyle tylko że Adrian Czuliński zrobił to w przeciwnym kierunku niż powinien i jego „swojak" z 32. minuty dał prowadzenie gospodarzom. Podopieczni trenera Andrzeja Lewczaka nie zamierzali bazować wyłącznie na skuteczności przeciwnika i tuż przed zejściem do szatni na przerwę sami postarali się o bramkową zdobycz za sprawą Patryka Niestroja. Na początku drugiej połowy lisięciczanie złapali kontakt za sprawą Leszka Hawrona, ale to tylko na dobre rozzłościło miejscowych graczy. Kwadrans przed końcowym gwizdkiem arbitra na 3-1 celnie przymierzył Mateusz Martyniuk, a kilkadziesiąt sekund później w jego ślady poszedł Tomasz Żurek i było 4-1. Kropkę nad „i" w doliczonym czasie postawił najskuteczniejszy tego dnia Niestrój i Racławiczki zgarnęły pełną pulę po raz czternasty.

Do końca rozgrywek pozostało pięć spotkań, a to najbliższe nasza drużyna rozegra już w najbliższą środę 1 czerwca w Burgrabicach. Jesienią na Hexenkessel w meczu z Sudetami było 2-1 dla gospodarzy. Czerwcowe granie Racławiczek to jeszcze występ przed własną publicznością z Orłem Reńska Wieś (4 czerwca, godz. 17.00), wyjazdowe pojedynki w Głuchołazach (11 czerwca) i Niemodlinie (15 czerwca) oraz na zakończenie ligowej rywalizacji domowy mecz z Atomem Grądy (18 czerwca, godz. 17.00).

Patryk Niestrój dwa razy trafiał do siatki Lisięcic.

KLASA OKRĘGOWA

30. KOLEJKA:

SOKÓŁ NIEMODLIN – WALCE 1:1

RACŁAWICZKI – LISIĘCICE 5:1

SPARTA PACZKÓW - ODRZANKA DZIERGOWICE 5:1

CZARNI OTMUCHÓW - UNION UJAZD 1:2

DOMASZKOWICE - KS TWARDAWA 3:4

POGOŃ PRUDNIK - WŁÓKNIARZ KIETRZ 6:1

ATOM GRĄDY MALERZOWICE MAŁE - SUDETY BURGRABICE 0:2

GKS GŁUCHOŁAZY - ORZEŁ REŃSKA WIEŚ 0:1

ŚCINAWA NYSKA KORFANTÓW - START BOGDANOWICE 3:0 v.o.

TABELA

1.POGOŃ PRUDNIK	29	69	77:29
2.WALCE	29	66	75:33
3.GKS GŁUCHOŁAZY	29	58	63:38
4.SOKÓŁ NIEMODLIN	29	49	59:51
5.ORZEŁ REŃSKA WIEŚ	29	46	53:49
6.RACŁAWICZKI	29	45	67:59
7.TWARDAWA	29	43	69:61
8. UNION UJAZD	29	41	64:44
9. SPARTA PACZKÓW	29	41	56:60
10. BURGRABICE	30	40	57:62
11.LISIĘCICE	29	39	61:65
12.DOMASZKOWICE	29	37	47:46
13. OTMUCHÓW	29	34	31:40
14. ŚCINAWA NYSKA	29	34	46:59
15.ATOM GRĄDY	29	32	61:70
16.WŁÓKNIARZ KIETRZ	29	31	45:68
17.ODRZANKA	29	31	50:68
18. BOGDANOWICE	30	11	27:106

(raul)

Protokoły:

LZS Racławiczki - LZS Lisięcice 5-1 (1-1)

1-0 Czuliński (samob.)-32., 2-0 Niestrój-42., 2-1 Hawron-54., 3-1 Martyniuk-75., 4-1 Żurek-79., 5-1 Niestrój-90+3.

Racławiczki: K.Grosz – Kampka, Fluder, Kurpiela, F.Grosz (80.Kollek), Dzięcioł (60.Szulc), Niewiadomski (60.Malik), Niestrój, Wasik, Martyniuk (75.Nowak), Żurek (85.Polaczek). **Trener:** Andrzej LEWCZAK.

Żółte kartki: Wasik, Martyniuk, F.Grosz.

Piłka nożna – klasa okręgowa

Walce znowu bez wygranej

Tylko remis w Niemodlinie wywalczyła ekipa waleckiego LZS-u. Strata punktów nieco skomplikowała sytuację podopiecznych trenera Marka Merklingera, bo lider z Prudnika ma 3 punkty przewagi na pięć kolejek przed zakończeniem ligi.

Niemodliński Sokół to obecnie czwarta siła w osiemnastozespołowej stawce drużyn grupy drugiej opolskiej okręgówki, dlatego w Walcach spodziewano się znacznie trudniejszej przeprawy niż przed tygodniem ze średniakiem z Domaszkowic. Z tym ostatnim padł rozczarowujący remis i takim samym rezultatem zakończyła się ostatnia potyczka walczan z Sokołem. Od 24. minuty nasz kandydat do awansu musiał gonić wynik, bo Michała Kuchtę celnym uderzeniem zaskoczył Dominik Walkowicz.

W Walcach kibice wciąż wierzą w awans drużyny do BS IV ligi.

Przed przerwą nic się nie zmieniło i gospodarze schodzili do szatni z minimalną przewagą. Goście dopięli swego niespełna kwadrans po wznowieniu gry, a na listę strzelców wpisał się Sławomir Jaworski. Do końca, mimo kilku okazji, zawodnikom z Walec nie udało się przechylić szali na swoją stronę i zawody zakończyły się kompromisem. Skorzystała z tego prudnicka Pogoń, która 6-1 rozbiła kietrzańskiego Włókniarza i wskoczyła na fotel lidera. Trzy oczka przewagi nad Walcami to niewiele, tym bardziej że to nasza ekipa ma lepszy bilans bezpośrednich spotkań. Teraz wszystko zależy jednak od wyników Pogoni w ostatnich pięciu rundach spotkań, przy czym walczanie nie mogą już sobie pozwolić na wpadkę. Poniżej prezentujemy rywali, z jakimi przyjdzie się mierzyć jeszcze obu zespołom.

Walce: Czarni Otmuchów (dom, 1 czerwca, godz. 18.00), Ścinawa Nyska (w), Odrzanka (d), Włókniarz (d), Start Bogdanowice (3-0 v.o.)

Pogoń: Lisięcice (w), Sudety (d), Orzeł Reńska Wieś (w), Domaszkowice (w), Głuchołazy (d).

(raul)

Protokół:

Sokół Niemodlin - LZS Walce 1-1 (1-0)

1-0 Walkowicz-24., 1-1 Jaworski-58.

Walce: Kuchta – Wilk (46.Teichman), Łątkowski, Kolanko, Klama, Remień (70.Urbański), Kierdal, Gajda, Zagożdżon, Chałupiński, Jaworski. **Trener:** Marek MERKLINGER.

Żółte kartki: Zagożdzon, Jaworski, Łątkowski.

MKR TECHNIKA Sp. z o.o. www.mkrtechnika.eu

Zatrudni na stanowiska:

☑ TOKARZ ☑ SPAWACZ

☑ MECHANIK ☑ ŚLUSARZ

- zatrudnienie na podstawie umowy o pracę,
- dobre warunki płacowe,
- stabilne warunki zatrudnienia,
- ciekawa praca przy budowie maszyn w dynamicznym i młodym zespole,
- praca w systemie jednozmianowym,
- mile widziane doświadczenie na podobnym stanowisku pracy.

e-mail: kontakt@mkrtechnika.eu
tel.: +48 77 446 76 77

KUPIĘ KAŻDĄ TOYOTĘ
531 666 333

Skład węgla Żużela
Najniższe ceny w okolicy!
Tel. 608 355 890

TRANS-HOL ASSISTANCE
Pomoc drogowa, transport maszyn
605 041 902
601 486 314

Wójt Gminy Strzeleczki informuje, że na tablicy ogłoszeń Urzędu Gminy Strzeleczki, stronie internetowej Urzędu i stronie podmiotowej w Biuletynie Informacji Publicznej Urzędu został podany do publicznej wiadomości wykaz nieruchomości przeznaczonej do sprzedaży w drodze przetargowej. Więcej informacji na stronie: www.bip.strzeleczki.pl

#REJAK - UDANE SPŁYWY KAJAKOWE
firmowe - szkolne - wynajem
Tel. 608-736-036
www.rejak.com.pl
klub turystyki kajakowej REJAK
Kłodnica - Osobłoga - Ruda - Pętla Sławięcicka - Liswarta - Dunajec

eprasa.pl 93f1dd9200

OPTYKAn SROKA
FIRMA RODZINNA od 1990 roku

KRAPKOWICE ul. Opolska 4 (DWORZEC PKS) tel.77 466 53 59
KRAPKOWICE ul. Prudnicka 14 (koło Lidla) tel. 532 531 902
ZDZIESZOWIECE ul. Chrobrego 3 (koło PEPCO) tel. 880 33 11 13

OKULISTA • OPTOMETRYSTA
BADANIE WZROKU 5 DNI W TYGODNIU

WWW.RADIOPARK.FM
RADIO PARK
WASZA MUZYKA!
KĘDZIERZYN-KOŹLE 93.9 FM BRZEG 97.1 FM

Budopap SPÓŁKA Z O.O.
Krapkowice, ul. Opolska 103a,
tel. 77 4662065, fax: 77 4079657
e-mail: info@budopap.pl
www.budopap.pl
Twój dobry wybór!
Zatrudni pracowników budowlanych
(murarzy, cieśli szalunkowych, dekarzy)
Warunki pracy:
• stała praca w prężnej firmie z ubezpieczeniami i zabezpieczeniami socjalnymi
• praca na miejscu (głównie powiat Krapkowice)
Wymagania:
• dobry stan zdrowia z możliwością pracy na wysokości
• kwalifikacje lub doświadczenie w zawodzie
Dodatkowe atuty:
• dyspozycyjność – posiadanie prawa jazdy
• doświadczenie w kierowaniu brygadą
NAJWYŻSZA JAKOŚĆ W BUDOWNICTWIE
PRZEDSIĘBIORSTWO FAIR PLAY

TRANS-PEL Piotr Pelka
tel. 77 466 01 04
602 652 713
e-mail: transpel.walce@gmail.com
Usługi Transportowo-Rozładunkowe
• OPAŁ (węgiel, groszek, drewno opałowe, PELLET)
• Materiały budowlane
• Skup złomu
• Pasze, koncentraty, superkoncentraty, premiksy
• Materiały do suchej zabudowy wnętrz
• Usługi ważenia samochodów 1-60 ton
• Nawozy pełny asortyment
Walce, ul. Zamkowa 10

Oferta obejmuje sklepy:
ŹRÓDEŁKO
Krapkowice, ul.Szkolna 5a
Pn - Sb 7:30 - 22:30, Nd 10:00 - 18:00
Oferta ważna: 31/05/- 13/06/2022
euro sklep
Komorniki ul. Prudnicka 3
Moszna ul. Wiejska
Racławiczki ul. Plebiscytowa 2
Zielina ul. Prudnicka 23

PROMOCJA OBOWIĄZUJE W DNIACH 31-05-2022/05-06-2022
WOSEBA MOCCA FIX Gold 500G 19,99 zł/szt (22,99 zł/szt)
NIMM 2 ŚMIEJ ŻELKI 100G 3,49 zł/szt PRZY ZAKUPIE 3 SZT (4,45 zł/szt) HIT
KINDER JOY 20G 3,69 zł/szt PRZY ZAKUPIE 3 SZT (4,49 zł/szt)
ALGIDA BIG MILK CUP RASPBERRY 150ML (KUBEK) 3,99 zł/szt PRZY ZAKUPIE 3 SZT (4,80 zł/szt)
1/2 LITRA PIWA ZAWIERA 25 GRAMÓW CZYSTEGO ALKOHOLU ETYLOWEGO.
SPRZEDAŻ ALKOHOLU OSOBOM DO LAT 18 JEST PRZESTĘPSTWEM
BOLSIUS WKŁAD OLEJOWY CAŁOROCZNY 4,5 DNIA BIAŁY 3,99 zł/szt PRZY ZAKUPIE 5 SZT (5,39 zł/szt)
RICHTIG ŚLONSKI ŻUR 500G BUTELKA SZKLANA 3,49 zł/szt (4,75 zł/szt) zdjęcie poglądowe
TYMBARK JABŁKO WIŚNIA 2L ASEPTIC 3,69 zł/szt PRZY ZAKUPIE 6 SZT (4,49 zł/szt)
HORTEX POMARAŃCZA 1L KARTON 3,99 zł/szt PRZY ZAKUPIE 3 SZT (4,99 zł/szt)
FORTUNA MIRABELKA 0,5L I KWAŚNIA PIGWA 0,5L 3,99 zł/szt PRZY ZAKUPIE 3 SZT (5,99 zł/szt)

eprasa.pl 93f1dd9200