NAJSTARSZA POLSKA GAZETA W POWIECIE ŁOBESKIM

NOWY tygodnik łobeski

GAZETA POWIATOWA

POLSKI WYDAWCA

Pomorze Zachodnie

Nasz Region

•Łobez •Resko •Węgorzyno •Dobra •Radowo Małe

Nr 19(837) Rok XVII 11 MAJA 2021 r. Cena: 3,00 zł (w tym 5% VAT)

www.nowytygodniklobeski.pl e-mail: nowytygodniklobeski@wp.pl

ISSN 1734-2341

9 771734 234108 19

WYJĄTKOWE TORTY
na wyjątkowe okazje
ASPROD
Asprod Łobez, ul. Pocztowa 22
Asprod Świdwin, ul. Wojska Polskiego 4

UDAWAŁA RACHMISTRZA – UKRADŁA PIENIĄDZE

STR. 5

UKRADLI BMW ZA 80 TYSIĘCY

STR. 3

MIAŁ PRAWIE KILOGRAM AMFETAMINY

STR. 5

PODPISALI LIST INTENCYJNY W SPRAWIE OBWODNICY ŁOBZA

STR. 13

ZMARŁ PROBOSZCZ WĘGORZYŃSKIEJ PARAFII

STR. 14

reklama

epaka.pl
15 firm kurierskich, w tym:
InPost dpd UPS FedEx
PUNKT NADAŃ
I ODBIORU PRZESYŁEK
epaka.pl ŁOBEZ
ul. Boczna 11B
tel. 733 600 414
lobez@epaka.pl
lobez@epaka.pl

reklama

SKUP/HANDEL
STARE MONETY KOLEKCJONERSKIE SREBRNE I ZŁOTE
WSPÓŁCZESNE MONETY KOLEKCJONERSKIE
STARE BANKNOTY I PAPIERY WARTOŚCIOWE
ZŁOTO, SREBRO INWESTYCYJNE I ZŁOM
Darmowa wycena kolekcji i zbiorów. Skup dokonywany jest w oparciu o aktualne ceny rynkowe. Prowadzimy pośrednictwo sprzedaży aukcyjnej.
MOŻLIWY DOJAZD DO KLIENTA!
PŁACIMY GOTÓWKĄ!
tel. 601 529 562
email: skup.net@wp.pl

USŁUGI SPRZĄTAJĄCE
POŁYSK
tel. 500 448 514
e-mail: polysk_anna@wp.pl
SPRZĄTANIE: BIUR, DOMÓW, MIESZKAŃ

AD
BIURO RACHUNKOWE
Anna Doroszko
Certyfikat Ministra Finansów
tel. 609 593 396
e-mail: adoroszko9@interia.pl
ul. Pomorska 9,
73-150 Łobez

akcept auto+
DARMOWY
pojazd zastępczy z OC sprawcy
BEZ KAUCJI
MINIMUM FORMALNOŚCI
NA CAŁY CZAS NAPRAWY
ZADZWOŃ
733-608-204
@autolobez www.autolobez.pl
Obsługujemy Łobez, Drawsko, Świdwin, Resko, Węgorzyno i okoliczne miejscowości.

P.P.H.U. PERFECT
KOMPLEKSOWE I SPECJALISTYCZNE USŁUGI SPRZĄTANIA
- pranie tapicerek meblowych, samochodowych oraz dywanów
- czyszczenie parowe kafelek i fug
- mycie okien
- całkowita dezynfekcja, odgrzybianie klimatyzacji, ozonowanie
- opryski elewacji przeciw insektom
- mycie elewacji, kostki brukowej oraz dachów
TEL. 516 078 222

LAWETA
Tel. 606 952 015

SPRZEDAŻ DZICZYZNY
BEZPOŚREDNIA
JELEŃ 35 - 120 kg, ok.13 zł/kg
DZIK 20 - 100 kg, ok.6 zł/kg + 45 zł badanie
SARNA 10 - 20 kg, ok.15 zł/kg
ZAMÓWIENIA: TEL. 791 515 446, wkleyrankaszczecin@gmail.com
MIEJSCE SPRZEDAŻY: ul. Północna 2, 73-150 Łobez

SKUP ZŁOMU I MAKULATURY RESKO
TEL. 516 785 789, 509 349 767

eprasa.pl 9424876e7d

Ks. Bartek Rajewski

V Niedziela Wielkanocna – 9 maja 2021 roku
I CZYTANIE: Dz 10, 25-26. 34-35. 44-48. II CZYTANIE: 1 J 4, 7-10. EWANGELIA: J 15, 9-17.

Jezus powiedział do swoich uczniów: „Jak Mnie umiłował Ojciec, tak i Ja was umiłowałem. Trwajcie w miłości mojej! Jeśli będziecie zachowywać moje przykazania, będziecie trwać w miłości mojej, tak jak Ja zachowałem przykazania Ojca mego i trwam w Jego miłości. To wam powiedziałem, aby radość moja w was była i aby radość wasza była pełna. To jest moje przykazanie, abyście się wzajemnie miłowali, tak jak Ja was umiłowałem. Nikt nie ma większej miłości od tej, gdy ktoś życie swoje oddaje za przyjaciół swoich. Wy jesteście przyjaciółmi moimi, jeżeli czynicie to, co wam przykazuję. Już was nie nazywam sługami, bo sługa nie wie, co czyni jego pan, ale nazwałem was przyjaciółmi, albowiem oznajmiłem wam wszystko, co usłyszałem od Ojca mego. Nie wy Mnie wybraliście, ale Ja was wybrałem i przeznaczyłem was na to, abyście szli i owoc przynosili, i by owoc wasz trwał – aby Ojciec dał wam wszystko, o cokolwiek Go poprosicie w imię moje. To wam przykazuję, abyście się wzajemnie miłowali".

PRZYJACIELE BOGA

W jednej ze sztuk skandynawskiego dramaturga, Augusta Strindberga, który należy do współtwórców teatru współczesnego (początek XX w.), zatytułowanej „Do Damaszku", w usta wędrującego bohatera, zaraz na początku utworu, włożone zostały słowa: „W życiu miałem wszystko oprócz szczęścia i przyjaźni". Bohater nie może dojść do celu, ponieważ nie doświadczył szczęścia i przyjaźni. Taka jest też jedna z głównych życiowych prawd: nikt nie będzie spokojny, szczęśliwy i spełniony, jeśli nie dotrze do celu, jakim jest przyjaźń.

„Już was nie nazywam sługami, bo sługa nie wie, co czyni jego pan, ale nazwałem was przyjaciółmi, albowiem oznajmiłem wam wszystko, co usłyszałem od Ojca mego" (J 15, 15) – mówi Jezus. Jesteście Jego przyjaciółmi? Czy może bardziej widzicie się w roli podwładnych, sług, a może nawet niewolników? Jeśli jestem chrześcijaninem, a Jezus wciąż jeszcze nie jest moim przyjacielem, to znaczy, że wciąż jeszcze za mało Go znam. Poznanie Boga dokonuje się na drodze przyjaźni. Nie studiów, nie dysputy, nie sympozjów i konferencji, ale na drodze przyjaźni. Przyjaźń owocuje znajomością wynikającą z bycia razem. Przyjaźń daje nie tylko poznanie, ale i poczucie siły. Nadzieję. Przekonanie, że razem z Przyjacielem – Jezusem – mogę godnie i dobrze przeżyć moje życie.

Relacja z Chrystusem Przyjacielem zmienia wszystko. W takiej relacji Bóg nie jest już tylko Tym, który czasowo, przy jakiejś okazji przybywa na ziemię, gdy człowiek Go ładnie o to poprosi. Nie jest już tylko Bogiem obecnym w tabernakulach czy sakramentach lub innych czynnościach liturgicznych i nabożeństwach. Boga, który jest przyjacielem, nie wystarczy już tylko odwiedzać w kościele, adorować, okadzać, po czym można wyjść ze świątyni i spokojnie oczekiwać na rewanż. Bóg, który jest przyjacielem, jest kimś najbliższym, codziennym uczestnikiem mojego życia. I uwaga – ja również, jako przyjaciel Boga, jestem codziennym uczestnikiem Jego boskiego życia. Przyjaźń jest byciem przy-jaźni, przy sercu drugiej osoby. Serce nastraja się najpełniej i rozwija poprawnie tylko przy Sercu Jezusa i przy sercu drugiego człowieka. Tylko nastrojone serce potrafi nastroić serce. Przyjaźń jest wzajemną troską o serce: troszczę się o serce mojego przyjaciela, a on troszczy się o moje serce i jego nastrojenie. Przyjaźń z Bogiem nastraja mnie, powoduje, że przestaję być człowiekiem rozstrojonym.

Mogę do Boga powiedzieć: „Mój Przyjacielu". Mam też grono serdecznych przyjaciół. To jest moja największa i nieprzemijająca wartość. Zdolność do przyjaźni, do takiej bliskiej więzi jest największą umiejętnością i wartością człowieka. Jest wartością i pogłębia poczucie wartości. Przyjaźń z Bogiem podnosi samoocenę, pozwala czuć się człowiekiem wartościowym, kompletnym i spełnionym. Macie takie doświadczenie?

Bohater wspomnianej przeze mnie sztuki teatralnej pt. „Do Damaszku" nie mógł dojść do celu, ponieważ nie doświadczył szczęścia i przyjaźni. Realizacja naszych życiowych planów, pragnień i marzeń, a zwłaszcza dotarcie do celu, jakim jest życie po śmierci, niewątpliwie jest możliwe bez przyjaźni z Bogiem. Z całą pewnością jednak z Przyjacielem jest dużo łatwiej osiągnąć to wszystko. Także dlatego, że Bóg, który jest Przyjacielem niezmiennie odnosi się do świata, a w tym świecie do każdej i do każdego z nas, z największą życzliwością, na jaką Go stać. Czyli z życzliwością i miłością nieznającą żadnych uwarunkowań i ograniczeń, bo Bóg jest Miłością. Chrześcijaństwo to religia grzeszników i malutkich, którzy pozwolili Bogu nazwać się przyjaciółmi. I rzeczywiście nimi są. I rzeczywiście nimi jesteśmy.

POD PEGAZEM

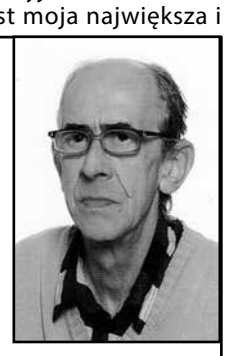

OKNA MOJEGO DOMU

Okna mojego domu
Gór pełne i błękitu.
Spojrzeniem je pogłaskaj,
Do szyb ich serce przytul.

Wieczorem dzień w nich kona,
Rankiem z powrotem się rodzi,
A im jest bardziej gorzko
Tym wracać do nich słodziej.

Sad pod oknami domu
Tak przejmująco się żali,
Jak zabłąkane jagnię
W gęstwinie leśnych malin.

Gdy wracam jeszcze za dnia,
Nad dachem, ponad drzewa,
Jak chustka w kochanej ręce,
Błękitny dym powiewa.

A kiedy późną nocą
Powracam drogą stromą,
Śmieją się światłem do mnie
Tęskniące okna domu.

Jacek Sabatowicz

o g ł o s z e n i e

DZICZYZNA

dzik w skórze - 4,95 zł/kg
bez skóry - 9,95 zł/kg
sarna w skórze - 13,95 zł/kg
bez skóry - 16,00 zł/kg
jeleń w skórze - 11,50 zł/kg
bez skóry - 13,00 zł/kg

Zamówienia dotyczące sprzedaży poszczególnych elementów po uzgodnieniu telefonicznym.
Miejsce odbioru:
Sielsko 43A, gm. Węgorzyno, pow. łobeski,
tel. 517 297 009

r e k l a m a

KOTŁY GRZEWCZE
Danuta Zarzeczna
Sklep Spożywczy
ul. Łoźnicka 4,
73-150 Łobez
Tel. 666 393 295

Praca od zaraz - ręczna obróbka surowca krewetki
2.600- 4.000 zł/mies.
Pełny etat
Typ umowy: umowa zlecenie
RESKO spółka z o. o. w Resku poszukuje osób chętnych do podjęcia pracy przy ręcznej obróbce surowca krewetki (NOWE STAWKI)
Zapewniamy darmowy dowóz z miejsca zamieszkania.
Jedynym warunkiem zatrudnienie jest aktualna książeczka zdrowia.
kontakt pod nr telefonu: 91/ 39 51 758 lub 508 123 163

p r o g n o z a p o g o d y

Dzień	Prognoza		Wiatr	Opady	Liczba godzin słonecznych	Słońce
Poniedziałek 10.05	23°C Słonecznie	13°C	17 km/h S Max 30 km/h	Zachm. 69% Deszcz: 0mm	13	↑ 05:06 ↓ 20:43 Uv 6/10
Wtorek 11.05	25°C Zachmurzenie duże	15°C	17 km/h SSE Max 24 km/h	Zachm. 76% Deszcz: 0mm	7	↑ 05:04 ↓ 20:45 Uv 5/10
Środa 12.05	23°C Przelotne opady	9°C	18 km/h SE Max 26 km/h	Zachm. 76% Deszcz: 15,5mm	6	↑ 05:02 ↓ 20:46 Uv 5/10
Czwartek 13.05	20°C Przelotne opady	9°C	11 km/h E Max 17 km/h	Zachm. 95% Deszcz: 3,9mm	3	↑ 05:00 ↓ 20:48 Uv 3/10
Piątek 14.05	17°C Przelotne opady	8°C	13 km/h W Max 32 km/h	Zachm. 97% Deszcz: 2,5mm	2	↑ 04:59 ↓ 20:50 Uv 3/10
Sobota 15.05	16°C Przejściowe zachmurzenie	7°C	17 km/h W Max 37 km/h	Zachm. 60% Deszcz: 0mm	7	↑ 04:57 ↓ 20:52 Uv 6/10
Niedziela 16.05	15°C Przejściowe zachmurzenie	6°C	11 km/h SW Max 37 km/h	Zachm. 90% Deszcz: 0,7mm	5	↑ 04:55 ↓ 20:53 Uv 6/10
Poniedziałek 17.05	15°C Deszcz	8°C	7 km/h SE Max 56 km/h	Zachm. 100% Deszcz: 26,6mm	2	↑ 04:54 ↓ 20:55 Uv 2/10

źródło: internet - interia.pl

eprasa.pl 9424876e7d

POŻAR PRZY ULICY GDAŃSKIEJ

(RESKO) Kilkanaście minut po północy 4 maja cztery zastępy straży pożarnej należące do jednostek OSP Resko i JRG Łobez zostały wezwane do pożaru zabudowań gospodarczych. W pomieszczeniach tych składowano drewno opałowe. Pożar zauważyła przypadkowa osoba i zaalarmowała właścicieli terenu oraz służby ratownicze. Akcja zakończyła się po godzinie drugiej. Dzięki szybkiej akcji strażaków i spostrzegawczości mieszkańca Reska udało się ograniczyć większym stratom, które mogłyby nastąpić wskutek pożaru. *(info: OSP Resko)*

POŻAR SŁOMY

(POGORZELICA, GM. RADOWO MAŁE) W poniedziałek 26 kwietnia dyżurny KP PSP w Łobzie został poinformowany o pożarze słomy w Pogorzelicy. Na miejsce zadysponowano zastęp druhów z OSP Radowo Małe.

(sc, foto: OSP Radowo Małe)

Auto po dwóch dniach zostało odnalezione w kompleksie leśnym przy drodze Stara Dobrzyca – Iglice

UKRADLI BMW ZA 80 TYSIĘCY

(STARA DOBRZYCA, GMINA RESKO) W poniedziałek 26 kwietnia łobescy policjanci zostali powiadomieni, że z jednej z posesji położonych na terenie Starej Dobrzycy w nocy z 25 na 26 kwietnia zginął samochód osobowy marki BMW. Poszkodowany mieszkaniec powiatu gryfickiego wycenił samochód na kwotę 80 tysięcy złotych. Policjanci przystąpili do poszukiwań skradzionego pojazdu. Auto odnalazło się dwa dni później w kompleksie leśnym położonym przy drodze Stara Dobrzyca – Iglice. *(sc)*

r e k l a m a

Firma Koschem w Starym Węgorzynku zatrudni na stanowisko:

Zastępca kierownika magazynu.
Wymagania:
- wykształcenie średnie
- doświadczenie mile widziane,
- podstawy j.niemieckiego

Asystent/ka działu handlowego.
Wymagania:
- wykształcenie średnie lub wyższe
- znajomość języka angielskiego na poziomie komunikatywnym,
- bardzo dobra znajomość pakietu MS Office;

Szczegóły ofert na stronie www.koschem.pl w zakładce praca i pod nr.tel. 91 577 25 14. CV kierować praca@koschem.pl

KOMENDA POWIATOWA POLICJI W ŁOBZIE OGŁASZA NABÓR NA STANOWISKO

starszego inspektora ds. bhp – 0,25 etatu – pracownika Policji (normatyw)

Zatrudniony nowy pracownik otrzymałby wynagrodzenie na następujących warunkach finansowych:
- według XII kategorii:
1) wynagrodzenie zasadnicze – 620 zł/m-nie
2) premia regulaminowa – 14,56% + dodatek za wysługę lat

Miejsce wykonywania pracy: ul. Wojska Polskiego 2, 73-150 Łobez

DOKUMENTY
Życiorys/CV i list motywacyjny

Miejsce składania dokumentów:
Komenda Powiatowa Policji w Łobzie
ul. Woj. Polskiego 2,
(sekretariat Komendanta p. 102)

r e k l a m a

KOMPUTEROWE WSPARCIE MAŁYCH I ŚREDNICH FIRM
- utrzymanie infrastruktury IT
- sieci komputerowe
- rozwiązania programowe
- strony www

Tel. 730 929 875

PPHU "ELAS" SKŁAD OPAŁU
CENY PROMOCJNE
• WĘGIEL, KOKS, MIAŁ
• EKOGROSZEK
• BRYKIET, PELET
TRANSPORT
NOWOGARD
UL. BOH. WARSZAWY 34
TEL. 91 39 20 821
KOM. 512 335 114

Firma sprzątająca zatrudni osoby do sprzątania magazynu – Łobez. Tel. 601 808 947

Prywatna Branżowa Szkoła I stopnia

REKRUTACJA NA ROK SZKOLNY 2020/2021

| Fryzjer | Stolarz | Krawiec | Sprzedawca | Murarz-Tynkarz |
| Ogrodnik | Kucharz | Piekarz | Cukiernik | Elektryk |
| Mechanik pojazdów samochodowych |
| Monter zabudowy i robót wykończeniowych w budownictwie |

Wypełnione dokumenty wyślij na adres mailowy:
rekrutacja-pbs@wp.pl

NAUKA W SZKOLE JEST BEZPŁATNA!
Cykl kształcenia: 3 lata
Dla uczniów spoza powiatu istnieje możliwość bezpłatnego zakwaterowania i wyżywienia

ul. Armii Krajowej 25 • 73-150 Łobez
tel. 91 39 73 190 • www.lobez-edukacja.pl

Sprzedam działki rekreacyjne nad jeziorem Klępsko w Klępnicy, do sprzedaży mam pięć działek i drogę dojazdową (numery działek:137, 138, 139, 141, 142, 143) każda z działek o obszarze średnio 350 mkw., działki położone są około 30-80m od linii brzegowej jeziora. Cena 30 zł/mkw. Tel. 604 831 123

Unieważniamy kredyty frankowe (CHF)
Odzyskujemy nadpłacony kapitał
Darmowa analiza umowy kredytowej
Zadzwoń:
503 617 739, 519 831 493

eprasa.pl 9424876e7d

Była telewizja, były wywiady i jeden dzień funkcjonowania punktu szczepień

PRZERWA W SZCZEPIENIACH

(ŁOBEZ) W środę 5 maja o godzinie 11:30 ruszyły szczepienia na Covid-19 w punkcie drive-thru w Łobzie. Akcja rozpoczęła medialna kampania zorganizowana przez m.in. telewizję. W mediach i internecie pojawiali się samorządowcy, którzy zapewniali jak wszystko ładnie i pięknie działa. Już następnego dnia w naszej redakcji rozdzwoniły się telefony, że „życie w punkcie szczepień zamarło". Sprawdziliśmy – faktycznie wszystko było pozamykane, nikogo nie zastaliśmy. Zgłębiliśmy temat. Okazało się, że tak szumnie zachwalany, reklamowany itp. punkt nie cieszy się dużym zainteresowaniem o którym przed kamerami zapewniali samorządowcy. Jak wynika z naszych ustaleń, chętnych do szczepień było tak mało, że wszyscy zapisani w dniach 5-7 maja zostali zaszczepieni w jednym dniu. Tym sposobem dwa dni w punkcie szczepień hulał wiatr. Obserwujący z okien całą tą sytuację mieszkańcy nie mogą wyjść z podziwu. Z jednej strony w mediach samorządowcy przechwalają się, jak wszystko wspaniale idzie i jest duże zainteresowanie, z drugiej strony punkt jest zamknięty, bo nie ma chętnych na szczepienia. Z jednej strony pod halą nie można parkować, ale z drugiej strony punkt nie działa, a o możliwość parkowania przy zespole szkół pojazdów próżno szukać informacji w terenie. Tak wyliczać można bez liku – jednak reklama poszła w świat i niektórzy samorządowcy skorzystali z okazji pokazania się na wizji i ogrzania w świetle kamer. W tym miejscu przypomina nam się powiedzenie z czasów PRL – mamy świetną sieć sprzedaży tylko nie mamy towarów, a teraz mamy świetny punkt, tylko chętnych na szczepienia brak. Widać tam na górze ktoś mocno nie przemyślał tego tematu. Bo jak na razie osoby, który skorzystały ze szczepienia 5 maja mogły bez problemu być zaszczepione w normalnych punktach szczepień, bez tego całego show i generowania kosztów. Co będzie dalej zobaczymy, na razie nie wylewajmy dziecka z kąpielą…

o g ł o s z e n i e

POMÓŻ
ZEBRAĆ FUNDUSZE
NA REHABILITACJĘ
PRZEMKA KMETYKA
wpisując w druku PIT za 2020
Fundacja Osobom Niepełnosprawnym
„Słoneczko"
nr KRS: 0000186434
- Łobez, Kmetyk Przemek
subkonto: 404/K
MOŻESZ PRZEZNACZYĆ
1% PODATKU

Śladem naszej interwencji…

DZIKIE WYSYPISKA WOKÓŁ JEZIORA MOSZCZENICA

(UNIMIE, GM. ŁOBEZ) W numerze 16 „Nowego Tygodnika Łobeskiego" przedstawiliśmy informację jednego z naszych czytelników, który przysłał nam fotografię terenu wokół jeziora Moszczenica (Unimskie, „Kurniki"). Na zdjęciu widoczne było dzikie wysypisko zawierające odpady poremontowe.

W ubiegłym tygodniu sołtys Unimia Emilia Gałęba przysłała nam fotografię opisanego wcześniej terenu. Widać, że teren, na którym znajdowały się śmieci został już uprzątnięty, a cała sprawa „załatwiona".

o g ł o s z e n i e

Ferma drobiu w Redle
(Powiat Goleniów)
zatrudni pracownika.
Praca obejmuje: obsługę i kontrolę zwierząt, konserwację i obsługę urządzeń oraz prace porządkowe.
Dla zamiejscowych możliwość zakwaterowania. Tel. 511 731 352

Szukam pracownika na stanowisko monter – serwisant maszyn rolniczych. Mile widziane doświadczenie w zawodzie serwisanta.
Kontakt email:
biuro@smela-maszynyrolnicze.pl
lub telefon 605 470 310

o g ł o s z e n i e

USŁUGI BUDOWLANE PIT-BUD
Piotr Kudliński
- docieplenia
- murowanie
- prace glazurnicze
- usługi elektryczne
- klimatyzacje
- kompleksowe wykończenia budynków
Tel. 609 309 048

PRACA
w Niemczech
dla kobiet
i mężczyzn
stała lub
sezonowa
premie do 200 euro
KRAZ: 7765
727 001 702
www.remax-praca.pl

Agro-BusinessTrade SP. Z O.O.
POSZUKUJE
KIEROWCÓW KAT. C+E
WYMAGANIA:
- aktualne prawo jazdy kategorii C+E
- świadectwo kwalifikacji zawodowej
- aktualne orzeczenie psychologiczne
- cyfrowa karty kierowcy
OFERUJEMY:
- atrakcyjne wynagrodzenie wypłacane w terminie
- nowoczesne auta marki DAF, MERCEDES, MAN.
- praca w systemie tygodniowym
- ubezpieczenie grupowe
TELEFON: +48 603 129 069 • +48 785 900 833
Jedności Narodowej 23A • 72-130 Maszewo
e-mai : biuro@agro-business.pl

Agro-BusinessTrade SP. Z O.O.
ZATRUDNI
Specjalista ds. logistyki / Spedytor / Logistyk
Opis stanowiska :
Osoba zatrudniona na tym stanowisku będzie odpowiedzialna za kompleksową organizację pracy taboru transportowego.
Zakres obowiązków :
• planowanie i organizowanie transportu oraz prowadzenie związanej z nim dokumentacji
• monitoring i nadzór nad realizowanymi zleceniami
• rozwój bazy klientów i przewoźników
Oczekiwania :
• wykształcenie kierunkowe, preferowane wyższe (atutem będzie wykształcenie związane z transportem, logistyką etc.),
• doświadczenie w transporcie krajowym i/lub międzynarodowym,
• znajomość języka niemieckiego umożliwiająca swobodną komunikację, będzie dodatkowym atutem,
• komunikatywność i zdolności interpersonalne,
• odporność na stres, odpowiedzialność za powierzone i wykonywane zadania,
• bardzo dobra znajomość pakietu MS Office (szczególnie Excel),
• Prawo jazdy kat. B.
Oferujemy :
• pracę w stabilnej i dynamicznie rozwijającej się firmie,
• atrakcyjne wynagrodzenie,
Rodzaj pracy: Pełny etat
TELEFON: +48 603 129 069 • +48 785 900 833
Jedności Narodowej 23A • 72-130 Maszewo
e-mai : biuro@agro-business.pl

eprasa.pl 9424876e7d

4 maja w Dzień Świętego Floriana – patrona strażaków, obchodzony jest Międzynarodowy Dzień Strażaka

MIĘDZYNARODOWY DZIEŃ STRAŻAKA

(RADOWO MAŁE) Z okazji Międzynarodowego Dnia Strażaka, Wójt Gminy Mariusz Sira, Przewodniczący Rady Gminy Grzegorz Woźniak oraz Wiceprzewodnicząca Rady Gminy Wioleta Kozłowska wzięli udział w uroczystych obchodach, zorganizowanych przez strażaków Ochotniczej Straży Pożarnej w Radowie Małym. W tym dniu zaplanowano m. in. mszę świętą w intencji strażaków oraz ich rodzin w kościele p.w. Matki Bożej Szkaplerznej w Radowie Małym, odprawioną przez ks. proboszcza kan. Grzegorza Kalamarza, Kapelana Powiatowego OSP i PSP w Łobzie. Przed urzędem gminy odbył się apel poprowadzony przez dowódcę uroczystości druha Andrzeja Śniadałę. W uroczystości udział wzięli: Krzysztof Paluch, Dyrektor Zarządu Oddziału Wojewódzkiego Związku OSP RP w Szczecinie, Eugeniusz Kwiatkowski, Członek Zarządu Oddziału Wojewódzkiego Związku OSP RP w Szczecinie, Jacek Dziurdź, Komendant Powiatowy Państwowej Straży Pożarnej w Łobzie, strażacy Ochotniczych Straży Pożarnych z terenu powiatu łobeskiego. Obchody Dnia Strażaka były także dodatkową okazją do wręczenia gratulacji ks. proboszczowi kan. Grzegorzowi Kalamarzowi z okazji przyznania Zachodniopomorskiego Krzyża Św. Floriana.

(info: UG Radowo Małe)

Uwaga na oszustów podszywających się pod rachmistrzów

UDAWAŁA RACHMISTRZA – UKRADŁA PIENIĄDZE

(POWIAT) W minionym tygodniu na terenie Łobza doszło do kradzieży pieniędzy nową metodą „na rachmistrza". W jednym z mieszkań przy ul. Pocztowej pojawiła się kobieta. Pod pozorem przeprowadzenia Narodowego Spisu Powszechnego Ludności i Mieszkań kobieta przekonała mieszkankę Łobza do wpuszczenia jej do mieszkania. W czasie rozmowy kobieta poprosiła o szklankę wody. Starsza mieszkanka Łobza chcąc zrobić dobry uczynek wyszła na chwilę do kuchni. W tym czasie kobieta ukradła z jej mieszkania pieniądze w kwocie 4 tysięcy złotych. O całej sprawie zostali poinformowani policjanci. Niestety po kobiecie ślad zaginął. W tej chwili trwają czynności mające na celu ustalenie sprawczyń kradzieży.

***

Urząd Miejski w Łobzie apelujemy do wszystkich mieszkańców gminy Łobez, by zachowali czujność, gdy do ich drzwi zapukają lub skontaktują się z nimi telefonicznie osoby podające się za rachmistrzów Narodowego Spisu Powszechnego Ludności i Mieszkań 2021.

Uwaga! Rachmistrzowie telefoniczni rozpoczeli pracę od 4 maja 2021 r.

Przypominamy także, że rachmistrz spisowy legitymuje się oficjalnym identyfikatorem wydanym przez Wojewódzkie Biuro Spisowe. Po rozpoczęciu przez rachmistrzów prac w terenie w przypadku Państwa wątpliwości, czy osoba, która się z Państwem kontaktuje jest rzeczywiście rachmistrzem spisowym, jej tożsamość będą mogli Państwo zweryfikować na infolinii spisowej pod numerem 22 279 99 99.

(info: UM Łobez)

foto: internet - inscenizowane

Podczas przeszukania u zatrzymanego 36-latka znaleziono około kilograma narkotyków

MIAŁ PRAWIE KILOGRAM AMFETAMINY

(GMINA DOBRA) W minionym tygodniu na terenie gminy Dobra policjanci zatrzymali 36-letniego mężczyznę. W czasie przeszukania pomieszczeń należących do 36-latka policjanci znaleźli i zabezpieczyli prawie kilogram amfetaminy, 80 gram marihuany oraz tabletki extasy. Na podstawie ustawy o przeciwdziałaniu narkomani zatrzymany mężczyzna usłyszał zarzuty. W sobotę 1 maja Sąd Rejonowy w Łobzie na wniosek prokuratury wobec zatrzymanego mężczyzny zastosował środek zapobiegawczy w postaci tymczasowego aresztu na okres 3 miesięcy. Mieszkaniec gminy Dobra już wkrótce będzie odpowiadał przed sądem za posiadanie znacznej ilości narkotyków. *(x)*

foto: internet - inscenizowane

o g ł o s z e n i e

Wójt Gminy Radowo Małe

na podstawie art. 35 ust. 1 ustawy z dnia 21 sierpnia 1997 r. o gospodarce nieruchomościami (tj. Dz.U. 2020 poz. 1990) informuje, że w siedzibie Urzędu Gminy Radowo Małe zostały wywieszone na okres 21 dni tj. 05.05.2021 r. do 17.06.2021 r., wykazy nieruchomości gminnych przeznaczonych do sprzedaży. Wykazy zostały umieszczone również na stronie BIP.

Dodatkowe informacje w sprawie sprzedaży nieruchomości można uzyskać w pokoju nr 6 Urzędu Gminy Radowo Małe lub pod numerem tel. 515 280 263.

INFORMACJA O DZIERŻAWIE I ZBYCIU NIERUCHOMOŚCI

Burmistrz Łobza zawiadamia, że na tablicach informacyjnych Urzędu Miejskiego (w siedzibie Urzędu oraz przy ul. Niepodległości), jak również na stronie internetowej www.bip.lobez.pl wywieszono:

Wykaz na oddanie w dzierżawę:

1. części nieruchomości stanowiącej część pomieszczeń budynku o łącznej powierzchni 109,00 mkw., znajdujących się na parterze budynku, obejmującej nieruchomość oznaczoną numerem geodezyjnym 396/317 o pow. 0,2113 ha, położonej w obrębie 1 miasta Łobez przy ul. Sikorskiego 6j, dla której Sąd Rejonowy w Łobzie IV Wydział Ksiąg Wieczystych prowadzi księgę wieczystą SZ1L/00013927/4, z przeznaczeniem na świadczenie usług opiekuńczych, prowadzenie biura oraz wypożyczalni sprzętu rehabilitacyjnego,
2. części nieruchomości stanowiącej część pomieszczeń budynku o łącznej powierzchni 40,44 mkw., znajdujących się na parterze budynku, obejmującej nieruchomość oznaczoną numerem geodezyjnym 396/317 o pow. 0,2113 ha, położonej w obrębie 1 miasta Łobez przy ul. Sikorskiego 6j, dla której Sąd Rejonowy w Łobzie IV Wydział Ksiąg Wieczystych prowadzi księgę wieczystą SZ1L/00013927/4, z przeznaczeniem na prowadzenie działalności związanej z diagnozą i terapią dzieci,
3. część nieruchomości stanowiącej część działki oznaczonej numerem geodezyjnym 1910/5 o powierzchni 320,00 mkw. położonej w obrębie 1 miasta Łobez przy ul. Niepodległości, dla której Sąd Rejonowy w Łobzie IV Wydział Ksiąg Wieczystych prowadzi księgę wieczystą SZ1L/00006950/2, z przeznaczeniem na działalność handlowo-usługowo-gastronomiczną,
4. nieruchomość gruntowa oznaczona numerem geodezyjnym 1235/2 o powierzchni 0,4923 ha położona w obrębie 4 miasta Łobez przy ul. Odnoga Węgorzyńska, dla której Sąd Rejonowy w Łobzie IV Wydział Ksiąg Wieczystych prowadzi księgę wieczystą SZ1L/00022320/5 z przeznaczeniem na cele rolne.

Wykaz nieruchomości do zbycia:

1. nieruchomość gruntowa niezabudowana oznaczona numerem geodezyjnym 1801/16 o pow. 2,7336 ha, położona w obrębie 3 miasta Łobez przy ul. Drawskiej, dla której Sąd Rejonowy w Łobzie IV Wydział Ksiąg Wieczystych prowadzi księgę wieczystą nr SZ1L/00007328/0,
2. nieruchomość gruntowa niezabudowana oznaczona numerem geodezyjnym 1801/18 o pow. 1,1568 ha, położona w obrębie 3 miasta Łobez przy ul. Drawskiej, dla której Sąd Rejonowy w Łobzie IV Wydział Ksiąg Wieczystych prowadzi księgę wieczystą nr SZ1L/00007328/0,
3. nieruchomość gruntowa niezabudowana oznaczona numerem geodezyjnym 1801/10 o pow. 1,1202 ha, położona w obrębie 3 miasta Łobez przy ul. Drawskiej 38, dla której Sąd Rejonowy w Łobzie IV Wydział Ksiąg Wieczystych prowadzi księgę wieczystą nr SZ1L/00026408/4,
4. nieruchomość gruntowa niezabudowana oznaczona numerem geodezyjnym 1804 o pow. 6,8838 ha, położona w obrębie 3 miasta Łobez przy ul. Drawskiej, dla której Sąd Rejonowy w Łobzie IV Wydział Ksiąg Wieczystych prowadzi księgę wieczystą nr SZ1L/00027775/4,
5. nieruchomość gruntowa niezabudowana oznaczona numerem geodezyjnym 1295/6 o pow. 0,3464 ha, położona w obrębie 4 miasta Łobez przy ul. Waryńskiego, dla której Sąd Rejonowy w Łobzie IV Wydział Ksiąg Wieczystych prowadzi księgę wieczystą nr SZ1L/00026797/7.

Szczegółowe informacje można uzyskać w Urzędzie Miejskim w Łobzie w pokoju nr 10 i 11 lub telefonicznie 91 39 761 71, 73.

reklama w gazecie, tel./fax: 91 39 70 990, kom. 607 721 607, e-mail: nowytygodniklobeski@wp.pl

eprasa.pl 9424876e7d

ROZWÓD A POWRÓT DO NAZWISKA NOSZONEGO PRZED ZAWARCIEM MAŁŻEŃSTWA

**Adwokat
Małgorzata Lipert
Kancelaria Adwokacka
w Łobzie,
ul. Kościuszki 9
kancelaria@
adwokat-lipert.pl**

Przepisy Kodeksu Rodzinnego i Opiekuńczego stwarzają możliwość małżonkowi, który na skutek zawarcia związku małżeńskiego zmienił swoje dotychczasowe nazwisko – powrotu po orzeczeniu rozwodu – do nazwiska noszonego przez niego przed zawarciem małżeństwa.

Co jednak istotne, powyższe uprawnienie ma charakter ściśle osobisty. Oznacza to, że nie istnieją środki przymuszenia rozwiedzionego małżonka do jego realizacji, decydująca jest natomiast wyłącznie wola osoby, która zawierając małżeństwo, zmieniła swoje dotychczasowe nazwisko. Także były małżonek nie może domagać się odebrania swojej byłej żonie lub mężowi prawa do nazwiska nabytego przez małżeństwo.

Nieważna jest przyczyna chęci powrotu do zmienionego nazwiska – istotny pozostaje termin realizacji. Oświadczenie o powrocie do nazwiska nie podlega bowiem kontroli z punktu widzenia motywów. Jedyną „kontrolną" przesłanką jest zachowanie zawitego terminu 3 miesięcy od chwili uprawomocnienia się orzeczenia o rozwodzie. W przypadku niedochowania tego terminu zawitego, uprawnienie przewidziane w Kodeksie Rodzinnym i Opiekuńczym wygasa, zaś zmiana nazwiska może nastąpić już tylko w trybie administracyjnym na podstawie ustawy o zmianie imienia i nazwiska.

Przed kim należy złożyć oświadczenie? Oświadczenie małżonka rozwiedzionego o powrocie do nazwiska, które nosił przed zawarciem małżeństwa, można złożyć przed wybranym kierownikiem urzędu stanu cywilnego albo konsulem. Nie ma możliwości złożenia oświadczenia przed innym organem. Zmiany nazwiska nie może również dokonać sąd w wyroku rozwodowym.

Przyjęcie oświadczenia przez kierownika urzędu stanu cywilnego albo konsula o powrocie do nazwiska noszonego przed zawarciem małżeństwa dokumentuje się w formie protokołu, który podpisują rozwiedziony małżonek oraz kierownik urzędu stanu cywilnego albo konsul. Kierownik urzędu stanu cywilnego, który przyjął oświadczenie o powrocie do nazwiska noszonego przed zawarciem małżeństwa, przesyła protokół kierownikowi urzędu stanu cywilnego właściwemu do sporządzenia aktu małżeństwa w terminie jednego dnia roboczego od dnia sporządzenia tego protokołu, w celu dołączenia do aktu małżeństwa wzmianki dodatkowej o nazwisku rozwiedzionego małżonka. Także konsul, który przyjął oświadczenie o powrocie do nazwiska noszonego przed zawarciem małżeństwa, przesyła niezwłocznie protokół kierownikowi urzędu stanu cywilnego właściwemu do sporządzenia aktu małżeństwa w celu dołączenia do aktu małżeństwa wzmianki dodatkowej o nazwisku rozwiedzionego małżonka. Kiedy już ta wzmianka dodatkowa zostanie naniesiona, odpis skrócony tego aktu będzie zawierał aktualne nazwisko.

Warto także pamiętać, że powrót do nazwiska noszonego przed zawarciem małżeństwa – nie jest możliwy w przypadku orzeczenia separacji.

DZIEŃ FLAGI RZECZYPOSPOLITEJ

(DOBRA) Uczniowie Szkoły Podstawowej w Dobrej pamiętali o Święcie Flagi. – „Moja flaga powiewa na cztery świata strony, nasz polski sztandar biało-czerwony – czytamy w serwisie szkoły. – Nic jej nie stłamsi, nikt nie pokona, niezwyciężona biało-czerwona!" 2 maja obchodzimy Dzień Flagi Rzeczypospolitej Polskiej. To święto ustanowione zostało w 2004 roku. Flaga Polski jest z nami we wszystkich ważnych chwilach. Podczas wydarzeń podniosłych i uroczystych, ale także w dniach żałoby po stracie wybitnych i odważnych Polaków, w momentach wzruszeń i radości. Uczniowie naszej szkoły dali wyraz swojemu patriotyzmowi, co możemy zobaczyć na załączonych fotografiach.

(info: SP Dobra)

SPOŁECZNA REWITALIZACJA W GMINIE RADOWO MAŁE

(RADOWO MAŁE) Na terenie gminy Radowo Małe realizowany jest projekt „Społeczna Rewitalizacja", finansowany z Regionalnego Programu Operacyjnego Województwa Zachodniopomorskiego. Projektem objęte są miejscowości wpisane do „Lokalnego Programu Rewitalizacji Gminy Radowo Małe na lata 2017-2023". W roku 2019 udzielono wsparcia dla inicjatywy mieszkańców miejscowości Siedlice pod nazwą: „Integracja mieszkańców Siedlic poprzez wspólną pracę na rzecz poprawy bezpieczeństwa infrastruktury rekreacyjnej". W ramach rewitalizacji zrealizowano również dwa działania w miejscowości Maliniec: „Pałacowa świetlica w Malińcu miejscem integracji mieszkańców" oraz „Nowe życie pałacowej świetlicy - podniesienie poziomu atrakcyjności świetlicy szansą na integrację mieszkańców Malińca". Obecnie trwa realizacja zadania: „Sportowy duch – mieszkańcy w ruch" – utworzenie boiska do piłki nożnej w Sportowym Zakątku w Radzimiu. W ramach działań zostanie zmodernizowana działka rekreacyjna znajdująca się w sąsiedztwie świetlicy wiejskiej, utworzone zostanie na niej boisko do gry w piłkę nożną. Będzie to miejsce o powierzchni ok. 200 m kw., gdzie wymieni się nawierzchnię, wyposaży się je również w dwie metalowe bramki z siatką oraz piłkochwyt – komplet z siatką i słupami, zaś obok boiska staną dwie ławeczki dla kibiców i tablica informacyjna. Do pielęgnacji boiska zakupiona zostanie kosiarka.

Mieszkańcy wsi Radzim i okolic wspólnie wykonają prace pomocnicze przy montażu urządzeń, przygotowaniu podłoża oraz prace pielęgnacyjno-porządkowe. Po skończonej pracy przy tworzeniu miejsca rekreacji zorganizują imprezę integracyjną. Dzięki modernizacji działki utworzone zostanie miejsce integracji społecznej, częstych spotkań, a także imprez okolicznościowych poświęconych zdrowej rekreacji. Realizatorem projektu jest organizacja: Aktywa Plus Emilia Kowalska, Szczecin. Wykonawcą działań dla inicjatywy w Siedlicach był Łukasz Wójcicki, dla zadań w Malińcu, Lokalna Organizacja Turystyczna Powiatu Łobeskiego. Działania w Radzimiu realizuje firma FU KAJNET Justyna Grankowska. W realizację przedsięwzięć zaangażowani są przede wszystkim sołtys, rada sołecka, aktywni mieszkańcy, liderzy społeczni. We wszystkich działaniach mieszkańców aktywnie wspiera gmina Radowo Małe.

(info: UG Radowo Małe)

Dyrektor Łobeskiego Domu Kultury
Zaprasza na
KONCERT
z okazji Dnia Matki
Niezapomniane przeboje
Anny German, Anny Jantar
wystąpi
Katarzyna Zawada
22 maja 2021 r. godzina 18[00]
Miejsce: Scena plenerowa (Parking ŁDK)
Wstęp wolny

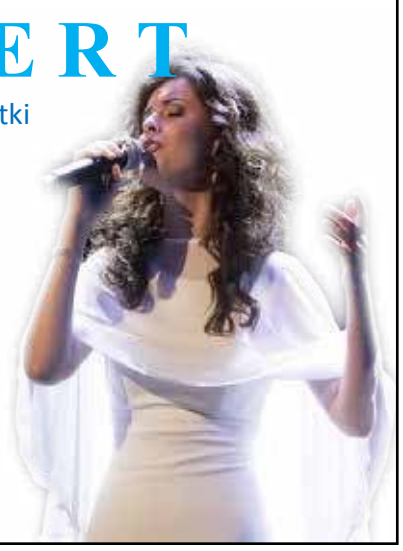

reklama w gazecie, tel./fax: 91 39 70 990, kom. 607 721 607, e-mail: nowytygodniklobeski@wp.pl

eprasa.pl 9424876e7d

OGŁOSZENIE DROBNE MOŻNA NADAĆ W REDAKCJI PRZY UL. KOŚCIUSZKI 10 W ŁOBZIE:
- wysyłając e-mail na adres: **nowytygodniklobeski@wp.pl**
- wysyłając sms z treścią ogłoszenia na numer: **607 721 607** (opłata wg. stawki operatora)
OGŁOSZENIA PRZYJMUJEMY DO KAŻDEJ NIEDZIELI DO GODZ. 20:00 - WYSŁANE PO TYM TERMINIE UKAŻĄ SIĘ W NASTĘPNYM WYDANIU.
REDAKCJA NIE PONOSI ODPOWIEDZIALNOŚCI ZA TREŚĆ OGŁOSZEŃ.
Koszt: 70 groszy/słowo; 1 zł/słowo w dziale nieruchomości, pogrubienie + 20 groszy/słowo

OFERTY PRACY PUP ŁOBEZ

■Pracownik serwisu sprzątającego. Tel. 601 808 947, aleksandra.padewska@hrprogres.com.pl
■Kierowca samochodu osobowego. Tel. 606 714 926
■Pracownik pomocniczy obsługi hotelowej. Tel. 691 125 617, jolanta.misiak@wp.pl
■Kucharz. Tel. 691 125 617, jolanta.misiak@wp.pl
■Kierownik stacji paliw. Tel. 91 24 98 321, kadry@pksgryfice.com.pl
■Pracownik ogólnobudowlany. Tel. 888 335 696
■Robotnik ogólnobudowlany. Tel. 601 779 825
■Manager Gminnej Strefy Rozwoju w Gminie. Tel. 509 361 446, rekrutacja@gminnestrefyrozwoju.org
■Mechanik maszyn i urządzeń przemysłowych. Tel. 91 39 10 752, kinga.szara@biomasapartner.pl
■Fizjoterapeuta. Tel. 505 686 338, wtz.labun@wp.pl
■Psycholog. Tel. 505 686 338, wtz.labun@wp.pl
■Sprzedawca. Tel. 91 39 52 214, m-sienkiewicz-dziuba@wp.pl
■Szef produkcji wyrobów metalowych. Tel. 91 397 40 41
■Główny technolog. Tel. 91 397 40 41
■Pracownik działu kontroli jakości. Tel. 91 577 25 14, aniazinko@koschem.pl
■Groomer, zootechnik. Tel. 661 64 30 70, 91 397 65 99
■Kucharz. Tel. 509 474 094
■Szwaczka. Tel. 602 727 887
■Wychowawca w Ośrodku Szkolenia i Wychowania w Łobzie. Tel. 91 812 79 81, zachodniopomorska@ohp.pl
■Kontroler jakości wyrobów przemysłowych. Tel. 91 39 740 41, kadry@gmklobez.pl
■Tokarz. Tel. 91 397 40 41
■Specjalista do badania zbóż. Tel. 91 39 75 450, 662 210 902, lobez@alsamer.pl
■Spawacz. Tel. 91 39 740 41
■Pracownik magazynowy. Tel. 502 186 190
■Elektryk/pomoc elektryka. Tel. 662 174 003
■Starszy inspektor ds. BHP. Miejsce składania dokumentów: KPP Łobez
■Pomocniczy robotnik budowlany (Szwecja Malmo/Goteborg). Tel. 664 468 314
■Inżynier organizacji i planowania produkcji – konstruktor. Tel. 94 367 14 71
■Operator koparko-ładowarki. Tel. 605 865 130
■Kierowca C + E. Tel. 518 616 188
■Egzaminator. Tel. 59 848 21 35
■Operator wózka widłowego. Tel. 885 973 531
■Pracownik biurowy. Tel. 885 973 531
■Kierowca samochodu dostawczego. Tel. 607 107 496

MIESZKANIA

POŚREDNICTWO KREDYTOWE – specjalność kredyty hipoteczne, pomagamy również w uzyskaniu pożyczek gotówkowych, firmowych, leasing, pozabankowych. GMK FINANCE. Tel. 662 315 470

Sprzedam mieszkanie bezczynszowe, pow. 66,48 mkw., 3 pokoje, 1 piętro, garaż, pom. gosp., działka. Tel. 696 356 255

■Kupię kawalerkę w Resku, parter lub max 1 piętro. Tel. 667 878 496
■Wynajmę dwupokojowe mieszkanie w centrum Łobza. Tel. 693 571 194
■Kupię każde mieszkanie za gotówkę, cały Łobez. Tel. 724 678 980
■Pilnie szukam 2-3 pokojowego mieszkania do wynajęcia na dłuższy okres w Łobzie. Tel. 669 116 192
■Mieszkanie 4 pokojowe w Węgorzynie, w bloku, zamienię na mniejsze z dopłatą na Łobez – Węgorzyno. Tel. 576 294 618
■Wynajmę pokój w Łobzie. Tel. 511 604 140
■Sprzedam pół domu na wsi, 4 pokoje, kuchnia, CO, oczyszczalnia przydomowa lub zamienię na 2 pokoje, kuchnię w Łobzie, może być stare budownictwo, własność. Tel. 793 636 713
■Sprzedam mieszkanie, 65 mkw. w Łobzie, centrum – ul. Niepodległości, IV piętro, trzypokojowe, bez pośredników. Tel. 604 478 868
■Do wynajęcia mieszkania w Radowie Małym. Tel. 604 997 741
■Sprzedam dom wolnostojący, Strzmiele 14, ogrzewany, 4 pokoje, kuchnia, łazienka, przedpokój, cena 205 tys. zł. Tel. 509 000 920
■Zamienię mieszkanie 3-pokojowe w Łobzie na parterze na mieszkanie 2-pokojowe. Tel. 508 197 041
■Pilne. Węgorzyno 3 pokoje, kuchnia, łazienka, dwie piwnice, garaż, ogródek, 1 piętro, bezczynszowe, zamienię na 2 pokoje w bloku, parter lub 1 piętro, w Węgorzynie lub Łobzie. Tel. 667 028 272
■Do wynajęcia mieszkanie 2 pokojowe na 1 piętrze w domu jednorodzinnym w Łobzie przy ul. Krzywoustego, umeblowane, ogrzewanie od zaraz, dostępne od zaraz. Tel. 788 775 440
■Szukam mieszkania do wynajęcia w Łobzie. Tel. 578 026 875
■Kupię każde mieszkanie za gotówkę, Łobez. Tel. 724 678 980

NIERUCHOMOŚCI

Sprzedam działkę budowlaną 2200 mkw., Gostyń Łobeski, gmina Płoty. Tel 697 151 503

■Wynajmę działkę w centrum Łobza, plac niezabudowany, ul. Browarna, pow. 295 mkw. Tel. 509 591 809
■Kupię działkę lub dom, za gotówkę. Tel. 601 976 591
■Gospodarstwo kupię za gotówkę. Tel. 792 042 014
■Sprzedaj nieruchomość za gotówkę bez pośredników, bezpiecznie i szybko. Tel. 782 694 107
■Kupię garaż w Łobzie. Tel. 782 694 107
■Sprzedam ziemię rolną, obok Reska, 2,86 ha, klasy VI. Tel. 518 758 896
■Sprzedam działkę pod zabudowę, uzbrojoną w Łobzie, Kołdrąb ul. Wojcelska, pow. 1296 mkw., cena 75 zł/mkw. Tel. 501 437 274
■Kupię działkę ogrodową w Łobzie. Tel. 511 604 140
■Do wynajęcia, tanio, pomieszczenia na działalność w Radowie Małym. Tel. 604 997 741
■Sprzedam działkę uzbrojoną w prąd w Cieszynie Łobeski, 40 ar, cena 126 tys. zł. Tel. 508 941 025
■Szukam garażu do wynajęcia na terenie Łobza. Tel. 798 532 506
■Sprzedam działki budowlane nad morzem. Tel. 724 678 980
■Wynajmę lokal w centrum miasta na działalność lub biuro. Tel. 693 633 503
■Kupię każdy garaż za gotówkę, cały Łobez. Tel. 724 678 980
■Kupię garaż przy ul. Bocznej. Tel. 504 691 020
■Sprzedam 0,30 ha ziemi w Sielsku, gm. Węgorzyno, z dostępem do drogi publicznej, cena 6.000 zł. Tel. 724 234 513
■Sprzedam 2 działki ogrodowe – połączone. Dalno II. Tel. 512 465 900

USŁUGI

Usługi remontowo-budowlane: tynki, szpachle, malowanie, glazura, terakota, zabudowy GK, elektryka, hydraulika, całe mieszkania pod klucz, solidnie – fachowo – terminowo. Tel. 668 409 962

Wykonam remonty domów oraz mieszkań: docieplania, dachy, hydraulika, elektryka, kładzenie gładzi, kafli, podłóg oraz usługi malarskie. Tel. 609 957 295

Usługi transportowe, bus max do 3,5 tony, cały kraj. Tel. 604 960 226

Wiercenie studni. Tel. 536 097 076

Usługi transportowe na terenie kraju do 3,5 tony. Tel. 507 155 482

Zwrot podatku z pracy, rodzinne, urlopowe Niemcy, Holandia, Austria, Anglia, Belgia, Norwegia. Tel. 71/385 20 18, 601 75 97 97

INNE

■Sprzedam prawie nową owijarkę do sianokiszonki. Tel. 606 627 718
■Sprzedam kózki miniaturki. Tel. 606 627 718
■Sprzedam pianino z transportem, gwarancją i strojeniem. Tel. 604 569 342
■Sprzedam pług 3 skibowy, cena 700 zł, Łobez. Tel. 669 222 984
■**Kupię rowery z okresu PRL i starsze. Tel 795 051 614**
■Sprzedam fotele jednoosobowe do spania, jasne z chowaniem pościeli. Tel. 664 883 731
■Sprzedam siano w kostkach, opryskiwacz 400 l. 12m, przyczepkę ogólnoużytkową, kamień polny, silnik elektryczny 7KW, obsypniki do ziemniaków. Tel. 606 576 417
■Sprzedam brojlery młode, po około 4 kg, gmina Resko, Łabuń Mały 2. Tel. 91 39 51 284
■Sprzedam albę komunijną dla chłopca po jednym dziecku, wzrost od 124 do 134 cm + rękawiczki, cena 80 zł. Tel. 601 585 358
■Poznam fajną dziewczynę do miłych spotkań. Tel. 663 419 716
■Sprzedam różne części do Bizona 50-tki i Bizona 40-stki. Tel. 609 864 234
■Sprzedam przecinarkę na siłę, sprawną i dużą sprężarkę na trzy tłoki. Tel. 609 864 234
■Sprzedam tuczniki ekologiczne. Tel. 606 627 718
■Sprzedam płyty warstwowe dachowe i ścienne, gat. 1 i 2,Tel. 507 893 890
■Sprzedam tokarnię uniwersalną, wiertarkę słupową uniwersalną, wiertarkę stołową, szlifierkę dwutarczową o średnicy 350 mm. Tel. 501 437 274
■**Sprzedam ule wielkopolskie, korpusowe, drewniane. Łobez. Tel. 604 773 367**
■Sprzedam kózki miniaturki. Tel. 606 627 718
■Sprzedam młode króliki Belgi do dalszej hodowli. Tel. 601 585 358
■Ziemniaki sadzeniaki i jadalne Gala sprzedam. Tel. 795 916 988
■Sprzedam siano luzem, dobrej jakości. Tel. 502 287 946
■Sprzedam pająk do siana. Wszystkie info. Tel. 502 287 945
■Skup butelek po piwie. Tel. 507 082 913
■Kupię wiertarkę stołową na 380 V lub 230 V większej mocy. Tel. 507 082 913

PRACA

Pracuj jako Opiekun/ka Osób Starszych! Oferujemy bezpieczną i legalną pracę oraz kursy niemieckiego od podstaw! Zadzwoń tel. 517 172 396 lub przyjdź do biura przy ul. Wojska Polskiego 6, Stargard i dowiedz się więcej!

Ferma Drobiu - Redło zatrudni pracowników fizyczno-gospodarczych. Bardzo dobre warunki płacowe z zamieszkaniem. Tel. 506 428 241, 511 731 352

■Zatrudnimy sprzedawcę do sklepu ogólnospożywczego w Resku. Tel. 501 751 466
■Konserwatora emeryta – rencistę zatrudnię na godziny w gospodarstwie agroturystycznym. Tel. 606 627 718
■Szukam pani do sprzątania domu z Łobza. Tylko poważne oferty. Tel. 602 443 868
■Poszukuję samodzielnego pracownika do prac związanych z elewacją budynków. Praca w Niemczech. Tel. 667 989 760
■Zatrudnię kucharkę i pomoc kuchenną. Tel. 606 627 718, 788 204 836
■Szukamy osoby do prac porządkowych w agroturystyce. Bełczna. Tel. 790 817 648
■Zatrudnimy sprzedawcę do sklepu ogólnospożywczego. Łobez. Tel. 501 751 466
■Przyjmę pomocnika montażysty mebli. Wynagane: prawo jazdy i j. ang lub niem. komunikatywny. Tel. 781 060 250
■Szukam pani do sprzątania domu w Łobza. Tel. 602 443 868

MOTORYZACJA

Kupię każdy ciągnik rolniczy – stan obojętny. Tel. 694 400 305

Kupię każdą koparkę, minikoparkę, ładowarkę, wózek widłowy. Tel. 694 229 446

Kupimy samochody do jazdy na części, nowsze i starsze, najlepsze ceny. Tel. 668 148 052

■Sprzedam oryginalne koło z alufelgą do Seata Leona z 2017 r., 225/45/R17. Resko. Tel. 665 919 272
■Kupię motorynkę albo rometa, może być do remontu. Tel. 601 585 358
■Kupię opony do Fiata 126 w dobrym stanie. Tel. 502 287 945
■Kupię skrzynię, tylny most i inne używane części do C330. Tel. 507 082 913
■Sprzedam opony ciągnikowe 18/4r/38. Tel. 695 359 355
■Sprzedam części do Golf 2, w dobrym stanie silnik i skrzynia biegów. Tel. 609 864 234
■Zamienię Ursusa 1222 na Ursusa 330 lub sprzedam. Tel. 507 893 890
■Sprzedam Opel Vectra 1.8 benzyna + gaz, rok produkcji 2006, nowy silnik, stan techniczny bardzo dobry. Cena 11000 zł do negocjacji. Tel. 501 832 458
■Sprzedam Chevrolet Nubira, 1,8 benzyna, 122 KM, 2005 r., stan b. dobry, po przeglądzie, cena 7.900 zł do uzgodnienia. Tel. 693 578 297
■Sprzedam Mercedes B 180 diesel 200, jeździ kobieta, garażowany. Tel. 505 857 612, 504 531 068
■Kupię motorynkę lub rometa, może być do remontu. Tel. 601 585 358

EMKA ELEKTROMONT
FOTOWOLTAIKA

* Instalacje Fotowoltaiczne
* Instalacje Elektryczne
* Ekologiczne Ogrzewanie Elektryczne
* Usługi Minikoparką

NOWOGARD
biuro:
ul. 3 Maja 31
(budynek produkcji okien)
tel. 532-410-445
Tel. 663-256-243
Emka Elektromont

TARTAK
• więźba strugana • więźba impregnowana
• tarcica: mokra, sucha • łaty, kontrłaty
• deska: podbitkowa, podłogowa, szalunkowa
• krokwie, kantówki • suszenie drewna • transport
POSIADAMY W SPRZEDAŻY:
oleje barwiące, wkręty, gwoździe, złącza ciesielskie
"OLSTAW" STAWNO 25
www.tartakstawno.pl
e-mail: olstaw@wp.pl
tel. 602 101 118, 660 305 285
tel./fax 91 407 31 66

NOWY tygodnik łobeski TO NIE TYLKO GAZETA -
- WYKONUJEMY TAKŻE:

✓ ULOTKI
✓ WIZYTÓWKI
✓ BANERY
✓ FOLDERY
✓ GADŻETY REKLAMOWE
✓ STRONY INTERNETOWE
✓ NADRUKI NA FOLIACH - SZYBY, SZYLDY, SAMOCHODY
✓ NAKLEJKI SAMOPRZYLEPNE
✓ EDYCJA TEKSTU
✓ KSERO
✓ KALENDARZE
✓ PLAKATY
✓ ORAZ INNE WYDAWNICTWA

WYDAJEMY:
NOWY tygodnik łobeski DZIENNIK NOWOGARDZKI DZIENNIK Powiatu Kamieńskiego DZIENNIK STARGARDZKI DNI GRYFINA Policki

eprasa.pl 9424876e7d

POWIAŁO MOCNIEJ W POWIECIE

(POWIAT) Na początku ubiegłego tygodnia pojawił się momentami silny wiatr. W efekcie mieliśmy wyjazdy strażaków w celu usunięcia powalonych drzew. Dla strażaków OSP Węgorzyno pracowity był 4 maja. I tak zaliczyli wyjazdy: o godzinie 12:50, droga Węgorzyno – Gardno, powalone na jezdnię drzewo; godzina 16:50, miejscowość Mieszewo, drzewo oparte o linię energetyczną; godzina 20:40, droga Węgorzyno – Łobez, powalone na jezdnię drzewo. We wszystkich tych działaniach brał udział zastęp OSP Węgorzyno.

(info: OSP Węgorzyno)

Materiał informacyjny

r e k l a m a

SKUP ZŁOMU
i metali kolorowy
stal 700-1000 zł/t
miedź 20-25 zł/kg
mosiądz 12-15 zł/kg
aluminium 3-5,50 zł/kg
akumulatory 2-2,50 zł/kg
ŁOBEZ, UL. MAGAZYNOWA, tel. 509 654 959

F.H-U. KOMFORT
Mirosław Misiura
Poleca:
- okna i drzwi z PCV i drewna
- okna dachowe
- okna skandynawskie
- duży wybór drzwi
- rolety materiałowe, moskitiery
- parapety wewnętrzne i zewnętrzne
- bramy garażowe
- żyrandole, lampy
- autoryzowana grupa montażowa Firmy Porta i KMT
ul. Kupiecka 16, 78-500 Drawsko Pomorskie
tel./fax 94 36 361 72
kom. 606 122 987
www.komfortokna.pl
e-mail: komfortokna@wp.pl

FOODWORKS poland
An OSI Group Company
SKUP BYDŁA
Mieszałki (zachodniopomorskie) Krotoszyn (kujawsko-pomorskie) Górka (warmińsko-mazurskie)
tel. 65 619 43 50
kontraktacja@foodworks.pl
Krótkie terminy płatności | Rzetelne wybicia | Darmowy transport bydła | System kontraktacji
Zakład produkcyjny: 56-200, Chróścina 3a

EKO-FARB
MATERIAŁY BUDOWLANE
ul. Rolna, 73-150 Łobez
tel. 91 39 766 42, 500 155 640
buduj i remontuj z nami
USŁUGI KOPARKO-ŁADOWARKĄ ORAZ HDS
tel. 606 234 524

reklama w gazecie, tel./fax: 91 39 70 990, kom. 607 721 607, e-mail: nowytygodniklobeski@wp.pl

eprasa.pl 9424876e7d

TWOJE POWOŁANIE TO SŁUŻBA DRUGIEMU CZŁOWIEKOWI?

Medycyna, ratownictwo medyczne, pożarowe, wodne? Jeśli tak – zapraszamy do LO w Drawsku Pomorskim. Posiadamy kadrę, oraz warunki do zdobywania uprawnień pomagających w późniejszej nauce podczas studiów, czy w pracy zawodowej strażaka, ratownika. Na uczniów z poza Drawska Pomorskiego czekają miejsca w internacie.

SKUP AUT GOTÓWKA OD RĘKI
• stan bez znaczenia • umowa sprzedaży •
DYSPONUJEMY WŁASNYM TRANSPORTEM
tel. 505 771 769

Burmistrz Nowogardu
zaprasza do składania ofert
na stanowisko

Pracownik do spraw rozwoju strefy ekonomicznej i działalności gospodarczej w Gminie Nowogard

Osoba zatrudniona na wyżej wymienionym stanowisku będzie odpowiedzialna za:

- Pozyskiwanie inwestorów lokujących swą działalność i tworzących miejsca pracy w utworzonej strefie ekonomicznej i całej Gminie Nowogard;
- Bieżący kontakt z instytucjami zajmującymi się rozwojem gospodarczym i wsparciem dla przedsiębiorców;
- Przygotowywaniem materiałów dla strefy ekonomicznej.

Od osoby na wyżej wymienionym stanowisku oczekujemy:

- Umiejętności dobrej organizacji pracy;
- Komunikatywności i umiejętności współpracy w zespole;
- Dyspozycyjności, sumienności, zaangażowania;

Jeśli szukasz stabilnej pracy zadzwoń tel. (91) 3926204

Dodatkowych informacji o naborze udziela Katarzyna Kotkiewicz, tel. 913926204, e-mail: kadry@nowogard.pl, pokój 201.
Wszystkich zainteresowanych zapraszamy do zapoznania się ze szczegółami ogłoszenia na stronie www.bip.nowogard.pl w zakładce „wolne stanowiska.
Dokumenty należy składać w Biurze Obsługi Interesanta do **20.05.2021 roku**, w zamkniętych, opatrzonych imieniem i nazwiskiem kopertach z dopiskiem: „Pracownik w wydziale RLFKiS".

Kosiarka automatyczna
HUSQVARNA AUTOMOWER® 305

Zwarta, mocna konstrukcja. Łatwa obsługa i konserwacja.
Idealna do mniejszych, złożonych ogrodów o pow. do 600 m²
Pokonuje wąskie przejścia i pochyłości. Maks. na chylenie powierzchni 40%. Można myć za pomocą węża ogrodowego.
W komplecie czujnik wzrostu trawy, czujnik mrozu i Automower® Connect@Home.

Wydajność robocza - 600 m² ±20%
Standardowy czas ładowania - 60 min
Poziom hałasu - 59 dB(A)

4 849,00 zł
~~5 299,00 zł~~
z VAT

Rider
HUSQVARNA R 214TC

Przeznaczony zarówno dla właścicieli ogrodów jak i rolników, wymagających wysokiej wydajności, łatwości obsługi, doskonałej zwrotności i przyjemności z jazdy. Przegubowy układ kierowniczy i umieszczone z przodu urządzenie tnące zapewnia intuicyjną obsługę, dobry dostęp do terenu koszenia i doskonały widok przestrzeni roboczej. Przekładnia hydrostatyczna sterowana pedałem, łatwy dostęp do kontrolek i automatycznego załączania noży roboczych sprawia, że koszenie staje się przyjemnością.
Cena zawiera urządzenie tnące.

Szerokość koszenia - 94 cm
Metody koszenia - BioClip®/Wyrzut tylny
Producent silnika - Briggs & Stratton
Moc znamionowa - 9.9 kW

16 999,00 zł
z VAT

RATY 20x0% (RRSO 0%)

AUTORYZOWANY DILER ORAZ SERWIS S.C. FOREST
ul. Pocztowa 22c, 73-150 Łobez, tel. 91 39 768 29

eprasa.pl 9424876e7d

Kolejna muzykująca rodzina…

JAN TADEUSZ OSIECKI – MUZYK, NAUCZYCIEL, DYRYGENT, ANIMATOR KULTURY CZ. 2

W dzisiejszym artykule ciąg dalszy wspomnień Tadeusza Osieckiego i Moniki Dutkiewicz-Osieckiej

Lata 1972-1977. Ukończone studia muzyczne i co dalej

Mówi Tadeusz Osiecki:

Wróciłem do grania. Grałem w Restauracji „Mozaika" w Resku. Prezes GS kupił instrumenty. Grałem w składzie: Mirosław Turczyński – perkusja, Waldemar Kallas – gitara basowa, Monika Dutkiewicz – wokal, Tadeusz Osiecki – organy. Na etacie pracowałem w Liceum Ogólnokształcącym w Resku i prowadziłem chór. W komitecie wojewódzkim w Szczecinie wymyślono taką imprezę pt. „Turniej Miast". Było losowanie – powiat łobeski wylosował powiat Kamień Pomorski. Polegało to na takiej zabawie, ale też trzeba było przedstawić dorobek kulturalny. Występy odbywały się w Sali Bogusława na Zamku Książąt Pomorskich w Szczecinie. Przygotowałem chór Liceum Ogólnokształcącego w Resku i zespół wokalny z Domu Kultury w Resku z solistką Moniką Dutkiewicz. Na tą okazje powstała piosenka „Rega" – słowa napisał Stanisław Wypyszewski, a ja napisałem muzykę. Piosenka musiała być nagrana w Radio Szczecin. To w zespole grali: Jerzy Nowakowski – gitara, Waldemar Kallas – gitara basowa, Tadeusz Danilczyk – perkusja, Tadeusz Osiecki – fortepian, Monika Dutkiewicz – wokal.

Lata 1977-1980 Monika Dutkiewicz, Tadeusz Osiecki. Resko – Łobez – Szczecin – Słupsk – Toruń – Opole

W 1977 r. rozpoczyna się wielka przygoda z muzyką i pierwsze sukcesy. Jednak zanim to nastąpiło trzeba było przejść krętą i wyboistą drogą przez wszystkie szczeble przeglądów – od gminnego w Resku – do koncertu „Złotej dziesiątki debiutów" w Opolu.

Tak wspominają ten okres Monika Dutkiewicz-Osiecka i Tadeusz Osiecki:

Pierwszy był Przegląd Gminny w Resku w 1977 r., potem eliminacje na Powiatowym Przeglądzie Zespołów Amatorskich w Łobzie, później wygrana na Przeglądzie Wojewódzkim w Szczecinie. Tam już trzeba było mieć własne dwie piosenki. Ja napisałem muzykę, tylko miałem problem z tekstami. Poprosiłem jedną koleżankę polonistkę z Reska, Helenę Bernacką, a drugi tekst napisałem razem z drugą moją koleżanką. W Szczecinie piosenki już musiały przejść cenzurę. Zapis nutowy i teksty wysyłane były do Warszawy. Ekspertem od tekstów był Janusz Kondratowicz, a Waldemar Parzyński był od muzyki. Kondratowicz powiedział: „Tylu macie tam literatów w Szczecinie, niech napiszą nowe teksty do piosenek, bo te się nie nadają. To będzie załatwione po linii ZMS". Rano o 7:00 dzwoni do mnie ktoś ze Szczecina i przekazuje mi wiadomość, że jest napisany nowy tekst do piosenki „Song o północy" i przedstawia go do zaakceptowania. Jedziemy z dwoma piosenkami na Przegląd Międzywojewódzki, który odbył się w Słupsku. Do eliminacji w Słupsku Monika występowała z zespołem instrumentalnym z Reska, a od eliminacji w Toruniu to już próby i koncerty odbywały się z orkiestrą pod dyrekcją Waldemara Parzyńskiego. W tym przeglądzie brał udział też zespół „Bajm". W Toruniu znowu jest Janusz Kondratowicz. Muzyka została zakwalifikowana, a Kondratowicz mnie wzywa i mówi, że ten tekst się nie nadaje, i też pytam o drugą piosenkę. Temat jest fajny, ale poprawcie jeszcze ten tekst. Ja poprawię tekst do pierwszej piosenki, a ta druga niech idzie. Ja się zwróciłem do Fatza, dyrektora Domu Kultury w Resku o pomoc w sprawie tekstu do piosenki. On się podjął i poprawił ten tekst. Piosenka zmieniła tytuł z „Kwiat tuberozy" na „Wróciłeś". W nocy dostajemy poprawiony tekst od Kondratowicza i mamy czas do rana, żeby się go Monika nauczyła. Z tego festiwalu z Torunia wytypowano złotą dziesiątkę wykonawców i Monika się w tej dziesiątce znalazła. To była przepustka od Opola, ale nie było łatwo. Była komisja dziesięcioosobowa, występy z orkiestrą i dyrygentem. Pierwszą piosenkę Monika zaśpiewała, a drugą, śpiewając, zapomniała tekstu w czasie przesłuchania konkursowego. Dyrygent zatrzymał orkiestrę. Monika przeprosiła jury i poprosiła o możliwość powtórzenia wykonania drugiej piosenki. Jury się zgodziło i już poszło. Po występie w Toruniu znów wzywa mnie Kondratowicz i mówi, że ten tekst piosenki „Song o północy" trzeba zmienić. Niech pan w radio nagra akompaniament na fortepianie, my wyślemy to do Warszawy do Włodzimierza Bukowskiego i on ten tekst poprawi. Za dwa dni jest nowy tekst. Wreszcie jest gotowa piosenka z nowym tytułem „Zostań na jesień". To już jest trzeci tytuł tej piosenki. Ta piosenka pozwoliła nam zdobyć III miejsce w Opolu. W Opolu to inne prawa rządzą. W 1978 r. najpierw odbywały się warsztaty dla debiutantów – to trwało tydzień czasu. Odbywają się próby z orkiestrą. Słyszę, że piosenka jest napisana za wysoko dla Moniki. Wspólnie z dyrygentem Edwardem Spyrką ustalamy nową tonację utworu. Ale pojawia się kolejny problem. On mówi: „Panie, a kto teraz przepisze tyle nut na całą orkiestrę. Weźmie pan na siebie taka odpowiedzialność?" Ja mówię: „Wezmę!" I w nocy wszystkie głosy

Resko, Sylwester 1963/1964, Sala taneczna przy ul. Wojska Polskiego 16 (obecnie Centrum Kultury w Resku), od lewej Bolesław Szatkowski, syn Juliana (saksofon tenorowy), Tadeusz Osiecki (trąbka).

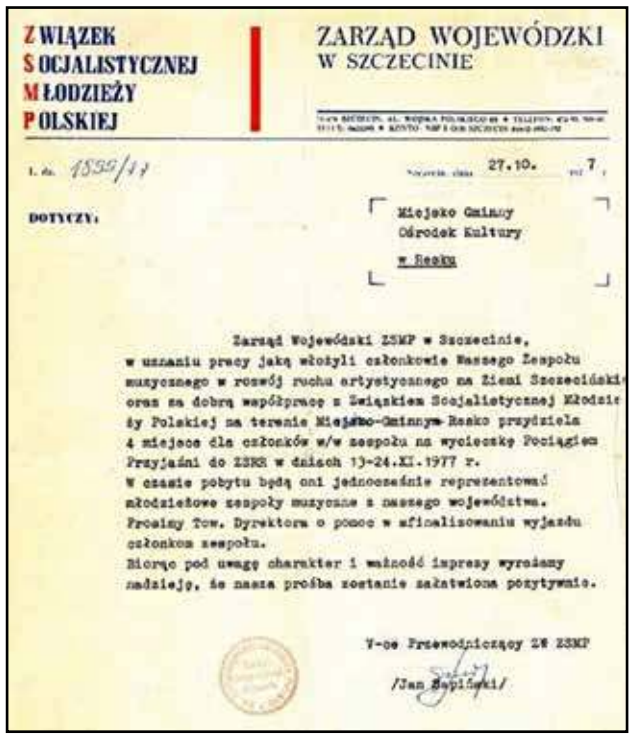

ZWIĄZEK SOCJALISTYCZNEJ MŁODZIEŻY POLSKIEJ

ZARZĄD WOJEWÓDZKI W SZCZECINIE

1. dz. 1539/77 27.10. 7

DOTYCZY:

Miejsko Gminny Ośrodek Kultury w Resku

Zarząd Wojewódzki ZSMP w Szczecinie, w uznaniu pracy jaką włożyli członkowie Waszego Zespołu muzycznego w rozwój ruchu artystycznego na Ziemi Szczecińskiej oraz za dobrą współpracę z Związkiem Socjalistycznej Młodzieży Polskiej na terenie Miejsko-Gminnym Resko przydziela 4 miejsca dla członków w/w zespołu na wycieczkę Pociągiem Przyjaźni do ZSRS w dniach 13-24.XI.1977 r.
W czasie pobytu będą oni jednocześnie reprezentować młodzieżowe zespoły muzyczne z naszego województwa.
Prosimy Tow. Dyrektora o pomoc w sfinalizowaniu wyjazdu członkom zespołu.
Biorąc pod uwagę charakter i ważność imprezy wyrażamy nadzieję, że nasza prośba zostanie załatwiona pozytywnie.

Z-ca Przewodniczący ZW ZSMP

/Jan Sapiński/

Nagroda Zarządu Wojewódzkiego Związku Socjalistycznej Młodzieży Polskiej w Szczecinie dla instruktora i muzyków Zespołu Instrumentalnego działającego przy Miejsko-Gminnym Ośrodku Kultury w Resku w postaci 4 miejsc na wycieczkę Pociągiem Przyjaźni do ZSRR w dniach 13-24 listopada 1977 r. Nagroda przyznana, ale niezrealizowana nie z winy zespołu. W miejsce zespołu z Reska pojechał zespół ze Szczecina.

Resko, lata 70-te XX wieku, Urząd Stanu Cywilnego – Tadeusz Osiecki (organy).

Łobez, pierwsza połowa lat 70-tych XX wieku, Powiatowy Dzień Działacza Kultury – od lewej Zbigniew Con, Naczelnik Powiatu Łobeskiego, Tadeusz Osiecki.

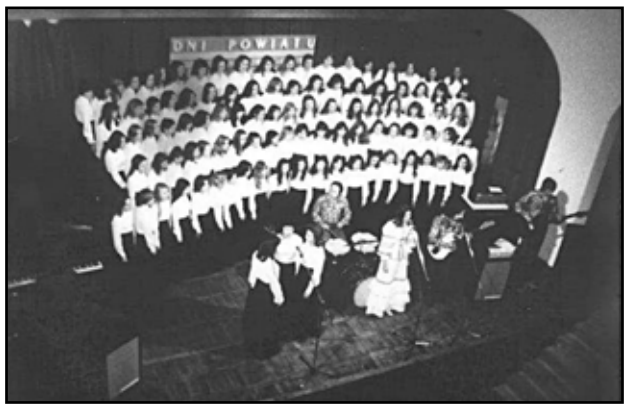

Szczecin, lata 70-te XX wieku, Zamek Książąt Pomorskich, Sala Bogusława, Dni Powiatu Łobeskiego, Chór Liceum Ogólnokształcącego w Resku, Zespół Wokalny Domu Kultury w Resku oraz Zespół instrumentalny w składzie: Mirosław Turczyński (perkusja), Monika Dutkiewicz (wokal), Waldemar Kallas (gitara), Lubomir Lewandowski (gitara basowa), Tadeusz Osiecki (fortepian, dyrygent i instruktor).

reklama w gazecie, tel./fax: 91 39 70 990, kom. 607 721 607, e-mail: nowytygodniklobeski@wp.pl

eprasa.pl 9424876e7d

Szczecin, 18 czerwca 1972 r., godz. 11:00, Sala Państwowej Filharmonii im. M. Karłowicza w Szczecinie, koncert dyplomowy Tadeusza Osieckiego w Państwowej Wyższej Szkole Muzycznej w Poznaniu, Punkt Konsultacyjny Wydziału Wychowania Muzycznego w Szczecinie. Wykonawcy koncertu: Chór Mieszany Z.Z.K. „Hejnał", kierownik artystyczny Maria Białkowska; Zespół Wokalny Studentów Punktu Konsultacyjnego, dyrektor artystyczny Krystyna Domańska-Maćkowiak; Orkiestra Symfoniczna Państowej Filharmonii w Szczecinie, dyrektor artystyczny Stefan Marczyk, przy fortepianie Zbigniew Grajnert. Dyrygent Tadeusz Jan Osiecki w programie: „Pokochałem ciebie" – J. Świder, „Pieśń żeglarzy" – T. Szeligowski, „Amor w łodzi" – G. Gastoldi.

przetransponowałem o sekundę w dół. Po zmianie tonacji piosenka bez problemów poszła. Koncert złotej dziesiątki debiutantów odbył się bez zarzutów, ale Monika nie zakwalifikowała się do koncertu galowego. Zakwalifikowano sześć osób, w tym zespół „Bajm" i chyba trzy czy cztery osoby z Katowic. A w tamtym okresie przewodniczącym radia i telewizji była osoba z Katowic. Przewodniczącym jury był Jerzy Wasowski. Wszystkich debiutantów zebrano i ogłoszono werdykt w auli Państwowej Szkoły Muzycznej II stopnia w Opolu. Jerzy Wasowski ogłasza werdykt jury, podaje nazwiska laureatów wśród których nie ma Moniki. Byliśmy bardzo zaskoczeni werdyktem. My jeszcze zostaliśmy w tym Opolu na koncertach i dopiero potem wróciliśmy do domu.

Resko, 1969 rok, boisko sportowe, impreza z okazji Dnia Dziecka, Zespól wokalno-instrumentalny „Epizody", instruktor Tadeusz Osiecki.

W maju 1979 r. dostajemy telegram z Radia i Telewizji z Warszawy, że dyrekcja Opolskiego Festiwalu w 1979 r. zaprasza Monikę Dutkiewicz o powtórne zaśpiewanie tej samej piosenki pt. „Zostań na jesień" na tegorocznym koncercie w Opolu. Pojechaliśmy znowu do Opola. Monika w konkursie zdobyła trzecią nagrodę (statuetka Karolinki). Po koncercie podchodzi do nas pani z radia i mówi, że rozpoczynamy współpracę i będziemy z państwem w kontakcie – będziemy pani proponować nowe piosenki, poszukamy dla pani nowego kompozytora. Po miesiącu przychodzi telegram, że mamy się zgłosić do nowego kompozytora po nową piosenkę. Oczywiści pojechaliśmy, spotkaliśmy się. Był to młodszy ode mnie pan. Dał nam piosenkę napisaną na następny rok do Opola. Wyznaczył nam termin nagrania tej piosenki w studio. Poćwiczyliśmy w domu, pojechaliśmy do studia. Nagraliśmy piosenkę i wyszło super. To był kwiecień 1980 r. Piosenka została zakwalifikowana do koncertu premier do Opola. My, będąc jeszcze w tym Opolu wiedzieliśmy, że będziemy mieli kontrakt do Niemiec, na który cały czas czekamy. 15 maja dostajemy informację o kontrakcie do Niemiec. Teraz, co robić? Czy jechać do Opola i ewentualnie tu liczyć na jakieś koncerty, czy wyjazd na Zachód? Zdecydowaliśmy, że wyjeżdżamy na Zachód do Niemiec.

31 maja 1980 r. Wyjazd na zachód na kontrakt do Niemiec. Ślub z Moniką

Nikt z nas nie ma samochodu, sprzęt muzyczny jest w opłakanym stanie. Pensje nasze były bardzo skromne, nie pozwalały nam na takie drogie zakupy. Dowiedzieliśmy się, że jedna osoba ze wsi koło Reska jedzie swoim samochodem do Dortmundu, a my w Dortmundzie mamy kontrakt. Pojechaliśmy do niego i rozmawiamy, czy nas zabierze. Nas było cztery osoby, on był piąty i jedziemy tym jego Fiatem 125 p. Pożyczyliśmy przyczepę od Stanisława Mielcarka i pojechaliśmy do Niemiec. Jedziemy, Michał Szram, który ważył najwięcej siedział z przodu z walizką na nogach . My w trójkę na tylnym siedzeniu, a bagaże, aparatura i instrumenty muzyczne na przyczepie. To było 31 maja 1980 r. Przyjechaliśmy do Dortmundu pod lokal. Kapela, która skończyła kontrakt, znosi instrumenty i wychodzi właściciel lokalu. Popatrzył na nasz sprzęt muzyczny i na instrumenty i mówi: Jutro idziecie do sklepu muzycznego i kupujecie nowe instrumenty i aparaturę nagłośnieniową – na tym sprzęcie co przywieźliście ze sobą nie będziecie grali w moim lokalu. Monika mówiła po niemiecku. Na drugi dzień poszliśmy do sklepu muzycznego patrzymy, a to całkiem inny świat. Wybraliśmy sobie dobre mikrofony, nowe instrumenty i nową aparaturę nagłośnieniową. Za te instrumenty zapłacił właściciel lokalu, a później nam potrącał z wypłaty. Na początku trzeba było frycowe zapłacić. Graliśmy w takich knajpach, gdzie się grało po 10, 12 godzin. Później poznając rynek niemiecki graliśmy w coraz lepszych lokalach. Założyliśmy własną firmę i sami podpisywaliśmy kontrakty. Mieliśmy już takie kontrakty, że graliśmy tyko w piątek, sobotę i niedzielę – łącznie 16 godzin pracy w tygodniu. Wyżywienie i nocleg za darmo. Każdy miał swój pokój. Mieliśmy czas, wyjeżdżaliśmy na wycieczki do Paryża, do Luksemburga, zwiedzaliśmy Francję. Ostatnie siedem lat przepracowaliśmy w kasynie na zewnątrz, w muszli koncertowej, gdzie był parkiet na zewnątrz i ludzie tańczyli. Graliśmy też na statkach wycieczkowych po Morzu Śródziemnym, Atlantyku, ale z tych rejsów musieliśmy zrezygnować, bo Monika ma chorobę morską. W 1987 r. ożeniłem się z Moniką. W Niemczech pracowaliśmy do sierpnia 2019 r. i nie wiem, czy bym dalej nie pracował, gdyby nie pandemia i koronawirus. Ostatnie akordy w Niemczech zagrałem w sierpniu 2019 r. w miejscowości kurortowej Bad Dürkheim.

Łobez, lata 70-te XX wieku, Kino Rega, Akademia z okazji rocznicy Rewolucji Październikowej, Zespół instrumentalny „Epizody" wraz z zespołem wokalnym, instruktor Tadeusz Osiecki.

Powrót do kraju. Emerytura w Resku

Tak na zakończenie chciałem powiedzieć, że całe moje życie jest związane z muzyką. W szkole podstawowej to grałem w zespole mandolinistów. W średniej szkole byłem organistą i grałem w orkiestrze dętej. Ukończyłem Wyższą Szkołę, Muzyczną kierunek wychowanie muzyczne; Studium Nauczycielskie, kierunek muzyka. Prowadziłem chóry, na których zjadłem zęby. Pracowałem w Ognisku Muzycznym, cały czas muzykowałem na akordeonie, trąbce i instrumentach klawiszowych. Później Opole, wyjazd do Niemiec. Dzisiaj dla młodych muzyków nie ma pracy, nie ma też pracy dla nauczycieli muzyki. Już w latach 80. XX wieku coraz mniej godzin było dla nauczyciela muzyki. W szkole brakowało tych godzin do pełnego etatu. Trzeba było dorabiać w Domu Kultury. Stosunek Państwa do muzyki jest nijaki. Znów mieliśmy reformę w szkolnictwie i wprowadzono taki przedmiot jak sztuka. Tylko, ile jest godzin tej sztuki znów nauczyciel musi biegać po kilku szkołach, żeby mieć etat? Dlatego jest coraz mniej nauczycieli muzyki. Ale warto studiować muzykę.

Dariusz Ledzion, zdjęcia z prywatnego archiwum Tadeusza Osieckiego.

Resko, 1968 rok, sala gimnastyczna w Liceum Ogólnokształcącego, Zespół wokalno-instrumentalny „Epizody", instruktor Tadeusz Osiecki.

Tarnowo, gm. Łobez, 30 stycznia 2015 r., sala bankietowa „Młynu nad Starą Regą", XI Powiatowa Gala „Smoki Powiatu" za 2014 rok, pierwszy rząd od lewej: Kazimierz Malicki, Tadeusz Osiecki, Adam Szatkowski.

reklama w gazecie, tel./fax: 91 39 70 990, kom. 607 721 607, e-mail: nowytygodniklobeski@wp.pl

eprasa.pl 9424876e7d

REGA ZA MOCNA

0:4 (0:0)

SPARTA Węgorzyno — **INTERMARCHE REGA Trzebiatów**

Sparta: K. Mucha, M. Masiukiewicz, G. Sylwestrzak, K. Grabowski, G. Grzywa, D. Trzeźwiński, A. Urbaniak, M. Żuchowski, T. Czubak (70' K. Panek), S. Czaplicki (70' F. Czeszewski), A. Stanisavljević. Rezerwowi: S. Rzymski.
Żółta kartka dla Sparty: M. Żuchowski.

W 32. serii gier Sparta Węgorzyno podejmowała zespół Regi Trzebiatów. Spotkanie to rozegrano w Szczecinie. Gospodarze spotkania bez straty bramki przetrwali przez pierwszą część spotkania. W drugiej grali jeszcze słabiej, mieli jeszcze mniej szczęścia i skończyło się stratą czterech bramek. W zespole gospodarzy z konieczności na pozycji bramkarza zadebiutował Kacper Grabowski, pozyskany w trybie pilnym z Odrzanki Radziszewo. 19-latek nie ustrzegł się błędów, ale też nie rozegrał najgorszego meczu życia. Mimo, iż w pierwszej odsłonie spotkania bramki nie padły, akcji podbramkowych było dość sporo. Głównie za sprawą przyjezdnych. W drugiej minucie po dośrodkowaniu zespołu gości interweniował Kacper Grabowski. W 6 i 8 minucie strzały przyjezdnych mijały światło bramki Sparty. W 10 minucie kolejny raz interweniował Kacper Grabowski. W 14 minucie Aleksandar Stanisavljević popełnia błąd nie trafiając w piłkę, z czego nie skorzystał zawodnik Regi. W 22 minucie miało miejsce kolejne zagrożenie zespołu Sparty. Tym razem strzał głową zawodnika gości przeszedł nad poprzeczką. W 23 minucie niepewnie interweniował Grabowski. Ostatecznie futbolówkę wyekspediował Tomasz Czubak. W kolejnych minutach nadal bramkę Sparty ostrzeliwali goście, ale celowniki na ten moment mieli mocno rozregulowane. W 34 minucie mieliśmy próbę zdobycia bramki po drugiej stronie. Ostatecznie piłkę głową nie najlepiej uderzył Grzesiek Grzywa. W 42 minucie nieco lepiej, ale także niecelnie uderzył Maciej Żuchowski. W 41 minucie znów goście, po dośrodkowaniu z lewej strony byli bliscy pokonania Kacpra Grabowskiego. Ostatecznie chybił zawodnik Regi, Adam Zejler. Po przerwie obraz gry był łudząco podobny. Sporo akcji gości i sporadyczne gospodarzy. W 47 i 53 minucie kolejne niecelne strzały mijały bramkę Grabowskiego. 56 minuta to strzał Klaudiusza Muchy wprost w ręce bramkarza gości. W 61 minucie padła pierwsza bramka dla Regi. Po akcji lewą stroną i zagraniu wzdłuż linii bramkowej nie zdążył z interwencją Sebastian Czaplicki, z czego skorzystał zawodnik Regi, otwierając wynik spotkania. Minutę później po strzale głową, zmierzającą pod poprzeczkę futbolówkę odbił Grabowski. W 65 minucie zrobiło się 2:0 dla przyjezdnych. Po podobnej akcji, z której padła pierwsza bramka, tym razem Adrian Rutkowski podwyższył wynik spotkania. Trzecia bramka dla gości padła po akcji i strzale z prawej strony. Stracie mógł zażegnać Aleksandar Stanisavljević, ale po raz kolejny skiksował trafiając do własnej bramki. Gol numer cztery został zdobyty w 74 minucie. Po dośrodkowaniu z rzutu rożnego, piłki z pola karnego nie byli w stanie wybić obrońcy gospodarzy. Ta trafiła do Przemysława Rodaka, który z bliska pokonał Kacpra Grabowskiego. W ostatnim kwadransie mieliśmy kolejne okazje Regi. W 75 minucie piłka po strzale zawodnika Regi trafiła w słupek. W 81 minucie niemocny strzał spokojnie chwycił Kacper Grabowski. W ostatnich minutach, dwa niecelne strzały oddali przyjezdni co oznacza, że rozmiar porażki już się nie zwiększył.

CENNE 3 PUNKTY

2:1 (1:0)

SARMATA Dobra — **STAL Szczecin**

Sarmata: C. Szkup, F. Plewiński (75' M. Płosaj), M. Kamiński (46' K. Bełtowski), K. Iwanicz (87' M. Gola), W. Guźniczak, M. Garliński, K. Sawczuk, D. Polito, A. Pawłowski, K. Orłowski, D. Niedźwiedź. Rezerwowi: D. Padziński, S. Jaszczuk, J. Jaszczuk, Ł. Olechnowicz.
Bramki dla Sarmaty: 17' Karol Orłowski, 66' K. Wis (sam.).
Żółte kartki dla Sarmaty: F. Plewiński, C. Szkup, M. Garliński, M. Płosaj.

Można śmiało powiedzieć, że u Sarmaty co mecz, to inny skład. Nie inaczej było w ostatniej kolejce, kiedy doberski klub wystąpił w znacznym osłabieniu i zagrali dublerzy. W mecz lepiej weszli w pierwszej połowie piłkarze z Dobrej i to oni pod bramce Karola Orłowskiego wyszli na prowadzenie. Od tego miejsca mecz był wyrównany z lekkim wskazaniem na Sarmatę. Niestety w 58 minucie doszło do wyrównania i wszystko zdawało zaczęło się od początku. Wtedy szczęście dopisało Sarmacie, strzał z pola i piłka odbija się od pleców zawodnika Stali – prowadzenie odzyskane. I tak już było do końca meczu. Drużyny zagrały na murawie, gdzie wcześniej przeprowadzono zabiegi pielęgnacyjne, więc do boiska nie można było mieć zastrzeżeń.

PORAŻKA Z OSTATNIĄ DRUŻYNĄ

1:0 (1:0)

DRZEWIARZ Świerczyna — **ŚWIATOWID 63 Łobez**

Światowid 63: B. Wierzchowski, P. Urbański, G. Sułkowski (65' J. Andrzejewski), J. Rajca (46' P. Noryca), M. Łakomy (80' J. Macioszek), J. Krawętek, M. Gorajski, A. Dziennik, J. Bubiłek, R. Borejszo, F. Banaś (58' J. Lenkiewicz). Rezerwowi: M. Sygnowski.
Żółta kartka dla Światowida 63: B. Wierzchowski.

Tego niedzielnego meczu Światowid 63 nie może zaliczyć do udanych. Bywają takie dni, że nic nie wychodzi, tym bardziej, że w meczu zabrakło trzech kluczowych zawodników. Drzewiarz zaczął za to wspaniale – wyrzut z autu, potem przedłużenie na polu karnym, na koniec główka i mieliśmy w 9 minucie prowadzenie dla piłkarzy ze Świerczyny. Od tej pory zaczęły się próby wyrównania rezultatu meczu. Niestety w starciach „jeden na jednego" przewagę zwykle zyskiwali piłkarze Drzewiarza. I tak było już do końca meczu…

Plamę na honorze za porażkę z ostatnią drużyną w tabeli zawodnicy z Łobza będą mogli zmazać już w najbliższą sobotę w pojedynku z sąsiadem w tabeli – Orłem Łubowo.

IV liga zachodniopomorska:

32 kolejka:
Rasel Dygowo - Mechanik Bobolice 2:2, Polski Cukier Kluczevia Stargard - Wieża Postomino 0:2, **Sparta Węgorzyno - Intermarche -Rega Trzebiatów 0:4,** Sokół Karlino - Iskierka Szczecin 1:0, Olimp Gościno - MKP Szczecinek 3:1, Orzeł Wałcz - Lech Czaplinek 2:2, Ina Goleniów - Hutnik Szczecin 0:2, Błękitni II Stargard - Polonia Płoty 6:0, Darłovia Darłowo - Leśnik Manowo 1:2, Biali Sądów - Gryf Kamień Pomorski 2:1.

1.	Vineta Wolin	27	**59**	69:20
2.	PC Kluczevia Stargard	27	**58**	71:36
3.	MKP Szczecinek	28	**49**	72:44
4.	Ina Goleniów	28	**49**	61:43
5.	Hutnik Szczecin	28	**47**	61:42
6.	Olimp Gościno	28	**43**	54:52
7.	Mechanik Bobolice	28	**40**	61:56
8.	Leśnik Manowo	27	**40**	47:50
9.	Sokół Karlino	28	**38**	46:55
10.	Intermarche-Rega Trzebiatów	27	**38**	51:58
11.	Biali Sądów	26	**37**	44:51
12.	Lech Czaplinek	27	**36**	38:36
13.	Darłovia Darłowo	28	**36**	54:43
14.	Orzeł Wałcz	28	**36**	36:50
15.	Błękitni II Stargard	27	**35**	64:53
16.	Wieża Postomino	28	**35**	53:53
17.	Gryf Kamień Pomorski	27	**34**	46:58
18.	Rasel Dygowo	27	**32**	50:56
19.	Iskierka Szczecin	28	**31**	37:55
20.	Polonia Płoty	28	**22**	38:94
21.	**Sparta Węgorzyno**	**28**	**18**	**36:84**

28 kolejka (12 maja, godz. 18:00):
Błękitni II Stargard - Gryf Kamień Pomorski, Olimp Gościno - Wieża Postomino, **Sparta Węgorzyno - Lech Czaplinek,** Ina Goleniów - Polonia Płoty, Darłovia Darłowo - Mechanik Bobolice, Intermarche-Rega Trzebiatów - Leśnik Manowo, Orzeł Wałcz - Iskierka Szczecin, Polski Cukier Kluczevia Stargard - Vineta Wolin, Hutnik Szczecin - MKP Szczecinek, Rasel Dygowo - Biali Sądów.
33 kolejka:
15.05. 11:00 Polonia Płoty - Polski Cukier Kluczevia Stargard, 15.05. 11:00 Lech Czaplinek - Błękitni II Stargard, 15.05. 11:00 Leśnik Manowo - Orzeł Wałcz, 15.05. 12:00 Hutnik Szczecin - Olimp Gościno, 15.05. 12:00 Intermarche-Rega Trzebiatów - Ina Goleniów, 15.05. 13:00 MKP Szczecinek - Darłovia Darłowo, 15.05. 14:00 Gryf Kamień Pomorski - Vineta Wolin, 15.05. 14:00 Wieża Postomino - Rasel Dygowo, 15.05. 16:00 Mechanik Bobolice - Sokół Karlino, 16.05. 12:00 Iskierka Szczecin - Biali Sądów.

Klasa Okręgowa gr. 1 gr. A RW:

2 kolejka:
Wybrzeże Rewalskie Rewal - Mewa Resko 1:0, Jeziorak Szczecin - Pomorzanin Nowogard 1:2, Prawobrzeże Świnoujście - Iskra Golczewo 5:0, Piast Chociwel - Arkonia Szczecin 1:3.

1.	Pomorzanin Nowogard	2	**47**	7:3
2.	Jeziorak Szczecin	1	**47**	1:2
3.	Iskra Golczewo	2	**43**	2:5
4.	Arkonia Szczecin	2	**38**	5:1
5.	**Mewa Resko**	**2**	**35**	**5:2**
6.	Wybrzeże Rewalskie Rewal	2	**32**	1:2
7.	Prawobrzeże Świnoujście	2	**31**	7:5
8.	Sparta Gryfice	1	**30**	0:2
9.	Piast Chociwel	2	**30**	2:8

3 kolejka:
15.05. 11:00 Arkonia Szczecin - Wybrzeże Rewalskie Rewal, 15.05. 13:00 Mewa Resko - Prawobrzeże Świnoujście, 15.05. 14:00 Sparta Gryfice - Piast Chociwel, 16.05. 16:30 Iskra Golczewo - Jeziorak Szczecin.

Klasa Okręgowa gr. 1 gr. B RW:

2 kolejka:
Tanowia Tanowo - Jantar Dziwnów 2:5, KS Fala Międzyzdroje - Wicher Brojce 7:2, Sarmata Dobra - Stal Szczecin 2:1, Orzeł Łoźnica - Mierzynianka Mierzyn 1:2.

1.	Jantar Dziwnów	2	**32**	9:5
2.	Mierzynianka Mierzyn	2	**30**	5:2
3.	**Sarmata Dobra**	**1**	**30**	**2:1**
4.	Stal Szczecin	2	**29**	3:3
5.	Dąb Dębice	1	**19**	2:1
6.	KS Fala Międzyzdroje	2	**16**	8:5
7.	Wicher Brojce	2	**16**	3:9
8.	Orzeł Łoźnica	2	**11**	4:6
9.	Tanowia Tanowo	2	**10**	3:7

3 kolejka:
15.05. 12:00 Wicher Brojce - Orzeł Łoźnica, 15.05. 13:45 Jantar Dziwnów - Sarmata Dobra, 15.05. 15:00 Dąb Dębice - KS Fala Międzyzdroje, 15.05. 17:00 Mierzynianka Mierzyn - Tanowia Tanowo.

Klasa Okręgowa gr.4 gr. B RW:

2 kolejka:
Spójnia Świdwin - Orzeł Łubowo 4:1, Wiarus Żółtnica - Ikar Krosino 2:2, Drawa Drawno - Redłovia Redło 4:3, **Drzewiarz Świerczyna - Światowid 63 Łobez 1:0.**

1.	Spójnia Świdwin	2	**28**	7:3
2.	Drawa Drawno	2	**26**	4:4
3.	Wiarus Żółtnica	2	**26**	2:2
4.	Ikar Krosino	1	**24**	2:2
5.	**Światowid 63 Łobez**	**2**	**20**	**2:4**
6.	Orzeł Łubowo	2	**17**	2:4
7.	Redłovia Redło	1	**12**	3:4
8.	Drzewiarz Świerczyna	2	**9**	1:0

3 kolejka:
15.05. 14:00 Spójnia Świdwin - Redłovia Redło, 15.05. 16:00 Wiarus Żółtnica - Drawa Drawno, **15.05. 17:00 Światowid 63 Łobez - Orzeł Łubowo,** 16.05. 16:00 Drzewiarz Świerczyna - Ikar Krosino.

A Klasa gr. 2:

21 kolejka:
Leśnik Kliniska - Błękitni Trzygłów 0:0, Radowia Radowo Małe - OKS Center MD Goleniów 0:3, Pionier Żarnowo - Sowianka Sowno 3:0, Masovia Maszewo - Znicz Wysoka Kamieńska 6:0, Zalew Stepnica - Pomorzanin Przybiernów 1:1, Jastrząb Łososnica - Hanza Goleniów 2:2.

1.	OKS Center MD Goleniów	16	**39**	47:10
2.	Masovia Maszewo	16	**38**	67:16
3.	**Jastrząb Łososnica**	**15**	**33**	**46:16**
4.	Zalew Stepnica	16	**31**	45:27
5.	Promień Mosty	15	**28**	37:23
6.	Pomorzanin Przybiernów	15	**28**	28:16
7.	Leśnik Kliniska	16	**19**	28:33
8.	**Radowia Radowo Małe**	**15**	**17**	**27:34**
9.	Błękitni Trzygłów	16	**16**	26:31
10.	Pionier Żarnowo	16	**15**	27:47
11.	Hanza Goleniów	14	**12**	29:32
12.	Sowianka Sowno	16	**10**	20:78
13.	Znicz Wysoka Kamieńska	16	**0**	13:77

17 kolejka (12 maja, godz. 18:00):
12.05. 18:00 Zalew Stepnica - Radowia Radowo Małe, 12.05. 18:00 Pionier Żarnowo - Promień Mosty, 12.05. 18:00 Masovia Maszewo - OKS Center MD Goleniów, **12.05. 18:00 Jastrząb Łososnica - Błękitni Trzygłów,** 12.05. 18:00 Hanza Goleniów - Pomorzanin Przybiernów, 12.05. 18:00 Znicz Wysoka Kamieńska - Sowianka Sowno.
22 kolejka (15 maja):
11:00 Hanza Goleniów - Masovia Maszewo, 15:30 Znicz Wysoka Kamieńska - Pionier Żarnowo, 16:00 Pomorzanin Przybiernów - Leśnik Kliniska, **16:00 Błękitni Trzygłów - Radowia Radowo Małe,** 17:00 OKS Center MD Goleniów - Promień Mosty, 18:00 Sowianka Sowno - Zalew Stepnica.

reklama w gazecie, tel./fax: 91 39 70 990, kom. 607 721 607, e-mail: nowytygodniklobeski@wp.pl

eprasa.pl 9424876e7d

PRAKTYKI ZAGRANICZNE UCZNIÓW ŁOBESKIEGO TECHNIKUM

Erasmus+

(ŁOBEZ) Zespół Szkół im. T. Kościuszki w Łobzie otrzymał dofinasowanie z programu Erasmus+ na realizację praktyk uczniowskich w akcji „Mobilność osób uczących się i kadry w ramach kształcenia zawodowego" w sekcji „Mobilność edukacyjna". Projekt pn. „Po raz pierwszy praktyki Erasmus+ dla młodych hotelarzy – nie boimy się nowego wyzwania!" będzie realizowany do końca maja 2022 roku. W ramach projektu wsparcie otrzyma 24 uczniów kształcących się w zawodzie technik hotelarstwa.

Głównym celem projektu jest umożliwienie uczniom zdobycia dodatkowych kwalifikacji i umiejętności, by zwiększyć ich szanse na ciekawą pracę w zawodzie po ukończeniu szkoły. Poszerzenie oferty technikum o wyjazdy za granicę to ciekawa alternatywa dla uczniów umożliwiająca wszechstronny rozwój, szczególnie kompetencji zawodowych i kluczowych, z naciskiem na naukę języka obcego i przełamanie bariery językowej. Realizacja programu Erasmus+ służy także rozwojowi miękkich kompetencji uczniów (pewności siebie, samodzielności, odpowiedzialności, komunikatywności, motywacji do dalszego kształcenia).

Każdy uczestnik projektu weźmie udział w zajęciach przygotowujących do wyjazdu na praktyki w Turyngii, w tym w zajęciach językowych, kulturowych, pedagogicznych i mentalnych. W ramach Erasmusa będą zapewnione: bezpłatny transport do miejsca odbywania praktyk i z powrotem, wyżywienie i zakwaterowanie w hotelu, ubezpieczenie na czas trwania mobilności, opieka nauczyciela. Uczniowie otrzymają również kieszonkowe oraz odzież ochronną. Potwierdzeniem praktyki będzie certyfikat Europass Mobilność, który opisuje zdobyte umiejętności i doświadczenie.

Mamy nadzieję, że organizowane właśnie wyjazdy do Turyngii to początek systematycznego działania szkoły w programie. 26 lutego 2021 r. Narodowa Agencja Programu Erasmus+ ogłosiła wyniki Konkursu wniosków o Akredytację w akcji 1. Mobilność uczniów i kadry w sektorze Kształcenie i Szkolenia Zawodowe. Zespół Szkół w Łobzie znalazł się wśród organizacji, które otrzymały taką akredytację. Jej przyznanie potwierdza, że wnioskodawca opracował plan wdrożenia wysokiej jakości działań w zakresie mobilności w ramach swoich starań na rzecz rozwoju. Akredytowane szkoły uzyskają uproszczony dostęp do możliwości finansowania w ramach przyszłej perspektywy programu (2021–2027).

Ponieważ ze względu na pandemię wyjazd pierwszej grupy zostanie najprawdopodobniej przesunięty z czerwca na wrzesień, rekrutacja jeszcze trwa. Dlatego zachęcam techników hotelarstwa do zapoznania się z regulaminem. Przypominam, że warunkiem uczestnictwa jest wyrażenie chęci udziału w projekcie, czyli złożenie formularza zgłoszeniowego w wersji papierowej lub elektronicznej u koordynatora. Pamiętajcie, że informacja o praktyce zagranicznej w CV wygląda świetnie i jest zachęcająca dla każdego potencjalnego pracodawcy. (Renata Schmidt, wicedyrektor Zespołu Szkół i koordynator projektu Erasmus+)

SUKCESY SPOTOWCÓW OLIMPU ŁOBEZ

(ŁOBEZ) W piątek 23 kwietnia zainaugurowano w Złocieńcu sezon lekkoatletyczny w naszym województwie. Odbyły się tego dnia Mistrzostwa Województwa Uczniowskich i Międzyszkolnych Klubów Sportowych w Lekkiej Atletyce w kategorii młodzika, juniora młodszego i juniora. W zawodach tych startowała kilkuosobowa ekipa z MKS „Olimp" Łobez. Pierwsze zawody i od razu dwa złote krążki. Natalia Urbańska wywalczyła złoty medal w biegu młodziczek (14-15 lat) na dystansie 600 m. Filip Wojsz odniósł zdecydowane zwycięstwo w biegu młodzików na dystansie 1000 m. W mistrzostwach startowali również: Aniela Gadzińska – bieg na 300 m i Jakub Grochulski – 1000 m. Gratulacje za dobry start dla zawodników. Następne zawody 8 maja w Białogardzie. *(KM)*

PRAKTYKI ZAWODOWE OGRODNIKÓW OSIW ŁOBEZ

(ŁOBEZ) W ostatnich dniach kwietnia młodzież z Ośrodka Szkolenia i Wychowania w Łobzie, ucząca się w zawodzie ogrodnika, w ramach praktyk udała się na ogrody OHP, gdzie pod bacznym okiem instruktora prężnie pracowała podlewając i plewiąc m.in. pomidory czy paprykę. Rozpoczęła również sadzenie pomidorów do gruntu w szklarniach. Cały proces uprawy warzyw rozpoczął się już w marcu, gdzie młodzież zaczynała wysiew od nasionka, poprzez pikowanie siewek, sadzenie rozsady w szklarni i tak przechodząc do kolejnych etapów, aż po zbiór plonów, który nastąpi latem. Praca w ogrodnictwie nie jest łatwa, jednak nasi uczestnicy są bardzo usatysfakcjonowani widząc efekty swojej pracy. Z dużym zaangażowaniem podchodzą do prac w ogrodzie. Dodatkowo młodzi ludzie zajęli się pielęgnacja i przycinaniem krzewów. Praktyczna nauka zawodu to nie tylko praca dla naszych uczestników, ale również wiele radości, uśmiechu i satysfakcji z wykonywanych działań.

Daria Musielewicz-Biały, Danuta Różańska

PODPISALI LIST INTENCYJNY W SPRAWIE OBWODNICY ŁOBZA

(ŁOBEZ) Marszałek województwa Olgierd Geblewicz, wicemarszałek Tomasz Sobieraj, starosta łobeski Renata Kulik i burmistrz Łobza Piotr Ćwikła podpisali w środę 5 czerwca list intencyjny w sprawie realizacji inwestycji pn. „Budowa obejścia m. Łobez – połączenie dróg wojewódzkich 147, 148 z 151". Obwodnica wyprowadzi ciężki transport poza centrum miasta, usprawni ruch lokalny i zwiększy komfort życia mieszkańców. Koszty całego przedsięwzięcia szacowane są na 20 mln zł. Dokumentacja projektowa, za 700 tys. zł z budżetu województwa, ma być gotowa w przyszłym roku.

Prawie dwa kilometry drogi i nowy most na rzece Rega odmienią komunikacyjną rzeczywistość Łobza. Setki ciężarówek nie będą każdego dnia przebijać się przez centrum miasteczka. Połączenie DW147 (kierunek Nowogard), DW 148 (Resko, Płoty), DW 151 (kierunek Świdwin oraz Węgorzyno i DK20) stanie się bezpieczniejsze i wygodniejsze. Obwodnica pozytywnie wpłynie również na bezpieczeństwo ruchu lokalnego. Kierowcy zaoszczędzą czas, mieszkańcy będą oddychać czystszym powietrzem.

- Ta inwestycja usprawni transport i pozytywnie wpłynie na środowisko. List intencyjny to pierwszy krok do realizacji, ale możemy dziś mówić również o drugim kroku. Pieniądze na projekt są zarezerwowane. Dokumentacja ma być gotowa w przyszłym roku – zapowiada marszałek Olgierd Geblewicz.

- Przez Łobez przejeżdża średnio 400 pojazdów ciężarowych na dobę. Natężenie ruchu z roku na rok się zwiększa, dlatego budowa drogowego obejścia miasta jest tak ważna – dodaje wicemarszałek Tomasz Sobieraj.

W Łobzie, w ramach podstrefy Kostrzyńsko-Słubickiej Specjalnej Strefy Ekonomicznej, od niedawna działa m.in. duże centrum logistyczno -magazynowe. Będzie ono generowało dodatkowe obciążenia sieci drogowej, więc budowa obwodnicy jest odpowiedzią na transportowe i gospodarcze wyzwania. Powstać ma około dwukilometrowy łącznik dróg wojewódzkich prowadzących do miasta. W planach jest przebudowa 650 metrów ulicy Przemysłowej i 1.300-metrowy nowy odcinek. Wykonana zostanie również nowa przeprawa przez Regę. Łączny koszt realizacji inwestycji, oszacowany przez Zachodniopomorski Zarząd Dróg Wojewódzkich, to 20 mln 250 tys. złotych. W tym 2 mln 750 tys. zł na wykup nieruchomości pod budowę, a 700 tys. zł na przygotowanie dokumentacji projektowej. Ta ostatnia pozycja jest już uwzględniona w przyszłorocznym budżecie Województwa Zachodniopomorskiego.

Podpisany w środę, w starostwie powiatowym w Łobzie, list intencyjny jest formalnym zawiązaniem współpracy samorządów – miasta, powiatu i województwa – na rzecz budowy drogowego obejścia. Dokument zapowiada koordynację działań planistycznych, wymianę informacji, partycypację w kosztach. Gmina i powiat deklarują przejęcie, po zakończeniu realizacji zadania, wskazanych przez Województwo odcinków dróg wojewódzkich w centrum Łobza.

Biuro Prasowe
Urząd Marszałkowski
Województwa
Zachodniopomorskiego

***

Komentarz

I jak to mówi klasyk – diabeł tkwi w szczegółach. Cytując komunikat Urzędu Marszałkowskiego „Podpisany w środę, w starostwie powiatowym w Łobzie, list intencyjny jest formalnym zawiązaniem współpracy samorządów – miasta, powiatu i województwa – na rzecz budowy drogowego obejścia. Dokument zapowiada koordynację działań planistycznych, wymianę informacji, partycypację w kosztach. Gmina i powiat deklarują przejęcie, po zakończeniu realizacji zadania, wskazanych przez Województwo odcinków dróg wojewódzkich w centrum Łobza.". Ile wody upłynie jeszcze w Redze do czasu ukończenia obwodnicy? Oj, na pewno dużo… Tak więc nie ma co jeszcze chłodzić szampana i szykować wstążek do przecinania…

reklama w gazecie, tel./fax: 91 39 70 990, kom. 607 721 607, e-mail: nowytygodniklobeski@wp.pl

eprasa.pl 9424876e7d

ZMARŁ PROBOSZCZ WĘGORZYŃSKIEJ PARAFII

Węgorzyno żegna swojego zmarłego proboszcza ks. Andrzeja Tychońca. Promieniował ewangeliczną radością.

We środę 5 maja w wieku 64 lat zmarł ks. Andrzej Tychoniec, proboszcz parafii pw. Najświętszej Maryi Panny w Węgorzynie.

Ks. Andrzej Tychoniec urodził się 13 stycznia 1957 r. w Nowogardzie. Święcenia kapłańskie przyjął 24 kwietnia 1982 r. z rąk biskupa Kazimierza Majdańskiego w katedrze pw. św. Jakuba w Szczecinie. Mszę św. prymicyjną odprawił 2 maja 1982 r. w kościele parafialnym pw. Wniebowzięcia Najświętszej Maryi Panny w Nowogardzie.

W ciągu lat swojej posługi kapłańskiej, pracował łącznie w siedmiu parafiach. Od maja 1982 r. do lipca 1983 r. był wikariuszem w parafii Niepokalanego Poczęcia NMP w Policach. Następnie od lipca 1983 r. do końca grudnia 1985 r. pełnił posługę wikariusza w Lipianach w parafii Wniebowzięcia NMP. Od 31 grudnia 1985 r. do 15 lipca 1988 r. pełnił posługę duszpasterską w parafii św. Józefa w Szczecinie, po czym od lipca 1988 r. do 1 sierpnia 1989 r. pracował w parafii NMP Gwiazdy Morza w Świnoujściu. 1 sierpnia 1989 r. został proboszczem parafii Wniebowzięcia NMP w Ryszewku. 24 czerwca 2002 roku objął probostwo w Zielinie w parafii Narodzenia NMP.

Jego ostatnią parafią było Węgorzyno, gdzie był proboszczem od 26 sierpnia 2017 r. do dnia swojej śmierci. Ks. Andrzej pełnił też funkcję dziekana dekanatu Łobez.

W tych dniach wspomina ks. Andrzeja wiele osób, zwłaszcza wierni z parafii, w których pełnił on posługę duszpasterską. – Wspominał będę go długo za krótki acz mocny uścisk dłoni – wyznaje Mirosław Przysiwek, wiceburmistrz Węgorzyna – Powie ktoś, nic to,… dla mnie jednak warte wiecznej pamięci. Odpoczywaj w pokoju drogi Ojcze i oręduj Tam za Węgorzynem.

Osoby, które znały księdza Andrzeja mówią, że był on kapłanem zaangażowanym w życie powierzonej sobie wspólnoty, przy czym zawsze odznaczał się promieniującą na wszystkich pogodą ducha.

Uroczystości pogrzebowe śp. ks. Andrzeja Tychońca odbyły się w sobotę 8 maja, o godz. 9. Najpierw miało miejsce czuwanie modlitewne przy trumnie zmarłego ks. Andrzeja. O godz. 10 została odprawiona Msza św. pogrzebowa, którą sprawował ks. biskup Henryk Wejman. Podczas uroczystości, oprócz członków najbliższej rodziny zmarłego, byli również przedstawiciele władz samorządowych, kapłani, poczty sztandarowe oraz parafianie. Nie zabrakło też przedstawicieli dawnych parafii, w których przed laty pracował zmarły ks. Andrzej. Oczywiście cała uroczystość przebiegała w warunkach obostrzeń epidemicznych.

W trakcie homilii podczas Mszy św. pogrzebowej, ks. biskup Henryk Wejman wyraził wdzięczność Bogu za wieloletnią kapłańską posługę ks. Andrzeja Tychońca. Ks. biskup nawiązywał do słów św. Augustyna, podkreślając, że każdy chrześcijanin powinien zdawać sobie sprawę z tego, że człowiek powoływany jest do życia, a także do konkretnych zadań, ponieważ wypływa to wprost z dobroci Boga względem nas. Natomiast poprzez posługę kapłanów Bóg udziela ludziom sakramentalnych łask – Każdy kapłan jest szafarzem danych przez Boga sakramentów, przez co staje się narzędziem przybliżającym wiernych do Stwórcy – mówił ks. biskup Henryk Wejman. – Niech nagrodą za twoje kapłańskie życie, ks. Andrzeju, będzie sam Bóg Miłosierny, którego głosiłeś wiernym. Niech promieniowanie twojej posługi będzie obecne wśród nas – podkreślał ks. biskup.

Po Mszy św. trumna z doczesnymi szczątkami śp. ks. Andrzeja Tychońca została odprowadzona w kondukcie na miejsce wiecznego spoczynku na cmentarzu w Węgorzynie.

Piotr Słomski

Zapraszam na naukę języka niemieckiego

Niemiecki dla Wszystkich Deutsch für Alle

Stunde 17 (siebzehn) Mai/Maj
Thema: ***Meine Stärken und Schwächen/Moje mocne i słabe strony.***
Wie sind die Personen?

1. Lena – Ich lerne schnell und gern, aber verliere schnell die Lust.
2. Thomas – Ich arbeite gern in einer Gruppe, aber verliere schnell die Geduld.
3. Stefanie – Ich komme gern mit Menschen in Kontakt, aber ich bin nicht gut organisiert.
4. Uwe – Ich kann gut Konflikte lösen, aber ich vergesse oft Termine.
5. Birgit – Ich habe immer viele Ideen, aber ich habe oft Angst vor neuen Situationen.

A. Sie ist **lernwillig** aber manchmal **unmotiviert**.
B. Er ist **teamfähig** und kooperativ, aber oft **ungeduldig**.
C. Sie ist **kommunikativ**, aber etwas **chaotisch.**
D. Er ist **diplomatisch**, aber oft **vergesslich**.
E. Sie ist **kreativ,** aber sehr **schüchtern.**

Stärken	Schwächen
lernwillig – lubiący się uczyć	unmotiviert – zdemotywowany
teamfähig – kubiący prace w zespole	ungeduldig – niecierpliwy
kommunikativ – komunikatywny	chaotisch – chaotyczny
diplomatisch – dyplomatyczny	vergesslich – zapominalski
kreativ – kreatywny	schüchtern – nieśmiały

Zdania ze spójnikiem „dass/że" wymagają innego szyku zdania. Po sójniku „dass" występuje podmiot, zaś orzeczenie dopiero na końcu zdania.

Lena sagt,	**dass** sie schnell und gern lernt.
P O	P……..O.

Beispiele/Przykłady

Uwe meint. Er kann gut Konflikte lösen.

Uwe meint, **dass** er gut Konflikte lösen kann.

Jeśli orzeczenie składa się z dwóch czasowników, to na końcu zdania jest czasownik, który jest odmieniony.

Übungen/Ćwiczenia

1. Uwe meint. Alle Leute haben ihre Schwächen.

1.1. Uwe meint, **dass** alle Leute ihre Schwächen haben.

2. Paula findet. Der Lehrer muss kreativ und geduldig sein.

2.2. Paula findet, **dass** der Lehrer kreativ und geduldig sein muss.

Mai, Mai und alle Blumen blühen….

Cousine Christine aus Łobez

„Błogosławiona dobroć człowieka..."

Serdecznie podziękowania władzom gminy Węgorzyno, duchowieństwu dekanatu Łobez, pocztom sztandarowym, instytucjom, organizacjom, wspólnotom, służbie liturgicznej, wiernym parafii p.w. Wniebowzięcia NMP w Węgorzynie i Wszystkim, którzy przyczynili się do przygotowania i wzięli udział w uroczystościach pogrzebowych naszego kochanego Brata, Szwagra i Wujka

Ś.P.

KSIĘDZA

ANDRZEJA TYCHOŃCA

Dziękujemy Wszystkim za poświęcony czas i trud organizacji, za obecność i modlitwę, za transmisję online z celebracji, za wsparcie i okazaną życzliwość dniach naszej żałoby.

Z wyrazami wdzięczności i szacunku Rodzina

reklama w gazecie, tel./fax: 91 39 70 990, kom. 607 721 607, e-mail: nowytygodniklobeski@wp.pl

eprasa.pl 9424876e7d

„Nowy Tygodnik Łobeski” poleca:

KAJMAKOWE BROWNIE

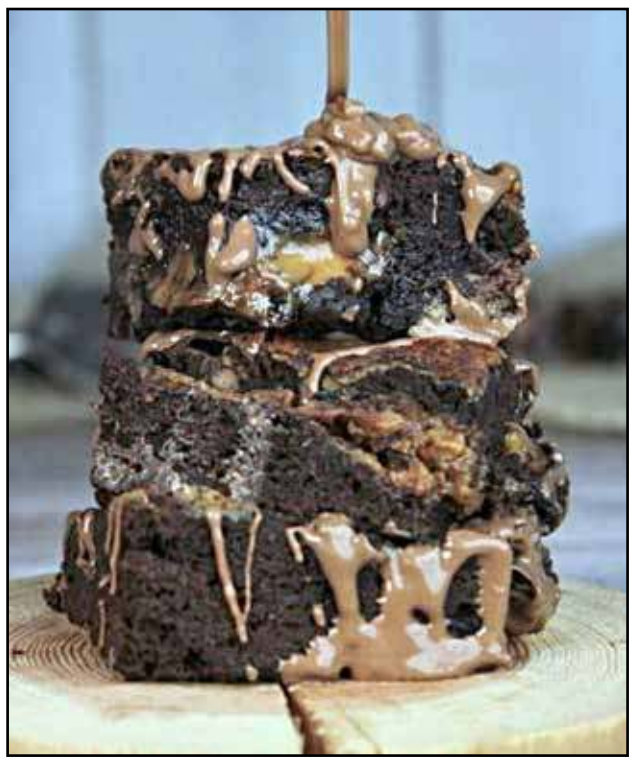

foto: internet - inscenizowane

SKŁADNIKI:
130 g masła
150 g gorzkiej czekolady
30 g czekolady mlecznej
20 g kakao bez cukru
3 jajka w temp. pokojowej
200 g cukru
1 łyżeczka pasty z wanilii
140 g mąki tortowej
1 puszka masy kajmakowej z puszki

WYKONANIE:
Masło roztopić. Do ciepłego masła dodać czekoladę i wymieszać do uzyskania jednolitej masy. Dodać kakao i wymieszać. Czekoladową mieszankę dodać do misy, wbić jajka i ubijać. Wsypać cukier i dalej ubijać przez chwilę. Dodać pastę waniliową, przesiać mąkę i wymieszać ręcznie. Masę kajmakową lekko przemieszać łyżką, aby zrobiła się lekko lejąca. Połowę masy czekoladowej przelać na blaszkę o wymiarach 15 cm x 25 cm , wylać połowę kajmaku i przemieszać nierówno. Wlać resztę ciasta i kajmaku i powtórzyć kroki. Piec w 175 stopni Celsjusza góra/dół około 35-45 minut przed wyjęciem sprawdzić patykiem, czy nie zostaje na nim surowe ciasto. Po upieczeniu wystudzić. ***SMACZNEGO!!!***

KRZYŻÓWKA Z NAGRODĄ NR 19

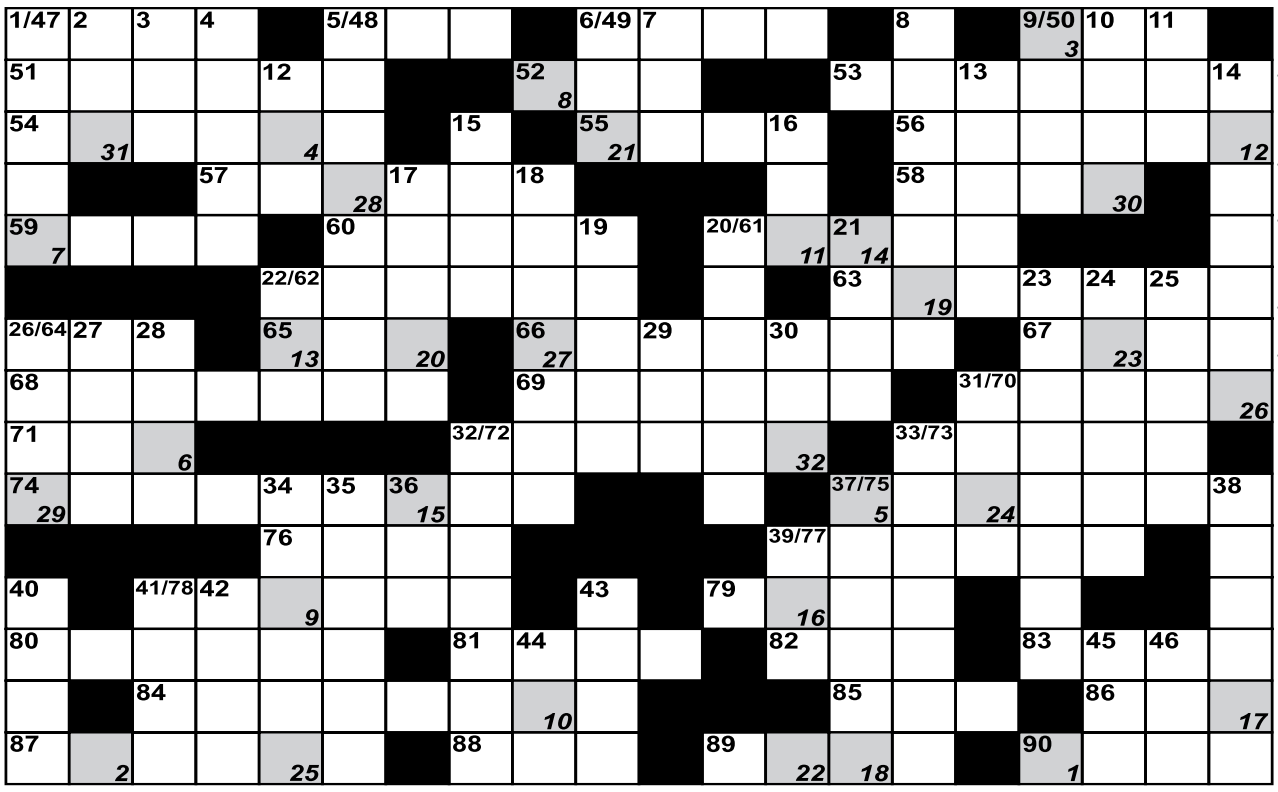

1	2	3	4	5	6	7	8	9	10	11	12	13	14	15	16	17	18	19	20	21	22	23	24	25	26	27	28	29	30	31	32

Pionowo:
1. kierat; 2. w zdaniu spójnik, w pubie trunek; 3. ojczyzna Mandeli; 4. pantofel; 5. sąsiaduje z Hondurasem; 6. tworzywo na obudowy np. telefonów; 7. samiec kozy; 8. roślina uprawiana na olej; 9. zakończenie sonaty; 10. marka nart; 11. okręg węglowy w Polsce; 12. szyfr; 13. matka Perseusza; 14. indonezyjskie miasto na wyspie Celebes; 15. solówka w operze; 16. żarcie; 17. wydzielony obszar wodny; 18. mimowolne skurcze mięśni; 19. Arvo (ur.1932), fin. działacz komunistyczny; 20. rządy strachu i przemocy; 21. tłusty śledź holenderski; 22. miasto w Nigerii; 23. mąż Marcyny z komedii Moliera „Lekarz mimo woli”; 24. stukot kopyt; 25. włókno z manili; 26. stolica Samoa Zachodniej; 27. miasto i port nad Renem; 28. deszcz lub śnieg; 29. największa jednostka chronologiczna w dziejach Ziemi; 30. część seta w tenisie; 31. waluta Bangladeszu (anagram: akta); 32. pośpieszny list; 33. dziesięć przykazań; 34. potocznie rozruchy uliczne; 35. ręczny karabin maszynowy; 36. mityczny cesarz Chin; 37. pisarz ros.(ur.1908); 38. miasto nad Tagiem; 39. „g” z bemolem; 40. wiedeński taniec; 41. zgrane towarzystwo; 42. grzyb jadalny; 43. ścienna wyprawa; 44. ogród ze zwierzętami; 45. rumuński dżip; 46. jodowana.

Poziomo:
47. Twain, autor „Przygód Hucka”; 48. dużo w nim drzew owocowych; 49. syn boga Pana (Fauna) i Symety; 50. kończy sonatę; 51. nowe srebro; 52. gatunek sardyny; 53. statek wodny z płatami nośnymi; 54. miasto we Włoszech; 55. stop na dzwony; 56. porcja surowca do przerobu; 57. imię marszałka Polski Rydza-Śmigłego; 58. biblijny syn Judy; 59. zalewa choleryka; 60. imię Kurosawy; 61. grupa komediantów; 62. cecha śmiałka; 63. miasto w Szwajcarii, stolica półkantonu Bazylea; 64. szwedzka nazwa miasta Turku; 65. „Lemoniadowy ...”, film; 66. uczulenie; 67. niewyparzona u krzykacza; 68. prażona kukurydza; 69. czarny dzień na nowojorskiej giełdzie; 70. mięso na surowo; 71. nad nią Goleniów; 72. nadzorował prace polowe; 73. Wincenty, polski historyk; 74. 30 listopada; 75. jednostka administracyjna w kościele katolickim; 76. dopływ Kury; 77. autko wyścigowe; 78. służy do ucieczki; 79. pierwsze najczęściej; 80. miasto w Turcji; 81. metropolia nad Tybrem; 82. waluta Peru; 83. jedwabne nici do haftu; 84. gad, zmienia barwę; 85. do makaronu boloński; 86. grupa etniczna, plemię; 87. gatunek pawiana; 88. wyciśnięty z owoców; 89. przeraźliwy pisk; 90. utwór dla jednego artysty.

Krzyżówki nr 17 – „BEZBRONNYCH NĘKA SEN O SZPADZIE”.
Prawidłowe rozwiązania nadesłali: Lidia Michno, Ryszard Gardziński, Krystyna Przybyłek, Lidia Postlep, Bolesław Korżak (Łobez), Mariola Hyża (Świdwin), Andrzej Jagiełka (Sielsko), Ryszard Puziarski (Węgorzyno), Zygmunt Kulig (Szczecin)
Nagrodę – miesięczną prenumeratę „Nowego Tygodnika Łobeskiego” wygrał pan Ryszard Puziarski z Węgorzyna. Nagroda do odbioru w redakcji.
Gratulacje! – „nowy tygodnik łobeski” – PISZEMY DLA WAS!
***

KRZYŻÓWKA NA SMS!!!
Rozwiązania należy nadsyłać sms’em do każdego następnego czwartku od publikacji do godz. 15:00 wg następującego schematu: Rozwiązanie krzyżówki nr (numer krzyżówki): (treść hasła). Nadawca: (imię, nazwisko, adres wraz z kodem pocztowym). Sms’y należy wysyłać pod numer: 607 721 607. Opłata za wysłanie sms-a wg. taryfy operatora.

PODPOWIEDŹ: ACIS, AMASYA, APIA, ERKAEM, GES, LIESTAL.

INFORMATOR POWIATOWY

TELEFONY ALARMOWE

Policja	997, 112, 91 5615 511 – dyż.
Straż miejska	91 397 61 58
Pogotowie ratunkowe	999
Straż pożarna	998
Pogotowie gazowe	992
Pogotowie energetyczne	991
Pogotowie energetyczne - Łobez	91 39 744 88
Pogotowie energetyczne - Gryfice	91 38 478 12
Pogotowie ciepłowni	993, 91 397 33 97
Pogotowie wodno-kanalizacyjne (PWiK)	994, 91 397 47 85
Powiatowa Stacja Sanitarno-Epidemiologiczna	91 397 45 42
Powiatowy Inspektorat Weterynarii	91 39 74 743
Powiatowy Inspektor Nadzoru Budowlanego	91 39 761 28

SŁUŻBA ZDROWIA

Szpitale:

Drawsko Pomorskie	94 363 03 41
Gryfice	91 384 20 61
Resko	91 395 13 00

Przychodnie:

Łobez, ZOZ „Medyk”, ul. Orzeszkowej 5	91 397 64 00
Łobez, NZOZ „Medicor”, ul. Kwiatowa 12	91 397 38 95, 510 593 483
Łobez, NZOZ „Przych. Rodzinna”, ul. Niepodległości 66	- 91 397 55 60, 604 500 996
Łobez, NZOZ „Intermed”, ul. Sikorskiego 6	91 852 42 91
Dobra, ul. Mieszczańska 1a	91 391 4125
Radowo M., NZOZ „Ośrodek Zdrowia”, Radowo Małe 17	- 91 397 22 20, 604 140 536
Resko, NZOZ „Intermed”, ul. Jedn. Narodowej 8	91 852 42 92
Resko, NZOZ Ośrodek Zdrowia, ul. Boh. Monte Cassino 10	- 91 395 15 65, 91 395 11 14
Węgorzyno, Balticmed Przychodnia Lekarska, ul. Runowska 22	- 91 397 15 45, 608 521 878

Opieka nocna i świąteczna:

Łobez, Sikorskiego 6 (wejście od ul. Wojska Polskiego)	91 39 116 92

Opieka stomatologiczna:

Dobra, NFZ, NZOZ Mardent, Armii Krajowej 62	604 793 056
Łobez, NFZ, B. Danowska-Krawczak, Spokojna 6	606 823 373
Łobez, NFZ, B. Stojek, Orzeszkowej 5-5A	782 714 349
Łobez, NFZ, M. Ostapowicz, Orzeszkowej 5-5A	603 885 564
Łobez, J. Januszkiewicz, Wybickiego 5	91 397 30 20
Łobez, G. Pobłocki, Wybickiego 5	91 397 59 99
Łobez, A. Kamińska-Piórek, Pocztowa 16	691 952 384
Resko, NFZ, E. Krzykacz, Kościelna 1	91 395 19 04
Węgorzyno, NFZ, IPS L. Żurek, Grunwaldzka 27/2	511 066 456

Apteki:

Łobez, Wybickiego 5	91 397 56 68
Łobez, Bema 4	91 397 60 16
Łobez, Kościelna 5/1A	91 397 30 31
Łobez, Niepodległości 23B	691 483 083
Łobez, Niepodległości 14	91 578 59 33
Łobez, ul. Moniuszki 1	91 30 70 676
Dobra, Mieszczańska 1a	91 391 41 01
Radowo Małe, 92	91 577 79 53 (73)
Resko, Rynek 14a	91 395 11 54
Resko, Wojska Polskiego	91 395 11 99
Węgorzyno, Grunwaldzka 4	91 397 00 98

Rozkład św. i niedz. dyżurów aptek znajduje się na stronie internetowej Starostwa Powiatowego

Sklep zielarsko-medyczny, Łobez, Niepodległości 62A	506 265 368

Przedsiębiorstwa Użyteczności Publicznej:

PUK Łobez	91 39 744 65
PWiK Łobez	91 39 747 85

OŚWIATA:

Łobez

Łobeski Dom Kultury	91 397 45 71
Miejska Biblioteka Publiczna (B. Pedagogiczna)	91 397 44 08
Szkoła Podstawowa Nr 1	91 397 43 99
Szkoła Podstawowa Nr 2	91 397 43 70
Szkoła Podstawowa Nr 3	91 397 47 61
Szkoła Podstawowa w Bełcznie	91 397 81 05
ZS im. Tadeusza Kościuszki	91 397 43 49
Przedszkole Miejskie Nr 1 (Hałabała)	91 397 46 11
Szkoły Prywatne i Niepubliczny Żłobek	91 397 31 90

Dobra

Gimnazjum im. UE	91 39 14 414
Szkoła Podstawowa w Dobrej	91 39 14 410
Szkoła Podstawowa w Wojtaszycach	91 39 10 527

Radowo Małe

Zespół Szkół Publicznych	91 39 72 291, 91 39 72 460

Resko

Zespół Szkół w Resku	91 39 51 698
Szkoła Podstawowa w Resku	91 39 51 800
- filia w Łosośnicy	91 39 50 129
Szkoła Podstawowa w Starogardzie	91 39 50 023
Przedszkole Miejskie	91 39 51 128

Węgorzyno

Gimnazjum im. Orła Białego	91 39 71 808
Szkoła Podstawowa w Węgorzynie	91 39 71 418
Szkoła Podstawowa w Runowie Pomorskim	91 39 71 440
Przedszkole Miejskie im. Króla Lwa	91 39 71 494

URZĘDY

Starostwo Powiatowe w Łobzie	91 817 14 03
Urząd Miejski w Łobzie	91 397 40 01/02
Urząd Gminy w Radowie Małym	91 397 22 22
Urząd Miejski w Resku	91 395 15 03
Urząd Miejski w Dobrej	91 391 45 28
Urząd Miejski w Węgorzynie	91 397 15 63

NOWY tygodnik łobeski GAZETA POWIATOWA

„Nowy Tygodnik Łobeski” gazeta powiatowa. **REDAKCJA**: 73-150 Łobez, ul. Kościuszki 10, tel./fax (91) 39 70 990. **REDAKTOR NACZELNY:** Adam Hlib **(607 721 607)**.
REDAKCJA: Zdzisław Kryżyn **(513 220 651)**. **SKŁAD**: Adam Hlib. **WYDAWCA**: DJ Media Sp. z o.o., Łobez **NAKŁAD**: 4.000 egz.
REKLAMA: Adam Hlib tel. 607 721 607. **DRUK**: DJ Media Sp. z o.o. Łobez. **ODDANO DO DRUKU**: 10.05.2021 r., godz. 11:40.
Redakcja nie odpowiada za treść reklam i ogłoszeń. Zastrzegamy sobie prawo do adiustacji i skracania tekstów oraz ogłoszeń drobnych.

reklama w gazecie, tel./fax: 91 39 70 990, kom. 607 721 607, e-mail: nowytygodniklobeski@wp.pl

eprasa.pl 9424876e7d

Witaj Maj, Piękny Maj online

MUZYCZNA NIESPODZIANKA

(ŁOBEZ – POLSKA, BAUSKA–ŁOTWA) Z okazji 230. rocznicy uchwalenia Konstytucji 3 Maja dyrektor Łobeskiego Domu Kultury wraz z profesorem Jānisem Puriņš z Akademii Muzycznej w Rydze (Łotwa) wspólnie podjęli się przygotowania utworu muzycznego „Witaj Majowa Jutrzenko" w formie online. W projekcie udział wzięli muzycy Młodzieżowej Orkiestry Dętej Łobeskiego Domu Kultury pod batutą Dariusza Ledziona oraz Orkiestry Dętej Miasta Bauksa z Łotwy – dyrygenci Evija Dāve i Lelde Erta. Wokal Leszek Adamkowicz. W projekcie wzięli udział następujący muzycy: Aleksandra Romanowska, Annija Dzene, Dorian Bronikowski, Emilia Łowkiet, Everita Kampiņa, Evija Dāve, Hanna Siwiecka, Inga Kalniņa, Jakub Jóźwiak, Jānis Puriņš, Joanna Ali, Julia Wierudzka, Krystian Wurszt, Lelde Erta, Liene Lote Kalniņa, Marek Czesnowski, Marta Wójtowicz, Māra Lemken, Māris Buholcs, Mateusz Wiśniewski, Mirosław Wesołowski, Paulina Waszkiewicz, Pēteris Frīdvalds, Rafał Jarzyński, Stanisław Tokarski, Zuzanna Płowczyk.

Materiał muzyczny został zamieszczony na portalach społecznościowych obu miejscowości.

ABITURIENCI ZESPOŁU SZKÓŁ

(ŁOBEZ) 30 kwietnia 35 uczniów Liceum Ogólnokształcącego i 41 uczniów Technikum Zawodowego w Zespole Szkół im. T. Kościuszki w Łobzie ukończyło szkołę. Tego dnia Starosta Łobeski Renata Kulik wręczyła najlepszym uczniom Nagrody Starosty. Za wysokie wyniki w nauce (średnia od 5,56 do 5,0) zostały wyróżnione uczennice: Agnieszka Król, Kornelia Frymus, Aleksandra Krawiec, Michalina Szylińska, Paula Piwowarczyk, Wiktoria Kopaczewska, Julia Rapacz i Wiktoria Regulska. Szkołę z wyróżnieniem ukończyła również Sara Wołoszyn. Nagrodę Starosty pod nazwą „Zdobądź prawo jazdy" otrzymały trzy uczennice LO: Kornelia Frymus, Michalina Szylińska i Paula Piwowarczyk oraz cztery uczennice TZ: Aleksandra Romanowska, Laura Gural, Zuzanna Wanagiel i Nadja Łukaszek. Za reprezentowanie Zespołu Szkół w konkursach matematycznych, artystycznych, ekologicznych, w uroczystościach środowiskowych i za zaangażowanie w życie szkoły podziękowaliśmy także: Zuzannie Szymanek, Mateuszowi Wiśniewskiemu, Karolowi Żukowi, Kindze Płóciennik, Dawidowi Marchutowi, Norbertowi Żegocie, Laurze Gural, Damianowi Leszczukowi i Monice Joniec. Medale za osiągnięcia indywidualne i drużynowe powędrowały do sportowców: Sary Wołoszyn, Pauli Piwowarczyk, Jacka Soli, Martyny Zawadzkiej, Jakuba Rajcy, Norberta Żegoty, Justyny Zwierzchowskiej, Łukasza Żmudy, Michała Lenkiewicza, Marcina Gisela, Wojciecha Frankowskiego. Wszystkim abiturientom gratulujemy i trzymamy kciuki za ich sukcesy na egzaminie maturalnym.

(Dyrekcja Zespołu Szkół)

reklama w gazecie, tel./fax: 91 39 70 990, kom. 607 721 607, e-mail: nowytygodniklobeski@wp.pl

eprasa.pl 9424876e7d