Nr 05 (836)
5 lutego 2020 r., rok XXI
ISSN 1641-7038
nr indeksu 27805X
cena 3,20 zł (VAT 5%)
www.twojglos.pl

Jesteśmy na Facebooku
TWÓJ GŁOS - gazeta powiatu ryckiego

9 771641 703001 05

TWÓJ Głos

GAZETA PO[illegible]KIEGO

20 lat

Umowa na myśliwce F-35 podpisana

Polskie lotnictwo wzbogaci się o najnowocześniejsze myśliwce piątej generacji

STR. 4

WYGRAŁY 2 TYS. ZŁ

W niedzielę ogłosiliśmy wyniki I Turnieju Kół Gospodyń Wiejskich, Stowarzyszeń i Zespołów Ludowych. Na najwyższym stopniu podium stanęły gospodynie z Owni. Drugie miejsce wywalczyły panie z KGW w Ułężu. Trzecia nagroda pojechała do Leopoldowa

STR. 8-9

W NUMERZE:

DĘBLIN
Wspólnota Gruntowa Rycice podjęła decyzję w sprawie przejazdu na Krukówkę STR. 4

DĘBLIN
Prawie 2,5 tys. mieszkańców za zmianą granic miasta STR. 4

RYKI
Umowa na budowę hali podpisana. Niebawem ruszą prace STR. 6

GM. DĘBLIN
Na os. Michalinów ruszyła budowa kanalizacji. W tym roku miasto wyda ponad 6 mln zł STR. 10

GM. KŁOCZEW
Przez rok działalności do schroniska trafiło 89 psów STR. 11

GM. NOWODWÓR
Pożar wybuchł, kiedy właściciel był w domu STR. 12

GM. RYKI
Mieszkańcy zapłacą więcej za źle segregowane śmieci STR. 13

GM. STĘŻYCA
Strażacki Star trafił do Brzeźc STR. 14

GM. UŁĘŻ
Spadkobiercy chcą 6,5 mln zł za pałac. W rachubę wchodzi też dzierżawa budynku STR. 15

GM RYKI
Seniorzy bawili się na balu karnawałowym STR. 24

18-latek rozbił się jadąc motocyklem

Do śmiertelnego wypadku doszło w sobotę w Przestrzeni (gm. Nowodwór). Młody mężczyzna wjechał motocyklem w drzewa

STR. 3

Były sekretarz: Afery kiełbasianej nie było

- Podczas miejskich imprez wolontariusze dostawali jako upominki dezodoranty, długopisy czy kadzidełka - zeznał przed sądem były sekretarz Dęblina STR. 3

81-latek potrącony przez samochód

Policjanci ustalają okoliczności i przyczyny wypadku, do którego doszło na ul. Stężyckiej w ubiegły czwartek w rejonie przejścia dla pieszych STR. 3

SONDA

Czy lubi Pan/Pani pizzę?

ZYGMUNT KRZEMIŃSKI
Z DĘBLINA
Staram się unikać pizzy. Jem dużo warzyw i owoców oraz ryby i chude mięso. Preferuję zdrowe, domowe posiłki.

HALINA TWARDOWSKA
Z DĘBLINA
Najbardziej lubię pizzę prosto z pizzerii. Koniecznie musi być z pieczarkami i serem i nie może być zbyt tłusta.

HALINA MACKIEWICZ
Z DĘBLINA
Nie przepadam. To za ciężkie danie, bo ma dużo tłuszczu i żółtego sera. Jeśli już chcę ją zjeść, robie własną w domu.

Liczba tygodnia

14 450 000 zł

tyle będzie kosztowała budowa hali sportowo -widowiskowej w Rykach

» Z KALENDARZA ŚWIĄT NIETYPOWYCH

KRÓLOWA WEEKENDOWYCH SPOTKAŃ OBCHODZI SWOJE ŚWIĘTO

Bez pizzy wiele osób nie wyobraża sobie weekendu. Na portalach społecznościowych powstają grupy jej fanów, z których największa zebrała ponad 31 milionów polubień. 9 lutego przypada Międzynarodowy dzień Pizzy

Grupą wiekową, której najczęściej zdarza się jadać pizzę to osoby w wieku 15-40 lat, a ulubiony smak badanych to pizza pepperoni. - *U nas do najchętniej wybieranych należą wszystkie mięsne pizze, ich sprzedajemy najwięcej, a najmniej popularna jest u nas zdecydowanie pizza wegetariańska* - mówi Sylwia Matysiak, współwłaścicielka pizzerii w Rykach. Pizzeria jest czynna tylko w weekendy, mimo to w ciągu tych trzech wieczorów właściciele sprzedają ogromną ilość pizz. - *Nie narzekamy na brak klientów. Według mnie pizza jest najpopularniejszą potrawą weekendową. Jej popularność z roku na rok jest coraz większa* - podsumowuje.

Słowo"pizza" po raz pierwszy pojawiło się w łacińskim tekście napisanym w południowych Włoszech w 997 roku! Dzisiaj jest znane niemal na całym świecie. Mimo, iż większości z nas pochodzenie tej potrawy kojarzy się z Włochami, jej pierwowzór powstał w Grecji. Tam już w starożytności wypiekano płaskie chleby, które smarowano oliwą i doprawiano czosnkiem oraz przyprawami.

ILE KRAJÓW TYLE WERSJI

Obecnie pizza ma tysiące smaków. Placki różnią się grubością i rodzajem dodatków, które są dobierane w zależności od regionu w jakim są przygotowywane. Niemal każdy kraj preferuje własne wersje pizzy. W Australii można dostać pizzę z mięsem kangura, emu lub krokodyla, zaś w Finlandii z mięsem renifera. Niemniej ekstremalnie jest w Szkocji, gdzie ulubionymi dodatkami do placka są podroby np. owcze serce, wątroba i płuca. Dużym zaskoczeniem mogą być „szczęśliwe pizze", które są serwowane przez niektóre pizzerie Kambodży. Na placku można znaleźć wysokiej jakości marihuanę.

W Polsce dominują bardziej standardowe dodatki, jednak nie oznacza to, że pizza jest u nas mniej popularna. Z badań przeprowadzonych w 2017 roku przez Instytut Badań Pollster na grupie ponad tysiąca osób w wieku od 15 do 75 lat wynika, iż pizzę zdarza się jeść 96% badanych. Jedynie 4% nie je pizzy w ogóle.

Największa pizza na świecie została zrobiona w RPA w 1990 r. Jej średnica wynosiła aż 34,7 metra, a do jej przygotowania zużyto m.in. 3960 kg sera, 1763 kg pieczarek, 1984 kg sosu pomidorowego.
Najdroższa pizza jest serwowana przez pizzerię z Kanady, która sprzedaje kawałek po 450$. W jej skład wchodzą homary, czarne dorsze z Alaski, krewetki tygrysie i rosyjski kawior.
Najdłuższy dystans pokonany z pizzą wynosił 16949 km. W 2004 r. dostawca z Domino's Pizza dostarczył ją z Londynu do australijskiego Melbourne.
Najszybszy „pizza maker" na świecie to Włoch Bruno di Fabio, w 2 minuty i 35 sekund potrafi przygotować 14 placków
Statystycznie:
- 60 na 100 Polaków je pizzę przynajmniej raz w miesiącu;
- na całym świecie rocznie sprzedaje się ponad 5 miliardów sztuk pizzy;
- mieszkańcy Stanów Zjednoczonych każdego roku wydają na pizzę 28 miliardów dolarów.

- U nas do najchętniej wybieranych należą wszystkie pikantne pizze - mówi pani Sylwia, właścicielka pizzerii w Rykach

WAŻNE TELEFONY

ALARMOWE

Policja	81 865 02 10
Straż	81 865 69 11

POGOTOWIA

Pogotowie ratunkowe	81 501 58 88
Posterunek energetyczny	81 865 25 40
Pogotowie gazowe	992

INSTYTUCJE I URZĘDY

Urząd Miejski w Rykach	81 865 71 10
Starostwo Powiatowe	81 865 74 50
Urząd Miasta w Dęblinie	81 883 00 01
Urząd Gminy w Stężycy	81 866 30 38 81 866 30 67
Urząd Gminy w Kłoczewie	25 754 31 99 25 754 31 40
Urząd Gminy w Nowodworze	81 866 10 18
Urząd Gminy w Ułężu	81 866 70 28
PUP w Rykach	81 865 33 46
PUP Filia w Dęblinie	81 883 02 26
Urząd Skarbowy	81 865 63 82 do 85
USC w Rykach	81 865 71 85, 865 23 95
USC w Dęblinie	81 883 06 29
Sąd rejonowy w Rykach:	
wydział karny	81 865 36 37
wydział cywilny	81 865 36 39
wydział rodzinny i nieletnich	81 865 36 40
wydział ksiąg wiecz.	81 865 36 38
Prokuratura rejonowa	81 865 60 41
ZUS dzwoniąc z telefonu stacjonarnego:	801 400 987
dzwoniąc z komórki lub zagranicy:	22 560 16 00
KRUS w Rykach	81 865 33 21
ARiMR w Rykach	81 865 64 69
SANEPID Ryki	81 865 16 37
Urząd Pocztowy Ryki	81 865 27 85
Urząd Pocztowy Dęblin	81 883 00 67, 883 00 68
PGKiM Ryki	81 865 15 39
MZGK Dęblin	81 883 01 03
MGCK w Rykach	81 865 16 16
MDK w Dęblinie	81 883 07 68
MGOSiR w Rykach	81 865 68 65
WTZ w Dęblinie	81 880 16 33
SASiP w Rykach	81 865 71 80
PCPR w Rykach	81 865 47 06
OPS w Rykach	81 865 71 70
OPS w Dęblinie	81 883 25 05, 883 02 16
OR-W w Rykach	81 473 60 20

DYŻURY APTEK

3 - 9 lutego

DĘBLIN
ul. Kolejowa 20
tel. 668834677

RYKI
ul. Słowackiego 4
tel. 81 8652064

10 - 16 lutego

DĘBLIN
ul. 15 P.P. Wilków 3
tel. 81 8801233

RYKI
ul. Słowackiego 4
tel. 81 8652064

TWÓJ Głos
GAZETA POWIATU RYCKIEGO

REDAGUJE ZESPÓŁ:
Michał Gawryołek - red. naczelny, sekretarz redakcji, tel. 505 049 181, e-mail: michal@twojglos.pl
Zbigniew Jończyk - z-ca red. naczelnego, tel. 505 049 182, e-mail: jon.tg@op.pl
Tomasz Mikusek - tel. 606 694 364, e-mail: tomasz@twojglos.pl
Marlena Kuna - tel. 519 147 553, e-mail: marlena@twojglos.pl
Magdalena Grzelak - tel. 724 512 220, e-mail: magda@twojglos.pl
Tomasz Kępka - tomaszkepka@twojglos.pl.
DZIAŁ SPORTU: Adam Faluszczak - tel. 500 055 681, e-mail: awf@twojglos.pl
DZIAŁ REKLAMY: Małgorzata Gral - tel. 500 055 689, e-mail: reklama@twojglos.pl
SEKRETARIAT: Urszula Stoń (redakcja w Rykach)
WSPÓŁPRACUJĄ: mł. asp. Katarzyna Szewczuk (kronika policyjna), **kpt Jarosław Lasek** (kronika strażacka), **Mariusz Nastalski** (sport),
SKŁAD I ŁAMANIE: Marek Kurdziałek, Michał Gawryołek
WYDAWCA: Firma Wydawnicza Michał Gawryołek, ul. Szkolna 1, 08-500 Ryki
DRUK: Drukarnia AGORA w Warszawie, nakład: 5500 egz.

REDAKCJA:
RYKI: ul. Szkolna 1, 08-500 Ryki, tel. 81 86 56 155, e-mail: redakcja@twojglos.pl
O/DĘBLIN: ul. PCK 4, 08-530 Dęblin, tel. 503 993 383, e-mail: deblin@twojglos.pl

» REKLAMĘ ZAMÓWISZ:
Małgorzata Gral, tel. 500 055 689, e-mail: reklama@twojglos.pl oraz w biurze, tel. 81 86 56 155

ADRESY SKRZYNEK KONTAKTOWYCH:
RYKI: wejście do redakcji (ul. Szkolna 1); Sklep Delikatesy Centrum (ul. Słowackiego 15b)
DĘBLIN: wejście do redakcji (ul. PCK 4); kiosk na stacji PKP (ul. Dworcowa); kiosk „Andbell" (vis a vis urzędu miasta - ul. Niepodległości)
KŁOCZEW: Sklep GS Kłoczew (ul. Długa)
STĘŻYCA: „APRO" Sklep Spożywczo-Przemysłowy; Sklep Spożywczo-Przemysłowy Anna Celińska
UŁĘŻ: Sklep Spożywczo-Przemysłowy „Groszek"
NOWODWÓR: Sklep Spoż.-Przemysłowy Sz. Kałaska; Sklep Spożywczo-Przemysłowy „U Leszka"
GRABÓW SZLACHECKI: A&M Sklep Spożywczo-Przemysłowy s.c.

Redakcja zastrzega sobie prawo zmiany tytułów, skracania i redagowania nadesłanych tekstów, nie zwraca materiałów nie zamówionych, nie ponosi odpowiedzialności za treść ogłoszeń, nie publikuje listów anonimowych (autor może sobie zastrzec imię i nazwisko do wiad. red)

Jesteśmy na Facebooku
Twój Głos - gazeta powiatu ryckiego

adres strony internetowej:
www.twojglos.pl

epraasa.pl 9460143709

18-LATEK ROZBIŁ SIĘ NA MOTOCYKLU. ZGINĄŁ NA MIEJSCU

To był jeden z najtragiczniejszych weekendów na polskich drogach ostatnich lat. W wypadkach zginęło aż 33 osoby, a 250 zostało rannych. Do tragicznego zdarzenia doszło również w naszym powiecie

Na miejsce wypadku natychmiast zostały wezwane służby ratunkowe i policja. Lekarz stwierdził zgon 18-letniego Krzysztofa

Policjanci wyjaśniają okoliczności tragicznego wypadku w Przestrzeni (gm. Nowodwór). W sobotnie popołudnie 18-letniego Krzysztofa odwiedził kolega. Chodzili do I klasy szkoły branżowej w Zespole Szkół Zawodowych nr 1 w Rykach. Kolega przyjechał motocyklem. Krzysztof zapytał czy może się „przejechać". Kolega odradzał mu, ale ostatecznie zgodził się. - *Z naszych wstępnych ustaleń wynika, że 18-latek nie miał uprawnień do kierowania motocyklem* - informuje Aneta Orzepowska, prokurator rejonowy.

Nastolatek wyjechał na przejażdżkę. Kolega został na podwórku. Minęła godzina. Krzysztof nie wracał. To zaniepokoiło kolegę i domowników. Mama Krzysztofa wyjechała samochodem na poszukiwanie syna.

LEKARZ STWIERDZIŁ ZGON

Jak udało nam się ustalić, młody mężczyzna został znaleziony przez mieszkańców Przestrzeni, którzy wracali do domu. Zauważyli ślady na drodze i leżący w zagajniku motocykl. Kiedy podeszli bliżej okazało się, że kilka metrów od motocykla leży kierowca. Nie dawał oznak życia. Na miejsce wypadku natychmiast zostały wezwane służby ratunkowe i policja. Lekarz stwierdził zgon. - *Ze wstępnych ustaleń wynika, że kierujący motocyklem marki honda, 18-letni mieszkaniec powiatu ryckiego z nieustalonych przyczyn stracił panowanie nad pojazdem, zjechał na przeciwległy pas ruchu, a następnie na pobocze, po czym uderzył w drzewo w przydrożnym lesie* - mówi podinsp. Robert Wąsik z ryckiej policji.

ZAWSZE BYŁ WESOŁY I KOLEŻEŃSKI

Śledztwo prowadzi rycka prokuratura. - *Na szczegółowe informacje o okolicznościach zdarzenia musimy jeszcze poczekać. Musimy przesłuchać świadków* - zaznacza prokurator Orzepowska. Wczoraj została przeprowadzona sekcja zwłok. - *Czekamy na wyniki. Wtedy będziemy wiedzieli co było bezpośrednią przyczyną śmierci oraz czy 18-latek był trzeźwy* - dodaje szefowa ryckiej prokuratury.

Do wypadku doszło tuż przed studniówką klas maturalnych ZSZ nr 1 w Rykach. Na prośbę dyrektora szkoły uczestnicy balu minutą ciszy uczcili pamięć zmarłego tragicznie swojego młodszego kolegi.

- *Był ambitny i chętny do nauki. Z przedmiotu, którego go uczyłam miał dobre oceny* - mówi jedna z nauczycielek. - *Zawsze był wesoły, koleżeński. Trudno w to uwierzyć, że już go nie ma* - dodaje jego nauczycielka.

zj

81-latek potrącony przez samochód

DĘBLIN Policjanci ustalają okoliczności i przyczyny wypadku, do którego doszło na ul. Stężyckiej w ubiegły czwartek. Było po godzinie 17.00. - *Jak wynika z ustaleń kierujący osobowym BMW, 19-letni mieszkaniec Dęblina w rejonie oznakowanego przejścia dla pieszych potrącił 81-letniego mieszkańca Dęblina* - informuje podinsp. Robert Wąsik z ryckiej policji. Kierujący samochodem był trzeźwy. Poszkodowany z obrażeniami ciała został przewieziony do szpitala.

Policjanci wyjaśniają okoliczności tego zdarzenia oraz apelują do wszystkich uczestników ruchu drogowego o zachowanie ostrożności na drodze. - *Pamiętajmy o tym, że pora zimowa i związane z nią warunki atmosferyczne mogą powodować ograniczoną widoczność na drodze* - przestrzega podinsp. Wąsik.

Masz temat? Zadzwoń: 81 86 56 155

Były sekretarz: Afery kiełbasianej nie było

- Podczas miejskich imprez wolontariusze dostawali jako upominki dezodoranty, długopisy czy kadzidełka - zeznał przed sądem były sekretarz Dęblina

Nie milkną echa dęblińskiej afery w samorządzie z przełomu 2013 i 2014 rok. Prokuratura oskarżyła byłe urzędniczki Grażynę M. i Magdalenę T. - *Afery kiełbasianej na pewno nie było* - zapewnia były sekretarz. Tłumaczy, że w 2014 roku było dużo imprez prowadzonych przez miasto, głównie związanych z obchodami 60-lecia nadania praw miejskich. Miasto przeznaczało pieniądze na różne wydarzenia, w tym jedzenie. To potwierdza wersję byłych urzędniczek, które płaciły za zakupy publicznymi pieniędzmi. M. in. na święcie emerytów miała być karkówka, kiełbasa, pieczywo, napoje. Z zeznań wynika, że „na bogato" miasto przyjęło delegację z Danii. (Duński Czerwony Krzyż - przyp. red.) Były dania z grilla, kiełbasa, karkówka, ciasta.

Były sekretarz zeznał, że dania były przygotowywane w szkołach i przywożone na miejsce imprez lub świetlice. - *Zazwyczaj było to okazjonalnie, ale dość często* - podkreślał. Były również prowadzone imprezy dla mieszkańców miasta, które finansowano ze środków przeznaczonych na świetlice. Były sekretarz pamięta, jak kupowano kadzidełka. - *Miały wartość groszową 2-3 zł. Przekazywano je, jako upominki dla osób zaangażowanych w organizację imprez* - przypomina. Pomagali w nich również wolontariusze, którzy mieli dostawać gadżety np. dezodoranty, długopisy czy materiały piśmienne. - *Nie było sytuacji, aby burmistrz czy zastępca kwestionowali jakieś faktury* - zaznaczał były sekretarz.

Przed sądem zeznawał również rodzic dzieci, które uczęszczały na świetlicę przy ul. 1 Maja. Przekonywał, że zupy na świetlicy były dość często. - *Moje dzieci przychodziły do domu po garnuszek. Były kiełbaski na gorąco, pączki, batony. Dziecko prawie codziennie jadło tam obiad* - twierdzi.

Co innego mówi inny świadek. - *Dostawaliśmy kanapki, serki, jogurty czy bułki. Przynosiliśmy własne produkty i robiliśmy naleśniki. Może jeden raz była zupa. Pączki otrzymywaliśmy chyba ze zbiórek z marketów. Nie dostawaliśmy karkówek itp. Pamiętam, że na świetlicę był kupowany jedynie papier toaletowy i środki czystości* - zeznawał przed sądem.

Tomasz Mikusek

REKLAMA

epraasa.pl 9460143709

SZANSA DLA MIESZKAŃCÓW KRUKÓWKI

Wspólnota Gruntowa „Rycice" zwróci się do dęblińskiego samorządu o uruchomienie procedury utworzenia drogi, aby mieszkańcy Krukówki, Plebanki i Borowiny mogli korzystać z przejazdu kolejowego

Obecna droga, którą można dojechać do Krukówki prowadzi od ul. Starej przez ziemie Wspólnoty Gruntowej Rycice (niebieski kolor z prawej strony). Jerzy Jakubik, przewodniczący wspólnoty zaproponował, aby nowy szlak przebiegał po granicy z gminą Stężyca

Zarząd zaproponował wydzielenie gruntów pod drogę po granicy gminy Dęblin i Stężyca. Nowy ślad miałby przebiegać przy rowie biegnącym przez łąki. - *Nie chcemy dzielić ponad 20-hektarowej działki na pół, czyli w taki sposób, jak obecnie przebiega droga wewnętrzna. To może niekorzystnie wpłynąć na potencjalnych inwestorów* - przekonuje Jerzy Jakubik, przewodniczący wspólnoty.

Większość udziałowców nie przyjęła jednak tego argumentu. Uznali, że nie ma sensu finansować zupełnie nowej drogi w miejscu, gdzie teraz rośnie trawa i krzaki. Zarządzono głosowanie. 14 osób opowiedziało się za utworzeniem drogi publicznej w miejscu obecnie istniejącej. 3 były za wytyczeniem nowego szlaku.

Wspólnota Gruntowa spełniła pierwszy z warunków postawionych przez PKP, aby kolej pozostawiła przejazd w użytkowaniu. Teraz zarząd powinien wystąpić do Urzędu Miasta w Dęblinie o uruchomienie procedury wydzielenia działki pod drogę publiczną.

TRZY LATA NIEPEWNOŚCI

Krukówka, Plebanka i Borowina należą do gminy Stężyca, ale przejazd znajduje się w granicach administracyjnych Dęblina. To najkrótsza droga łącząca miasto Orląt z tymi wioskami. Kolejna to stara „carska" droga przez las lub przez Brzeziny. Alternatywą dla mieszkańców byłaby dzierżawa i utrzymanie przejazdu przez jeden z samorządów. Nikt się jednak do tego nie kwapi. Burmistrz Beata Siedlecka tłumaczyła, że nie widzi powodów, aby miasto płaciło za mieszkańców innej gminy. Wójt gminy Stężyca Zbigniew Chlaściak zapewnia, że gdyby przejazd leżał w granicach administracyjnych Stężycy, to gmina wzięłaby na siebie ciężar jego utrzymania.

Problem pojawił się w pierwszej połowie 2017 roku. PKP poinformowało o planach likwidacji przejazdu w związku z modernizacją tras kolejowych. Zgodnie z przepisami kolej nie ma obowiązku zapewnienia dojazdu do posesji mieszkańcom. Przejazd znajduje się w drodze niepublicznej, która nie jest uwzględniona na mapach. To uniemożliwia zakwalifikowanie go do kategorii przejazdów publicznych, za które odpowiada kolej. Rozwiązaniem jest utworzenie drogi publicznej. Od strony Krukówki gmina Stężyca nadała już numer drodze. Teraz kolej na Dęblin.

Tomasz Mikusek

Blisko 2,5 tys. mieszkańców „za" zmianą granic

W Dęblinie zakończyło się liczenie głosów po konsultacjach społecznych w sprawie przejęcia ok. 21 hektarów należących do gminy Stężyca

Dęblińskie samorząd podjął starania o uregulowanie granic, bo w sąsiedniej gminie mieści się miejska oczyszczalnia. Teren pod jej budowę wiele lat temu Dęblin kupił od Stężycy za 700 tys. zł. - *Płacimy podatki na rzecz „sąsiadów". Jeśli oczyszczalnia byłaby na naszym terenie, pieniądze trafiałyby do naszego budżetu i moglibyśmy dzięki temu wykonać znacznie więcej inwestycji* - wyjaśnia zastępca burmistrz Beata Amarowicz.

Pierwszym krokiem były konsultacje społeczne. Na spotkaniach mieszkańcy wypełniali ankiety i wyrażali swoje zdanie. Do głosowania było uprawnionych 12,9 tys. mieszkańców. Wzięło w nim udział 2470 osób (19, 21%). Większość opowiedziała się za interesem miasta - 2448 osób (99, 11%). Przeciwnych było 4, a od wypowiedzi wstrzymało się 3 osoby. Z kolei głosy nieważne stwierdzono w 14 ankietach. - *Te w większości nie były podpisane* - mówi Beata Amarowicz.

Konsultacje trwają również w gminie Stężyca i zakończą się pod koniec lutego. - *Wtedy będziemy mieli pełny obraz sytuacji i rada miasta podejmie uchwałę o zaopiniowaniu zmiany granic. Wszystkie dokumenty prześlemy do wojewody lubelskiego, aby wyraził swoją opinię, a następnie przekaże je do Ministra Spraw Wewnętrznych* - kończy Amarowicz.

WĘŻYKIEM JECHALI

28 stycznia
Dęblin
T.K., lat 35, mieszkaniec Dęblina, kierował samochodem Opel - 2,14 promila

31 stycznia
Brzeźce
K.M., lat 42, mieszkaniec gminy Stężyca, kierował rowerem - 1,18 promila

REKLAMA

Ryckie kino idzie do kolejnego remontu

Dobra wiadomość dla kinomanów jest taka, że ściany wewnętrzne będą nie tylko ładniejsze, ale i bezpieczniejsze. Zła, że przez ok. 4 tygodnie kino będzie zamknięte

Za kilka dni ruszą prace związane z wymianą starej boazerii, którą zastąpią tkaninowe ustroje akustyczne. Dokończone zostanie również oświetlenie boczne, do którego instalacja została doprowadzona podczas montażu sufitu. - *Kolejny etap modernizacji rozpocznie się 17 lutego* - informuje Donata Jurzysta - Łukasiak, p.o. dyrektora MGCK w Rykach.

CORAZ WIĘCEJ WIDZÓW

Kino będzie zamknięte przez ok. 4 tygodnie. - *Chcemy, żeby kino było w pełni nowoczesne i spełniało oczekiwania widzów* - podkreśla pani dyrektor. Z roku na rok na seanse przychodzi coraz więcej osób. W 2018 roku na 1290 seansów przyszło 34.078 widzów. W ubiegłym roku było 82 seanse mniej, a mimo to sprzedało się więcej biletów - 37.252.

Kolejny etap metamorfozy kina będzie kosztował 220 tys. zł. 70% wartości inwestycji pokryje Państwowy Instytut Sztuki Filmowej. Przetarg wygrała warszawska spółka SimplyTech. Druga oferta innej warszawskiej firmy była droższa o prawie 110 tys. zł.

Tym razem kino zyska nowe ściany. Będzie nie tylko ładniej, ale przed wszystkim bezpieczniej. - *Drewniane okładziny ścienne nie spełniają współczesnych wymagań dotyczących bezpieczeństwa pożarowego dla budynków użyteczności publicznej i kwalifikują się do demontażu* - tłumaczy dyrektor Jurzysta-Łukasiak. Zaplanowany remont ma również podnieść estetykę wykończenia ścian sali widowiskowej z poprawą akustyki wnętrz zalecanej dla sali kinowej. Będzie również instalacja elektrotechniczna oprzewodowania do oświetlenia scenicznego wraz z regulacją jego natężenia. Obudowana będzie też stara balustrada oddzielająca górną część audytorium od fosy wejściowej. W cenie przetargu jest też montaż dwóch wież/sztankietów do zamocowania w przyszłości reflektorów scenicznych.

EKRAN I KURTYNA DO WYMIANY

Aby sala nabrała w pełni nowoczesnego wyglądu i spełniała wszelkie normy przewidziane dla kin, niezbędna jest jeszcze wymiana kurtyn na scenie oraz ekranu. - *Są już bardzo zużyte* - zaznacza szefowa MGCK. Być może uda się zrobić wymianę jeszcze w tym roku. - *Złożyliśmy wniosek o dofinansowanie do PISF* - oznajmia dyrektor. MGCK liczy na 149 tys. zł.

Modernizacja kina „Renesans" ruszyła w 2015 roku. Od tamtej pory każdego roku były prowadzone jakieś prace. W pierwszej kolejności wymieniono głośniki, projektor i ekran. Cyfryzacja kosztowała 380 tys. zł. (150 tys. zł z PISF). Później przyszedł czas na wymianę foteli, podłogi i drzwi. Koszt 300 tys. zł (180 tys. z PISF). W 2017 r. została uruchomiona klimatyzacja oraz poprawiony system wentylacji. Koszt 210 tys. zł (130 tys. zł z PISF). Z kolei 152 tys. zł (70 tys. zł z PISF) kosztował nowy sufit akustyczny z oświetleniem w sali projekcyjnej.

DONATA JURZYSTA-ŁUKASIAK
P.O. DYREKTORA MGCK W RYKACH

- Za kilka dni ruszą prace związane m.in. z wymianą starej boazerii. - Chcemy, żeby kino było w pełni nowoczesne i spełniało oczekiwania widzów

W sferze planów jest dalsza metamorfoza obiektu. - *Do tej pory skupiliśmy się na sali kinowej. W przyszłości pozostanie jeszcze modernizacja holu i kasy biletowej. Wszystko będzie zależało od tego, czy uda nam się pozyskać na to dotację z zewnątrz* - zapowiada dyrektor MGCK.

Zbigniew Jończyk

Ryki
ul. Warszawska 5

Godziny otwarcia:
pon. - sob. 6^{30} - 21^{30}
niedz. handlowa 9^{00} - 20^{00}

stokrotka

HIT RADIOWY i TV

Delikatna szynka wieprzowa bez kości
1 kg

13^{99}

Pierś z kurczaka ze skórą
1kg

9^{99}

HIT RADIOWY i TV

TYLKO u nas

Jaja Home
10 szt.;
klasa wagowa M;
0,34 zł/szt.
(przy zakupie 2 opak.)

-24%
kup **2** za **6,78** zł

3^{39} przy zakupie 2 opak. ! **4^{49}** przy zakupie 1 opak.

Masło ekstra Polskie
200 g; Mlekovita;
19,45 zł/kg
(przy zakupie 3 szt.)

-39%
kup **3** za **11,67** zł

3^{89} przy zakupie3 szt. ! **6^{39}** przy zakupie 1 szt.

Pomarańcze
1 kg; siatka

2^{99}/opak.

Płatki Nestlé
500 g;
wybrane rodzaje;
13,98 zł/kg

6^{99}

Napój Pepsi, Mirinda, 7UP
2,25 l; wszystkie rodzaje;
1,69 zł/l

3^{79}

HIT RADIOWY i TV

Papier toaletowy Velvet
8 rolek; biały;
0,75 zł/rolka

5^{99}

TYLKO W SOBOTĘ 8 LUTEGO

Oferta obowiązuje od 6 do 12.02.2020 r.

eprasa.pl 9460143709

MINISTER PODPISAŁ W DĘBLINIE UMOWĘ NA MYŚLIWCE F-35

To historyczny moment dla polskiego lotnictwa, które wzbogaci się o najnowocześniejsze myśliwce piątej generacji. - Nasi piloci zasługują na taki sprzęt - mówi Mariusz Błaszczak, minister obrony narodowej

Minister obrony narodowej Mariusz Błaszczak podpisał kontrakt o wartości 4,6 mld USD na zakup 32 samolotów myśliwskich

Z udziałem prezydenta Andrzej Dudy, premiera Mateusza Morawieckiego w 41. Bazie Lotnictwa Szkolnego w Dęblinie minister podpisał kontrakt. Opiewa na 4,6 mld dolarów (ok. 17,8 mld zł). Polska kupi 32 bojowe myśliwce od USA. Jak podkreśla prezydent Andrzej Duda, jest to możliwe dzięki temu, że Polska jest silnym członkiem NATO, które realizuje swoje zobowiązania. Zaznacza, że to jeden z najważniejszych etapów budowania polskiej armii i przyczynia się do zacieśnienia stosunków polsko-amerykańskich. - *To nowa era polskiego lotnictwa wojskowego, pilotów i bezpieczeństwa Rzeczypospolitej Polskiej oraz całej naszej części Europy. To wzmacnia naszą pozycję sił zbrojnych na poziomie międzynarodowym* - mówi prezydent.

PAKIET LOGISTYCZNY I SZKOLENIOWY

Umowa obejmuje również sprzęt do obsługi naziemnej samolotów. Dostępne będzie wyposażenie pilotów i baz lotniczych, w tym Zintegrowane Centrum Szkoleniowe i 8 symulatorów misji. Do 2030 roku pojawi się system Global Support Solution (GSS), który posłuży wsparciu logistycznemu. 24 pilotów i 90 osób personelu technicznego przejdzie szereg szkoleń w USA. - *Dołączamy do elitarnego grona państw, które posiadają F-35. To samoloty stanowiące swoiste centra dowodzenia i współpracujące z samolotami F-16, które posiadamy już od kilku lat oraz z systemem antyrakietowym Patriot, który zakupiliśmy w 2018 roku* - wyjaśnia minister MON Mariusz Błaszczak.

PODNIEBNY PANCERZ

Premier Mateusz Morawicki zaznacza, że w wyścigu technologicznym trzeba czerpać wiedzę i doświad czenie od najlepszych i modernizować sprzęt. - *Od wielu lat jesteśmy zależni od rosyjskiego sprzętu, który służy polskiej armii. Zakup nowych samolotów spowoduje, że cień rosyjskiej dominacji będzie coraz dalej się odsuwał. F- 35 to podniebny pancerz, dzięki któremu będziemy zdolni do zapewnienia pokoju i bezpieczeństwa w tej części świata* - tłumaczy premier Morawiecki.

Pierwsze samoloty F-35 trafią do amerykańskiej bazy lotniczej w latach 2024-2025 i posłużą do szkolenia polskich pilotów. Do nas nowe myśliwce przylecą na przełomie lat 2025/26 i będą dostarczane cyklicznie do 2030 roku. Posłużą do stworzenia eskadr liczących po 16 maszyn.

NIEWIDOCZNY DLA RADARÓW

Uczestnicy uroczystości w Dęblinie mogli podziwiać pokazowy samolot F-35, który przyleciał z Włoch. Maszyna ma 15 metrów długości, a rozpiętość skrzydeł wynosi 11 metrów. Rozwija prędkość do ponad 2 tys. km na godzinę. Polska otrzyma samolot w rozszerzonej wersji F-35 Lightning II A co oznacza, że zamiast czterech pocisków w lukach, będzie wyposażony w sześć. Oprócz tego maszyna posiada najnowszy wariant oprogramowania w wersji Block 4, spadochrony hamujące, a także dostawę zapasowego silnika Pratt & Whitney F-135. Dzięki zastosowaniu zaawansowanej technologii myśliwiec jest niemal niewidoczny dla radarów.

MG

Rusza budowa hali

Burmistrz Ryk podpisał umowę z prezesem firmy Grand na budowę hali sportowo-widowiskowej w Rykach. Ma być gotowa za 2 lata

W ubiegłym tygodniu burmistrz Jarosław Żaczek podpisał umowę z prezesem firmy Grand Andrzejem Grygielem na budowę hali sportowo-widowiskowej w Rykach

Budowa pełnowymiarowej hali sportowej z zapleczem administracyjnym będzie kosztować 14,4 mln zł. Gmina pozyskała 3,5 mln zł dofinansowania z ministerstwa sportu. W Urzędzie Miejskim w Rykach została podpisana umowa pomiędzy inwestorem - samorządem gminy Ryki, a wykonawcą - firmą Grand z Korzennej. Teraz urzędnicy mają 14 dni na przekazanie firmie placu budowy.

Na początek trzeba wyburzyć kilka budynków m.in. starą halę sportową, budynki MGOSiR, czy zabudowania na działkach przy ulicy Warszawskiej, które wcześniej gmina odkupiła na potrzeby budowy hali sportowej.

- *Myślę, że samą budowę pełną parą rozpoczniemy po pierwszym kwartale, bo w tej chwili kończymy jeszcze trzy duże inwestycje w innych miastach* - mówi Andrzej Grygiel, prezes firmy Grand. Zapewnia, że hala będzie gotowa w zaplanowanym terminie. Podkreśla, że jego firma wybudowała już ponad 120 różnych obiektów dla inwestorów publicznych, w tym hale sportowe, baseny, komendy policji. - *Nie wstydzimy się i nie boimy żadnej roboty* - podkreśla.

Prezes Grygiel nie wyklucza współpracy przy budowie lokalnymi firmami budowlanymi. - *Cieszę się, że tu trafiłem i mogliśmy podpisać umowę. Myślę, że współpraca będzie nam się dobrze układała* - oznajmia przedsiębiorca.

Rozpoczęcie budowy hali oznacza reorganizację nie tylko pracy MGOSiR, ale również sportowców. - *Na czas budowy pracownicy zostaną przeniesieni do pomieszczeń zastępczych, natomiast piłkarze będą korzystać z wolnych pawilonów przy stadionie. Wciąż szukamy rozwiązania na przeniesienie siłowni, w której mogliby trenować zawodnicy TUR-a* - mówi burmistrz Jarosław Żaczek.

Pełnowymiarowa hala zawiera boisko z widownią na 340 osób, siłownię, boisko do squasha oraz zaplecze administracyjno - biurowe dla MGOSiR.

Zbigniew Jończyk

egzemplarz 9462345169

Koniec eldorado producentów aparatów słuchowych

To urządzenie przywraca 100% sprawności słuchowej, a kosztuje 44 razy mniej niż aparaty słuchowe tej samej klasy!

Dyskretny, oszczędny i niebywale skuteczny. Wykonany w nanotechnologii **z najwyższej jakości tworzyw i komponentów.** Idealnie **dopasowany do każdego ucha!** Wielkie korporacje już wypowiedziały mu wojnę!

Korporacje produkujące i handlujące aparatami opływają w luksusach, zarabiając horrendalną kasę na ludzkim cierpieniu. Człowiekowi, który ma nawet mały niedosłuch, specjaliści oferują markowe urządzenia w cenie 3500, 5000, a nawet 12 500 zł! To sprzęt, który bardziej niż do ucha, pasuje raczej... jako depozyt w banku. Co gorsza, produkują swoje wyroby za grosze, z najtańszych i wadliwych materiałów. Nakładają absurdalne marże, obrzydliwie się bogacąc.

Czy to sprawiedliwe?

Z pewnością nie. Producentom nie zależy na naszym zdrowiu, lecz zawartości portfela. Dlatego cała masa korporacji produkuje dziadostwo i wciska je nam na siłę. Wypłacają ogromne prowizje lekarzom tylko po to, by polecali ich produkty.

Jednak jeśli chcesz słyszeć normalnie:

- ✓ bez zabiegów i operacji,
- ✓ bez przyjmowania masy leków,
- ✓ bez wydawania horrendalnych kwot na aparat słuchowy,
- ✓ bez prywatnych wizyt u lekarza,
- ✓ bez kwitków, recept i proszenia się o pomoc...

Wymaż z pamięci tradycyjne, markowe aparaty słuchowe. Jak dowodzą badania, większość z nich składa się z podstarzałych komponentów, działa kiepsko, w dodatku nadzwyczaj często się psuje.

Józef (83 l.) z Budziejowic

Człowiek głupi jest, że tak się upiera i chodzi głuchy jak pień. Bo ile można wszystkich pytać „co? co? Możesz powtórzyć, nie usłyszałem?". To irytujące! Używałem dwóch aparatów. Jeden był bardzo drogi, drugi ze średniej półki. Słyszałem lepiej, ale niewiele, a od tych ciągłych trzasków i pisków dostawałem bólów głowy! Nie tego człowiek oczekuje za takie pieniądze. FonixREPAIR MAXI, choć z lepszym procesorem kupiłem pełen wątpliwości. Nie mogłem uwierzyć, że czymś różni się od innych. Od pierwszego dnia byłem zaskoczony. Złapałem się na tym, że robiąc zakupy w końcu nie musiałem prosić o powtórzenie kwoty do zapłacenia. Drugi raz, gdy pies szczekał na ludzi, a ja mogłem go powstrzymać, zanim zrobił komuś krzywdę. Nareszcie słyszę, rozmawiam z ludźmi jak dawniej.

W taki sposób nigdy nie zaczniesz słyszeć!

Z początkiem b.r. na świat przyszedł wykonany w nanotechnologii, audiostymulator FonixREPAIR. Wyposażony w nanoprocesor AVD-873, okazał się jak dotąd wcześniej **niespotykaną rewolucją w walce z utratą słuchu.** Jego niewielki rozmiar, cielisty kolor i idealnie dopasowany do ucha kształt sprawiają, że jest funkcjonalny, wygodny i tani w eksploatacji. Jak pokazały testy, jest także niezwykle skuteczny. Potwierdzono, że audiostymulator przywraca 100% sprawności słuchowej i pozwala:

- ✓ **8-krotnie lepiej** wyłapywać szept i różne dźwięki w tłumie,
- ✓ całkowicie wyeliminować **szumy i piski,** które towarzyszą używaniu aparatów,
- ✓ rozumieć mowę ludzką o **262% dokładniej** – i to nawet w wieku 80 lat lub więcej,
- ✓ blisko **17 razy skuteczniej rozróżniać głosy w grupie,** które nie zlewają się już w jedno,
- ✓ znów **słyszeć muzykę, śpiew ptaków, słuchać radia, rozmawiać przez tel.**

W testach klinicznych badani **ocenili wiek swojego słuchu** – po zastosowaniu FonixREPAIR – na **ok. 20-25 lat.** Co więcej, aż 96,74% z nich potwierdziło, że nie odczuwa już żadnych dolegliwości związanych ze słuchem oraz jego zakłóceń w postaci pisków lub trzasków.

Stąpanie po cienkiej linii

Japoński audiostymulator trafił na światowe rynki w 2018 roku. Jak dotąd rozprowadzono go w ilości ponad 47 000 szt. Jego ogromna popularność wynika z: **1)** niskiej ceny (44-krotnie niższej od identycznej klasy aparatów), **2)** bardzo wysokiej skuteczności (potwierdzono jego 100% działanie), **3)** idealnie wyprofilowanego kształtu, który nie rani i nie podrażnia uszu (częste zjawisko w przypadku korzystania z urządzeń dousznych), **4)** Noszony za uchem sprawia, że chory wreszcie nie musi się obawiać, że wypadnie mu z ucha (najczęstszy problem badanych, którzy korzystali z aparatów dousznych).

Niestety, urządzenie nie uszło uwadze wielkich korporacji produkujących aparaty sł. Przez jego wysokie parametry **postanowiono wytoczyć mu wojnę.** Dotychczas do Polski trafiło zaledwie 490 szt. urządzenia. Niestety wielce prawdopodobne, że więcej już nie będzie. Mecenasi mocno o to zabiegają.

1. Mikrofon pojemnościowy
2. Regulacja głośności
3. Włącznik
4. Słuchawka
5. Nakładka termoplastyczna

Całkowicie darmowa wycena bez finansowego ryzyka!

Jeśli masz jakieś pytania, coś budzi Twoją wątpliwość, zadzwoń i zapytaj. Zamawianie jest banalne, **a o tym, czy zdecydujesz się na zakup FonixREPAIR, ostatecznie postanowisz Ty sam, nikt inny!** Jedyne co musisz zrobić, to wykręcić poniższy numer telefonu. Odbierze Kasia, Monika lub Andrzej, którzy stacjonują w biurze. **Od teraz przysługuje Ci całkowicie darmowa wycena, bez najmniejszego finansowego ryzyka.** By jednak wycena była rzetelna, a produkt odpowiedni dla Twoich problemów zdrowotnych, w imieniu producenta usłyszysz kilka pytań, by decydując się na zakup, **otrzymać produkt przede wszystkim korzystny cenowo, a dzięki indywidualnemu podejściu, wreszcie skuteczny w walce z uciążliwymi wadami i ubytkami słuchu.** Zamawianie jest bezpieczne, ponieważ nie trzeba wcześniej nic płacić – dopiero u listonosza w momencie odebrania przesyłki. Wystarczy teraz zadzwonić na poniższy numer, by za pośrednictwem Klubu Seniora otrzymać **gwarantowaną 70% zniżką, w przypadku zdecydowania się na zakup audiosymulatora. Ilość zestawów promocyjnych ograniczona – decyduje kolejność zgłoszeń!**

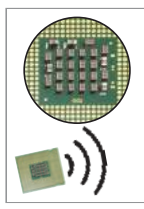

Wbudowany nanoprocesor dźwięku AVD-873, dzięki odpowiedniemu algorytmowi wzmacnia dźwięki ważne, wyciszając całkowicie niechciane szumy i hałas.

Otrzymasz specjalny zestaw silikonowych wkładek różnego rozmiaru, dzięki którym łatwo dopasujesz wzmacniacz do swojego ucha, nie czując, że masz go na sobie.

UWAGA!

Nawet jeśli odczuwasz tylko **niewielkie problemy ze słuchem**, nie możesz ich lekceważyć. Prędzej czy później zaczną się one pogłębiać, aż **doprowadzą do głuchoty.** Dlatego im szybciej zareagujesz, tym większa szansa, że ocalisz swój słuch. Nie igraj ze zdrowiem – zapobiegaj, zamiast leczyć!

-70% **REFUNDACJA dla osób urodzonych w latach 1920-1985** REKLAMOWANE W TV

Pierwszym 120 osobom, które zadzwonią do 5 lutego 2020 r., przysługuje **specjalna refundacja!** Otrzymasz wtedy AUDIOSTYMULATOR za udział w Klubie Seniora **zamiast za ~~456zł~~ tylko za 137zł** (przesyłka GRATIS)!

Zadzwoń dziś: 81 300 35 32

Od poniedziałku do niedzieli: 8:00 - 20:00 (Zwykłe połączenie lokalne bez dodatkowych opłat)

eprasa.pl 9460143709

GOSPODYNIE Z OWNI WYGRAŁY ALE JESZCZE NIE WIEDZĄ NA CO

W niedzielę ogłosiliśmy wyniki I Turnieju Kół Gospodyń Wiejskich, Stowarzyszeń i Zespołów Ludowych. Na najwyższym stopniu podium stanęły gospodynie z Owni. Drugie miejsce wywalczyły panie z KGW w Ułężu. Trzecia nagroda pojechała do Leopoldowa

KGW z Owni stanęło na najwyższym stopniu podium I Turnieju Kół Gospodyń Wiejskich, Stowarzyszeń i Zespołów Ludowych zorganizowanego przez gazetę „Twój Głos"

Przewodnicząca KGW w Owni nie kryje zaskoczenia. - *Naprawdę nie spodziewałyśmy się, że zajmiemy pierwsze miejsce. Jesteśmy w szoku, chociaż wiadomo, że brałyśmy udział w konkursie po to, żeby go wygrać* - mówi przewodnicząca Agnieszka Koryś. Przyznaje, że sama każdego tygodnia starała się zebrać trzy kupony. W sumie KGW Ownia uzyskała 373 punkty. Gospodynie zapewniają, że wezmą udział w kolejnej edycji turnieju. - *Dobrze, że powstała taka inicjatywa* - podkreśla pani Agnieszka. - *To jest naprawdę zdrowa rywalizacja. Nie było między nami żadnych złośliwości* - dodaje.

IMPULS DO INTEGRACJI

Pula nagród wyniosła 11 tysięcy złotych. Zwycięskie Koło otrzymało 2 tysiące. - *Jeszcze nie wiemy na co przeznaczymy nagrodę Marzy nam się wycieczka. Być może na Dzień Kobiet wybierzemy się do teatru. Mamy też swoje miejsce w jednym z pomieszczeń przy szkole, które wymaga remontu* - opowiada przewodnicząca KGW w Owni.

Uroczysta Gala została zorganizowana w „Gościńcu pod Lasem" w Grabowcach Dolnych. Uroczystość zgromadziła blisko 400 osób. Wśród nich nie zabrakło przedstawicieli kół, stowarzyszeń i zespołów, władz samorządowych, reprezentantów instytucji i sponsorów, którzy wsparli inicjatywę.

Akces do turnieju zgłosiło 24 organizacje. Wyniki rankingu to efekt nadesłanych do naszej redakcji kuponów drukowanych w gazecie oraz sms-ów. Patronat nad przedsięwzięciem objął przewodzący rady powiatu. - *To dla mnie ogromny zaszczyt* - oznajmia Piotr Łysoń. Podkreśla, że sprawy wsi, kultywowanie lokalnych tradycji są mu bardzo bliskie. - *Mam nadzieję, że ten turniej będzie inspiracją do pracy zespołowej. Impulsem do aktywizacji i integracji społeczeństwa powiatu* - podkreśla Piotr Łysoń.

Panie z KGW w Ułężu cieszą się z drugiego miejsca. Oprócz nagród rzeczowych był też bon na 1 tys. zł. Na scenie panie zaprezentowały skecz o pobycie w sanatorium

WSZYSCY SĄ ZWYCIĘZCAMI

W sumie na wszystkie zespoły nasi Czytelnicy oddali 3221 głosów. Dzięki hojności sponsorów nikt z Gali nie wyszedł bez nagrody. - *Nie jest ważne kto zajął pierwsze, drugie czy któreś z kolei miejsce. Najważniejsza jest integracja, to że nie zamykamy się we własnych domach* - mówi Leszek Kowalczyk, radny sejmiku wojewódzkiego.

- *Działalność Kół Gospodyń przeżywa odrodzenie. Dzięki tej działalności nasze miejscowości znowu zaczynają żyć. Ludzie zaczynają się ze sobą spotykać, rozmawiać* - zauważa Jarosław Żaczek, burmistrz Ryk.

SUPER WYSTĘP I STRÓJ

Rywalizacja na kupony w głosowaniu nie była jedyną, za którą czekały nagrody. Chętne zespoły mogły wziąć udział również w innych trzech konkurencjach. Na najlepszy występ sceniczny, strój oraz potrawę. Powołane do oceny jury miały nie łatwe zadanie. - *Wszystkie występy były piękne. Jestem zaskoczony tym, że folklor na naszym terenie ma taką ogromną siłę* - mówi Grzegorz Pośpiech. Oprócz niego w komisji zasiadły: Małgorzata Grzechnik i Aneta Piskała. Zespoły przygotowały nie tylko piosenki, ale również z wielkim rozmachem sceny kabaretowe. Ostatecznie za najlepszy występ sceniczny uznano ten w wykonaniu KGW z Leopoldowa. Ta sama komisja przyznała nagrodę za najciekawszy strój. - *Było bardzo ciężko zdecydować się, ale po burzliwych obradach zdecydowaliśmy, że nagrodę skierujemy do KGW w Grabowie Ryckim* - oznajmiła Małgorzata Grzechnik. Swoją prywatną nagrodę - warsztaty florystyczne - dla „Czerniczanek z Kapelą" przyznała Aneta Piskała.

PYZY GÓRĄ

Emocji nie zabrakło również podczas konkursu kulinarnego. I w tym przypadku komisja, w której skład weszli: Dariusz Szczygielski, Karol Oliwa, Michał Majek i Małgorzata Banaś miała twardy orzech do zgryzienia. Pod uwagę brany był wygląd, walory smakowe i związek dania z regionem i jego tradycjami. Po spróbowaniu wszystkich dań jury wydało werdykt. I choć wiele potraw było bardzo wyszukanych, to za najlepsze uznano tradycyjne pyzy zrobione przez panie z Grabowa Ryckiego. - *Mieliśmy sporo pracy, musieliśmy trochę zjeść. Wszystkie potrawy były bardzo smaczne. Wybrać jedną było trudno, ale byliśmy jednogłośni* - zdradza Dariusz Szczygielski. Swoją prywatną nagrodę przyznała również Małgorzata Banaś. Talon na zakupy w sklepie Tina otrzymały panie z KGW w Brzezinach za chlebek ziołowy. Nagrody we wszystkich trzech konkursach ufundowała Lokalna Grupa Działania „Lepsza Przyszłość Ziemi Ryckiej". - *Dziękuje uczestnikom za zaangażowanie w przygotowanie potraw oraz prezentacje sceniczne. Praca jury z pewnością nie należała do łatwych* - mówi

Do łez rozśmieszyły publiczność panie z Grabowa Szlacheckiego. Parodia piosenki „My Słowianie" Cleo i Donatana spotkała się z dużym uznaniem

- Bardzo kolorowa jest kultura nasza, trochę ma z Mazowsza, trochę z Lubelszczyzny a resztę z Podlasia. Dzięki dobrym ludziom nigdy nie zaginie - zaśpiewali członkowie Stowarzyszenia Rozwoju Wsi Kawęczyn przy akompaniamencie zespołu

eprasa.pl 940

GŁÓWNĄ NAGRODĘ, JĄ WYDADZĄ

Ostatnie ruchy szminką przed wejściem na scenę. Panie z Rososzy najpierw zaśpiewały, a później częstowały pysznymi gołąbkami

Sporo pracy mieli w niedzielę akordeoniści. Wśród nich Krzysztof Piątek, który akompaniował „Czerniczankom"

Anna Wąsowska, prezes LGD.

- *Mam nadzieję, że choć był to pierwszy turniej, to nie ostatni i w przyszłości będą organizowane kolejne edycje z coraz lepszą frekwencją. Wszyscy są zwycięzcami* - podsumowuje starosta Dariusz Szczygielski.

ramka

Za tydzień Galę i Turniej Kół Gospodyń Wiejskich, Stowarzyszeń i Zespołów Ludowych podsumują goście honorowi oraz sponsorzy.

Zbigniew Jończyk

Uroczysta Gala ogłoszenia wyników Turnieju została zorganizowana w „Gościńcu pod Lasem" w Grabowcach Dolnych. Uroczystość zgromadziła blisko 400 osób

Zwycięskie Koło otrzymało 2 tysiące złotych. - Jeszcze nie wiemy na co przeznaczymy nagrodę Marzy nam się wycieczka. Być może na Dzień Kobiet wybierzemy się do teatru - mówi Agnieszka Koryś, przewodnicząca KGW w Owni

Panie z Grabowa nie tylko gotują bardzo dobre pyzy ze skwarkami, ale również dobrze się ubierają. Wygrały konkursy na najlepszą potrawę oraz najciekawszy strój

To był dobry dzień dla KGW w Leopoldowie. Gospodynie w turnieju zajęły trzecie miejsce odbierając bon na 600 zł. Jury spodobał się również występ zespołu i przyznał za to pierwsze miejsce

W konkursie występu scenicznego zaprezentowały się również gospodynie z Nowej Dąbi

Gospodynie z Koła w Moszczance korzystając z kończącego się okresu śpiewania kolęd zaprezentowały najpiękniejsze z nich

Choć w Swatach kościoła nie ma, to razem ze starostą i strażakami przyjechał ksiądz. Rozprawiali o włosie znalezionym w rosole

eprasa.pl 940

Stronę redaguje Magdalena Grzelak
tel. 724 512 220, e-mail: magda@twojglos.pl

Gmina Dęblin

Modernizacja sieci

MICHALINÓW Budowa kanalizacji sanitarnej rozpoczęła się od ul. Zielonej. Jeszcze w tym roku inwestycja będzie prowadzona na ul. Kościuszki, Żeromskiego, Reymonta, Kwiatowej i Traugutta. Łączny koszt w bieżącym roku wyniesie 6,2 mln zł. Z kolei na ul. Słonecznej wybudowano główną „nitkę" sieci wodociągowej. Zadanie stopniowo będzie realizowane na całym osiedlu, a jego koszt wyniesie 2,2 mln zł. Prace mają się zakończyć w lipcu przyszłego roku. Do tej pory wybudowano sieć kanalizacyjną w os. Rycice. - *Pozostało jeszcze do wykonania 12 przyłączy do posesji* - wyjaśnia Beata Amarowicz, zastępca burmistrz miasta.

Wyjaśnienie

W artykule „Mieszkańcy powitali Nowy Rok" (Twój Głos nr 1/2020) wkradł się błąd. W podpisie pod zdjęciem powinno być Ewa i Krzysztof Przerwa oraz Urszula Czarnecka, a nie, jak napisałam, Urszula i Krzysztof Czarneccy oraz Ewa Przerwa. Za pomyłkę przepraszam zainteresowane osoby.

mg

Masz Temat? Zadzwoń 81 86 56 155

ŻOŁNIERZE W DOMU DZIECKA

Dzieci stały się częścią naszego życia. Odrabiamy razem lekcje, gramy w piłkę, bawimy się i rozmawiamy, często na trudne tematy - mówi mł. chor. Zbigniew Janiszek

Ze współpracy zadowolenia nie kryją dyrektor Domu Dziecka w Przybysławicach Małgorzata Białogrzywy i mł. chor. Zbigniew Janiszek, dowódca grup szkoleniowych w SPSP w Dęblinie. - Spotykamy się z dziećmi w każdy czwartek i zawsze przywozimy dla nich prezenty - mówi mł. chorąży

3 lata temu kursanci z dęblińskiej Szkoły Podoficerskiej Sił Powietrznych zaproponowali, żeby pojechać do Domu Dziecka w Przybysławicach. Współpraca i cykliczne spotkania trwają do dziś. - *Pierwsze spotkanie zapadło mi w pamięci* - mówi mł. chor. Zbigniew Janiszek, dowódca grupy szkoleniowej. - *Jedna z dziewczynek na przywitanie zwyczajnie się przytuliła. Łza zakręciła mi się w oku i stwierdziłem, że to nie dla mnie* - dodaje. Młodszy chorąży po tej sytuacji nie przyjeżdżał do placówki przez kilka miesięcy. - *Stwierdziłem, że to zbyt trudne przeżycie. Jednak z dnia na dzień tęskniłem za tymi dzieciakami. W końcu wróciłem* - wspomina.

Spotkania odbywają się w każdy czwartek. - *Dzieci stały się częścią naszego życia. Odrabiamy razem lekcje, gramy w piłkę, bawimy się i rozmawiamy, często na trudne tematy. Jeśli trzeba pomagamy składać meble, naprawiamy rowery i rozpalamy ogniska* - opowiada żołnierz.

„CENIMY SOBIE MAJSTERKOWANIE"

Za każdym razem starają się przywozić artykuły szkolne, odzież, słodycze, środki chemiczne, żywność. Wielu kursantów rezygnuje z podwieczorków i oddaje je dzieciom. Żołnierze uczestniczą też w uroczystościach swoich podopiecznych. Można ich zobaczyć na komunii, urodzinach, czy spotkaniach opłatkowych. - *Na święta zamieniamy się w św. Mikołaja i rozdajemy prezenty* - mówi młodszy chorąży. - *Chcemy spełniać marzenia dzieci na miarę naszych możliwości* - dodaje.

Żołnierze przy współpracy Centrum Szkolenia Inżynieryjno - Lotniczego zorganizowali dla wychowanków domu dziecka 10-dniowe wakacje w Siemierowicach. Był też wyjazd do Dęblina. Dzieci zwiedziły m.in. Muzeum Sił Powietrznych i Lotniczą Akademię Wojskową. W czerwcu wojskowi planują festyn na Dzień Dziecka.

Zadowolenia ze współpracy nie kryje dyrektor Domu Dziecka w Przybysławicach. - *Żołnierze przed przyjazdem pytają co potrzebujemy. Ostatnio kupili toster, inhalator, żelazka i czajnik elektryczny* - wylicza Małgorzata Białogrzywy. Dzięki wsparciu finansowemu udało się odnowić boisko do piłki siatkowej i koszykowej. - *Szczególnie cenimy sobie prace gospodarcze i majsterkowanie, bo wśród naszych pracowników jest tylko dwóch panów, którzy mogą je wykonać* - zauważa pani dyrektor.

NIE MA LEPSZYCH I GORSZYCH

Dyrektor opowiada, że dla dzieci wychowywanych w domu dziecka bez rodziców każdy przejaw współpracy z innymi przyjaznymi osobami jest potrzebny. - *Ważna jest integracja z różnymi środowiskami. Mieszkamy na wsi. Dzieci nie mają okazji spotykać na co dzień wielu ludzi* - mówi Małgorzata Białogrzywy. - *Niektóre z nich nie doświadczyły ciepła i przyjaznych relacji w życiu. Lubią się przytulać i lgną do ludzi, szczególnie takich, którzy je tolerują takimi jakie są* - tłumaczy. Dodaje, że każdy przypadek dziecka trafiającego do placówki wiąże się ze smutną historią. - *Ostatnio jedna z naszych podopiecznych, która była z nami od urodzenia, trafiła do rodziny zastępczej. Jednak nie spełniła ich oczekiwań i z powrotem wróciła do domu dziecka, ale już nie naszego. Zastanawiam się, jak sobie radzi* - dodaje. Pani Małgorzata zapewnia, że mimo wielu trudnych historii pracownicy i wychowawcy starają się zapewnić podopiecznym najlepsze warunki. - *U nas nie ma lepszych i gorszych. Wszystkich traktujemy jednakowo i każde z osobna jest oczkiem w głowie* - kończy.

Magdalena Grzelak, Hanna Głąbicka

Dom Dziecka w Przybysławicach powstał w 1953 roku. W 2013 roku został podzielony na dwie placówki w bliskim sąsiedztwie. Mieszka w nich łącznie 41 dzieci. W „Dworku" jest 28, a w „Nowym Domu" 13.

15 litrów krwi dla chorych

30 dawców wzięło udział w akcji krwiodawstwa w dęblińskim Pałacu Jabłonowskich

Organizatorem akcji było Regionalne Centrum Krwiodawstwa i Krwiolecznictwa w Lublinie. - *Tego typu akcje są potrzebne, bo krwi brakuje* - mówi Teresa Błachnio. Podczas akcji zarejestrowało się 37 osób. Krew oddało 30. Większość z nich już po raz kolejny, ale byli też tacy, którzy pierwszy raz postanowili przyłączyć się do akcji.

Wśród dawców była studentka nawigacji Lotniczej Akademii Wojskowej. - *3 lata temu mój kolega, po poważnym wypadku potrzebował krwi. Z grupą znajomych postanowiliśmy ją oddać i od tamtej pory robię to regul*arnie - wyjaśnia Karolina Królewska. - *Jestem zdrowa, więc mogę pomóc innym* - dodaje.

Kamil Przybysz oddał 450 ml krwi. - Łącznie oddałem 4 litry i na tym nie poprzestanę - zapowiada

Karolina Królewska oddaje krew po raz piąty. - Trzy lata temu mój kolega Maciej potrzebował tego życiodajnego płynu. Od tamtej pory robię to regularnie - mówi

ODDAWANIE KRWI JEST ŁATWE

Już blisko 4 litry krwi dla potrzebujących oddał Kamil Przybysz, pracownik Akademickiego Centrum Szkolenia Lotniczego. - *Robię to, bo wiem, że jest ona potrzebna każdego dnia* - mówi honorowy dawca. - *Za każdym razem dobrze to znoszę. Teraz muszę odczekać dwa miesiące do kolejnego razu* - dodaje.

Teresa Błachnio przekonuje, że oddanie krwi jest łatwe i bezpieczne. Trwa zaledwie 10 minut. Ale jest kilka zasad, o których należy pamiętać. - *Zgłosić się może każdy kto nie przyjmuje leków na stałe, ani doraźnie i ma ukończone 18 lat* - wyjaśnia kierownik akcji w Dęblinie. Na miejscu trzeba wypełnić ankietę i oddać próbkę krwi do badania. - *Po otrzymaniu pozytywnego wyniku i odbyciu wywiadu z lekarzem, osoba przechodzi na stanowisko. Przed pobraniem powinna zjeść lekkie śniadanie, a tuż po otrzymuje osiem czekolad, aby uzupełnić kalorie* - dodaje.

MG

Kolejne akcje oddawania krwi odbędą się 27 lutego, 25 marca, 24 kwietnia, 25 maja, 5 sierpnia, 28 października i 9 grudnia.

epraca.pl 9460143709

Stronę redaguje Karolina Warowna
tel. 725 263 723, e-mail: karolina@twojglos.pl

Gmina Kłoczew

SCHRONISKO DZIAŁA JUŻ ROK

Przez ten czas do schroniska w Goździe trafiło 89 psów. Dla 78 udało się znaleźć nowe domy i kochających opiekunów. Obecnie na adopcję oczekuje 11 czworonogów

Wiele psów znalazło właścicieli wśród okolicznych mieszkańców. Jednak część zwierzaków otworzyła serca ludzi, którzy musieli po nie przemierzyć nawet kilkaset kilometrów. - *Pieski od nas powędrowały m.in. do Krakowa, Kalisza, Łodzi, i Warszawy* - wylicza Aleksandra Nieciecka.

DOSKONAŁE MIEJSCE

Przestrzenne boksy, ciepłe i dobrze wyposażone budy, duża ilość miejsca, gdzie podopieczni mogą się wybiegać - taką atmosferę stworzyli dla psiaków w Goździe Aleksandra i Paweł Niecieccy. Opinie na Facebooku potwierdzają to, co można zastać na miejscu. *„Zadbane pieseczki, cudowni ludzie. Jeśli już schroniska muszą istnieć, bo mamy za dużo nieodpowiedzialnych ludzi na świecie, to niech będą takie jak to”* - ocenia Magdalena z Warszawy. W schronisku jest obecnie .... boksów i choć w planach jest dostawienie jeszcze kilku, właściciele przyznają, że schronisko „Zwierzaki do wzięcia” nigdy nie będzie miejscem dla kilkudziesięciu zwierząt. -*Ważne jest indywidualne podejście do każdego psiaka. Mając ich kilkanaście każdemu z nich możemy poświęcić czas, każdym się zaopiekować. Dzięki temu nawet te najbardziej wycofane pieski nabierają zaufania i łatwiej im potem zdobyć serca nowych właścicieli* - zaznacza pan Paweł.

SZEROKA WSPÓŁPRACA

Podjęcie się prowadzenia schroniska to duży obowiązek. - *W zeszłym roku współpracowaliśmy z sześcioma gminami. Poza Kłoczewem, Rykami i Nowodworem z naszego powiatu, umowę z nami zawarły także gminy Adamów, Baranów i Krzywda. W tym roku umów będzie więcej* - mówi Aleksandra Nieciecka. Współpracą zainteresowały się m.in. gmina Jeziorzany, Ułęż, czy Mińsk Mazowiecki.

Pod opiekę do schroniska najwięcej psów trafiło z gminy Kłoczew. - *Bardzo doceniamy to, że w naszej gminie ich los nie jest nikomu obojętny. Jesteśmy świadomi, że dla gminy jest to koszt, ale nie można problemu bezdomności zwierząt zamiatać pod dywan* - dodaje.

- Jesteśmy dumni z tego co udało się osiągnąć. Każde zdjęcie szczęśliwego psiaka z nowym właścicielem wywołuje u nas uśmiech - mówi Aleksandra Nieciecka - Najbardziej zależy nam na adopcji.

AZYL TYLKO DLA BEZDOMNYCH ZWIERZĄT

Ideą schroniska była pomoc bezpańskim pieskom. Niestety nie wszyscy to rozumieją. - *Zdarzają się telefony od ludzi, którzy chcą oddać psa z powodu wieku, czy tego, że obsikuje iglaki. To smutne, ale niestety w ciągu roku funkcjonowania często spotykaliśmy się z takimi sytuacjami. Stworzyliśmy to miejsce z myślą o bezdomnych zwierzętach i tego się trzymamy* - podsumowuje właścicielka schroniska.

W ciągu roku udało się pomóc kilkudziesięciu psom. Jak podkreślają Niecieccy oprócz trudów pracy, te kilkanaście miesięcy przyniosło im też wiele wsparcia. - *Chcemy podziękować wszystkim, którzy tak ofiarnie wsparli nasze schronisko. Za otrzymane dary dziękujemy szkołom, przedszkolom, przedsiębiorstwom i osobom prywatnym. To również dzięki waszej pomocy możemy nadal działać i się rozwijać* - podkreśla Paweł Nieciecki.

Karolina Warowna

Z „Radością” ruszyli do tańca

Seniorzy z Gminnego Stowarzyszenia Emerytów i Rencistów „Radość” spotkali się, żeby uczcić Dzień Babci i Dziadka

Na imprezie oprócz kilkunastu seniorów pojawili się też zaproszeni goście m.in. wójt Zenon Stefanowski, prezes GS Jerzy Gąska i przewodniczący rady powiatu Piotr Łysoń

W przygotowanie imprezy w budynku dawnej bazy GS-u w Kłoczewie członkowie stowarzyszenia włożyli wiele serca. Zadbali o każdy detal. Prócz suto zastawionego stołu, wrażenie robiła również karnawałowa dekoracja sali, w której nie zabrakło nawet świateł dyskotekowych. Taka atmosfera sprzyjała wspaniałej zabawie. Seniorzy ochoczo ruszyli na parkiet. Na imprezie oprócz kilkunastu seniorów pojawili się też zaproszeni goście m.in. wójt Zenon Stefanowski, prezes GS Jerzy Gąska i przewodniczący rady powiatu Piotr Łysoń.

Przed pierwszym toastem prezes Henryk Kowalczyk za wzruszeniem wspominał niełatwe początki funkcjonowania stowarzyszenia „Radość”. - *Na samo zarejestrowanie nas w Lublinie złożyły się aż cztery wyjazdy. To ciągnęło się przez prawie rok. Jak zaczynaliśmy, to nie mieliśmy nic, nawet lokalu* - przypomina. Pierwszym było miejsce po dawnym posterunku w Kłoczewie, następnym budynek dawnego sklepu w Kawęczynie. - *Pamiętam jak był Dzień Seniora i wójt przywiózł dla nas tort, a my nie mieliśmy nawet czym go pokroić* - wspomina pan Henryk.

Dziś członkowie dziękują wszystkim, którzy przyczynili się do rozwoju stowarzyszenia. - *Z całych sił dziękuję wójtowi Zenonowi Stefanowskiemu i prezesowi GS-u Jerzemu Gąsce. Każdy z nich dołożył swoją cegiełkę do tego, że mamy tutaj swoje mieszkanie* - zaznacza Kowalczyk.

- *O lokalu mówimy „nasze mieszkanie”, a to dlatego, że każdy z nas czuje się tu jak w domu. Żyliśmy się ze sobą, jesteśmy aktywni* - podkreśla pani Teresa Bilska. Członkowie nie kryją dumy, że mogli np. w ubiegłym roku zaprezentować się na dożynkach gminy Kłoczew. - *Nikt z nas nie jest tu dla zysków, bo ich po prostu nie ma. Liczy się wspólnie spędzony czas, to że możemy się oderwać od codzienności. Czujemy się potrzebni* - kwituje pani Teresa.

kw

Sprasa.pl 940[illegible]

Stronę redaguje Tomasz Mikusek,
tel. 606 694 364 , e-mail: tomasz@twojglos.pl

Gmina Nowodwór

Kobieta podtruła się czadem

NIEDŹWIEDŹ 29 stycznia do jednego z domów została wezwana straż pożarna. Po dojechaniu na miejsce okazało się, że na łóżku leży starsza kobieta. - *Była przytomna, ale nie reagowała na nawoływanie strażaków* - informuje mł. bryg. Jarosław Lasek, rzecznik ryckiej straży pożarnej. Ponieważ drzwi do budynku były zamknięte, ze względu na prawdopodobne zagrożenie zdrowia strażacy wyważyli okno i weszli do środka. Kobiecie podali tlen. Lekarz z zespołu ratownictwa medycznego stwierdził u poszkodowanej objawy zatrucia tlenkiem węgla. W działaniach brał udział zastępy KP PSP Ryki oraz OSP Zawitała.

Kot na drzewie

JAKUBÓWKA Mimo, że kot na drzewie to nic dziwnego, to tym razem małego zwierzaka musieli ściągnąć strażacy. Kotek przez dobę przebywał na wysokości ok. 19 metrów.

Masz Temat? Zadzwoń 81 86 56 155

OGIEŃ NAJPIERW ZAJĄŁ KOTŁOWNIĘ

- Gdyby nikogo nie było w domu, straty byłyby ogromne - przyznaje gospodarz. W ubiegłym tygodniu w Nowodworze wybuchł pożar domu

Zanim zastępy strażaków przyjechały na miejsce, pożar częściowo został opanowany. Straty są spore, a pana Krzysztofa czeka remont całego mieszkania

Pan Krzysztof oglądał telewizję. Zaniepokoiły go trzaski dochodzące z kotłowni. Gdy otworzył drzwi buchnął z nich ogień Płomienie błyskawicznie pojawiły się w ganku przyległym do kotłowni. Styropianowy sufit, plastikowe kontakty i wszystko co było w środku płonęło. Gospodarz zachował trzeźwy umysł. Od razu wykręcił bezpieczniki, by odciąć prąd w budynku i zaczął gasić ogień wodą. W tym momencie płomienie obejmowały już część przedpokoju. Wezwano straż pożarną. Pierwsi do zdarzenia dotarli strażacy z miejscowej jednostki Ochotniczej Straży Pożarnej. Po nich dojechały dwa zastępy straży zawodowej z Ryk i ochotnicy z Grabowa.

- *Jeszcze przed przybyciem strażaków mieszkańcy sami przygasili pożar* - mówi mł. bryg. Jarosław Lasek, oficer prasowy Komendy Powiatowej Państwowej Straży Pożarnej w Rykach.

ZAPALIŁO SIĘ DREWNO PRZY PIECU

Gdy sytuacja została całkowicie opanowana, strażacy pomogli właścicielowi wynieść ze środka spalone i zniszczone rzeczy. Dogaszono je wodą. Kamerą termowizyjną sprawdzono czy w budynku nie ma zarzewia ognia oraz przewietrzono wszystkie pomieszczenia. Odłączono także główny wyłącznik prądu. - *Musieliśmy także wypompować zgromadzoną w kotłowni wodę, która zebrała się tam w wyniku uszkodzonej instalacji centralnego ogrzewania* - dodaje Jarosław Lasek.

- *Całe szczęście, że byłem w domu* - mówi pan Krzysztof. - *Gdyby nikogo nie było straty byłyby dużo większe* - dodaje. Kotłownia spłonęła doszczętnie. Pompa przy piecu oraz licznik wody zostały zniszczone. Również licznik prądu, który znajdował się w przedpokoju nadaje się do wymiany. Pana Krzysztofa czeka remont całego mieszkania, bo oprócz zniszczonej kotłowni i ganku, ściany i sufity w pozostałych pomieszczeniach są odymione. - *Z jakiegoś powodu musiało zapalić się drewno, które składowałem przy piecu* - domyśla się mężczyzna.

W szkołach będzie cieplej

Gmina przygotowuje się do przetargu na termomodernizację placówek w Nowodworze oraz Grabowie Szlacheckim. Koszt to 1,4 mln zł

Jako pierwsza zostanie ocieplona szkoła w Nowodworze. Prace mają się zakończyć w tym roku. Gmina szacuje, że na jej termomodernizację trzeba będzie wydać 700 tys. zł.

W tym roku mają się rozpocząć prace przy jednej z dwóch gminnych szkół związane z termomodernizacją budynków. - *Jesteśmy na etapie przygotowywania dokumentów przetargowych na wykonanie inwestycji* - oznajmia Ryszard Piotrowski, wójt gminy Nowodwór. - *Do końca lutego powinniśmy się wyrobić z ogłoszeniem przetargu* - dodaje. Roboty będą rozłożone na dwa lata. W tym roku zostanie ocieplona placówka w Nowodworze. W przyszłym w Grabowie Szlacheckim. Oprócz zewnętrznej termomodernizacji w zakres prac wejdzie m.in. wymiana okien oraz drzwi zewnętrznych. Dodatkowo na szkolnych korytarzach i w salach pojawi się nowe oświetlenie. To jednak nie wszystko.

- *W szkołach zainstalujemy system zarządzania energią związany z racjonalnym ogrzewaniem* - zaznacza wójt. Aby jeszcze obniżyć rachunki za prąd w ramach inwestycji na dachach obu szkół powstaną instalacje fotowoltaiczne o mocy 5 KW każda.

SPADNĄ KOSZTY UTRZYMANIA

Według kosztorysu modernizacja szkoły w Nowodworze, podobnie jak w Grabowie Szlacheckim, będzie kosztować 700 tys. zł. W 85% inwestycja zostanie dofinansowana pieniędzmi z Unii Europejskiej (900 tys. zł).

Tego typu inwestycje nie jest łatwo pogodzić z codziennym funkcjonowaniem szkoły. - *O ile prace przy elewacji mogą być prowadzone w roku szkolnym o tyle wymiana okien już nie* - tłumaczy Piotrowski. Z tego względu w okresie wakacyjnym zostaną wymienione okna i drzwi. Tegoroczna inwestycja nie obejmie modernizacji centralnego ogrzewania, ponieważ było wymienione kilka lat temu.

Zadowolenia z planów gminy nie kryje szefostwo szkoły. - *Ta inwestycja jest nam bardzo potrzebna* - mówi Małgorzata Gągała, dyrektor nowodworskiej placówki. - *W budynku będzie cieplej, a koszty ogrzewania szkoły będą niższe podobnie jak rachunki za prąd* - dodaje. Jednocześnie obiekt, który znajduje się w centrum miejscowości zyska nowy atrakcyjny wygląd.

Tomasz Mikusek

Sprzedaż: 946 [illegible]

Stronę redaguje Zbigniew Jończyk
tel. 505 049 182, e-mail: jon.tg@op.pl

Gmina Ryki

ŹLE SEGREGUJESZ ŚMIECI. ZAPŁACISZ WIĘCEJ

Nawet 48 zł za osobę może wynieść opłata miesięczna, jeśli okaże się, że ktoś notorycznie źle segreguje śmieci

Nie będzie już można nie segregować śmieci. Zakazuje tego nowa ustawa o utrzymaniu porządku w gminach. Władze Ryk przygotowują się do wprowadzenia nowych przepisów. Czas jest do maja br.

Uchwała w tej sprawie miała być już podjęta na piątkowej sesji, ale w wyniku dyskusji i pojawiających się wątpliwości niespodziewanie została wycofana spod głosowania. Wcześniej radni omawiali nowe prawo na komisjach i większość z nich pozytywnie zaopiniowała projekt.

Nie wprowadza on nowych stawek (nadal ma obowiązywać 12 zł od osoby miesięcznie), ale ci, którzy będą źle segregować śmieci, mogą zapłacić więcej. I to sporo, bo czterokrotność, czyli 48 zł od osoby na miesiąc. Ustawa mówi o dwukrotności stawki (minimum) i czterokrotności (maksymalnie). Zniknie natomiast stawka 20 zł dla tych, którzy do tej pory w deklaracji wpisali, że nie chcą segregować swoich śmieci.

Zasady segregacji odpadów

NIEBIESKI

Wrzucamy:
- gazety, czasopisma, katalogi, prospekty, papier szkolny, biurowy, książki o miękkich okładkach, torebki, worki papierowe, tekturę i kartony, papier pakowy

Nie wrzucamy:
- papierów zatłuszczonych i brudnych, zdjęć, papieru termicznego i przebitkowego (używany w faksach, paragonach, fakturach), kartonów po napojach, mleku i innych produktach spożywczych, papieru z folią, art. higienicznych np. pieluch, podpasek i innych, tapet, worków po cemencie, gipsie

ŻÓŁTY

Wrzucamy:
- opakowania po chemii gospodarczej, folie, torebki, opakowania po żywności np. kubki po jogurtach, śmietanie, napojach, styropian opakowaniowy, plastikowe lub metalowe zakrętki, korki, kapsle, opakowania stalowe i aluminiowe np. puszki po konserwach, napojach, kosmetykach.

Nie wrzucamy:
- butelek i pojemników po olejach silnikowych, opakowań zbiorczych po lekarstwach (blistry), zabawek, mebli ogrodowych, sprzętu AGD - RTV, baterii, styropianu budowlanego, tworzyw piankowych, opakowań po aerozolach, puszek po farbach, opakowań po środkach ochrony roślin

ZIELONY

Wrzucamy:
- butelki i słoiki bez zakrętek, szklane opakowania po napojach i żywności, szklane opakowania po kosmetykach, inne opakowania szklane

Nie wrzucamy:
- szkła stołowego, porcelany, ceramiki, szkła okiennego, luster, szyb samochodowych, szkła żaroodpornego, okularowego, zbrojonego, żarówek, świetlówek

BRĄZOWY

Wrzucamy:
- obierki, resztki owoców i warzyw, skorupki jajek, łupiny orzechów, resztki produktów mlecznych, resztki spożywczych produktów roślinnych, fusy po kawie, herbacie

Nie wrzucamy:
- surowego mięsa, płynnych resztek jedzenia, drewna, odpadów z ogrodów, liści, trawy, chemicznie skażonej gleby, zmiotek, środków ochrony roślin

CZARNY

Wrzucamy:
- zatłuszczony i brudny papier, mokre woreczki foliowe, opakowania po aerozolach, art. higieniczne, np. pieluchy, podpaski i inne, zepsuta żywność, surowe mięso, szkło stołowe, żaroodporne, porcelana, ceramika, szkło okularowe, opakowania zbiorcze po lekarstwach (blistry), zabawki, worki z odkurzacza, żwirek zanieczyszczony odchodami.

Nie wrzucamy:
- odpadów zielonych z ogrodów np. liści, trawy, roślin, odpadów budowlanych i rozbiórkowych, przeterminowanych lekarstw, odpadów medycznych np. zużytych igieł i strzykawek, zużytego sprzętu AGD i RTV, zużytych baterii, świetlówek.

SZARY

Wrzucamy:
- popiół

„SPOSÓB NACISKU MUSI BYĆ"

Nowy przepis ma jeszcze bardziej zmobilizować mieszkańców do właściwej segregacji. Mimo, że nowy system gospodarowania odpadami funkcjonuje w Polsce od 2013 roku, to nadal wiele osób nie radzi sobie z tym. Stąd pomysł radnych, aby wstrzymać się z podejmowaniem nowej uchwały. - *Nie jestem przeciwna karze, ale nie na tym etapie. Na tym etapie trzeba zacząć od edukacji ludzi. Ja sama mam czasem problem, jak segregować śmieci. To jest nowy problem i uważam, że nie rozwiążemy go podwyższeniem opłaty* - mówi radna Joanna Gąska.

Burmistrz Ryk podkreśla, że nie ma mowy o żadnym podwyższaniu opłat. - *Stawka wynosi 12 zł i póki co jest to stawka wyjątkowo niska w porównaniu z innymi gminami* - zauważa Jarosław Żaczek. Proponowane rozwiązanie dotyczy osób, które źle segregują śmieci. I jak zapewnia burmistrz nie chodzi o karanie kogoś od razu, po stwierdzeniu nieprawidłowości. - *Ale jeśli będzie to robione z premedytacją, to jakiś sposób nacisku musi być* - mówi burmistrz Żaczek. Dodaje, że konsekwencją złego segregowania śmieci przez niektóre osoby będzie zwyżka opłat za śmieci dla wszystkich. - *I stawka nie będzie 12 zł tylko 24 zł* - przestrzega.

NAJWIĘKSZY PROBLEM W BLOKACH

Do tej pory prawie wszyscy deklarowali segregowanie. Płacą niższą stawkę i na tym się kończy. Z Ryk śmieci wyjeżdżają jako segregowane, a w Puławach, po kontroli, są przyjmowane jako zmieszane, za które trzeba więcej zapłacić.

- *Że trzeba karać, to ja jestem za, ale najpierw zacząć od nauki* - mówi Adam Filipek, sołtys Moszczanki.

Urzędnicy zapewniają, że co roku są wypuszczane ulotki, jak prawidłowo segregować odpady. Dużo o tym mówi się również w mediach.

- *Wszystko zależy wyłącznie od uczciwości i rzetelności mieszkańców* - uważa burmistrz Ryk.

Osobnym problemem jest segregacja śmieci w blokach wielorodzinnych. Tam mieszkańcy składują swoje odpady do wspólnego śmietnika i trudno jest wychwycić, kto tak naprawdę przynosi śmieci odpowiednio posegregowane. Najczęściej nie ma monitoringu, a wiele śmietników jest otwartych dla wszystkich. - *W bloku ktoś może segregować bardzo dokładnie i co z tego. Będzie musiał ponieść odpowiedzialność za innych płacąc karę* - mówi radny Dariusz Jurzysta. Jest przeciwny ponoszeniu odpowiedzialności zbiorowej.

- *Wiemy, że ten problem jest praktycznie nie do rozwiązania* - mówi burmistrz Żaczek i czeka na wszelkie propozycje rozwiązania tego problemu. Dyskusja na temat tzw. uchwały restrykcyjnej wróci na kolejnych komisjach.

Zbigniew Jończyk

Gospodynie z Rososzy gotują najlepiej

Tort z karpia zrobił furorę na ostatnich dożynkach rybackich. KGW z Rososzy wróciło do domu z dwoma nagrodami

Już po raz szesnasty w Jakubowicach Konińskich odbyły się dożynki rybackie. Tym razem do Dworu Anna zjechało 32 wystawców, którzy przygotowali w sumie ponad 50 potraw z ryb. Wszyscy prześcigali się w pomysłach, jak przygotować idealne danie. W kategorii szkół i Kół Gospodyń Wiejskich najlepiej spisały się panie z Rososzy.

- *Co rok bierzemy udział w dożynkach* - mówi przewodnicząca Ewa Walasek. - *W tym roku znów starałyśmy się zaserwować taką potrawę, która wszystkich by zaskoczyła* - dodaje. Udało się. Tort z karpia okazał się strzałem w dziesiątkę. - *Jeszcze nie było werdyktu komisji, a już wszyscy podchodzili i dopytywali się, jak można zrobić tort z ryby* - opowiada pani Ewa.

Przepis pochodzi ze starej książki kucharskiej, ale gospodynie z Rososzy postanowiły go unowocześnić. - *Zamiast oleju zastosowaliśmy masło klarowane, dodałyśmy pieprzu cytrynowego, którego kiedyś nie było, a który świetnie „podkręca" smak ryby* - zdradza przewodnicząca. Tort smakował wyśmienicie, ale nie był jedyną potrawą przygotowaną w Rososzy, która znalazła uznanie podczas ogólnopolskich dożynek. - *Dostałyśmy również wyróżnienie za pieczonego karpia nadziewanego cebulą* - oznajmia Ewa Walasek.

Udział w dożynkach wzięło też KGW z Moszczanki. Panie przygotowały m.in. karpia w sosie pieczarkowo-pomidorowym, pasztet z karpia z żurawiną czy różę z karpia.

Zbigniew Jończyk

Tort z karpia

Składniki:
1,5 kg świeżego karpia
2 cebule
3/4 szklanki śmietany 30%
5 jaj
1/2 szklanki soku z cytryny
100 g bułki tartej
2 łyżki posiekanej natki pietruszki
sól, pieprz, pieprz cytrynowy do smaku
3 łyżki masła klarowanego

Wykonanie:
Karpia i cebulę udusić w maśle klarowanym i śmietanie, dokładnie oddzielić od kości i zmielić 2 razy przez maszynkę, dodać 1 całe jajo i 4 żółtka, a białko ubić na sztywną pianę, następnie dodać: bułkę tartą, sok z cytryny, natkę pietruszki i przyprawy do smaku. Dokładnie wyrobić, przełożyć do nasmarowanej tortownicy i piec w temperaturze 180 st. przez 2 godz. Po wystudzeniu dowolnie udekorować. Smacznego.

upload.pl 9460143709

Stronę redaguje Krystian Filipek
tel. 693 544 000, e-mail: krystia.filipek@gmail.com

Gmina Stężyca

STAR Z BRZEZIN JEŹDZI TERAZ W BRZEŹCACH

Druhowie Ochotniczej Straży Pożarnej w Brzezinach przekazali samochód swoim kolegom z Brzeźc. Jest nim Star 266, którym jeździli do czasu, kiedy otrzymali Kamaza

- Wyjeżdżając do akcji będziemy czuli się pewniej i szybciej będziemy mogli dotrzeć na miejsce zdarzenia - mówi Krzysztof Pawelec

Do tej pory strażacy z OSP w Brzeźcach mieli do dyspozycji Stara 244 z 1980 roku. - *Jak to w przypadku 40-letniego samochodu, były z nim wielokrotnie problemy* - nie ukrywa prezes Andrzej Kurek.

- *Hamulce zawodziły, coraz częściej wóz wymagał napraw. Nasze możliwości w trakcie akcji ratunkowych były coraz mniejsze* - przyznaje Krzysztof Pawelec, który jest kierowcą w straży.

9 LAT ROBI RÓŻNICĘ

Informacja o tym, że do Brzeźc trafi samochód z Brzezin bardzo ucieszyła druhów. Star 266 pomimo, że nie jest nowy, to jednak o 9 lat młodszy od poprzedniego wozu. Ma napęd na trzy osie, jest samochodem bardziej terenowym. Dzięki temu strażacy będą mogli z powodzeniem uczestniczyć w akcjach na cięższych terenach np. w lesie. - *Wyjeżdżając do akcji będziemy czuli się pewniej i szybciej będziemy mogli dotrzeć na miejsce zdarzenia* - dodaje Krzysztof Pawelec.

KAMAZ SPRAWUJE SIĘ IDEALNIE

Uroczyste przekazanie samochodu odbyło się 25 stycznia. Było możliwe po tym, jak druhowie z Brzezin otrzymali nowego Kamaza. Jeszcze nie mieli okazji wyjechać nim do akcji, ale za to przetestowali go w terenie. - *Jazda Kamazem jest niezwykle komfortowa. Możemy czuć się bezpiecznie w trakcie akcji ratunkowych. Napęd na 4 koła pozwala wjechać na naprawdę ciężkie tereny. Wierzę że wóz, z którego jesteśmy tak bardzo zadowoleni, zostanie z nami na bardzo długo* - opowiada kierowca z OSP Brzeziny Tomasz Błachnio.

Krystian Filipek

Kolędy, tort i tańce

Chóralne spotkania kolędowe to wydarzenie, które od lat wpisuje się w kalendarz imprez Gminnego Ośrodka Kultury w Stężycy

Gospodarzem spotkania był klub seniora „Zorza". Wspólnie z Klubem Aktywnych Kobiet przygotowali posiłki dla uczestników i zadbali, by wszystko było na najwyższym poziomie. Wśród zaproszonych gości były kluby seniora z Ryk, Dęblina, Kozienic, Pawłowic i Pionek. W uroczystości uczestniczyli również przedstawiciele władz samorządowych, instytucji i organizacji oraz ksiądz proboszcz.

NIE SAMĄ KOLĘDĄ...

Popołudnie seniorzy spędzili na śpiewaniu kolęd, pastorałek i piosenki o tematyce świątecznej. - *Mimo, że są to chóry amatorskie, działające z pasją, to należy przyznać, że poziom wykonań mógł zachwycić nawet ekspertów śpiewu* - mówi Grażyna Kurek, dyrektor GOK. - *Uczestnicy jeszcze raz mogli poczuć ducha świąt podczas wspólnego kolędowania* - dodaje.

Po występach artyści i goście zasiedli do wspólnego stołu, a później bawili się na parkiecie przy dźwiękach muzyki Krzysztofa i Grzegorza Jońskich.

- *Tańce trwały do późnych godzin. Wszyscy bawili się doskonale, jak przystało na okres karnawałowy. Seniorzy pełni wigoru udowodnili, że metryka nie ma żadnego znaczenia, kiedy ma się dużo chęci do spędzenia czasu w miłym towarzystwie* - podkreśla dyrektor Kurek.

Noworoczne życzenia złożyli wójt Zbigniew Chlaściak i zastępca wójta Grażyna Domańska. Uczestników zabawy tortem częstowała Hanna Czerska, która jest honorowym członkiem stężyckiego chóru.

Krystian Filipek

- Krzysztof Joński i Grzegorz Joński uświetnili uroczystość dla seniorów

- Uczestnicy spotkania na wspólnym zdjęciu po zakończeniu występów

eprasa.pl 9460143709

Stronę redaguje Magdalena Grzelak
tel. 724 512 220, e-mail: magda@twojglos.pl

Gmina Ułęż

SPADKOBIERCY CHCĄ 6,5 MLN ZA PAŁAC

Tak ma wyglądać GOK po przebudowie. Być może w przyszłości stanie się on nową siedzibą urzędu gminy

- Nie stać nas. Budżet jest ograniczony, a wszelkie inwestycje wykonujemy z udziałem środków zewnętrznych - mówi Barbara Pawlak, wójt Ułęża

Roszczenia spadkobierców wzrosły. Początkowo zażądali 2 mln zł. Od wielu lat w XIX-wiecznym pałacu swoją siedzibę ma rząd gminy. Budynek otoczony jest 4-hektarowym parkiem. Inna propozycja, to dzierżawa z miesięcznym czynszem w wysokości 20 tys. zł.

Wójt Pawlak mówi, że gmina nie jest w stanie sprostać żadnemu z tych oczekiwań. - *Operat szacunkowy wyceny, który mamy przygotowany przez biegłego rzeczoznawcę wynosi 1 mln zł. Nie możemy tego przekroczyć, bo byłoby to naruszenie dyscypliny finansów publicznych* - podkreśla włodarz.

Potomkowie Janickiego, który niegdyś mieszkał w pałacu, podjęli starania o podpisanie ugody z samorządowcami. - *W wezwaniu zażyczyli sobie 4,5 mln zł odszkodowania za bezumowne korzystanie z budynku za okres aż 10 lat wstecz. Łącznie z pieniędzmi za pałac musielibyśmy zapłacić 6,5 mln zł* - wyjaśnia wójt. W żądaniu jest też mowa o opuszczenia budynku w ciągu 30 dni.

Gmina ponownie odrzuciła wniosek. - *Nie mamy podstaw do wpłacenia tak dużej sumy, bo od wielu lat dbamy o nieruchomość i przeprowadzamy tu konieczne remonty. Jeśli odbędzie się kolejna rozprawa wystąpimy o zaktualizowanie poniesionych nakładów finansowych* - dodaje Barbara Pawlak. Nie ukrywa, że sytuacja, w jakiej znalazł się samorząd nie jest łatwa. - *Będziemy starali się znaleźć dobre rozwiązanie dla obu stron* - zapowiada.

Nie wykluczone, że trzeba będzie szukać nowej siedziby dla urzędników. Być może będzie to obecny Gminny Ośrodek Kultury. - *Póki co złożyliśmy wniosek o dofinansowanie na rozbudowę i generalny remont obiektu. Kwota inwestycji to 4 mln zł* - wyjaśnia Pawlak.

Innym rozwiązaniem jest budowa nowej siedziby. W tym celu władze gminy szukają możliwości pozyskania dotacji z Funduszu Reprywatyzacyjnego. Chodzi o 1 mln zł.

Magdalena Grzelak

Księżniczki i super bohaterowie na parkiecie

UŁĘŻ Dzieci bawiły się na balu karnawałowym. Była wspólna zabawa na parkiecie przy muzyce. Oprócz tego przedszkolaki wzięły udział w konkursie w tańcu na gazecie i z balonem w parach. Robiły długi pociąg i śpiewały piosenki. Maluchy miały wspaniałe stroje. Wśród nich były m.in. wróżki, księżniczki, rycerze, piraci, strażacy i bohaterowie z ulubionych bajek. Na zakończenie można było udać się na słodki poczęstunek przygotowany przez członków rady rodziców.

235 tys. zł na sieć wodociągową

GMINA Samorząd planuje wymianę przestarzałych wodomierzy i rozbudowę sieci wodociągowej. - *W Ułężu chcemy podłączyć mieszkańców nowego osiedla oraz część posesji w Sarnach* - wyjaśnia wójt Barbara Pawlak. Na ten cel przeznaczono 235 tys. zł. Część pieniędzy ma pochodzić z pożyczki zaciągniętej z Wojewódzkiego Funduszu Ochrony Środowiska. - *Pierwszą ratę, ponad 100 tys. zł, zapłacimy w 2021 roku, a pozostałą część w 2022 roku. Przy czym będziemy starać się o umorzenie drugiej raty* - mówi Zofia Wstawska, skarbnik gminy. Na terenie gminy są miejscowości, gdzie brakuje wodociągów. To m.in. kolonia Sobieszyn i kolonia Drążgów. - *To priorytetowa sprawa, aby każdy miał dostęp do wody, ale to kosztowna inwestycja, więc wszystkiego nie da się zrobić na raz. W przyszłości będą też na ten cel środki z UE, więc będziemy się starali je pozyskać* - zapowiada wójt.

Wyremontują drogę

WĄWOLNICA Główna droga przez wieś idzie do remontu. - *W planach jest wylanie asfaltu, ale zobaczymy jaki odcinek uda się zrobić* - wyjaśnia sołtys Witold Wojtachnio. - *W naszej małej miejscowości nie mamy świetlicy, ani remizy OSP, więc chcemy poprawić przejezdność dróg. W każdym roku robiliśmy jakiś niewielki odcinek* - dodaje. Na ten cel ze środków funduszu sołeckiego jest ok. 10 tys. zł.

Planują zamontować oświetlenie

MIŁOSZE Fundusz sołecki ma zostać przeznaczony na projekt oświetlenia ulicznego. W przyszłości na terenie wsi ma pojawić się kilka lamp. Na stworzenie projektu jest ok. 13 tys. zł.

Zmodernizują oświetlenie uliczne

GMINA Są plany na zamontowanie energooszczędnych lamp ledowych, które zużywają znacznie mnie energii, niż te tradycyjne. - *Projekt trwa już kilka lat i udało się wymienić blisko połowę lamp. Pozostało jeszcze ponad 200* - mówi wójt Barbara Pawlak. Samorząd otrzymał dofinansowanie na ten cel z Funduszu Rozwoju Regionalnego. Łączny koszt inwestycji to ponad 1 mln zł. - *W poprzednim roku przeznaczyliśmy 16 tys. zł na stworzenie dokumentacji technicznej, a w tym 18 tys. zł* - wyjaśnia włodarz. Realizacja zadania jest rozłożona na lata 2021 - 2022. Za rok na ten cel „pójdzie" 487 tys. zł, a w kolejnym roku w planach jest wydanie 512 tys. zł. - *To kosztowna inwestycja, dlatego została rozłożona na dwa lata* - wyjaśnia włodarz.

Internat do remontu

SOBIESZYN Samorząd ogłosił przetarg na termomodernizację budynku internatu. W planach jest ocieplenie i pomalowanie obiektu, wymiana instalacji hydraulicznej i elektrycznej oraz montaż instalacji wykorzystujących odnawialne źródła energii. W przyszłości gmina chce stworzyć tu klub seniora. Inwestycja ma kosztować ok. 876,4 tys. zł, a część pieniędzy (622,5 tys. zł) „dołoży" UE. Firmy zainteresowane przetargiem mogą składać oferty do 12 lutego.

JEDYNY TAKI BAL W ŻYCIU!

Piękne panie, przystojni panowie, dumni rodzie i nauczyciele. Wspaniałe kreacje, modne fryzury, najlepsza muzyka i pyszne jedzenie. Tak wyglądał bal studniówkowy klas maturalnych ryckiego „Mechanika”

Już za niecałe 100 dni matura. Zanim jednak maturzyści zaczną łamać pióra, spotkali się na swoim pierwszym w dorosłym życiu balu. Uczniów i ich gości powitał dyrektor ZSZ nr 1 w Rykach Marek Ochap. 4 lata nauki szybko minęło. - *Mam nadzieję, że teraz wszyscy poświecą się już tylko nauce, żeby jak najlepiej wypaść na egzaminach, a później rozpocząć wymarzone studia, czy robić karierę zawodową* - mówi dyrektor Ochap.

Najlepsze życzenia przyszłym maturzystom złożyli: starosta rycki Dariusz Szczygielski, przewodniczący rady powiatu Piotr Łysoń oraz Anna Jagiełło, przewodnicząca rady rodziców.

Zgodnie z tradycją studniówkę rozpoczął „polonez” w wykonaniu poszczególnych klas. Wieloletnią już tradycją jest, że bal studniówkowy ryckiego „Mechanika” organizowany jest w sali bankietowej „Marzenie” w Kłoczewie.

Zbigniew Jończyk

Klasa IV AT

Klasa IV BT

Mikołaj Majek i Daniel Furtak z IV AT ze swoimi partnerkami Alicją Makowską i Natalią Pacek odwiedzili foto-budkę

Klasa IV DT

Uczniowie pamiętali o swoich wychowawczyniach: Jadwidze Mościckiej (kl. IV AT), Anecie Jończyk (kl. IV BT) i Katarzynie Kępce (kl. IV DT). W podziękowaniu za trud wychowania panie otrzymały wiązanki kwiatów. Kwiaty trafiły także do rąk nauczycielek Jolanty Kozłowskiej i Anny Piszczek, byłych wychowawczyń kl. IV BT

Jechał pociąg z daleka a prowadził go Szymon Sadrzak z IV BT

Największe polskie i zagraniczne przeboje dla maturzystów i ich gości zagrał zespół Eden w składzie Paweł Parzyszek, Jacek Żaczek, Piotr Prokopek, ..., Artur Płachciak

„Poloneza czas zacząć” powiedzieli uczniowie klasy IV D technikum informatycznego i ruszyli do tańca. Wśród nich Magdalen Jopek (jasna sukienka), jedyna dziewczyna wśród tegorocznych maturzystów ryckiego „Mechanika”

„... nam ciągle nocy mało, dziś będzie się tu działo i tak do rana, rana, rana...” - śpiewali i tańczyli uczniowie oraz zaproszeni goście

eprasa.pl 946 [illegible]

BAWILI SIĘ NA 100 DNI PRZED MATURĄ

Sobotnia noc na długo zapadnie w pamięci maturzystów Liceum Ogólnokształcącego w Dęblinie. Uczniowie bawili się na balu wraz z osobami towarzyszącymi i nauczycielami

Klasa III AB

Tegoroczna studniówka odbyła się w restauracji „Wisełka" w Stężycy. Bohaterami wieczoru byli tegoroczni maturzyści. Część oficjalną poprowadzili Marika Gutkowska i Jan Pawłasek. Tradycyjnie młodzi zatańczyli poloneza, a w pierwszej parze kroczyli Milena Bieniarz i Wiktor Wieczorek. Tuż za nimi piękne koleżanki i eleganccy panowie. Najlepsze życzenia i kilka rad przekazała młodzieży dyrektor szkoły. - *To wasz wielki wieczór. Ten czas pozostanie pięknym wspomnieniem młodości. Niech to będzie ukoronowaniem dotychczasowego trudu i oddechem przed zbliżającym się egzaminem* - mówiła Joanna Pardo. - *Przekażę wam cenną radę. Czas ucieka nieubłaganie, przynosi piękne i trudne doświadczenia. Pamiętajcie, że nie ma rzeczy niemożliwych, a o marzenia trzeba walczyć, bo same się nie zrealizują* - dodała.

- Jeśli włożycie w realizację swoich marzeń dużo pracy, to staną się one rzeczywistością. Pamiętajcie jednak, że, powtarzając za św. Janem Pawłem II, musicie od siebie wymagać, nawet, gdyby inni nie wymagali - zwróciła się do maturzystów burmistrz Beata Siedlecka. Dorosłość wiąże się z tym, że trzeba wybierać nowe ścieżki życiowe i kroczyć różnymi drogami. - *Spędziliśmy razem trzy lata, a czas szybko minął i trzeba się pożegnać. To już moja siódma klasa z kolei. Swoich uczniów dobrze wspominam. Być może są wśród moich uczniów przyszli lekarze, prawnicy czy dziennikarze* - mówiła wychowawczyni Iwona Jakubik. - *Życzę im jak najlepiej i wierzę, że poradzą sobie w dorosłym życiu. Są ambitni, weseli i dobrze się uczą* - dodaje.

Studniówka, jak przyznają zgodnie uczniowie, była fantastyczna i z pewnością nie zapomną tego wieczoru do końca życia. Teraz pozostaje odliczanie dni do matury i dużo nauki.

MG

Młodzi wiele zawdzięczają swoim rodzicom, dlatego w imieniu wszystkich uczniów Marika Gutkowska i Julia Ochnio wykonały utwór Krzysztofa Krawczyka „Tobie mamo". Występ wywołał łzy wzruszenia nie tylko wśród rodziców

Na zdjęciu Filip Lisiecki z partnerką Aleksandrą oraz Karolina Tarczyńska z partnerem Piotrem

Dziewczyny tego dnia wyglądały przepięknie w eleganckich kreacjach. Na zdjęciu: Gabriela Gałązka, Paulina Lepak, Karolina Koziej, Marika Gutkowska i Małgorzata Kurzyp

Uczniowie w podziękowaniu za trzy wspólne lata wychowawczyni Iwonie Jakubik i wręczyli bukiet pięknych kwiatów

Uczestnicy balu Natalia Krzywiec i Konrad Walaszek oraz Joanna Jawoszek i Dawid Hołuj z nauczycielką wychowania fizycznego i pomysłodawczynią układu poloneza. - Układ nie był łatwy, bo było kilka przejść, które trzeba było utrwalić, ale wszyscy doskonale sobie poradzili i wspólnie ćwiczyliśmy przez dwa miesiące - mówi pani Elżbieta Cieśla-Smolińska

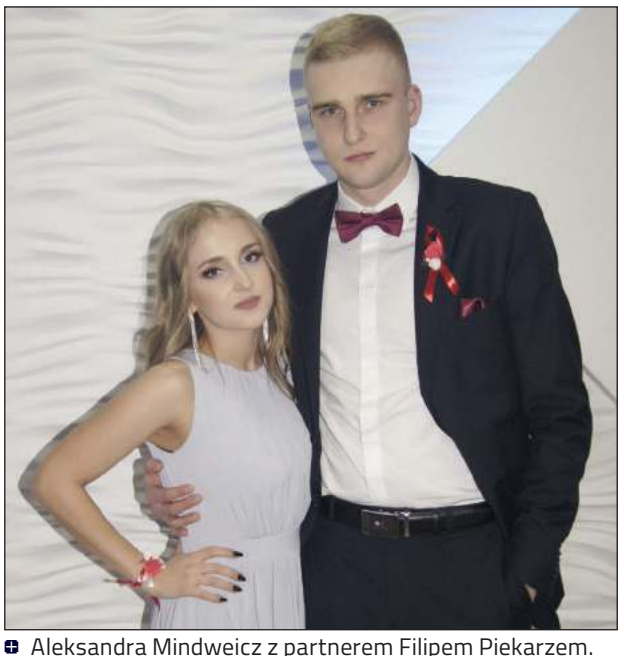

Aleksandra Mindweicz z partnerem Filipem Piekarzem. - Sukienkę kupiłam tydzień przed studniówką. Paznokcie i włosy zrobiłam sama. Makijaż wykonała kosmetyczka - opowiada Ola

eprasa.pl 9460143709

Stronę redaguje Zbigniew Jończyk
tel. 505 049 182, e-mail: jon.tg@op.pl

PROSTA FORMA POBOŻNOŚCI

Kult Matki Bożej w parafii Żabianka ma szansę na znaczny rozwój. By przyjąć kapliczkę w swych domach zgłosiło się dziesiątki rodzin

Ksiądz Eugeniusz Pepa nie musiał nikogo usilnie zachęcać do udziału w kulcie

Poprzez modlitwę przygotują się do tegorocznych misji ewangelizacyjnych. Parafianie z Żabianki postanowili rozszerzyć kult wizerunku Matki Bożej Trzykroć Przedziwnej

Chęć pogłębienia wiary była odpowiedzią na apel miejscowego proboszcza. Ksiądz Eugeniusz Pepa zachęcał parafian do prywatnego oddawania czci Maryi podczas wizyty kolędowej. Jego idea rozszerzenia tego typu modlitwy zyskała szeroką aprobatę w całej parafii. Na listę chętnych wpisywało się od kilku do nawet kilkudziesięciu rodzin z każdej wsi.

SKROMNOŚĆ I POKORA

Znakiem rozpoznawczym kultu Matki Bożej Trzykroć Przedziwnej jest prywatność ograniczająca się tylko do grona domowników. Figurkę Maryi przyjmują bowiem wyłącznie konkretne rodziny. Ustawiają ją na stole, zdobią kwiatami i przechowują przez trzy dni. W dogodnym momencie modlą się klękając wspólnie przed świętym obrazem, a później przekazują obraz kolejnej rodzinie. W sumie tych rodzin jest 10, bo tyle wystarczy do stworzenia jednego kręgu.

System dziesiętny został stworzony nieprzypadkowo. Chodziło o to, by figurka wędrowała w jednym obiegu przez miesiąc (po 3 dni w 10 rodzinach) i ponawiała po tym okresie swój cykl odwiedzin. Dlatego nazywa się ją Matką Bożą Pielgrzymującą. - *To bardzo prosta forma pobożności. Nie wymaga trudu i ciągłej adoracji. Dzięki kapliczce wyzwala się lepsza atmosfera, która mobilizuje członków rodziny do wspólnej modlitwy. Adoracja odbywa się w skromności i pokorze, bez udziału osób trzecich tak, by uniknąć plotek* - zauważa ks. E. Pepa.

10 NOWYCH KRĘGÓW?

W parafii Żabianka tego typu praktyki trwają od kilku lat. Na samym początku kult zrodził się oddolnie. - *Zgłosiły się do mnie parafianki z pytaniem, czy wyrażę na niego zgodę. Udzieliłem jej. Panie porozumiały się i tak powstało 6 pierwszych kręgów* - przyznaje ks. Eugeniusz. Na czele każdego stanęły opiekunki. Sporządziły harmonogram wizyt obrazu w poszczególnych rodzinach i co jakiś czas urządzały wspólne spotkania i wyjazdy.

Pierwsze kręgi nie powstałyby jednak bez pomocy sióstr zakonnych z Otwocka. To od nich udało się pozyskać obraz Matki Bożej oraz książeczkę z modlitwami. Później na zlecenie kobiet okoliczny stolarz wykonał drewnianą ramkę i gotowa kapliczka mogła pielgrzymować po parafii.

- *Dziś ta forma pobożności przyjęła się do tego stopnia, że chcemy ją rozszerzyć, by lepiej przygotować się do tegorocznych misji* - tłumaczy kapłan. Jego nadzieje na rozwój kultu mogą się spełnić. Jest szansa, że w parafii uda się stworzyć 10 nowych kręgów. - *Dotąd w jednym łączyliśmy dwie miejscowości. Teraz chcemy uzupełnić stare kręgi i stworzyć kolejne* - zdradza ks. Pepa.

Tomasz Kępka

KALENDARZ LITURGICZNY

5 lutego, środa
WSPOMNIENIE ŚW. AGATY, DZIEWICY I MĘCZENNICY

6 lutego, czwartek
WSPOMNIENIE ŚW. PAWŁA MIKI I TOWARZYSZY, MĘCZENNIKÓW

8 lutego, sobota
WSPOMNIENIE ŚW. HIERONIMA EMILIANIEGO, ZAKONNIKA ALBO WSPOMNIENIE ŚW. JÓZEFINY BAKHITA, DZIEWICY

10 lutego, niedziela
WSPOMNIENIE ŚW. SCHOLASTYKI, DZIEWICY

11 lutego, wtorek
WSPOMNIENIE NAJŚWIĘTSZEJ MARYI PANNY Z LOURDES

Kurs dla narzeczonych

RYKI W lutym w parafii Najświętszego Zbawiciela odbędą się katechezy przedmałżeńskie dla narzeczonych. Kurs rozpocznie się 8 lutego o godz. 10:00. Spotkania odbywać się będą w cztery kolejne soboty w sali domu parafialnego (wikariat). Kurs zakończy się dniem skupienia 1 marca o godz. 12.00.

W diecezji siedleckiej od września 2011 roku wszedł nowy ujednolicony sposób przygotowania narzeczonych do małżeństwa. Każda para zgłaszająca się do kancelarii parafialnej jest informowana o potrzebie uczestniczenia w katechezach. Należy uczestniczyć w nich odpowiednio wcześniej, tak by je ukończyć 3 miesiące przed ślubem (przed spotkaniem w kancelarii). Dopiero po odbyciu takich katechez mają być prowadzone dalsze czynności w kancelarii parafialnej.

Możesz pomóc Weronice

Weronika Kacprzak urodziła się z zespołem Downa i wadą serca. Ma niedosłuch. - Córka chciałaby mieć własny pokój, a ja marzę, aby mogła nas wyraźnie słyszeć - mówi mama dziewczynki

Nastolatka bardzo lubi malować i oglądać bajki. Zazwyczaj nastawia dźwięk bardzo głośno, aby cokolwiek słyszeć

Caritas Diecezji Siedleckiej otworzyła specjalne subkonto, na którym zbierane są środki na leczenie i rehabilitację Weroniki. - *O niedosłuchu dowiedzieliśmy się, kiedy Weronika skończyła 12 lat. Po serii badań okazało się, że jej małomówność ma korzenie w tym, że nie słyszy nas właściwie* - mówi mam Agnieszka. Rodzice wydają regularnie duże kwoty na leczenie córki, brakuje już środków na sprzęt medyczny poprawiający słuch. Aparaty pomogłyby jej w codziennym funkcjonowaniu i niwelowaniu niepełnosprawności.

TAKA JEST WERONIKA

Nastolatka bardzo lubi malować i oglądać bajki. Zazwyczaj nastawia dźwięk bardzo głośno, aby cokolwiek słyszeć. Z uwagi na częste choroby, jest stałym pacjentem lekarza pediatry, ale również innych specjalistów: kardiologa i laryngologa. Wykazuje się dużą cierpliwością. Leczenie i zabiegi znosi dzielnie. Dziewczynka na co dzień wymaga pomocy osób trzecich.

RODZINA DAJE WSPARCIE

Kacprzakowie mają czwórkę dzieci: studiującego Rafała, niepełnosprawną Weronikę, 9-letniego Sebastiana oraz 4-letnią Emilkę. Jedynym żywicielem rodziny jest pan Marek. Pani Agnieszka pobiera na córkę świadczenie. Nie na wszystko im wystarcza. Mieszkają skromnie. Trójka dzieci śpi na piętrowym łóżku we wspólnym pokoju, najmłodsza córeczka - w pokoju rodziców. Mimo ocieplenia, w domu jest wilgoć.

Wśród marzeń jest to dotyczące zdrowia. - *Chciałabym, aby Weronika mówiła i słyszała wyraźnie. Tak, aby ludzie nie postrzegali jej tylko za osobę niepełnosprawną* - tłumaczy mama. - *Brakuje nam bardzo środków na zakup aparatu słuchowego. Wierzymy, że uda się go zakupić. Dziękujemy za wsparcie* - dodaje.

Każdy, kto zechce wesprzeć dziewczynkę, może przekazać 1% podatku (nr KRS 0000223111 z poniższym dopiskiem) lub wpłacić pieniądze na konto: Caritas Diecezji Siedleckiej Bank Spółdzielczy O/Siedlce 21 9194 0007 0027 9318 2000 0260 z dopiskiem: „48712 – Kacprzak Weronika".

Zbigniew Jończyk

Z Radiem do Libanu

Katolickie Radio Podlasie zaprasza na pielgrzymkę do Libanu. Pielgrzymka planowana jest w terminie 19-27 maja 2020 r. Całkowity koszt wynosi: 1.900 PLN (bilet lotniczy) plus 730 USD (pobyt i ubezpieczenie). Cena zawiera: zakwaterowanie w komfortowym hotelu w centrum Byblos, wyżywienie dwa razy dziennie (śniadanie w formie bufetu, obiadokolacje serwowane), transport klimatyzowanym autokarem, opiekę pilota/przewodnika w języku polskim, realizację programu pielgrzymki.

10 NAJPOPULARNIEJSZYCH STACJI

TELE PANORAMA

Program telewizyjny 7.02. - 13.02.2020

FILM FANTASTYCZNY PIĄTEK POLSAT 20:00

Doktor Strange

Widowiskowa adaptacja komiksów wydawnictwa Marvel Comics. W Nowym Jorku mieszka dr Stephen Strange (Benedict Cumberbatch), bardzo utalentowany i ambitny neurochirurg. Jego życie zmienia się całkowicie, gdy w wypadku samochodowym doznaje groźnej kontuzji ręki. Nerwy zostają poważnie uszkodzone, co uniemożliwia mu dalszą pracę w zawodzie. Kiedy tradycyjna medycyna zawodzi, Strange kontaktuje się z pewnym mistykiem - Jonathanem Pangbornem (Benjamin Bratt). Wkrótce za jego wskazaniem, w poszukiwaniu uzdrowienia i nadziei, bohater trafia do tajemniczej samotni w Katmandu, zwanej Kamar-Taj. Poznaje tam mistrza Przedwiecznego (Tilda Swinton) i odkrywa w sobie niezwykłe moce. Kamar-Taj jest bowiem przede wszystkim miejscem walki z niewidzialnymi mrocznymi siłami, dążącymi do zniszczenia naszej rzeczywistości. Pod okiem mentorów - Mordo (Chiwetel Ejiofor) i Wonga (Benedict Wong) - Strange poznaje tajniki wschodnich sztuk walki i uczy się posługiwać nowo nabytą mocą. Tak uzbrojony staje do walki z superzłoczyńcą Kaeciliusem (Mads Mikkelsen). Będzie zmuszony wybierać pomiędzy powrotem do dawnego życia w bogactwie i sławie a próbą obrony świata jako najpotężniejszy mistrz magii w historii...

KOMEDIODRAMAT NIEDZIELA TVP 2 21:00

Ugotowany

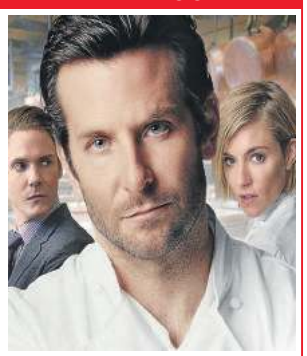

Jeszcze trzy lata temu bohater filmu, Adam Jones, miał wszystko. Charyzmatyczny szef kuchni w młodym wieku zyskał rozgłos jako guru paryskich restauratorów. Pracował w jednym z najlepszych lokali, którego właścicielem był jego mentor Jean-Luc. Nie udźwignął jednak ciężaru sławy, zniknął z pierwszych stron gazet i przepadł bez wieści. Intensywny tryb życia spowodował, że przeżył załamanie i zaszył się w Nowym Orleanie, gdzie w barze sortował ostrygi. Teraz pragnie zacząć wiele spraw od nowa. Wolny od uzależnień - narkotyki i szybka jazda samochodem - wraca do biznesu. Postanawia wypróbować swych sił w samym sercu kulinarnego Londynu. Kierując utalentowanymi ekscentrykami, chce stworzyć najlepszą restaurację na świecie. Adam uważa, że przeszkodą na drodze do zdobycia trzeciej gwiazdki Michelin może stać się uczucie do pięknej Helene (Sienna Miller), ale nie docenia swoich przeciwników, którzy teraz są w czołówce. Jest narażony na intrygi i podstępne działania konkurencji...

TEATR TELEWIZJI PONIEDZIAŁEK TVP 1 21:00

Negocjator

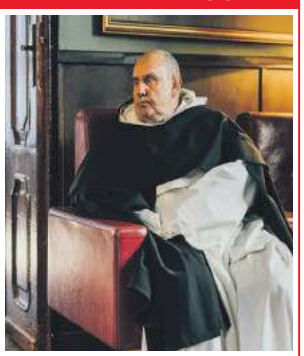

Rok 2020 ustanowiony został Rokiem ojca Józefa Marii Bocheńskiego. Jest to fascynująca opowieść o tej nietuzinkowej postaci. Dominikanin, filozof, logik, żołnierz, pilot. Uczestniczył w kampanii 1920 roku. W czasie II wojny światowej był kapelanem Wojska Polskiego w 80. Pułku Piechoty, podczas kampanii wrześniowej brał udział w bitwie pod Kockiem z Samodzielną Grupą Operacyjną Polesie generała Franciszka Kleeberga, a także w II Korpusie we Włoszech, gdzie uczestniczył m.in. w bitwie pod Monte Cassino. Od 1945 roku profesor filozofii na Uniwersytecie we Fryburgu. Do opowiedzenia historii o wybitnym Polaku autorzy wykorzystali wydarzenie, które miało miejsce 6 września 1982 roku - atak terrorystyczny na polską Ambasadę w Bernie. Bocheński w roli negocjatora pomógł szwajcarskim służbom w rozpracowaniu napastników, członków Powstańczej Armii Krajowej, domagających się zniesienia stanu wojennego w Polsce. Akcja odbicia zakładników przeplatana wcześniejszymi wątkami z życia bohatera, ma charakter retrospektywny. W roli Józefa Marii Bocheńskiego wystąpił Sławomir Orzechowski

SERIAL KRYMINALNY PONIEDZIAŁEK TVP 2 22:30

Tylko jedno spojrzenie

Ekranizacja bestsellerowej powieści Harlana Cobena. Po piętnastu latach małżeństwa znika mąż Evy, Bastian. Kobieta pragnie za wszelką cenę go odnaleźć. Ujawniają się sprawy z przeszłości. Coraz bardziej nurtuje ją pytanie, czy przed laty poślubiła człowieka, którego rzeczywiście znała i wiedziała o nim wszystko? Wiele wskazuje na to, że ich całe życie było pasmem kłamstw.

FILM SF WTOREK POLSAT 20:10

Nowy początek

Thriller z 2016 roku z Amy Adams, Jeremym Rennerem i Forestem Whitakerem w rolach głównych. Profesor lingwistyki Louise Banks stoi na czele elitarnego zespołu badaczy, gdy równocześnie w 12 miejscach na Ziemi lądują statki kosmiczne. Światu grozi globalna wojna, a Banks i jej ludzie prowadzą wyścig z czasem, by znaleźć sposób na porozumienie się z obcymi.

PIĄTEK 7 Lutego

TVP 1 (DVB-T)

6.15 Przysięga (103) **7.05** Elif (661) **8.00** Wiadomości **8.10** Pogoda poranna **8.15** Kwadrans polityczny **8.40** Korona królów (329) **9.15** Magazyn śledczy Anity Gargas **9.45** Okrasa łamie przepisy **10.15** Komisarz Alex (103) **11.05** Ojciec Mateusz (271) **12.00** Wiadomości **12.15** Agrobiznes **12.30** Agropogoda **12.35** Magazyn rolniczy **12.50** Japonia z góry **14.00** Elif (662)

15.00 Wiadomości
15.15 Alarm! – magazyn
15.35 Gra słów. Krzyżówka
16.05 Przysięga (104) – serial obyczajowy Turcja 2019
17.00 Teleexpress
17.25 Jaka to melodia? – teleturniej muzyczny
18.00 Klan (3606)
18.30 Korona królów – taka historia… – reportaż
18.55 Jeden z dziesięciu – teleturniej
19.30 Wiadomości
20.10 Alarm! – magazyn
20.35 Blondynka (98)
21.30 Archiwista (5) – serial kryminalny Polska
22.30 Hans Kloss. Stawka większa niż śmierć ♦♦ – film wojenny Polska 2012 Reż. Patryk Vega, wyk. Stanisław Mikulski, Tomasz Kot, Emil Karewicz
23.15 Sanctum ♦♦♦ – thriller Australia/USA 2011 Reż. Alister Grierson, wyk. Richard Roxburgh, Ioan Gruffudd, Rhys Wakefield
1.05 SEAL Team. Komando Foki (20)

TVP 2 (DVB-T)

6.10 Wokół mórz **6.40** Familiada **7.15** Pytanie na śniadanie **11.00** Panorama **11.10** Pytanie na śniadanie – ekstra **11.25** Rodzinka.pl (87) **11.55** Barwy szczęścia (2189) **12.30** Koło fortuny – program rozrywkowy **13.05** Va banque – teleturniej **13.35** Na sygnale (249) – serial obyczajowy Polska **14.10** Czterdziestolatek (4) – serial komediowy Polska

15.10 Doktor Kleist – lekarz rodzinny (62)
16.00 Koło fortuny
16.35 Familiada – teleturniej
17.10 Więzień miłości (236) Ojciec Zehry odzyskuje świadomość. Jest wściekły i nie odzywa się do córki. Nie pomagają próby wyjaśnień.
18.00 Panorama
18.30 Va banque – teleturniej
18.55 Rodzinka.pl (193) – serial komediowy Polska
19.35 Barwy szczęścia (2189)
20.10 Barwy szczęścia (2190) – serial obyczajowy
20.40 Power Rangers – film USA/Hongkong/Jap./Mek./Kan./Nowa Zelandia 2017 ♦♦♦ Reż. Dean Israelite, wyk. Naomi Scott, RJ Cyler Pięcioro nastolatków natrafia na wrak statku kosmicznego. Dzięki niemu uzyskują supermoce i stają się grupą „Power Rangersów".
22.55 Muzyka na weekend
0.00 Rosa: Miłość pod górkę ♦♦♦ – dramat Niemcy 2016 Reż. Hansjörg Thurn
1.40 Facet do wymiany – komediodramat Francja 2017 ♦♦♦

Polsat (DVB-T)

6.00 Nowy dzień z Polsat News **9.00** Malanowski i Partnerzy **10.00** Dzień, który zmienił moje życie **11.00** Dlaczego ja? **12.00** Gliniarze (363) – serial fabularno-dokumentalny **13.00** Trudne sprawy (859) – serial fabularno-dokumentalny Polska **14.00** Pierwsza miłość (3008) – serial obyczajowy Polska **14.45** Dlaczego ja? (945) – serial fabularno-dokumentalny Polska

15.50 Wydarzenia
16.15 Interwencja
16.30 Na ratunek 112 (288)
17.00 Gliniarze (218)
18.00 Pierwsza miłość (3009) – serial Polska
18.50 Wydarzenia
19.30 Świat według Kiepskich (83) – serial komediowy
20.00 Doktor Strange ♦♦♦♦ – film fantasy USA 2016 Reż. Scott Derrickson, wyk. Benedict Cumberbatch, Chiwetel Ejiofor, Rachel McAdams
22.25 Wulkan – film USA 1997 ♦♦ Reż. Mick Jackson, wyk. Tommy Lee Jones, Anne Heche, Gaby Hoffmann Mike, szef sztabu kryzysowego w Los Angeles, wraz z milionami mieszkańców zostaje zaskoczony nagłą erupcją wulkanu w centrum miasta. Siły i środki ratowników wydają się nikłe wobec potęgi żywiołu.
0.50 Babilon MMA: Paweł Pawlak – Adrian Błeszyński: walka w wadze średniej o tytuł mistrza Babilon MMA
2.30 Tajemnice losu
4.55 Disco gramy!

TVN (DVB-T)

5.15 Mango – Telezakupy **6.20** Kuchenne rewolucje **7.20** Doradca smaku – magazyn kulinarny **7.30** Dzień Dobry TVN **11.00** Ukryta prawda – serial fabularn o-dokumentalny **12.00** Szkoła (387) – serial fabularno-dokumentalny **13.00** 19+ (477, 478) – serial fabularno-dokumentalny **14.00** Detektywi (366, 367) – serial fabularno-dokumentalny Polska

15.00 Szpital (317)
16.00 Szkoła (388)
17.00 Kuchenne rewolucje: „Alchemik", Tomaszów Maz.
18.00 Ukryta prawda (754)
19.00 Fakty
19.49 Raport smogowy
19.50 Uwaga! – magazyn
20.00 Battleship: Bitwa o Ziemię ♦♦♦ – film przygodowy USA 2012 Reż. Peter Berg, wyk. Taylor Kitsch, Alexander Skarsgård, Rihanna Obcy lądują na Ziemi i nie są przyjaźnie nastawieni do ludzi, co okazują niszcząc dwa okręty wojenne US Navy. Mocno wkurzona reszta floty rusza więc do boju...
22.45 300: Początek imperium ♦♦♦ – dramat USA 2014 Reż. Noam Murro, wyk. Sullivan Stapleton, Eva Green, Lena Headey Ateński dowódca Temistokles stoi na czele armii, która wraz z wojskami wrogiej do niedawna Sparty stawia czoła perskiej inwazji dowodzonej przez Kserksesa i Artemizję.
0.55 Kuba Wojewódzki
1.55 Kuchenne rewolucje

TVN 7 (DVB-T)

7.30 Sędzia Anna Maria Wesołowska **8.35** Ukryta prawda **10.40** Mango – Telezakupy **11.00** Idealna niania **11.45** Zakochani po uszy (156) **12.20** Sąd rodzinny **13.20** Szpital **14.20** Sędzia Anna Maria Wesołowska **15.20** Ukryta prawda **16.20** Sąd rodzinny **17.20** SOS. Ekipy w akcji **18.20** Brzydula (127) **18.55** Kuchenne rewolucje **20.00** ♦♦♦ Człowiek-demolka – film sensacyjny USA 1993, reż. Marco Brambilla, wyk. Sylvester Stallone **22.25** ♦♦♦ Totalna magia – komedia USA 1998, reż. Griffin Dunne, wyk. Sandra Bullock **0.35** Kości (7)

TV 4 (DVB-T)

6.00 Anatomia głupoty według Richarda Hammonda **8.00** Nasz nowy dom **9.00** Strażnik Teksasu (79-81) **12.00** Septagon (89, 90) **14.00** STOP Drogówka **15.00** Policjantki i policjanci (607) **16.00** Sekrety sąsiadów (41, 44, 49-50) **18.00** Septagon (3) **19.00** Policjantki i policjanci (608) **20.00** Gwiazdy kabaretu **21.05** Sprawiedliwi – wydział kryminalny (348, 349) **23.05** ♦♦♦♦ Przeznaczenie – thriller Australia 2015, reż. Michael Spierig, Peter Spierig, wyk. Ethan Hawke, Sarah Snook **1.15** STOP Drogówka

TVP Kultura (DVB-T)

9.20 ♦♦♦ Hania – film Polska 1984 **11.00** Tajemnica Enigmy (3, 4) **12.45** Córka **13.20** Miłość i muzyka – portret Witolda Lutosławskiego **14.15** Witold Lutosławski – I Symfonia **15.00** Studio Kultura **15.20** ♦♦♦ Party przy świecach – komedia Polska 1980 **16.25** ♦♦♦♦ Ecce homo Homolka – komedia Czechosł. 1969 **18.00** Świątynie kultury **19.10** Tygodnik kulturalny **20.00** Informacje kulturalne **20.30** ♦♦♦♦ Droga do szczęścia – film USA/W. Bryt. 2008 **22.35** Fabryka hitów **23.35** Tygodnik kulturalny

TV Trwam (DVB-T)

11.35 Aktywna zima **12.20** ♦♦♦ Złoty umysł – film USA 2013 **14.10** Dar nadziei – historia Tony'go Melendeza **15.00** Modlitwa w Godzinie Miłosierdzia **15.20** Mocni w wierze **15.50** Ma się rozumieć **16.10** Siódmy sakrament **16.35** Świat na wyciągnięcie ręki **17.00** Filmoweżyciorysy **17.30** Okiemkamery **18.15** Westerplattemłodych **19.00** Wartozauważyć... **19.30** Opowieści Theo **19.45** Modlitwa dzieci **20.00** Informacje **20.20** Różaniec **21.00** Apel Jasnogórski **21.40** Polski punkt widzenia **22.00** Ziemia obiecana (71)

TVP Sport (DVB-T)

8.05 Hokej na lodzie – NHL: Florida Panthers – Vegas Golden Knights **8.45** Hokej na lodzie **9.35** (L) Hokej na lodzie **12.40** Katar 2019 **13.45** Ring TVP Sport **14.50** Zawody siłaczy: Ultimate Strongman **15.40** Piłka nożna: Puchar Króla **17.35** Hokej na lodzie **19.45** (L) Piłka nożna – PKO BP Ekstraklasa: Śląsk Wrocław – Lechia Gdańsk **20.20** (L) Piłka nożna – PKO BP Ekstraklasa: Śląsk Wrocław – Lechia Gdańsk **22.45** Sportowy wieczór **23.25** MMA: ONE Championship

TV Puls (DVB-T)

8.00 Lombard. Życie pod zastaw (124) **9.00** Rodzinny interes (54) **10.00** Castle (4, 5) **12.00** Kobra – oddział specjalny (7, 8) **14.00** Łowcy skarbów (2) **15.00** Lombard. Życie pod zastaw (125) **16.00** Rodzinny interes (54, 55) **18.00** Lombard. Życie pod zastaw (225, 226) **20.00** ♦♦♦ Liberator II – film sensac. USA 1995 **22.00** ♦♦♦ Hanna – film sensacyjny USA/W. Bryt./Niemcy 2011, reż. Joe Wright, wyk. Saoirse Ronan **0.15** ♦♦♦ Gunman: Odkupienie – film sensacyjny USA/Hiszpania/Francja/W. Bryt. 2015

♦♦♦♦♦ koniecznie ♦♦♦♦ zdecydowanie tak ♦♦♦ możesz ♦♦ nie musisz ♦ zdecydowanie nie ● dla dorosłych (L) na żywo

DVB-T stacje dostępne w naziemnej telewizji cyfrowej

eprasa.pl 9460143709

SOBOTA 8 Lutego

TVP 1

6.25 Sprawa dla reportera **7.20** Rok w ogrodzie **7.45** Rok w ogrodzie extra **8.00** Pełnosprawni **8.25** Wojsko-polskie.pl **8.55** Studio Raban **9.20** Rodzinny ekspres **9.55** ♦♦♦♦ Wpływ księżyca – komedia romantyczna USA 1987 **12.00** Polskie ślady **12.40** Góry i ich mieszkańcy **13.45** Okrasa łamie przepisy **14.15** Z pamięci **14.20** Przyrodnik na tropie

15.00 Sanatorium miłości
15.50 (L) Skoki narciarskie: Puchar Świata: Konkurs indywidualny mężczyzn na skoczni HS 145 w Willingen
17.00 Teleexpress
17.10 (L) Skoki narciarskie: Puchar Świata: Konkurs indywidualny mężczyzn na skoczni HS 145 w Willingen
18.30 Młody Piłsudski (10) – serial historyczny Polska
19.30 Wiadomości
20.10 Alarm! – magazyn
20.35 Komisarz Alex (149) – serial kryminalny Polska
21.30 Poltergeist
♦♦♦ – horror USA 2015
Reż. Gil Kenan, wyk. Sam Rockwell, Rosemarie DeWitt
23.10 World Athletics Indoor Tour
Halowy mityng Orlen Copernicus Cup w Toruniu
23.45 Zderzenie – thriller W. Bryt./Niemcy/Chiny/USA 2016
♦♦♦ Reż. Eran Creevy, wyk. Nicholas Hoult, Felicity Jones, Anthony Hopkins
1.35 Sanctum – thriller
♦♦♦ Australia/USA 2011
3.30 Pograbek
♦♦♦♦ – dramat Polska 1992

TVP 2

5.15 Barwy szczęścia (2186, 2187) **6.20** M jak miłość (1490) **7.15** Pytanie na śniadanie **7.50** Pogoda – flesz **7.55** Pytanie na śniadanie **10.45** Pytanie na śniadanie – ekstra **11.15** To je Borowicz. Podróże ze smakiem **11.45** Pasjonaci **12.15** Na sygnale (256) **12.50** Kabaret w samo południe **14.00** Familiada **14.35** Koło fortuny – program rozrywkowy

15.15 Szansa na sukces. Eurowizja 2020
16.25 Rodzinka.pl (274) – serial komediowy Polska
16.55 The Wall. Wygraj marzenia – teleturniej
17.50 Słowo na niedzielę
18.00 Panorama
18.30 Lepsza połowa (9, 10) – serial komediowy Polska
19.35 Lajk! – magazyn
20.00 The Voice Kids: Bitwa – program rozrywkowy
22.15 Facet do wymiany – komedio-
♦♦♦ dramat Francja 2017
Reż. Guillaume Canet, wyk. Guillaume Canet, Marion Cotillard, Gilles Lellouche
Ustatkowany mężczyzna z piękną żoną dowiaduje się, że przestał być atrakcyjny dla młodszych kobiet i zrobi wszystko, aby to zmienić.
0.25 Power Rangers
♦♦♦ – film przygodowy USA/Hongkong/Japonia/Meksyk/Kanada/Nowa Zelandia 2017
Reż. Dean Israelite
2.40 Muszę cię mieć
♦♦ – thriller Kanada 2017
Reż. David Langlois
4.35 Słowo na niedzielę

Polsat

5.40 Telezakupy TV Okazje **8.40** Scooby-Doo i miecz samuraja – film animowany USA 2009 **10.10** Ewa gotuje **10.40** ♦♦ Zemsta futrzaków – komedia USA/Emiraty Arabskie 2010, reż. Roger Kumble, wyk. Brendan Fraser **12.35** ♦♦♦♦ Nie ma mocnych – komedia Polska 1974, reż. Sylwester Chęciński **14.35** Cztery wesela – program rozrywkowy

15.45 Kabaret na żywo – program rozrywkowy
17.45 Chłopaki do wzięcia – telenowela dokumentalna
18.50 Wydarzenia
19.30 Świat według Kiepskich (255) – serial komediowy
20.05 Epoka lodowcowa III – Era dinozaurów – film animowany USA 2009
Mamut Maniek, leniwiec Sid, tygrys Diego oraz oposy Zdzich i Edek próbują znaleźć swoje miejsce do życia, zwłaszcza że Maniek ma zostać ojcem...
22.10 Tron: Dziedzictwo
♦♦♦ – film sf USA 2010
Reż. Joseph Kosinski, wyk. Jeff Bridges, Garrett Hedlund, Olivia Wilde
Sam zostaje wciągnięty do komputerowej gry. Okazuje się, że od 20 lat jest w niej uwięziony jego ojciec. Obaj próbują znaleźć sposób na powrót do rzeczywistego świata.
0.55 Jeździec bez głowy
♦♦♦♦ – horror Niemcy/USA 1999
3.10 Tajemnice losu
4.55 Disco gramy!

TVN

5.15 Mango – Telezakupy **7.30** Dzień Dobry TVN **11.00** Na Wspólnej (3016-3018) **12.25** Top Model. Z pomocą Małgorzaty Kożuchowskiej uczestnicy będą musieli przygotować żywe witryny, inspirując się kultowymi amerykańskimi serialami **13.55** ♦♦♦ Zbuntowana – film sensacyjny USA 2015, reż. Robert Schwentke, wyk. Shailene Woodley

16.25 Kobieta na krańcu świata
Martyna Wojciechowska jedzie do Meksyku, gdzie przyjrzy się pracy pepenadores, którzy zbierają i segregują śmieci.
17.00 Klinika naturalnego piękna – serial dokumentalny
18.00 Kuchenne rewolucje – reality show
19.00 Fakty
19.44 Raport smogowy
19.45 Uwaga! – magazyn
20.00 Dziewczyna moich koszma-
♦♦♦ **rów** – komedia romantyczna USA 2007
Reż. Bobby Farrelly, Peter Farrelly, wyk. Ben Stiller, Malin Akerman, Michelle Monaghan
40-letni kawaler po latach podbojów decyduje się wreszcie powiedzieć sakramentalne „tak". Wkrótce pożałuje...
22.20 Twój na zawsze
♦♦♦♦ – melodramat USA 2010
Reż. Allen Coulter, wyk. Robert Pattinson, Emilie de Ravin, Pierce Brosnan
0.50 Monstrum
♦♦ – horror USA 2014
2.30 Uwaga!

TVN 7

7.55 Ukryta prawda **9.55** My Way **10.30** Brzydula (119-122) **12.50** ♦♦♦ Jack Frost – komedia USA 1998 **15.00** ♦♦♦ Pajęczyna Charlotty – film fantasy USA/Niemcy/Australia 2006 **17.05** ♦♦♦♦ Batman: Początek – film przyg. USA/W. Bryt. 2005, reż. Christopher Nolan, wyk. Christian Bale **20.00** ♦♦♦ Mumia powraca – film przyg. USA 2001, reż. Stephen Sommers, wyk. Brendan Fraser **22.45** ♦♦♦♦ Kod nieśmiertelności – film sf USA/Kanada/Francja 2011, reż. Duncan Jones, wyk. Jake Gyllenhaal **0.35** Kości (8) **1.35** Druga strona medalu

TV 4

6.00 Przygody Kota w butach **7.05** 101 dalmatyńczyków **8.30** Galileo **10.35** Policjantki i policjanci (604-606) **13.35** STOP Drogówka **14.45** ♦♦♦ Back to Love – melodramat USA 2017 **16.45** ♦♦♦ Dziewczyna z Alabamy – komedia romantyczna USA 2002, reż. Andy Tennant, wyk. Reese Witherspoon, Josh Lucas, Patrick Dempsey **19.00** Galileo **20.00** Policjantki i policjanci (607, 608) **22.00** Sprawiedliwi – wydział kryminalny (350, 351) **0.00** ♦♦♦ Zombiebobry – komedia USA 2014

TVP Kultura

8.35 Zmiennicy (15) **9.45** Rybak na dnie morza – anim. **9.55** Szalony zegar – anim. **10.10** Trudny rachunek – anim. **10.30** Scena klasyczna **11.20** Kocham radio **13.15** ♦♦♦ Lekcje pana Kuki – film Polska 2008 **15.00** Szlakiem Kolberga **15.35** „Halka" w Wiedniu **16.00** III – film anim. **16.25** ♦♦♦♦♦ Garsoniera – kom. USA 1960 **18.40** The Stone Roses: Made of Stone **20.30** ♦♦♦♦ Fortepian – dr. Australia/N. Zel./Fr. 1993 **22.35** Chris Rea plays Baloise Session **0.15** ♦♦♦ Długi weekend – horror Australia 1978

TV Trwam

10.35 Polski punkt widzenia **11.00** Kropelka radości **12.20** Warto zauważyć... **12.50** Porady bonifratrów **13.20** Siódmy sakrament **14.00** ♦♦♦ Opowieść o św. Polikarpie – film USA 2015 **15.30** Wierzę w Boga **16.10** Sybiraczka **17.00** Z Parlamentu Europejskiego **17.30** Okiem kamery **18.15** Rozmowy niedokończone **19.30** Katecheza ks. bp. A. Długosza **19.45** Modlitwa dzieci **20.00** Informacje **20.20** Różaniec **21.00** Apel Jasnogórski **21.40** Polski punkt widzenia **22.00** Życie św. Weroniki Giuliani **23.40** Petra – tajemnicze miasto

TVP Sport

10.30 Piłka nożna – PKO BP Ekstraklasa: Śląsk Wrocław – Lechia Gdańsk **11.35** Stan futbolu **12.35 (L)** Piłka ręczna – PGNiG Superliga: Grupa Azoty Tarnów – Energa MKS Kalisz **12.55 (L)** Piłka ręczna – PGNiG Superliga: Grupa Azoty Tarnów – Energa MKS Kalisz **15.15 (L)** Skoki narciarskie: Puchar Świata **18.30 (L)** Kolarstwo: World Athletics Indoor Tour **21.00** Sportowy wieczór **21.35** 4 skocznie Kubackiego **22.00 (L)** Lekkoatletyka: Millrose Games **0.05** Skoki narciarskie: Puchar Świata

TV Puls

7.00 Taki jest świat **7.50** Bibliotekarze (4) **8.50** 13. posterunek (26, 27) **10.10** Rodzinny interes (46-50) **15.00** Lombard. Życie pod zastaw (192-196) **20.00** ♦♦ Domino śmierci – film akcji USA 2019 **21.55** ♦♦♦ Zabójcza przesyłka – film akcji USA 2019, reż. Zackary Adler, wyk. Olga Kurylenko, Gary Oldman **23.55** ♦♦ Najlepsi z najlepszych IV: Bez ostrzeżenia – film sensacyjny USA 1998 **2.00** Taki jest świat **2.35** Na jedwabnym szlaku **3.15** Menu na miarę

♦♦♦♦♦ koniecznie ♦♦♦♦ zdecydowanie tak ♦♦♦ możesz ♦♦ nie musisz ♦ zdecydowanie nie ● dla dorosłych **(L)** na żywo

DVB-T stacje dostępne w naziemnej telewizji cyfrowej

NIEDZIELA 9 Lutego

TVP 1

6.05 Słownik polsko@polski **6.35** Wojsko-polskie.pl **7.00** Msza święta z Sanktuarium w Krakowie Łagiewnikach **8.00** Tydzień **8.30** Zakochaj się w Polsce **9.05** Ziarno **9.40** Las bliżej nas **10.10** Lalka (9) **11.45** Między ziemią a niebem i Anioł Pański **12.40** Kapelani na służbie **13.15** Serengeti **14.20** Z pamięci **14.25** Weterynarze z sercem **14.55** Ojciec Mateusz (218)

15.50 (L) Skoki narciarskie: Puchar Świata: Konkurs indywidualny mężczyzn na skoczni HS 145 w Willingen
17.00 Teleexpress
17.10 (L) Skoki narciarskie: Puchar Świata: Konkurs indywidualny mężczyzn na skoczni HS 145 w Willingen
18.30 Jaka to melodia?
19.30 Wiadomości
20.15 Młody Piłsudski (11)
Ziuk organizuje w partii wydział bojowy. W Krakowie rozpoczynają się regularne szkolenia wojskowe. Wskutek sporów i sprzecznych ambicji organizacja staje niebawem w obliczu zagłady.
21.15 Sanatorium miłości
22.05 „Sanatorium miłości" – kulisy programu
22.15 Zatrzymać ślub! – komedia
♦♦♦ romant. Kan./USA 2016
Reż. Anne Wheeler, wyk. Rachel Boston, Niall Matter
23.55 Poltergeist
♦♦♦ – horror USA 2015
Reż. Gil Kenan, wyk. Sam Rockwell, Rosemarie DeWitt, Saxon Sharbino
1.35 Jaka to melodia?

TVP 2

5.15 Barwy szczęścia (2189, 2190) – serial obyczajowy Polska 2019 **6.20** M jak miłość (1491) – serial obyczajowy Polska 2020 **7.15** Pytanie na śniadanie – magazyn poranny **11.45** The Voice Kids – program rozrywkowy Polska 2020 **14.00** Familiada – teleturniej Polska 2019 **14.35** Koło fortuny – program rozrywkowy Polska 2019

15.15 Szansa na sukces. Eurowizja 2020
16.25 Rodzinka.pl (275) – serial komediowy Polska
16.55 Najgorszy kucharz – program rozrywkowy
17.55 Zainwestuj w marzenia – program edukacyjny
18.00 Panorama
18.30 Na dobre i na złe (766) – serial obyczajowy Polska
19.25 Na sygnale (257) – serial obyczajowy Polska
20.00 Muzyka, taniec, zabawa – program muzyczny
21.00 Ugotowany
♦♦♦ – komediodramat USA 2015
Reż. John Wells, wyk. Bradley Cooper, Sienna Miller, Daniel Brühl
22.50 Ruch oporu – dramat wojen-
♦♦♦ ny USA/Holandia 2003
Reż. Todd Komarnicki, wyk. Bill Paxton, Julia Ormond, Philippe Volter
0.30 Charley Varrick – dramat
♦♦♦♦ kryminalny USA 1973
Reż. Don Siegel
2.30 Niezawodny system – film
♦♦♦ obyczajowy Polska 2008
4.45 Koło fortuny

Polsat

5.40 Telezakupy TV Okazje **6.00** Nowy dzień z Polsat News – magazyn informacyjny **8.25** Artur i Minimki – film familijny Francja 2006 **10.35** Epoka lodowcowa III – Era dinozaurów – film animowany USA 2009 **12.35** ♦♦♦ Tron: Dziedzictwo – film sf USA 2010, reż. Joseph Kosinski, wyk. Jeff Bridges, Garrett Hedlund, Bruce Boxleitner

15.20 Doktor Strange
♦♦♦♦ – film fantasy USA 2016
Reż. Scott Derrickson, wyk. Benedict Cumberbatch, Chiwetel Ejiofor, Rachel McAdams
17.40 Nasz nowy dom – reality show
18.50 Wydarzenia
19.30 Państwo w państwie – program publicystyczny
20.00 Klinika Skeczów Męczących – program rozrywkowy
Artyści z Kabaretu Skeczów Męczących dokonują satyrycznego podsumowania najważniejszych wydarzeń społeczno-politycznych 2019 roku w Polsce i na świecie.
22.40 Następne 48 godzin – ko-
♦♦♦ media sensacyjna USA 1990
Reż. Walter Hill, wyk. Eddie Murphy, Nick Nolte, Brion James
Po siedmiu latach detektyw Jack i właśnie wychodzący z więzienia drobny złodziejaszek Reggie Hammond znowu się spotykają...
0.45 Świat w płomieniach
♦♦♦ – film sensac. USA 2013
3.30 Tajemnice losu

TVN

5.15 Mango – Telezakupy **7.30** Dzień Dobry TVN – magazyn **11.00** Smaczny Zanzibar – reportaż Polska **11.35** Co za tydzień – magazyn Polska **12.05** ♦♦ Kochany urwis – komedia USA 1990, reż. Dennis Dugan, wyk. John Ritter **13.50** ♦♦♦ Batman Forever – film fantasy USA/W. Bryt. 1995, reż. Joel Schumacher, wyk. Val Kilmer

16.25 Battleship: Bitwa o Ziemię
♦♦♦ – film przygodowy USA 2012
Reż. Peter Berg, wyk. Taylor Kitsch, Alexander Skarsgård, Rihanna
19.00 Fakty
19.44 Raport smogowy
19.45 Uwaga! – magazyn
20.00 Wierna – film sf USA 2016
♦♦♦ Reż. Robert Schwentke, wyk. Shailene Woodley, Theo James, Naomi Watts
Dzielna Tris oraz jej wierny towarzysz „Cztery" muszą się zmierzyć z nieznaną rzeczywistością alternatywną. Celem jest obalenie panującej dyktatury.
22.25 Morderstwo doskonałe
♦♦♦ – film sensacyjny USA 1998
Reż. Andrew Davis, wyk. Michael Douglas, Gwyneth Paltrow, Viggo Mortensen
Steven ma pieniądze, władzę i atrakcyjną żonę, która jednak go zdradza. Postanawia więc się zemścić...
Remake kryminału Alfreda Hitchcocka „M jak morderstwo".
0.40 MasterChef
2.15 Uwaga!

TVN 7

7.55 My Way **8.30** Zakochani po uszy (153-156) **10.30** Brzydula (123-127) **13.20** ♦♦♦ Grinch: świąt nie będzie – komedia USA/Niemcy 2000 **15.35** ♦♦ RRRrrrr!!! – komedia Francja 2004 **17.40** ♦♦♦ Footloose – komediodramat USA 2011, reż. Craig Brewer, wyk. Kenny Wormald **20.00** ♦♦♦♦ Mroczny rycerz – film sensacyjny USA/W. Bryt. 2008, reż. Christopher Nolan, wyk. Christian Bale **23.15** ♦♦♦ Epicentrum – thriller USA 2014, reż. Steven Quale, wyk. Richard Armitage **1.05** Ronaldo **2.55** Noc magii

TV 4

6.00 Przygody Kota w butach **7.05** 101 dalmatyńczyków **8.35** ♦♦♦ Mali agenci – komedia sensacyjna USA 2001 **10.25** Galileo **12.30** Gwiazdy kabaretu **14.35** ♦♦♦ Dziewczyna z Alabamy – komedia romantyczna USA 2002 **16.50** ♦♦♦♦ Mistrz kierownicy ucieka (2) – komedia sensacyjna USA 1977 **19.00** Galileo **20.00** ♦♦♦♦ Prawo zemsty – thriller USA 2009, reż. F. Gary Gray, wyk. Jamie Foxx, Gerard Butler **22.15** ♦♦ Forteca – film wojenny USA 2012, reż. Mike Phillips **0.30** Ameryka pod ostrzałem

TVP Kultura

9.20 Niezapomniany Leonard Bernstein... **10.25** Pchła Szachrajka **11.35** Sztandar – anim. **11.50** Trzeci punkt widzenia **12.30** ♦♦♦ Wszyscy mają się dobrze – dr. Wł./Fr. 1990 **14.40** La Scala 2019: koncert galowy **17.15** Studio Kultura – niedziela z... **18.05** Magazyn muzyczny studia Gama **18.55** Co się stało? – recital Haliny Kunickiej **19.45** 20 minut z Haliną Kunicką **20.20** ♦♦♦ Hrabina z Hongkongu – komedia romant. W. Bryt. 1967 **22.10** Scena alternatywna **22.40** Trzeci punkt widzenia **23.20** Dwa światy

TV Trwam

9.30 Mszaśw. z Jasnej Góry **10.40** Cuda Jezusa **11.30** Cud wirującego słońca – prawdziwa historia objawień fatimskich **12.00** Anioł Pański z Ojcem Świętym **12.20** Wieś – to też Polska **13.30** Papież Polak do rodaków **14.05** Życie św. Weroniki Giuliani **16.10** Koncert życzeń **17.00** Tam, gdzie Bóg płacze **17.30** Okiem kamery **18.15** Rozmowy niedokończone **19.30** Opowieści Starego Testamentu **20.00** Informacje **20.20** Różaniec **21.00** Apel Jasnogórski **21.40** Retrospekcja **21.45** Samson i Dalila (15) **22.30** Serce Afryki **23.00** Jak my to widzimy

TVP Sport

6.05 Lekkoatletyka: Millrose Games **7.45** Hokej na lodzie – NHL: St. Louis Blues – Dallas Stars **8.40 (L)** Biegi narciarskie: Ski Classics: Bedřichov – Jizerská Padesátka na 50 km **11.25 (L)** Hokej na lodzie **14.45** Adam Małysz **15.20 (L)** Skoki narciarskie: Puchar Świata: Konkurs indywidualny mężczyzn na skoczni HS 145 w Willingen **19.00 (L)** Piłka ręczna: PGNiG Superliga Kobiet **21.05** Sportowy wieczór **21.45** Hokej na lodzie **23.50** Piłka nożna – PKO BP Ekstraklasa: Śląsk Wrocław – Lechia Gdańsk

TV Puls

7.15 Lombard. Życie pod zastaw (121, 122) **9.15** ♦♦♦ Fanfan Tulipan – film przygodowy Francja 2003 **11.20** ♦♦♦ Zakazany owoc – komedia USA 2000 **13.50** ♦♦♦ Legenda o górskim olbrzymie – film Norwegia 2017 **15.55** ♦♦ Blondynka w koszarach – komedia USA 2008 **18.00** ♦♦♦ Skok na kasę – komedia USA 2008 **20.00** ♦♦♦ Mechanik: Prawo zemsty – film USA 2011, reż. Simon West, wyk. Jason Statham, Ben Foster **21.50** ♦♦♦ Liberator II – film USA 1995 **23.50** ♦♦♦ Operacja Delta Force III – film USA 1998

♦♦♦♦♦ koniecznie ♦♦♦♦ zdecydowanie tak ♦♦♦ możesz ♦♦ nie musisz ♦ zdecydowanie nie ● dla dorosłych (L) na żywo

DVB-T stacje dostępne w naziemnej telewizji cyfrowej

eprasa.pl 9460143709

PONIEDZIAŁEK 10 Lutego

TVP 1

6.20 Przysięga (104) **7.10** Elif (662) **8.00** Wiadomości **8.10** Pogoda poranna **8.15** Kwadrans polityczny **8.40** Korona królów – taka historia… **9.20** Ranczo (101) **10.15** Komisarz Alex (104) – serial kryminalny Polska 2016 **11.05** Ojciec Mateusz (272) **12.00** Wiadomości **12.15** Agrobiznes **12.35** Agropogoda **12.45** Serengeti **14.00** Elif (663)

15.00 Wiadomości
15.15 Alarm! – magazyn
15.35 Gra słów. Krzyżówka
16.05 Przysięga (105)
Narin stara się pomóc Reyhan. Masal boi się, że zostanie odebrana ojcu. Zeynep czuje się coraz gorzej, ale ukrywa to przed Reyhan. Cemre podstępem próbuje sprowadzić Emira do domu.
17.00 Teleexpress
17.25 Jaka to melodia?
18.00 Klan (3607) – telenowela
18.30 Korona królów (330) – serial historyczny Polska
18.55 Jeden z dziesięciu – teleturniej
19.30 Wiadomości
20.10 Alarm! – magazyn
20.30 Leśniczówka (192)
21.00 Negocjator – spektakl teatralny Polska 2019
Reż. Jarosław Żamojda, wyk. Robert Talarczyk, Hubert Zduniak, Sławomir Orzechowski
22.30 Irański Generał Cień – Kasim Sulejmani – film dok. W. Bryt. 2019
23.35 Archiwista (5) – serial kryminalny Polska
0.35 Sanatorium miłości

TVP 2

6.15 Coś dla Ciebie **6.40** Familiada **7.10** Pytanie na śniadanie **11.00** Panorama **11.10** Pytanie na śniadanie – ekstra **11.25** Rodzinka.pl (88) **11.55** Barwy szczęścia (2190) **12.30** Koło fortuny **13.05** Va banque – teleturniej **13.35** Na sygnale (250) – serial obyczajowy **14.05** Coś dla Ciebie **14.30** Operacja Zdrowie! – magazyn poradnikowy

15.05 Doktor Kleist – lekarz rodzinny (63)
15.50 Zainwestuj w marzenia
16.00 Koło fortuny
16.35 Familiada – teleturniej
17.10 Więzień miłości (237)
Sabah orientuje się, że to Kerem ochlapał ją błotem na szosie. Postanawia się zemścić. Salim jest wściekły na Zehrę. Widząc, jak jego córka cierpi z powodu obecnej sytuacji, mężczyzna ulega emocjom.
18.00 Panorama
18.30 Va banque – teleturniej
18.55 Rodzinka.pl (194)
19.35 Barwy szczęścia (2190, 2191)
20.55 M jak miłość (1492)
21.50 Lepsza połowa (11)
22.30 Tylko jedno spojrzenie (1) – serial krym. Francja 2017
Reż. Ludovic Colbeau-Justin, wyk. Virginie Ledoyen, Thierry Neuvic, Julie Gayet
23.35 Dowłatow – film biograficzny
♦♦♦ Rosja/Polska/Serbia 2018
Reż. Aleksiej German jr, wyk. Milan Marić, Daniła Kozłowski, Helena Sujecka
1.50 Głęboka woda (6) – serial obyczajowy

Polsat

6.00 Nowy dzień z Polsat News **9.00** Malanowski i Partnerzy **10.00** Dzień, który zmienił moje życie – serial fabularno-dokumentalny **11.00** Dlaczego ja? **12.00** Gliniarze (364) **13.00** Trudne sprawy (860) – serial fabularno-dokumentalny Polska **14.00** Pierwsza miłość (3009) – serial obyczajowy Polska **14.45** Dlaczego ja? (946) – serial fabularno-dokumentalny Polska

15.50 Wydarzenia
16.15 Interwencja
16.30 Na ratunek 112 (289) – serial fabularno-dokumentalny
17.00 Gliniarze (219) – serial fabularno-dokumentalny
18.00 Pierwsza miłość (3010) – serial obyczajowy Polska
18.50 Wydarzenia
19.30 Świat według Kiepskich (256) – serial komediowy
20.10 Świat w płomieniach
♦♦♦ – film sensac. USA 2013
Reż. Roland Emmerich, wyk. Channing Tatum, Jamie Foxx, Maggie Gyllenhaal
22.55 John Rambo – film sensacyjny USA/Niemcy 2008
♦♦♦♦ Reż. Sylvester Stallone, wyk. Sylvester Stallone, Julie Benz, Matthew Marsden
Mieszkający w Tajlandii John Rambo pomaga misjonarzom przeprawić się do nękanej wojną Birmy. Gdy Ci dostają się w ręce sadystycznego majora Pa Tee Tinta, John postanawia ich uwolnić.
0.55 Nowy początek
♦♦♦♦ – film sf USA 2016
Reż. Denis Villeneuve
3.20 Tajemnice losu

TVN

5.20 Uwaga! **5.45** Mango – Telezakupy **6.50** Nowa Maja w ogrodzie **7.20** Akademia ogrodnika **7.30** Dzień Dobry TVN **11.00** Ukryta prawda **11.55** Szkoła **12.55** Szpital (317) – serial fabularno-dokumentalny **13.50** Detektywi (368, 369) – serial fabularno-dokumentalny Polska **14.55** Tata w tarapatach – program rozrywkowy

16.00 Szpital (318)
17.00 Kuchenne rewolucje: Restauracja „Indian Ocean", Poznań – reality show
18.00 Ukryta prawda (755)
19.00 Fakty
19.49 Raport smogowy
19.50 Uwaga! – magazyn
20.10 Doradca smaku
20.15 Na Wspólnej (3019)
20.55 Milionerzy – teleturniej
21.35 Chłopak z sąsiedztwa
♦♦ – thriller USA 2015
Reż. Rob Cohen, wyk. Jennifer Lopez, Ryan Guzman, Kristin Chenoweth
23.20 Dziewczyna z portretu
♦♦♦♦ – film biograf. USA/W. Bryt./Belgia/Dania/Niemcy 2015
Reż. Tom Hooper, wyk. Alicia Vikander, Eddie Redmayne, Tusse Silberg
Kopenhaga, rok 1926. Duńska artystka Gerda Wegener maluje portret męża w przebraniu kobiety. Mężczyzna zaczyna utożsamiać się z wizerunkiem. Po pewnym czasie podejmuje decyzję o zmianie płci.
1.55 Stylowy projekt
2.30 Co za tydzień

TVN 7

8.35 Ukryta prawda **10.40** Mango – Telezakupy **11.00** Idealna niania **11.45** Zakochani po uszy (156) **12.20** Sąd rodzinny **13.20** Szpital **14.20** Sędzia Anna Maria Wesołowska **15.20** Ukryta prawda **16.20** Sąd rodzinny **17.20** SOS. Ekipy w akcji **18.20** Brzydula (128, 129) **19.30** Zakochani po uszy (157) – serial obyczajowy Polska **20.00** Chyłka – Zaginięcie (3, 4) – serial kryminalny Polska **22.00** ♦♦♦ Mumia powraca – film przyg.y USA 2001, reż. Stephen Sommers, wyk. Brendan Fraser **0.45** ♦♦♦♦ Na pełnym gazie – dramat USA 2007

TV 4

8.00 Nasz nowy dom **9.00** Strażnik Teksasu (82-84) **12.00** Septagon (91, 92) **14.00** STOP Drogówka **15.00** Policjantki i policjanci (608) **16.00** Sekrety sąsiadów (43, 46, 51-52) **18.00** Septagon (4) **19.00** Policjantki i policjanci (609) **20.00** Sprawiedliwi – wydział kryminalny (352) **21.00** Gwiazdy kabaretu **22.15** Śmierć na 1000 sposobów **23.05** ♦♦♦ Zombiebobry – komedia USA 2014, reż. Jordan Rubin, wyk. Rachel Melvin, Cortney Palm **0.40** Galileo **1.40** Ameryka pod ostrzałem

TVP Kultura

9.25 ♦♦♦♦ Ecce homo Homolka – komedia Czechosł. 1969 **11.00** Tajemnica Enigmy (5, 6) **12.45** ♦♦♦ Fatalista – film Polska 1968 **13.20** Nic się nie dzieje **13.40** The Stone Roses: Made of Stone **15.20** Studio Kultura **15.40** Studio Kultura – niedziela z... **16.30** ♦♦♦♦ Pograbek – dr. Polska 1992 **18.00** Doświadczanie siebie – o aktorstwie Jana Świderskiego **19.30** Trzeci punkt widzenia **20.00** Informacje kulturalne **20.30** ♦♦♦♦♦ Wodzirej – dr. Polska 1978 **22.35** Antyfonie **23.10** Kongijski trybunał **0.20** ♦♦♦ Caravaggio – film W. Bryt. 1986

TV Trwam

12.50 Antykultura: Rewolucja Bolszewicka **13.20** Koncert życzeń **14.10** Pamięć Sybiru **15.10** Chłopcy z Namugongo **15.50** Ma się rozumieć **16.10** Sanktuaria polskie **16.30** Zew natury **16.55** Świadkowie **17.20** 100 cudownych... **17.30** Okiem kamery **18.00** Anioł Pański **18.15** Rozmowy niedokończone **19.00** Msza św. w intencji Ofiar katastrofy smoleńskiej **20.00** Informacje **20.20** Różaniec **21.00** Apel Jasnogórski **21.40** Polski punkt widzenia **22.00** Stan bezpieczeństwa państwa **22.10** Dziesięć przykazań (161) **23.00** Śladami apostoła Pawła

TVP Sport

6.10 Piłka nożna: Puchar Króla **8.05** Hokej na lodzie: Kazachstan – Polska **10.10** Lekkoatletyka: Millrose Games **11.50** Kolarstwo: World Athletics Indoor Tour **13.55** Adam Małysz **14.35** Skoki narciarskie: Puchar Świata **16.25** Puchar Włoch **16.55** Piłka nożna – PKO BP Ekstraklasa: Śląsk Wrocław – Lechia Gdańsk **19.00** 4-4-2 **20.00** Sportowy wieczór **20.30** Gol **22.25** Gol **23.05** Piłka nożna: Puchar Króla **1.05** (L) Hokej na lodzie – NHL: Washington Capitals – New York Islanders

TV Puls

8.00 Lombard. Życie pod zastaw (125) **9.00** Rodzinny interes (55) **10.00** Castle (5, 6) **12.00** Kobra – oddział specjalny (8, 9) **14.00** Łowcy skarbów (3) **15.00** Lombard. Życie pod zastaw (126) **16.00** Rodzinny interes (55, 56) **18.00** Lombard. Życie pod zastaw (227, 228) **20.00** ♦♦♦ Tylko jeden – film sensacyjny USA 2001, reż. James Wong, wyk. Carla Gugino **21.50** ♦♦♦ Con Air: lot skazańców – film sensacyjny USA 1997 **23.30** ♦♦♦ Czas wymierania – film sf Hiszpania/Węgry 2015 **1.55** Taki jest świat

♦♦♦♦♦ koniecznie ♦♦♦♦ zdecydowanie tak ♦♦♦ możesz ♦♦ nie musisz ♦ zdecydowanie nie ● dla dorosłych (L) na żywo

DVB T stacje dostępne w naziemnej telewizji cyfrowej

WTOREK 11 Lutego

TVP 1

5.40 Jaka to melodia? **6.15** Przysięga (105) **7.05** Elif (663) **8.00** Wiadomości **8.10** Pogoda poranna **8.15** Kwadrans polityczny **8.40** Korona królów (330) **9.20** Ranczo (102) – serial obyczajowy **10.15** Komisarz Alex (105) **11.05** Ojciec Mateusz (273) **12.00** Wiadomości **12.15** Agrobiznes **12.30** Agropogoda **12.35** Magazyn rolniczy **12.50** Japonia z góry **14.00** Elif (664)

15.00 Wiadomości
15.15 Alarm! – magazyn
15.35 Gra słów. Krzyżówka
16.05 Przysięga (106)
Narin domaga się od szefa zaległej pensji. Dziewczyna niemal wpada pod samochód Kemala. Reyhan postanawia zabrać Zeynep do lekarza. Dziewczynka mdleje w obecności Emira.
17.00 Teleexpress
17.25 Jaka to melodia?
18.00 Klan (3608) – telenowela
18.30 Korona królów (331)
18.55 Jeden z dziesięciu
19.30 Wiadomości
20.10 Alarm! – magazyn
20.30 Leśniczówka (193)
20.55 „Zniewolona". Kulis
21.05 Zniewolona (21) – serial obyczajowy Ukraina
Nikołaj i Natalia jadą o świcie do majątku Kosaczów, żeby jeszcze raz przekonywać Aleksieja do ugody. Natalia nie chce stracić niedawno poślubionego męża, Nikołaj – przyjaciela.
21.55 Magazyn Ekspresu Reporterów
23.00 Ocaleni – talk show
0.05 Głębia ostrości

TVP 2

6.40 Familiada **7.15** Pytanie na śniadanie **11.00** Panorama **11.10** Pytanie na śniadanie – ekstra **11.25** Rodzinka.pl (89) **11.55** Barwy szczęścia (2191) – serial obyczajowy **12.30** Koło fortuny – program rozrywkowy **13.05** Va banque – teleturniej **13.35** Na sygnale (251) – serial obyczajowy Polska **14.10** M jak miłość (1492) – serial obyczajowy Polska 2020

15.10 Doktor Kleist – lekarz rodzinny (64)
16.00 Koło fortuny
16.35 Familiada – teleturniej
17.10 Więzień miłości (238)
Sabah przyprowadza do domu Kerema klienta, jednak mężczyzna oznajmia, że zmienił zdanie co do sprzedaży. Salim nadal nie potrafi zaakceptować, że jego córka zawarła w tajemnicy związek małżeński.
18.00 Panorama
18.30 Va banque – teleturniej
18.55 Rodzinka.pl (195) – serial komediowy Polska
19.35 Barwy szczęścia (2191, 2192)
20.40 Kulisy serialu „M jak miłość" – felieton
20.55 M jak miłość (1493) – serial obyczajowy Polska
21.50 Lepsza połowa (12) – serial komediowy Polska
22.20 Zainwestuj w marzenia
22.30 Tylko jedno spojrzenie (2) – serial kryminalny Francja
23.35 Lekkoatletyka: Orlen Cup
0.10 1968MM. Rok 68 w formacie 8 milimetrów – film dok. W. Bryt. 2017
1.10 Rodzinka.pl (274)

Polsat

6.00 Nowy dzień z Polsat News **9.00** Malanowski i Partnerzy **10.00** Dzień, który zmienił moje życie **11.00** Dlaczego ja? **12.00** Gliniarze (365) – serial fabularno-dokumentalny **13.00** Trudne sprawy (861) – serial fabularno-dokumentalny Polska **14.00** Pierwsza miłość (3010) – serial obyczajowy Polska **14.45** Dlaczego ja? (947) – serial fabularno-dokumentalny Polska

15.50 Wydarzenia
16.15 Interwencja
16.30 Na ratunek 112 (290)
17.00 Gliniarze (220)
Nastolatek, który prowadził wideoblog demaskujący sekrety jego znajomych, zostaje porwany. Detektywi próbują odnaleźć wszystkie osoby, którym chłopak mógł się narazić.
18.00 Pierwsza miłość (3011)
18.50 Wydarzenia
19.30 Świat według Kiepskich (257) – serial komediowy
20.10 Nowy początek
♦♦♦♦ – film sf USA 2016
Reż. Denis Villeneuve, wyk. Amy Adams, Jeremy Renner, Forest Whitaker
22.50 Wschodzące słońce
♦♦♦ – dramat USA 1993
Reż. Philip Kaufman, wyk. Sean Connery, Wesley Snipes, Harvey Keitel
Para detektywów prowadzi śledztwo dotyczące tajemniczego zamordowania pięknej kobiety. Okazuje się, iż ma ono podłoże polityczne.
1.25 Nasz nowy dom
3.25 Tajemnice losu
4.55 Disco gramy!

TVN

5.15 Mango – Telezakupy **6.20** Kuchenne rewolucje **7.20** Doradca smaku **7.30** Dzień Dobry TVN **11.00** Afera fryzjera – reality show Polska **11.45** Ukryta prawda – serial fabularno-dokumentalny **12.45** Szpital (318) **13.45** Detektywi (370, 371) – serial fabularno-dokumentalny Polska **14.55** Na Wspólnej (3019) – serial obyczajowy Polska 2020

15.25 Milionerzy – teleturniej
16.00 Szpital (319)
17.00 Kuchenne rewolucje: Restauracja „Maxim", Wieliczka – reality show
18.00 Ukryta prawda (756)
19.00 Fakty
19.49 Raport smogowy
19.50 Uwaga! – magazyn
20.10 Doradca smaku
20.15 Na Wspólnej (3020) – serial obyczajowy Polska
20.55 Milionerzy – teleturniej
21.30 Szukając sprawiedliwości
♦♦♦ **(Out for Justice)** – film sensacyjny USA 1991
Reż. John Flynn, wyk. Steven Seagal, William Forsythe, Jerry Orbach
W Brooklynie rządzi gangster Richie Madano. Policjant Gino Felino próbuje walczyć z mafią legalnymi metodami. Gdy ginie jego przyjaciel, wypowiada bandytom prywatną wojnę.
23.30 Superwizjer – magazyn reporterów
0.10 Kuba Wojewódzki – talk show
1.15 Mentalista (18)
2.15 Uwaga!

TVN 7

7.30 Sędzia Anna Maria Wesołowska **8.35** Ukryta prawda **10.40** Mango – Telezakupy **11.00** Idealna niania **11.45** Zakochani po uszy (157) **12.20** Sąd rodzinny **13.20** Szpital **14.20** Sędzia Anna Maria Wesołowska **15.20** Ukryta prawda **16.20** Sąd rodzinny **17.20** SOS. Ekipy w akcji **18.20** Brzydula (130, 131) **19.30** Zakochani po uszy (158) **20.00** ♦♦♦ Totalna magia – komedia USA 1998, reż. Griffin Dunne, wyk. Sandra Bullock **22.15** ♦♦♦♦ Mroczny rycerz – film sensacyjny USA/W. Bryt. 2008, reż. Christopher Nolan, wyk. Christian Bale

TV 4

8.00 Nasz nowy dom **9.00** Strażnik Teksasu (85-87) **12.00** Septagon (93, 94) **14.00** STOP Drogówka **15.00** Policjantki i policjanci (609) **16.00** Sekrety sąsiadów (45, 48, 53-54) **18.00** Septagon (5) **19.00** Policjantki i policjanci (610) **20.00** Sprawiedliwi – wydział kryminalny (353) **21.00** ♦♦♦ American Ultra – thriller USA/Szwajcaria 2015, reż. Nima Nourizadeh, wyk. Jesse Eisenberg, Kristen Stewart **23.00** ♦ Anakonda III: Potomstwo – thriller USA/Rumunia 2008 **1.00** Galileo

TVP Kultura

9.20 ♦♦♦♦ Damy z Lasku Bulońskiego – dr. Francja 1945 **11.00** Tajemnica Enigmy (7, 8) **12.45** ♦♦♦ W domu – film Polska 1975 **13.40** Sztuka Chin **14.50** Studio Kultura – rozmowy **15.05** Szlakiem Kolberga **15.35** Finity Calling – anim. **16.00** ♦♦♦ Drzazgi – komediodr. 2008 **18.00** Dwa światy **19.00** Teledyski **19.10** Powidoki **19.25** Antyfonie **20.00** Informacje kulturalne **20.30** Związek otwarty **21.30** ♦♦♦♦ Rozumiemy się bez słów – komedia muz. Fr./Belgia 2014 **23.20** One. Kobiety kultury **23.50** Pierwsze klapsy

TV Trwam

12.40 Ojciec Francis Aupiais, misjonarz-etnolog **13.30** Anatolia – ojczyzna potomków Sema **14.00** Dziesięć przykazań **14.45** Bernadetta Księżniczka z Lourdes – film anim. **15.15** Wizyta apostolska Jana Pawła II w Grocie Massabielskiej **15.50** Ma się rozumieć **16.10** Jestem mamą **16.30** Kalejdoskop młodych **17.00** 100 cudownych... **17.10** Prosto o gospodarce **17.30** Okiem kamery **18.15** Rozmowy niedokończone **19.45** Modlitwa dzieci **20.00** Informacje **20.20** Różaniec **21.00** Apel Jasnogórski **21.40** Polski punkt widzenia **22.00** Głos serca (56)

TVP Sport

6.05 Kolarstwo: World Athletics Indoor Tour **8.00** Piłka nożna: Puchar Włoch **10.00** Piłka nożna: Puchar Króla **11.55** Piłka nożna – PKO BP Ekstraklasa: Śląsk Wrocław – Lechia Gdańsk **13.55** 4-4-2 **14.55** Gol **16.55** Puchar Włoch **17.30** (L) Lekkoatletyka: Orlen Cup **20.15** (L) Piłka nożna **20.55** (L) Piłka nożna: Puchar Włoch – półfinał **21.45** (L) Piłka nożna: Puchar Króla – półfinał **22.15** (L) Piłka nożna: Puchar Włoch – półfinał **22.50** (L) Piłka nożna: Puchar Króla – półfinał **23.45** Sportowy wieczór

TV Puls

8.00 Lombard. Życie pod zastaw (126) **9.00** Rodzinny interes (56) **10.00** Castle (6, 7) **12.00** Kobra – oddział specjalny (9, 10) **14.00** Łowcy skarbów (4) **15.00** Lombard. Życie pod zastaw (127) **16.00** Rodzinny interes (56, 57) **18.00** Lombard. Życie pod zastaw (229, 230) **20.00** ♦♦ Odwet – film sensacyjny Kanada/USA 2011, reż. Terry Miles, wyk. Steve Austin, Danny Trejo **21.55** ♦♦ Agent Red: Broń chemiczna – film sensacyjny USA/Kanada 2000 **23.55** ♦♦ Żelazny rycerz 2 – film przygodowy W. Bryt./Serbia 2014

♦♦♦♦♦ koniecznie ♦♦♦♦ zdecydowanie tak ♦♦♦ możesz ♦♦ nie musisz ♦ zdecydowanie nie ● dla dorosłych (L) na żywo

DVB T stacje dostępne w naziemnej telewizji cyfrowej

eprasa.pl 9460143709

ŚRODA 12 Lutego

TVP 1

6.20 Przysięga (106) **7.10** Elif (664) **8.00** Wiadomości **8.15** Kwadrans polityczny **8.40** Korona królów (331) **9.20** Ranczo (103) **10.15** Komisarz Alex (106) **11.05** Ojciec Mateusz (274) **12.00** Wiadomości **12.15** Agrobiznes **12.40** Rok w ogrodzie extra **13.00** Niezwykli przyjaciele zwierząt: Chihuahua i kurczak – serial dok. USA 2014 **14.00** Elif (665) – serial obyczajowy

15.00 Wiadomości
15.15 Alarm! – magazyn
15.35 Gra słów. Krzyżówkaj
16.05 Przysięga (107)
Prawnik ostrzega Kemala, że może on stracić prawo do opieki nad córką. Emir przekazuje Reyhan leki dla Zeynep. Suheyla odwiedza córkę w rezydencji Tarhunów. Każe jej wracać do domu.
17.00 Teleexpress
17.25 Jaka to melodia?
18.00 Klan (3609) – telenowela
18.30 Korona królów (332) – serial historyczny Polska
18.55 Jeden z dziesięciu
19.30 Wiadomości
20.10 Alarm! – magazyn
20.30 Leśniczówka (194) – serial obyczajowy Polska
21.00 Wielki test o miłości – quiz
22.25 Morze Hallera – film dokumentalny 2019
23.25 SEAL Team. Komando Foki (21) – serial sensacyjny USA
0.15 Kompania X (21)
1.05 Wojsko-polskie.pl
1.30 Warto rozmawiać
2.35 Stadnina
♦♦♦ – dramat Australia 1989

TVP 2

6.10 Pożyteczni.pl **6.40** Familiada **7.15** Pytanie na śniadanie **11.00** Panorama **11.10** Pytanie na śniadanie – ekstra **11.25** Rodzinka.pl (90) **11.55** Barwy szczęścia (2192) **12.30** Koło fortuny – program rozrywkowy **13.05** Va banque – teleturniej **13.35** Na sygnale (252) – serial obyczajowy Polska **14.10** M jak miłość (1493) – serial obyczajowy Polska 2020

15.10 Doktor Kleist – lekarz rodzinny (65)
16.00 Koło fortuny
16.35 Familiada – teleturniej
17.10 Więzień miłości (239)
Salim postanawia sprzedać warsztat. Sabah dostaje od ojca Kerema lepszą propozycję. Ömer odwiedza Zehrę w domu. Zaniepokojony pomysłem Salima Koray szuka pomocy u znajomego.
18.00 Panorama
18.30 Va banque – teleturniej
18.55 Rodzinka.pl (196)
19.35 Barwy szczęścia (2192, 2193)
20.40 Kulisy seriali „Na dobre i na złe" i „Na sygnale"
20.55 Na dobre i na złe (767) – serial obyczajowy Polska
21.55 Na sygnale (258) – serial obyczajowy Polska
22.35 500 dni miłości – komedia
♦♦♦♦ romantyczna USA 2009
Reż. Marc Webb, wyk. Joseph Gordon-Levitt, Zooey Deschanel, Geoffrey Arend
0.20 Geniusz (6) – serial biograficzny
1.20 Tancerz – film dokumentalny W. Bryt. 2017

Polsat

6.00 Nowy dzień z Polsat News **9.00** Malanowski i Partnerzy **10.00** Dzień, który zmienił moje życie **11.00** Dlaczego ja? **12.00** Gliniarze (366) – serial fabularno-dokumentalny **13.00** Trudne sprawy (862) – serial fabularno-dokumentalny Polska **14.00** Pierwsza miłość (3011) – serial obyczajowy Polska **14.45** Dlaczego ja? (948) – serial fabularno-dokumentalny Polska 2019

15.50 Wydarzenia
16.10 Pogoda
16.15 Interwencja – magazyn reporterów
16.30 Na ratunek 112 (291) – serial fabularno-dokumentalny
17.00 Gliniarze (221)
Na jednym z osiedli dochodzi do strzelaniny, w wyniku której ginie Ormianin i zostaje ranna przypadkowa kobieta. Detektywi sądzą, że chodzi o porachunki gangu z Armenii.
18.00 Pierwsza miłość (3012) – serial obycz. Polska
18.50 Wydarzenia
19.30 Świat według Kiepskich (258) – serial komediowy
20.10 Kochaj albo rzuć
♦♦♦♦ – komedia Polska 1977
Reż. Sylwester Chęciński, wyk. Władysław Hańcza, Wacław Kowalski, Anna Dymna
22.45 Oficer Blart – komedia
♦♦ sensacyjna USA 2009
Reż. Steve Carr, wyk. Kevin James, Keir O'Donnell, Jayma Mays
0.45 Eurotrip – komedia
♦♦♦ USA/Czechy 2004
Reż. Jeff Schaffer, Alec Berg, David Mandel

TVN

6.20 Kuchenne rewolucje: Bar „Krupniok", Namysłów **7.20** Doradca smaku **7.30** Dzień Dobry TVN **11.00** Afera fryzjera – reality show Polska **11.45** Ukryta prawda – serial fabularno-dokumentalny **12.45** Szpital (319) **13.45** Detektywi (372, 373) – serial fabularno-dokumentalny Polska **14.55** Na Wspólnej (3020) – serial obyczajowy Polska 2020

15.25 Milionerzy – teleturniej
16.00 Szpital (320)
17.00 Kuchenne rewolucje: Restauracja „Valencia", Warszawa – reality show
18.00 Ukryta prawda (757)
19.00 Fakty
19.49 Raport smogowy
19.50 Uwaga! – magazyn
20.10 Doradca smaku
20.15 Na Wspólnej (3021) – serial obyczajowy Polska
20.55 Milionerzy – teleturniej
21.30 Jestem legendą
♦♦♦♦ – film sf USA 2007
Reż. Francis Lawrence, wyk. Will Smith, Alice Braga, Charlie Tahan
Wirus doprowadził do zagłady niemalże całej ludzkiej populacji, a tych, którzy przeżyli, zmienił w krwiożercze potwory. W Nowym Jorku ocalał jedynie naukowiec, który poszukuje szczepionki.
23.40 Szybcy i wściekli V
♦♦♦♦ – film sensac. USA 2011
Reż. Justin Lin, wyk. Vin Diesel, Paul Walker, Jordana Brewster
2.20 Uwaga!
2.45 Noc magii

TVN 7

8.35 Ukryta prawda **10.40** Mango – Telezakupy **11.00** Idealna niania **11.45** Zakochani po uszy (158) **12.20** Sąd rodzinny **13.20** Szpital **14.20** Sędzia Anna Maria Wesołowska **15.20** Ukryta prawda **16.20** Sąd rodzinny **17.20** SOS. Ekipy w akcji **18.20** Brzydula (132, 133) **19.30** Zakochani po uszy (159) **20.00** ♦♦♦♦ Kontakt – film sf USA 1997, reż. Robert Zemeckis, wyk. Jodie Foster **23.15** ♦♦♦ W czym klops? – komedia USA 2014, reż. Jake Szymanski, wyk. Christopher Meloni **2.00** Kości (10) **3.00** Noc magii

TV 4

8.00 Nasz nowy dom **9.00** Strażnik Teksasu (88-90) **12.00** Septagon (95, 96) **14.00** STOP Drogówka **15.00** Policjantki i policjanci (610) **16.00** Sekrety sąsiadów (47, 50, 55-56) **18.00** Septagon (6) **19.00** Policjantki i policjanci (611) **20.00** Sprawiedliwi – wydział kryminalny (354) **21.05** ♦♦♦ Falcon Rising – film sensacyjny USA 2014, reż. Ernie Barbarash, wyk. Neal McDonough **23.25** ♦♦♦ Kronika opętania – horror USA/Kanada 2012 **1.15** Czysta chata – magazyn poradnikowy

TVP Kultura

9.00 ♦♦♦ Drzazgi – komediodr. 2008 **11.00** Z biegiem lat, z biegiem dni (1) **12.10** ♦♦♦♦♦ Przyjęcie na dziesięć osób plus trzy – film Polska 1973 **13.15** Wydarzenie aktualne **13.40** Legendy rocka **14.45** Koło pióra **15.25** ♦♦♦ Skrzydła – film Polska 1973 **16.15** ♦♦♦ Życie za życie. Maksymilian Kolbe – dr. 1991 **18.00** Dyrygentki – Długa droga na podium **19.20** Wilkoń 88 **19.50** Którędy po sztukę **20.00** Informacje kulturalne **20.30** ♦♦♦♦ Zagubieni – komediodr. Czechy 2015 **22.25** Perłowy guzik **23.55** Leszek Możdżer & Holland Baroque

TV Trwam

11.15 Niezwykłości przyrody Nowej Zelandii **11.25** Myśląc Ojczyzna **11.40** Prosto o gospodarce **12.00** Anioł Pański **12.20** ♦♦♦♦ Niebieska jabłoń – film 2012 **13.50** 100 cudownych... **14.00** Głos serca (56) **15.50** Ma się rozumieć **16.10** Na zdrowie **16.30** Regał **17.00** Po stronie prawdy **18.00** Anioł Pański **18.15** Rozmowy niedokończone **19.30** Brat Franciszek **20.00** Informacje **20.20** Różaniec **21.00** Apel Jasnogórski **21.40** Polski punkt widzenia **22.00** Benedykt XVI i jego niemiecka ojczyzna **23.25** Ewangelia nasz biznesplan

TVP Sport

8.05 Gala boksu zawodowego: Artur Szpilka – Fabio Tuiach: walka w wadze ciężkiej **8.35** Lekkoatletyka: Orlen Cup **10.30** Pełnosprawni **11.00** (L) Tenis: Turniej WTA **15.00** Dream Team – najlepszą drużyną w historii koszykówki **16.30** Legia TV **17.00** Lech TV **17.35** (L) Piłka ręczna – PGNiG Superliga: MKS Zagłębie Lubin – NMC Górnik Zabrze **20.05** (L) Piłka nożna – studio **20.55** (L) Piłka nożna: Puchar Włoch – półfinał **21.45** (L) Piłka nożna: Puchar Króla – półfinał **22.15** (L) Piłka nożna: Puchar Włoch – półfinał

TV Puls

8.00 Lombard. Życie pod zastaw (127) **9.00** Rodzinny interes (57) **10.00** Castle (7, 8) **12.00** Kobra – oddział specjalny (10, 11) **14.00** Łowcy skarbów (5) **15.00** Lombard. Życie pod zastaw (128) **16.00** Rodzinny interes (57, 58) **18.00** Lombard. Życie pod zastaw (231, 232) **20.00** ♦♦ Na fali – film kryminalny USA/Niemcy/Chiny/Austria/Włochy/Kanada 2015, reż. Ericson Core, Luke Bracey, Ray Winstone, Teresa Palmer **22.35** ♦♦ Domino śmierci – film akcji USA 2019 **0.30** ♦♦♦ Pogranicze – dramat USA 2008

♦♦♦♦♦ koniecznie ♦♦♦♦ zdecydowanie tak ♦♦♦ możesz ♦♦ nie musisz ♦ zdecydowanie nie ● dla dorosłych (L) na żywo

DVB-T stacje dostępne w naziemnej telewizji cyfrowej

CZWARTEK 13 Lutego

TVP 1

6.15 Przysięga (107) **7.10** Elif (665) **8.00** Wiadomości **8.10** Pogoda poranna **8.15** Kwadrans polityczny **8.40** Korona królów (332) **9.20** Ranczo (104) **10.15** Komisarz Alex (107) **11.05** Ojciec Mateusz (275) **12.00** Wiadomości **12.15** Agrobiznes **12.35** Agropogoda **12.40** Magazyn rolniczy **13.00** Niezwykli przyjaciele zwierząt **14.00** Elif (666)

15.00 Wiadomości
15.15 Alarm! – magazyn
15.35 Gra słów. Krzyżówka
16.05 Przysięga (108) – serial obyczajowy Turcja
17.00 Teleexpress
17.25 Jaka to melodia?
18.00 Klan (3610) – telenowela
18.30 Korona królów (333)
18.55 Jeden z dziesięciu
19.30 Wiadomości
20.10 Alarm! – magazyn
20.35 Ojciec Mateusz (219)
Paweł Lipka, właściciel warsztatu samochodowego, staje się celem pogróżek. Po jakimś czasie jego córka, Marysia, zostaje ciężko ranna w wypadku samochodowym.
21.30 Sprawa dla reportera
22.25 Magazyn śledczy Anity Gargas
23.00 Magazyn kryminalny 997
23.50 Magazyn Ekspresu Reporterów
0.55 Tanie dranie – Moroz i Kłopotowski komentują świat
1.35 Labirynt (7)
2.50 Komisja morderstw (10)
3.45 Sprawa dla reportera
4.45 Magazyn śledczy Anity Gargas

TVP 2

6.40 Familiada **7.15** Pytanie na śniadanie **11.00** Panorama **11.10** Pytanie na śniadanie – ekstra **11.25** Rodzinka.pl (91) **11.55** Barwy szczęścia (2193) – serial obyczajowy **12.30** Koło fortuny – program rozrywkowy **13.05** Va banque – teleturniej **13.35** Na sygnale (253) – serial obyczajowy Polska **14.10** Na dobre i na złe (767) – serial obyczajowy Polska 2020

15.10 Doktor Kleist – lekarz rodzinny (66)
16.00 Koło fortuny
16.35 Familiada – teleturniej
17.10 Więzień miłości (240)
Sabah nie rezygnuje z pomysłu, by sprzedać dom Kerema. Mężczyzna skutecznie psuje jej plany. Salim sprzedaje warsztat przyjacielowi i oddaje Ömerowi pieniądze za leczenie.
18.00 Panorama
18.30 Va banque – teleturniej
18.55 Rodzinka.pl (197) – serial komediowy Polska
19.35 Barwy szczęścia (2193, 2194) – serial obyczajowy
20.40 Filmowe czwartki – Wiesław Kot
20.45 Coco Chanel – film biograficzny Francja/Belgia 2009
♦♦♦ Reż. Anne Fontaine, wyk. Audrey Tautou, Benoît Poelvoorde, Alessandro Nivola
22.45 Koszmar w sieci
♦♦ – thriller USA 2016
Reż. Mark Quod, wyk. Jennifer Dorogi, Celesta DeAstis, Freeman Lyon
0.25 Madame X
♦♦♦ – dramat USA 1966
Reż. David Lowell Rich

Polsat

6.00 Nowy dzień z Polsat News **9.00** Malanowski i Partnerzy **10.00** Dzień, który zmienił moje życie **11.00** Dlaczego ja? **12.00** Gliniarze (367) **13.00** Trudne sprawy (863) – serial fabularno-dokumentalny Polska **14.00** Pierwsza miłość (3012) – serial obyczajowy Polska **14.45** Dlaczego ja? (949) – serial fabularno-dokumentalny Polska

15.50 Wydarzenia
16.15 Interwencja – magazyn reporterów
16.30 Na ratunek 112 (292)
17.00 Gliniarze (222)
18.00 Pierwsza miłość (3013) – serial obyczajowy Polska
18.50 Wydarzenia
19.30 Świat według Kiepskich (21) – serial komediowy
20.00 Cztery wesela – program rozrywkowy
21.05 Dzień dobry, kocham Cię!
♦♦ – komedia romantyczna Polska 2014
Reż. Ryszard Zatorski, wyk. Aleksy Komorowski, Barbara Kurdej-Szatan, Paweł Domagała
Przystojny lekarz zakochuje się w spotkanej na ulicy dziewczynie. Traci z nią kontakt, a poszukiwania nie przynoszą żadnych rezultatów. Tymczasem ona wpada w oko Leonowi, który dostał ultimatum.
23.00 Azyl – thriller USA 2002
♦♦♦ Reż. David Fincher, wyk. Jodie Foster, Kristen Stewart
1.25 Chirurdzy (225, 226)
3.25 Tajemnice losu

TVN

5.15 Mango – Telezakupy **6.20** Kuchenne rewolucje **7.20** Doradca smaku **7.30** Dzień Dobry TVN **11.00** Afera fryzjera – reality show Polska **11.45** Ukryta prawda – serial fabularno-dokumentalny **12.45** Szpital (320) **13.45** Detektywi (374, 375) – serial fabularno-dokumentalny Polska **14.55** Na Wspólnej (3021) – serial obyczajowy Polska 2020

15.25 Milionerzy – teleturniej
16.00 Szpital (321)
17.00 Kuchenne rewolucje: Karczma „U Jędzy", Kraków – reality show
18.00 Ukryta prawda (758)
19.00 Fakty
19.49 Raport smogowy
19.50 Uwaga! – magazyn
20.10 Doradca smaku
20.15 Na Wspólnej (3022) – serial obyczajowy Polska
20.55 Milionerzy – teleturniej
21.30 Kuchenne rewolucje: Restauracja „James Bombalina", Białystok
22.30 Gruby i chudszy
♦♦ – komedia USA 1996
Reż. Tom Shadyac, wyk. Eddie Murphy, Jada Pinkett Smith, James Coburn
Cierpiący na nadwagę profesor Klump prowadził badania nad genetyczną metodą odchudzania. Chcąc oczarować piękną Carlę, zażył stworzony eliksir. Ale prócz figury zmienił się też charakter profesora.
0.30 MasterChef
2.00 Superwizjer
2.35 Uwaga!

TVN 7

8.35 Ukryta prawda **10.40** Mango – Telezakupy **11.00** Idealna niania **11.45** Zakochani po uszy (159) **12.20** Sąd rodzinny **13.20** Szpital **14.20** Sędzia Anna Maria Wesołowska **15.20** Ukryta prawda **16.20** Sąd rodzinny **17.20** SOS. Ekipy w akcji **18.20** Brzydula (134, 135) **19.30** Zakochani po uszy (160) – serial obyczajowy Polska **20.00** ♦♦♦ Footloose – komediodramat USA 2011, reż. Craig Brewer, wyk. Kenny Wormald **22.30** ♦♦♦♦ Rzeka tajemnic – dramat kryminalny USA/Australia 2003, reż. Clint Eastwood, wyk. Sean Penn

TV 4

6.00 Anatomia głupoty **8.00** Nasz nowy dom **9.00** Strażnik Teksasu (91-93) **12.00** Septagon (1, 2) **14.00** STOP Drogówka **15.00** Policjantki i policjanci (611) **16.00** Sekrety sąsiadów (49, 52, 57-58) **18.00** Septagon (7) **19.00** Policjantki i policjanci (612) **20.00** Sprawiedliwi – wydział kryminalny (355) **21.05** ♦♦ Mistrz kierownicy ucieka III (3) – komedia sensacyjna USA 1983, reż. Dick Lowry, wyk. Burt Reynolds, Jackie Gleason **22.55** Ameryka pod ostrzałem **1.15** Czysta chata

TVP Kultura

9.15 ♦♦♦ Życie za życie. Maksymilian Kolbe – dr. 1991 **11.00** Z biegiem lat, z biegiem dni (2) **12.35** ♦♦♦ Koniec babiego lata – film Polska 1975 **13.40** Stan nieważkości **14.40** Studio Kultura – rozmowy **15.00** Koncert muzyki z filmów Andrzeja Wajdy **16.10** ♦♦♦♦ Awatar, czyli zamiana dusz – film Polska 1964 **17.25** Kocham radio **19.10** Szlakiem miejsc niezwykłych **19.20** Kronos **20.00** Informacje kulturalne **20.35** ♦♦♦♦ Nazarin – dr. Mek./Argent. 1959 **22.15** Koło pióra **22.45** Scena klasyczna **23.35** The Doors – historia nieopowiedziana

TV Trwam

12.20 Po stronie prawdy **13.20** Człowiek, który mógł żyć dalej **14.00** Benedykt XVI i jego niemiecka ojczyzna **15.25** Pocztówka z Indii – Dom Matki Teresy z Kalkuty **15.35** 100 cudownych... **15.50** Ma się rozumieć **16.10** Z wędką nad wodę...**16.35** Porady bonifratrów **17.05** Duszpasterz **17.30** Okiem kamery **18.15** Rozmowy niedokończone **19.30** Przyjaciele i bohaterowie **20.00** Informacje dnia **20.20** Różaniec **21.00** Apel Jasnogórski **21.40** Polski punkt widzenia **22.00** Przyroda i ludzie **22.30** Z wędką nad wodę...

TVP Sport

8.00 Piłka nożna: Puchar Włoch **10.00** Legia TV **10.30** Lech TV **11.00** (L) Tenis: Turniej WTA **17.00** Niezwykłe historie Biało-Czerwonych **17.25** 4 skocznie Kubackiego **17.50** (L) Tenis stołowy – Liga Mistrzyń ETTU: KTS Enea Siarka Tarnobrzeg – SKST Stavoimpex Hodonín: ćwierćfinał – rewanż **20.35** Ring TVP Sport **21.30** Sportowy wieczór **22.05** Piłka parzy **22.25** Piłka nożna: Puchar Króla **0.10** Piłka nożna: Puchar Włoch **1.50** Kickboxing: Glory **3.40** MMA: ONE Championship

TV Puls

8.00 Lombard. Życie pod zastaw (128) **9.00** Rodzinny interes (58) **10.00** Castle (8, 9) **12.00** Kobra – oddział specjalny (11, 12) **14.00** Łowcy skarbów (6) **15.00** Lombard. Życie pod zastaw (129) **16.00** Rodzinny interes (58, 59) **18.00** Lombard. Życie pod zastaw (233, 234) **20.00** ♦♦♦ Taxi II – film sensacyjny Francja 2000, reż. Gérard Krawczyk, wyk. Samy Naceri, Marion Cotillard **21.45** ♦ Wielkie kino – komedia USA 2007 **23.15** ♦♦♦ To już jest koniec – komedia USA 2013 **1.20** Ojciec Ted (7, 8)

♦♦♦♦♦ koniecznie ♦♦♦♦ zdecydowanie tak ♦♦♦ możesz ♦♦ nie musisz ♦ zdecydowanie nie ● dla dorosłych (L) na żywo

DVB-T stacje dostępne w naziemnej telewizji cyfrowej

eprasa.pl 9460143709

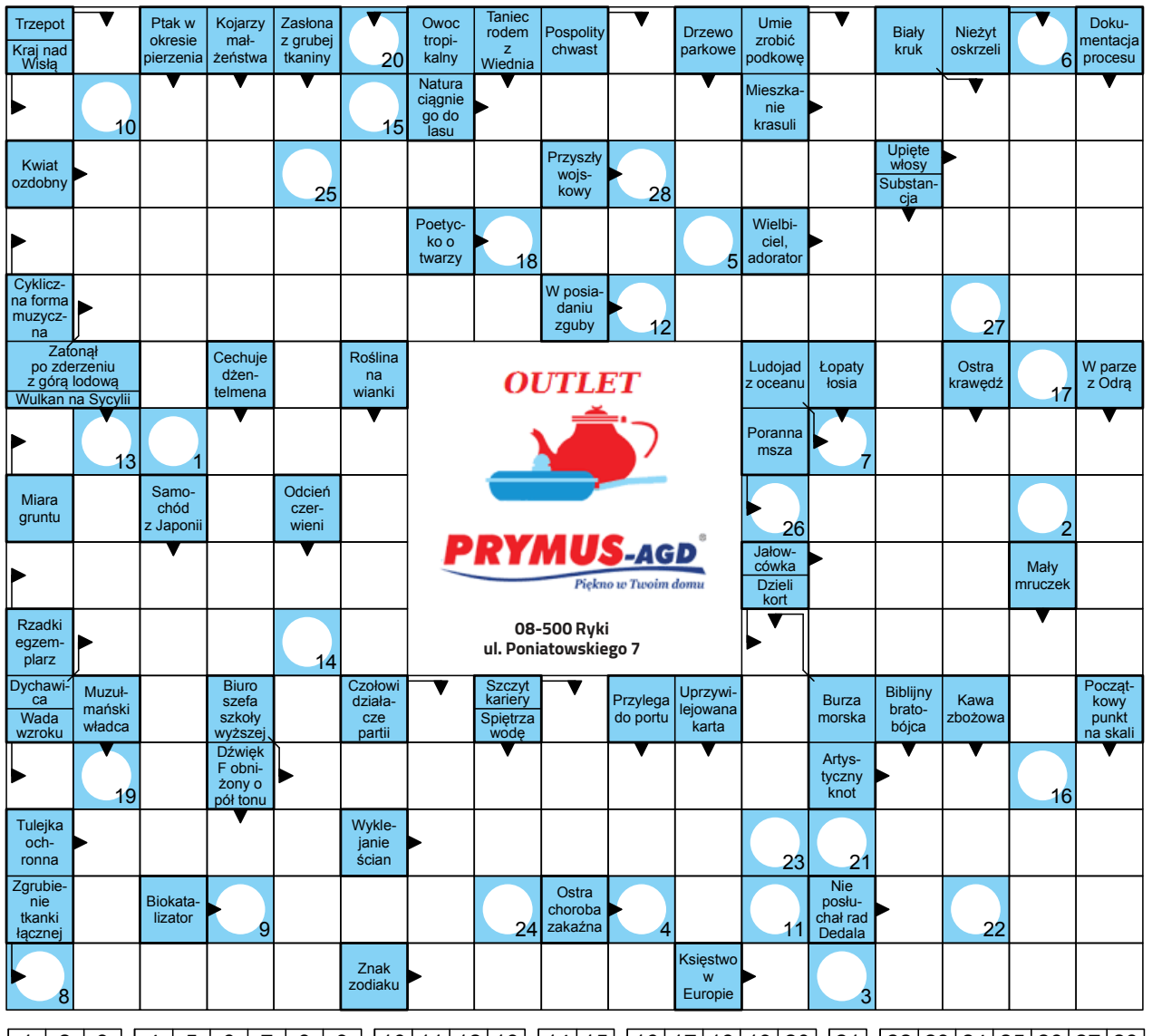

1	2	3	4	5	6	7	8	9	10	11	12	13	14	15	16	17	18	19	20	21	22	23	24	25	26	27	28

Rozwiąż krzyżówki i wygraj nagrodę

Wśród Czytelników, którzy poprawnie rozwiążą krzyżówki rozlosujemy nagrodę. Odpowiedzi należy dostarczyć do redakcji w terminie do 10 dni od daty ukazania się numeru wraz z wyciętym z gazety kuponem. Na kuponie należy zapisać hasła z obu krzyżówek.

SPONSOREM NAGRODY JEST PRYMUS-AGD - RYKI, UL. PONIATOWSKIEGO 7

KUPON

Krzyżówka 5/2020

hasło 1: .....

.....

.....

hasło 2: .....

.....

.....

imię: .....

nazwisko: .....

adres: .....

dostarczenie kuponu do redakcji jest jednoznaczne z wyrażeniem zgody na przetwarzanie danych osobowych do celów związanych z przeprowadzeniem konkursu

Litery z pól ponumerowanych od 1 do 17 utworzą rozwiązanie które należy przesłać na adres redakcji. Na odpowiedzi czekamy 10 dni od daty ukazania się numeru.

Krzyżówka 5/2020

Rozwiązanie krzyżówki nr 2
Hasło 1: Pocieszyciela nie chwyta migrena. Hasło 2: Dobrem zło pokonasz. Nagrodę ufundowaną przez sklep MAX ELEKTRO AGD/RTV/MULTIMEDIA - Ryki, ul. Warszawska 80 otrzymuje: Jadwiga Kułaga z Sierskowoli. Nagrodę ufundowaną przez STUDIO DRUKU - Ryki, ul. Szkolna 1 otrzymuje: Anna Mroczek z Ryk. Serdecznie gratulujemy!

POZIOMO: 1) przyczyna, pobudka; 2) stare akta; 3) łóżko; 4) nóż do warzyw; 5) pospolite ościste ryby, kuzyni karpia; 6) A dla elektryka; 7) rodzaj spółki; 8) np. Włoch dla Włocha; 9) drzewo iglaste potocznie; 10) fundacja Ewy Błaszczyk; 11) w mitologii indyjskiej król bogów; 12) motyw dekoracyjny w formie kwiatów; 13) główna szata liturgiczna zakładana do mszy świętej; 14) obok cosinusa; 15) Nb dla chemika; 16) kolce przy butach; 17) oceaniczna to miecznik; 18) pies gończy; 19) większe od sokołów; 20) Mata, kobieta szpieg i tancerka; 21) inaczej korona, krajnik; 22) opowieść dla dzieci; 23) modna nadpobudliwość; 24) krocząca dyscyplina sportowa; 25) były funkcjonariusz bezpieki; 26) gruby pniak; 27) jednostka prędkości; 28) łódź Noego; 29) dokucza niemowlakowi; 30) śródlądowy statek towarowy; 31) płat drewna; 32) słowiański demon od nieszczęścia i złego losu; 33) siedziba powiatu nakielskiego; 34) rosyjskie zdrobnienie Zofii; 35) strój zakonny; 36) wzgórze na którym ukrzyżowano Chrystusa; 37) kanalizacyjny pod zlewem; 38) ponoć, być może; 39) przykry smak; 40) ojczyzna z "Pana Tadeusza"; 41) brak sensu, niedorzeczność; 42) tkanina wełniana na mundury.

PIONOWO: 1) z klawiszami i pedałami; 2) wartościowy papier giełdowy; 3) mityczni bohaterowie; 16) w akwarium; 20) kapitan od Piotrusia Pana; 23) piwo; 27) wedyjski hymn lub modlitwa; 30) ... Higgsa, boską cząstką; 31) czwarty pod względem wielkości księżyc Saturna; 43) ma symbol Ra; 44) kolizja, zderzenie drogowe; 45) kuzyn fladry, kulbak; 46) artykuły gospodarstwa domowego; 47) imię niemoralnego Graya; 48) małżonka Ozyrysa; 49) wakacyjny kurort nad jeziorem Jamno; 50) z trzciny lub buraka; 51) niemiecka marka elektronarzędzi; 52) ptak lubiący błyskotki; 53) woda z kranu; 54) numer firmy; 55) mocny u zapaśnika; 56) Woody, aktor i reżyser; 57) lodowy dom; 58) Prost, kierowca Formuły 1; 59) pokaz z medium; 60) gimnastyka przy muzyce; 61) pierwiastek At; 62) strzępiasty jesienny kwiat; 63) najgęściej zaludniona dzielnica Warszawy; 64) bardzo dobra opinia o firmie; 65) lekka łódź sportowa; 66) zimny stan USA; 67) Sykstyńska z obrazu Rafaela Santi; 68) przywódca zbuntowanych aniołów; 69) tam największy karnawał; 70) ciastka z wiórkami kokosowymi; 71) drzewko świąteczne.

epiprasa.pl 9466143709

TAK SIĘ BAWIĆ POTRAFIĄ TYLKO ONI

Wesoły gwar rozbrzmiewał wokół suto zastawionych stołów, a tańczące pary brylowały na parkiecie. Ryccy seniorzy spotkali się na balu karnawałowym

Zdaniem Marianny Cicheckiej (na zdjęciu u góry) zaletą balu jest dobra atmosfera i ludzie. Dlatego nie stroniła od rozmów i żartów w zaprzyjaźnionym gronie

Miłym wydarzeniem w trakcie imprezy był jubileusz 50-lecia pożycia małżeńskiego Zofii i Zbigniewa Szymańskich. Ku zaskoczeniu wszystkich para zaserwowała tort

Zimowa impreza wpisała się już na stałe w kalendarz rozrywkowych wydarzeń Związku Emerytów, Rencistów i Inwalidów. Podobnie jak w poprzednich latach, jego członkowie postanowili we własnym towarzystwie i z zaproszonymi gośćmi uczcić niedawno przywitany Nowy Rok. Tym razem na miejsce szampańskiej zabawy wybrali restaurację „Olivia".

JUBILEUSZ WŚRÓD PRZYJACIÓŁ

Dobra organizacja balu sprawiła, że jego uczestnicy ani przez chwilę nie mieli czasu na nudę. Odpowiedni dobór granych na żywo, znanych przebojów zapewnił Piotr Pliwka. Mieszkający w Leopoldowie muzykant jest znany ryckim seniorom już od wielu lat. - *Tylko on potrafi zagrać to, co lubimy, dlatego zawsze zabieramy go na nasze imprezy* - zaznacza prezes Związku Zofia Flak. O tym, że wybór był słuszny świadczyła duża liczba par, które wkroczyły na parkiet.

Na atrakcyjność wieczoru wpłynęła jednak nie tylko muzyka. Wiele radości wywołała wizyta koła „Caritas" ze Szkoły Podstawowej nr 1. Wolontariusze pod wodzą m.in. katechetki Anny Piskorskiej i dyrektor Wioletty Kaczorek zaprezentowali kilka kolęd tworząc mini spektakl bożonarodzeniowy.

Jeszcze więcej emocji wzbudziła jedna z par uczestniczących w balu. Zofia i Zbigniew Szymańscy postanowili świętować w gronie przyjaciół 50. rocznicę ślubu. Ku zaskoczeniu wszystkich na sali pojawił się tort i zimne ognie. Prezes Związku złożyła jubilatom życzenia, zaś balowicze zaśpiewali im chóralne „Sto lat" i „Gorzko".

LICZĄ SIĘ LUDZIE I ATMOSFERA

Trwające do późnych godzin spotkanie wywarło jak zwykle niesamowite wrażenia na uczestnikach. Według seniorów tego typu wydarzenia nie mają sobie równych wśród innych rozrywek. - *Bardzo mi się tu podoba, zwłaszcza atmosfera i ludzie* - mówi Marianna Cichecka, która na bal przyszła z Tadeuszem Górką.

- *Jestem bardzo zadowolona. Dzięki takim spotkaniom nie uwsteczniam się i jestem zdrowsza* - przyznaje Barbara Czelej. Jej z kolei partnerował Andrzej Przybysz.

Przychylnych opinii było więcej. Podziwu dla organizatorów nie kryli zwłaszcza ci, którzy na balu pojawili się pierwszy raz. - *Mówili: „Nie przypuszczaliśmy, że tu może być tak wspaniale"* - przyznaje prezes ZERiI. - *Często takie osoby zapisują się później do naszego Związku* - dodaje Zofia Flak.

Tomasz Kępka

Z możliwości tańca chętnie korzystali Barbara Czelej i jej partner Andrzej Przybysz

81 uczestników na jubileuszowym przeglądzie

DĘBLIN 8 zespołów wokalnych wzięło udział w XXV Przeglądzie Chórów, Zespołów Wokalnych i Wokalno - Instrumentalnych. Uczniowie dęblińskich podstawówek zaśpiewali tradycyjne kolędy, współczesne pastorałki oraz piosenki związane z Bożym Narodzeniem. Jubileuszowy przegląd odbył się 31 stycznia w Miejskim Domu Kultury w Dęblinie. Wszyscy otrzymali pamiątkowe dyplomy, statuetki aniołów oraz słodycze i pisaki. Każdy zespół dostał książkę z nutami tradycyjnych kolęd. Nagrody otrzymały zespoły wokalne: 1. Klasy I - SP nr 2; 2. „Gwiazdeczki" - SP nr 5; 3. „Iskierki" - SP nr 2; 4. „Promyk" - SP nr 5; 5. „Nowe Gaduły". Wyróżnienia: 1. „Snieżynki" - SP nr 3; 2. „Wesołe Nutki" - SP nr 3; 3. „Precelki"- SOSW.

źródło i foto: MDK Dęblin

eprasa.pl 9460143709

Trzy lata o chlebie i wodzie

Józef Zaręba z Kazimierzyna (gm. Ryki) szczęśliwie powrócił z obozu jenieckiego, ale wielu jego kolegów pozostało tam na zawsze

Dziś pan Józef ma 95 lat. Urodziny obchodził 12 stycznia w gronie rodziny i przyjaciół. Mieszka z żoną Janiną, z którą od 70 lat tworzy udany związek. Małżeństwo doczekało się córki Grażyny. Mają również czworo wnucząt: Dorotę, Marcina, Wiolettę i Anetę oraz sześcioro prawnucząt. Józef Zaremba aktywnie działa w Związku Kombatantów RP i byłych Więźniów Politycznych

Mimo upływu lat wciąż ma w pamięci dramatyczne zdarzenia. Życie nie rozpieszczało Józefa Zaręby. - *Rodzice mieli gospodarstwo, więc jako młody chłopak uprawiałem pole, pomagałem w sianokosach, jeździłem bryczką i doglądałem zwierząt. To było normalne, że dzieci wykonywały pracę jak dorośli* - opowiada pan Józef. Gdy wybuchła II wojna światowa miał 14 lat. Wtedy został gońcem i zajmował się rozwożeniem korespondencji, konspiracyjnej prasy, rozkazów i przekazywaniem informacji dla żołnierz Batalionów Chłopskich na terenie podobwodu Ryki. Do tej organizacji należeli również jego bracia: Władysław, Henryk i Bolesław.

PODALI „RUSKĄ" NARKOZĘ I POBILI

Czasy były trudne. Brakowało jedzenia, a jakby tego było mało, to dookoła stacjonowały wojska nieprzyjaciela. Jeśli ktoś natknął się na patrol mógł trafić do więzienia, gdzie był skazany na tortury. W listopadzie 1944 roku zaczęła się nagonka w Starej Dąbi. - *Czytali nazwiska z listy i okazało się, że szukają mojego brata Henryka, ale nie było go akurat w domu* - wspomina pan Józef. - *Za tydzień ponownie zajechali. Byłem z kolegami Witkiem Pudło, Bolesławem Prządką i Bakierą. Zaprowadzili nas do sołtysa, żeby sprawdzić dokumenty. Kiedy podałem nazwisko, kazali wsiąść do samochodu i pojechaliśmy na posterunek NKWD do Feliksina* - oznajmia. Miał złożyć zeznania. Był podejrzany o działania na niekorzyść armii radzieckiej. W niewielkiej ziemiance pilnował go Polak. - *Kazał patrzeć w okno i przynosił mi jedzenie* - opowiada. - *Kiedy Rosjanie wrócili, zaczęli zadawać pytania, ale niewiele rozumiałem po rosyjsku. To ich zdenerwowało, więc walnęli mnie z całej siły w głowę. To była „ruska" narkoza. Zemdlałem, a oni tak mnie pobili, że nie mogłem się ruszać* - wspomina.

40 OSÓB W WAGONIE TOWAROWYM

Początkowo pan Józef trafił do więzienia w okolicach Żelechowa. - *Tu było nas bardzo dużo w dziurze pod ziemią. Nie można było się swobodnie ruszać. Byłem tam dobę* - opowiada. Następnie więźniów przewieziono do Sokołowa Podlaskiego, a stamtąd w wagonach towarowych do łagrów w Rosji. Męcząca droga przez lasy zajęła 2 tygodnie. Każdy wagon był wypełniony na ścisk. Jechało w nich po 40 osób. - *Nie można było swobodnie się położyć, więc jeden drugiemu kładł głowę na nogi. Było zimno. W podłodze były wyłamane deski i wiatr hulał. Kładliśmy tam nasze kożuchy* - wspomina Józef Zaręba. - *Byliśmy brudni, nieogoleni, w porwanych ubraniach. Żal było patrzeć* - dodaje. Do jedzenia był słony i suchy chleb oraz niewiele wody. - *Potwornie zasychało w ustach. Przez otwór służący do załatwiania w menażkę łapaliśmy śnieg i gdy stopniał mogliśmy choć trochę zaspokoić pragnienie* - tłumaczy. Zatrzymanie pociągu oznaczało jedno. - *Zwiastowało śmierć. Z innych wagonów wyrzucali zmarłych z wycieńczenia* - opowiada nasz rozmówca.

KOLBĄ W PLECY

Po wyczerpującej podróży w nieludzkich warunkach więźniowie przez 12 godzin musieli iść pieszo do „miejsca pracy". To był obóz internowania nr 270 w obwodzie nowogrodzkim w Borowiczach. To tu w głównej mierze trafiali mieszkańcy naszego województwa. W 1944 roku zesłano ok. 4,8 tys. Polaków. - *Po drodze niektórzy łapali wodę z pobliskiego rowu, ale to kończyło się kolbą w plecy. Jak doszliśmy kazali się ogolić i wykąpać. Dali trochę wody, a od jedzenia powoli się odzwyczajałem* - mówi Zaręba. Wspomina, że „nowi" w obozie musieli przejść 3-tygodniową kwarantannę. W tym czasie przynosili wodę i torf na opał. - *Każdy chciał pójść nad rzekę, bo to była okazja, żeby wystarczająco się napić* - wyjaśnia pan Józef. Do jedzenia podawano głównie „zupę", czyli wodę z kaszą lub mąką kukurydzianą.

CIAŁA UKŁADALI W GŁĘBOKIM DOLE

Po okresie kwarantanny pan Józef pracował przy oczyszczaniu gruzowisk. - *Chodziliśmy w tych samych ubraniach. Spaliśmy na gołych deskach, bo łóżek nie było. Nie mieliśmy też żadnego przykrycia* - opowiada. Wokół robactwo i wszy. Ludzie przebywali w trudnych warunkach klimatycznych i socjalnych. Wzrastała liczba zachorowań i śmiertelność. - *Wielu miało depresję. Najcięższą chorobą była czerwonka, której objawem była biegunka. Zmarło wiele osób, ale w zimie ich nie grzebano, a składowano w głębokim dole, jeden na drugim* - wspomina. Dodaje, że wśród nich był również jego bliski kolega Stanisław Filipek. - *Chodził do pracy w kopalni i w ostatnim dniu jego życia nawet się nie widzieliśmy. Inni opowiadali, że wychudł i siedział pod ścianą. Zdawał się silny i zahartowany, ale tak zakończył się jego los* - opowiada.

CHLEB I WODA, NIMA GŁODA

Po 1,5 rocznym pobycie w obozie pan Józef został przeniesiony do Swierdłowska za Uralem. Tu obowiązki były lżejsze. Więźniowie pracowali głównie na roli m.in. przy koszeniu łąk, wycince drzew czy zbiorze warzyw. - *Do jedzenia też były zupy i chleb ok. 40 dag dziennie. Mówiliśmy z kolegami, że jak jest chleb i woda to nima głoda* - wspomina. Opowiada, że podczas zesłania tęsknił za rodziną, a nie wolno było wysyłać listów. Nie wierzył w powrót do domu, ale po półtorarocznym pobycie w Swierdłowsku padała informacja o powrocie do Polski. - *Szliśmy do pociągu, ale nie mieliśmy pewności, gdzie nas wiozą. Najpierw zatrzymaliśmy się w Brześciu, później dotarliśmy do Białej Podlaskiej i Łukowa* - mówi. 12 listopada 1947 roku pan Józef wrócił do domu. Wyglądał tak, że rodzina ledwo go poznała. Schudł ok. 40 kg. - *Ojciec był chory i zmarł w czerwcu 1948 roku, a gospodarstwo było zrujnowane. Zaczynałem od zera, ale byłem szczęśliwy, że jestem na ojczystej ziemi* - mówi.

RODZINNE TRAGEDIE

Los nie był tak łaskawy dla braci pana Józefa. Najstarszy z nich - Kazimierz został ranny podczas wojny polsko-bolszewickiej i zmarł w szpitalu polowym. Władysław zginął w marcu 1944 roku podczas potyczki z granatową policją. - *Jego kolega miał przy sobie pistolet. Kiedy zobaczył policjantów wyrzucił go do rowu. Mundurowi wtedy strzelili. Trafili Władka. Postanowił wziąć winę na siebie* - mówi. - *Został wzięty do aresztu w Rykach, następnie przewieziony na Zamek w Lublinie. 3 marca 1944 roku został zamordowany na Majdanku* - dodaje. Henryk z kolei zginął 30 października 1944 roku podczas ucieczki ze stodoły w Starej Dąbi, w której była przechowywana broń tzw. „zrzutowa". - *Kilku chłopaków szukało tam sprzętów. Wśród nich był Jan Sokołowski, Marian Warowny i mój brat. Na miejscu pojawił się patrol UB. Wezwali, aby wszyscy wyszli na zewnątrz* - opowiada pan Józef. Pojawił się tylko właściciel Marian Warowny ze snopkiem słomy dla niepoznaki. To, że w środku zostało kilka osób nie spodobało się ubekom. Podpalili budynek. - *Chłopaki rzucili się do uciekli. Mój brat dobiegł do lasu. Tam nadjechał kolejny patrol. Otoczyli go. Prawdopodobnie przypuszczał, że nie ma dla niego ratunku i rozerwał się granatem, który miał przy sobie* - wspomina brat. Czwarty z braci - Bolesław, który dawniej był wójtem Ryk został aresztowany. Uciekł z transportu więźniów do Rawicza. Ukrywał się w Ułężu w rodzinie Bichtów. Szczęśliwie ocalał i żył 100 lat.

MG

egzemplarz nr 94602147723

Repertuar kina Wilga

GARWOLIN, UL. NADWODNA 1

TAJNI I FAJNI

7 - 9.02., g. 13:00
10.02., g. 10:30, 13:00
11.02., g. 13:00

PTAKI NOCY I FANTASTYCZNA EMANCYPACJA PEWNEJ HARLEY QUINN

7 - 11.02., g. 15:20
20.02., g. 18:00, 20:30

365 DNI

7 - 11.02., g. 18:00, 20:30
14 - 18.02., g. 15:30,18:00, 20:30

GANG ZWIERZAKÓW

14-16.02., g. 13:10
17.02., g. 10:30, 13:10
18.02., g. 13:10
20.02., g. 11:30, 13:45, 16:00

KATARZYNA ŻAK Z „MIŁOSNĄ OSIECKĄ" – KONCERT

Liryczny, romantyczny, nostalgiczny. Po prostu miłosny. Taki jest najnowszy koncert Katarzyny Żak. Aktorka, która ma już na swoim koncie dwie płyty, tym razem sięgnęła po Osiecką. Koncert zatytułowany „Miłosna Osiecka" będzie można usłyszeć w Centrum Sportu i Kultury w Garwolinie 13 lutego

- Wybrałam utwory, które są mi najbliższe. I zaśpiewałam je w sposób osobisty, niemal intymny. Jakby to były moje historie - mówi Katarzyna Żak.

Wydarzeniem na pewno są dwa nowe teksty poetki, które zostały podarowane przez Fundację Okularnicy. Pierwszy to „Miłości potrzebna jest epika", do którego nikt dotąd nie napisał muzyki. Zrobił to teraz muzyk i kompozytor Witold Cisło. Drugi to tekst piosenki „Sprzedam cię" dawno wydany w tomiku poetyckim Agnieszki Osieckiej, a teraz Hadrian Tabęcki ozdobił go pięknymi nutami. Przepiękne aranżacje wszystkich 14 utworów koncertu stworzył świetny akordeonista Bartłomiej Krauz.

W koncercie usłyszymy również m.in: „Małgośkę", „Na całych jeziorach Ty", „Szpetni czterdziestoletni", „Okularnicy", „Weselne dzieci", „Siedzę w Mławie", „Wariatkę", „Balladę wagonową".

Katarzynie Żak towarzyszy zespół pod kierunkiem akordeonisty Bartłomieja Krauza w składzie: Hadrian Filip Tabęcki - piano, Witold Cisło - gitara basowa i Piotr Malicki - gitara.

Katarzyna Żak - koncert „Miłosna Osiecka"

13 lutego, godz. 19:00
bilety: 40 zł (w dniu koncertu 50 zł) do kupienia w sekretariacie CSiK, ul. Nadwodna 1 oraz online

Pokaz mody i piosenki o miłości w Muzeum Sił Powietrznych

W dzień św. Walentego Muzeum Sił Powietrznych w Dęblinie zaprasza na wieczór artystyczny „Miłość Ci wszystko wybaczy...", podczas którego przeniesiemy się w lata 20. i 30. XX wieku

W programie zobaczymy pokaz mody damskiej i męskiej z okresu dwudziestolecia międzywojennego. Komentarz historyczny do pokazu zaprezentują Małgorzata Retkowska i Michał Kępiński. Pokaz będzie przeplatany recitalem przedwojennych piosenek o miłości w wykonaniu Ewy Stabach.

Mottem spotkania z historią i kulturą II Rzeczypospolitej będzie piosenka skomponowana przez Henryka Warsa do słów Juliana Tuwima w 1933 roku. „Miłość Ci wszystko wybaczy…" została zapamiętana z wykonania Hanki Ordonówny.

Podczas wieczoru poznamy także kulisy organizowania widowisk historycznych, programów edukacyjnych i produkcji filmowych z udziałem grup rekonstrukcji historycznych.

„Miłość Ci wszystko wybaczy..."

Muzeum Sił Powietrznych - Dęblin, ul. Lotników Polskich 1
14 lutego, godz. 17.
Wstęp wolny

Oni wystąpią

Małgorzata Retkowska - menadżer kultury, animator, pedagog wykorzystujący w pracy formy art-terapii, plastyk, projektant, koordynator, rekonstruktor, scenarzysta i reżyser, twórca widowisk rekonstrukcyjnych i widowisk teatralno-historycznych, założyciel Grupy Rekonstrukcji Historycznych Ludności Cywilnej "Mława". Była konsultantem ds. ludności cywilnej na planie filmu Patryka Wegi „Stawka większa niż śmierć".

Michał Kępiński - rekonstruktor, epizodysta, scenarzysta, reżyser, aktor niezawodowy. Kolekcjoner militariów, ekspert ds. mundurowych. Pasjonat starej motoryzacji i techniki wojskowej. Współtwórca Grupy Historycznej „Zgrupowanie Radosław". Założyciel i dowódca pierwszej w Polsce Grupy Rekonstrukcji Historycznej Milicji Obywatelskiej i ZOMO. Jako aktor i rekonstruktor grał w wielu filmach i serialach: "Popiełuszko", „Czas Honoru", „Historia Roja", „Drugi Sztos", „Wałęsa".

Ewa Stabach - wokalistka, rekonstruktorka Grupy Rekonstrukcji Historycznych Ludności Cywilnej. Niezwykle silnym i pięknym głosem interpretuje piosenki m.in. Edith Piaf. Każdy jej koncert to duża dawka emocji. Dzięki polskiej interpretacji piosenek, wczuwaniu się w ich treść każdy słuchacz jest w stanie wczuć się w losy bohaterów utworu.

Repertuar kina Renesans

RYKI, UL. WARSZAWSKA

PSY 3. W IMIĘ ZASAD

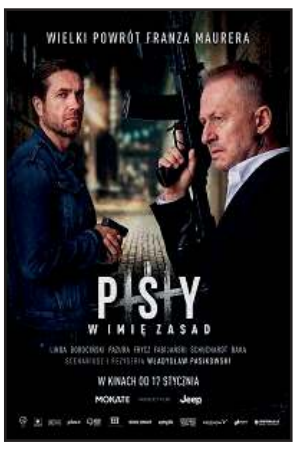

6.02., g. 20:00

BOŻE CIAŁO

5.02., g. 20:00

ŚNIEŻKA I FANTASTYCZNA SIÓDEMKA

5-6.02., g. 16:00

MAYDAY

4-6.02. g. 18:00

GANG ZWIERZAKÓW

7-13.02., g. 14:00, 16:00
14.02., g. 13:00, 15:00
15-16.02., g. 12:00, 14:00

PAN T.

15-16.02., g. 16:00

365 DNI

7-13.02., g. 18:00, 20:15
14.02., g. 17:00, 20:15
15-16.02., g. 18:00, 20:15

Dodaj swoje ogłoszenie

Jak zamieścić ogłoszenie drobne w gazecie?
Wybierz jeden ze sposobów

SMS

Napisz w telefonie komórkowym dowolnej sieci SMS z treścią ogłoszenia (maksymalnie 160 znaków), zaczynając od skrótu TGO., np.: TGO.oddam szczeniaki w dobre ręce. Podaj miejscowość oraz numer telefonu kontaktowego. Wyślij SMS pod nr 72051. Koszt SMS-a wynosi 2,46 zł z VAT.
Ogłoszenie ukaże się w kolejnym wydaniu gazety. Serwis funkcjonuje we współpracy z firmą Bild Presse z siedzibą w Łodzi.
UWAGA! Zmiana cennika ogłoszeń. Od 1 lutego 2020 roku koszt SMS-a będzie wynosił 4,92 zł z podatkiem VAT.

KUPON

Napisz treść ogłoszenia na wyciętym z gazety, ważnym kuponie i dostarcz go do redakcji - osobiście lub wrzuć do skrzynki kontaktowej gazety.
Możesz także wysłać go pocztą. Ogłoszenie jest bezpłatne i ukaże się w kolejnym wydaniu gazety.

REDAKCJA

Przyjdź do redakcji i podaj treść ogłoszenia. Cena za jedną emisję wynosi 5,00 zł (z VAT).

UWAGA!

Zmiana cennika ogłoszeń drobnych. Cena ogłoszenia w biurze ogłoszeń: 5,00 zł. Cena ogłoszenia wysłanego SMS-em: 4,92 zł (od 1 lutego 2020 r.).

Ogłoszenie na ważnym kuponie wyciętym z gazety: BEZPŁATNE.

Ogłoszenie dostarczone do redakcji do poniedziałku do godz. 10:00 ukaże się w najbliższym środowym wydaniu. W przypadku wysłania kuponu pocztą lub wrzucenia do skrzynki kontaktowej o terminie publikacji decyduje data dotarcia kuponu do redakcji.

Redakcja zastrzega sobie prawo ingerencji w treść ogłoszenia w przypadku, gdy podana kategoria jest niezgodna z treścią ogłoszenia, lub gdy treść ogłoszenia zawiera błędy ortograficzne lub stylistyczne.
Redakcja nie odpowiada za treść ogłoszeń.

KUPON na bezpłatne ogłoszenie drobne

(kupon ważny do 17.02.2020)

TREŚĆ OGŁOSZENIA:

CENA:

MIEJSCOWOŚĆ:

TELEFON KONTAKTOWY:

TWÓJ Głos — kupon ważny do 17 lutego 2020

OGŁOSZENIA

MIESZKANIE SPRZEDAM

MIESZKANIE 25 m2, parter, centrum Ryk, szczegóły na telefon Tel. 664 697 404.

MIESZKANIE spółdzielcze własnościowe pow. 50 m2, os. Kochanowskiego w Rykach Tel. 508 459 807.

MIESZKANIE 3-pokojowe (73 m2), wysoki parter, pokoje nieprzechodnie, balkon, garaż, wyposażenie za dodatkową opłatą, cena 114 000 zł. Podlodów. Tel. 500 506 949.

MIESZKANIE KUPIĘ

MIESZKANIE na os. Karola Wojtyły, Wyczółkowskiego, Spacerowa lub Kościuszki. Tel. 530 760 606.

DOM SPRZEDAM

DOM murowany wolnostojący, około 170 m2 na działce około 30 ar, kryty blachą, woda, tynki, światło, garaż 9 x 16 m. Cena do uzgodnienia. Swaty Tel. 667 315 720.

DOM piętrowy w samym centrum Ryk, w ciągłej zabudowie, 95 m2, podwórko, 2 wyjścia, 5 pokoi, kuchnia, łazienka, komórka. Cena do uzgodnienia. Ryki, ul. Krótka 3. Tel. 502 554 765, 606 173 605.

DOM wolnostojący na os. Jagiellońska, piętrowy, podpiwniczony, z podwyższonym strychem, kuchnia, 4 pokoje, 2 łazienki, WC, spiżarka, garderoba i ganek. Garaż na dwa samochody pod budynkiem. Ogrzewanie gazowe, węglowe i kominkiem z rozprowadzeniem ciepła, na działce wiata na drewno i szklarenka. Budynek ocieplony. Dęblin. Cena do uzgodnienia Tel. 608 667 445.

SPRZEDAM dom parterowy do remontu, na działce 1025 m2, wraz z przyległą zadrzewioną łąką z jeziorkiem (pow. ok. 0,5 ha). Możliwość wykonania łowiska. Os. Lotnisko na Masowie. Dęblin, ul. Krasickiego. Cena do uzgodnienia. Tel. 606 550 542.

Sprzedam dom jednorodzinny z budynkami gospodarczymi na działce 50 arów, uzbrojona i pole 1,94 ha. Podebłocie. Cena do uzgodnienia. Tel. 667 495 008.

DOM murowany (cegła) 80 m2, komórki murowane (pustaki) 40 m2, na działce 770 m2. Cena do uzg. Położenie - Stężyca, ul Dęblińska. Tel. 600 762 567, 504 719 188.

DOM wolnostojący na działce 600 m2, dwa oddzielne wejścia, ok. 150 m2, 5 pokoi, 3 łazienki, 2 kuchnie, garderoba, pomieszczenie na 3 garaże. Cena do uzgodnienia. Ryki, ul. Żytnia. Tel. 509 158 001, 508 395 774.

DOM wolnostojący z zadbanym ogrodem w Stężycy, w stanie do zamieszkania, parterowy, z możliwością adaptacji poddasza, położony na działce o pow. 2200 m2, powierzchnia użytkowa to 115 m2 + podwójny garaż. Tel. 782 557 034.

DOM drewniany - 4 pomieszczenia (ok. 60 m2), budynek gospodarczy - 3 pomieszczenia, garaż, budynek mieszkalny murowany, podpiwniczony, ok 50 m2, na działce 21 a, woda, prąd gaz na posesji. Cena 180 tys. zł do negocjacji. Dęblin - Masów. Tel. 501 658 139.

DOM mieszkalny po remoncie, 131 m2, dwie łazienki + garaż 30 m2, działka 15 arów, Kruków. Tel. 502 374 110.

DOM jednorodzinny niedaleko centrum, do zamieszkania, działka uzbrojona 364 m2, od zaraz, cena do uzgodnienia, Dęblin. Tel. 662 388 689.

KAMIENICA w centrum Ryk, w ciągłej zabudowie (parter oraz 1 piętro - 2 odrębne mieszkania), pow. 85 m2 + odrębne pomieszczenia gospodarcze. Tel. 693 974 057.

Sprzedam siedlisko z polem 1,46 ha. Dom murowany, ocieplony o pow. 78 m2. Pole orne 1,09 ha. Cena do uzgodnienia. Kłoczew Tel. 606 776 537.

Sprzedam dom drewniany. Okolice Kłoczewa Tel. 514 498 117.

LOKAL SPRZEDAM

BUDYNEK sklepowy 79 m2, wolnostojący na działce 1200 m2, cena do uzgodnienia, Stężyca. Tel. 818 663 620.

DO WYNAJĘCIA POSIADAM

Wynajmę lokal pod działalność gospodarczą. Ryki, ul. Słowackiego 18a. Tel. 607 084 093 Tel. 607 084 093.

DOM jednorodzinny dla pracowników lub rodziny, gm. Stężyca - Długowola, 75 m2, dwa pokoje, kuchnia, łazienka i korytarz, na działce 1500 m2. Cena do uzgodnienia Tel. 694 532 342.

MIESZKANIE lub pokoje w Dęblinie przy ul. Urbanowicza (os. Lotnisko), do zamieszkania od zaraz. Pokoje w cenie 300 zł. Tel. 509 851 846, 607 597 048.

LOKAL usługowy w centrum Garwolina; biuro na pierwszym piętrze przy ulicy Kościuszki 22; bardzo widne pomieszczenie - okna na obie strony budynku; do wynajęcia od marca; więcej szczegółów telefonicznie Tel. 505 272 382.

POKÓJ w mieszkaniu dwupokojowym, mieszkanie umeblowane, po remoncie. Os. Lotnisko, blisko Uczelni. Wolny od zaraz. Cena do ustalenia. Dęblin. Tel. 724 512 220.

DOM w okolicy Ryk, z garażami, 4 pokoje, 2 kuchnie, 2 łazienki, dwa oddzielne wejścia. Umeblowane. Cena do uzgodnienia. Tel. 601 848 140.

MIESZKANIE w Rykach, w bloku na osiedlu Kochanowskiego, II piętro, 3 pokoje, korytarz, kuchnia, łazienka, WC. Mieszkanie umeblowane. Cena do uzgodnienia. Tel. 601 848 140.

Wynajmę murowany garaż w Dęblinie na ul. Jerzego Bajona (obok Podkówki). Tel. 501 324 088.

POKÓJ w domu jednorodzinnym w centrum Dęblina, od chwili obecnej, dla studentów lub pracowników. W pozostałych pokojach mieszkają: studentka oraz pracownik biurowy. Część wspólna to salon z aneksem kuchennym, umeblowane, AGD, przedpokój, łazienka, media, możliwość korzystania z podwórka, blisko Uczelni, ul. 1 Maja, cena 500 zł + prą i woda (ok. 50 zł). Ogrzewanie gazowe w czynszu. Tel. 665 511 770.

WYNAJMĘ mieszkanie w Rykach, pokój z kuchnią, dla jednej osoby, umeblowane, wyposażone w lodówkę, mikrofalówkę, pralkę i kuchnię. Tel. 693 483 414.

Mieszkanie w komórce pokój 13 m2, kuchnia 10 m2, WC, CO. Ryki, ul. Lipowa 5 Tel. 695 255 830.

Garaż w Rykach, ul. Kochanowskiego Tel. 662 995 759.

Mieszkanie w Rykach 36 m2, parter, umeblowane, do zamieszkania od zaraz Tel. 532 308 842.

Wynajmę lokal 30m2 ulica Warszawska Ryki. Tel. tel. 790 850 804.

DO WYNAJĘCIA SZUKAM

MIESZKANIE (ok 60 m2) lub dom (ok. 100 m2) w Garwolinie lub w jego najbliższych okolicach Tel. 600 703 956.

DZIAŁKA POLE SPRZEDAM

DZIAŁKA budowlana nr 838/55, Ryki, os. Brzezinka, pow. 900 m2,

Jedno ogłoszenie = jedna oferta

UWAGA!!!

W jednym ogłoszeniu można podać tylko jedną ofertę sprzedaży, kupna, czynności. W przypadku, gdy w ogłoszeniu będzie więcej ofert, opublikowana zostanie pierwsza w kolejności, nawet, jeśli pozostałe dotyczą tej samej kategorii.

1. Z ogłoszenia: „Sprzedam kosiarkę rotacyjną, pługi czteroskibowe, kultywator...” opublikowana zostanie oferta sprzedaży kosiarki rotacyjnej. Pozostałe dwie rzeczy należy podać w kolejnych ogłoszeniach.

KUPON na bezpłatne ogłoszenie drobne

(kupon ważny do 17.02.2020)

TREŚĆ OGŁOSZENIA: Sprzedam kosiarkę rotacyjną, pługi czteroskibowe, kultywator...

2. Z ogłoszenia: „Kupię samochód audi, seat, polonez...” opublikowana zostanie tylko oferta kupna samochodu audi. Pozostałe oferty kupna powinny znaleźć się w oddzielnych ogłoszeniach.

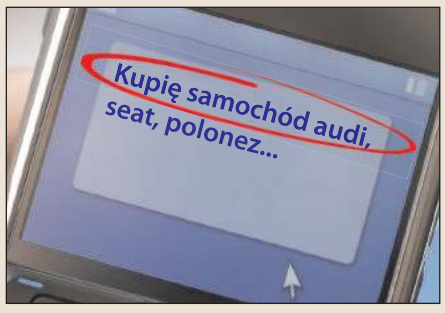

eprasa.pl 9460143709

SKUP BYDŁA I CIELĄT
KONKURENCYJNE CENY
- byki - jałówki - krowy
wysyłam na export
ODBIÓR Z GOSPODARSTWA W KAŻDEJ KONDYCJI
PŁATNOŚĆ GOTOWKĄ LUB SZYBKIM PRZELEWEM
tel. 506 385 510, 513 364 520

AUTO-SERWIS
AUTO-HANDEL | AUTO-CZĘŚCI
- mechanika pojazdowa
- naprawy bieżące
- blacharstwo, lakiernictwo
Adam Olek - Ryki, ul. Zielona 57
501 686 196

artykuły metalowe
FREZ
- elementy złączne
- art. spawalnicze
- art. ścierne
- narzędzia
- elektronarzędzia
- okucia
- artykuły BHP
- inne
materiały hutnicze
- rury
- pręty
- blachy
- profile
- kształtowniki
- stal zbrojeniowa
- metale: kolorowe, nierdzewne, kwasoodporne
materiały hutnicze - tel. 81 865 20 38 wew. 22
ul. Fabryczna 2, RYKI
tel./fax 81 865 20 38 wew. 24
e-mail: sklep@frez.pl

OKRĘGOWA STACJA KONTROLI POJAZDÓW
Włodzimierz Lesisz
- MECHANIKA POJAZDOWA
- SKLEP MOTORYZACYJNY
- STACJA PALIW
Pełny zakres badań technicznych
08-530 Dęblin, ul. Szpitalna 2
kom. 506 17 00 95, tel. 81 88 01 920

PUPH "UNITECH"
AUTO ZŁOMOWANIE
Chcesz wyrejestrować pojazd? odbierzemy, zapłacimy i wydamy
zaświadczenie do wyrejestrowania
oraz
USŁUGI DŹWIGOWE
również podnośnikiem koszowym
tel. 81 8651 324, kom. 662 13 11 99
Ryki, ul. Budowlana 1 - w kierunku Hortexu

ROLDEKO
PRODUCENT
08-500 Ryki, Leopoldów, ul. Zielona 97
roldeko@interia.pl
ROLETY
PLISY
MOSKITIERY
ŻALUZJE
BEZ ZOBOWIĄZAŃ bezpłatny pomiar i wycena BEZ ZOBOWIĄZAŃ
793 733 400
793 933 400
www.roldeko.pl

media na granicy, 400 m od basenu. Cena do uzgodnienia. Tel. 730 407 309.

ŁĄKĘ 3 ha w Dęblinie Tel. 601 507 884.

DZIAŁKA rolna o łącznej pow. 2,4 ha, w jednym kawałku. W miejscowości Swaty. Cena 58 tys. zł do negocjacji Tel. 726 088 881, 693 226 577.

DZIAŁKA budowlana (zabudowa zagrodowa), 2300 m2 (szer. 23 m, dł. 100 m), gm. Stężyca - Długowola. Cena do uzgodnienia Tel. 694 532 342.

DZIAŁKI budowlane w Krasnoglinach, od 12 a do 30 a Tel. 782 208 312, +49 151 758 988 12.

DZIAŁKA budowlana o pow. 2100 m2, na osiedlu Rycice - Dęblin. Na działce są zabudowania: dom ok. 70 m2 oraz komórka. Cena do uzgodnienia Tel. 604 942 392.

DZIAŁKA pod inwestycję, przy trasie Dęblin-Moszczanka w Krasnoglinach, pow. 7100 m2, droga nr 48, przy zjeździe na Bobrowniki, możliwość wyjechania na dwie drogi Tel. 782 208 312, +49 151 758 988 12.

SIEDLISKO z polem o pow. 3 ha 40 a, dom o pow. 90 m2, obora i stodoła murowana. Media, prąd, siła, woda z wodociągu + studnia, kolektor słoneczny. Działka graniczy z rzeką. Cena do uzgodnienia. Kłoczew. Więcej informacji pod Tel. 668 929 321.

Sprzedam działkę budowlaną o nr 838/56 o pow. 787 m2, Ryli, ul. Brzezinka, media w pobliżu. Cena do uzgodnienia. Tel. 737 941 901.

POLE orne 0,41 ha, 5 km od Ryk. Tel. 782 158 774.

DZIAŁKA rolna o pow. 0,95 ha, dojazd 500 m od drogi asfaltowej. Cena do uzgodnienia. Zalesie. Tel. 691 950 840.

DZIAŁKA nr 30 na Fregacie, powierzchnia 3 ary, zadbana, Ryki. Tel. 784 010 810.

LAS 0,44 a, dzwonić od 16 do 17. Tel. 603 205 359.

GOSPODARSTWO rolne z zabudowaniami w Jakubówce nr 34, gm. Nowodwór, woj. lubelskie, pow. 1,75 ha. Cena 75 000 zł. Tel. 511 594 542.

DWIE DZIAŁKI leśne - 0,45 ha oraz 0,41 ha, położone w Godziszu, gm. Sobolew, pow. Garwolin. Tel. 600 213 557.

DZIAŁKA 7 arów, cena do uzgodnienia, Dęblin, ul. Słoneczna. Tel. 798 322 354.

DZIAŁKA 2500 m2, w obrębie ul. Cichej, możliwość zabudowy, Dęblin. Tel. 604 087 896.

DZIAŁKA o pow. 3800 m2, w obrębie ul. Cichej, możliwość zabudowy, Dęblin. Tel. 604 087 896.

DZIAŁKI budowlane o powierzchniach 0,22 ha i 0,15 ha w Nowodworze. Tel. 660 168 336.

DZIAŁKA rolna nr 155/2 - 7500 m2, z możliwością przekształcenia na budowlaną; nr 155/1 - 40 ar, budowlano-rolna. Cena do uzgodnienia. Ryki, ul. Okopowa 77. Tel. 601 088 603.

Działka rolna o pow. 2,62 ha w obrębie działki gaz i woda. Cena do uzgodnienia. Zalesie Kolonia. Tel. 691 950 840.

Sprzedam działkę 1,42 ha - 345/1(działka budowlana + pole + las) Leopoldów ul Słoneczna . Działka szer. przy drodze 30 m, media w działce(woda, prąd, gaz). Cena do uzgodnienia, tel Tel. 667 781 777.

SAMOCHÓD SPRZEDAM

PEUGEOT 5008, siedmioosobowy, 2010 rok, 213 tys. km, 1,6 B+G, 120 KM, manualna skrzynia biegów, zarejestrowany, ubezpieczony do września 2020 roku, średnie spalanie 9-10 l LPG, po wymianie olejów i filtrów, dwumiesięczny gaz. Cena 22.500 zł. Ryki Tel. 663 436 660.

TOYOTA RAV4 2.2 D4D Diesel, 150 KM, rok produkcji 2013, przebieg 79300 km, srebrny metalik, tempomat, wielofunkcyjna kierownica, kamera cofania, duży wyświetlacz multimedialny i wiele innych dodatków. Auto bardzo zadbane. Tel. 601388570.

RENAULT Megane Scenic 1,9 DCI, 2002 rok. Cena 4500 zł do uzgodnienia. Dęblin Tel. 665 505 733.

Sprzedam Renault Megane Scenic 1,9 DCI, 2002 r. Cena 4,5 tys. do uzgodnienia. Dęblin Tel. 665 505 733.

VOLVO V40 1,9 TD, 2002 rok, przegląd i ubezpieczenie ważne do października 2020 roku, stan bardzo dobry, przebieg 370 tys. km, garażowany, cena 3200 zł. Ryki Tel. 724 101 128.

OPEL Astra; 99 r; 1.6 B+G; sedan; granatowy; z hakiem; idealny na dojazdy do pracy; okazyjna cena; okolice Garwolina Tel. 726 574 281.

TOYOTA Avensis III; 2010 rok; B+G; kolor grafit; kombi; cena do uzgodnienia; Wilga Tel. 509 716 638.

CITROEN Berlingo Multispace, wersja 5-osobowa, full opcja wyposażenia, nawi, szklany dach i wiele innych, 2017 rok, 1,6 HDi, 120 KM, 6 biegów, cena 49 999 zł. Ryki. Tel. 600 449 265.

SKUP ZŁOMU
I METALI KOLOROWYCH
- NAJWYŻSZE CENY W REGIONIE
- Odbiór złomu systemem kontenerowym
- Płatne GOTÓWKĄ
- Waga elektroniczna
- Auto kasacja
tel. 609 126 733
Ryki, ul. Kolejowa 1

AUTO KASACJA
Ryki, ul. Kolejowa 14 (obok stacji benzynowej Bliska)
AUTO KASACJA: tel. 781 200 418
SPRZEDAŻ CZĘŚCI: tel. 603 756 451
- Wydawanie zaświadczeń do wyrejestrowania pojazdu
- Odbiór pojazdu od właściciela
- Płatność gotówką za odebrany pojazd
- Skup katalizatorów
- Sprzedaż części samochodowych
KRUSZYWA
DROGOWE, DEKORACYJNE
SPRZEDAŻ 609 126 733
www.zlomstal.pl

SPRZEDAŻ WĘGLA
Z NAJLEPSZYCH ŚLĄSKICH KOPALŃ
WORKOWANY EKOGROSZEK
NAJNIŻSZE CENY
WAGA ELEKTRONICZNA
DOWÓZ GRATIS - do 10 km
tel. 609 126 733
Ryki, ul. Kolejowa 1

eprasa.pl 9460143709

NZOZ MEDI TRANS TRANSPORT MEDYCZNY
Jolanta Czopek, Sławomir Czopek
www.meditrans24.pl
- transport sanitarny
- transport medyczny międzynarodowy
- transport dializ
- transport osób niepełnosprawnych
- zabezpieczenia medyczne imprez masowych
- pokazy pierwszej pomocy
zaufaj doświadczeniu!
tel. 81 8654 652
kom. 604 753 832
ul. Warszawska 90, 08-500 Ryki

DORABIANIE KLUCZY
- programowanie kart, kluczy, pilotów
- naprawa zamków, stacyjek
- konserwacja
- awaryjne otwieranie
Kamil Paziewski
tel. 502 438 016, Sobolew

KOMPLEKSOWE USŁUGI SPRZĄTAJĄCE
Sprzątanie:
- domów
- biur, gabinetów
- hal
- i innych obiektów
Garwolin i okolice
Wystawiamy faktury VAT
tel. 507 720 193, e-mail: czystykat@wp.pl

Tynki tradycyjne
Wylewki mixokretem
- wieloletnie doświadczenie
- niskie ceny
- dogodne terminy
tel. 781 153 062

ZIOŁA I LEKI ZIOŁOWE
NA
- CUKRZYCĘ
- ŻOŁĄDEK
- WĄTROBĘ
- TRZUSTKĘ
- ODCHUDZANIE
- CIŚNIENIE
- CHOLESTEROL
- I INNE
Sklep zielarski i dewocjonalia w Rykach, ul. Szkolna 25
Pn- Pt 9.00-16.30, Sob. 9.00-13.30,
REALIZUJEMY INDYWIDUALNE ZAMÓWIENIA KLIENTÓW, tel. 693 116 108

Pracownia Psychologiczna Urszula Siwek
PSYCHOLOGICZNE BADANIA KIEROWCÓW
tel. 601 722 982
www.badaniakierowcowryki.pl
Ryki, ul. Warszawska 100 (MEDIVITA)

CITROEN C3 2006 rok, 1,4 HDI, 70 KM, 131 250 km, kolor kremowy, pełna elektryka, hak, 5 drzwi i inne, cena 7 200 zł, Ryki. Tel. 600 449 265.

LAND ROVER rok 2000, diesel, stan bardzo dobry, przegląd i ubezpieczenie ważne. Tel. 511 290 664.

SEAT Alhambra 1,9 Tdi, 1997 rok, kolor granat, stan dobry, opony jak nowe, 7 foteli, hak, OC na pół roku, cena 3500 zł. Tel. 515 402 628.

OPEL Corsa, rok 2003, 1,7 CDI, przebieg 257 tys. km, stan dobry, opłaty, koła letnie, cena 4000 zł, Oblin, koło Maciejowic. Tel. 601 639 036.

VW Golf 5; 1.9 TDi; 2007 rok; kolor czarny; 5D; ABS; 131 tys. km; K; 6 biegów; nowy rozrząd, klocki i tarcze; sprowadzony; zarejestrowany; pierwszy właściciel; stan idealny; cena do uzgodnienia; okolice Trojanowa Tel. 692 263 782.

SEAT Ibiza 1,2 Benzyna, 2002 rok, odcień błękitu, stan dobry, opłaty aktualne, Ryki, cena 2 800 zł. Tel. 570 270 530.

OPEL Astra II kombi, diesel 2,0, czerwony, cena 1750 zł, Dęblin. Tel. 694 335 942.

RENAULT Kangoo, rok 1998, poj. 1,2 Benzyna + Gaz sekwencja, stan dobry, cena 2 700 zł do negocjacji, Ryki. Tel. 660 592 125.

AUDI A4 B6 srebrny sedan, 2,0 benzyna, 131 KM, 261 tys. km, 2001 rok, przegląd i OC ważne do maja, stan dobry, cena 9 000 zł do negocjacji, Ryki. Tel. 516 527 307.

TOYOTA Yaris; 2000 rok; 1.0 B; kolor ciemna zieleń; tanio; Gończyce Tel. 510 893 710.

FORD Fiesta 1,3 benzyna, 5 drzwi, rok zakupu 1999, kolor zielony metalik, 98 tys. km przebiegu, I właściciel z salonu, cena 1300 zł do negocjacji. Ryki. Tel. 507 151 250.

KIA Sportage 2013 rok, 1,6 B, 93 tys. km przebiegu, wersja XL. Tel. 609 424 027.

SKODA Fabia kombi lift 2005 rok, 1,4 B, sprowadzony z Niemiec, klima, komputer, el. szyby i lusterka, czujniki parkowania, tempomat, cena 6 400 zł. Tel. 725 659 571.

HYUNDAI i30 2007 rok, poj. 1,4, 105 KM, benzyna, stan bardzo dobry, cena do uzgodnienia. Dęblin. Tel. 605 277 716.

MITSUBISHI Outlander Tel. 602 264 122.

SEAT Toledo 1,9 D, aktualny przegląd i ubezpieczenie OC, sprawny, Dęblin, cena 700 zł do negocjacji. Tel. 790 216 834.

NISSAN Almera N16 1,5 Benzyna+Gaz, 2001 rok, sedan, srebrny, 241 tys. km, OC do 06.2020, butla do 2025, opony zimowe, klimatyzacja, el. szyby, cena 4 700 zł, Stężyca. Tel. 696 462 933.

BMW E46, 2004 rok, Diesel. Tel. 513 565 529.

SKODA Octavia 1,9 TDI, 90 KM, 2003 rok, cena 5 600 zł, Ryki. Tel. 516 099 766.

SKODA Octavia 1,9 TDI, 90 KM, 2003 rok, cena 5 600 zł, Ryki. Tel. 794 943 937.

VW Polo rok 2004, 1,9 Sdi, stan bardzo dobry, 3-drzwiowy, cena do uzgodnienia. Tel. 781 741 464.

RENAULT Master 2,8, rok 1999, cena do uzgodnienia. Tel. 505 013 033.

GOLF 3 GTI, rok 1994, cena 1300 zł do negocjacji. Tel. 505 013 033.

SKODA Octavia 1,6 TDI, 2011 rok, przebieg 140 803 km, czarny, kombi, el. szyby, el. lusterka, bixenon skrętny, klima, alufelgi, manual, podgrzewane fotele, kierownica funkcyjna, fabryczne radio i inne, cena 21 500 zł, Okrzeja. Tel. 605 892 005.

VW Polo 1,4 D, 2007 rok, 5 drzwi, kolor srebrny, klimatyzacja, alufelgi, el. szyby i inne. Cena 9 500 zł, Okrzeja. Tel. 605 892 005.

OPEL Zafira 1,9 CDTI, 2008 rok, srebrny, 217 tys. km, 120 KM, 6 biegów, el. szyby, klimatyzacja, alufelgi, centralny zamek, radio fabryczne i inne. Cena 11 900 zł, Okrzeja. Tel. 605 892 005.

PEUGEOT 206, rok 2004, silnik 1,4 HDI, cena 3 500 zł do małej negocjacji. Tel. 785 450 297.

OPEL Corsa typu C, 2002 rok, silnik 1,0, cena 4 000 zł do negocjacji. Ryki. Tel. 608 119 866.

Sprzedam VW Golf 5 plus 1,6 benzyna. Niebieski metalik, 2006 r. Przebieg 192 tys. km. 2 lata w kraju. Stan dobry. Cena 15.600 Ryki Tel. 606 717 385.

Sprzedam BMW X 3 F 25 suv 2017 r. brąz metalik. 64 tys km. Automat , rejestrowany w Polsce. Bogate wyposażenie, panorama, dodatki kremowa skóra, 2 x klucze, dużo innych dodatków. Cena 95 tys. do uzgodnienia. Tel. 797 992 557,

CENTRUM STOMATOLOGICZNE
LUXDENT
Ryki, ul. K. Wojtyły 3
I piętro, nad MediVitą
lek. dent.
Sławomir KONCEWICZ
tel. 534 260 870
- leczenie próchnicy
- stomatologia estetyczna
- odbudowa zębów
- chirurgia
- protetyka
- profilaktyka
- stomatologia dziecięca
- RTG: pantomogram, zdjęcia zębowe
Rejestracja telefoniczna prowadzona jest przez 7 dni w tygodniu

GABINET NEUROLOGICZNY
www.lorenc.pl
lek. neurolog Mirosław LORENC
Ryki, ul. Żytnia 8 (budynek OSI) tel. 601 445 807
poniedziałki 18-19, czwartki 13.30 - 14.30
Ryki, ul. Wyczółkowskiego 6 (obok apteki Malvita)
WTOREK 8.00 - 9.00
rejestracja telefoniczna tel. 696 592 389
INNE TERMINY PO UZGODNIENIU TELEFONICZNYM
NAGŁE PRZYPADKI - TEL. 601 445 807

SALONY OPTYCZNE
OPTYKA RĘKAS
Agnieszka Rękas
RYKI
ul. Warszawska 100
Medivita, tel. 509 728 764
DĘBLIN
ul. Krzywa 2/4
Przychodnia rodzinna, tel. 509 728 638
czynne: od pon. do piątku w godz. 10-18
szkła korekcyjne
szkła przeciwsłoneczne
soczewki kontaktowe
duży wybór oprawek
Fachowa i miła obsługa
tel. 504 086 922

Piotr Gos Pian-Pur
Docieplenia
Natrysk piany poliuretanowej
otwarto i zamknięto komórkowej
08-500 Ryki
Sedowice 8a
klimatyzacja
elektryka
hydraulika
tel. 691 970 308

P.H.U. Krzysztof Ząbek
Ułęż 180A, tel. 793 472 581
SKUP ZŁOMU
SPRZEDAŻ WĘGLA
PELET, BRYKIET

GABINET GINEKOLOGICZNY
RYKI, ul. Sienkiewicza 12
KRZYSZTOF BOJAR
tel. 602 377 093
specjalista ginekologii i położnictwa,
specjalista seksuolog
czwartek 16 - 19
www.krzysztofbojar.ginweb.pl
Gabinet USG
czynny w czwartki w godz. 9 - 11
cena badania 100 zł

ALMAR trans
- KRUSZYWA DROGOWE
- PIASEK-ŻWIR-POSPÓŁKA
- WAPNO NAWOZOWE
- KAMIEŃ OGRODOWY
- PIASEK DO MIXOKRETA
- OTOCZAKI
KŁOCZEW
tel. 502 215 457

USŁUGI STOLARSKIE
Rososz 77
- PODŁOGI
- DRZWI
- SCHODY
- PANELE ŚCIENNE/ PODŁOGOWE
- MEBLE Z DREWNA
Ireneusz Kryczka
tel. 668 856 597

KLIMATYZACJA • WENTYLACJA
REKUPERACJA • POMPY CIEPŁA
WIERCENIE W BETONIE
(TECHNIKA DIAMENTOWA)
EUROCOLD SIENKIEWICZ
501 099 450
www.eurocold.pl

OKRĘGOWA STACJA KONTROLI POJAZDÓW
WAROWNY AUTO SERVICE
WSZYSTKIE POJAZDY I RODZAJE BADAŃ
Do każdego badania upominek lub bon gotówkowy
Sprawdź upominki na naszej stronie
Pon-Pt: 8:00-19:00
Sobota: 8:00-14:00
RYKI, Stara Dąbia 32, tel. 81 865 11 01 www.StacjaKontroliPojazdowRyki.pl

Zawodowo dbamy o naturę!
KORNEX
SKUP SUROWCÓW WTÓRNYCH
OBSŁUGA FIRM
- odbiór MAKULATURY I FOLII
- wywóz ODPADÓW KOMUNALNYCH
ODBIÓR ODPADÓW BUDOWLANYCH/GRUZU
Realizujemy dostawy:
ŻWIRU, PIACHU, KRUSZYWA
w ilościach już od 1m3
08-504 Ułęż Korzeniów 80
tel. 81 866 76 92 kom. 669 105 580

P.P.H.U. DALEX
OGRODZENIA
- betonowe i panelowe
- słupki, podmurówki do siatek i paneli
- produkcja sprzedaż montaż
SZAMBA KOMPLEKSOWO
kręgi przepusty i inne wyroby betonowe
Ryki, Kazimierzyn 2, tel. 606 212 049

P.P.H.U. DALEX
USŁUGI ZIEMNE
www.dalex-robotyziemne.ngb.pl
- wykopy, niwelacje, plantowanie
- załadunki, rozładunki
- transport wywrotkami
- usługi minikoparką, koparko-ładowarką i koparką
- sprzedaż piachu, żwiru
KRUSZYWO BETONOWE
Ryki, Kazimierzyn 2, tel. 606 212 049

KOMPLEKSOWE USŁUGI REJESTRACJI POJAZDÓW
KRAJOWYCH I SPROWADZONYCH Z ZAGRANICY
MAKS REJESTRUJE
Kupiłeś lub sprowadziłeś auto z zagranicy?
Nie masz czasu na stanie w urzędach?
Załatwimy za Ciebie wszystkie formalności!
Dojazd do klienta
Konkurencyjne ceny
Rabaty dla stałych klientów
AKCYZA - na terenie całego kraju
REJESTRACJA - w promieniu 100 km
OPINIE RZECZOZNAWCZE
TŁUMACZENIA
Tel. 884 711 623
e-mail: maksrejestruje@wp.pl
facebook.com/maksrejestruje
Ryki, ul. 15 P.P. Wilków AK 46

601 338 040.

Opel Zafira B 2007 r., pierwsza rejestracja. 1,9 D, 120 km, przebieg 244.300 tys km. Kolor niebieski, 7 os., stan bardzo dobry. Cena do uzgodnienia Tel. 601 314 747.

Opel Vivaro 2006 r., 9 osobowy, 297 tys. km,klima, hak, srebrna perła, bez wypadkowy, bez żadnych nakładów. Ryki Tel. 539 595 509.

Audi A 4 2006 r., 5 drzwiowe, czarne, 217 tys, km. Bez wypadkowe, zadbane, bogate wyposażenie. Ryki Tel. 539 595 509.

Hundai Santa fe, 2004 r., 2,0 CRDI, 170 tys., zakupiony w Polsce, salon, pełne wyposażenie, skóra, stan bardzo dobry. Cena do uzgodnienia. Rososz Tel. 664 773 885.

VW Golf V, 2005 r., 5 drzwiowy, szary met., 207 tys, km. Po wymianie rozrządu i oleju. stan bardzo dobry. 2 komplety kluczy, zarejestrowany. Cena 12.700 Ryki Tel. 668 275 449.

OPEL Astra; 99 r; 1.6 B+G; sedan; granatowy; z hakiem; idealny na dojazdy do pracy; okazyjna cena; okolice Garwolina Tel. 726 574 281.

VW Passat B 5 1,9 TDI, 90 km, 1997. Przebieg ok. 390 tys. km. Kolor błękitny. Komplet opon zima - lato. Stan bardzo dobry. Cena 2.700 do uzgodnienia Tel. 790 362 685.

TOYOTA corolla verso 2003r. diesel, przebieg 255.300 km, poj. 1995 cm3, 90 KM, hak, auto garażowane, komplet opon zimowych na felgach stalowych. Cena 8.700 zł do negocjacji. Tel. 667 781 777 . , 667 678 177.

TOYOTA avensis II 2.0 D4D 116 KM, rok prod. 2004, przebieg 285 000 km, bogate wyposażenie, stan bardzo dobry. Tel. 511 029 084.

AUDI, rok. prod. 1985, poj. 1,6 D. Ryki. Cena 4000 zł. Tel. tel. 663 454 357.

Volkswagena golfa IV rocznik 2000, silnik 1, 6, benzynowy, stan dobry, cena do negocjacji, tel. kontaktowy Tel. 694 971 989.

Sprzedam: Saab 9-5, 2001r, czarny, pierwszy właściciel, Diesel,177 000 km, 3000cm3. Cena 5400 do negocjacji. Tel. Tel. 663 383 925.

SAMOCHÓD KUPIĘ

KUPIE SAMOCHODY do 5.000 zł; po cenie mniejszej niż rynkowa; w cenie złomu także; Żelechów Tel. 505 874 162.

MOTOCYKL SPRZEDAM

MZ TS 250, cena 3 200 zł. Tel. 662 976 967.

HONDA CB 250, rok 1974, cena 3 200 zł. Tel. 662 976 967.

SKUTER Keeway, stan bardzo dobry. Tel. 511 671 840.

Skuter ZIPP 504 t, zarejestrowany, ubezpieczony, stan bardzo dobry. Cena 800 zł. Jakubówka 52 Tel. 506 358 532.

MOTOCYKL KUPIĘ

KUPIĘ stare motocykle, części, dowody rejestracyjne typu WSK, MZ, Romet Tel. 514 633 149.

MOTO RÓŻNE SPRZEDAM

Sprzedam chłodnicę do passata B-4. Cena 150 zł. Stężyca, Brzeziny 150 Tel. 609 566 101.

MASKA i rozrusznik do passata b4. Brzeziny. Tel. 609 566 101.

FELGI aluminiowe 4x100, z oponami letnimi 14 cali. Tel. 516 066 492.

OPONY - dętki lotnicze, nowe i używane, różne rozmiary, np. 840x290, cena do uzgodnienia. Tel. 517 120 621.

FOTELE z Forda Galaxy MK2, środkowy (150 zł) i ostatni rząd (120 zł). Proszę o SMS, oddzwonię Tel. 534 464 742.

OPONY zimowe 14 cali z felgami, 4 sztuki, do Citroena Berlingo, cena 300 zł za całość, Stężyca. Tel. 818 663 620.

PRZYCZEPKA samochodowa 205x125 cm. Tel. 603 741 334.

KOŁA 1100 na 20r - 8 sztuk, od przyczepy d 55, cena do uzgodnienia. Tel. 726 449 797.

KOMPLET opon zimowych 17 do samochodu Audi Q5 z oryginalnymi felgami, stan idealny - 1600 zł, komplet felg stalowych do VW Tiguana z oryginalnymi kołpakami, nowe, rozm. 17x65x235 - 700 zł. Ryki. Tel. 508 166 170.

Sprzedam opony Continental 2 sztuki 205/65/16 C, 2017 r., bieżnik ok. 9 mm. Cena do uzgodnienia. Ryki Tel. 662 271 795.

MASZYNY ROLNICZE SPRZEDAM

PRASA kostkująca; stan bdb; cena 9.000 zł; okolice Garwolina Tel. 515 073 247.

KROKODYL do obornika, na dwa siłowniki, szer. 1,2 m, solidny. Cena do uzgodnienia Tel. Tel. 693 743 177.

WAŁ ŁĄKOWY gładki; szerokość 2,70 metra; średnica rury 1 cm; masywna rama z profila zamkniętego 100 x 100 x 5; łożyska wahliwe fi35; zaczepiany na podnośnik lub ciągany; możliwość zalania wodą; cena do uzgodnienia; Żelechów Tel. 664 625 816.

KROKODYL do obornika, na dwa

Kamilos sp. z o.o.
EKOGROSZEK
wartość popiołu 24-26 MJ/kg
zawartość siarki maks. 0,7%
zawartość popiołu maks. 9%
granulacja 5-25 mm
799 zł/t
WORKOWANY
Ułęż 207, 08-504 Ułęż
tel. 81 866 74 01 tel. 667 208 722

EUROPOL Marek Czopek
SPRZEDAŻ
KRUSZYWA DROGOWE
TŁUCZEŃ
KLINIEC
KRUSZONY BETON
ASFALT FREZOWANY
ŻWIR, POSPÓŁKA
ZIEMIA OGRODOWA
PIASEK Z WŁASNEJ KOPALNI
USŁUGI
TRANSPORTOWE
WYWROTKAMI
KOPARKAMI
WYBURZANIE, NIWELACJE
tel. kom. 601 338 040
biuro czynne: 8-17, tel. 81 8653 854

eprasa.pl 9460143709

MAMY WSZYSTKO CZEGO POTRZEBUJESZ...
WYPOŻYCZALNIA NARZĘDZI TOOLS
NARZĘDZIA
BUDOWLANE
OGRODNICZE
ELEKTRYCZNE
ul. Kolejowa 1
08-500 Ryki
tel. 500 148 661
791 965 030
OFERUJEMY:
Zagęszczarki
Betoniarki
Szlifierki
Spawarki
Agregaty Prądotwórcze
Młoty wyburzeniowe
Młoty kująco-wiercące
Wiertarki, Wkrętarki
Pilarki, Przecinarki
Rusztowania
Glebogryzarki
Pompy szlamowe
Wiertnice glebowe
Osuszacz powietrza
Łuparki do drewna
I inne

MAKLESZ
wykopy, zasypy, plantowanie
transport piachu, żwiru, pospółki, ziemi ogrodowej
transport 20-30 ton
piasek kwarcowy
kruszywo betonowe, drogowe i ozdobne
układanie kostki brukowej
zamiatanie dróg i parkingów
WAGA 60 ton
08-500 Ryki, ul. Swatowska 20
tel. 602 284 292, 698 642 151

EKO-MAR
SKUP ZŁOMU
METALI KOLOROWYCH
NAJWYŻSZE CENY W REGIONIE!
Skupujemy:
złom stalowy
metale kolorowe
żeliwo
akumulatory
POSZUKUJEMY PRACOWNIKA
praca na cały etat, wymagane prawo jazdy kat. B, obsługa komputera i chęć do pracy
GODZINY OTWARCIA: PON-PT 8.00 - 17, SOB 8-14
Ryki ul. Królewska 147 (przy CPN AXAN)
tel. 664 029 781
WAGI ELEKTRONICZNE ODBIÓR OD KLIENTA! KONKURENCYJNE CENY!

HURTOWNIA SPOŻYWCZA
i pokoje noclegowe do wynajęcia Maria Pawlak
u Helenki
Oferujemy:
mrożonki, flaki,
świeży drób,
wędliny, konserwy,
napoje, słodycze,
lody
konserwy rybne
BARDZO DUŻY WYBÓR RYB i ŚLEDZI
OBSŁUGUJEMY CHRZCINY, KOMUNIE IMPREZY OKOLICZNOŚCIOWE
ryby mrożone, wędzone, smażone i śledzie
RYKI, ul. Żytnia 10 (za budynkiem OSI)
☎ 81 8652 103
Zapraszamy:
Pn-Pt 7.00-17.00
Sob 7.00-15.00

siłowniki, szer. 1,2 m, solidny. Cena do uzgodnienia Tel. Tel. 693 743 177.

GRUBER agregat ścierniskowy Frost 2,4m szerokości posiada 13 łap, z tyłu wał rurkowy. Cena do uzgodnienia. Okolice Kłoczewa. Tel. tel. 693 743 177.

ZGRABIARKA, ograbiarka karuzelowa Deutz Fahr 2.33 DN w bardzo dobrym stanie, 10 ramion po 4 zęby. Cena do uzgodnienia. Okolice Kłoczewa. Tel. tel. 693 743 177.

URSUS 3512; 93 r.; stan bdb; więcej informacji telefonicznie; okolice Garwolina Tel. 516 685 997.

PŁUGI „czwórki" Unia Grudziądz; 4 x 35; stan bdb; cena do uzgodnienia; okolice Garwolina Tel. 516 685 997.

ROZRZUTNIK obornika; stan bdb; cena do uzgodnienia; okolice Garwolina Tel. 516 685 997.

OBSYPNIK do kopców i kiszonek typu Wulkan; fabryczny; stan idealny; cena do uzgodnienia; okolice Garwolina Tel. 516 685 997.

PRZETRZĄSARKO-ZGRABIARKA taśmowa po remoncie, stan bardzo dobry, ok. Gończyc, cena do uzgodnienia. Tel. 660 447 006.

PRĄDNICA do ciągnika Ursus C-330, oryginał, stan bardzo dobry, cena 95 zł, okolice Okrzei. Tel. 604 891 618.

KULTYWATOR do ciągnika, cena 400 zł. Tel. 603 191 854.

KULTYWATOR 13 łap. Tel. 669 432 215.

URSUS C-360, rok prod. 1977, stan dobry. Tel. 692 378 753.

URSUS C-360-3P; cena do uzgodnienia; Pilawa Tel. 501 394 575.

ROZRZUTNIK Tandem; 6 ton; cena 7.000 zł (do negocjacji); Gończyce Tel. 510 893 710.

CYKLOP; stan dobry; cena do uzgodnienia; okolice Garwolina Tel. 503 364 585.

URSUS 3512; 94 rok; stan bdb; I właściciel; oryginał; cena do uzgodnienia; okolice Garwolina Tel. 503 364 585.

OŚ do taśmociągu. Tel. 609 424 027.

URSUS 2812 z 1992 roku, stan bardzo dobry, cena 23 700 zł, gmina Ułęż. Tel. 728 308 960.

ROZRZUTNIK jednoosiowy, dwa wałki, oryginalny, sprawny, stan bardzo dobry. Tel. 505 900 999.

OWIJARKA Sipma Tekla 50x75, sprawna, mało używana, stan bardzo dobry. Tel. 505 900 999.

SIEWNIK Międzyrzec 30 redlic, oryginalny podest, grabki, tablica wysiewu, stan bardzo dobry. Tel. 505 900 999.

TALERZÓWKA 2x8 firmowa, talerze ok, stan bardzo dobry. Tel. 505 900 999.

GLEBOGRYZARKA grudziądzka, 8, stan bdb. Cena 1900 zł Tel. 693 106 228.

KOPACZKĘ do ziemniaków, dwurzędową, stan bardzo dobry, cena 1 800 zł. Tel. 602 874 052.

CIĄGNIK rolniczy MF-255, rok 1989, cena do uzgodnienia na miejscu, okolice Ryk. Tel. 691 827 172.

RADEŁKO potrójne do obróbki ziemniaków, stan dobry, cena do uzgodnienia, Dęblin. Tel. 818 831 626.

ROZSIEWACZ wapna RCW 3, po generalnej odbudowie, cena 13 500 zł. Tel. 783 527 172.

PRZYCZEPA samozbierająca do siana lub trawy, polska, w dobrym stanie, sprawna, garażowana, okolice Ryk. Tel. 889 782 125.

BRONY 3, okolice Maciejowic. Tel. 798 524 880.

SIEWNIK Poznaniak, okolice Maciejowic. Tel. 798 524 880.

SIEWNIK Meprozet 23-lejowy i Poznaniak na docisku. Tel. 570 530 800.

KULTYWATOR 1,8/2,1/2,4 z pojedynczym wałkiem lub oddzielnie. Tel. 570 530 800.

PRZEWRACARKA 4,5 m, 5 m, ręcznie i hydraulicznie składane, cena do uzgodnienia. Tel. 535 506 263.

ŚRUTOWNIK, sprawny. Tel. 697 803 296.

TALERZÓWKA firmy Akpil z 2000 roku, 24 talerze, 6x4. Tel. 511 079 554.

ROZRZUTNIK jednoosiowy w oryginale. Tel. 511 079 554.

PŁUGI 3-skibowe, stan dobry. Tel. 511 079 554.

PRZYCZEPA wywrot na tył, na jednej osi, 3,5x2 m, cena 7 000 zł, Żelechów. Tel. 510 549 822.

AGREGAT 2,70 wąski ząb, podwójne wałki, sprawny, stan bardzo dobry. Tel. 505 900 999.

PRASA wysokiego zgniotu Z-224 z roku 1989, sprawna, wał gratis, cena 4 200 zł, Matygi. Tel. 665 913 603.

SIEWNIK Poznaniak 6 na olejowej przekładni, stan bardzo dobry. Tel. 691 312 727.

PRZYCZEPA do bel, na dwóch warstwach mieści 20 bel. Tel. 691 312 727.

BRONA talerzowa 20 Grudziądz, 4 razy po 5, cena 2 800 zł. Tel. 692 290 910.

PRASA kostka Claas 1988 rok, sprawna, cena 5 000 zł. Tel. 692 290 910.

ROZRZUTNIK prywatny, stan bardzo dobry, rok 1995, cena 3 500 zł. Tel. 692 290 910.

PŁUGI 3 Grudziądz z krojem, stan bardzo dobry, cena 1 200 zł. Tel. 692 290 910.

LINY stalowe do zgarniaczy obornika, fi 10, 12, 13 mm oraz koła linowe Tel. 603 346 594.

Sprzedam rozrzutnik. Cena do uzgodnienia. Swaty 173 Tel. 654 052 112.

BRONA 4-polowa; cena do uzgodnienia; Żelechów Tel. 537 013 221.

ROZSIEWACZ RCW-5; cena do uzgodnienia; Żelechów Tel. 537 013 221.

KOSIARKA rotacyjna; 1,65 metra; cena do uzgodnienia; okolice Garwolina Tel. 506 668 445.

PŁUG 2-skibowy Unia Grudziądz; cena do uzgodnienia; okolice Garwolina Tel. 506 668 445.

PŁUG 4-skibowy; cena do uzgodnienia; okolice Garwolina Tel. 506 668 445.

ROZRZUTNIK obornika Brimont; 7 ton; sprawny; cena do uzgodnienia; okolice Garwolina Tel. 506 668 445.

OSŁONA na bębny do kosiarki rotacyjnej 1.65 metra; cena do uzgodnienia; okolice Garwolina Tel. 506 668 445.

OBCIĄŻNIKI do T-25; cena do uzgodnienia; okolice Garwolina Tel. 506 668 445.

KULTYWATOR Unia Grudziądz; szerokość 2,70 metra; cena 750 zł; okolice Garwolina Tel. 506 668 445.

Prasa Sima Z-569/1 Farma II,

TRAKO
MATERIAŁY BUDOWLANE
PUSTAKI, CEGŁA, CEMENT
KOMPLETNE DACHY
ELEWACJE I DOCIEPLENIA
KOMPLETNE PODDASZA
BRAMY GARAŻOWE
SKŁAD DREWNA
SKLEP BUDOWLANY
KOMINY SYSTEMOWE
660 906 028
RYKI, WARSZAWSKA 170
SKŁAD MATERIAŁÓW BUDOWLANYCH
PUSTAKI SOLBET 9,00 ZŁ
DOSTAWA I ROZŁADUNEK HDS GRATIS!
STAL ZBROJENIOWA
DOSTĘPNE WSZYSTKI GRUBOŚCI PRĘTÓW

SYSTEMY ALARMOWE ORAZ KAMERY
bezpłatny kosztorys wybranego systemu
szybka instalacja
całodobowy serwis instalacji
całodobowy nadzór Patroli Interwencyjnych
Dowiedz się więcej: Polska Firma
ASTRA
tel. 505 017 170
tel. 502 147 256

eprasa.pl 9460143709

Usługi Remontowo - Budowlane
ADAPTACJA PODDASZY
PRACE WYKOŃCZENIOWE
Kulik Tomasz
Nowy Bazanów 19b, kom. 500 708 705

SZAMBA
zbiorniki betonowe na scieki
domowe, przemysłowe, deszczówkę, gnojowicę

tel. 791 519 607
www.szambabetonowe-brat-bet.pl, brat-bet@wp.pl

SZAMBA BETONOWE
- z wykopem i podłączeniem
- usługi koparko-ładowarką

tel. 502 285 636

USŁUGI REMONTOWO BUDOWLANE
Michał Prządka
PERFEKT-BUD
- remonty i wykończenia wnętrz
- adaptacje poddaszy
- układanie glazury, terakoty i gresu
- malowanie, szpachlowanie
- zabudowy z płyt G-K
- sufity podwieszane
- montaż drzwi i parapetów
- docieplenia budynków
- malowanie elewacji i wiele innych

Czernic 171, 08-550 Kłoczew
e-mail: perfekt-bud0404@wp.pl
669-319-899
663-359-509

NOWO OTWARTA
RESTAURACJA
BISTRO Osmolice
Warszawa
Ryki
ul. Przemysłowa 12a, 08-500 Ryki (w starym biurowcu Hortex)
ul. Słowackiego
DK 17
Stawy
ul. Słowackiego
ul. Przemysłowa 12a
Moszczanka
Dęblin
Lublin
533-400-780

WYPOŻYCZALNIA SPRZĘTU BUDOWLANEGO
tel. 605 968 002
WWW.WYPOZYCZALNIA-KORZENIOW.PL
KORZENIÓW 75
- ZAGĘSZCZARKI DO GRUNTU
- PIŁY DO BETONU
- AGREGATY PRĄDOTWÓRCZE
- MŁOTY WYBURZENIOWE
- MŁOTOWIERTARKI
- WIERNICE DO BETONU
- WIERTNICE DO GLEBY
- ŁUPARKI DO DREWNA
- RĘBAKI DO GAŁĘZI
- GLEBOGRYZARKI
- NAGRZEWNICE, DMUCHAWY
- SZLIFIERKI DO GIPSU
- OSUSZACZE POWIETRZA
- ODKURZACZE PRZEMYSŁOWE
- PRZECINARKI DO PŁYTEK
- CYKLINIARKI
- MOTOPOMPY
- ZSYPY DO GRUZU
- ZACIERACZKI DO BETONU
- BETONIARKI
- ŁATY WIBRACYJNE
- WIBRATORY DO BETONU
- I WIELE INNYCH

2009r wiązanie siatka/sznurek, szeroki podbierak, garażowana, pierwszy właściciel. Polecam. Tel. tel. 518 935 530.

MASZYNY ROLNICZE
KUPIĘ

KUPIĘ przyczepę wywrotkę trzystronną. Tel. 784 181 277.

KUPIĘ siewnik do nawozu, lejek. Tel. 662 310 100.

KUPIĘ maszyny sprawne i do remontu. Tel. 505 900 999.

SIEWNIK do zboża 15, 17 lub większy Tel. 693 106 228.

KUPIĘ taśmociąg, wyciąg taśmowy lub rozrzutnik obornika. Tel. 602 874 052.

ZAKUPIĘ śrutownik z mieszalnikiem pasz. Tel. 798 524 880.

KUPIĘ siewnik Poznaniak. Tel. 882 337 407.

KOSIARKA rotacyjna, najlepiej do remontu, poprawek lub na złom. Tel. 570 530 800.

KUPIĘ maszyny rolnicze, sprawne lub do remontu. Tel. 511 079 554.

KUPIĘ maszyny rolnicze używane: kopaczka, sadzarka, kombajn do ziemniaków, przyczepy, rozrzutniki, pług, prasy, ciągniki i różne maszyny. Tel. 517 293 861.

KAŻDĄ MASZYNĘ ROLNICZĄ i ciągnik; stan obojętny; mogą być do remontu Tel. 506 668 445.

MASZYNY URZĄDZENIA
SPRZEDAM

PŁUG do śniegu, szer 2m., zaczepiany do Tura do euro ramki. Cena do uzgodnienia. Tel. Tel. 693 743 177.

PALECIAK do Tura, mocowanie euro ramka. Wspawane tulejki. Cena do uzgodnienia. Tel. Tel. 693 743 177.

Sprzedam agregat uprawowy wąskozębowy „Bometr"; szer. 2,70. Cena 2,5 tys. zł do uzgodnienia. Tel. 664 116 232.

PŁUG do śniegu, szer 2m., zaczepiany do Tura do euro ramki. Cena do uzgodnienia. Tel. Tel. 693 743 177.

PALECIAK do Tura, mocowanie euro ramka. Wspawane tulejki. Cena do uzgodnienia. Tel. Tel. 693 743 177.

WENTYLATOR, wyciąg do trocin, ze stali, kompletny, gotowy do montażu, silnik 5,5 kW + turbina. Tel. 500 066 605.

PIŁA spalinowa Stihl, stan bardzo dobry, cena do uzgodnienia, okolice Okrzei. Tel. 604 891 618.

SCHŁADZALNIK na mleko 1300 litr, produkcja 2012r. Cena do negocjacji. Tel. tel. 721 030 803.

SILNIK elektryczny 7,5 kW, polski, na 1400 obr/min, stan bardzo dobry, cena do uzgodnienia, Ryki. Tel. 663 238 782.

AGREGAT prądotwórczy 3000 W Tagred stabilizator napięcia, dwie wtyczki wyjściowe, mało używany, jak nowy, stan idealny, cena 700 zł do negocjacji, Ryki. Tel. 609 898 946.

PIŁA spalinowa 4,5 KM i do tego druga lekko uszkodzona, na wymianę części. Tel. 604 087 896.

KRAWĘDZIARKA do blachy, długość robocza 2 m, grubość 0,7 cm, cena do uzgodnienia. Tel. 889 315 347.

PODKASZARKA Solo 140. Tel. 609 424 027.

MYJKA profesjonalna Karcher HDS 895, na ciepłą wodę, 400 V, cena do uzgodnienia. Tel. 785 514 815.

ŁUPARKA hydrauliczna napędzana silnikiem siłowym, cena do uzgodnienia, Ryki. Tel. 511 110 818.

SILNIKI elektryczne 2,2 kW, 3 kW, 4 kW, 5 kW, 7 kW, 11 kW, 15 kW, różne obroty Tel. 603 346 594.

LINY stalowe różnej grubości i zakuwanie lin Tel. 603 346 594.

WIERTARKA stołowa WS-15, 400 V oraz imadła ślusarskie, różne. Tel. 603 346 594.

Wężownica kuchenna ze stali nierdzewnej, końcówki 1 1,2 „. Bardzo mało używana, Cena do uzgodnienia. Tel. 505 224 818.

MASZYNY URZĄDZENIA
KUPIĘ

PRZECINARKA do metalu gumówka, sprawna lub nie. Tel. 785 031 030.

PRODUKTY I PŁODY ROLNE
SPRZEDAM

KUKURYDZA suszona. Paprotnia. Tel. 608 887 301

SŁOMA w kostkach; większa ilość; cena do uzgodnienia; okolice Garwolina Tel. 515 073 247.

SIANO prasowane w kostkach i balotach, pierwszy i drugi pokos. Cena do uzgodnienia. Nowa Rokitnia 71 Tel. 818 663 668.

PSZENŻYTO workowane po 50 kg, wystawiam fakturę VAT Tel. 570 723 000.

KUKURYDZĘ sprzedam Tel. 791 966 354.

ZIEMNIAKI Vinieta; cena 1,20 zł/kg; większa ilość; okolice Maciejowic Tel. 519 454 620.

ZBOŻE sprzedam, cena do uzgodnienia. Tel. 723 534 062.

Sprzedam żyto, ok. 2 t i pszenżyto ok. 1,5 t. Tel. 504 265 432.

SŁOMA w belotach, cena 30 zł/szt. Czernic Tel. 660 844 118.

SIANOKISZONKA w balotach, Czernic. Tel. 660 844 118.

SIANO w kostkach, pierwszy i drugi pokos. Tel. 511 488 637.

ZBOŻE: pszenżyto z żytem oraz owies, cena do uzgodnienia. Okolice Ryk. Tel. 882 355 670.

ZBOŻE: pszenżyto oraz mieszanka zbożowa bez owsa, okolice Gończyc, cena do uzgodnienia. Tel. 660 447 006.

ZBOŻE sprzedam. Tel. 514 763 740.

SŁOMA w belach, sucha, ze stodoły, około 65 sztuk, cena do uzgodnienia. Tel. 511 802 888.

SKUP ZBOŻA
żyto
pszenżyto
owies
Magazyn Wola Żelechowska lub odbiór z gospodarstwa
tel. 507 663 425

SKUP ZBÓŻ
pszenica, pszenżyto, żyto, kukurydza sucha/mokra
Odbiór z gospodarstwa
tel. 503 043 868

POSADZKI MIXOKRETEM
Wojciech Bednarczyk
tel. 600 707 294

Kamilos sp. z o.o. - Ułęż 207
Pellet sosnowy A1
cena 799 zł / tona
tel. 81 866 74 01, 667 208 722

OKRĘGOWA STACJA KONTROLI POJAZDÓW
zaprasza Józek Szlendak
- BADANIA TECHNICZNE WSZYSTKICH TYPÓW POJAZDÓW
- NAPRAWY BIEŻĄCE
  - precyzyjna metoda przetaczania tarcz hamulcowych na pojazdach
- GEOMETRIA KÓŁ
- WULKANIZACJA
- OPONY NOWE I UŻYWANE
- SERWIS KLIMATYZACJI

Dęblin, ul. Kocka 179, tel. 795 90 90 95, 692 405 611

POSADZKI MIXOKRETEM
UDZIELAM GWARANCJI NA POZIOM
TYNKI AGREGATEM

T. Panasiewicz - 663 776 972

SIANO w balotach; cena do uzgodnienia; okolice Sobolewa Tel. 25 682 50 18.

SIANOKISZONKA pierwszy pokos, bardzo dobrej jakości, 92 zł. Lendo Wielkie. Tel. 693 117 326.

PSZENŻYTO 3 tony, cena 550 zł/tona, Chotynia. Tel. 784 181 277.

OWIES - 2 tony oraz żyto - 1 tona, okolice Ryk. Tel. 785 668 798.

SIANO w kostkach, cena 5 zł/szt. Tel. 696 984 237.

MIESZANKA zbożowa, 3 skład. (jęczmień, owies, pszenica). Cena do uzgodnienia, Rososz. Tel. 664 484 246.

ZIEMNIAKI jadalne, sadzeniaki i paszowe, odmiany Irga, Owacja, Wineta, Denar, Tajfun, Michalina, Ignacy, Catania. Możliwość dowozu. Potok, koło Ryk. Tel. 607 525 408.

PSZENŻYTO czyste, około 20 ton, okolice Ryk, cena do uzgodnienia. Tel. 660 975 205.

SPRZEDAM tanio słomę w kostkach, Grabów Szlachecki. Tel. 693 067 892.

PSZENŻYTO 2 tony, Brzeziny. Tel. 665 165 513.

PSZENŻYTO, cena 70 zł/metr. Tel. 507 017 476.

PSZENICA i pszenżyto, Kośmin. Tel. 606 660 102.

OWIES odm. Bingo, kwalifikat 2019 rok, faktura zakupu, bardzo dobrze planuje na słabszych ziemiach, proszę dzwonić po 16. Tel. 692 251 139.

OWIES 2 tony, cena 500 zł/tona, okolice Górzna. Tel. 510 449 699.

ZIEMNIAKI białe i żółte, kapusta biała, czerwona i kiszona. Tel. 737 406 312.

OWIES zuch 2 zbiór po centrali oraz żyto, Brzeziny. Tel. 696 627 481.

PSZENŻYTO, cena do uzgodnienia. Tel. 734 488 989.

BALOTY ze słomy, okolice Kłoczewa, cena do uzgodnienia. Tel. 665 085 181.

ZBOŻE: żyto i pszenica. Tel. 691 667 255.

OWIES odm. Kozak, pierwszy rok po wymianie, dobry na stabilizację gleby, cena do uzgodnienia, okolice Ryk. Tel. 669 954 973.

ZBOŻE jare tj. mieszanka owies na siew i paszę oraz pszenżyto zimowe oraz ziemniaki, cena do uzgodnienia, okolice Trojanowa. Tel. 606 218 814.

Sprzedam żyto i pszenżyto. Cena do uzgodnienia. Ryki Tel. 605 340 777.

Sprzedam pszenżyto. Cena do uzgodnienia. Okolice Ryk Tel. 792 910 175.

Sprzedam pszenżyto 60 zł., żyto 50 zł. Możliwość dowozu. Swaty Tel. 607 462 333.

Kupię zboże pszenica pszenżyto żyto jęczmień owies i inne. tel. Tel. 511 443 626.

Mieszanka jara ok.10 ton, cena 65zł. Tel.. Tel. 724 124 099.

Sprzedam żyto i pszenżyto. Tel. 605 784 900.

PRODUKTY I PŁODY ROLNE
KUPIĘ

ZBOŻE kupię. Tel. 506 550 274.

ZBOŻE pszenica pszenżyto żyto jęczmień owies i inne. Tel. 511 443 262.

SIANO, najlepiej w kostkach. Tel. 505 445 834.

AGD RTV
SPRZEDAM

TELEWIZOR LCD 32 cale i 50 cali; niedrogo; z gwarancją; Garwolin. Tel. 25 682 35 33 lub 507 253 977.

Sprzedam dużą lodówkę. Może być przydatna na wędliny i mięso w sklepie spożywczym. Cena 3,5 tys. do negocjacji. Tel. 668 159 828.

Sprzedam dużą lodówkę z półkami. Cena 1 500 zł. Dęblin Tel. 668 159 828.

Sprzedam podwójną lodówkę z półkami. Cena 2000 zł. Dęblin Tel. 668 159 828.

TELEWIZOR Philips, stan dobry, cena 100 zł do negocjacji. Dęblin. Tel. 799 252 832.

TELEWIZOR 32 cale; stan dobry; cena do uzgodnienia; Garwolin Tel. 502 438 054.

KUCHNIA gazowa Mastercook w bardzo dobrym stanie, cena 100 zł. Tel. 667 314 627.

PRALKA Polar, stan bardzo dobry, cena 520 zł do negocjacji, Ryki. Tel. 782 292 800.

Sprzedam maszynę do szycia „Singer". Cena do uzgodnienia. Cena do uzgodnienia. Tel. 721 144 392.

TELEFON
SPRZEDAM

TELEFON Huawei, używany, z ładowarką, cena 110 zł, Ryki. Tel. 721 039 000.

MEBLE
SPRZEDAM

KOMPLET drewnianych mebli, kolor ciemny: 3-drzwiowa szafa, wym. 212 x 200 x 57 cm; komoda z trzema szufladami 124 x 89 x 53 cm. Meble są w bardzo dobrym stanie, dębowe. Dęblin. Cena 1350 zł. Tel. 668 725 348.

KRZESŁA pojedyncze, powystawowe, 10 szt. Cena 70 zł/ szt. Tel. 606 141 210.

ŁÓŻKO z materacem podwójnym, podnoszonym. Wymiary 160x200 cm, stan dobry. Cena do uzgodnienia. Dęblin. Tel. 724 512 220.

KOMPLET mebli: kanapa + 2 fotele, kolor zielony, sprzedam tanio! Cena do uzgodnienia. Dęblin. Tel. 539 062 189.

REGAŁ kolor olcha, tanio, stan bardzo dobry. Dęblin. Tel. 539 062 189.

ŁOŻE z materacem lub bez (180x200 cm). Cena do uzgodnienia. Dęblin. Tel. 539 062 189.

STOLIK RTV; biały z czarnymi frontami w połysku; 2 szuflady i wnęka na urządzenia RTV; cena 250 zł; Garwolin Tel. 502 987 109.

WERSALKA i dwa fotele. Tel. 531 577 845.

STARA szafa dębowa, dwudrzwiowa. Lendo Ruskie. Tel. 608 302 538.

KREDENSY kuchenne, drewniane, 2 sztuki. Lendo Ruskie. Tel. 608 302 538.

STÓŁ z 4 krzesłami, wym. 160x80 cm + wstawka 50 cm, kolor olcha, stan bardzo dobry, cena 600 zł. Tel. 512 907 611.

MEBLE do salonu - witryna stojąca podświetlana, szafka pod telewizor z szufladami, szer. 180 cm, półka wisząca, kolor ciemny orzech, stan bardzo dobry, cena 700 zł. Tel. 728 837 098.

ŁÓŻKO dwupoziomowe, drewniane, łóżko samochód czerwony, z materacem i stelażem, nowe, krzesła, fotele, szafki nocne, półki na książki. Tel. 507 533 143.

TAPCZAN 80x190, stan bardzo dobry, polecam, cena 250 zł, Ryki. Tel. 509 629 221.

Sprzedam sofa 2 osobowa rozkładana, Ikea, biała, zdejmowane pokrowce.Stan bardzo dobry. Mało używana. Cena 290 zł Tel. 733 986 960.

Stolik RTV z szybą, jasny, stan bardzo dobry. Cena do uzgodnienia. Ryki Tel. 662 472 709.

Bordowa meblościanka 2,20 x 4,50 plus szafka pod telewizor gratis.Cena 3 tys. Dywan 4,90 x 3,00 za 300 zł. Stryj Tel. 796 893 734.

BUDOWLANE
SPRZEDAM

SŁUPKI ogrodzeniowe, długość 2 m i 2,20 m, cena do uzgodnienia. Ryki. Tel. Tel. 503 493 002.

DESKI 1,5 cal i calówki, sosnowe. Tel. 669 432 215.

PUSTAKI - 120 sztuk. Tel. 669 432 215.

DRZWI garażowe; otwierane na dwie strony; wymiary 2,20 x 2,40 metra; cena do uzgodnienia; okolice Garwolina Tel. 503 364 585.

DRZWI garażowe z płyty obornickiej; przesuwne; z futryną; wymiary 2,80 x 2,40 metra; cena do uzgodnienia; okolice Garwolina Tel. 503 364 585.

DRZWI wewnętrzne, oszklone, tanio. Tel. 609 424 027.

Blacha trapezowa nowa biała, każdy arkusz ofioliowany, I gatunek. Cena 13,50 zł/ szt. Tel. 888 302 303.

Słupki ogrodzeniowe z rury o śr. 48. Cena 18 zł/szt. Tel. 502 375 285.

Blacha na rozrzutniki 3 mm 2 X 4 mm.Cena 660 zł/szt. Maciejowice Tel. 888 302 303.

Rura grubościenna o śr. 38 x 6 mm. Nowa. Cena 15 zł/mb. Maciejowice Tel. 888 302 303.

Blacha trapezowa czerwona T 18 rożne długości. Cena 15,90 zł/m2. Maciejowice Tel. 888 302 303.

DRZWI wewnętrzne; 6 sztuk; cena 40 zł za sztukę; Wola Rębkowska Tel. 532 113 314.

OKNO plastikowe z demontażu; 208 x 114 cm; cena do uzgodnienia; Sobolew Tel. 792 633 979.

DLA DZIECI
SPRZEDAM

WÓZEK 3 w 1, mało używany,

ProSystem IT

- kasy fiskalne
- wagi
- metkownice
- czytniki kodów
  - mat. pomocnicze
  - oprogramowanie dla firm

PEŁNA OBSŁUGA SERWISOWA
DORADZTWO
DOJAZD DLA KLIENTA

UBEZPIECZENIA
KOMUNIKACYJNE / NA ŻYCIE /MAJĄTKOWE

KASY FISKALNE
Autoryzowany serwis
ELZAB POSNET
NOVITUS Kasy ONLINE w sprzedaży
08-500 Ryki, ul. Lubelska 37B
tel. 509 610 475
prosystem.it.ryki@gmail.com

P.W.U.H. Jeżo s.c.
- usługi transportowe
- żwir, piach
- węgiel, ekogroszek
- materiały budowlane
- usługi koparką
- waga 25 ton

KRUSZYWA DROGOWE

GRYS GRANITOWY i DEKORACYJNY

Ryki, ul. Żytnia 117 e-mail: rjjezo@wp.pl
tel. 880 38 35 38, 889 85 33 98
transport HDS

POLSKA GRUPA GÓRNICZA
WĘGIEL
PROMOCJA

ARTBET
PRODUCENT STROPÓW
KOMINY SYSTEMOWE
NOWOŚĆ W OFERCIE
• stropy Teriva
• bloczki betonowe
• nadproża L19
• pustaki wentylacyjne
• pustaki szalunkowe
• kształtki wieńcowe
www.artbet.civ.pl
www.artbet.eu
artbet@tlen.pl
08-500 Ryki, Kazimierzyn 2
tel. 608 287 493
tel/fax 81 865 33 88
TRANSPORT HDS

Ogłoszenie

na podstawie art. 35 ust. 1 ustawy z dnia 21 sierpnia 1997 roku o gospodarce nieruchomościami (Dz. U. z 2020r. poz. 65) Burmistrz Ryk informuje, że w dniu 29 stycznia 2020r. na tablicy ogłoszeń Urzędu Miejskiego w Rykach, w jego siedzibie, został wywieszony wykaz nieruchomości położonej na terenie miasta Ryki przeznaczonej do dzierżawy.

Burmistrz Ryk
inż. Jarosław Żaczek

PROFESJONALNE PRACE ZIEMNE
- wykopy: fundamenty, ławy, szamba, stawy, pod dom
- równanie, plantowanie ziemi, zasypki
- wyburzenia budynków
- szamba betonowe
- transport materiałów: piach, ziemia

faktury VAT
601 388 159

• usługi ziemne
• kopalnia piachu i żwiru
• ziemia ogrodowa
• usługi transportowe
• usługi brukarskie
• zbieranie i utylizacja odpadów komunalnych i budowlanych (sprzątanie placów budowy)
Punkty handlowe:
• Chrustne 1 • Brzeziny
wystawiamy faktury VAT
P.U.P.H. BRYZBUD s.c.
Marian i Alfreda Bryzek
501 588 212
509 962 388
www.bryzbud.pl
P.U.P.H. BRYZBUD S.C.

Ogrzej dom wygodnie i ekologicznie
- Sprzedaż zbiorników gazowych na własność
- Kompleksowe wykonanie instalacji
- Dostawa gazu
- Porady, serwis, doradztwo

ul. Swatowska 1, 08-500 Ryki
tel. 692 439 702 tel. 602 798 341
www.traktus.pl

kolor niebiesko-czarny, cena 300 zł, okolice Ryk. Tel. 517 664 395.

WÓZEK spacerówka firmy Nico, granatowy + fotelik samochodowy Avionaut do 25 kg + wózek parasolka czerwony, stan bardzo dobry, cena do uzgodnienia, Ryki. Tel. 504 401 925.

Wózek spacerówka beżowa, bujaczek dla dziecka. Cena do uzgodnienia. Tel. 601 314 747.

Sprzedam łóżeczko, wanienkę i pakę ubrań. Cena do uzgodnienia. Tel. 601 314 747.

ZWIERZĘTA
SPRZEDAM

PROSIĘTA sprzedam, odrobaczone i wykastrowane. Cena do uzgodnienia. Okolice Nowodworu Tel. 886 797 229.

BYCZKI tygodniowe, 2 szt. Tel. 514 287 523.

Sprzedam 8 sztuk prosiąt do dalszego chowu. Tel. 726 736 560.

Sprzedam kozę z mlekiem. Tel. 504 265 432.

OWCZAREK niemiecki długowłosy, ciemny podpalany, 15-miesięczny, Trojanów. Tel. 609 753 758.

KACZKI białe i czarno-białe, cena do uzgodnienia, Stężyca. Tel. 500 508 063.

KURY i koguty bojowce duże, cena do uzgodnienia, okolice Kłoczewa. Tel. 725 441 971.

SZCZENIAKI owczarka kaukaskiego, cena 650 zł. Tel. 725 125 786.

PROSIAKI do dalszego chowu - 5 sztuk, waga około 25 kg, cena do uzgodnienia, Brzeźce. Tel. 506 167 248.

KROWA 3-letnia, ręcznie dojona oraz jałówka 2-letnia, okolice Garwolina. Tel. 694 336 374.

BYCZKI i jałówkę do dalszego chowu, Rzyczyna. Tel. 781 279 312.

KRÓLIKI sprzedam, Sobolew. Tel. 789 041 173.

JAŁÓWKA mięsna, cena 1050 zł. Tel. 667 428 667.

DWA byczki po Simentalu, 2-tygodniowe, cena 2450 zł za komplet. Tel. 667 701 057.

PROSIAKI - 8 sztuk, do dalszego chowu. Tel. 724 114 588.

PROSIĘTA sprzedam. Tel. 783 525 405.

Owczarki niemieckie 2 miesięczne z rodowodem. Cena do uzgodnienia. Rososz Tel. 505 677 136.

Sprzedam krowę 6 letnią. Cena do uzgodnienia. Okolice Żelechowa Tel. 513 139 021.

Sprzedam Ratlerka 6 miesięcznego, 2 kg 20 dkg wagi. Oryginalny, odrobaczony. Posiada szczepienia i książeczkę zdrowia. 4 km od Ryk w stronę Lublina Tel. 692 131 820, 81 865 39 15.

Klacz rasy śląskiej 2 lata 8 miesięcy, obustronne pochodzenia. Kwalifikuje się do dotacji. Chodzi w zaprzęgu, bardzo spokojna. Grabów Rycki Tel. 692 100 098.

2 jałówki wysoko cielne HF. Termin wycielenia - koniec lutego i początek marca. Z własnej hodowli. Cena do uzgodnienia. Okolice Nowodworu Tel. 726 470 778.

ZWIERZĘTA
KUPIĘ

MACIORY knury i tuczniki, ważę na miejscu, daję fakturę i wyrejestrowanie, strefa biała żółta i czerwona, Tomek. Tel. 513 922 966, 513 922 966. p_odziemczyk@o2.pl.

Kupię w lutym prosięta. Tel. 781 623 420.

Kupujemy maciory knury i tuczniki strefa biała żółta i czerwona, ważenie u gospodarza, daję wyrejestrowanie i fakturę, Tomek Tel. tel. 513 922 966.

ZWIERZĘTA
ODDAM

WILCZEK - suczka 6-miesięczna, odznaczona, oddam za cenę karmy. Tel. 694 123 951.

ODDAM małą suczkę, samodzielną, ładnie szczeka, okolice Żelechowa. Tel. 500 125 279.

Oddam małe pieski kundelki. Stara Dąbia Tel. 889 940 047.

RÓŻNOŚCI
SPRZEDAM

DYWAN z długim włosem, kolor kremowy. Wymiary 197 x 137 cm, stan bardzo dobry. Cena 50 zł. Dęblin. Tel. 724 512 220.

FUTRO damskie ze skór naturalnych, na wzrost 175 cm, cena do uzgodnienia. Dzwonić wieczorem Tel. 600 134 153.

NARTY zjazdowe, buty, deski snowboardowe, kaski, gogle, kije, ceny od 30 zł. Dęblin Tel. 794 350 040.

ROWERY Wigry 3, sprawne, cena do uzgodnienia. Ryki. Tel. 787 168 260.

DYWAN o wym. 2x3 m, beż z zielenią i bordem. Tanio! Cena do uzgodnienia. Dęblin. Tel. 539 062 189.

PODJAZD stalowy dla wózka inwalidzkiego; bardzo solidny; długość zjazdu 11 metrów; cena 3,300 zł; okolice Miastkowa Tel. 784 411 942.

Sprzedam drzewo dębowe na opał. Cena do uzgodnienia. Podebłocie. Tel. 667 495 008.

Sprzedam olszynę tartaczną. Tel. 726 736 560.

Sprzedam rower elektryczny dla dorosłego, sprawny. W komplecie ładowarka i bateria. Swaty Cena 1.800 zł. Tel. 663 978 290.

KAMIENIE polne; duże i małe; około 5 ton; cena 150 zł; Sobolew Tel. 508 921 058.

TORF ph 5,5-6,0 (lekkie zakwaszenie), humus. Garwolin. Tel. 502 690 419 .

WÓZEK inwalidzki mało używany, w bardzo dobrym stanie. Cena do negocjacji. Kawęczyn. Tel. 570 081 861.

KOWADŁO kowalskie, stan bardzo dobry, cena 1500 zł, Ryki. Tel. 600 449 265.

RURY grubościenne, dł. 1,2, 1,0 oraz 3,0 m, średnica wewnętrzna 6,5 cm, zewnętrzna 7,60 cm. Cena 3,5 zł/kg. Ryki. Tel. 600 449 265.

UMYWALKA prawie nowa, założona i zdjęta, z baterią, cena 60 zł, Ryki. Tel. 721 039 000.

DREWNO brzozowe na opał. Tel. 690 060 760.

HOMONTA - 2 sztuki, cena do uzgodnienia, Dęblin. Tel. 509 907 913.

MATERAC odleżynowy, cena 150 zł, Ryki. Tel. 721 893 057.

KASK turystyczny w kolorze czarnym, stan bardzo dobry, cena 120 zł, Dęblin. Tel. 604 059 540 .

SPODNIE męskie sznurowane, na 175 cm, w pasie 90 cm, cena 110 zł. Dęblin Tel. 604 059 540.

SPODNIE damskie na motor, czarne, na 165 cm, w pasie 98 cm, cena 110 zł. Dęblin. Tel. 604 059 540.

KURTKA na motor, czarna, sznurowana, na wzrost 175 cm (ramoneska), cena 320 zł, Dęblin. Tel. 604 059 540.

KIFOR sprzedam. Tel. 500 463 989.

SOSNĘ na pniu. Tel. tel. 669 432 215.

PIANINO niemieckie, stan dobry. Lendo Ruskie. Tel. 608 302 538.

DESKI calówki Tel. 602 264 122.

DREWNO opałowe Tel. 602 264 122.

BARAKOWÓZ na kołach, długość 10 m, cena 4 200 zł. Tel. 662 976 967.

ELEKTRYCZNY wózek inwalidzki, nieużywany + zapasowe ogumienie gratis. Okolice Ryk. Tel. 881 058 326.

SŁUPKI z ceownika 50 mm, długość 2,5 mb, grubościenne, ocynkowane, cena 22 zł/szt. Garwolin. Tel. 600 126 019.

RURA fi28, nowa, po 2,50 zł/mb, dobra na szprosy do ogrodzeń, cena 2,50 zł/mb. Ryki. Tel. 502 375 285.

BUTLA gazowa, cena do uzgodnienia, Dęblin. Tel. 602 179 419.

DYWAN shaggy 2x3 m, stan bardzo dobry, brązowy, bardzo dobry gatunek, cena 150 zł, Dęblin. Tel. 799 252 832.

DĘBINA na pniu, okolice Garwolina. Tel. 694 336 374.

STOŁY, KRZESŁA ŁAWOSTOŁY
sek

Elewacje, boazeria, listwy wykończeniowe z drewna, wieszaki ścienne, schody, tralki, parapety, sklejka, akcesoria meblowe
Ryki, ul. Przemysłowa 90
kom. 606 14 12 10, 660 711 670
www. sek.sklep.pl, e-mail: firma.sek@wp.pl

OBWIESZENIE STAROSTY RYCKIEGO
o wydaniu decyzji o zezwoleniu na realizację inwestycji drogowej

Na podstawie art. 11f, ust 3i 4 ustawy z dnia 10 kwietnia 2003 r., o szczególnych zasadach przygotowania i realizacji inwestycji w zakresie dróg publicznych (tekst jednolity Dz.U. Z 2018 r., poz. 1474 z póź. zm.), art. 72 ust. 6 ustawy z dnia 3 października 2008 r.- o udostępnianiu informacji o środowisku i jego ochronie , udziale społeczeństwa w ochronie środowiska oraz ocenach oddziaływania na środowisko (t.j. Dz.U. z 2018 r.poz. 2081 z póź. zm) oraz art. 49 ustawy z dnia 14 czerwca 1960 r. Kodeks postępowania administracyjnego (t.j. w Dz.U. z 2018 r. poz. 2096 z póź. zm)Starosta Rycki zawiadamia i podaje do publicznej wiadomości,że wydał na rzecz Zarządu Dróg Powiatowych w Rykach decyzję nr 1/2020 o zezwoleniu na realizację inwestycji drogowej pn: **„Przebudowa drogi powiatowej nr 1440L odc. km 2+941-4+372 ul. Jagiellońska i ul. Staromiejska w Dęblinie"**
Decyzja o zezwoleniu na realizację inwestycji drogowej jest także decyzją zatwierdzającą projekt podziału nieruchomości na potrzeby inwestycji. W/w decyzja zawiera oznaczenie nieruchomości według katastru nieruchomości, na których realizowana będzie inwestycja, nieruchomości podlegają podziałowi, oraz nieruchomości , które z mocy prawa staną się własnością Zarządu Dróg Powiatowych. Odszkodowania za przejęte nieruchomości ustalone zostaną przez Starostę Ryckiego w odrębnych decyzjach.
Strony postępowania oraz społeczeństwo mogą zapoznać się z treścią wyżej wymienionej decyzji w Wydziale Architektury i Budownictwa , przy ul. Wyczółkowskiego 10A,08-500 Ryki (pokój 202), w godzinach pracy Urzędu (od poniedziałku do piątku od 7.30 do 15.30).
Od decyzji służy stronom prawo wniesienia odwołania do Wojewody Lubelskiego, za pośrednictwem Starosty Ryckiego w terminie 14 dniu od dnia doręczenia lub zawiadomienia o wydaniu decyzji . Zgodnie z art. 49 § 2 ustawy z dnia 14 czerwca 1960 r. Kodeks postępowania administracyjnego, w przypadku zawiadomienia stron postępowania w drodze obwieszenia, zawiadomienie uważa się za dokonane po upływie 14 dni od dnia, w którym nastąpiło publiczne obwieszenie (w niniejszym przypadku uważa się za dokonanie po upływie 14 dni od dnia 28.01.2020 r.)
Zawiadomienie w drodze obwieszenia zostaje podane do publicznej wiadomości: w Starostwie Powiatowym w Rykach, Urzędzie Miasta Dęblin, Biuletynie Informacji Publicznej w/w urzędów oraz w prasie lokalnej.

z up. Starosty Inspektor Dorota Nowak-Drzazga, Wydział Architektury i Budownictwa

eprasa.pl 9460143709

OFERTA PRACY

FREZ

Firma FREZ Ryki

zajmująca się sprzedażą wyrobów hutniczych zatrudni pracownika na stanowisko

SPRZEDAWCA/ MAGAZYNIER

Opis podstawowych zadań na stanowisku:
- obsługa kasy fiskalnej,
- przyjmowanie i rozładunek dostaw,
- kompletowanie zamówień,

Oczekiwania wobec kandydatów:
- umiejętność pracy w zespole,
- uczciwość,
- zaangażowanie,
- dobra organizacja pracy,
- wysoka kultura osobista,

Mile widziane:
- uprawnienia na wózki widłowe,
- doświadczenie w pracy na magazynie,
- znajomość branży hutniczej i obróbki metali,
- prawo jazdy kat. B

Oferujemy stabilne zatrudnienie w oparciu o umowę o pracę.
Zainteresowanych prosimy o kontakt: **792 998 484**

LANSKY - kombinerki, scyzoryk, klucze w jednym, składane, cena 110 zł, Ryki. Tel. 519 723 555.

JAJKA wiejskie, Zosin. Tel. 783 927 698.

PONAD 100-letnia dębina z rozbiórki, 10 desek i 5 kantówek, Stężyca. Tel. 691 998 201.

DREWNO opałowe w wałkach lub rąbane. Tel. 691 312 727.

BOJLER 150 l, używany, izolowany, stan bardzo dobry, cena 90 zł. Tel. 728 837 098.

GNIAZDKA i włączniki, pojedyncze i podwójne, pochodzące z demontażu, białe, stan bardzo dobry. Tel. 728 837 098.

Sprzedam żyrandol myśliwski z poroży Tel. 662 596 281.

RÓŻNOŚCI

KUPIĘ

Kupię opony lotnicze, każdy rozmiar Tel. 570 530 800.

PRACA

SZUKAM

26-letni mężczyzna szuka pracy stałej z możliwością przyuczenia do zawodu, wyższe wykształcenie, prawo jazdy B, C, C+E. Rozważę każdą propozycje. Tel. 725 159 953.

POPRAWA prac dyplomowych - korekta językowa i stylistyczna - licencjat? Magisterka? TY piszesz, JA poprawiam! Cennik ustalamy indywidualnie. Więcej informacji udzielę telefonicznie. Tel. Tel. 882 719 620.

PODEJMĘ pracę, posiadam orzeczenie o niepełnosprawności w stopniu znacznym, szybko się uczę, mam 25 lat. Tel. 690 974 273.

SOLIDNY murarz z okolic Ryki/ Kłoczew poszukuje pracy. Tel. 663 533 348.

26 letni mężczyzna szuka pracy stałej z możliwością przyuczenia do zawodu. Wyższe wykształcenie, prawo jazdy B, C, C+E. Rozważę każdą propozycje. Tel. Tel. 725 159 953.

PRACA

DAM

ZATRUDNIĘ operatora węzła betoniarskiego Tel. 601 338 040.

KELNER/POMOC KELNERA poszukiwana do pracy w restauracji Jakubowa Izba k. Ryk. Praca stała lub na weekendy. Oferujemy konkurencyjne stawki, świadczenia, prywatną opiekę medyczną, obiad i nielimitowaną kawę. Nie wymagamy doświadczenia, wszystkiego nauczymy. Tel. Tel. 507 102 541. .

KUCHARZ / POMOC KUCHARZA poszukiwana do pracy na stałe w Jakubowej Izbie. Oferujemy atrakcyjne wynagrodzenie, świadczenia, prywatną opiekę medyczną, obiad i nielimitowaną kawę. Mile widziane doświadczenie w branży. Tel. Tel. 507 102 541.

ZATRUDNIĘ mechanika do pojazdów ciężarowych, może być emeryt, wysokie wynagrodzenie! Tel. 606 925 445. biuro@wielbet.com.pl.

Zatrudnię dorywczo („na skoczka") kierowcę. Zazwyczaj jest to trasa do Niemiec, samochodem ciężarowym MAN. Więcej informacji pod nr. Tel. tel. 507 140 882.

LEDRÓB Zakład rozbioru drobiu zatrudni rozbieracza / wykrawacza tuszek drobiowych. Umowa o prace w pełnym wymiarze. Tel. Tel.: 510 109 802.

LEDRÓB Zakład rozbioru drobiu zatrudni magazyniera. Umowa o prace w pełnym wymiarze. Tel. Tel.: 510 109 802.

PRACA na budowie, okolice Ryk i Dęblina. Tel. tel. 604 787 958.

ZATRUDNIĘ do pracy w stolarni pracownika z doświadczeniem, produkcja schodów, mebli, drzwi. Tel. 500 066 605.

NSP Kuźnia Talentów w Chotyni poszukuje nauczyciela j. hiszpańskiego z kwalifikacjami i doświadczeniem, komunikatywnego, otwartego, kreatywnego, lubiącego wyzwania i swoją pracę. Umowę o pracę, 8h/tyg. w kl. IV-VII. Tel. 604 377 786. szkola.chotynia@o2.pl. www.szkolachotynia.pl .

SZWALNIA z Garwolina zatrudni krawcowe, szwaczki, prasowaczki z doświadczeniem lub do przyuczenia. Oferujemy atrakcyjne warunki pracy. Tel. 502 676 046.

ZATRUDNIĘ prasowaczkę, szwalnia w Garwolinie zatrudni prasowaczkę z doświadczeniem lub do przyuczenia. Oferujemy atrakcyjne warunki pracy. Tel. 502 676 046.

SZUKAM kreatywnego fryzjera, do pracy w salonie fryzjerskim w Rykach. Tel. tel. 81 8654 425.

ZATRUDNIĘ to układania kostki, mile widziane doświadczenie. Tel. 781 756 179.

PRZYJMĘ pracownika na budowę domu w Rykach. Tel. 791 803 298.

ZATRUDNIĘ masarza, rzeźnika, umowa o pracę. Tel. 782 300 333.

ZATRUDNIĘ operatora koparki kołowej i gąsienicy. Mile widziane doświadczenie w pracy z łyżką obrotową i na systemie. Uprawnienia. Umowa o pracę. Tel. 601 848 140, 506 381 221.

Zatrudnię dorywczo 1-2 razy w tygodniu osobę do prac w okół domostwa -koszenie trawników, sprzątanie w gołębniku. Więcej informacji- Tel. tel. 507 140 882.

ZATRUDNIĘ piekarza, cukiernika w piekarni w Parysowie. Nocne zmiany, atrakcyjne zarobki. Tel. 503 120 454 .

USŁUGI

ZLECĘ

DO UŁOŻENIA płytki w łazience, WC i przedpokoju - Warszawa, 16 m2 podłoga i 40 m2 ściany, tylko glazurnicy z z doświadczeniem. Tel. 607 094 250.

Poszukuję kreatywnego fryzjera do pracy w Rykach w salonie fryzjerskim. Tel. 81 86 54 426.

ZLECĘ FIRMIE WYKONANIE ELEWACJI na całym budynku przy ulicy Nadwodnej 13 w Garwolinie oraz remontu dwóch balkonów wraz ze sklepem w podwórku; więcej informacji telefonicznie Tel. 509 158 208.

STUDNIE WIERCONE
głębinowe
odwodnienia, deszczownie
pompy ciepła
SOLIDNIE!!!
tel. 504 320 592, 608 046 239

USŁUGI

ZŁOTA RĄCZKA Artur - bieżące naprawy domowe, małe i duże remonty, podłączanie urządzeń elektrycznych, gazowych i sanitarnych, poddasza, elewacje, glazura, terakota, instalacje elektryczne i hydrauliczne, malowanie agregatem, uprawnienia SEP. Tel. 501 038 391.

TRANSPORT lawetą do 4 ton, przewóz maszyn rolniczych, przeprowadzki. Żelechów. Od 1 zł/km Tel. 537 013 221.

DOCIEPLANIE BUDYNKÓW. Szybko, tanio, solidnie. Tel. 502 053 214.

TYNKI cementowo-wapienne maszynowo, drobnoziarniste. Idealne pod malowanie! Tel. 512 512 076.

UDZIELĘ korepetycji z chemii. Sierskowola. Tel. 695 571 745.

USŁUGI remontowe, wykończenia wnętrz, układanie glazury i terakoty, hydraulika, elektryka, itp. Tel. 669 312 988.

CIĘCIE drzewa u klienta, trakiem z załadunkiem hydraulicznym. Tel. 669 312 988, 818 667 364.

WYCINKA drzew, krzewów, itp., koszenie zieleni i nieużytków, wszelkiego rodzaju prace ogrodowo-podwórkowe, drobne naprawy i remonty. Tel. 500 463 989.

UDZIELĘ korepetycji z j. niemieckiego na wszystkich poziomach, jestem magistrem filologii. Dęblin. Tel. 788 511 861.

CENTRUM KREDYTOWO-UBEZPIECZENIOWE GARWOLIN UL. KOŚCIUSZKI 45. Oferujemy kredyty: gotówkowe, rolnicze, firmowe, hipoteczne, konsolidacyjne oraz ubezpieczenia: komunikacyjne, majątkowe, osobowe. Tel. 508 600 979. garwolin.finanse@gmail.com. www.kredyt-ubezpieczenie.com .

REJESTRACJA POJAZDÓW I MASZYN ROLNICZYCH, KRAJOWYCH I ZAGRANICZNYCH. Garwolin ul. Tadeusza Kościuszki 45. Nasza oferta: akcyza, tłumaczenia, Wydział K, Urząd S. Sama akcyza 50 zł, koszt pełnej rejestracji: 80 zł. Tel. 508 600 979. garwolin.finanse@gmail.com. www.kredyt-ubezpieczenie.com .

Prace ziemne. Tel. tel. 790 850 804.

TOWARZYSKIE

SAMOTNY Pan bez nałogów - 59 lat, pozna Panią do wspólnego spędzania jesieni życia. Tel. 723 324 499.

Powiatowy Urząd Pracy w Rykach w dniu 3.02.2020 r. dysponuje następującymi ofertami pracy:

- brukarz
- cieśla szalunkowy
- elektromonter (elektryk) zakładowy
- elektryk
- fryzjer
- glazurnik
- główny księgowy
- hydraulik
- kierowca autokaru turystycznego
- magazynier
- mechanik lotniczy - lakiernik
- mechanik pojazdów samochodowych
- murarz
- nauczyciel mgr inż. mechanik lotniczy
- nauczyciel przedmiotów zawodowych - elektryk
- nauczyciel przedmiotów zawodowych ekonomicznych
- opiekun osób starszych
- pielęgniarka
- pomocniczy robotnik budowlany
- pomocniczy robotnik drogowy
- psycholog
- spawacz
- specjalista do spraw zakupów i sprzedaży surowców chemicznych
- specjalista sekcji żywności i żywienia
- sprzedawca w stacji paliw
- szwaczka maszynowa
- ślusarz-monter
- terapeuta zajęciowy

Hortex

Polski Ogród sp. z o.o.
Oddział Zakład Przetwórstwa Owocowo-Warzywnego w Rykach
poszukuje kandydatów na stanowisko:

Elektromonter

Miejsce pracy: Ryki, woj. lubelskie

Główne zadania:
- Utrzymywanie właściwych parametrów pracy urządzeń i instalacji elektroenergetycznych,
- Usuwanie awarii urządzeń i instalacji elektroenergetycznych,
- Wykonywanie okresowych przeglądów i remontów maszyn i urządzeń, technologicznych oraz instalacji elektroenergetycznej.

Oczekiwania wobec kandydata:
- Doświadczenie na podobnym stanowisku;
- Wykształcenie zawodowe lub średnie o kierunku elektrycznym lub pokrewnym;
- Uprawnienia SEP do 1kV – mile widziane;
- Samodzielność;
- Szybkość działania;
- Umiejętność radzenia sobie w nieoczekiwanych sytuacjach.

Oferujemy:
- Pracę w firmie produkcyjnej o ugruntowanej pozycji na rynku;
- Stabilne zatrudnienie na podstawie umowy o pracę;
- Prywatną opiekę medyczną;
- Pakiet świadczeń socjalnych.

Osoby zainteresowane proszone są o składanie ofert na adres: **Polski Ogród sp. z o.o. O/ZPOW Ryki ul. Przemysłowa 12, 08-500 Ryki** lub e-mail: **rekrutacja.ryki@hortex.pl**.

Prosimy o wpisanie klauzuli: *„Wyrażam zgodę na przetwarzanie moich danych osobowych przez Polski Ogród sp. z o.o. O/ZPOW Ryki w celu prowadzenia rekrutacji na aplikowane przeze mnie stanowisko".*

Aplikacje bez powyższej klauzuli nie będą rozpatrywane.

Uprzejmie informujemy, że skontaktujemy się z wybranymi kandydatami.

ISSN 2391-9460143709

» HISTORIA SPORTEM PISANA

Na podium w rodzinnym mieście

Marian Grudniak, kolarz LZS-u Ryki zajął trzecie miejsce w wyścigu kolarskim z Kołbieli przez Garwolin, Żelechów do Ryk. Wyścig ten w 1962 roku był nazywany „największą imprezą kolarską województwa warszawskiego”

„Rower, to mój sposób na dobre i zdrowe życie” - Marian Grudniak niemal całe życie spędził na rowerze - startując na różnego rodzaju zawodach, lub jeżdżąc turystycznie, bądź rekreacyjnie

W zawodach startowali kolarze z niemal wszystkich LZS-ów ówczesnego województwa warszawskiego, między innymi z Otwocka, Mińska Mazowieckiego, Nowego Dworu Mazowieckiego, czy Garwolina. Rycki LZS reprezentował 20-letni wówczas Marian Grudniak, posiadający IV licencję kolarską.

- *Już na 5 kilometrze od głównej grupy odskoczyła 4-osobowa czołówka, w której i ja się znalazłem* - opowiada Marian Grudniak po 57 latach od pamiętnego dla niego wyścigu. - *Niestety, mniej więcej na kilometr przed Garwolinem miałem awarię przerzutki i zostałem z tyłu. Pomocy udzielił mi mechanik z Otwocka, który ustawił zębatkę na jednym trybie i tak, bez możliwości zmiany biegów, jechałem już do końca wyścigu.*

Młody i ambitny kolarz z Ryk zaczął gonić uciekającą trójkę rywali. W miesięczniku Samorządu GS-ów woj. warszawskiego tak o tym napisano: „...Czasami trzeba jechać w pojedynkę. Jeśli ma się ambicję i wystarczy sił można nawet dojść do czołówki, jak to zrobił właśnie ten ambitny kolarz z Ryk.”

A pościg nie był łatwy, bo rywale jadący we trzech mogli dawać sobie zmiany i choć trochę przy okazji odpocząć. Marian Grudniak nie tylko gonił ich samotnie, ale dodatkowo jeszcze na uszkodzonym rowerze.

- *Na początku dojście do czołówki nie było możliwe, ale najważniejsze było, że nie traciłem do nich dystansu* - opowiada Marian Grudniak. - *Na lotnym finiszu w Żelechowie jestem czwarty, ale już z niewielką stratą do prowadzącej trójki. Przed Żelechowem i w samym mieście były wówczas „kocie łby”, więc rywale nieco zwolnili, żeby się nie wywrócić. Ja natomiast, wspomagany dużym dopingiem publiczności nie tylko nie zwolniłem, ale nawet przyspieszyłem i zaraz za tym miasteczkiem dogoniłem czołówkę. Rywale byli tym bardzo zaskoczeni. Od razu rozpoczęły się mocne zmiany, w których ja nie brałem udziału, bo byłem zmęczony pościgiem. Niestety, przed Kłoczewem nie wytrzymałem tempa i zostałem z tyłu. Za chwilę dołączył do mnie kolarz z Otwocka, który również osłabł. Na wysokości „Starego Pawilonu” w Rykach (ul. Poniatowskiego) rozpocząłem finisz i na metę, która była usytuowana przy dawnym przystanku PKS-u na ulicy Warszawskiej wjeżdżam na jako trzeci zawodnik w tym wyścigu. Po chwili stałem na podium we własnym mieście. Była duża radość, a i wielka duma mnie rozpierała, że z tak dobrej strony mogłem pokazać się na „własnych śmieciach”.*

W nagrodę ambitny kolarz z Ryk dostał komplet dresów i zegarek. Rok później Marian Grudniak wystartował w Wyścigu Dookoła Mazowsza, rozgrywanego w międzynarodowej obsadzie z kolarzami z Czechosłowacji, Bułgarii, Rumunii. Na starcie stanęło 190 zawodników.

- *Pierwszy etap o długości 150 km prowadził do Płocka* - wspomina Marian Grudniak. - *Na trasie było kilka kraks, w których na szczęście nie brałem udziału. Starałem się gonić czołówkę, jednak z powodu skurczów ukończyłem ten etap na 28 pozycji. Drugi etap to 25-kilometrowa jazda indywidualna na czas. Zająłem dobre, 11 miejsce i dużymi nadziejami przystępowałem do III etapu. Niestety, nie udało mi się ukończyć wyścigu, gdyż brałem udział w kraksie, w której złamałem ramę od roweru i uszkodziłem lewą nogę.*

ROWER OD SIOSTRY

- *Na rowerze zacząłem jeździć mając 14 lat* - opowiada Marian Grudniak. - *A pierwszą „maszynę” dostałem od rodzonej siostry. Kiedy skończyłem 16 lat, byłem uczniem Technikum Hodowli Roślin i Nasiennictwa w Sobieszynie-Brzozowej, rodzice kupili mi nowy rower - „Maraton”. Jeździłem na nim po 1,5 godziny dziennie w stronę Radzynia, Kocka, czy Ryk. Na tym rowerze trenowałem przez 3 lata. Jak tak kiedyś spróbowałem policzyć ile tech rowerów „objeździłem” w ciągu 63 lat, to wyszło mi 14 sztuk. Najlepiej z nich wspominam „Jaguara”, „Huragana” i „Meridę”. Ten ostatni rower mam do dzisiaj.*

Przez 10 lat Marian Grudniak startował w różnych wyścigach od V do II kategorii. Później przez około 30 lat zajął się obowiązkami rodzinnymi i zawodowymi, a rower służył do turystycznych wypraw weekendowych, podczas których pan Marian poznawał nieznane dotychczas miejsca.

- *Od 2001 roku ponownie zacząłem startować w wyścigach* - relacjonuje Marian Grudniak. - *Tym razem w tak zwanych zawodach „Masters”, czyli dla kolarzy, którzy nie mogli startować w normalnych wyścigach, choćby ze względu na wiek. Wyścigi te odbywały się na terenie całej Polski i zajmowałem w nich różne miejsca. Nigdy nie zazdrościłem kolegom zajęcia lepszej lokaty, bo dla mnie najważniejsze było, że mimo trudności mogłem ukończyć wyścig. Dla mnie prawdziwym sprawdzianem siły i kondycji były górskie wyścigi na czas, czyli tak zwane „etapy prawdy”. Wtedy można było udowodnić swój charakter i to, kto jest mocny w kolarstwie. W 2003 roku byłem współzałożycielem Ryckiego Towarzystwa, które później zorganizowało kilka dużych imprez. Były one wysoko oceniane przez przyjeżdżających do Ryk kolarzy, a dowodem uznania dla RTC było przyznanie nam organizacji Mistrzostw Polski w jeździe indywidualnej na czas i jeździe parami.*

Marian Grudniak po ukończeniu 68 lat przestał startować w wyścigach i obecnie jeździ już tylko rekreacyjnie i turystycznie. Wyliczył, że przez 63 lata przejechał ponad pół miliona kilometrów.

Adam W. Faluszczak

META

Największa impreza kolarska województwa

MIESIĘCZNIK SAMORZĄDU GMINNYCH SPÓŁDZIELNI WOJ. WARSZAWSKIEGO

Warszawa, lipiec 1962 r.

Tak w 1962 roku został nazwany wyścig, którego meta znajdowała się w Rykach

Czasem jednak trzeba jechać w pojedynkę. Jeśli się ma ambicje wystarczy sił można nawet dojść do czołówki, jak to zrobił właśnie ten ambitny kolarz z Ryk.

Ambitna postawa Mariana Grudniaka, kolarza z Ryk, została zauważona i opisana w ówczesnej prasie

eprasa.pl 94601 43700

» AMATORSKA LIGA SIATKÓWKI W RYKACH

Lotnisko traci seta z ArtBetem

Lotnisko Dęblin po ciężkim boju pokonało Art Bet 3:1 i z kompletem punktów pozostało liderem rozgrywek

Obrońcy tytuły pierwszego seta wygrali 29:27. W drugim ulegli 17:25. To był pierwszy przegrany set Lotniska w obecnych rozgrywkach. Taki stan rzeczy bardzo rozzłościł siatkarzy prowadzonych przez Roberta Tałaja. W kolejnych setach nie pozwolili „rozwinąć skrzydeł" Art Betowi, w którym dobre spotkanie rozegrał debiutujący Piotr Mikulski.
W niedzielę hitem kolejki będzie pojedynek Lotniska Dęblin z Met Budem Ryki.

Mariusz Nastalski

WYNIKI

Set Górzno	3
Fan Klub KKS Koz.	2
(17, 20, -25, -22, -14)	
Set Górzno	3
Met Bud Ryki	2
(-17, 20, -23, 25, -10)	
Drink Team	3
Pilniki Dęblin	0
(-11, -10, -16)	
ZSZ 2 Ryki	2
Euro Cold	3
(27, 25, -20, -22, 10)	
Lotnisko Dęblin	3
Art Bet	1
(-27, 17, -12, -20)	

SKŁADY:
Set: C. Banaszek, M. Banaszek, Matysiak, Mucha, Ziomek, Chmielak, Woźniak, Poświata.
Fan Klub: R. Gogacz, M. Gogacz, Wanat, Kwiatkowski, Adamczyk, Bąk, Żylak, Skórnicki.
Met Bud: Bigora, Maros, Kaczmarczyk, Wojtachnio, Rusinowicz, Łagodziński, Mróz.
Drink Team: Wójcik, Grobel, Erbel, D. Gogacz, M. Przybysz, Ochal, Popis.
Pilniki: Konarski, Walasek, Zdunek, Czyszek, Michalak, Czechowski, Soból, Ostrowski.
ZSZ 2: Miłosz, Walaszek, Łukasiak, Wojtasiewicz, Żaczek, Lipiec, Janiszek, Bereziński.
Euro Cold: Młotkowski, Głodek, Jaszczyk, Figielski, Wiącek, Łukasiak, Pyra, Jędrys, Całka.
Lotnisko: R. Tałaj, S. Tałaj, Jaśkowski, Adamiec, Żelazowski, Kowalski.
Art Bet: Jaguś, Filipek, Sochal, Jakubik, Mikulski, Galiński, Królik.

TABELA

1. Lotnisko	6	18	18-1
2. Set Górzno	6	16	18-5
2. Met Bud	5	13	14-4
4. Fan Klub	7	13	16-10
5. Drink Team	6	12	14-6
6. Euro Cold	7	8	9-16
7. Libero	7	5	7-17
8. ZSZ 2 Ryki	6	5	7-16
9. Art Bet	6	3	5-16
10. Pilniki	7	0	2-21

NASTĘPNE MECZE.

9 lutego (sala ZSZ 2 Ryki)

12.00 Met Bud Ryki - Lotnisko Dęblin (12:00), Set Górzno - Art Bet (13:30), Drink Team - ZSZ 2 Ryki (15:00), Fan Klub Kozienice - Libero Dęblin (16:30), Euro Cold Ryki - Pilniki Dęblin (18:00).

» AMATORSKA LIGA SIATKÓWKI KOBIET POD PATRONATEM

Porażki walecznej Dąbii Team

Dąbia Team przegrała po zaciętych pojedynkach z Jagienką Lublin i Jakubową Izbą Ryki. Liderem rozgrywek została Pogoń Jagienka Lublin

Dąbianki zagrały dwa dobre spotkania. Niestety oba przegrały. Wyniki punktowe poszczególnych setów są mylące dla tych co nie widzieli meczów. Ci co je oglądali na żywo wiedzą, że każdy punkt zdobywany był po długich i emocjonujących akcjach. Szczególnie ciekawy był drugi set z Jagienką Lublin. To był moment, gdy w oczach lublinianek widać był niepokój w obawie o wynik. O zwycięstwie siatkarek z Koziego Grodu zdecydowało większe opanowanie w końcowych momentach tej partii. W ostatniej kolejce rundy zasadniczej, która odbędzie się 15 lutego, Dąbia Team zagra z Mazurkami Gończyce i UKS 9 Puławy.

Mariusz Nastalski

WYNIKI

UKS 9 Puławy	2
LO Ryki	0
(-21, -14)	
UKS 9 Puławy	2
Sęp Żelechów	0
(-13, -11)	
Sęp Żelechów	2
ZSZ 2 Ryki	0
(-17, 24)	
Jakubowa Izba Ryki	2
Dąbia Team	1
(-13, 23, -10)	
Dąbia Team	0
Pogoń Jagienka Lublin	2
(8, 20)	
Dragon Wojcieszków	1
Mazurki Gończyce	2
(19, -21, 9)	
Pogoń Jagienka Lublin	2
Mazurki Gończyce	0
(-19, -17)	
Pogoń Jagienka Lublin	2
Dragon Wojcieszków	0
(-14, -20)	

SKŁADY:
Sęp: Kawka, Wróbel, Jurzysta, Stępniak, Duda, Wojtasiewicz, Parzyszek, Kostyra, Biernacka.
UKS 9: Kursa, Goluch, Padarz, Stateczna, Chechelska, Walasek, Przygocka, Wójtowicz, Makuch, Kosidło, Pożeczka.
ZSZ 2: Pajdowska, Żaczek, Kapusta, Woźniak, Kowalczyk, Jaworska.
Jakubowa Izba: Łukasiak, Mateńka, Rzeszotek, Wardal, Pataj, Majchrzak, Prządka, Marek, Usińska.
Dąbia Team: Rogala, Jędrych, Warowna, Michałek, Warowna, Pryjomska - Fijoł, D.Wojtal, N.Wojtal, Buczek, Majsterek.
Dragon: M. Adamczyk, W. Adamczyk, A. Latoch, S. Adamczyk, Chudzik, Szymanek, Woźniak.
Pogoń-Jagienka: Skiba, Oleksińska, Jackowska-Boryc, Kowalczyk, Drużba, Romaniuk, Czarnowska, Miazga, Frąk, Wieleba.
Mazurki: Galbarczyk, S. Płatek, M. Płatek, Błażejczyk, Rumianek, Cieśla, Bielecka, Antolak, Latuszek.
LO: Kudlak, Sikorska, Kapusta, Woźniak, Kudon, Gulewska, Głodek.

TABELA

1.Jagienka Lublin	5	15	10-0
2. Mazurki Goń.	6	13	10:4
3. Jakubowa I.	5	11	9:2
4. UKS 9 Puł.	6	11	8:5
5. Dragon Woj.	6	11	8:6
6. Sęp Żelech.	6	7	6:7
7. Dąbia Team	6	7	5:8
8. LO Ryki	6	1	1:12
9. ZSZ 2 Ryki	6	0	0-12

» PIŁKA NOŻNA DZIECI - PUCHAR BURMISTRZA MROZÓW

Zabrakło skuteczności

10-latkowie MKS-u Ryki zajęli 7 miejsce w Turnieju o Puchar Burmistrza Miasta i Gminy Mrozy

To był pierwszy oficjalny występ najmłodszych piłkarzy z Ryk, którego nie mogą się wstydzić.
- *Chłopcy grając ze starszymi o rok rywalami zagrali dobre mecze* - mówi Gerard Porowski, tata Nikodema, zawodnika MKS-u. - *Mieliśmy dużo sytuacji strzeleckich, gra nam się kleiła. Zabrakło jedynie skuteczności.*
Młodzi piłkarze z Ryk wygrali 1 mecz (2:1 z Wulkanem Wólka Młądzka), jeden zremisowali (0:0 z Watrą Mrozy) i doznali pięciu porażek. Gole dla MKS-u w tym turnieju strzelili Nikodem Porowski, Igor Wojdat, Ernest Białach i Jan Pomarkiewicz.

MKS Ryki (do lat 10) Rząd górny (od lewej): Jakub Porowski, Filip Przybysz, Nikodem Porowski, Igor Wojdat, Mariusz Nastalski (trener). Rząd dolny: Alan Szponder, Jakub Gazda, Kacper Pawlak, Ernest Białach, Jan Pomarkiewicz.

ZAGRAJĄ O PUCHAR CEMARU

8 lutego w sali Szkoły Podstawowej nr 2 w Rykach odbędzie się XIV Turniej Ryckie Orliki o Puchar Prezesa Cemaru.
W zawodach wezmą udział dzieci urodzeni w 2010 roku i młodsi. Początek turnieju o godzinie 9:00.
MKS Ryki zaprasza na treningi dzieci z roczników 2010 i 2011.

Mariusz Nastalski

» PIŁKA NOŻNA DZIEWCZĄT - PUCHAR PREZESA LZPN

Brązowe dziewczyny

Piłkarki Legionu Grabów Szlachecki zajęły trzecie miejsce w Turniej o Puchar Prezesa Lubelskiego Związku Piłki Nożnej w kategorii młodziczek

- *Myślę, że stać nas było na wicemistrzostwo* - mówi Gustaw Serafin, trener Legionu. - *W naszym wypadku brak gry na dużej, pełnowymiarowej hali, co było widać szczególnie w pierwszych meczach. W zawodach wzięło udział sześć ekip głównie z dużych miast, więc miejsce w środku stawki, to nasz duży sukces.*
Młode piłkarki z Grabowa Szlacheckiego wygrały 3:2 z Niedźwiadkiem Chełm i 4:2 AZS-em Piątka Plus Biała Podlaska, zremisowały 2:2 z Archipelagiem Krynice i przegrały 1:6 z AZS-em Biała P. oraz 1:2 ze Startem Tomaszów L. Gole dla Legionu strzelały: Oliwia Głodnicka - 6, Karolina Serafin - 3, Niedziela - 1.

Legion Grabów Szlachecki - III miejsce w Pucharze Prezesa LZPN Rząd górny (od lewej): Zbigniew Bartnik (prezes LZPN), Oliwia Głodnicka, Monika Awuzie, Karolina Serafin, Klaudia Niedziela, Julia Okoń. Rząd dolny: Agnieszka Nowicka, Julia Niedziela, Nikola Kutnik, Gabriela Sikora.

Kolejność końcowa:
1. Start Tomaszów Lubelski, 2. AZS Biała Podlaska, 3. Legion Grabów Szlachecki, 4. Archipelag Krynice, 5. Niedźwiadek Chełm, 6.AZS Piątka Plus Biała Podlaska.

Mariusz Nastalski

sprzedaj.pl 946024617

» HALOWY TURNIEJ PIŁKI NOŻNEJ O PUCHAR WÓJTA GMINY STĘŻYCA

Sewit mistrzem przed czasem

Na jedną kolejkę przed zakończeniem rozgrywek Sewit zapewnił sobie zwycięstwo w stężyckiej „halówce"

W ostatniej kolejce świeżo upieczeni mistrzowie zagrają z Air Force, które nadal walczy o miejsce na podium.
W ósmej serii gier Sewit zdobył punkty bez walki, bowiem Kłoczew nie stawił się na tym spotkaniu. Była to siódma wygrana Sewitu w tych rozgrywkach (komplet!), który w ten sposób przypieczętował sobie tryumf w Pucharze Wójta Gminy Stężyca. Nad kolejną drużyną Sewit ma 5 „oczek" przewagi i bez względu na wynik ostatniego meczu „Sewitowcy" obronią pozycję na najwyższym stopniu podium stężyckiego turnieju. Dla piłkarzy tej drużyny jest to o tyle ważne, że w najbliższą sobotę, na którą jest zaplanowana ostatnia seria gier w Stężycy, również w Rykach (XXVIII Halowy Turniej o Puchar Burmistrza Ryk) zostaną rozegrane mecze o medale. W finale Grupy Otwartej Sewit zagra z Trako. Ciężko byłoby pogodzić oba te mecze rozgrywane niemal w tym samym czasie (mecz Sewitu a Air Force w Stężycy o 15:30), a spotkanie Sewit - Trako w Rykach ok. 17:20).
- *Na pewno to ułatwiło nam sytuację, bo ciężko byłoby zagrać dwa tak ważne mecze w tak krótkim czasie* - mówi Michał Biłos z Sewitu. - *Tym bardziej, że trzeba byłoby się przemieścić ze Stężycy do Ryk. dodatkowo w sobotę rano Amator Leopoldów/Rososz, w którym większość z nas ma sparing. Na szczęście problem się rozwiązał i najmocniejszy skład szykujemy na finał w Rykach, a w Stężycy zagrają zawodnicy, którzy nieco mniej grali.*
Obecnie trwa walka o pozostałe miejsca na podium. Walkę toczą ze sobą 3 ekipy - WKS Zajezierze (16 punktów), Gabaryty Dęblin (15) i Air Force (15). W najgorszej sytuacji jest Zajezierze, które niby ma 1 punkt przewagi nad rywalami, ale już grać nie będzie i z drugiego miejsca może spaść nawet na czwarte. Zajezierze wicemistrzostwo może wywalczyć tylko wtedy, jeżeli Air Force przegra swój mecz i Gabaryty nie wygrają swojego spotkania. Najbliżej wicemistrzostwa są Gabaryty, które grają z Piekielnie Słabymi i są faworytami w tym spotkaniu. Zwycięstwo da Gabarytom drugą lokatę niezależnie od innych wyników. No i Air Force... Tej ekipie do miejsca tuż za mistrzowskim Sewitem potrzeba zwycięstwa lub remisu i tego, żeby Gabaryty nie wygrały. Jak będzie, to wszystko okaże się już w sobotę. Pierwsze mecze ostatniej kolejki stężyckiej „halówki" o godzinie 14:, a zakończenie przewidziane jest w okolicach godziny 16:00-16:30.

(awf)

Sewit, zespół oparty na graczach A-klasowego Amatora Leopoldów/Rososz, na jedną kolejkę przed zakończeniem „halówki" w Stężycy zapewnił sobie tytuł mistrzowski

WYNIKI 8 KOLEJKI

Air Force	**6 (1)**
WKS Zajezierze	**2 (1)**

Gole: Mateusz Utnicki 5 (4', 16', 24', 27', 28'), Paweł Osojca 1 (25') - Damian Filiks 1 (11'), Rafał Frątczak 1 (19').

N. J. „Lider"	**8 (6)**
Piekielnie Słabi	**3 (0)**

Gole: Mikołaj Majchrzak 3 (2', 2', 6'), Przemysław Węgrzynek 2 (2', 18'), Maciej Żmuda 1 (8'), Krystian Filipek 1 (13'), Jan Krzemiński 1 (22') - Bartłomiej Kawka 1 (15'), Wojciech Rus 1 (20'), Łukasz Kieliszek 1 (28').

Sewit	**5**
Kłoczew	**0**

walkower - Kłoczew nie przystąpił do meczu

Mazowsze	**4**
FC Ziomeczki	**7**

(mecz rozegrany awansem)

Gabaryty Dęblin - pauza

TABELA

1. Sewit	7	21	41-13
2. Zajezierze	8	16	18-16
3. Gabaryty	7	15	28-8
4. Air Force	7	15	39-19
5. Ziomeczki	7	9	27-23
6. N.J. Lider	7	7	15-33
7. Mazowsze	7	6	21-48
8. P. Słabi	7	4	19-33
9. Kłoczew	7	3	9-23

NAJLEPSI STRZELCY

1. M. Utnicki (Air)	13
2. P. Cieśla (Maz)	
M. Król (Ziom)	po 9
4. M. Jakubiec (Sew)	
M. Marczak (Air)	
K. Miasiak (Gab)	
K. Sprawka (Ziom)	po 6

NASTĘPNE MECZE

8 lutego (sobota)

Mazowsze Stężyca - Nauka Jazdy Lider (14:00), Kłoczew - RFC Ziomeczki (14:30), Gabaryty Dęblin - Piekielnie Słabi (15:00), Air Force - Sewit (15:30), WKS Zajezierze - pauza.

» XXVIII HALOWY TURNIEJ PIŁKI NOŻNEJ O PUCHAR BURMISTRZA RYK

Sewit z Trako zagrają w finale

Sewit wygrał 6:5 z Vaillant Teamem, a Trako pokonało Samych Swoich 6:4. Niespodzianką jest porażka tej ostatniej drużyny, która w fazie grupowej wygrała wszystkie swoje mecze

Sami Swoi byli faworytem w starciu z Trako. Jednak okazało się, że w piłce nożnej w 3 tygodnie może zmienić się wiele i tak też się stało w tym przypadku. Trako miało w swoich szeregach Łukasza Olka, który strzelając 3 gole mocno przyczynił się do wygranej swojej drużyny. Jedynym minusem jego występu jest to, że dostał żółtą kartkę, która wyeliminowała go z meczu finałowego. Szkoda, bo jego gra na pewno uatrakcyjniłaby to spotkanie.
W drugim finale działo się... Sewit niemal od początku zdominował ten mecz i do przerwy prowadził 5:0. Na początku drugiej połowy „Sewitowcy" strzelili szóstego gola i...
- *Chyba pomyśleliśmy, że już jest po meczu i zmieniliśmy podejście* - mówi Michał Biłos z Sewitu. - *Rywale z Vaillantu wykorzystali to i zaczęli strzelać kolejne bramki. Niewiele zabrakło, żeby wyrównali i żeby była dogrywka. Na szczęście utrzymaliśmy zwycięstwo i zagramy w finale. W Rykach jeszcze nigdy nie wygraliśmy, to może tym razem się uda?*
Rywale z Trako też liczą na wygraną, tym bardziej, że oni już zasmakowali mistrzostwa w ryckiej „halówce" - 2 lata temu jako Trako, a wcześniej dwukrotnie jako Frez (2010, 2011).

Adam W. Faluszczak

Łukasz Olek z 23 golami jest najlepszym strzelcem drużyny Trako, ale z powodu nadmiaru żółtych kartek zabraknie go w meczu finałowym Grupy Otwartej

PÓŁFINAŁY

Trako	**6 (2)**
Sami Swoi	**4 (2)**

Trako: Łukasz Olek (ż) 3, Mateusz Gazda 2, Karol Kalbarczyk 1, Tomasz Wojtaś, Seweryn Habowski, Łukasz Wojtaś.
Sami Swoi: Bartłomiej Bułhak 2, Damian Darnia 2, Robert Kuchnio, Tomasz Kuchnio, Igor Ożóg, Kamil Leonarcik, Piotr Walasek, Mateusz Witosław, Sebastian Prządka.

Sewit	**6 (5)**
Vaillant Team	**5 (0)**

Sewit: Mateusz Jakubiec 2, Michał Biłos 2, Michał Staniak 1, Maciej Pieńkosz 1, Piotr Warowny, Jarosław Polak, Paweł Osojca, Radosław Kornas.
Vaillant Team: Marcel Galązka, Aleksander Piotrowski 1, Mateusz Łukasik 1, Jakub Kałaska 1, Igor Belka.

NASTĘPNE MECZE

8 lutego (sobota)

Grupa Otwarta: Sami Swoi - Vaillant Team (16:00; mecz o III miejsce), Sewit - Trako (17:20; finał)
Grupa Amatorska: Cemar - Carlos (16:40, finał)

eprasa.pl 940023709

» XIX PLEBISCYT „TWOJEGO GŁOSU" NA NAJPOPULARNIEJSZEGO SPORTOWCA I TRENERA POWIATU RYCKIEGO POD PATRONATEM STAROSTY RYCKIEGO

Głosowanie zakończone, czekamy na Galę Sportu

O północy z wtorku na środę (4/5 lutego) zakończyliśmy przyjmowanie kuponów i SMS-ów w XIX Plebiscycie na Sportowca i Trenera Roku 2019. Wyniki podamy na Gali Sportu, która odbędzie się 15 lutego w ryckiej restauracji Desperado

Nasi Czytelnicy zrobili już wszystko, co do nich należało w naszym Plebiscycie. Teraz reszta należy już do nas: musimy policzyć głosy nadesłane przez Państwa (za wszystkie bardzo serdecznie dziękujemy!), przygotować Galę Sportu, a następnie podczas podsumowania ogłosić laureatów Złotej Dziesiątki Sportowców i Złotej Piątki Trenerów oraz Nagrody Fair Play Twojego Głosu i Eksportowego Sportowa 2019.

FAIR PLAY TWOJEGO GŁOSU

Nagrodę Fair Play TG będziemy przyznawać po raz trzeci. Przyznajemy ją za postawę sportowców, trenerów bądź innych ludzi sportu, którzy często kosztem własnego wyniku sportowego robią coś dla innych. W poprzednich latach tą nagrodą uhonorowaliśmy Paulinę Krawczak i Annę Żaczek, które w 2017 roku pomogły Kamilowi Rafeldowi, niepełnosprawnemu biegaczowi, ukończyć maraton. W poprzednim roku wyróżnienie trafiło do grupy Biegusiem.pl za organizowanie akcji charytatywnych podczas organizowanych przez grupę zawodów i imprez sportowych.

EKSPORTOWY SPORTOWIEC

Po raz pierwszy w historii zdecydowaliśmy się przyznać tytuł Eksportowego Sportowca powiatu ryckiego dla zawodnika, który wywodzi się z naszego terenu, ale swój talent oraz karierę sportową rozwija w klubie lub organizacji sportowej poza powiatem ryckim. Wśród nominowanych znalazło się sześcioro sportowców (dwoje lekkoatletów oraz po jednym przedstawicielu piłki nożnej, koszykówki, podnoszenia ciężarów i tenisa stołowego). O kolejności w tej kategorii zadecydują szkoleniowcy nominowani do tytułu Trenera Roku 2019 oraz laureaci z lat poprzednich.

GALA SPORTU

Odbędzie się w restauracji „Desperado" w Rykach (dawne K-2) 15 lutego o godzinie 16:00. W sobotnie popołudnie będą mogli Państwo uczestniczyć w widowisku przygotowanym przez naszą redakcję, podczas którego nie zabraknie ciekawych i atrakcyjnych wydarzeń. O szczegółach Gali i jej dokładnym programie szczegółowo poinformujemy za tydzień.

Adam W. Faluszczak

» TENIS STOŁOWY - III PUCHAR WÓJTA GMINY CELESTYNÓW

Błękitny finał

Paweł Gawryołek (Błękitni Leopoldów) wygrał turniej w Celestynowie, pokonując w finale Andrzeja Króla, swojego kolegę klubowego

W Celestynowie wystartowało trzech tenisistów stołowych z Leopoldowa i wszyscy awansowali do fazy pucharowej. Najlepiej zaprezentował się Paweł Gawryołek, który wygrał wszystkie 3 pojedynki. Po jednej porażce zanotowali Andrzej Król i Dariusz Ciołek, ale zajmując drugie miejsce awansowali do dalszych gier.

Dariusz Ciołek po jednej wygranej i dwóch porażkach ostatecznie został sklasyfikowany na miejscach 9-12. Dużo lepiej poszło pozostałym „Błękitnym" - Andrzej Król awansował do finału nie tracąc nawet jednego seta, a Paweł Gawryołek jedną partię oddał Hindusowi Prashantowi. W finale spotkali się P. Gawryołek i A. Król, którzy mieli okazję rywalizować w fazie grupowej. Obydwa pojedynki wygrał Paweł 3:0 i to on zdobył Puchar Wójta Celestynowa. Dobra forma Błękitnych cieszy w kontekście zaczynającej się w najbliższą niedzielę II rundy II ligi.

MAJA TUŻ ZA PODIUM

Maja Warowna (Dynamo Gózd) zajęła czwarte miejsce podczas Wojewódzkiego Turnieju Kwalifikacyjnego młodziczek podczas zawodów rozgrywanych w Łucce. W tej samej kategorii Gabriela Jędrys (Bobry Bobrowniki) została sklasyfikowana na miejscach 17-24, a w rywalizacji chłopców Mikołaj Capała (Bobry) był 25-32.

W rywalizacji juniorek z reprezentantek powiatu ryckiego najlepiej wypadła Emilia Kołomańska (Dynamo), która zajęła 9 miejsce. Pozostałe lokaty naszych pingpongistów: Maja Warowna - 13-16, Alicja Serafin - 17-24 (obie Dynamo), a wśród chłopców Mikołaj Sieroń (Lob Dęblin) - 17-24.

WRACA LIGA

Już w najbliższą niedzielę zostaną wznowione rozrywki II i III ligi tenisa stołowego panów oraz II ligi kobiet. Wszystkie zespoły reprezentujące powiat rycki zagrają na wyjeździe.

Amator Leopoldów/Rososz (II liga kobiet) zagra w Zamościu z tamtejszym PWSZ-em. Po pierwszej rundzie Amator ma 3 punkty i zajmuje 3 miejsce.

Błękitni Leopoldów (II liga mężczyzn) są na pierwszym miejscu mając 20 punktów. W niedzielę (9 lutego) leopoldowianie zagrają na wyjeździe z Sygnałem Lublin.

Lob Dęblin (III liga mężczyzn) jedzie do STS-u Lubartów, który zajmuje 1 miejsce. Dęblinie w I rundzie zgromadzili 14 punktów i są na 4 miejscu.

(awf)

„Błękitni" rządzili w Celestynowie: Paweł Gawryołek (z prawej) wygrał w finale z Andrzejem Królem

» PIŁKA NOŻNA - PRZYGOTOWANIA DO RUNDY WIOSENNEJ

Wysoka wygrana MKS-u

MKS Ryki wygrał 5:1 z Polesiem Kock w meczu kontrolnym, który został rozegrany w Lubartowie. W innym sparingu Amator Leopoldów/ Rososz zremisował 4:4 z Unią Krzywda

Runda rewanżowa w V lidze i A klasie rozpocznie się 21 i 22 marca. Piłkarze zespołów z powiatu ryckiego przygotowują się, żeby jak najlepiej wypaść w meczach wiosennych. Poniżej przedstawiam krótki raport z ich przygotowań i sparingów w ostatnim tygodniu.

MKS RYKI (V LIGA, 12 MIEJSCE)

Piłkarze z Ryk zagrali sparing z Polesiem Kock, które, nawiasem mówiąc, będzie pierwszym rywalem drużyny z Ryk w wiosennych meczach o punkty. Mecz zakończył się wysoką wygraną MKS-u.

- Przede wszystkim cieszy mnie bardzo dobra gra obronna całego zespołu - mówi Sebastian Kozdrój, trener MKS-u. - Tym bardziej, że na środku obrony zadebiutowali młodzi gracze, Kajetan Nastalski i Tomasz Kuchnio, i wypadli bardzo dobrze. Jednak najważniejsze, że zawodnicy widzą, że bez wysiłku nie będzie dobrych wyników. A czeka nas sporo pracy, żeby nasza gra zaczęła się dobrze układać.

Kolejny sparing MKS zagra w sobotę w Puławach z Żyrzyniakiem.

MAZOWSZE STĘŻYCA (V LIGA; 16 MIEJSCE)

W tym tygodniu stężyczanie trenujący pod okiem Mariusza Utnickiego nie rozgrywali meczów kontrolnych. Z drużyną trenuje kilku młodych zawodników. W najbliższy weekend Mazowsze zagra w Kozienicach sparing z Plonem Garbatka.

GABARYTY DĘBLIN (A KLASA; 6 MIEJSCE)

Dęblinianie swój pierwszy sparing rozegrają 8 lutego w Puławach z Serokomlą Janowiec.

- Naszym trenerem jest nadal Leszek Rodak - informuje Adam Słowicki, prezes Gabarytów. - Jak na razie nikt zadeklarował chęć odejścia z naszego klubu, a jest kilku graczy, którzy chcą do nas dołączyć.

AMATOR LEOPOLDÓW/ ROSOSZ (A KLASA; 7 MIEJSCE)

Amator zagrał sparing z Unią Krzywda i zremisował 4:4.

- Priorytetem jest dla nas utrzymanie tych zawodników, którzy do tej pory byli w naszej kadrze - mówi Wojciech Kryczka, trener Amatora. - Liczę na powroty zawodników kontuzjowanych, poza tym testujemy kilku graczy, ale czy dołączą oni do nas, to czas pokaże.

(awf)

MKS Ryki	5
Polesie	1

Gole: Bartłomiej Bułhak 3, Damian Darnia 1, Krzysztof Gransztof 1.

Unia	4
Amator	4

Gole dla Amatora: zawodnik testowany 3, Patryk Czaplicki 1.

eprasa.pl 9460143709

KALENDARZ IMPREZ

LUT 6 cz

Klub Gier Planszowych

Kwadrat Artystyczny zaprasza dzieci, młodzież oraz dorosłych na wspólne spędzenie wolnego czasu. Organizatorzy zachęcają do udziału w regularnych spotkaniach Klubu Gier Planszowych, na których można grać ze znajomymi w ulubione planszówki. Wstęp na spotkania jest bezpłatny. Początek o godzinie 17:00.

LUT 7 pt

Warsztaty Jogi

Zajęcia prowadzi Małgorzata Zienkiewicz, wykwalifikowana instruktorka jogi z Lublina. Obowiązują zapisy pod nr telefonu 510 332 855. Start o godzinie 17:00 w Studio ul. Szkolna 3 (Ryki). Informacje w Kwadracie Artystycznym.

LUT 7 pt

Karnawałowy Dancing

Dwór Osmolice zaprasza na karnawałowy dancing. Wstęp jest płatny - 15 zł za osobę. Rezerwacja stolików pod nr telefonu: 500 755 700. Tylko w tym dniu organizatorzy będą serwować gościom specjalne drinki. Początek o o godzinie 20:00.

LUT 7 pt

Birma w Krainie Tysiąca Pagód

Kwadrat Artystyczny zaprasza na wernisaż fotograficzny Hanny Dąbrowskiej - wyjątkowej podróżniczki, która łamie wszystkie bariery przemierzając Świat. Pani Hanna pokazuje, że bez względu na wiek możemy zdobywać najodleglejsze zakątki naszej planety oraz spełniać swoje marzenia! Początek o godzinie 18:00.

LUT 7 pt

Karaoke

Carlos Sports Bar zaprasza wszystkich wielbicieli dobrej zabawy i wspólnego śpiewania do podkładów muzycznych na karaoke, które odbędzie się w piątek o godzinie 20:00. Wstęp wolny.

LUT 9 nd

Dzień Babci i Dziadka

Wójt gminy Ułęż oraz dyrektor Gminnej Biblioteki Publicznej w Ułężu zapraszają na Dzień Babci i Dziadka połączony z obchodami jubileuszu pożycia małżeńskiego, który odbędzie się w sali widowiskowej GBP w Ułężu o godzinie 14:00. W programie przewidziane jest spektakl teatralny, słodki poczęstunek oraz wręczenie medali za długoletnie pożycie małżeńskie.

Czasem wierszem, czasem prozą

Kwadratowy kącik koła poetycko-literackiego „Twórcze Dusze"

SPOJRZENIE
trzeba czasem w samotności
spojrzeć w lustro
trzeba w skupieniu spojrzeć
w swoją twarz
trzeba umieć czasem
spojrzeć sobie w oczy
bo inaczej - i twarz i oczy
mogą stać się obce

HCJ

ŁATANIE WORA
chwila bycia samemu
to tak jak naprawianie sieci
przed połowem
to tak jak łatanie wora...
i dobrze
gdy poczujesz wtedy
słony posmak
twego szczęścia

HCJ

SKARPETKI
sługi wierne
skarpetki z przedeptanych ścieżek
kołyszą się na wietrze
czasem
nie-do-pary
wypłukane z mozołu
kurzu
wspomnień...

HCJ

ODBITKI ZDJĘĆ
PROSTO Z TELEFONU!
Odbiór zamówień: Ryki, ul. Szkolna 1 (Redakcja TG)
1 Pobierz aplikację Mobile Photo Kiosk
Available on the App Store
Google play
2 Wpisz numer zakładu
8403
3 Zacznij zamawiać!

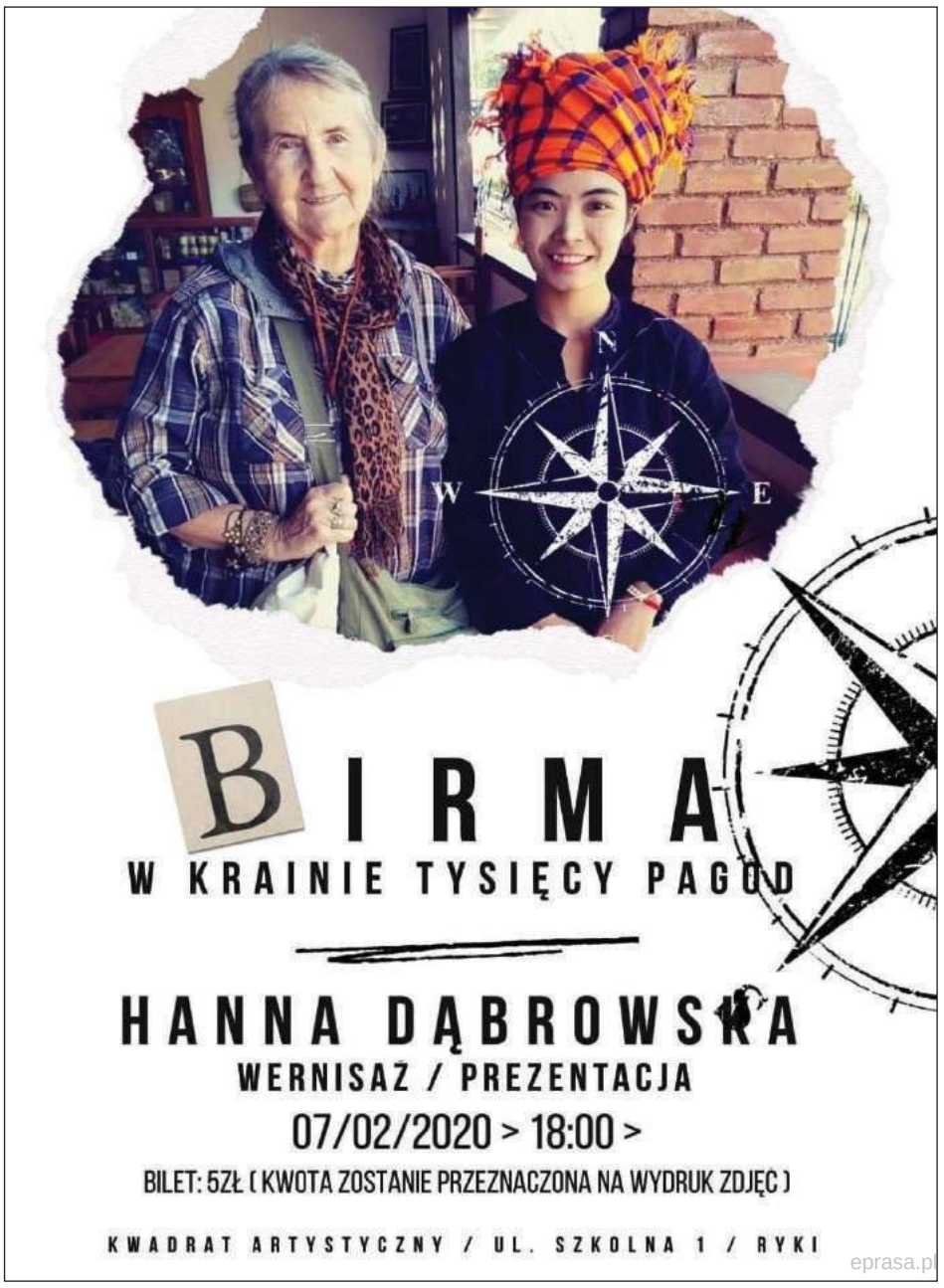

KOSZ ŻYCZEŃ

DLA
Waldemara Kursa
z Rzyczyny

Dzieci szacunek dla Niego mają, po dobrą radę do Niego gnają, bo On nam daje pomocną dłoń, od tego przecież ojcowie są. Więc w dniu urodzin, bo Go kochamy, szczere życzenia Jemu składamy: szczęścia, radości na długie lata, wiwat, niech żyje sto lat nasz Tata! Życzą dzieci.

DLA
Natalki Kursa
z Rzyczyny

Dziś 18. wpisana w rejestr, dla Super Dziewczyny, co słaba nie jest. Wrzuć uśmiech na twarz i dobrą muzę. I niech impreza trwa jak najdłużej! Bo do szaleństwa masz dobry powód... Trzeba to uczcić, że masz już dowód! Życzy rodzeństwo.

***

Osiemnaście lat czekałaś, by dorosłą wreszcie być. Dziś marzenia się spełniają, zaczniesz pełną piersią żyć. Lecz pamiętaj moja córciu, że przed Tobą jeszcze wiele, wiele lat. Żyj więc mądrze, w zgodzie z sobą, a cudowny będzie świat! Życzenia składają rodzice.

***

Najdroższa Ciociu Natalko! Podbijaj serca facetów nadzianych, tych zwariowanych i tych kochanych. Życzę Ci dużo zdrówka i oczywiście, żebyś się czuła wręcz fantastycznie. Bo jesteś laską niesamowitą, przebojowością zawsze okrytą. Więc pozostań moja Ciociu kochana sobą i bądź dalej naszej rodziny ozdobą. Najpiękniejsze życzenia z okazji 18. urodzin dla najukochańszej chrzestnej Natalki przesyła Natanek.

REKLAMA

eprasa.pl 9460143709