WIELKI KONKURS wartość nagród: 10 000zł str. 10

ISSN 1895-2992

nowy tydzień

tygodnik lokalny

Nr 36 (1027) 8 - 15 września 2025 r. ISSN 1895-2992 Nr indeksu 00204684 Nakład 14999 egz. CENA: 5,00 zł w tym VAT 5%

Jeszcze więcej do czytania! 48 stron

Z programem TV na cały tydzień

Zabierz Nowy Tydzień na wakacje i wygraj! str. 32

NAJWIĘCEJ INFORMACJI Z CHEŁMSKIEGO, KRASNOSTAWSKIEGO I WŁODAWSKIEGO

Straci stołek

Co się dzieje, gdy wicewójt nie ma wymaganego przez przepisy wyższego wykształcenia? Żegna się z funkcją. Do takiej sytuacji doszło w jednym z naszych samorządów. str. 4

Mieszkańcy w obronie radnej

Policja zabezpieczyła w domu radnej krajankę tytoniową i papierosy bez akcyzy. Wielu mieszkańców nie ma wątpliwości, że cała sytuacja to efekt donosu i próba pozbycia się jej z rady miasta. „To świństwo" - komentują. str. 20

W oparach smrodu

PROBLEM JAK BUMERANG

Chełmianie skarżą się na uciążliwy odór, który od kilkunastu dni niemal codziennie unosi się nad miastem, m.in. w rejonie osiedla Rejowiecka. Najczęściej czuć go rano, ale - jak twierdzą mieszkańcy - smród daje się we znaki także w nocy. str. 5

W gminach ruszają spotkania z mieszkańcami w sprawie wielkiego projektu kolejowego. Warto się na nich pojawić.

Chełmskie przetną nowe tory

str. 6

PRZYJAZNY SKŁAD OPAŁU
Chełm, ul. Podgórze 36
tel. 887 50 51 50
WĘGIEL ODSIEWANY PRZED ZAŁADUNKIEM niskie ceny!
Nowość PELLET
MOŻLIWOŚĆ ZAPŁATY KARTĄ
TRANSPORT - RATY - WORKOWANIE

WĘGIEL LUZEM I WORKOWANY
ODSIEWANY PRZED ZAŁADUNKIEM
Pełny asortyment węgla oraz PELLET
Bezpłatny dowóz powyżej 1 tony (do 20 km)
skład opału BORYS
SPRZEDAŻ RATALNA Santander
Chełm, ul. Kolejowa 45A
tel. 82/ 565 59 23, 500 089 196

OKRĘGOWA STACJA KONTROLI POJAZDÓW „DAPEX"
DAPEX
- badania techniczne
- przeglądy rejestracyjne wszystkich rodzajów pojazdów
- serwis tachografów cyfrowych
Zapraszamy pn.-pt. 7-20, sob. 7-15
Chełm, ul. Rampa Brzeska 25
tel. 082 564 36 59 www.dapex.pl

SKŁAD OPAŁU
Chełm, ul. Piwna 1 (plac Browaru)
☎ 609 393 770
WĘGIEL PELLET
TRANSPORT - RATY - WORKOWANIE

OPAŁ KOLEJOWA CHEŁM
780 723 400
DAWNY „MIELNICZENKO"
ORZECH.KOSTKA.GROSZEK.PELLET
LUZEM I WORKOWANY
Kolejowa 45A Tel. 780 723 400

22-151 Janów, Mickiewicza 87
SKŁAD OPAŁU
PŁATNOŚĆ KARTĄ, RATY NA DOWÓD
WĘGIEL LUZEM I WORKOWANY, PRZESIANY I PRZESORTOWANY PRZED ZAŁADUNKIEM,
USŁUGA ROZŁADUNKU, TRANSPORT
PŁATNOŚĆ BLIK
skład opału janów www.wegielchelm.pl
691-88-82-88
ORZECH, GROSZEK, KOSTKA, EKOGROSZEK, PELLET, MIAŁ, BRYKIET TORFOWY
KUPUJ BEZ WYCHODZENIA Z DOMU

Ocieplenie celulozą
naprawy cieplne poddaszy
GAŁ-BUD
tel. 574 286 277
galbud75@gmail.com
ocieplaniecieluloza.pl

Beta-Prim DOSTAWY GAZU
Zamów GAZ
82 565 42 43;
82 565 02 11
Uwaga!!! Co 6 butla 50 % taniej
70 zł
* dostawa do domu GRATIS www.betaprim.pl CZYNNE CODZIENNIE

nowytydzien.pl

STACJA KONTROLI POJAZDÓW
Chełm, Aleja 3 Maja 18a
obok Kauflandu
tel. 887 888 884, 82 56 56 836

RAZEM BUDUJEMY PRZYSZŁOŚĆ
handbud

Włodawa - al. J. Piłsudskiego
43 - 78 m²
82 57 21 256 510 084 144

• BETON TOWAROWY Z POMPY
• WYROBY BETONOWE
• BLACHY NA DACH
• STOLARKA PCV I AL, P. POŻ.
ZAKŁAD PRODUKCYJNY
ul. Graniczna 9
22-200 Włodawa
tel. 82 57 23 627, kom. 508 264 297
handbud

handbud
BETON TOWAROWY
PREFABRYKACJA
SCHODY
INNE ELEMENTY BETONOWE
PIASKI
22-230 WOLA UHRUSKA
STROPY BETONOWE
handbud.pl 82 59 16 777 517 012 007

OKRĘGOWA STACJA KONTROLI POJAZDÓW
BLUE CAR
• badania techniczne
• przeglądy rejestracyjne wszystkich typów pojazdów
Chełm, ul. Podgórze 23
pn. - pt. 7⁰⁰ - 20⁰⁰, sob. 7⁰⁰-15⁰⁰
tel. 82 569 90 69

eprasa.pl 94a3eff2ad

Odeszli

Janina Sawicz, 94 lata
Mirosław Jabłoński, 57 lat
Paweł Dziurian, 52 lata
Jolanta Owczarek, 73 lata
Michał Wójcik, 31 lat
Alicja Tarasiuk, 73 lata
Ewa Piędzia, 59 lat
Henryk Korniszuk, 77 lat
Janina Szewczuk, 72 lata
Bogdan Marszał, 83 lata
Salomea Kantek, 79 lat
Mieczysława Gromadzka, 89 lat
Janina Nowak, 77 lat
Elżbieta Dzierba, 75 lat
Ryszard Wnuk, 79 lat
Stanisław Kapeluszny, 76 lat
Alicja Chachaj, 70 lat
Marian Mróz, 71 lat
Czesława Zielaskowska, 81 lat
Emilia Grela, 91 lat

Chełmski Dom Pogrzebowy
Firma Łukowiec
USŁUGI CAŁODOBOWE BEZGOTÓWKOWE
Wypłacamy Zasiłki Pogrzebowe ZUS i KRUS przed Pogrzebem
Organizujemy pogrzeby na wszystkich cmentarzach i zajmujemy się transportem międzynarodowym zmarłych. Przeprowadzamy kremacje w ciągu kilku godzin. Posiadamy własną kaplicę i chłodnię.
Dopasujemy się do indywidualnych oczekiwań, potrzeb i możliwości finansowych Klientów.
Chełm, ul. Szpitalna 49
tel. 82 564 36 07 kom. 602 469 287
www.chelmskidompogrzebowy.pl

KRONIKA NA SYGNALE

Rozłożyli drabinę i weszli przez okno, by ratować 76-latkę

(5 września) W piątkowy poranek, około godz. 8, chełmscy strażacy, policjanci, załoga pogotowia mknęły „na sygnałach" na osiedle Słoneczne. Służby zostały zaalarmowane, że w mieszkaniu jednego z bloków starsza pani potrzebuje pomocy. 76-latka przewróciła się i doznała urazu biodra. Kobieta nie mogła się podnieść, a sąsiedzi nie byli w stanie dostać się do jej mieszkania. Strażacy, którzy przybyli na miejsce, użyli drabiny i weszli do mieszkania 76-latki przez otwarte okno. Dzięki temu można było udzielić starszej pani pomocy.

Opel w rowie

(4 września) W czwartek, około godz. 17.30 chełmscy policjanci otrzymali zgłoszenie o wypadku w Dryszczowie (gmina Żmudź). 45-letnia mieszkanka powiatu chełmskiego, jadąc Oplem od Chełma w stronę Białopola, na prostym odcinku drogi, nagle zjechała do rowu. Pojazd dachował. Na miejscu zjawiły się służby ratunkowe. 45-latkę do szpitala zabrało lotnicze pogotowie ratunkowe. Na szczęście, obrażenia nie zagrażały życiu poszkodowanej.

Zjechał na przeciwległy pas i uderzył w Forda

(4 września) W czwartkowe, wczesne popołudnie doszło do kolizji w Dobryłówce (gmina Dorohusk). 24-letni kierowca nie dostosował prędkości do panujących na drodze warunków, zjechał na przeciwległy pas ruchu i doprowadził do zderzenia z Fordem, kierowanym przez 64-letniego mężczyznę. Na miejsce zjechały służby ratunkowe. Na szczęście, uczestnikom zdarzenia nic poważnego się nie stało i zdarzenie zakwalifikowano jako kolizję. Sprawca został ukarany mandatem w wysokości 1500 zł.

Przypalony garnek, trzy zastępy strażaków

(1 września) Około godz. 15.20 chełmscy strażacy dostali zgłoszenie, że z okien bloku przy al. Armii Krajowej wydobywa się dym. Nie było chwili do stracenia. Trzy zastępy chełmskich strażaków natychmiast pomknęły na miejsce zdarzenia. Gdy tam dotarły okazało się, że właściciel jednego z mieszkań w bloku zostawił na kuchence garnek z gotującą się potrawą. Lokator wpuścił mundurowych do domu i pozwolił przystąpić do działań. Garnek był przypalony, ale na szczęście nie stanął jeszcze w płomieniach i udało się uniknąć pożaru. Bez względu na to, okoliczni mieszkańcy przeżyli chwile grozy, a dymu było co niemiara.

Ciągnik w ogniu

(1 września) W poniedziałkowe popołudnie, około 15.30, chełmscy strażacy zostali wezwani do Dorohuska, gdzie w ogniu stanął ciągnik. Na akcję gaśniczą wyruszyły dwa zastępy strażaków z KM PSP w Chełmie oraz druhowie z OSP Dorohusk. Zanim mundurowi dotarli na miejsce pożaru właściciel ciągnika sam chwycił za gaśnicę i walczył z płomieniami. Strażacy dogasili ogień i dopilnowali, aby się nie rozprzestrzenił. Przyczyną pożaru prawdopodobnie było zwarcie instalacji elektrycznej. **(mo)**

NAGROBKI
CHEŁM KRASNYSTAW WŁODAWA
BLATY SCHODY PARAPETY
PRODUKCJA - MONTAŻ
KAMIENIARSTWO
GRANBUD
Raty
84 641 16 50 503 148 981 502 375 884

Dyżur całodobowy
502 791 454
82 566 40 53
KOMPLEKS
Zakład Usług Pogrzebowych
KOMPLEKSOWE USŁUGI POGRZEBOWE
NA TERENIE POLSKI I ZA GRANICĄ
Chełm, ul. Rejowiecka 93
Rejowiec Fabr., ul. Dworcowa 4

Rycząc silniki spać nie dają

Wieczorne rajdy po Chełmie

Mieszkańcy al. Armii Krajowej mają dość pisków opon i ryku silników. Wieczorami główne ulice miasta stają się torem dla młodych kierowców, którzy urządzają sobie wyścigi. - Ostatnio dołączyli do nich motocykliści. Ten hałas to prawdziwa udręka - mówi jeden z mieszkańców al. AK.

Do tematu nocnych rajdów raz po raz wracamy w „Nowym Tygodniu", bo to jak niekończąca się opowieść. Problem hałaśliwej i szybkiej jazdy nasila się w okresie wiosenno-letnim. Ostatnio, młodzi kierowcy mocno dali w kość chełmianom mieszkającym przy głównych ulicach miasta.

- Mieszkam przy alejach Armii Krajowej i około 22 hałas bywa tu nie do zniesienia - mówi nasz Czytelnik. - Urządzają wyścigi spod świateł. Pędzą aleją w stronę Rejowieckiej, osiągając zawrotne prędkości. Mają tuningowane tłumiki i hałas jest potworny, a ostatnio do tych rajdów dołączyli motocykliści. Żółte barierki na wysokości parku co chwila są taranowane, bo któryś „rajdowiec" nie wyrabia się na zakrętach. Często grupują się na parkingu przed parkiem. Zawiadamiamy mundurowych, ale rajdom nie ma końca.

Chełmscy policjanci potwierdzają, że otrzymują zgłoszenia od mieszkańców w tej sprawie. Zapewniają, że reagują na wszelkie tego typu sygnały, a ich działania, wzmożone patrole mają na celu wyeliminowanie tych uciążliwych dla mieszkańców wykroczeń drogowych. **(mo)**

Roman Łukasiewicz
ORSZAK
USŁUGI POGRZEBOWE
Wola Uhruska ul. Chełmska 18
tel. 697 718 454
724 718 454
CAŁODOBOWO
Chełm ul. Ceramiczna 6A
e-mail: romexluk@interia.pl

nowy tydzień tygodnik lokalny
NOWY TYDZIEŃ. TYGODNIK LOKALNY Ukazuje się w poniedziałki na terenie powiatów: chełmskiego, krasnostawskiego i włodawskiego
WYDAWCA: Grupa Medialna ITM Sp. z o.o. ul. Bramowa 6, 20-111 Lublin, Prezes zarządu - Marcin Futyma
REDAGUJE ZESPÓŁ: redaktor naczelny - Marcin Futyma, zastępca redaktora naczelnego - Piotr Morlewski; dziennikarze - Paulina Ciesielska, Bogumił Fura, Magdalena Hawryluk,Karol Garbacz, Katarzyna Głaz, Bogumił Mikulski e-mail: redakcja@nowytydzien.pl
DZIAŁ REKLAM I OGŁOSZEŃ: Bożena Weremko - kierownik e-mail: reklama@nowytydzien.pl
DRUK: ZPR Media S.A., ul. Jubilerska 10a, 04-190 Warszawa
Redakcja / Biuro reklam i ogłoszeń: 22-100 Chełm, ul. Lwowska 14 (II p.) tel. 82 565 44 44
/redakcja nie ponosi odpowiedzialności za treść ogłoszeń i reklam/

PRENUMERATA realizowana przez POCZTĘ POLSKĄ S.A.:
Zamówienia prenumeraty „Nowego Tygodnia" można składać
• na stronie internetowej: **prenumerata.poczta-polska.pl**
• w każdym urzędzie pocztowym lub u listonosza.

PRENUMERATA realizowana przez GARMOND PRESS:
Zamówienia na prenumeratę można składać przez stronę internetową **www.poczyta.pl** z odbiorem w wybranej placówce pocztowej. Ewentualne pytania prosimy kierować na adres e-mail: **prenumerataprasy@poczyta.pl** lub dzwoniąc pod numer 12 422 14 85 w dni powszednie w godzinach 8-18. Koszty połączenia według taryfy operatora.

Informacja dla Ogłoszeniodawców (osób fizycznych) i Uczestników konkursów
Administratorem Państwa danych osobowych jest Grupa Medialna ITM Sp. z.o.o. (adres: ul. Bramowa 6, 20-111 Lublin). Podanie danych osobowych jest dobrowolne. Celem przetwarzania danych osobowych jest realizacja świadczonych przez Administratora usług oraz cele marketingowe. Podstawą przetwarzania danych osobowych jest zgoda osoby, której dane dotyczą. Odbiorcami danych osobowych mogą być podmioty współpracujące z administratorem. Osoba, której dane osobowe dotyczą, ma prawo wycofania zgody w dowolnym momencie. Dane osobowe będą przetwarzane przez czas niezbędny do realizacji celu, w jakim są przetwarzane. Osoba, której dane osobowe dotyczą, ma prawo do żądania od Administratora dostępu do swoich danych osobowych, ich sprostowania, usunięcia lub ograniczenia przetwarzania, prawo przenoszenia danych osobowych oraz prawo wniesienia skargi do organu nadzorczego - Prezesa Urzędu Ochrony Danych Osobowych.
Szczegóły zamieszczone są w *Polityce prywatności* na stronie internetowej - www.nowytydzien.pl

eprasa.pl 94a3eff2ad

Pijani wjechali do rowu i poprosili innego kierowcę o przysługę

Cztery promile, zero rozsądku. I oby zero tolerancji

4 promile alkoholu miał w sobie 47-letni kierowca Volkswagena, który podróżował wraz z nietrzeźwym kompanem. Gdy w Józefinie wjechali do rowu poprosili przypadkowego kierowcę o pomoc w wyciągnięciu auta. Ten spostrzegł, że mężczyźni są pijani i zaalarmował służby.

Do zdarzenia doszło w niedzielę (30 sierpnia) około godz. 18 w Józefinie (gmina Chełm). Dyżurny chełmskiej komendy otrzymał zgłoszenie o tym, że samochód osobowy wjechał do rowu, a dwaj mężczyźni, którzy nim jechali są nietrzeźwi. Dokładnie to zastali policjanci, gdy przyjechali na miejsce. Przeprowadzone badanie trzeźwości potwierdziło, że obaj mężczyźni - kierowca i pasażer VW - byli pijani. Kierujący samochodem 47-latek, mieszkaniec gminy Chełm miał 4 promile alkoholu w organizmie i w takim stanie kierował Volkswagenem, nad którym stracił panowanie i wjechał do rowu. Wraz ze swoim kompanem próbowali wypchnąć pojazd z rowu, a gdy im się to nie udało, poprosili o pomoc kierowcę, który akurat tamtędy przejeżdżał. Jednak, gdy ten zauważył, że ma do czynienia z nietrzeźwymi - zaalarmował służby. Kierowca Volkswagena został zatrzymany i przewieziony do komendy na dalsze czynności.

- Policjanci ustalili, że dwa tygodnie wcześniej był zatrzymany na terenie gminy Rejowiec Fabryczny również za kierowanie w stanie nietrzeźwości - informuje nadkomisarz **Ewa Czyż**, oficer prasowy KMP w Chełmie. - Wtedy zatrzymane zostało też jego prawo jazdy. W obu sprawach usłyszał już zarzuty i za swoje zachowanie odpowie przed sądem.

Zgodnie z przepisami kodeksu karnego 47-latkowi grozi kara pozbawienia wolności do 3 lat. Kolejną dolegliwością jest obowiązkowe świadczenie w kwocie nie mniejszej niż 5 tysięcy złotych na Fundusz Pomocy Pokrzywdzonym i Pomocy Postpenitencjarnej oraz zakaz kierowania na okres co najmniej 3 lat. Dodatkowo odpowie za spowodowanie zagrożenia bezpieczeństwa w ruchu drogowym.

- Apelujemy do wszystkich uczestników ruchu drogowego o powstrzymywanie się od spożywania alkoholu i ryzykowania jazdy pod jego wpływem - mówi nadkom. E. Czyż. - Pamiętajmy, że nawet najmniejsza ilość alkoholu obniża koncentrację i opóźnia reakcję kierującego.

(opr. mo, fot. KMP Chełm)

Doigrał się

Obywatelską postawą wykazali się kierujący, którzy w poniedziałek (1 września) około godziny 16.30 w Kamieniu uniemożliwili dalszą jazdę pijanemu kierowcy Renault i powiadomili o tym dyżurnego chełmskiej komendy Policji. Zareagowali w ten sposób, bo zauważyli, że kierowca nie trzyma toru jazdy. Przytrzymali go do czasu przyjazdu policyjnego patrolu. Na miejscu funkcjonariusze stwierdzili, że za kierownicą Renault siedział 44-letni Ukrainiec. Badanie stanu trzeźwości wykazało, że miał blisko 4 promile alkoholu w organizmie. Nie posiadał prawa jazdy. Wcześniej, mijając się na trasie z innym samochodem, Ukrainiec doprowadził do kolizji drogowej.

Policjanci zatrzymali 44-latka i tymczasowo zajęli samochód, którym się przemieszczał. Kierowca usłyszał zarzuty kierowania w stanie nietrzeźwości. Odpowie też za spowodowanie zagrożenia bezpieczeństwa w ruchu drogowym i kierowanie bez uprawnień. W związku z naruszeniem porządku prawnego, policjanci wystąpili do Placówki Straży Granicznej w Dorohusku z wnioskiem o wydanie decyzji o zobowiązaniu cudzoziemca do powrotu do kraju. 3 września br. 44-latek opuścił teren naszego kraju. Został deportowany do swej ojczyzny. Otrzymał zakaz wjazdu do Polski i innych krajów strefy Schengen na okres 5 lat.

(opr. mo)

CZYSTE POWIETRZE
DOFINANSOWANIE do 170 100 zł
KOMPLEKSOWA USŁUGA
● DOCIEPLANIE BUDYNKÓW
● MALOWANIE ELEWACJI
FIRMA LOKALNA
MYŚL GLOBALNIE, DZIAŁAJ LOKALNIE
SPEC-BUD tel. 607 452 099

Krystyna BIURO USŁUG TURYSTYCZNYCH
• Wczasy i wycieczki zagraniczne, duży wybór w ciągłej sprzedaży
• Promocje - zima 2025/2026
• Wczasy krajowe
• Kolonie i obozy dla dzieci i młodzieży
• Bilety autokarowe, samolotowe i promowe komunikacji międzynarodowej
Oferty na najnowszej stronie www.krystyna.info
Szczegóły w Biurze KRYSTYNA - Chełm, ul. Lwowska 13A (naprzeciwko pawilonu Chrobry) od poniedziałku do piątku od godz. 9:00 do 17:00 w soboty od godz. 10:00 do 14:00 lub pod nr telefonu 82 565 46 37.
e-mail biuro@krystyna.info tel. 82 565 46 37
Dla naszych Klientów oferujemy bezpłatne miejsce parkingowe vis a vis biura

Work Centre BIUROPRACY
PRACA W HOLANDII
■ PRODUKCJA ■ LOGISTYKA
■ OGRODNICTWO ■ ROLNICTWO
☎ 533 966 678 ☎ 533 111 037
WORK CENTRE SP. Z O.O., UL. KOŚCIUSZKI 24/4, 22-600 TOMASZÓW LUBELSKI
www.workcentre.com.pl

HURTOWNIA ELEKTRYCZNA ARNO
Krasnystaw, ul. Miodowa 3, tel. 82 576 67 89
INSTALACJE FOTOWOLTAICZNE
• Inwertery
• Panele
• Akcesoria
energia ze słońca

VANDORUM
Zamieszkaj u siebie w centrum miasta

Biuro Sprzedaży - Lwowska 24, 22-100 Chełm, tel. 518 910 277
slonecznyzakatek.pl

RADIO TAXI FINO 196-22
605 102 222
TAXI POLSKA 19 100 OGÓLNOPOLSKA SIEĆ TAXI
U NAS ZAPŁACISZ KARTĄ
ZAMÓW TAXI
Zamawiasz bezpłatnie: 800 202 802
JEDEN NUMER CAŁA POLSKA 19 100

KASY I DRUKARKI FISKALNE
• Tanie
• Proste
• Małe
• Niezawodne
• Gwarancja
OD RĘKI: ELZAB 1969 POSNET • NOVITUS • INNOVA
TYLKO U NAS! SERWIS FABRYCZNY ELZAB
certyfikat podpisu elektronicznego
BOX PLAN Chełm, ul. ORLICZ-DRESZERA 5
☎ 82 565 31 91 www.boxplan.pl

eprasa.pl 94a3eff2ad

Problem jak bumerang.

Chełm w oparach smrodu

Chełmianie skarżą się na uciążliwy odór, który od kilkunastu dni niemal codziennie unosi się nad miastem, m.in. w rejonie osiedla Rejowiecka. Najczęściej czuć go rano, ale - jak twierdzą mieszkańcy - smród daje się we znaki także w nocy. Około godz. 2-3 wielu z nich musi zamykać okna, bo zapach wdziera się do domów. Główną „podejrzaną" jest miejska oczyszczalnia ścieków. Spółka MPGK zapewnia, że przygotowuje się do dużej inwestycji, która ma ograniczyć uciążliwości.

Problem odorów, powracających głównie wiosną i latem, był jednym z głównych tematów ostatniego posiedzenia Komisji Rodziny, Zdrowia i Ochrony Środowiska Rady Miasta.

- Otrzymywałem w ostatnim czasie wiele telefonów i wiadomości o tym powracającym problemie zapachu z naszej oczyszczalni. Na jakim etapie jest jego rozwiązywanie, jakie działania MPGK podejmuje, aby temu przeciwdziałać? - pytał przewodniczący komisji, radny **Łukasz Krzywicki** (KR KO).

Na pytania odpowiadał prezes Miejskiego Przedsiębiorstwa Gospodarki Komunalnej, **Jakub Oleszczuk**. Jak wyjaśniał, odory są nieodłącznym elementem pracy każdej oczyszczalni, a ich nasilenie zależy m.in. od pory roku i ilości ścieków. Podkreślał także, że spółka nie ucieka od problemu i wdrożyła różne rozwiązania, których celem było niwelowanie nieprzyjemnych zapachów.

Ostatnia duża modernizacja obiektu miała miejsce w latach 2012–2015 i objęła hermetyzację części mechanicznej. Największa część - biologiczna - nie została wówczas zhermetyzowana, ponieważ przepisy w Polsce nie nakładają takich wymogów. Dziś MPGK przygotowuje się do inwestycji, która ma to zmienić.

- Jesteśmy na etapie końcowego pozyskiwania pozwolenia na budowę przykryć i hermetyzacji z biofiltrami układu biologicznego oczyszczania. Szacujemy, że koszt inwestycji wyniesie ok. 5,5–6 mln zł - informował Oleszczuk.

Dokumentacja została już pozytywnie zaopiniowana przez Sanepid, Wody Polskie i Regionalną Dyrekcję Ochrony Środowiska. Spółka czeka teraz na wydanie pozwolenia na budowę.

Jak wyjaśniał prezes Oleszczuk, ze względu na brak przepisów obligujących do hermetyzacji oczyszczalni, pozyskanie dotacji będzie trudne. Spółka planuje więc sięgnąć po pożyczki inwestycyjne.

- W związku z tym, że jest to inwestycja, która nie jest normowana i nie ma przepisów obligatoryjnych, które nakazywałyby spółce wykonanie tego przykrycia, system pozyskiwania środków będzie złożony. Nie uciekamy jednak od problemu - zaznaczył prezes MPGK. Podkreślał również, że w przypadku pozyskania źródła finansowania, hermetyzacja odbędzie się możliwie szybko. Planowane zadaszenie obiektów oczyszczalni, odporne na warunki atmosferyczne, pozwoli skierować powstające tam odory na biofiltry. Dzięki temu znacząco ograniczona zostanie emisja nieprzyjemnych zapachów do atmosfery.

Jak tłumaczył Oleszczuk uciążliwe zapachy mogą mieć swoje źródła w zatorach w sieci kanalizacyjnej, do której trafiają m.in. tłuszcze i odpady powodujące problemy techniczne. Dlatego MPGK apeluje, by mieszkańcy zgłaszali uciążliwości pod numerem alarmowym 994.

- Spółka prowadzi też regularne czyszczenie sieci. Niedawno z głównego kolektora o średnicy 1600 mm usunięto osady, które wypełniały aż jedną trzecią jego powierzchni. Trwa również projektowanie modernizacji dwóch największych kolektorów z lat 60., doprowadzających ścieki do oczyszczalni – mówił Oleszczuk

Prezes MPGK zaznaczył, że problem zapachów nie dotyczy tylko Chełma. Zmagają się z nim zarówno mniejsze, jak i największe oczyszczalnie w kraju. Dodatkowym źródłem odorów są osady ściekowe, wywożone i zagospodarowywane głównie w rolnictwie.

Ze strony radnych padło kilka pytań dotyczących funkcjonowania oczyszczalni. Radny Krzywicki chciał wiedzieć, czy do chełmskiego obiektu trafiają ścieki spoza powiatu i województwa, w tym także przemysłowe oraz czy ich przyjmowanie może wpływać na zwiększoną uciążliwość zapachową. Interesowały go również koszty związane z tym procesem.

Prezes MPGK, Jakub Oleszczuk, wyjaśnił, że największą część przyjmowanych nieczystości stanowią ścieki ze zbiorników bezodpływowych oraz przydomowych oczyszczalni. Ich ilość stale rośnie, co ma związek ze zmianą przepisów nakładających na właścicieli obowiązek dokumentowania opróżniania takich instalacji. Oczyszczalnia posiada również pozwolenie na przyjmowanie ścieków przemysłowych.

- Jeśli chodzi o ścieki spoza województwa, to ich udział wynosi zaledwie 1–2 procent. Współpracujemy m.in. z miasteczkiem Warka, skąd trafiają do nas ścieki z tamtejszej, niezmodernizowanej oczyszczalni. Jednak w porównaniu z całością przyjęć to naprawdę niewielka część - podkreślił Oleszczuk. Dodał, że każda taka usługa wiąże się z opłatą i stanowi dla spółki źródło dochodu, które jest szczególnie istotne w sytuacji ograniczonych dotacji do systemu gospodarki wodno-kanalizacyjnej i wysokich kosztów planowanych inwestycji.

Inna teoria

Zdaniem jednego z naszych Czytelników źródłem uciążliwego zapachu może być nie oczyszczalnia ścieków, lecz MPEC, który - jak twierdzi - miałby spalać tani, zasiarczony węgiel.

- Dużo jeżdżę na rowerze i bardzo często na ulicach Kolejowej czy Piłsudskiego wyczuwam zapach siarkowodoru. To nie jest zapach z oczyszczalni, tylko z wysokiego komina, dlatego czuć go w różnych częściach Chełma, a nawet w Janowie czy Borku – relacjonował mieszkaniec.

O komentarz poprosiliśmy spółkę MPEC. W odpowiedzi zapewniono nas, że przedsiębiorstwo nie spala węgla niskiej jakości, a w procesach nie emituje „uciążliwych zapachów" dla mieszkańców. **(w)**

PIWNICE OGRODOWE
BUNKRY SZAMBA
ZBIORNIKI NA WODĘ DESZCZOWĄ
•Sprzedaż •Transport •Montaż
•Kompleksowe roboty ziemne
Piwnice ogrodowe typu „Loch"
produkt zastrzeżony
SZAMBA - zbiorniki: 5, 10, 12, 15 tysięcy litrów
NOR-KAM
www.nor-kam.pl tel. 602 337 580

Najtaniej w Chełmie!
Sprawdź naszą APLIKACJĘ
EKO TAXI 1,80 zł/km
EKOTAXI
82 540 80 00
- PŁATNOŚĆ KARTĄ W KAŻDEJ TAKSÓWCE
- PRZEJAZDY BEZGOTÓWKOWE DLA FIRM
- APLIKACJA DLA KLIENTÓW
- ZAKUPY, HOLOWANIE, ODPALANIE AUTA

PELLET DRZEWNY
Producent
HURT I DETAL
BRYKIET DRZEWNY
KORA SOSNOWA
GRAF PELLET
www.grafpellet.pl telefon: 509 311 488
e-mail: biomass.produkcja@gmail.com

GMINA KRASNYSTAW. Andrzej Bąk nie będzie już zastępcą wójta

Wicewójt straci stołek

Andrzej Bąk nie będzie dłużej wicewójtem gminy Krasnystaw. Okazało się, że nie ma ku temu odpowiedniego, czyli wyższego, wykształcenia.

Przepisy prawa wymagają, by osoba piastująca stanowisko zastępcy wójta gminy miała wyższe wykształcenie. Wójt, wybierany w powszechnych wyborach, może mieć nawet przysłowiowe „niepełne podstawowe", ale jego zastępca już nie. To, że wicewójt gminy Krasnystaw nie ma wyższego wykształcenia wyszło przy okazji ankiety, jaką do wszystkich samorządów w naszym województwie rozesłała w wakacje Fundacja Wolności, w której pytała o wykształcenie wójtów/burmistrzów/prezydentów, a także ich zastępców oraz sekretarzy i skarbników. Odpowiedziały 204 z 209 zapytanych samorządów. Okazało się, że tylko w gminie Krasnystaw złamano przepisy. Po sygnalizacji Fundacji wojewoda lubelski **Krzysztof Komorski** wniósł do sądu o stwierdzenie niezgodności z prawem zarządzenia nr 23/2024 wójta gminy Krasnystaw z dnia 29 maja 2024 roku, w sprawie powołania zastępcy wójta gminy Krasnystaw. Kiedy formalnie Bąk przestanie być wice wójtem, nie wiadomo, ale niewykluczone, że już w tym tygodniu.

- Pracowałem uczciwie, realizowałem swoje pomysły, wprowadziłem szereg nowości i miałem pomysły na kolejne - komentuje sprawę **Andrzej Bąk**. - Mam satysfakcję, że moi oponenci znaleźli lukę formalną, a nie merytoryczną, i że przez ten ponad rok pomimo osobistej nieprzychylności szeregu osób nikt nie zarzucił mi niekompetencji czy braku zaangażowania. Pomimo braku

oficjalnego papierka o wykształceniu mam na tyle dużą praktyczną wiedzę i doświadczenie z zakresu bezpieczeństwa, technologii produkcji, a także pracy jako nauczyciel, że z pewnością nie będę bezczynny - podkreśla w rozmowie z „Nowym Tygodniem". Do tematu wrócimy.

(kg, fot. FB Andrzej Bąk)

eprasa.pl 94a3eff2ad

W gminach ruszają spotkania z mieszkańcami w sprawie wielkiego projektu kolejowego. Warto się na nich pojawić

Chełmskie przetną nowe tory

W najbliższych dniach w gminach powiatu chełmskiego, przez które przebiega linia kolejowa Lublin – Dorohusk odbywać się będą spotkania z mieszkańcami, poświęcone przyszłej budowie nowej magistrali kolejowej z Lublina przez Dorohusk na Ukrainę. Warto, by mieszkańcy od początku interesowali się tą sprawą, by później nie byli zaskoczeni chociażby przyjętymi wariantami przebiegu torów.

Pewnie wielu mieszkańców naszego regionu już zapomniało, albo nie interesowało się sprawą tzw. szprych szybkiej kolei, która miała dowozić pasażerów do Centralnego Portu Komunikacyjnego. Powiat chełmski plany budowy torów dla kolei szybkich prędkości omijały, ale w powiecie krasnostawskim, przez który miała przebiegać jedna ze szprych budziły wiele emocji, bo każdy z proponowanych wariantów zakładał wywłaszczenie setek nieruchomości. Choć po zmianie rządu budowa CPK jest nadal w planach, to z większości szprych (w tym tej przez powiat krasnostawski) zrezygnowano. Okazuje się, że teraz z kwestią planów budowy nowych torów zmierzyć się będą musieli mieszkańcy powiatu chełmskiego. Nie w związku z CPK, ale z unijnym programem Korytarzy Solidarnościowych Unia Europejska – Ukraina. Zakłada on m.in. budowę linii kolejowej nr 7 na odcinku Lublin – Chełm – Dorohusk – Jagodzin – Kowel. PKP Polskie Linie Kolejowe S.A. kilkanaście tygodni temu wybrały już firmę, która kosztem ponad 10 mln zł opracuje do 2026 roku studium wykonalności takiej linii. Z czym to się wiąże dla naszego powiatu i mieszkańców trudno zwykłemu śmiertelnikowi dowiedzieć czegoś konkretnego z komunikatów PKP i materiałów na ten temat, w których jest mowa, że celem przedsięwzięcia jest „skrócenie czasu przejazdów pociągów osobowych i towarowych i poprawa przepustowości na odcinku Lublin – Dorohusk do granicy Polski", „zwiększenie interoperacyjności, czyli sprawienie, aby systemy kolejowe różnych krajów były bardziej zintegrowane i lepiej ze sobą współpracowały" oraz polepszenie wydajności usług na przejściach granicznych tj. przyspieszenie i usprawnienie kontroli na granicach, aby transport mógł być bardziej efektywny". Realizacja projektu ma przyczynić się do usprawnienia przewozów między Unią Europejską oraz Ukrainą, ułatwienia polskim przedsiębiorcom dostępu do ukraińskiego rynku i udziału w jej odbudowie po zakończeniu wojny. Pada również informacja, że studium wykonalności linii Lublin – Dorohusk – Ukraina obejmie analizę różnych wariantów realizacji projektu. Nigdzie nie pada to wprost i na razie nie udało się nam tego dowiedzieć w PKP, ale wygląda na to, że przygotowywane warianty obejmować będą również przebieg linii kolejowej po zupełnie nowym śladzie. Dla naszego regionu szybsze połączenie kolejowe po wąskich torach z Ukrainą, to na pewno szansa na rozwój, ale wygląda na to, że dla części mieszkańców będzie się wiązać z wywłaszczeniami.

W najbliższych dniach PKP Polskie Linie Kolejowe S.A. we współpracy z firmą IDOM (wykonawcą studium) organizują spotkanie z mieszkańcami gmin, po których ma przebiegać projektowana linia kolejowa. Jak zapowiadają organizatorzy ich celem będzie „omówienie kluczowych aspektów projektu, przedstawienie harmonogramu planowanych prac oraz możliwość uzyskania odpowiedzi na pytania i wątpliwości mieszkańców oraz władz lokalnych. Poruszony zostanie również temat potencjalnych utrudnień oraz korzyści płynących z realizacji inwestycji". W **gminie Dorohusk** takie spotkanie zaplanowano na **9 września (wtorek) o godz. 17:30** w Pałacu Suchodolskich (ul. Parkowa 5, 22-175 Dorohusk-Osada). **W gminie Chełm** odbędzie się **10 września (środa) o 17.30** w świetlicy w Rudce. Warto się na nich pojawić, a przynajmniej zainteresować się tematem (ze swej strony będziemy starać się informować o nim na bieżąco i wyjaśnić, o co dokładnie chodzi). **RD**

OGŁOSZENIE

WÓJT GMINY BIAŁOPOLE

zgodnie z art. 35 ust.1 ustawy z dnia 21 sierpnia 1997 r. o gospodarce nieruchomościami (Dz.U. z 2024 r. poz. 1145 z późn. zm.) informuje, że na tablicy ogłoszeń w Urzędzie Gminy w Białopolu oraz na stronie internetowej www.bialopole.eu, ugbialopole.bip.lubelskie.pl został wywieszony na okres 21 dni **wykaz nieruchomości stanowiących własność Gminy Białopole przeznaczonych do dzierżawy**.

Szczegółowych informacji udzielają pracownicy Urzędu Gminy Białopole, ul. Chełmska 1, pokój 15, tel. 82 568 22 15.

Śródmieście, Dyrekcja i Cementownia do rewitalizacji

Plan na lepszy Chełm

Chełmscy radni zatwierdzili Gminny Program Rewitalizacji na lata 2024-2030. Ten dokument w przyszłości umożliwi miastu aplikowanie o środki unijne i krajowe na odnowę wskazanych obszarów miasta. Znalazły się w nim m.in. takie działania jak kompleksowy remont deptaka, starego młyna i Ogródka Jordanowskiego.

Do obszaru rewitalizacji na podstawie przeprowadzonych wcześniej diagnoz zaliczono osiedla Dyrekcja Górna (wraz z czterema budynkami kolejowymi, znajdującymi się przy Gmachu, a należącymi już do osiedla Dyrekcja Dolna), Śródmieście i Cementownia (z wyłączeniem obszarów niezabudowanych i poprzemysłowych). W ramach programu opracowano listę piętnastu przedsięwzięć rewitalizacyjnych. Obejmują one zarówno działania skierowana na poprawę istniejącej infrastruktury i uporządkowanie przestrzeni publicznej, ale też działania, których celem jest integracja społeczności, przeciwdziałanie wykluczeniu czy edukacja. Na liście przedsięwzięć znalazły się m.in. takie zadania jak: zajęcia pozalekcyjne dla uczniów chełmskich szkół, modernizacja Ogródka Jordanowskiego, poprawa infrastruktury skweru ChBP, rewitalizacja terenu Komendy Miejskiej Policji w Chełmie, kompleksowa modernizacja deptaka wzdłuż ul. Lwowskiej, budowa altan śmietnikowych w zabudowie wielorodzinnej, termomodernizacja placówek oświatowych oraz budynku MSP ZOZ nr 1 wraz z poprawą estetyki i funkcjonalności terenu wokół przychodni czy adaptacja dawnego młyna na potrzeby działalności kulturalnej.

Na sesji radni przyjęli program jednogłośnie, a wcześniej opiniowały go komisje. Najszersza dyskusja odbyła się na komisji oświaty. Uwagę na kilka mankamentów programu zwrócił radny **Marcin Lipczuk** (Polska 2050). Pytał m.in. o rewitalizację terenów KMP.

- Jest zapis, że będą tam tworzone miejsca odpoczynku, że będą to miejsca ogólnodostępne, ale trudno mi sobie wyobrazić, żeby mieszkańcy spacerowali po tym terenie. Nikt poza interesantami policji nie będzie z tego korzystał - mówił radny.

Zauważył też, że konsultacje programu przeprowadzono w dość niefortunnym okresie, bo w środku wakacji i co za tym idzie spotkania nie cieszyły się zainteresowaniem. Radny podnosił także, że rewitalizacja nie odnosi się problemów, które są największą bolączką osiedla.

- Owszem, modernizacja Ogródka Jordanowskiego zaktywizuje część społeczności, to nie rozwiąże problemów tego osiedla, które są znacznie głębsze i wymagają innych działań - zwracał uwagę i pytał, czy możliwe jest wprowadzenie zmian w programie.

Odpowiadając na uwagi radnego wiceprezydent **Radosław Wnuk** przyznał, że konsultacje w wakacje to może nie najlepszy pomysł, ale - jak tłumaczył – miasto nie chciało odkładać ich w czasie.

- Ma to też związek z terminami konkursów o dofinansowania - mówił wiceprezydent – Niestety, aktywność mieszkańców przy różnego typu konsultacjach, również poza okresem wakacyjnym jest - pomimo szeroko zakrojonej kampanii informacyjnej - dosyć mała. Zmiany GPR są możliwe przy zachowaniu całej procedury związanej z jego uchwaleniem. GPR oczywiście nie rozwiąże wszystkich problemów. Ale jest narzędziem, które ma w tym pomagać. Rewitalizacja w ujęciu społecznym jest ważnym aspektem aktywizacji bezrobotnych czy osób w trudnej sytuacji społecznej. **(w)**

eprasa.pl 94a3eff2ad

Budują i modernizują

Chełmska uczelnia nie zwalnia tempa

Państwowa Akademia Nauk Stosowanych w Chełmie rozpoczyna kolejny etap rozwoju infrastruktury lotniczej. Uczelnia planuje budowę nowoczesnego hangaru z zapleczem socjalnym i warsztatowym, który stanie się kluczowym elementem Ośrodka Kształcenia Lotniczego. W planach jest także modernizacja budynku uczelni przy ul. Wojsławickiej.

Nowy hangar o powierzchni ponad 1,5 tys. mkw. znacząco poprawi warunki szkolenia przyszłych pilotów i mechaników lotniczych. Będzie z niego korzystać ponad 350 studentów kierunków lotniczych oraz blisko 40 pracowników naukowo-dydaktycznych i administracyjnych związanych z działalnością operacyjną uczelni.

Hangar powstanie na terenie lotniska w Depułtyczach Królewskich, które od lat pełni funkcję bazy szkoleniowej PANS w Chełmie. Inwestycja wpisuje się w długofalowy program rozwoju uczelni, mający na celu zwiększenie niezależności operacyjnej i podniesienie standardów kształcenia w branży lotniczej. W obliczu rosnącego zapotrzebowania na wykwalifikowanych pilotów i techników, projekt PANS stanowi odpowiedź na realne potrzeby rynku lotniczego - zarówno w Polsce, jak i w Europie.

- Zaplanowana budowa nowoczesnego hangaru to inwestycja strategiczna, która umacnia pozycję naszej Uczelni jako jednego z najważniejszych ośrodków kształcenia lotniczego w Polsce. To dowód zaufania, jakim obdarzyło nas Ministerstwo Nauki i Szkolnictwa Wyższego, oraz potwierdzenie, że PANS w Chełmie tworzy warunki nauki na najwyższym europejskim poziomie. Dzięki tej inwestycji nasi studenci będą mogli zdobywać wiedzę i doświadczenie w przestrzeni odpowiadającej standardom światowej awiacji - podkreśla rektor akademii, prof. ucz. dr **Beata Fałda**.

Realizacja budowy jest możliwa dzięki wsparciu z budżetu państwa. Ministerstwo Nauki i Szkolnictwa Wyższego przyznało uczelni dofinansowanie w wysokości ponad 10 mln zł, z czego 300 tys. zł zostanie przekazane w 2025 roku.

To niejedyna dobra informacja dotycząca chełmskiej uczelni. PANS otrzymała także dofinansowanie z Ministerstwa Nauki i Szkolnictwa Wyższego na modernizację budynku przy ul. Wojsławickiej. Wysokość dotacji to ponad 5 mln zł, z czego 200 tys. zł zostanie przekazane jeszcze w roku 2025 jako dotacja celowa.

Inwestycja obejmuje przebudowę budynku oraz adaptację terenu zewnętrznego wraz z wykonaniem ogrodzenia działki. Budynek o powierzchni całkowitej 2077,76 mkw. i kubaturze około 11 595 m sześc. jest siedzibą Instytutu Nauk Medycznych, Instytutu Nauk Rolniczych oraz Instytutu Stosunków Międzynarodowych i Języków Obcych. Obecnie korzysta z niego ponad 620 studentów kierunków takich jak: Filologia, Pielęgniarstwo (I i II stopień), Rolnictwo oraz Stosunki Międzynarodowe, a także około 100 pracowników dydaktycznych, administracyjnych i technicznych.

- Modernizacja budynku przy ul. Wojsławickiej to inwestycja w jakość kształcenia i komfort pracy całej społeczności akademickiej. Dzięki wsparciu Ministerstwa Nauki i Szkolnictwa Wyższego stworzymy jeszcze lepsze warunki do nauki, badań i współpracy, które będą służyć zarówno studentom, jak i pracownikom. To kolejny krok w budowaniu nowoczesnej i otwartej Uczelni - dodaje rektor. **(opr. w)**

PANS z nowym patentem

Państwowa Akademia Nauk Stosowanych w Chełmie uzyskała od Urzędu Patentowego RP patent na innowacyjną „Dyszę wylotową dużych prędkości", przeznaczoną do silników odrzutowych i turbowentylatorowych. Nowe rozwiązanie poprawia efektywność pracy jednostek napędowych, ogranicza hałas i może znaleźć zastosowanie nawet w lotach ponaddźwiękowych.

Konstrukcja przeznaczona jest do silników odrzutowych i turbowentylatorowych. Jej unikalny kształt przekroju poprzecznego, opisany funkcją matematyczną, zapewnia ekstremalny rozkład ciśnień w strudze gazów, co przekłada się na zmniejszenie oporów przepływu, ograniczenie zawirowań, stabilniejszą pracę silnika i redukcję hałasu. Rozwiązanie wykazuje szczególną skuteczność przy dużych prędkościach, w tym przy prędkościach ponaddźwiękowych

- Ten patent potwierdza, że nasza Uczelnia prowadzi badania i wdraża rozwiązania na poziomie światowym. To przykład, jak innowacje powstające w Chełmie mogą wspierać rozwój nowoczesnych technologii lotniczych - podkreśla prorektor ds. rozwoju PANS w Chełmie prof. ucz. dr hab. **Józef Zając**, Senator RP.

Patent, który będzie chroniony przez 20 lat, to ważny krok w budowaniu potencjału naukowo-badawczego uczelni. Wynalazek może znaleźć zastosowanie w nowoczesnych jednostkach napędowych, zwiększając ich efektywność i jednocześnie ograniczając negatywny wpływ na środowisko. **(opr. w)**

Sprzedam działkę 2300 m²
z budynkiem o pow. 407 m²
plus piwnice
z przeznaczeniem na działalność produkcyjną
bądź pod zabudowę mieszkaniową wielorodzinną
do 3 kondygnacji (możliwa adaptacja budynku).
Nieruchomość położona jest w Pokrówce przy ul. Gminnej

CHEŁM

Potentat w branży motoryzacyjnej stawia halę i planuje dalszy rozwój

Części do aut przy węźle obwodnicy

Nasi Czytelnicy interesują się inwestycjami w Chełmie i regionie. Szybko zwrócili uwagę na ekspresowo rosnącą halę przy ulicy Okszowskiej. I zaciekawieni pytają, co to za nowa firma pojawiła się w mieście.

Każda nowa inwestycja realizowana w naszym regionie budzi pozytywne komentarze. A kiedy firmy chcą inwestować na wchodzie kraju, tworzyć tu nowe miejsca pracy i płacić lokalne podatki, to tym bardziej dla nas dobre wieści. I sygnał, że biznes nie obawia się zawieruchy za naszą wschodnią granicą, i nie tylko nie ucieka z naszego regionu, ale chce się tutaj rozwijać. Oczywiście nie ma wielu nowych firm, więc każda „jaskółka" jest przez mieszkańców zauważona. Tak jak nowa hala, która urosła przy ulicy Okszowskiej w Chełmie - między Wojewódzkim Ośrodkiem Ruchu Drogowego a firmą Concept Stal, uznanym nie tylko w Polsce producentem maszyn przemysłowych.

- Czyżby jakaś nowa firma zawitała do naszego miasta. A może ktoś z lokalnych przedsiębiorców rozbudowuje swoją bazę i magazyny? - pytali nasi Czytelnicy. Zwrócili też uwagę na dobrą lokalizację hali, która powstała w sąsiedztwie budowanego zjazdu z północnej obwodnicy Chełma. Kto jest inwestorem? To ogólnopolska firma Intercars, która zajmuje się handlem częściami samochodowymi i oponami. To potentat w tej branż, z filiami w największych miastach wojewódzkich. W Chełmie ma od lat swój sklep przy ul. Chemicznej.

- Przy ulicy Okszowskiej trwa realizacja ważnej inwestycji, która ma istotnie wpłynąć na lokalny rynek motoryzacyjny. Przygotowywany jest nowoczesny budynek magazynowo-handlowy o łącznej powierzchni 2 tys. mkw., o możliwościach składowania towaru na specjalnych, nowoczesnych, 3 piętrowych systemach regałowych. Nowa siedziba hurtowni motoryzacyjnej Inter Cars powstaje z myślą o połączeniu funkcji operacyjnych i sprzedażowych, co pozwoli na sprawną obsługę klientów oraz efektywne zarządzanie zapleczem logistycznym - wyjaśnia Marcin Wierzejski, dyrektor ds. projektów i marketingu w InterCars.

Zespół inwestora podkreśla, że prace budowlane przebiegają zgodnie z planem. Przeprowadzka z obecnie działającego punktu przy ul. Chemicznej do nowej lokalizacji zaplanowana jest na przełomie grudnia i stycznia. A to oznacza, że już na początku nowego roku firma będzie funkcjonować w nowoczesnym i przestronnym obiekcie.

- Nowa siedziba Inter Cars zapewni nie tylko większe możliwości magazynowe (znacząco zwiększy się dostęp do asortymentu do samochodów osobowych, ciężarowych, a także motocykli i dla rolnictwa), ale również poprawi warunki pracy i obsługi klienta. Budynek wyposażony zostanie w nowoczesne instalacje, rozwiązania energooszczędne oraz przestrzeń dostosowaną do przyszłej rozbudowy, co stanowi ważny krok w jej dalszym rozwoju w Chełmie - informuje dyrektor M. Wierzejski. **(reb)**

eprasa.pl 94a3eff2ad

CHEŁMSKIE

Powiat świętował i dziękował za plony

Rolnicy zjechali do Nowin

7 września w Nowinach odbyły się dożynki powiatu chełmskiego. Uroczystości rozpoczął korowód dożynkowy i msza św. w amfiteatrze Przy Domu Pomocy Społecznej.

Gdy po raz pierwszy organizowano powiatowe dożynki przy DPS w Nowinach, pojawiały się wątpliwości czy to dobre miejsce na huczną imprezę i czy ta nie będzie przeszkadzała mieszkańcom placówki. Dzisiaj okazuje się, że amfiteatr przy DPS, z dużym parkiem, idealnie nadaje się na organizację uroczystości o takiej randze.

Niedzielne uroczystości, na które pojawili się liczni przedstawiciele wszystkich chełmskich gmin, rozpoczęły się od korowodu dożynkowego. Po nim odprawiona została msza polowa, po której odbyła się część oficjalna: przywitanie gości, wręczenie odznaczenia „Zasłużony dla rolnictwa" i występy artystyczne. Nie zabrakło licznych atrakcji towarzyszących dla dzieci i dorosłych a także stoisk artystów, rękodzielników i kół gospodyń wiejskich, które jak zawsze stanęły na wysokości zadania i przygotowały to co najlepsze.

(reb, fot. FB powiatchelmski.pl)

CHEŁM. Sto lat minęło...

Piękny jubileusz pani Czesławy

Setne urodziny to wyjątkowy jubileusz. Taki właśnie świętowała w ubiegłą środę Czesława Okrasa z Chełma.

Z tej okazji Jubilatkę odwiedzili prezydent miasta **Jakub Banaszek**, dyrektor Departamentu Spraw Obywatelskich UM Chełm **Dorota Betka** oraz dyrektor Miejskiego Ośrodka Pomocy Rodzinie **Anna Szalast**. Goście przekazali życzenia zdrowia, spokoju oraz wielu kolejnych lat w gronie kochającej rodziny.

Jubilatka wychowała czworo dzieci, doczekała się sześciorga wnuków i trzynaściorga prawnuków.

Choć życie nie zawsze było dla niej łatwe, a problemy zdrowotne dawały się we znaki, dziś Pani Czesława cieszy się dobrą kondycją i pogodą ducha, którą zaraża swoich bliskich. Niewykluczone, że długowieczność ma zapisaną w genach - jeden z jej przodków także dożył ponad stu lat.

Z serca gratulujemy tego pięknego jubileuszu i życzymy Pani Czesławie kolejnych lat w zdrowiu, radości i miłości najbliższych. **(opr. w, fot. UM Chełm)**

eprasa.pl 94a3eff2ad

CHEŁM. Głosowanie budżetu obywatelskiego 2026 rozpoczęte

75 pomysłów na miasto

W poniedziałek 8 września rusza głosowanie nad projektami do budżetu obywatelskiego miasta Chełm. Potrwa tylko do piątku, 12 września. Chełmianie mogą wybierać spośród 75 propozycji, a na realizację zwycięskich miasto przeznaczy 2,8 mln zł.

Na zgłaszanie projektów do budżetu obywatelskiego na 2026 rok chełmianie mieli czas od 2 do 30 czerwca. Wpłynęły 103 propozycje - to więcej niż w latach ubiegłych. Po weryfikacji pozytywnie zaopiniowano 75 z nich. 22 projekty nie przeszły oceny merytorycznej, a 6 odrzucono ze względów formalnych.

Głosowanie rozpoczyna się 8 września i potrwa tylko 5 dni, do 12 września. Odbywa się ono wyłącznie drogą elektroniczną, poprzez system dostępny na stronie **www.chelm.budzetobywatelski.org**. Mieszkańcy mogą wybierać spośród projektów osiedlowych, ogólnomiejskich oraz z tzw. zielonego budżetu obywatelskiego. Do realizacji trafią projekty, które uzyskały kolejno największą liczbę głosów i mieszczą się w puli środków, przeznaczonych dla danego typu projektów. Szansę na realizację będzie miało w sumie ok. 20 projektów. Oficjalne wyniki głosowania zostaną ogłoszone najpóźniej 19 września. **(opr. w)**

CHEŁM

Kolejne nieudane podejście

Hale za drogie

Urzędnicy zapowiadają, że wkrótce ruszy budowa dwóch sportowych hal przy Szkole Podstawowej nr 7 i jednej przy Szkole Podstawowej nr 3. Na budowę czterech kolejnych zadaszonych boisk ratusz ogłosił przetarg po raz piąty. Ale i tym razem cudu nie było i oferty nie zmieściły się w możliwościach finansowych magistratu.

Droga do budowy zadaszonych boisk sportowych jest wyboista, a z powodu zbyt wysokich ofert od firm ratusz zmuszony był unieważniać kolejne przetargi na te zadania. Hale zaplanowano przy następujących placówkach: SP nr 1, SP nr 2, ZSP nr 3, SP nr 4, SP nr 7 (przy „Siódemce" dwie hale), II LO, Zespole Szkół Energetycznych i Transportowych, Zespole Wychowania i Pomocy Psychologiczno-Pedagogicznej nr 1. 20 mln zł ministerialnej dotacji, jaką dostało miasto w ramach programu „Olimpia" i pieniądze zaplanowane na wkład własny okazują się niewystarczające. Na sesji w czerwcu br. zwiększono środki na budowę trzech z dziewięciu hal. Chodzi o dwie hale przy SP nr 7 i halę przy ZSP nr 3. W tych przypadkach różnice pomiędzy najniższymi ofertami a kwotami zaplanowanymi przez miasto były najmniejsze. **Jakub Banaszek**, prezydent Chełma ostatnio zapowiedział, że w najbliższych tygodniach rozpocznie się budowa hal przy SP3 i SP7. A co z budową pozostałych zadaszonych boisk? Chełmscy urzędnicy informują, że wystąpili do ministerstwa o zwiększenie środków na te zadania.

- Czekamy na decyzję w tej sprawie - mówi **Damian Zieliński**, rzecznik prasowy Urzędu Miasta Chełm. - Ogłoszony został przetarg na budowę nowych boisk wielofunkcyjnych z zadaszeniami o stałej konstrukcji przy placówkach oświatowych w Chełmie (II LO, SP nr 1, SP nr 4, ZSEiT).

Oferty od firm otworzyli w ratuszu 29 sierpnia. Cud się nie zdarzył. Po raz kolejny oferty od firm dwukrotnie przewyższały kwoty, które miasto zamierzało przeznaczyć na poszczególne hale. **(mo)**

GMINA KAMIEŃ. Suzuki uszkodziło dwa auta i ogrodzenie posesji

Kolejna kolizja przy kapliczce

51-letnia chełmianka, jadąc Suzuki, nie udzieliła pierwszeństwa na skrzyżowaniu w Kamieniu Kolonii i doprowadziła do zderzenia z Audi. Następnie wjechała w ogrodzenie posesji i stojącego tam Citroena. 51-latka dostała 1500 zł mandatu.

Perypetie kierowców na skrzyżowaniu w Kamieniu Kolonii to niekończąca się historia. Po dwukrotnym staranowaniu stojącej tam przydrożnej kapliczki, awanturze o zdemontowane spowalniacze i zmianie organizacji ruchu, kierowcy często w tym miejscu „baranieją". W środowe popołudnie (3 września) znowu doszło tam do kolizji. Było ok. godz. 16.30, gdy chełmscy policjanci dostali zgłoszenie w tej sprawie. Na miejscu natychmiast zjawiły się służby. Według ustaleń policjantów kierująca Suzuki, 51-letnia chełmianka, nie ustąpiła pierwszeństwa na skrzyżowaniu, doprowadzając do zderzenia z Audi, kierowanym przez 34-latka z gminy Kamień. Następnie Suzuki uderzyło w ogrodzenie posesji, uszkadzając zarówno je, jak i zaparkowanego tam Citroena.

Kierująca Suzuki została ukarana mandatem w wysokości 1500 zł. Na szczęście, żadnemu z uczestników tego zdarzenia nic poważnego się nie stało i zakwalifikowano je jako kolizję drogową.

Skrzyżowanie dróg powiatowych w Kamieniu Kolonii nigdy nie należało do bezpiecznych, m.in. dlatego, że kierowcy mają na nim fatalną widoczność, a wielu przekracza dozwoloną prędkość. Piratów temperowały progi zwalniające, ale trzy lata temu zostały zdemontowane przez chełmskie starostwo, zarządcę drogi. Wkrótce potem doszło do kolizji i po raz drugi auto staranowało stojącą przy skrzyżowaniu kapliczkę. Trzeba było ją remontować. W tym miejscu kierowcy muszą zachować szczególną ostrożność. **(mo)**

fot. OSP KSRG Kamień

Zaufanie i bezpieczeństwo

Tworzymy kompleksowe systemy ochrony dla domów i firm

seris konsalner seris.pl

Chełm, ul. Wojsławicka 10 D

+48 662 165 541

Chełm, dnia 04.09.2025 r.

OGŁOSZENIE

Zarząd Chełmskiej Spółdzielni Mieszkaniowej w Chełmie zawiadamia, że w dniu 24.09.2025 r. o godz. 1100-w sali nr 208 przy ul. Lwowskiej 51 odbędzie się przetarg ustny, licytacyjny, nieograniczony **na nabycie prawa odrębnej własności do lokalu użytkowego położonego w Chełmie przy ul. Starościńskiej 4 o pow. 17,80 m² na parterze cena wywoławcza 67.000,00 zł**

Warunkiem przystąpienia do przetargu jest udokumentowanie wniesienia wadium w wysokości 10% **ceny wywoławczej** najpóźniej do dnia 23.09.2025 r. na konto Chełmskiej Spółdzielni Mieszkaniowej w BGŻ SA o/Chełm nr 12203000451110000 000111730.

Oferenci przystępujący do przetargu mają obowiązek złożyć komisji przetargowej oświadczenie na piśmie,że :

1. Zapoznali się z niniejszym ogłoszeniem przetargowym i przyjęli jego treść do wiadomości.
2. Zapoznali się ze stanem technicznym lokalu użytkowego i nie zgłaszają żadnych uwag.

Postęp kwoty licytacji nie może być niższy niż 1.000,00 zł i może również odpowiadać jej wielokrotności.

Osoba wyłoniona w drodze przetargu wylicytowaną kwotę winna wnieść w terminie do dnia 24.10.2025 r.

Wpłacone wadium nie podlega zwrotowi i przechodzi na Spółdzielnię jeżeli :

- żaden z uczestników przetargu nie zaoferuje ceny nabycia równej co najmniej kwocie wywołania plus jedno postąpienie,
- osoba, która uzyskała przybicie nie wpłaci w zakreślonym terminie wylicytowanej w przetargu kwoty
- osoba, która przystąpiła do przetargu (tj. wpłaciła wadium i przed rozpoczęciem przetargu nie zgłosiła chęci wycofania się) jest nieobecna podczas licytacji,
- osoba, której oferta została wybrana uchyla się od zawarcia aktu notarialnego w wyznaczonym przez Spółdzielnię terminie.

Wadium wygrywającego przetarg zarachowane zostanie na poczet ceny nabycia odrębnej własności lokalu. Wadium uczestników przetargu, którzy licytacji nie wygrali zwrócone zostanie na wskazane konto.

Wydanie lokalu nastąpi po wygaśnięciu obowiązującej umowy najmu oraz po zawarciu aktu notarialnego przenoszącego własność lokalu na rzecz nowego nabywcy.

Koszty aktu notarialnego, koszty sądowe postępowania wieczysto - księgowego, koszty sporządzenia operatu szacunkowego wyceny wartości rynkowej nieruchomości oraz ewentualne podatki i inne opłaty obciążają nabywcę.

Postępowanie przetargowe uważa się za prawidłowe i przetarg jest ważny jeżeli do licytacji przystąpi przynajmniej jeden uczestnik.

Bliższych informacji na temat przetargu udziela Dział Gospodarki Zasobami i Samorządu pokój 211, tel. 565 83 14 wew. 351.

Spółdzielnia zastrzega sobie prawo unieważnienia przetargu bez podania przyczyn.

WÓJT GMINY KAMIEŃ INFORMUJE

że zgodnie z art. 35 ust. 1 ustawy z dnia 21 sierpnia 1997 r. o gospodarce nieruchomościami (Dz. U. z 2024 r. poz. 1145 z późn. zm.) wywieszono na tablicy w Urzędzie Gminy Kamień,

ul. Diamentowa 15 na okres 21 dni tj. 08.09.2025 r. wykaz dotyczący zawarcia umowy użyczenia pomieszczenia w części budynku Świetlicy Wiejskiej w Pławanicach 33c w skład którego wchodzi:

1. Pomieszczenie - 15,75 m²

Zlokalizowane na części działki ewidencyjnej nr. 81 o pow. 2,10 ha, Pławanice 33c, 22-113 Kamień na czas nieokreślony dla Koła Gospodyń Wiejskich w Pławanicach do działalności statutowej.

Ogłoszenie należy wywiesić na tablicy w dniu 08.09.2025 r. na tablicy ogłoszeń w sołectwie lub miejscu ogólnie dostępnym dla mieszkańców.

Niniejszy wykaz zostaje wywieszony na okres 21 dni, licząc od 08.09.2025 r. na tablicy ogłoszeń Urzędu Gminy Kamień , ul. Diamentowa 15, zamieszczony na stronie internetowej Urzędu Gminy Kamień **kamien.gmina.pl** i w Biuletynie Informacji Publicznej **ugkamien.bip.lubelskie.pl**. Ponadto informacja o wywieszonym wykazie została podana do publicznej wiadomości w prasie.

eprasa.pl 94a3eff2ad

CHEŁM. Ratusz odstąpił od pomysłu

Nie będzie mieszkań komunalnych przy Hrubieszowskiej

Ratusz zrezygnował z wykupu nieruchomości pod budowę bloków z mieszkaniami komunalnymi przy ul. Hrubieszowskiej, a z budżetu zdjęto prawie 6 mln zł, przeznaczone na ten cel pół roku temu. Urzędnicy po analizie uznali, że inwestycja ta byłaby zbyt droga.

Pół roku temu, na sesji Rady Miasta Chełm radni zgodzili się, by przeznaczyć 5 987 000 zł (w 2025 r., a 2,5 mln zł w 2026 r.) na przedsięwzięcie pod nazwą „Wykup nieruchomości przeznaczonych pod zabudowę mieszkaniową" wraz z prawami do dokumentacji projektowych. Chodziło o nieruchomości przy ul. Hrubieszowskiej, między szkołą muzyczną a ul. Podborcze i istniejącymi przy ul. Hrubieszowskiej blokami. **Radosław Wnuk**, wiceprezydent Chełma tłumaczył, że chodzi o bloki komunalne z dofinansowania z Banku Gospodarstwa Krajowego w wysokości 80 procent wartości inwestycji. Miało tam powstać kilka nowoczesnych, ekologicznych bloków z garażami podziemnymi i windami. Plany się zmieniły, a zmiany budżetowe na ostatniej sesji, 27 sierpnia, zakładały zdjęcie 5 987 000 zł z wykupu nieruchomości przeznaczonych pod zabudowę mieszkaniową przy ul. Hrubieszowskiej. O powody takiego kroku dopytywał urzędników m.in. radny **Piotr Krawczuk vel Walczuk**.

- Rezygnujemy z tego zadania ze względu na zbyt duże koszty, które wiążą się z realizacją tej inwestycji - oświadczył wiceprezydent Wnuk. - Po dogłębnym przeanalizowaniu realizowanych już projektów z wniosków o dofinansowanie bloków mieszkaniowych pod mieszkania komunalne, zapotrzebowania na mieszkania komunalne i dokładnej analizie rozwiązań zaprojektowanych przy ul. Hrubieszowskiej miasto Chełm postanowiło odejść od tego projektu.

Radny **Sebastian Bielecki** dopytał, czy ratusz ma plan na zastąpienie tej inwestycji oraz pomysł na to, jak pomóc ludziom oczekującym na mieszkania komunalne.

- Opracowaliśmy i uzyskaliśmy pozwolenie na budowę dwóch bloków komunalnych i jesteśmy w trakcie opracowania trzeciej dokumentacji bloków komunalnych przy ulicy Fabrycznej - wyliczał wiceprezydent Wnuk. - Uzyskaliśmy pozwolenie na przebudowę kamienicy przy ul. Szkolnej i jesteśmy w trakcie opracowania dokumentacji przebudowy kamienicy przy ul. Obłońskiej. Ta liczba mieszkań powinna zaspokoić przynajmniej bieżące potrzeby osób, które są na liście oczekujących na mieszkania komunalne.

Oprócz tego, budynki wielorodzinne planowane w ramach SIM. **(mo)**

CHEŁM. Przy Browarnej praca wre

Przy ul. Browarnej w Chełmie trwa budowa Centrum Opiekuńczo-Mieszkalnego. Będzie to miejsce pobytu dziennego i całodobowej opieki dla dwudziestu niepełnosprawnych chełmian.

Na to przedsięwzięcie chełmski magistrat otrzymał dotację z Programu „Centra Opiekuńczo-Mieszkalne". Umowa podpisana przez miasto z wykonawcą tego zadania opiewa na 2 890 000 zł. Przedsięwzięcie zakłada parterowy budynek dostosowany do potrzeb osób z niepełnosprawnościami. Wykonawca najpierw opracował dokumentację projektową, a wiosną br. przystąpił do budowy obiektu przy ul. Browarnej. Centrum Opiekuńczo-Mieszkalne świadczyć ma kompleksowe usługi rehabilitacyjno-opiekuńcze dla dwudziestu mieszkańców Chełma z niepełnosprawnościami. Pomoc świadczona będzie w formie opieki całodobowej lub usług pobytu dziennego.

- Obecny stan to - surowy, zamknięty - mówi **Damian Zieliński**, rzecznik prasowy Urzędu Miasta Chełm. - Zamontowana jest stolarka okienna i drzwiowa. Obecnie realizowane są prace instalacyjne we wnętrzu budynku. Wszystko odbywa się zgodnie z harmonogramem.

Zgodnie z umową wykonawca ma czas na realizację zadania do marca przyszłego roku. Planowany termin otwarcia Centrum to 2026 rok. **(mo)**

Chełmskie Widoki – nowa inwestycja w sercu Chełma już gotowa!

Chełm wzbogacił się o nową, wyjątkową inwestycję mieszkaniową. Chełmskie Widoki, położone w samym centrum miasta, w Śródmieściu, to miejsce, które łączy komfort codziennego życia z atrakcyjnym potencjałem inwestycyjnym.

Już 20 września odbędzie się Dzień Otwarty tego nowoczesnego budynku. To doskonała okazja, aby na własne oczy zobaczyć gotowe mieszkania, porozmawiać z doradcami i skorzystać ze specjalnych ofert przygotowanych dla odwiedzających.

Budynek posiada już pozwolenie na użytkowanie, a to oznacza, że po zakupie klucze można otrzymać niemal od ręki. To idealne rozwiązanie zarówno dla osób, które marzą o własnym mieszkaniu w centrum Chełma, jak i dla inwestorów – bliskość Państwowej Akademii Nauk Stosowanych sprawia, że lokale świetnie sprawdzą się także pod wynajem.

Chełmskie Widoki to komfort, prestiżowa lokalizacja i gotowość do zamieszkania – wszystko, czego można oczekiwać od nowoczesnej inwestycji w sercu miasta.

eprasa.pl 94a3eff2ad

WIELKI KONKURS Nowego Tygodnia

Wszystkich Czytelników zapraszamy do udziału w konkursie. By wziąć w nim udział i dać sobie szansę na wygranie „nagrody głównej", „nagrody miesiąca" lub „nagrody pocieszenia", wystarczy wyciąć z naszej gazety kartę konkursową, nakleić na nią cztery kolejne kupony konkursowe (np. kupon 1, 2, 3, 4 lub 3, 4, 5, 6 lub 7, 8, 9,10 itd.), wpisać swoje dane i dostarczyć taką kartę do naszej redakcji (ul. Lwowska 14, 22-100 Chełm) **osobiście**, **pocztą** lub wrzucić do naszej żółtej **skrzynki ogłoszeniowej**. Jeśli brakuje Wam jednego z kolejnych kuponów konkursowych, nie martwcie się.

Do gry możecie Państwo dołączyć w każdej chwili, bo w co czwartym wydaniu „Nowego Tygodnia" przez cały czas trwania konkursu wydrukujemy **dodatkowy kupon** - tzw. Jokera,którym można zastąpić jeden brakujący kupon konkursowy.

WIELKI KONKURS NOWEGO TYGODNIA

kupon nr

10

Wśród nadawców prawidłowo wypełnionych kart konkursowych, tj. kart drukowanych w „Nowym Tygodniu" z prawidłowo naklejonymi kuponami drukowanymi w „Nowym Tygodniu", co miesiąc - tj. w sierpniu, wrześniu - **wylosujemy szczęśliwców, którzy otrzymają:** kupon o wartości 200 zł do wykorzystania w Sklepie Jubilerskim „Złoty Róg", nagrodzimy jedną osobę **gotówką** 400 zł oraz jedną osobę **nagrodą pocieszenia** o wartości 100 zł. Kolejna osoba otrzyma zapas makaronu od chełmskiego producenta **„Dom Mak"** i jeszcze jedna - nagrodę niespodziankę od **Perfumerii Basia.**

W losowaniu finałowym do wygrania będzie **kanapa** oraz **fotel** od marki BHM Unique Interiors, talon na 1500 zł do wykorzystania w **Salonie Oświetlenia Telektrim** oraz 1000 zł do wykorzystania w **Salonie Dywany Łuszczów**.

Losowanie finałowe odbędzie się 15 października o godz. 15.00. Wezmą w nim udział wszystkie karty konkursowe dostarczone od początku trwania konkursu **do dnia 5 października br.** Jeśli nie miałeś szczęścia w losowaniu miesięcznym, nie trać nadziei. Twoja karta weźmie udział w losowaniu finałowym!

Zapraszamy do udziału!
Możesz dołączyć w każdej chwili.

Regulamin konkursu dostępny w redakcji „Nowego Tygodnia" i na **www.nowytydzien.pl.** Miesięczna i finałowa pula nagród może zostać powiększona.

Drugie losowanie miesiąca za nami!

Szczęśliwi zdobywcy nagród to: **Leszek i Zofia Masłowscy** z Chełma (400 zł), **Ireneusz Kuryś** (kupon 200 zł do wykorzystania w sklepie jubilerskim „Złoty Róg"), **Ludwik Krystjańczuk** (100 zł), **Stanisław Jaremek** (zestaw makaronów „Dom-Mak") oraz **Andrzej Wójcik** (niespodzianka od „Perfumerii BASIA"). Zapraszamy do redakcji po nagrody - **od 10 września**.

WIELKI KONKURS 2025

nowy tydzień tygodnik lokalny

Karta na kupony

miejsce na kupon | miejsce na kupon | miejsce na kupon | miejsce na kupon

Dane Nadawcy:

.....

.....
imię i nazwisko

.....
miejscowość

.....
nr tel.

TELEKTRIM SALON OŚWIETLENIA
ul. Kolejowa 2, 22-100 Chełm
+48 508 004 503 salon@telektrim.pl
www.telektrim.pl

DYWANY ŁUSZCZÓW
CHEŁM, ul. Podgórze 36
pon. - pt.: 9:00-17:00
sob.: 10:00-14:00
(82) 563-40-90
www.dywanyluszczow.eu

Złoty Róg 1990
Duży wybór biżuterii
Chełm, ul. Lwowska 11 C
BIŻUTERIA SREBRNA Ag 925
BIŻUTERIA ZŁOTA Au 585
ZEGARKI Atlantic, Adriatica, Casio, Lorus, Q&Q i inne
PORTFELE SKÓRZANE
UPOMINKI: filiżanki, kryształy, długopisy, pióra, zegary kominkowe
ZAPALNICZKI Zippo
SCYZORYKI Victorinox
BATERIE

EMKA®

Wytwórnia Makaronu Domowego
DOM-MAK
Chełm, ul. Twardzika 4, tel. 82 563 23 10

PERFUMERIA Basia
Perfumy i kosmetyki znanych marek
Chełm, ul. Lubelska 36
(vis-á-vis wejścia do podziemi)

eprasa.pl 94a3eff2ad

TELEKTRIM
SALON OŚWIETLENIA
ul. Kolejowa 2, 22-100 Chełm
+48 508 004 503 salon@telektrim.pl
www.telektrim.pl
-25%
NA LAMPKI BIURKOWE
OD 8 DO 13 WRZEŚNIA 2025r.

Smaczne i bez ulepszaczy

Chełmski makaron jak u mamy

Makaron to coś więcej niż tylko mąka, jajka i woda. Żeby smakował naprawdę wyjątkowo, potrzebna jest pasja i serce włożone w jego przygotowanie. Doskonale wiedzą o tym Jerzy Dąbrowski i jego córka Justyna Grzech – właściciele rodzinnej firmy „Dom-Mak" z Chełma, która od ponad 20 lat zajmuje się wytwarzaniem makaronów.

Produkcja mieści się w przydomowej przybudówce przy ul. Twardzika. Z zewnątrz miejsce wygląda skromnie, ale każdego dnia powstaje tu nawet 600 kilogramów makaronu. I to nie zwykłego – lecz robionego wyłącznie ze świeżych jaj.

Przepisem na sukces „Dom-Mak-u": jest używanie wybijanych na miejscu, świeżych jaj, a nie proszku czy pasteryzowanej masy. Do tego dochodzi serce, które producenci wkładają w każdą partię. Są niewielka rodzinną firmą i mogą wszystkiego dopilnować osobiście.

Oferta „Dom-Maku" jest różnorodna. W sklepach znajdziemy krajanki i nitki: 4-, 2- i 1-jajeczne, a także wyjątkowe makarony z jaj przepiórczych czy z mąki orkiszowej. Produkują też gniazda i wstążki. Coraz większą popularnością cieszą się właśnie makarony orkiszowe i przepiórcze. Orkisz, uważany za jedno z najzdrowszych zbóż, korzystnie wpływa na serce, poziom cholesterolu, wspiera odporność i reguluje pracę jelit.

Najbardziej rozpoznawalnym produktem jest jednak krajanka 4-jajeczna, pakowana w charakterystyczne pudełko z domkiem. To właśnie od niej firma zaczynała działalność i do dziś jest to bestseller. Skład? Prosty i tradycyjny: mąka pszenna, świeże jaja, woda i kurkuma – przyprawa znana ze swoich właściwości przeciwzapalnych.

Makaronów „Dom-Maku" można szukać w Chełmie i okolicznych miejscowościach – w sieciach Lewiatan, Gama, Groszek, Stokrotka, w prywatnych delikatesach (m.in. przy ul. Popiełuszki i na pobliskim rynku) oraz w hurtowniach Mars.

Kontakt w sprawie zamówień: tel. nr 502 645 021.

eprasa.pl 94a3eff2ad

POWIAT KRASNOSTAWSKI
W końcu wywiozą eternit

Praktycznie wszystkie gminy z powiatu krasnostawskiego chcą przystąpić do marszałkowskiego programu „Lubelskie bez azbestu". Dzięki temu jest szansa, że zdjęty z dachów w ramach poprzednich projektów eternit, który często leży na paletach przed posesjami od dwóch i więcej lat, w końcu zostanie wywieziony.

W niemal każdej krasnostawskiej gminie stosy leżącego przed posesjami eternitu widać na każdym kroku. Gospodarze, którzy zdecydowali się skorzystać z poprzednich projektów i bezpłatnie zdjąć go z dachów swoich zabudować, denerwują się tym widokiem każdego dnia. Wszyscy zastanawiają się nad sensem projektów, których efektem jest zdjęcie rakotwórczego azbestu z dachu i zostawienie go na lata wśród domostw na ziemi. Jest jednak szansa, że stosy eternitu w końcu trafią na specjalistyczne wysypisko. Kolejne gminy podejmują uchwały o przystąpieniu do nowej edycji marszałkowskiego programu „Lubelskie bez azbestu". Na sesji, w ubiegły czwartek, zrobiła to Rady Gminy Gorzków.

- To bardzo ważny program ogłoszony niedawno przez samorząd województwa lubelskiego - mówi **Piotr Cichosz**, wójt gminy Gorzków. - Dzięki niemu pojawiła się szansa na pozbycie się zalegającego na posesjach azbestu. Dawno nie było tego typu projektów, dlatego tego azbestu zrobiło się całkiem sporo. W przypadku naszej gminy ok. 650 ton - dodaje.

Wywiezienie azbestu będzie dla jego właścicieli bezpłatne. Koszty w 85 proc. pokryje unijna dotacja, a pozostałe 15 proc. dołożą gminy.

- W budżecie gminy zabezpieczyliśmy na ten cel 70 tys. zł na najbliższe trzy lata. Liczymy, że uda się nam pozbyć całego, zalegającego eternitu - mówi Cichosz.

Tego samego dnia podobną uchwałę przyjęła Rada Gminy Kraśniczyn, kilka dni wcześniej rady gmin Siennica Różana i Rudnik, a 5 września gminy Żółkiewka i Krasnystaw. (**kg**)

KRAŚNICZYN
Jest kasa na drogę w Bończy

W ramach Rządowego Funduszu Rozwoju Dróg wojewoda lubelski Krzysztof Komorski podpisał z wójtem gminy Kraśniczyn Janem Chorągiewiczem umowę na remont drogi w Bończy.

Przebudowie ma ulec nieco ponad 1 km nieremontowanej od lat drogi w Bończy. Łączny koszt zadania wynosi 1,5 mln zł, z czego dofinansowanie z Rządowego Funduszu Rozwoju Dróg pokryje 80 proc. kosztów kwalifikowanych, czyli ok. 1,2 mln zł. Realizacja inwestycji ma się przyczynić do poprawy stanu obecnej infrastruktury drogowej, a co za tym idzie podnieść komfort i przede wszystkim bezpieczeństwo jeżdżących tędy kierowców. Podczas spotkania w urzędzie wojewódzkim w Lublinie, które odbyło się 4 września, podpisano umowy na 15 zadań drogowych. Kraśniczyn był jedyną gminą z powiatu krasnostawskiego. **(kg)**

ŁOPIENNIK GÓRNY. Inkasent nie będzie potrzebny, bo…
Wodę „spiszą" zdalnie

Artur Sawa, wójt gminy Łopiennik Górny, podpisał z firmą Metering umowę na realizację zadania „Dostawa i montaż wodomierzy z systemem zdalnego odczytu oraz urządzeń monitorowania stanu sieci wodociągowej". Jego wartość to 763 tys. zł.

Przedsięwzięcie jest finansowane ze środków KPO. Wymiana wodomierzy rozpocznie się jeszcze we wrześniu i ma zakończyć się do 14 listopada tego roku. - Wymiana wodomierza jest bezpłatna – informuje wójt **Artur Sawa**. - Nowe wodomierze wyposażone są w nakładki radiowe i umożliwią dokonywanie zdalnego odczytu, eliminując konieczność wizyt inkasenta w domach, usprawniając jednocześnie proces rozliczenia za zużytą wodę - dodaje.

W ramach inwestycji na sieci wodociągowej zostaną zainstalowane również urządzenia informujące o wystąpieniu każdej awarii. **(kg)**

GMINA KRASNYSTAW. Po wypadku w Małochwieju Dużym
Sprawcy nic się nie stało. Jedna z ofiar walczy o życie

Stan 60-letniej kobiety, rannej w wypadku, do którego doszło przed tygodniem w Małochwieju Dużym, cały czas jest zagrażający jej życiu. Poturbowane są również trzy pozostałe osoby, w tym dziecko, jadące w Citroenie, w które wjechało rozpędzone BMW sprawcy. Tylko jemu nic się nie stało.

To był drugi w ostatnim tygodniu sierpnia dramatyczny wypadek na drogach powiatu krasnostawskiego, spowodowany przez kierującego BMW. W pierwszym, do którego doszło 25 sierpnia w Dziecininiе na krajowej „17", 20-letni kierujący autem tej marki zjechał na przeciwległy pas ruchu doprowadzając do czołowego zderzenia z mercedesem. W wyniku odniesionych obrażeń zmarła 61-letnia pasażerka Mercedesa. Drugi wypadek (informowaliśmy o nim w poprzednim numerze), którego sprawcą był kierujący BMW, tym razem 58-latek, miał miejsce pięć dni później w Małochwieju Dużym (gmina Krasnystaw), na drodze wojewódzkiej nr 846. Doszło

- Jak wstępnie ustalili policjanci jadący drogą wojewódzką nr 846 w kierunku Krasnegostawu kierowca BMW, najprawdopodobniej nie dostosował prędkości do warunków panujących na drodze, w wyniku czego na łuku jezdni zjechał na przeciwny pas ruchu doprowadzając do czołowego zderzenia z jadącym prawidłowo samochodem osobowym marki Citroen – mówi podkomisarz **Anna Chuszcza**, oficer prasowy KPP w Krasnymstawie. - Z miejsca zdarzenia do szpitala w Zamościu karetka zabrała 38-latkę z gminy Izbica kierującą Citroenem oraz 5-letniego pasażera, którzy doznali ogólnych potłuczeń i 58-letkę ze złamaniem nogi. Do szpitala w Lublinie śmigłowcem LPR przetransportowana najciężej ranną 60-letnią pasażerkę Citroena. Jej stan jest poważny – dodaje rzecznik Chuszcza.

Kobieta nadal znajduje się w szpitalu w stanie zagrażającym życiu. Sprawca wypadku wyszedł z niego bez poważniejszych obrażeń. Policjanci pod nadzorem prokuratury, szczegółowo wyjaśniają przyczyny i okoliczności tragedii.

Nie znaleźliśmy żadnych oficjalnych statystyk, które wskazują kierowcy aut jakiej marki są najczęściej sprawcami wypadków z uwzględnieniem liczby aut danej marki jeżdżących po naszych drogach. Natknęliśmy się za to na przeprowadzone w 2023 roku przez Rankomat.pl badanie, w których ponad tysiąc ankietowanych osób odpowiadało na pytanie „Kierowcy, których marek są w ich opinii najbardziej niebezpieczni na drodze?" Na BMW wskazało aż 73 proc. badanych. Pozostałe marki (drugie Audi – 34 proc., trzeci Volkswagen – 11 proc.) były daleko w tyle. Nie chcemy stygmatyzować wszystkich kierowców BMW, ale opisując od lat wydarzenia drogowe w naszym regionie, też mamy wrażenie, że to auta tej, najczęściej rejestrowanej przez kierowców do 25 roku życia, marki (BMW 3, za nim są VW Golf i Audi A4) relatywnie najczęściej uczestniczą w najpoważniejszych wypadkach…

(**kg**, fot. **OSP KSRG Wólka Orłowska**)

KRASNYSTAW
Słodka kampania rozpoczęta

Symbolicznym rozpaleniem pieca Cukrownia Krasnystaw zainaugurowała kampanię cukrowniczą 2025/26. Potrwa ok. 110 dni.

Symboliczne rozpoczęcie kampanii cukrowniczej 2025/26 w Cukrowni Krasnystaw w Siennicy Nadolnej miało miejsce w czwartek, 4 września. W wydarzeniu wzięli udział m.in. posłowie **Małgorzata Gromadzka** i **Krzysztof Grabczuk**, starosta krasnostawski **Janusz Szpak** oraz dyrektor Cukrowni **Krzysztof Sugalski**. – Cukrownia Krasnystaw od wielu lat jest filarem lokalnej gospodarki i ważnym partnerem dla rolników – mówił podczas uroczystości starosta Szpak. – Rozpoczęcie kampanii oznacza intensywny, ale satysfakcjonujący czas, którego efektem będzie cukier, który trafi na polskie stoły. Kampania to też szansa na dalszy rozwój regionu – dodał.

Rozpalenie pieca to wieloletnia tradycja symbolizująca początek kampanii. Podczas ubiegłorocznej w Cukrowni Krasnystaw wyprodukowano 176 tys. ton cukru.

(**kg**, fot. **Krajowa Grupa Spożywcza**)

eprasa.pl 94a3eff2ad

GMINA HAŃSK. Tarcza Wschód, obrona cywilna i gminne inwestycje

Czy będzie baza wojskowa w Dubecznie?

Na piątkowej (5 września) sesji Rady Gminy Hańsk dowiedzieliśmy się o możliwości sprzedaży byłej szkoły w Dubecznie na cele wojskowe, przyspieszanym remoncie kościoła oraz zakupie sprzętu w ramach obrony cywilnej. Czy zainteresowanie MON-u terenem w pobliżu byłej huty jest potwierdzeniem, że wojsko rezygnuje z zakupu od powiatu budynku przy ul. Sztabowej we Włodawie?

W piątek w sali widowiskowej Gminnego Ośrodka Kultury w Hańsku odbyła się IX sesja Rady Gminy Hańsk. Po otwarciu obrad i przyjęciu protokołu z poprzednich spotkań radni wysłuchali sprawozdania wójta **Alana Struskiego** z realizacji uchwał oraz bieżącej działalności gminy. Wójt mówił m.in. o spotkaniu z firmą przygotowującą plan ogólny gminy. Podkreślił, że liczba złożonych wniosków wydłuża okres wydawania decyzji o warunkach zabudowy i poprosił o przemyślane podejmowanie decyzji w tej kwestii. Podziękował także wszystkim za organizację Dnia Pszczelarza i wspomniał o wyjeździe do Niemiec w ramach współpracy szkółki piłkarskiej z gminą partnerską. W swoim wystąpieniu Struski poinformował o postępach remontu kościoła w Hańsku, podkreślając konieczność przyspieszenia prac. Poinformował również o spotkaniu z przedstawicielami Agencji Mienia Wojskowego, którzy obejrzeli byłą szkołę w Dubecznie i być może będą zainteresowani jej zakupem. Czy to oznacza, że wojsko wycofa się z planów kupna za kilkanaście milionów złotych wyremontowanego budynku przy ulicy Sztabowej we Włodawie? Tego nie wiadomo, ale pewne jest, że szkoła w Dubecznie może zostać sprzedana za o wiele mniejsze pieniądze. Wójt przedstawił także inwestycje w zakresie bezpieczeństwa i obrony cywilnej. W ramach tych działań zakupiono jeden duży agregat i sześć mniejszych, kamizelki, latarki, rękawice taktyczne, odzież specjalną, maski przeciwgazowe oraz cysternę na wodę pitną. Dodał, że w najbliższych dniach ruszy program budowy przydomowych oczyszczalni ścieków. Struski wzpomniał również o inwestycjach drogowych i przygotowaniu dokumentacji technicznej na budowę parkingu przy szkole w Hańsku, który przewiduje także ładowarkę dla aut elektrycznych. Na koniec opowiedział o planach budowy sieci wież przekaźnikowych wzdłuż granicy kraju w ramach programu Tarcza Wschód, które mają szansę poprawić zasięg telefonii komórkowej na terenie gminy.

Kolejnym punktem sesji były głosowania nad uchwałami o istotnym znaczeniu dla funkcjonowania gminy. Radni przyjęli Gminny Program Rewitalizacji na lata 2024-2030, wprowadzili zmiany w wieloletniej prognozie finansowej oraz w budżecie na rok 2025. Rozpatrzono również petycję dotyczącą projektów ustaw o zmianach w sądownictwie, przyjmując uchwałę wyrażającą stanowisko wobec proponowanych regulacji. Podczas sesji przedstawiono także informacje o przygotowaniu Szkoły Podstawowej w Hańsku do nowego roku szkolnego 2025/2026, w tym o stanie bazy dydaktycznej, wyposażeniu placówki oraz kadrach. W dalszej części obrad **Andrzej Milaniuk**, Nadleśniczy Nadleśnictwa Sobibór zaprezentował działalność nadleśnictw Włodawa i Sobibór w 2024 roku oraz plany na najbliższą przyszłość. Radni podkreślili, że współpraca z jednostkami leśnymi ma znaczenie zarówno w sferze gospodarczej, jak i edukacyjnej oraz ekologicznej.

Na zakończenie odbyła się dyskusja w ramach wolnych wniosków, podczas której radni i mieszkańcy mogli poruszyć bieżące sprawy i przedstawić postulaty dotyczące życia gminy. Ten punkt miał praktycznie tylko jeden temat, a mianowicie nowy system rozliczania mieszkańców ze zużycia wody. **(bm)**

WŁODAWA. Konkurs na dyrektora szpitala rozstrzygnięty

Artur Szczupakowski wybrany

(3 września) Artur Szczupakowski, od lutego pełniący obowiązku dyrektora SPZOZ we Włodawie, został przez komisję konkursu rekomendowany na stanowisko dyrektora szpitala. W pokonanym polu pozostawił dwóch kontrkandydatów. Wyniki konkursu musi zatwierdzić zarząd powiatu, ale to już raczej tylko formalność.

Do konkursu zgłosiło się trzech kandydatów. Ośmioosobowa komisja konkursowa ze starostą **Mariuszem Zańko** na czele „przesłuchiwała" ich przez kilka godzin. Według niepotwierdzonych informacji wszyscy trzej kandydaci byli bardzo dobrze przygotowani. Jednak komisja najwyżej oceniała kwalifikacje, plany ratowania szpitala oraz ogólne kompetencje obecnego p.o. dyrektora **Artura Szczupakowskiego**. On też został rekomendowany na fotel dyrektora na najbliższe 6 lat, bo tyle wynosi kadencja według przepisów prawa.

Artur Szczupakowski to prawnik z ponad 15-letnim doświadczeniem w administracji samorządowej. Ukończył studia podyplomowe z zakresu administracji i zarządzania oraz bezpieczeństwa i higieny pracy. Od 2007 roku związany jest z administracją samorządową, a od lutego 2020 roku pełnił funkcję głównego specjalisty ds. kontroli w Starostwie Powiatowym w Lubartowie, zajmując się szpitalem. W latach 2023-2024 sprawował funkcję dyrektora SPZOZ w Lubartowie, gdzie zarządzał placówką w okresie restrukturyzacji. W połowie marca br. został pełniącym obowiązki dyrektora SPZOZ we Włodawie. **(pk)**

WŁODAWA. Ma być wygodnie i bezpiecznie

Kolejne ulice w kolejce do przebudowy

Włodawski ratusz kontynuuje inwestycje drogowe, które mają poprawić komfort i bezpieczeństwo zarówno mieszkańców, jak i odwiedzających miasto turystów. W ostatnich dniach ogłoszono przetarg na przebudowę ulicy Wąskiej, natomiast na ulicy Rymarskiej prace budowlane wchodzą już w decydującą fazę.

Na początku września Urząd Miejski we Włodawie poinformował o rozpoczęciu procedury przetargowej dotyczącej ul. Wąskiej. Zakres prac obejmie m.in. rozbiórkę istniejącej nawierzchni, budowę nowej konstrukcji jezdni, zjazdów i chodników, montaż nowego oświetlenia oraz doświetlenie przejścia dla pieszych. Przewidziano także regulację studni ciepłowniczych, wodociągowych i gazowych, odtworzenie zieleńców oraz wykonanie nowego oznakowania poziomego i pionowego. Ze względu na położenie w strefie objętej ochroną konserwatorską, inwestycja będzie realizowana pod nadzorem archeologicznym. Prace wraz z odbiorami mają zakończyć się w grudniu 2025 roku, a ich wartość oszacowano na ponad 531 tys. zł brutto. Ostateczny koszt zostanie określony po wyłonieniu wykonawcy w przetargu. Inwestycja została dofinansowana z rezerwy subwencji ogólnej w kwocie 358268,88 zł.

Tymczasem na ulicy Rymarskiej prace rozpoczęły się wcześniej i są już zaawansowane. Modernizacja obejmuje wymianę nawierzchni, budowę chodników, wymianę wpustów ulicznych, montaż nowego oświetlenia z dodatkowym doświetleniem przejścia dla pieszych oraz odtworzenie terenów zielonych. Projekt jest realizowany w ramach Rządowego Funduszu Rozwoju Dróg, a jego koszt wynosi niemal 400 tys. zł brutto. Kwota dofinansowania to 270633,9 zł. Wykonawca, firma PPHU „STYL-BUD", deklaruje zakończenie prac w umownym terminie do 20 października bieżącego roku.

Burmistrz Włodawy **Wiesław Muszyński** podkreśla znaczenie inwestycji: - Dla nas każda ulica, niezależnie od jej długości, jest istotna, bo decyduje o wygodzie i bezpieczeństwie mieszkańców oraz turystów. Zarówno ulica Wąska, jak i Rymarska znajdują się w bezpośrednim sąsiedztwie zabytkowego centrum miasta. Dzięki tym inwestycjom poprawimy nie tylko stan techniczny dróg, ale także estetykę przestrzeni miejskiej.

Realizacja obu projektów wpisuje się w długofalową strategię modernizacji dróg lokalnych we Włodawie. Choć inwestycje finansowane są z różnych źródeł i realizowane w innych terminach, łączy je wspólny cel - systematyczne podnoszenie jakości miejskiej infrastruktury drogowej. **(bm)**

I LO we Włodawie doczekało się

Kościuszko z nowym boiskiem

I Liceum Ogólnokształcące im. Tadeusza Kościuszki we Włodawie nowy rok szkolny rozpoczęło z nowym boiskiem.

Obiekt uroczyście oddano do użytku podczas inauguracji roku szkolnego - 1 września. Boisko wielofunkcyjne z nawierzchnią poliuretanową (52 × 28 m) przystosowane jest do gry w piłkę ręczną, nożną, siatkówkę, koszykówkę i tenisa ziemnego. Do dyspozycji uczniów są także: bieżnia prosta 4-torowa (73 × 6 m) oraz skocznia w dal z piaskownicą.

Nowy kompleks sportowy podniesie standard zajęć wychowania fizycznego w liceum i stanie się przestrzenią rozwoju dla młodych sportowców z całego powiatu włodawskiego.

Symbolicznym dopełnieniem otwarcia były zawody sportowe, w których uczestniczyli uczniowie „Kościuszki". **(pk)**

eprasa.pl 94a3eff2ad

Fatalny stan dróg powiatowych we Włodawskiem

Wójtowie apelują, mieszkańcy mają dość

Choć starosta włodawski Mariusz Zańko niedawno chwalił się, że obecny rok jest rekordowy pod względem inwestycji drogowych w powiecie, rzeczywistość na wielu trasach przeczy tym zapewnieniom. Odcinki Lack - Żuków, Korolówka Osada - Wyryki Adampol, Wyryki - Lipówka, Kaplonosy-Kolonia - Stary Brus czy Wola Uhruska - Potoki od lat są w tragicznym stanie i wołają o pilny remont. Mieszkańcy codziennie narażają zawieszenia swoich aut, a lokalni samorządowcy coraz głośniej domagają się działań, a nie PR-owych oświadczeń.

Drogi dziurawe jak ser szwajcarski

„To nie są drogi, to tor przeszkód" - mówią kierowcy regularnie korzystający z powiatowych tras. Na wielu odcinkach asfalt jest spękany, zapadnięty, a łatanie dziur przynosi krótkotrwały efekt. Niektóre z tych dróg nie widziały gruntownego remontu od kilkudziesięciu lat. Na czarnej liście kierowców od dawna znajdują się odcinki: Lack - Żuków, gdzie koleiny i wyrwy skutecznie odstraszają od podróży, Korolówka Osada - Wyryki Adampol, Wyryki - Lipówka, Kaplonosy-Kolonia - Stary Brus, Wola Uhruska - Potoki, Żłobek - Sobibór Stacja, Andrzejów - Kulczyn. A to i tak jedynie początek wyliczanki.

Starosta włodawski **MariuszZańko** przy okazji niedawnego podpisania umowy na modernizację tzw. betonówki zapewniał, że powiat realizuje w tym roku rekordową liczbę inwestycji drogowych. Problem w tym, że - jak wskazują lokalni samorządowcy - większość z nich to efekt wielomiesięcznej pracy poprzednich władz powiatu. Obecne kierownictwo korzysta z projektów już przygotowanych i finansowania wywalczonego wcześniej, nie przedstawiając własnej długofalowej strategii dla infrastruktury drogowej. - Nie można mówić o rekordzie, jeśli korzysta się z gotowych projektów i efektów pracy poprzedników, a nowe inwestycje nie są nawet planowane, bo priorytetem dla obecnego zarządu powiatu jest pompowanie wszystkich pieniędzy w ratowanie szpitala - komentuje jeden z doświadczonych samorządowców z powiatu.

Gminy gotowe do współpracy

Tymczasem wójtowie wszystkich gmin w powiecie są zgodni: drogi powiatowe wymagają pilnych inwestycji, a gminy są gotowe współfinansować ich remonty, jak to miało miejsce już wielokrotnie w przeszłości. Problem w tym, że potrzebna jest choćby dokumentacja techniczna, bo bez niej nie można nawet aplikować o dofinansowania z rządowych czy unijnych programów.

- Nie prosimy o natychmiastowe remonty wszystkich odcinków. Chcemy, by powiat zlecił choćby wykonanie projektów technicznych dla najgorszych dróg. Bez tego nie ruszymy z miejsca - mówi **Dariusz Semeniuk**, wójt gminy Włodawa. Samorządowcy przypominają, że podobne postulaty kierowali do starostwa już kilkukrotnie, ale konkretnej reakcji nadal brak.

A czas leci - kolejne nabory wniosków do Rządowego Funduszu Rozwoju Dróg czy programów unijnych nie będą czekać na opóźnione decyzje.

Jazda to udręka

O stanie dróg najlepiej mówią sami mieszkańcy: - Jeżdżę codziennie trasą Korolówka-Osada - Wyryki Adampol. Każdego dnia modlę się, by nie urwać koła. To nie są warunki na XXI wiek - żali się pan Michał, mieszkaniec gminy Włodawa. - Po minięciu granicy powiatu chełmskiego i wjechaniu do włodawskiego poczułem się, jakbym wjechał do jakiegoś kraju trzeciego świata. Jak to możliwe, że tam wyremontowane są niemal wszystkie drogi, a tutaj nawet główne arterie wołają o pomstę do nieba? - zastanawia się pan Piotr z Chełma.

Mimo rosnącego niezadowolenia społecznego i gotowości gmin do współpracy, ze strony powiatu wciąż brakuje jasnego planu na rozwiązanie drogowych problemów. Mieszkańcy i wójtowie podkreślają, że nie oczekują cudów. Chcą działań, planowania, projektów, a przede wszystkim woli politycznej, by zacząć ratować infrastrukturę, która każdego dnia sypie się coraz bardziej. Bo dziś, zamiast być drogami rozwoju - powiatowe trasy we Włodawskiem są symbolem zaniedbania. A to może kosztować nie tylko zawieszenia w samochodach, ale i zaufanie społeczne.

Te zarzuty odpiera starosta M. Zańko - Zdecydowana większość inwestycji realizowanych w ostatnich latach przez Powiat Włodawski to pokłosie pozyskanych pieniędzy z programu Polski Ład, który przygotował rząd Prawa i Sprawiedliwości. Program ten był przeznaczony dla lokalnych samorządowców i - nie patrząc na barwy polityczne - pozwalał przekazać pieniądze tam, gdzie one były najbardziej potrzebne. Dzięki programowi samorządy otrzymywały rekordowe dofinansowanie w wysokości nawet 95% wartości inwestycji. Program ten pozwalał na realizację bardzo wielu inwestycji, między innymi w powiecie włodawskim. Niestety, Program Polski Ład po zmianie rządu został zlikwidowany i, co podkreślają wszyscy samorządowcy z każdej opcji, obecne nieliczne programy pomocowe zawierają dofinansowanie w znacznie niższej wysokości. Jest też oczywiste, że obejmując władzę musieliśmy realizować powzięte wcześniej projekty, w tym drogowe. Nie jest jednak tak, że nic nie robimy, choć trudna sytuacja finansowa naszego szpitala wymusza ogromne oszczędności. Przypomnę chociażby złożony w tym roku wniosek na kolejny odcinek drogi do Sobiboru. Ale najważniejsze to nasz skuteczny lobbing za remontem „betonówki". Już za rok mieszkańcy Korolówki-Osady czy Żukowa oraz liczni turyści nie będą mieli powodów do narzekań na ten odcinek drogi wojewódzkiej. Na remont tej strategicznej drogi czkaliśmy kilkadziesiąt lat. Nieco krócej czekaliśmy na odcinkowe modernizacje drogi nr 816, tzw. „nadbużanki", zwłaszcza na północ od Włodawy, oraz drogi nr 812 Włodawa - Chełm. To tylko dzięki doskonałej współpracy naszego powiatu z Zarządem Województwa Lubelskiego te drogi - tak ważne dla nas wszystkich - są w tym roku tak intensywnie przebudowywane. A mieszkańców często nie interesuje, kto jest właścicielem danej drogi, chcą po prostu mieć ją w dobrym stanie - tłumaczy starosta.

(bm)

Oświadczenia majątkowe radnych gminy Wola Uhruska

Portfele grubsze i cieńsze

Radni gminni IX kadencji to mieszanka emerytów, rolników i pracowników. Ich sytuacja majątkowa kształtuje się bardzo różnie - od naprawdę skromnie zarabiających po tuzów z milionowym majątkiem i dochodami ponad 200 tys. zł rocznie. Podajemy stan majątkowy na dzień 31 grudnia 2024 r.

Robert Borysiuk zaoszczędził 50 tys. zł. Ma dom o pow. 115 mkw, wyceniony na 276 tys. zł. Otrzymał prawie 79 tys. zł emerytury plus 3,8 tys. zł diety radnego. Do spłaty ma 49,6 tys. zł kredytu na budowę domu.

Daniel Dmitruk odłożył 4,2 tys. zł. Bez nieruchomości i długów. Zarobił w GOSiR w Woli 65 tys. zł, do tego 3,5 tys. zł jako radny. Jeździ Fordem C-Max z 2010 r.

Honorata Dyczkowska odłożyła 1,0 tys. zł. Bez nieruchomości. Jej dochód z tyt. umowy o pracę wyniósł 80 tys. zł, do tego 1,5 tys. zł świadczeń socjalnych i 1,5 tys. zł zł diety radnej oraz ryczał przewodniczącej Rady Gminy - 13,4 tys. zł. Jeździ BMW z 2005 r. i Skodą Octavią z 2011 r., ma do spłaty dwa kredyty na ponad 117 tys. zł.

Grzegorz Hołowacz zaoszczędził 3,5 tys. zł. Jest właścicielem dwóch domów: 210 mkw (1,5 mln zł) i 70 mkw (15 tys. zł), do tego ma 4,2 ha gruntów rolnych o wartości 35 tys. zł (bez dochodu) oraz 4 małe działki o łącznej wartości 28 tys. zł. Jako emeryt otrzymał 75 tys. zł, ze Straży Granicznej 12 tys. zl, 800+ - 28,8 tys. zł plus dieta radnego 3,2 tys. zł. Jeździ Chevroletem Captiva 2012 r. Ma 44 tys. euro kredytu hipotecznego.

Anna Jeleńska odłożyła 24 tys. zł. Jest współwłaścicielką dwóch domów: 100 mkw (50 tys. zł) i 168 mkw (200 tys. zł). Do tego posiada 22 ha gospodarstwo warte 350 tys. zł, z którego osiągnęła 16 tys. zł dochodu. Jej dieta radnej to 3,8 tys. zł. Jeździ ciągnikiem Ursus C-360 z 1982 r. i dwoma autami: Hyundai Tucson z 2017 r. i VW Tauron z 2007 r. Bez zobowiązań.

Teresa Kościuk posiada mieszkanie o pow. 53 mkw (60 tys. zł). Jej emerytura wyniosła 55 tys. zł, a jej dieta przyniosła 5 tys. zł. Jeździ Suzuki Celerio z 2015 r. Ma do spłaty pożyczkę na kwotę nieco ponad 16 tys. zł.

Rafał Kuczura odłożył 7 tys. zł plus 30 tys. zł ma na wspólnych lokatach i kontach. Jest w 1/13 właścicielem domu o pow. 145 mkw (250 tys. zł). Do tego ma 1/13 własności 2 ha lasu, 7 ha gruntu i zabudowań gosp. Jego dochód z włodawskiego starostwa wyniósł 63 tys. zł plus 5,2 tys. zł diety radnego. Jeździ Volvo V50 z 2010 r.

LeszekŁubkowski - bez oszczędności, za to z domem o pow. 156 mkw (250 tys. zł) oraz 5 ha gospodarstwem wartym 80 tys. zł (bez dochodu). Z umowy o dzieło otrzymał 2,2 tys. zł plus dieta radnego - 3,8 tys. zł. Jeździ Toyotą Rav4 z 2004 r. i ładowarką kołową Ł34 z 1983 r. Ma do spłaty 53 tys. zł kredytu.

Marian Łubkowski odłożył 91 tys. zł. Posiada dom o pow. 78 mkw (300 tys. zł) oraz gospodarstwo: 6,5 ha wycenione na 170 tys. zł z dochodem 4 tys. zł. Do tego 1/9 udziałów w obiektach handlowych wyceniony udział to 50 tys. zł. Jako emeryt zarobił 63 tys. zł plus 10 tys. zł diety radnego. Jeździ dwoma autami: Audi A6 z 2003 r. i Suzuki Sx4 z 2008 r. Bez kredytów.

Barbara Mikulska odłożyła 34 tys. zł. Ma na wspólność z mężem dom o pow. 110 mkw (150 tys. zł), do tego prawie 3-hektarowe gospodarstwo rolne warte 38 tys. zł (bez dochodu) plus mała działka wyceniona na 40 tys. zł. Z tytułu umowy o pracę otrzymała 53 tys. zł plus 3,8 tys. zł diety radnej. Bez auta i zobowiązań.

Dominika Milkowska odłożyła 15 tys. zł. Ma dom o pow. 133 mkw (150 tys. zł) plus 1,21 ha gospodarstwo (40 tys. zł) z dochodem nieco ponad 2,5 tys. zł. Na podstawie umowy o pracę otrzymała 50 tys. zł plus dieta radnej - 3,6 tys. zł. Do spłaty ma 34 tys. zł kredytu.

Waldemar Nafalski zaoszczędził 73 tys. zł. Posiada dom o pow. 210 mkw (800 tys. zł) oraz dwa małe mieszkania: 37 mkw (520 tys. zł) i 47 mkw (490 tys. zł). Ma też dwa małe pawilony handlowe o łącznej wartości 75 tys. zł. Z wojskowej emerytury ma 82 tys. zł, nieco więcej w PANS w Chełmie - 84 tys. zł, dieta radnego - 7 tys. zł (wiceprzewodniczący), wynajem pawilonów - 11 tys. zł, wynajem dwóch mieszkań: 18 tys. zł (za 4 miesiące). Jeździ Toyotą Auris z 2016 r. i Audi Q5 z 2009 r. Bez kredytów.

Jan Polak emeryt bez oszczędności, bez nieruchomości, z emeryturą: ZUS - 47 tys. zł, KRUS - 3,9 tys. zł plus dieta radnego 4,2 tys. zł. Bez auta i zobowiązań.

Ewa Socha odłożyła 9,6 tys. zł. Na współwłasność ma dwa domy: 100 mkw (350 tys. zł) i 90 mkw (200 tys. zł, ale z budynkiem gosp. i małym gruntem) oraz prawie 2ha działkę wycenioną na 20 tys. zł. Zarobiła 28 tys. zł w piekarni oraz 3,5 tys. jako radna. Jeździ Audi A4 z 2011 r. i ciągnikiem Ursus C-330 z 1984 r. Ma do spłaty 20 tys. zł kredytu.

Zuzanna Żyszkowska zaoszczędziła 45 tys. zł. Jest właścicielką domu o pow. 110 mkw o wartości 150 tys. zł, do tego ma oddane w dzierżawę 2,8 ha warte 105 tys. zł (w tym stodoła, obora i spichlerz). Otrzymała 41 tys. zł świadczenia pielęgnacyjnego plus 3,5 tys. zł diety radnej. Jeździ Seatem Ibizą z 2012 r. Bez kredytów.

(pk)

eprasa.pl 94a3eff2ad

IZBICA

Zabytkowy grobowiec uratowany

Zakończyły się prace konserwatorskie przy neogotyckim grobowcu Rodziny Czyżewskich na cmentarzu parafialnym w Tarnogórze.

Renowację zabytkowego miejsca pochówku byłych właścicieli Tarnogóry przeprowadziła firma LUBREN sp. z o.o. z Lublina. Prace kosztowały niemal 1 mln zł, ale prawie w całości zostały sfinansowane z Rządowego Programu Odbudowy Zabytków. Na ten cel Parafia św. Zofii w Tarnogórze, za pośrednictwem Gminy Izbica, pozyskała 980 000 zł.

Zabytkowy grobowiec znów zachwyca ceglaną ścianą frontową z ostrołukowymi arkadami, trójlistnymi blendami i dekoracyjnymi kratami kowalskimi. Dzięki pracom zabytek został zabezpieczony przed dalszą degradacją, zachowując swoje historyczne i architektoniczne znaczenie dla gminy.

RD, fot FB Gmina Izbica

KRASNYSTAW. Sesja w mieście

Nowe bloki na poważnie

W miniony czwartek (4 września) odbyła się kolejna sesja Rady Miasta Krasnystaw.

Najważniejszymi tematami obrad były zmiany w budżecie miasta na 2025 roku i w wieloletniej prognozie finansowej, ale również podniesienie kapitału zakładowego miejskiego TBS sp. z o.o. w związku z planowaną budową bloków. Zapowiedzi władz miasta i szefostwa TBS, że na działce przy ul. Piłsudskiego powstaną dwa nowe bloki z mieszkaniami na wynajem, przez wielu traktowane były dotąd z niedowierzaniem. Tymczasem na ostatniej sesji rady miasta stanął projekt uchwały o powiększeniu kapitału zakładowego TBS sp. z o.o. o 120 000 zł w celu opracowania wielobranżowej dokumentacji projektowej dla zadania pn.: „Budowa dwóch budynków mieszkalnych wielorodzinnych wraz z infrastrukturą techniczną…”. Uchwała została przyjęta, co przecina wszelkie spekulacje czy plany inwestycyjne TBS są poważne i realne. Są.

Na sesji radni wyrazili również zgodę na zmiany w budżecie 2025 i WPF uwzględniające dodatkowe, blisko 700 tys. zł na zadania związane z obroną cywilną. Rada miasta wyraziła również zgodę na udzielenie samorządowi powiatu krasnostawskiego 25 000 zł dotacji na opracowanie dokumentacji projektowej remontu ul. Sikorskiego w Krasnymstawie i uchwaliła zabezpieczenie pieniędzy na wkład własny do projektu „Lubelskie bez azbestu”.

Więcej szczegółów w następnym wydaniu „Nowego Tygodnia”. **RD**

Czarny dzień w gminie Gorzków

Jednego dnia w gminie Gorzków odnaleziono ciała dwóch osób. W przypadku jednej z nich prokurator zdecydował o przeprowadzeniu sekcji zwłok.

31 sierpnia 2025 r. w gminie Gorzków nie będzie dobrze wspominany. Tego dnia na jej terenie znaleziono zwłoki starszej kobiety i młodego mężczyzny. Najpierw, ok. 9.20, krasnostawscy policjanci udali się do miejscowości Borów, gdzie po sforsowaniu drzwi do mieszkania przez druhów z OSP w Gorzkowie, wewnątrz znaleziono martwą 73-latkę. Seniorka od jakiegoś czasu nie była widziana przez mieszkańców, a jej dom był zamknięty i nikt nie reagował na dźwięk dzwonka. Sąsiedzi zdecydowali się więc powiadomić policję, którym w dostaniu się do mieszkania pomogli druhowie z Gorzkowa. Ponad wszelką wątpliwość wykluczono przyczynienie się do śmierci seniorki osób trzecich.

Trzy godziny później policjanci i służby ratunkowe zostali wezwani do lasu pod Gorzkowem, gdzie przypadkowy świadek spostrzegł powieszonego na drzewie młodego mężczyznę. Na pomoc było za późno. Medykom nie pozostało nic innego, jak stwierdzić zgon 35-latka.

- Policjanci wykonali czynności pod nadzorem prokuratora. Decyzją prokuratora ciało zostało zabezpieczone do sekcji – informuje podkom. **Anna Chuszcza** z KPP w Krasnymstawie. (**kg**)

KRASNYSTAW. Nawet nie wszyscy miejscowi o tym wiedzą

Największa na świecie piramida stoi w… Krasnymstawie

Ma 9 metrów kwadratowych w podstawie, waży około tony i składała się z 308 945 elementów. Największa na świecie piramida z kapsli butelek po piwie, wpisana do Księgi Rekordów Guinnessa, stoi, a jakże, w Krasnymstawie. W czasie ostatnich Chmielaków przypomniała o tym blogerka Niewyparzona Pudernica, bo nie wszyscy krasnostawianie o tym wiedzą lub o tym pamiętają.

W 2000 r., od 31 sierpnia do 9 września, dwanaścioro uczniów obecnego Zespołu Szkół nr 2 w Krasnymstawie w dzień i w nocy wznosiło piramidę z piwnych kapsli, która ostatecznie okazała się tak duża, że trafiła do Księgi Rekordów Guinnessa! Finałowy kapsel został położony podczas Chmielaków Krasnostawskich 25 lat temu.

- Rekordowa piramida z kapsli, zbudowana w Krasnymstawie, ma 9 metrów kwadratowych w podstawie, waży około tony i składała się z 308 945 kapsli od piwa – przypomniała kilka dni temu na swoim blogu Niewyparzona Pudernica, czyli **Wioletta Pyzik** z Krasnegostawu. Rekord ten do dziś nie został pobity. Piramida znajduje się przy ul. Sobieskiego obok wejścia na obiekty Miejskiego Ośrodka Sportu i Rekreacji. Co ciekawe, nawet niektórzy mieszkańcy Krasnegostawu nie wiedzą o jej istnieniu. Pod wideo Pudernicy internautka Karolina napisała: - Tak serio to tyle razy to widziałam i zawsze myślałam, że to jest jakaś przepompownia wody albo inne urządzenia MOSiRu ukryte pod kopułą. Dzięki Wiolka serdecznie, bo teraz będę miała, co opowiadać jak ktoś do nas przyjedzie. Tyle lat w nieświadomości – stwierdziła, z czym zgodziła się Dorota. – Myślałam tak samo – skomentowała, a Marcin dodał: - Wiele razy zastanawiałem się, co to jest? – napisał.

Wiktoria Pyzik zauważa, z kolei, że piramidę przydałoby się wyczyścić, być może zmienić jej opakowanie, bo obecne sprawia, że kapsle nie są zbyt widoczne. W końcu obiekt jest na tyle niepowtarzalny, że mógłby się stać atrakcją turystyczną.

- Piramida jest mocno zabrudzona, co nie dziwi po 25 latach, wtedy łatwiej byłoby dostrzec jej zawartość. A może nawet udałoby się to miejsce bardziej wyeksponować? Sporo osób nie wie, że mamy pod tą kopułą rekord świata – napisała Pudernica.

Z naszej stronny, prosimy twórców piramidy o kontakt pod adresem karolgarbacz@interia.pl. (**kg**)

VIP-ów tyle, co na Chmielakach

Krasnystaw pępkiem oświaty

1 września br. Krasnystaw i Publiczna Szkoła Podstawowej nr 4 im. Jana Pawła II w Krasnymstawie były najważniejszym miejscem na edukacyjnej mapie województwa. Właśnie ta placówka była miejscem Wojewódzkiej Inauguracji Roku Szkolnego 2025/2026 z udziałem parlamentarzystów, władz wojewódzkich i samorządowych z całego regionu.

Uroczystość rozpoczęła się od wprowadzenia pocztów sztandarowych i wspólnego odśpiewania hymnu państwowego, a także od wykonania pieśni „Gaude Mater Polonia. Zgromadzeni oddali także hołd ofiarom II wojny światowej, której 86. rocznicę wybuchu obchodziliśmy 1 września. W wydarzeniu wzięli udział m.in.: **Jakub Stefaniak** - zastępca szefa kancelaria premiera, **Marta Wcisło** - posłanka do Parlamentu Europejskiego, posłowie: **Joanna Mucha**, **Krzysztof Grabczuk**, **Wiesław Różyński** i **Sławomir Zawiślak**, senator **Józef Zając**, wojewoda lubelski **Krzysztof Komorski**, dyrektor delegatury LUW w Chełmie **Maciej Baranowski**, Lubelskie Kurator Oświaty **Tomasz Szabłowski**, a także gospodarze – burmistrz Krasnegostawu **Daniel Miciuła** i starosta krasnostawski **Janusz Szpak** oraz wójtowie gmin z powiatu krasnostawskiego. Ważnym momentem była prezentacja filmu o szkołach podstawowych z Krasnegostawu, nie zabrakło także części artystycznej, którą przygotowali uczniowie SP nr 4 oraz zespoły: „Jak zawsze” pod kierunkiem **Leszka Darmochwała** i Zyg-Zak z Młodzieżowego Domu Kultury, prowadzony przez **Marzenę Darmochwał**. Na zakończenie wojewoda Komorski i kurator Szabłowski wręczył upominki młodym artystom, a burmistrz **Daniel Miciuła** zachęcał uczniów i gości do pozostawienia swoich podpisów i dedykacji na specjalnej pamiątkowej tablicy.

(kg, fot. UM Krasnystaw)

eprasa.pl 94a3eff2ad

Nowa przyszłość zaczyna się od dobrej szkoły życia

Chełm ma swój rytm – poranki zaczynają się tu często od kolejek na Lubelskiej, gdzie mieszkańcy spieszą do pracy albo na zakupy w centrum. Na deptaku wzdłuż ulicy Lwowskiej starsi przysiadają na ławkach, a studenci z uczelni wyższej wpadają po kawę do jednej z kawiarenek obok Placu Łuczkowskiego. To miasto, w którym codzienność przeplata się z rozmowami o przyszłości – o pracy, o zarobkach, o tym, czy warto zostać w Chełmie, czy może szukać szczęścia gdzieś dalej. W takich rozmowach coraz częściej pojawia się jedno słowo: szkoła. Nie ta dla dzieci i młodzieży, ale ta, która daje dorosłym realną szansę na zmianę. Szkoła Żak, działająca w samym sercu Chełma, stała się miejscem, gdzie ludzie w różnym wieku decydują się spróbować od nowa. Nie po to, by marzyć, ale by działać – zdobyć zawód w rok lub dwa, zyskać dyplom i pewność, że na lokalnym rynku pracy naprawdę można coś osiągnąć.

Szkoła wpisana w rytm Chełma

Na takie właśnie pytania – o sens, o przyszłość, o drugi start – odpowiada Żak, szkoła policealna od lat obecna w Chełmie. To nie jest instytucja, w której człowiek gubi się w labiryncie długich korytarzach i tonie w stosach niepotrzebnych papierów. To miejsce, które rozumie codzienność mieszkańców – tych, którzy rano pędzą autobusem spod dworca, po pracy robią zakupy, a wieczorem chcieliby jeszcze zrobić coś dla siebie. W Żaku można to pogodzić: zajęcia odbywają się w weekendy, prowadzą je praktycy, którzy sami na co dzień pracują w zawodach, o których uczą.

Od ponad 25 lat sieć szkół Żak pomaga dorosłym w całej Polsce zmieniać życie – i nie są to puste słowa, ale setki tysięcy absolwentów, którzy zdobyli tu dyplomy uznawane nie tylko w kraju, ale i w całej Unii Europejskiej. Chełmski oddział jest częścią tej historii, ale ma też własne oblicze – bliskie, lokalne, dopasowane do realiów miasta. To dlatego tak wielu mieszkańców decyduje się tu na naukę: wiedzą, że to szkoła, w której dorosłość nie jest przeszkodą, lecz atutem, a codzienny trud staje się motywacją do tego, by zdobyć zawód i zyskać nowe poczucie pewności. Historie absolwentów tej szkoły pokazują, że to możliwe: jedni odnaleźli się w branży medycznej, inni w usługach, a jeszcze inni otworzyli własne biznesy. Każda z tych historii, które przytoczymy poniżej to dowód, że w Chełmie można nie tylko mieszkać, ale też budować przyszłość – bardziej stabilną, spokojniejszą, ale też pełną osobistej satysfakcji.

Nieść pomoc innym

W ostatnich latach kierunki medyczne stały się filarem szkoły Żak. To właśnie tu, w Chełmie, słuchacze najczęściej wybierają zawód opiekuna medycznego, technika masażysty czy technika sterylizacji medycznej. Powód jest prosty – to praca, która daje nie tylko poczucie misji, ale też realne bezpieczeństwo finansowe. Minimalne wynagrodzenie dla opiekunów medycznych w publicznych placówkach zdrowia to dziś ponad 7 tysięcy złotych brutto miesięcznie.

Marta przez lata pracowała dorywczo – raz w sklepie, innym razem na recepcji, często na krótkich umowach. Czuła, że tkwi w miejscu, które nie daje przyszłości. W głowie miała jedno: chce robić coś, co ma sens. Dopiero koleżanka wspomniała jej, że w Żaku rusza nabór na kierunek opiekun medyczny. – Zawsze chciałam pomagać ludziom, ale dopiero tu znalazłam sposób, by robić to profesjonalnie – wspomina. Pierwsze zajęcia praktyczne w szpitalu były dla niej stresujące: nowe środowisko, zapachy, procedury. Ale szybko poczuła, że to jej miejsce. – Kiedy pacjentka chwyciła mnie za rękę i powiedziała: „Dobrze, że pani jest", zrozumiałam, że to moja droga – dodaje.

Jej historia pokazuje, że nawet po latach niepewności można odnaleźć zawód, który daje stabilność i poczucie sensu. To nie wyjątek, ale jeden z wielu przykładów, jak szkoła staje się pomostem między marzeniem a rzeczywistością.

Praca z pasją – od masażu po logistykę

Nie każdy absolwent Żaka marzył o pracy w szpitalu. W Chełmie wielu dorosłych wybiera także inne ścieżki – takie, które pozwalają połączyć chęć pomagania z poszukiwaniem własnej niezależności.

Marcin przez lata próbował różnych zajęć – od pracy fizycznej po sezonowe wyjazdy za granicę. Nigdy nie czuł, że znalazł swoje miejsce. – Byłem zmęczony ciągłą niepewnością. Nie wiedziałem, co dalej – mówi. W końcu zaufał intuicji i zapisał się na kierunek technik masażysta. – To była decyzja podjęta trochę z ciekawości, a trochę z potrzeby zmiany. Okazało się, że intuicja się opłaciła. Nauczyłem się, jak poprzez masaż przynosić ulgę innym, a przy okazji znalazłem zawód, w którym mogę się rozwijać i dorabiać na własny rachunek – podkreśla.

Z kolei Paweł, absolwent Żaka, przez długi czas pracował w handlu i logistyce, ale bez większych perspektyw. – Miałem wrażenie, że kręcę się w kółko – opowiada. Postanowił więc poszukać czegoś więcej i zapisał się na kierunek związany z transportem i handlem międzynarodowym. Dzięki kwalifikacjom zdobytym w Żaku szybko znalazł zatrudnienie w agencji celnej. – Nigdy nie sądziłem, że po trzydziestce jeszcze będę się uczył, a jednak. To była najlepsza decyzja – dziś pracuję w branży, która daje mi stabilność i możliwość awansu – mówi.

Ich historie są różne, ale łączy je jedno: odwaga, by spróbować. Właśnie to sprawia, że Żak nie jest szkołą tylko dla młodych – to przestrzeń, w której każdy może poszerzyć swoje kompetencje i dostosować się do wymagań współczesnego rynku pracy.

Kreatywność, która daje niezależność

Żak w Chełmie przyciąga też osoby z żyłką artystyczną, które chciałyby zamienić pasję w źródło utrzymania. Anna od zawsze marzyła o własnym salonie stylizacji paznokci. Pracowała wcześniej w biurach i sklepach, ale wiedziała, że to nie jest droga, którą chce iść. – Cały czas czułam, że mam w sobie coś więcej, tylko brakowało mi odwagi – wspomina.

Dopiero kurs w Żaku sprawił, że zdobyła profesjonalne umiejętności i certyfikat, który otworzył jej drzwi do zawodu. – Szkoła dała mi nie tylko wiedzę, ale też pewność, że mogę ruszyć z własnym biznesem. Dziś mam stałe klientki i wiem, że jestem panią swojego losu – mówi z dumą.

Anna udowadnia, że niezależnie od wieku, wcześniejszego wykształcenia czy doświadczeń, w Żaku można znaleźć przestrzeń do rozwoju talentu i przełożenia go na realny dochód. To przykład, który inspiruje innych – bo pokazuje, że marzenie o własnym biznesie wcale nie musi pozostać w sferze planów.

Żak – lider edukacji dorosłych

To, co wyróżnia szkołę Żak w Chełmie, to nie tylko bogata oferta kierunków, ale przede wszystkim zaplecze jednej z największych sieci edukacyjnych w Polsce. Żak istnieje już od ponad 25 lat i w tym czasie zbudował renomę instytucji, która potrafi odpowiadać na zmieniające się potrzeby rynku pracy. Obecny w kilkudziesięciu miastach, z setkami tysięcy absolwentów, jest marką, której ufają zarówno młodzi dorośli tuż po liceum, jak i osoby po trzydziestce czy czterdziestce, szukające nowej drogi zawodowej.

Atutem szkoły jest sprawdzony model nauki: elastyczne formy zajęć, dopasowane do obowiązków rodzinnych i zawodowych słuchaczy, a także kadra składająca się z praktyków, którzy wiedzą, jak wygląda realna praca w danym zawodzie. To dzięki temu nauka w Żaku nie jest oderwana od rzeczywistości, lecz przygotowuje do konkretnych wyzwań, jakie czekają absolwentów na rynku pracy. Ogromne znaczenie ma też fakt, że dyplomy wydawane przez szkołę mają status państwowych dokumentów – są uznawane w całej Polsce i w krajach Unii Europejskiej. To nie kursy hobbystyczne, które kończą się certyfikatem na ścianę, ale pełnoprawne kwalifikacje zawodowe, otwierające drzwi do nowych ścieżek kariery.

Czas na decyzję

Nowy rok szkolny w Żaku w Chełmie rozpoczyna się już we wrześniu, a rekrutacja potrwa do końca października. To czas, w którym wielu mieszkańców podejmuje decyzje, które zmieniają ich życie. To właśnie wtedy Marta postanowiła, że zamiast pracy dorywczej wybierze zawód opiekuna medycznego. Marcin zrozumiał, że może połączyć swoje zainteresowania ze stabilną pracą w zawodzie masażysty. Paweł uwierzył, że po trzydziestce nauka nadal ma sens i otworzył sobie drogę do kariery w logistyce. Anna wreszcie zdobyła kwalifikacje i pewność, że może prowadzić własny salon.

Ich historie różnią się szczegółami, ale wszystkie pokazują jedno: decyzja o rozpoczęciu nauki w Żaku staje się punktem zwrotnym. Chełm ma w sobie coś wyjątkowego – to miasto, w którym codzienność bywa wymagająca, ale też daje ogromne pole do zmian. Żak w tym pejzażu jest jak drzwi, które stoją otworem dla każdego, kto chce je przekroczyć. Wrzesień i październik to najlepszy moment, by odważyć się na ten krok: zapisać się, spróbować, zacząć nowy rozdział. Bo Żak w Chełmie nie jest tylko szkołą – to miejsce, gdzie dorosłość spotyka się z nowym początkiem, a życiowe doświadczenie staje się kapitałem, który można pomnożyć poprzez naukę. To przestrzeń, w której ludzie w różnym wieku spotykają się w jednej ławce, by wspólnie pracować na swoje jutro.

eprasa.pl 94a3eff2ad

Dlaczego warto zapisać dzieci na zajęcia dodatkowe?

Nowy rok szkolny 2025/2026 dopiero się rozpoczął, a wraz z nim pojawiło się pytanie, które zadaje sobie wielu rodziców:

czy warto zapisać dziecko na zajęcia dodatkowe?

Odpowiedź brzmi – zdecydowanie tak. I to nie tylko po to, by „zająć czas" najmłodszym.

Zajęcia pozalekcyjne uczą czegoś, czego często nie da się wyciągnąć z podręczników. Sport rozwija dyscyplinę, uczy współpracy w drużynie, pozwala na zdrową rywalizację. Z kolei kółka artystyczne – teatralne, muzyczne czy plastyczne – pobudzają kreatywność, wzmacniają pewność siebie i pozwalają dzieciom wyrazić emocje w twórczy sposób. Warsztaty z robotyki czy programowania kształtują logiczne myślenie i przygotowują najmłodszych do wyzwań przyszłości, której znakiem rozpoznawczym są nowe technologie.

Nie mniej ważne są aspekty społeczne. Dzieci uczestniczące w zajęciach dodatkowych szybciej nawiązują przyjaźnie, uczą się odpowiedzialności i radzenia sobie z wyzwaniami. Dzięki temu łatwiej odnajdują się w szkole i budują poczucie własnej wartości.

Warto też podkreślić, że dodatkowe aktywności są często antidotum na wszechobecną elektronikę. Zamiast spędzać długie godziny przed ekranem, dzieci mogą spalić energię na boisku, stworzyć coś pięknego w pracowni plastycznej czy nauczyć się gry na instrumencie.

Jak podsumowują pedagodzy: zajęcia dodatkowe to inwestycja w rozwój – nie tylko umiejętności, ale przede wszystkim charakteru. I właśnie dlatego warto dać dzieciom szansę spróbować czegoś nowego.

Ścieżki zawodowe - innowacyjne doradztwo we Włodawie

W Powiatowym Urzędzie Pracy we Włodawie ruszyła innowacyjna forma doradztwa zawodowego - autorski projekt Jolanty Dywańskiej, doradcy zawodowego i psychologa, zatytułowany „Ścieżki zawodowe - spacery tematyczne z doradcą zawodowym".

Pomysł wpisuje się w założenia nowej ustawy o rynku pracy i służbach zatrudnienia, której celem jest szeroko rozumiane wsparcie rozwoju edukacyjno-zawodowego osób korzystających z działań Powiatowych Urzędów Pracy, m.in. w zakresie doradztwa zawodowego.

- Nowa formuła polega na rozmowie odbywającej się w trakcie spaceru obrzeżami miasta - mówi autorka pomysłu. - Naturalna przestrzeń sprzyja otwartości, uważności, refleksji i kreatywnemu myśleniu. Rozmowy z doradcą wychodzą poza tradycyjne ramy administracyjno-biurowe, tworząc atmosferę zaufania i swobodnej wymiany myśli.

Wśród tematów spacerów są m.in. te dotyczące: samorozwoju, komunikacji, predyspozycji i talentów, motywacji, autopoznania, przedsiębiorczości.

Uczestnicy mogą również zaproponować własny temat spotkania, ważny dla ich drogi edukacyjno-zawodowej. Dzięki temu każdy spacer jest dopasowany do indywidualnych potrzeb.

Pierwsze spacery już się odbyły i spotkały się z entuzjastycznym odbiorem - uczestnicy podkreślają wartość rozmów w swobodnej atmosferze i chętnie zapisują się na kolejne spotkania. Wielu z nich deklaruje kontynuację współpracy w tej formie doradztwa.

Oferta „Ścieżek zawodowych" skierowana jest do wszystkich osób dorosłych ,zarówno zarejestrowanych w PUP, biernych zawodowo, jak i osób aktywnych zawodowo, a także przedsiębiorców oraz pełnoletnich uczniów szkół średnich.

- Inicjatywa pozwala także łączyć klasyczne spotkania w urzędzie z rozmową podczas spaceru, kwestie formalne omawia się w biurze, a sprawy rozwojowe w przestrzeni, która sprzyja refleksji i inspiracji. Ważne jest, aby każdy, kto potrzebuje wsparcia, mógł poczuć, że rozwój zawodowy to nie tylko dokumenty i procedury. To proces, który wymaga odwagi, refleksji i rozmowy - podkreśla **Jolanta Dywańska**.

Zapisy: osobiście w PUP we Włodawie, przez urzędowego Facebooka lub telefonicznie: 82 5724 769. **(pk)**

eprasa.pl 94a3eff2ad

KRASNYSTAW

Jedna z jedenastu w Europie!

Kinga Miszczak, uczennica I LO w Krasnymstawie, jako jedna z jedenastu dziewcząt z całej Europy została ambasadorką projektu Girls Go Circular. Dzięki temu weźmie udział w warsztatach z przedsiębiorczości czy wykorzystywania umiejętności cyfrowych.

Girls Go Circular to finansowany przez Unię Europejską projekt edukacyjny, którego celem jest wyposażenie młodych osób (głównie dziewcząt) w wieku 14-18 lat w umiejętności cyfrowe i przedsiębiorcze, a także wiedzę o gospodarce. W ubiegłym tygodniu okazało się, że **Kinga Miszczak** z I LO w Krasnymstawie, została wybrana, jako jedna z jedenastu dziewcząt z całej Europy, do grona jego ambasadorów - Udział w projekcie umożliwi jej zdobycie cennego doświadczenia, rozwijanie kompetencji liderskich i komunikacyjnych, a także udział w licznych warsztatach i sesjach mentoringowych – informuje **Anna Patejuk**, dyrektor I LO. Koordynatorką programu Girls Go Circular w krasnostawskim „Jagielle" jest nauczycielka przedsiębiorczości, **Sylwia Wójcik-Wilkołazka**. **(k)**

GMINA IZBICA. Ścigali się na… stoku

Adrenalina w Bobliwie

W miniony weekend tereny Stoku Bobliwo (gmina Izbica) i przyległego lasu po raz pierwszy gościły III Rundę Pucharu Lubelszczyzny Wschodniej Cross Country. Trudna, wymagająca trasa zaskoczyła ponad 140 uczestników. Najlepiej poradził sobie z nią Jakub Haftek (Klub Schodowo.pl).

Impreza przyciągnęła tłumy kibiców, którzy dopingowali zawodników w upalnej aurze. Wydarzenie po raz kolejny dowiodło, że organizowane na terenie gminy Izbica, dzięki m.in. przychylności burmistrza **Jerzego Lewczuka**, rajdy motocyklowe, są doskonałą promocją gminy i jej walorów turystycznych.

RD, fot. FB GMINA IZBICA

GORZKÓW

W Borsuku wygodniej na pole

Właśnie skończyli drogę w Borsuku, wkrótce ruszą z podobną inwestycją w Antoniówce. Gmina Gorzków realizuje inwestycje współfinansowane z Funduszu Ochrony Gruntów Rolnych.

W Borsuku gruntową dotąd drogę do pól wyłożono betonowymi płytami ażurowymi. Inwestycja kosztowała prawie 300 tys. zł, ale kwotą 100 tys. zł zostały dofinansowana ze środków FOGR. Niebawem podobna inwestycja zostanie zrealizowana w Antoniówce. - Właśnie ogłosiliśmy na nią przetarg - mówi Piotr Cichosz, wójt gminy Gorzków. – Prace również będą dofinansowane z FORG i jeśli wszystko pójdzie zgodnie z planem droga będzie gotowa przed końcem roku. **(kg)**

POWIAT KRASNOSTAWSKI. Najpiękniejsze z pięknych, najlepsi z najlepszych

Dożynkowi medaliści

Podczas Dożynek Powiatu Krasnostawskiego 2025, które odbyły się 31 sierpnia na terenie Stadniny Koni w Białce (gmina Krasnystaw), jak co roku, wybrano najpiękniejszy w powiecie dożynkowy wieniec, najciekawsze stoisko i wręczono medale „Zasłużeni dla Rolnictwa".

O miano najładniejszego dożynkowego wieńca rywalizowały wieńce, które wcześniej zwyciężyły na dożynkach w swoich gminach więc poziom konkursu jak zwykle był niezwykle wysoki, a jury nie miało łatwego zadania. Słowa uznania należą się więc autorom wszystkich prac, ale największe powody do satysfakcji mają mieszkańcy Sołectwa Bobrowe w gminie Gorzków, których wieniec został uznany za najpiękniejszy. Dumne może być również KGW w Drewnikach (gmina Kraśniczyn), które zajęło miejsce drugi i KGW „Razem Lepiej" z Ksawerówki w gminie Fajsławice zdobywca miejsca trzeciego.

Niełatwo było również wskazać zwycięzcę w konkursie „Na najładniejsze stoisko". Wszystkie były pomysłowe, estetyczne i ciekawe. Tym większy sukces zwycięskiego KGW z Drewnik i stoisk, które otrzymały wyróżnienia: KGW „Razem Lepiej" w Ksawerówce, KGW Wielkopole, KGW „Ostoja" w Niemienicach, KGW „Górzenie" z Przedmieścia Góry (miasto Krasnystaw), KGW „Nowinianki" w Nowinach (gmina Rudnik), KGW z Woli Żulińskiej (gmina Krasnystaw), KGW w Płonce (gmina Rudnik), KGW w Boruniu (gmina Rudnik) oraz KGW „Malinowy Poperczyn" (gmina Rudnik). Oba konkursy oceniała komisja w składzie: **Elżbieta Patyk**, **Joanna Kawęcka** i **Małgorzata Bąk**.

Dożynki powiatowe tradycyjnie były również okazją do wręczenia medali „Zasłużeni dla Rolnictwa", nadawanych przez Ministra Rolnictwa i Rozwoju Wsi osobom, które swoją pracą, zaangażowaniem i działalnością społeczną przyczyniają się do rozwoju rolnictwa oraz życia wiejskiego. Medale w powiecie krasnostawskim otrzymali: **Leszek Zych** z gminy Izbica, **Janusz Krysa** z gminy Fajsławice, **Ryszard Laskowski** z Krasnegostawu, **Radosław Sawa** z gminy Krasnystaw, **Paweł Żołyniak** z gminy Łopiennik Górny, **Anna Kaczor** z gminy Kraśniczyn, **Marek Czwórnóg** z gminy Rudnik, **Mariusz Puławski** z gminy Gorzków, **Michał Sobieszczuk** z gminy Siennica Różana oraz **Zbigniew Wach** z gminy Żółkiewka.

Wszystkim laureatom dożynkowych konkursów i odznaczonym serdecznie gratulujemy. **(kg)**

RUDNIK. Na sesji

O drogach, azbeście i hydroforni

Na ostatniej sesji Rady Gminy Rudnik, radni zgodzili się na współfinansowanie przebudowy jednej z dróg powiatowych, a także remonty dwóch dróg gminnych. Zabezpieczyli też środki na usuwanie azbestu i zaakceptowali plany przebudowy hydroforni i ujęcia wody w Joaninie.

- W trakcie ostatniej sesji zapadło kilka niezwykle ważnych decyzji – mówi **Paweł Kucharczyk**, wójt gminy Rudnik. - W ramach zmian wieloletniej prognozy finansowej zabezpieczone zostały środki finansowe w wysokości 63 tys. zł, jako wkład własny w wysokości 15 procent, do projektu „Lubelskie bez azbestu". Dzięki temu możemy przystąpić do partnerstwa z samorządem województwa lubelskiego – dodaje.

Podczas obrad podjęta została też uchwała w sprawie pomocy finansowej dla powiatu krasnostawskiego na rozbudowę kolejnego odcinka drogi powiatowej Płonka – Bzowiec. W grę wchodzi 386 tys. zł, a zmodernizowany ma zostać odcinek o długości 520 m. Zadanie ma zostać wykonane jeszcze w tym roku.

Samorząd liczy, że uda się również wyremontować drogi gminne Kaszuby-Wierzbica i w Płonce Podleśnej.

- Radni zatwierdzili do złożenia wnioski o dofinansowanie przebudowy tych dróg z Rządowego Funduszu Rozwoju Dróg – informuje wójt Kucharczyk.

Podczas sesji władze gminy dostały również od radnych zielone światło na ogłoszenie przetargu na rozbudowę drogi gminnej w Mościskach w wariancie obejmującym dodatkowo 100-metrowy odcinek drogi wewnętrznej prowadzącej do zabudowań przy działce byłej szkoły. Zadanie będzie realizowane ze środków Ministerstwa Finansów i Gospodarki.

- Akceptację radnych uzyskał też wniosek o dofinansowanie, przygotowywany do złożenia w ogłoszonym naborze w ramach działania „Zrównoważona gospodarka wodno-ściekowa". Obejmuje on przebudowę hydroforni i ujęcia wody w miejscowości Joanin – dodaje wójt.

Warto zauważyć, że z hydroforni i ujęcia wody w Joaninie zasilana w wodę jest niemal połowa gminy Rudnik. Wartość projektu opiewa na prawie 2,4 mln zł, przy możliwym dofinansowaniu na poziomie 85 procent. **(kg)**

eprasa.pl 94a3eff2ad

Okradła jubilera

46-letnia mieszkanka Chełma została zatrzymana za kradzież złotych łańcuszków ze sklepu jubilerskiego w Poniatowej. Kiedyś już raz okradła ten salon.

- 3 września dyżurny opolskiej komendy odebrał zgłoszenie, że ze sklepu z biżuterią w Poniatowej kobieta ukradła złote łańcuszki. Na miejsce ruszyli policjanci z Komisariatu Policji w Poniatowej. Na przystanku autobusowym zastali syna właściciela salonu jubilerskiego, który ujął podejrzaną kobietę - mówi starszy aspirant **Katarzyna Bigos** z KPP w Opolu Lubelskim. - Zatrzymana to 46-letnia mieszkanka Chełma. Jak wynika z ustaleń policjantów i z zapisów monitoringu, wykorzystując nieuwagę obsługi, ukradła trzy złote łańcuszki. Kobieta w chwili zatrzymania miała przy sobie skradzioną biżuterię.

Kryminalni ustalili, że 46-latka już raz okradła ten sklep. W 2023 roku jej łupem padł także złoty łańcuszek. Łączna wartość skradzionej biżuterii to blisko 10 tys. zł.

W piątek 46-letnia mieszkanka Chełma usłyszała dwa zarzuty kradzieży. Przyznała się. Prokurator zastosował wobec niej dozór policji.

Chełmiance grozi do 5 lat pozbawienia wolności. Sprawa ma charakter rozwojowy, policjanci sprawdzają czy 46-latka nie ma związku z innymi kradzieżami w sklepach jubilerskich na terenie województwa lubelskiego.

(rd, źródło i fot. KPP w Opolu)

Ciężarówka w ogniu

(5 września) W piątek, tuż po godzinie 18, przy ulicy Podgórze na rogatkach Chełma wybuchł pożar ciężarówki przewożącej piasek. Na miejsce od razu wezwano służby, w tym dwa zastępy straży pożarnej. W ciężarówce, którą kierował 43-latek, zapaliła się tylna opona. Strażacy „podali" prąd piany na płonącą oponę i wody na kabinę oraz zbiorniki z paliwem. Na szczęście nie doszło do rozprzestrzenienia się płomieni i nikt nie doznał obrażeń. Przypuszczalną przyczyną pożaru było zatarcie łożyska w kole ciężarówki. Przez jakiś czas droga w stronę Lublina była nieprzejezdna.

(mo)

Po pijaku ukradł, po pijaku rozbił

Pijany 39-latek z powiatu lubartowskiego rozpoczął dzień od próby kradzieży ciągnika wartego 600 tysięcy złotych, potem ukradł Land Rovera, a na koniec rozbił go o ogrodzenie. Wszystko w ciągu kilku godzin, a dopiero co wyszedł z więzienia.

W poniedziałkowy poranek mieszkańców Szuminki i Suszna (gm. Włodawa) zaskoczył niecodzienny ciąg zdarzeń. 39-letni mężczyzna z powiatu lubartowskiego, będący pod wpływem alkoholu, najpierw próbował ukraść ciągnik rolniczy z wartym 600 tysięcy złotych osprzętem, a następnie ukradł samochód osobowy marki Land Rover. Jego „podróż" zakończyła się w Susznie, gdzie rozbił pojazd, wjeżdżając w ogrodzenie jednej z posesji. Sprawca został zatrzymany przez policję jeszcze tego samego dnia. Zdarzenie miało swój początek około godziny 7 rano, gdy właścicielka samochodu zgłosiła jego kradzież. Pojazd był zaparkowany na jej posesji w Szumince. Zaledwie kilkadziesiąt minut później policja otrzymała informację, że w pobliskim Susznie ktoś rozbił auto i porzucił je na miejscu kolizji. Jak się szybko okazało, był to ten sam Land Rover skradziony wcześniej tego dnia. Śledczy ustalili, że ten sam mężczyzna rano próbował również ukraść ciągnik rolniczy wraz z podpiętym sprzętem, jednak został spłoszony przez właściciela i uciekł pieszo. Niedługo potem 39-latek został zatrzymany przez włodawskich kryminalnych. Badanie wykazało, że miał blisko promil alkoholu w organizmie. Jak informuje **podinspektor Bożena Szymańska**, mężczyzna usłyszał trzy zarzuty: kierowania pojazdem w stanie nietrzeźwości oraz krótkotrwałego użycia dwóch pojazdów – ciągnika i samochodu osobowego. Co ciekawe, zatrzymany niedawno opuścił Zakład Karny. Teraz decyzją sądu wrócił za kratki, bo zastosowano wobec niego trzymiesięczny tymczasowy areszt. Za popełnione przestępstwa grozi mu kara do 8 lat pozbawienia wolności. **(bm)**

Powrót seryjnego podpalacza?

Wereszczyn w gminie Urszulin znów staje się areną niepokojących wydarzeń. W gminie trwa seria podpaleń, a ostatnie incydenty potwierdzają, że sytuacja staje się coraz bardziej niebezpieczna. Mieszkańcy boją się o majątki, zdrowie i życie, a wójt apeluje o czujność i zgłaszanie wszelkich podejrzanych zachowań.

W nocy z niedzieli na poniedziałek (31 sierpnia/1 września) doszło do celowego podpalenia trzynastu bel siana. Akcja była na tyle skoordynowana, że strażacy nie mają wątpliwości iż było to zorganizowane działanie. To już kolejny niepokojący epizod w ostatnim czasie. W miniony piątek (29 sierpnia) trzykrotnie podpalono ścierniska po zbożu, co mogło skończyć się tragicznie, gdyż ogień rozprzestrzeniał się szybko i zagrażał sąsiednim zabudowaniom. Seria ta rozpoczęła się jeszcze wiosną, od nielegalnego wypalania łąk. - Takie działania nie tylko są nieodpowiedzialne, ale przede wszystkim karalne. Narażają życie ludzi, zwierząt oraz niszczą dorobek mieszkańców - mówi jeden z lokalnych strażaków. Dokładnie rok temu, na początku września, gmina zmagała się z podobną falą podpaleń. Wtedy również dochodziło do celowego wzniecania ognia na polach i w lasach. Za pierwszym razem (2 września) strażacy zostali wezwani około godziny 22:30 i walczyli z gaszeniem aż trzech ognisk pożaru jednocześnie. Oprócz jednostek JRG Włodawa do akcji zadysponowano ochotników z OSP w Hańsku, Starym Brusie, Urszulinie i Włodawie, w sumie 44 strażaków, którym dopiero po kilku godzinach udało się opanować sytuację. Drugi pożar wybuchł niemal w samo południe, 4 września. Strażacy podejrzewają, że w obydwu przypadkach przyczyną pożaru było celowe podpalenie, za którym może stać ta sama osoba. Choć sprawa była badana przez policję, nie udało się jednoznacznie ustalić sprawcy. W związku z tym samorząd oraz służby apelują do mieszkańców Wereszczyna i okolic o wzmożoną czujność.

Wójt gminy **Adam Panasiuk** prosi o zgłaszanie wszelkich podejrzanych zachowań lub osób widzianych w pobliżu miejsc pożarów. Informacje można przekazywać anonimowo na komisariat lub bezpośrednio do urzędu gminy. - Tylko dzięki współpracy i wzajemnej solidarności możemy zapobiec kolejnym tragediom - podkreśla wójt. - Każdy, kto posiada informacje mogące pomóc w ustaleniu sprawców, proszony jest o pilny kontakt z policją. Przypominamy, że podpalenia to nie tylko wykroczenie, ale przestępstwo, które może skutkować odpowiedzialnością karną, a w przypadku zagrożenia życia, nawet wieloletnim więzieniem.

(bm, fot. OSP Urszulin)

Seria niefortunnych zdarzeń

Groźnie na krajówce

Ostatni weekend wakacji okazał się wyjątkowo pracowity dla służb mundurowych we Włodawie. Tylko w piątek w godzinach popołudniowych na drodze krajowej nr 82 doszło do czterech zdarzeń drogowych. Trzy z nich spowodowane były nagłym wtargnięciem dzikiej zwierzyny na jezdnię, a jedno - groźne w skutkach - dotyczyło motocyklisty.

Do najpoważniejszego zdarzenia doszło tuż przed godziną 19. Dyżurny włodawskiej Komendy Policji otrzymał zgłoszenie o wypadku z udziałem motocyklisty, który „wypadł" z zakrętu. Jak ustalili policjanci, prawdopodobną przyczyną zdarzenia była nadmierna prędkość. 40-letni mieszkaniec powiatu łęczyńskiego z poważnymi obrażeniami został przetransportowany do szpitala śmigłowcem Lotniczego Pogotowia Ratunkowego. Pozostałe piątkowe kolizje miały mniej dramatyczny przebieg. Kierowcy zderzyli się z dziką zwierzyną, która niespodziewanie wbiegła na jezdnię. Na szczęście nikt z uczestników tych zdarzeń nie ucierpiał. - Piękna pogoda sprzyja rozwijaniu prędkości, ale apelujemy o zachowanie zdrowego rozsądku - podkreśla **aspirant Daniela Giza-Pyrzyna** z włodawskiej policji. - Dbajmy o bezpieczeństwo swoje i innych użytkowników drogi.

Policjantka przypomina również, że zarówno nadmierna prędkość, jak i nagłe wtargnięcie zwierzyny na jezdnię, należą do najczęstszych przyczyn wypadków na drogach regionu. **(bm)**

eprasa.pl 94a3eff2ad

GMINA REJOWIEC FABRYCZNY

Pan Tadeusz przekroczył setkę

25 sierpnia 2025 roku Pan Tadeusz Mielniczuk z Wólki Kańskiej obchodził wyjątkowy jubileusz - swoje setne urodziny. Z tej okazji spotkali się z nim najbliżsi, przyjaciele oraz przedstawiciele władz samorządowych i instytucji, by złożyć gratulacje i życzenia jeszcze długich lat w zdrowiu.

Gościem specjalnym na setnych urodzinach pana Tadeusza był jego o rok starszy kolega

W uroczystości uczestniczyli m.in. wójt gminy Rejowiec Fabryczny **Zdzisław Krupa**, kierownik Referatu Organizacyjnego i Spraw Obywatelskich UG Rejowiec Fabryczny **Małgorzata Czerwińska** oraz radna i sołtys Wólki Kańskiej **Agnieszka Makowska**. Pan Tadeusz otrzymał kwiaty, upominki oraz listy gratulacyjne od władz gminy i premiera **Donalda Tuska**.

Obecni byli również burmistrz Rejowca Fabrycznego **Gabriel Adamiec**, przedstawiciele ZUS-u, Związku Kombatantów w Rejowcu Fabrycznym i Stowarzyszenia Semper Fidelis. Wyjątkowym gościem okazał się przyjaciel Jubilata - **Jan Holuk**, który rok wcześniej również świętował setne urodziny.

Pan Tadeusz urodził się 25 sierpnia 1925 roku. Z żoną, która zmarła w 2018 roku, wychował pięcioro dzieci - syna i cztery córki. Doczekał się także 13 wnucząt i 11 prawnucząt. Jako najstarszy z czwórki rodzeństwa w wieku 12 lat stracił ojca. Aby pomóc mamie, podejmował się różnych prac u gospodarzy - doił krowy, pomagał w polu.

- Czasy były ciężkie. Kiedyś opowiadał, że marzył o tym, aby móc najeść się do syta – wspomina jego syn Janusz.

W młodości odbył służbę wojskową, walczył z oddziałami UPA w Bieszczadach, a wcześniej pracował w junakach, skąd uciekł w obawie przed wysłaniem na roboty przymusowe. Po wojnie pracował w kopalni na Śląsku, a następnie związał życie zawodowe z koleją – od SOK przez wagonownię, po stanowisko rewidenta wagonów, na którym pracował najdłużej.

Jak podkreślają bliscy, zawsze był niezwykle pracowity. Po powrocie z pracy zajmował się gospodarstwem, uprawiał ziemię i hodował zwierzęta.

Dziś Pan Tadeusz przyznaje, że zdrowie już nie to - dokuczają mu nogi i wzrok. Na co dzień wspiera go syn z synową, u których mieszka. Jak mówi sposób na długie życie to „cieszenie się ze wszystkiego". Nie stosuje żadnej specjalnej diety. Je to, co przygotują mu najbliżsi.

- Tacie czasem trudno pogodzić się z tym, że lata i sprawność już nie te. To pierwszy stulatek w naszej rocznie, więc trudno wskazać konkretny przepis na długowieczność, ale na pewno ruch, praca fizyczna i pogoda ducha miały ogromne znaczenie - mówi pan Janusz.

My również przyłączamy się do urodzinowych serdeczności, życząc Panu Tadeuszowi i Jego bliskim zdrowia, radości oraz pogody ducha na kolejne lata.

(w, fot. Gmina Rejowiec Fabryczny)

CHEŁM. Radny pyta o kort

Przestój od maja?

Budowa kortu tenisowego przy Szkole Podstawowej nr 8 w Chełmie utknęła w martwym punkcie? W ostatniej interpelacji radny Piotr Jabłoński zwrócił uwagę, że od maja br. na placu budowy nie są prowadzone żadne prace.

Kort przy „Ósemce" to część większego zadania realizowanego w ramach dotacji z programu „Polski Ład". Projekt „Rewitalizacja terenów rekreacyjno-sportowych w mieście Chełm" wart jest 6,3 mln zł, z czego 5 mln zł to dofinansowanie. Obejmuje on m.in. budowę placów zabaw przy SP nr 8 i SP nr 11, renowację ogrodzenia kortów tenisowych przy Zespole Szkół Energetycznych i Transportowych, kompleksowy remont boiska wielofunkcyjnego przy SP nr 7, modernizację placu zabaw przy ul. Wiejskiej, a także budowę ogrodzenia przy SP nr 3 oraz boiska do siatkówki plażowej z bieżnią.

Pierwsze prace w ramach projektu rozpoczęły się wiosną ubiegłego roku, jednak – jak zauważają mieszkańcy - część zadań wciąż pozostaje niedokończona. Szczególny niepokój radnego **Piotra Jabłońskiego** (KR KO) wzbudził brak postępów przy budowie kortu przy SP nr 8. W swojej interpelacji zapytał m.in., jaki jest obecny stan zaawansowania prac, czy termin oddania kortu do użytku zgodnie z umową jest zagrożony, a jeśli tak, to z jakich przyczyn. Do sprawy wrócimy po uzyskaniu odpowiedzi ratusza.

Podczas ostatniej sesji radni pytali również o termin otwarcia nowego placu zabaw przy SP nr 8. Jak sygnalizowali nasi Czytelnicy, obiekt od tygodni wygląda na ukończony, ale nadal jest zamknięty, co budzi rozczarowanie wśród najmłodszych i ich opiekunów. Władze miasta zapewniły, że plac zabaw powinien zostać udostępniony w najbliższych dniach. **(w)**

REJOWIEC FABRYCZNY. „Kipiszu nie było"

Mieszkańcy w obronie radnej

Rejowiec Fabryczny od kilku dni żyje sprawą radnej Henryki Wiśniewskiej. Policja zabezpieczyła w jej domu krajankę tytoniową i papierosy bez akcyzy. Wielu mieszkańców nie ma wątpliwości, że cała sytuacja to efekt donosu i próba pozbycia się jej z rady miasta. „To świństwo" - komentują.

W poniedziałek (25 sierpnia) policjanci z wydziału do walki z przestępczością gospodarczą weszli do domu radnej. Zabezpieczyli 1,2 kg krajanki tytoniowej, maszynkę do produkcji papierosów oraz 130 sztuk gotowych papierosów. Kobieta usłyszała zarzuty i została zwolniona, a na poczet przyszłych kar policja zajęła kilkaset złotych, które miała przy sobie.

Burza w internecie

Sprawę szybko podchwyciły lokalne strony na Facebooku. W jednym z wpisów radną oskarżono o „prowadzenie nielegalnej wytwórni w celach zarobkowych" i sugerowano, że powinna stracić mandat. „Radna Henryka W. startująca z Komitetu Wyborczego Wyborców „Wspólnota" - Stanisława Bodysa usłyszała zarzuty nielegalnej produkcji wyrobów tytoniowych bez polskich znaków akcyzy, czyn taki zabroniony jest karą pozbawienia wolności lub grzywną. (...) Radna została zwolniona do domu i postawiono jej zarzuty. Będzie czekała na proces sądowy. Sprawa zapewne będzie miała swoje konsekwencje w kwestii sprawowania przez nią mandatu. Radny powinien cechować się nieposzlakowaną opinią. Mieszkańcy osiedla Robotnicze zapewne w niedługim czasie będą musieli wybrać inną osobę, która będzie reprezentowała ich sprawy podczas Sesji Rady Miasta. Radna prowadziła nielegalną wytwórnię zapewne w celach zarobkowych, ale czy radnej wypada robić takie rzeczy? Pani radna Henryka W. często zabierała głos na naszym portalu komentując i cytując przepisy prawa, których jak się okazało, sama nie przestrzegała" - czytamy.

Wpis oburzył wielu mieszkańców Rejowca Fabrycznego. Ich zdaniem cała sprawa została sztucznie rozdmuchana, a z lubianej i szanowanej w lokalnej społeczności kobiety próbuje się zrobić kryminalistkę.

- To ewidentna próba oczernienia radnej i pozbawienia jej mandatu. Najwyraźniej komuś bardzo przeszkadza - komentują. Przypominają też sytuację z lipcowej sesji rady miasta, kiedy radna skrytykowała burmistrza **Gabriela Adamca** za to, że publicznie „rozliczał" ją z głosowań.

W obronę radną wzięli też internauci: „Niech rzuci kamieniem pierwszy, który nigdy „nie kombinował. Kobieta nawet jak dorabiała sobie, to co w tym dziwnego? W tym miasteczku nawet pracy nie ma… Ludzie uciekają jak najdalej. Ok, stanowisko jakie Pani Radna reprezentowała wymaga bycia przykładałem dla mieszkańców, ale ludzie… nie ma ludzi nieskazitelnych. Niech każdy pilnuje swojego nosa, bo ewidentnie jakiś *dobry sąsiad* zrobił donosik", „ (...) Tak się pozbywa *niewygodnych* ludzi ze stanowisk", „Komuś zależy, żeby ją wygryźć. To jest chore" - pisali mieszkańcy.

Ich zdaniem nieuzasadnione i złośliwe jest również łączenie sprawy z byłym burmistrzem **Stanisławem Bodysem**.

„To, że ktoś startował z danego komitetu, nie oznacza, że ponosi odpowiedzialność za wszystkie późniejsze zachowania tej osoby, łączenie tych dwóch rzeczy jest nieuczciwe i wygląda na próbę ośmieszenia kogoś, kto nie ma z tą sytuacją nic wspólnego. Warto zachować trochę obiektywizmu i przyzwoitości" - brzmiał jeden z komentarzy.

Kto nie z Mieciem, tego zmieciem?

Sama radna Wiśniewska także nie ma wątpliwości, że cała sytuacja to efekt donosu i działanie polityczne.

- Nie powinnam była upominać się o koszenie na osiedlu i inne sprawy mieszkańców. Najwyraźniej jestem niewygodna i trzeba mnie zniszczyć, tak jak innych radnych, którzy mają odwagę mieć własne zdanie - mówi w rozmowie z nami.

Dodaje, że zabezpieczony tytoń i papierosy były przeznaczone wyłącznie na własny użytek.

- Mam w domu sześciu palaczy. To sposób, by trochę zaoszczędzić. Nie chodziło o sprzedaż. Faktem jest, że tytoń był bez akcyzy, i za to mogę przeprosić. Ale nie było żadnego „kipiszu". Przyszło dwóch kulturalnych policjantów, z własnej woli udałam się na komisariat i złożyłam wyjaśnienia. Czynności trwają. Mam nadzieję, że skończy się na karze grzywny. Dziękuję również wszystkim mieszkańcom, którzy wsparli mnie w tej całej sytuacji - tłumaczy.

Radna podkreśla, że bardziej niż sama interwencja policji boli ją sposób, w jaki sprawę nagłośniono.

- To nagonka. Poprzedni burmistrz był przykładem szacunku wobec mieszkańców i współpracy ponad podziałami. Możemy mieć różne poglądy, ale takie metody niszczenia ludzi są nie do przyjęcia i w końcu obrócą się przeciw tym, którzy je stosują - uważa. **(w)**

eprasa.pl 94a3eff2ad

Chełm mnie kręci! Największa wrześniowa impreza w mieście

fot. archiwalne

Szykuje się druga odsłona wyjątkowego wydarzenia motoryzacyjno-rozrywkowego, które łączy pasję do czterech kółek z energią hip-hopu. 14 września od godz. 14.00 na Placu Niepodległości 1 zaplanowano najszybszą w mieście imprezę „moto" pod hasłem „Chełm mnie kręci 2025". Na mieszkańców czeka dzień pełen atrakcji, pokazów, rywalizacji i koncertów, które rozgrzeją miasto do czerwoności. W programie: pokazy freestyle motocross - adrenalina w powietrzu, widowiskowe ewolucje i mocne wrażenia, pokazy strongmanów - siła, moc i niesamowite rekordy na żywo, strefa sportów samochodowych - auta, prędkość i rywalizacja, która rozgrzeje fanów motoryzacji. Na scenie wystąpią zespoły hip-hopowe: „Polska Wersja" i „Peja Slums Attack".

Bądź widoczny!

W okresie jesiennym znacząco wzrasta liczba niebezpiecznych i niestety często tragicznych zdarzeń z udziałem osób pieszych. Związane jest to z szybciej zapadającym zmrokiem i trudnymi warunkami jazdy. To właśnie wtedy kierowcy nie widzą pieszych, a gdy już ich zauważą to często jest za późno na uniknięcie potrącenia.

Pamiętajmy! Osoba piesza po ciemku widzi i słyszy nadjeżdżający samochód z daleka – w samochodzie widać włączone światła i słychać odgłos pracującego silnika. Natomiast, i to jest bardzo ważne, kierowca samochodu może zauważyć pieszego dopiero w zasięgu swoich świateł, czyli około 30-40 metrów przed samochodem. Tymczasem samochód jadący ze średnią prędkością przejedzie ten dystans w ciągu jednej sekundy i tylko tyle czasu ma kierowca na reakcję. Niestety bardzo często okazuje się to za mało. Często bywa też tak, że kierowca jest dodatkowo oślepiony przez światła wymijanego samochodu, a wówczas sytuacja jest jeszcze trudniejsza.

Ale jest sposób, dzięki któremu moment zauważenia pieszego może nastąpić dużo wcześniej, a wówczas do wielu wypadków by nie doszło. Tym sposobem jest noszenie elementów odblaskowych – kamizelek, opasek, znaczków. W takim przypadku kierowca zobaczy pieszego z odległości około 130-150 metrów, a więc pięć razy większej niż w przypadku osoby bez odblasku. W takim przypadku kierowca na właściwą reakcję ma aż pięć sekund, a to powinno wystarczyć do uniknięcia wypadku.

Warto przypomnieć, iż nowelizacja Prawa o Ruchu Drogowym wprowadziła OBOWIĄZEK używania elementów odblaskowych przez wszystkie osoby, które po zmroku poruszają się poza obszarem zabudowanym. Nosić je należy w odpowiedni sposób, tak by były widoczne w światłach samochodu. Brak elementu odblaskowego może skutkować mandatem w wysokości nawet 500 zł.

Pamiętajmy też, żeby chodzić lewym poboczem lub lewym skrajem drogi. Widząc nadjeżdżający pojazd najlepiej usunąć się jak najbardziej na pobocze. Pamiętajcie też, że po ciemku nie mamy dobrego wyczucia odległości – wydaje się nam, że samochód jest jeszcze daleko, a tymczasem po kilku sekundach już jest przy nas.

eprasa.pl 94a3eff2ad

Specjalistyczne Gabinety Lekarskie
Chełm, ul. Zachodnia 41 (os. Gwarek)

NEUROLOG — lek. med. Zbigniew Bąk
przyjmuje: poniedziałki, czwartki od 16⁰⁰
rejestracja: pon. - pt. w godz. 9⁰⁰ - 16⁰⁰
tel. 82 564 30 74

UROLOG - CHIRURG — lek. med. Wiesław Godzisz
przyjmuje: środy, piątki
tel. 606 409 856

UROLOG — lek. med. Artur Pohl
przyjmuje: poniedziałki od 15¹⁵
tel. 602 587 744

CHIRURG NACZYNIOWY — dr n. med. Marek Durakiewicz
przyjmuje: jedna sobota w miesiącu od 10⁰⁰
rejestracja: pon. - pt. w godz. 9⁰⁰ - 16⁰⁰
tel. 82 564 30 74

ZABIEGI PIELĘGNIARSKIE W DOMU
- Iniekcje dożylne i domięśniowe
- Odtruwanie alkoholowe
- Pobieranie badań laboratoryjnych
- Stawianie baniek
- Zdejmowanie szwów
- Opatrunki
- Kroplówki
- Lewatywy

CODZIENNIE - TAKŻE W NIEDZIELE I ŚWIĘTA!
B. i K. Zajączkowscy
tel. 503 014 945

SPECJALISTA CHIRURGII I UROLOGII
lek. med. Lech DZIEDZIC
Przyjmuje: czwartek od godz. 15:00
Rejestracja: 82 569 90 11; 661 660 236
Chełm, ul. Szpitalna 47
- Przychodnia Centrum -

Dlaczego aparat słuchowy dobiera się indywidualnie, a nie „z pudełka”?

Wielu pacjentów pyta, dlaczego nie można po prostu „kupić aparatu słuchowego” i od razu zacząć lepiej słyszeć. Odpowiedź jest prosta: aparat słuchowy to nie gadżet, lecz narzędzie medyczne, które musi być precyzyjnie dopasowane do potrzeb konkretnej osoby. Każdy słuch jest inny.

Ubytek słuchu może dotyczyć różnych częstotliwości, mieć różny stopień nasilenia i różne przyczyny. Jedna osoba słyszy lepiej wysokie dźwięki, inna – niskie. Dlatego konieczne jest badanie audiometryczne i stworzenie „mapy słuchu”, która pozwala odpowiednio zaprogramować aparat. To nie tylko głośność. Nowoczesne aparaty słuchowe nie działają jak zwykłe wzmacniacze. Ich zadaniem jest inteligentne wyrównanie słuchu: wzmocnienie tego, czego pacjent nie słyszy, a jednocześnie ochrona przed nadmiernym hałasem.

Odpowiednie ustawienia są kluczowe dla komfortu i skuteczności protezowania. Dlatego potrzebny jest protetyk słuchu. Specjalista, nie tylko dobiera aparat, ale też uczy jego obsługi, prowadzi adaptację i kontroluje postępy. Proces dopasowania wymaga kilku wizyt, bo mózg musi przyzwyczaić się do nowych bodźców dźwiękowych. To oznacza, że na początku pacjent może czuć się przytłoczony ilością dźwięków, których wcześniej nie słyszał – np. szelest liści, tykanie zegara czy odgłosy ruchu ulicznego.

Takie „powroty” starych dźwięków są naturalnym elementem rehabilitacji słuchu. Mózg, który przez lata nie odbierał pewnych częstotliwości, potrzebuje czasu, aby na nowo nauczyć się je rozpoznawać i filtrować. Dzięki stopniowej adaptacji możliwe jest odzyskanie komfortu i radości ze słyszenia bez uczucia zmęczenia. Gotowe urządzenie „z półki” nigdy nie zastąpi profesjonalnej diagnostyki i indywidualnego dopasowania, bo nie uwzględnia tego procesu.

Masz wrażenie, że gorzej słyszysz? Zbadaj słuch i dowiedz się, jakie rozwiązanie będzie najlepsze właśnie dla Ciebie.

Gabinet Protetyki Słuchu AUDMED
mgr Kinga Jagła
Chełm, al. Piłsudskiego 11B
tel. 690 008 929

DIAGNOSTYKA laboratoria medyczne ...więcej niż wynik
www.diagnostyka.pl
Największa sieć laboratoriów medycznych w Polsce ...blisko Ciebie
Zapraszamy do Punktu Pobrań: Chełm, al. 3-go Maja 22 (lok. 3)
poniedziałek - piątek 7.30-11.00
sobota 8.00-11.00

GABINET ZDROWIA PSYCHICZNEGO
Lek. med. Piotr Skubis
Specjalista psychiatra
Specjalista terapii środowiskowej
Psychoterapeuta
Chełm, ul. Mickiewicza 41
tel. 606 255 456
przyjmuje w poniedziałki od godz. 15⁰⁰
(także wizyty domowe)

GABINET ZDROWIA PSYCHICZNEGO Przychodnia Centrum
Dr n. med. Marek Daniłosio
specjalista psychiatra, psychoterapeuta, specjalista psychiatra dzieci i młodzieży
22-100 Chełm, ul. Szpitalna 47, tel. 82 569 90 10, 82 569 90 11
www.przychodniacentrum.com

NZOZ Alergo-Vita
PRZYCHODNIA ALERGOLOGICZNA
lek. med. TERESA WERESZCZYŃSKA-MOJAK
alergolog, pulmonolog, pediatra
testy alergiczne, spirometria
wtorek 12.00 - 17.00
środa, czwartek 8.00 - 14.00
CHEŁM, UL. ZACHODNIA 31
tel. •82 563 58 65 •797 223 535

Badania słuchu dla dzieci i dorosłych
Oferujemy:
- Badania słuchu dzieci
- Aparaty słuchowe
- Badania słuchu dorosłych
- Refundacja NFZ

690 008 929
ul. Piłsudskiego 11B, 22-100 Chełm

PROTEZY ZĘBOWE ELASTYCZNE CAŁKOWITE SILIKON
tech. Tomasz JANIAK
NAPRAWY - WYKONAWSTWO
Chełm, Lutosławskiego 4/16
Demos / obok antyków
czynne: wtorek od 8³⁰ do 18⁰⁰
środa - piątek od 11⁰⁰ do 17⁰⁰ protetykachelm.pl
500 338 200

KANA Katarzyna Kołodyńska
Pobieranie badań laboratoryjnych w domu pacjenta
- podstawowe badania krwi i moczu
- hormony, markery
- autoimmunologia, testy alergiczne
tel. 607 572 909
BADANIA WYKONYWANE W LABORATORIUM LUXMED W LUBLINIE

LEK. TOMASZ WOJEWODA
SPEC. GINEKOLOG - POŁOŻNIK
KOMPLEKSOWA OPIEKA POŁOŻNICZO-GINEKOLOGICZNA
USG, KTG, cytologia
Przyjmuje poniedziałek 16.00-18.00
Chełm, ul. Wołyńska 32
REJESTRACJA
tel. 82 563 13 53, 82 565 13 53
www.nzozlekdent.pl

Cierpisz na •nerwicę •depresję? Masz stany lękowe, fobie?
REN
UMÓW SIĘ NA SPOTKANIE Z DOŚWIADCZONYM TERAPEUTĄ DIAGNOSTYKI KARMICZNEJ
TO ODMIENI TWOJE ŻYCIE NA ZAWSZE!
Zapisy wyłącznie telefonicznie 601 169 899
Chełm, ul. Lwowska 59
(wejście od dziedzińca z tyłu budynku)

PRACOWNIA PROTETYCZNA
tech. dent. Jadwiga Branecka-Kania
WYKONAWSTWO I NAPRAWA PROTEZ
poniedziałek – piątek 10.00 -16.00
Chełm, Plac Kupiecki 10 (II piętro)
tel. 606-902-148

SPRZEDAM LOKAL UŻYTKOWY 122 m²
w bardzo dobrym stanie, na osiedlu Słoneczne w Chełmie (ul. Szymanowskiego 4).
OKAZJA! 595 000 zł
Lokal przystosowany na działalność medyczną, kancelarie prawne, biura, sklepy. Parking przed lokalem, trzy odrębne wejścia, system alarmowy.
tel. 606 635 417

eprasa.pl 94a3eff2ad

Fizjoterapia i osteopatia to nie tylko masaż!

W popularnej, obiegowej opinii wszelkie działania terapeutyczne, jakie może zaoferować pacjentowi fizjoterapeuta czy osteopata sprowadzają się do wykonywania masażu leczniczego. Te dziedziny medycyny mają jednak dużo szersze działanie, które można dopasować do potrzeb każdego pacjenta i wspomóc lub zastąpić (w zależności od konkretnego przypadku) działanie zabiegów operacyjnych czy farmakoterapii.

Mobilizacje i manipulacje stawów

Techniki terapii manualnej pozwalające na poprawę funkcjonowania stawów obwodowych (bark, kolano, biodro i inne) i kręgosłupa określa się zbiorczym mianem manipulacji i mobilizacji. Metody te skoncentrowane są w uproszczeniu na poprawie funkcjonalności elementów tworzących staw (kości, chrząstki, więzadeł, torebki stawowej i mięśni) co umożliwia poprawę zakresu ruchomości danej okolicy, redukuje dolegliwości bólowe i przeciwdziała zmianom zwyrodnieniowym.

Uwaga! Jedynie odpowiednio wykwalifikowany terapeuta (fizjoterapeuta lub osteopata) potrafi wykonać te techniki w sposób skuteczny, a przede wszystkim bezpieczny dla pacjenta. Wybierając terapeutę do takiego zabiegu należy najpierw odpowiednio ocenić jego kwalifikacje i wykształcenie, aby uniknąć groźnych konsekwencji nieprawidłowo wykonanego zabiegu.

Techniki tkanek miękkich

To dziedzina fizjoterapii i osteopatii najbardziej zbliżona do masażu – poprzez zastosowanie odpowiednich pozycji i oddziaływań na tkanki miękkie (mięśnie, powięź, więzadła, torebki stawowe) możliwe jest przede wszystkim uwolnienie pacjenta od dokuczliwych napięć, wrażenia sztywności i zablokowania danej okolicy ciała. W obrębie technik tkanek miękkich wyróżnić można: rozluźnianie mięśniowo-powięziowe (bardzo delikatne, spokojne oddziaływanie na tkanki o ogromnej skuteczności szczególnie w przewlekłych dolegliwościach), masaż tkanek głębokich, techniki narzędziowe (forma mobilizacji tkanek przy użyciu specjalnych aplikatorów), mobilizacja tkanek miękkich, masaż funkcyjny i wiele innych.

Pamiętaj, że każdy terapeuta ma inny sposób pracy z tkankami miękkimi i stosuje inne metody. Jeśli masz negatywne doświadczenia z masażem (może był zbyt mocny i bolesny albo zbyt słaby i mało skuteczny w Twoich dolegliwościach), nie wahaj się przed wizytą u innego terapeuty – w bogatym wachlarzu metod oddziaływania na pewno znajdzie się coś co przyniesie Ci ulgę w uporczywych dolegliwościach.

Terapia wisceralna

Techniki z zakresu terapii wisceralnej można nazwać w ogromnym uproszczeniu masażem czy mobilizacją brzucha. Terapeuta działa głównie w obrębie jamy brzusznej i klatki piersiowej pacjenta poprawiając mobilność i usuwając napięcia trzewne (pochodzące z rejonu narządów wewnętrznych). Ten rodzaj terapii jest szczególnie skuteczny nie tylko u pacjentów z zaburzeniami trawiennymi (zaparcia, bóle brzucha, zespół jelita drażliwego, refluks) ale też w przypadku bólu kręgosłupa czy po zabiegach operacyjnych, stanach zapalnych i przewlekłym stresie.

Terapia autonomicznego układu nerwowego

Normalizacja funkcjonowania autonomicznego układu nerwowego jest ważna szczególnie u pacjentów zestresowanych, cierpiących na niespecyficzne bóle w obrębie całego ciała, które zmieniają swoją lokalizację. Do typowych objawów zaburzeń w obrębie autonomicznego układu nerwowego należą bóle kręgosłupa w okolicy między łopatkami, bóle karku i szyi, wrażenie ciągłego spięcia, wzmożonego napięcia mięśni w całym ciele, niespecyficzne, nieokreślone bóle brzucha i innych okolic ciała. Osteopata podczas terapii jest w stanie wyciszyć nadmiernie pobudzony układ współczulny i uaktywnić osłabione przez stres i inne czynniki lecznicze działanie nerwu błędnego.

Autoterapia

Wizyta u fizjoterapeuty czy osteopaty ma swój ograniczony czas – terapeuta może jednak zaproponować Ci techniki, które możesz wykorzystywać na co dzień żeby poprawić stan swojego organizmu i przeciwdziałać nawrotom przykrych dolegliwości. Do technik autoterapii, które może Ci pokazać fizjoterapeuta czy osteopata należą m.in. neuromobilizacje (specjalne ćwiczenia czy pozycje wspomagające funkcjonowanie nerwów), automasaż (techniki masażu, które możesz wykonać samodzielnie), pozycje ułożeniowe, autostretching, ćwiczenia aktywujące nerw błędny (lub elektrostymulacja nerwu błędnego) i wiele innych.

W warsztacie fizjoterapeutów i osteopatów znajduje się mnóstwo wspaniałych technik, które pomagają pozbyć się bólu i zapomnieć o uciążliwych dolegliwościach. Każda osoba jest indywidualnością, a każdy problem, z którym zgłaszasz się do specjalisty, to Twoja osobista historia, która wymaga spersonalizowanego i drobiazgowego podejścia. Jeśli chcesz przekonać się w praktyce co może Ci zaoferować fizjoterapeuta czy osteopata – zapraszam do mojego gabinetu. W tym tygodniu oferuję darmowe konsultacje, podczas których możesz zadać wszystkie pytania i rozwiać swoje wątpliwości. Zapisz się już dziś i skorzystaj z szansy na zmianę swojego życia na lepsze!

Numer telefonu do zapisu na konsultacje – 798 142 420.

TYDZIEŃ DARMOWYCH KONSULTACJI 8-14 WRZEŚNIA
mgr Katarzyna Hawryluk
fizjoterapeuta, studentka osteopatii
Wywiad, diagnostyka i plan działań rehabilitacyjnych
TOP-MED Szafranek
Słowackiego 33
Obowiązują zapisy
tel. 798 142 420

● FIZJOTERAPIA ● REHABILITACJA ● MASAŻ
mgr Katarzyna Hawryluk
FIZJOTERAPEUTA
w trakcie specjalizacji z osteopatii
tel. 798 142 420
TOP-MED SZAFRANEK
Chełm, ul. Słowackiego 33

Od teraz zapisy na badania laboratoryjne
CENTRUM LUXMED MEDYCZNE
w Chełmie i Krasnymstawie
Chełm
• Plac Kupiecki 12
• ul. Szymanowskiego 6
• ul. Piłsudskiego 11B
tel. 82 540 80 51
Krasnystaw
• ul. Czysta 3
tel. 82 540 80 41
NOWOŚĆ

NOWY Punkt Pobrań badań laboratoryjnych
Włodawa, ul. Wojska Polskiego 1
godziny pracy:
pon.-pt. 7.30-11.00, sobota 7.30-11.00
tel. 82 542 16 35
Placówka przystosowana dla osób niepełnosprawnych
CENTRUM LUXMED MEDYCZNE

Galeria Dziecięca
POKUSA PRESTIGE
Największy wybór markowych zabawek
bruder playmobil
i wiele innych
ul. Okszowska 39
al. Żołnierzy 1 AWP (róg Lwowskiej)
Godziny otwarcia Galerii: pn-pt 9-17, sobota 9-15
Co pół roku ROZDAJEMY WÓZEK
W losowaniu w styczniu 2026 r. wezmą udział wszystkie kupony z II półrocza 2025 r. Wystarczy w jednym z salonów Pokusa zostawić drukowany przez nas kupon, który będzie brał udział w losowaniu. Zapraszamy!
IMIĘ I NAZWISKO
ADRES
TELEFON
DATA PODPIS PRACOWNIKA SKLEPU
Już jeden kupon bierze udział w losowaniu

eprasa.pl 94a3eff2ad

Dożynkowe laury (cd.)

Przedstawimy wyniki dożynkowych konkursów, rozstrzygniętych podczas święta plonów w Dubience, Rejowcu, Wierzbicy i Wojsławicach.

GMINA DUBIENKA

W konkursie „Wypieku najlepszego chleba wiejskiego" zwyciężył **Dariusz Ciechomski** ze Skryhiczyna. Drugie miejsce zajęła **Gabriela Bureć** z Klubu Seniora w Dubience, a trzecie **Olga Gryglicka** z Brzozowca. Łącznie do konkursu zgłoszono 10 wypieków, a oceniała je komisja w składzie: **Alicja Nadolska** - Starościna Dożynek, **Arkadiusz Nadolski** - Starosta Dożynek, **Henryka Szewc** – wiceprzewodnicząca Rady Gminy Dubienka, **Jarosław Pawelec** - prezes WBS w Chełmie oraz **Mieczysław Neczaj** – radny Rady Powiatu Chełmskiego.

W konkursie „Wieńców dożynkowych", ocenianych przez tą samą komisję, pierwsze miejsce przyznano wieńcowi **Koła Gospodyń Wiejskich „Dubienianki Cuda i Wianki"** w Dubience, drugie wieńcowi wykonanemu przez **Małgorzatę Rogala** z Rogatki, a kolejne miejsca ex aequo zajęły **KGW „Między Nami" w Siedliszczu**, **Klub Seniora z Dubienki** i **KGW w Dubience**.

Podczas dożynek ogłoszono również wyniki konkursu „Na pomysłowy witacz dożynkowy na terenie Gminy Dubienka 2025". I miejsce w kategorii NAJBARDZIEJ TRADYCYJNY WITACZ otrzymało Sołectwo Dubienka, I miejsce w kategorii ZDROWIE otrzymał **Sławomir Golczewski** z Dubienki, I miejsce w kategorii NAJBARDZIEJ RÓŻNORODNY I HUMORYSTYCZNY WITACZ otrzymało Sołectwo Krynica, I miejsce w kategorii NAJWIĘKSZA BABA otrzymało **KGW Między Nami w Siedliszczu**, w kategorii NAJBARDZIEJ WARZYWNY WITACZ nagrodę otrzymała **Małgorzata Rogala** z Rogatki, I miejsce w kategorii NAJWIĘKSZY PTAK otrzymało **KGW „Dolina Bugu" w Uchańce**, I miejsce w kategorii NAJBARDZIEJ BOCIANI WITACZ otrzymało **KGW „Bocianowo Na Nowo" w Skryhiczynie**, ex aequo w kategorii NAJBARDZIEJ BAJECZNY WITACZ I miejsce otrzymały **Katarzyna Baran** z Dubienki i **KGW „Dubienianki Cuda i Wianki" w Dubience**, w kategorii NAJBARDZIEJ SŁODZĄCY WÓJTOWI WITACZ nagrodę otrzymała **Joanna Radziewicz** z Dubienki

GMINA REJOWIEC

W konkursie „Na tradycyjny wieniec dożynkowy" komisja w składzie **Waldemar Brzyszko**, **Ewa Wawrynek**, **Andrzej Lewczuk**, **Katarzyna Haruk vel Chawryluk** pierwsze miejsce przyznała **KGW Rybienianki z Rybiego**, drugie **Sołectwu Siedliszczki** a trzecie **KGW z Wólki Rejowieckiej**.

Twardy orzech do zgryzienia mieli radni miejscy z Rejowca, którzy byli w składzie komisji wybierającej „Najlepszy Witacz Dożynkowy". Ostatecznie pierwsze miejsce zajął witacz **KGW Rybienianki** a nagrody równorzędne otrzymali: **OSP Rejowiec**, **Sołectwo Zyngierówka**, **Sołectwo Siedliszczki**, **Agnieszka Chibner** (Wólka Rejowiecka), **Sołectwo Marynin**, **KGW Zagrodzianki**, **Sołectwo Marysin**, **KGW Kobylanki**, **Sołectwo Rybie**, **KGW Bańkowszczyzna**, **Sołectwo Niedziałowice**, **Sołectwo Hruszów**. Nagrody za udział dostały także **Ewa Semeniuk** (Wereszcze Duże), **Sołectwo Aleksandria Krzywowolska**, **Sołectwo Czechów Kąt**, **KGW Wereszcze Małe**.

W konkursie „Moje Gospodarstwo Estetyczne i Bezpieczne" komisja w składzie **Jolanta Popek**, **Bożena Jaszczuk**, **Karolina Lipińska-Woźniak** i **Rafał Brzyśko** przyznała wygraną ex aequo gospodarstwom **Grażyny Oliwiak** (Wólka Rejowiecka), **Małgorzaty Parady** (Rejowiec) i **Agnieszki Jędruszczak** (Kobyle). Drugie miejsce zajęły **Zuzanna Gadzała** (Rejowiec) i **Bożena Podgórska** (Kobyle).

Zwycięstwo w konkursie „Na najlepszy chleb wiejski", komisja w składzie **Lucyna Polakowska**, **Elżbieta Forysiuk** i **Irena Chacia**, przyznała **Anecie Studzińskiej**, drugie miejsce **Małgorzacie Wejner** a trzecie **Izabeli Soczyńskiej**.

Z kolei **Krzysztof Tarasewicz**, **Urszula Baran** i **Jolanta Popek** oceniali „Najładniejszą kompozycję dożynkową". Ich decyzją pierwsze miejsce przypadło **KGW Kobylanki**, drugie **Renacie Sadlak** a trzecie **KGW Zagrodzianki**.

Najsmaczniejsze ciasto drożdżowe upiekła **Teresa Krzyżanowska**. Kolejne miejsca zajęły **Iwona Wójtowicz** i **Zofia Okołot**. Oceny wypieków podjęła się komisja w składzie: **Bożena Krzyżanowska**, **Ewa Ulińska-Piotrzkiewicz** i **Grzegorz Baran**.

GMINA WIERZBICA

W konkursie „Na Najlepszy chleb dożynkowy" zwyciężyła **Helena Gargol** ze Święcicy. Drugie miejsce zajęła **Zofia Ziemba** ze Staszyc a trzecie **Beata Dudek** z Syczyna. Wyróżnienie otrzymały **KGW z Busówna i Koziej Góry**.

W konkursie „Na najpiękniejszy wieniec dożynkowy" pierwsze miejsce przypadło **KGW w Koziej Górze**, drugie **Alicji Struszewskiej** z Sołectwa Syczyn, a trzecie **KGW w Ochoży**. Wyróżnienie otrzymały **Małgorzata Wosk** z Wierzbicy-Osiedla oraz **Sołectwo Święcica**.

W konkursie na najciekawszy witacz dożynkowy serca jurorów skradła praca przygotowana przez **KGW w Koziej Górze**. Drugie miejsce zajął witacz **KGW w Ochoży** a trzecie **Sołectwa Święcica**. Komisja konkursowa wręczył także wyróżnienia dla **Moniki Bartosiak**, **Edyty Dąbrowskiej**, **Anny Cywki**, **Magdaleny Kozickiej** z Syczyna oraz **Sylwii Kasjan** z Chylina Wielkiego.

Nagrodę publiczności za wieniec oraz witacz dożynkowy otrzymało **KGW w Koziej Górze**.

Podczas dożynek odbył się także konkurs wiedzy o Gminie Wierzbica. Na podium stanęli **Bartłomiej Kowalski**, **Monika Kowalska**, **Marcelina Pawluk**.

GMINA WOJSŁAWICE

Tegoroczne uroczystości dożynkowe w gminie Wojsławice były nie tylko okazją do wspólnej zabawy, ale także do rywalizacji w konkursach. Publiczność mogła podziwiać okazałe wieńce i tradycyjne chleby. W tym roku zgłoszono aż 11 wieńców dożynkowych oraz 11 chlebów. W konkursie na najpiękniejszy wieniec dożynkowy zwyciężyło **Sołectwo Huta**. Drugie miejsce zajęło **KGW „Z Przytupem"**, a trzecie - **Warsztat Terapii Zajęciowej w Wojsławicach**. W konkursie na tradycyjny chleb dożynkowy pierwsze miejsce zdobyła **Barbara Prus**, drugie - **Teresa Szwarc**, a trzecie - **Jolanta Solak**.

(w, reb, fot. UG Dubienka, fot. Kultura Wojsławice I Facebook)

GMINA DUBIENKA

GMINA DUBIENKA

GMINA WOJSŁAWICE

GMINA WOJSŁAWICE

GMINA WIERZBICA

eprasa.pl 94a3eff2ad

Trzy lata od powstania Brygady 19. NBOT z własnym sztandarem!

Wyjątkowa uroczystość, oprawa i miejsce

31 sierpnia był wyjątkowym dniem dla 19. Nadbużańskiej Brygady Obrony Terytorialnej z Chełma. Jednostka otrzymała długo wyczekiwany sztandar. Ceremonia odbyła się w bardzo symbolicznym miejscu, z wyjątkową oprawą i gośćmi.

Sztandar to znak polskich jednostek wojskowych. Jest symbolem sławy wojennej, tradycji oraz męstwa, honoru i wierności żołnierza Polskiego. To na sztandar nowi żołnierze składają przysięgę. Dlatego jest tak ważny dla każdej jednostki. I wieńczy proces jej formowania.

A jak to się zaczęło?

Niespełna rok po tym, kiedy rozpoczął się kryzys na granicy z Białorusią Ministerstwo Obrony Narodowej powołało trzy nowe Brygady OT na wschodzie kraju, w tym 19. Nadbużańską Brygadę Obrony Terytorialnej z siedzibą w Chełmie. Dowódcą jednostki został płk Robert Kasperczuk. - Minęły trzy lata. Jesteśmy gotowi do wspierania straży granicznej w jej zadaniach granicznych. Robimy to już od jesieni 2022 roku, początkowo w operacji „Gryf", aktualnie w ramach operacji „Bezpieczne Podlasie". Jesteśmy gotowi do wspierania społeczności w likwidacji klęsk żywiołowych i niesienia pomocy tam gdzie jest to potrzebne. Dzisiejszy dzień jest zwieńczeniem trudu trzech lat funkcjonowania naszej jednostki, zaangażowania i wysiłku naszych pododdziałów, dowódców, oficerów, podoficerów, żołnierzy oraz instytucji, które wspierają nas w realizacji codziennych obowiązków służbowych, za co wszystkim dziękuję - mówił dowódca podczas niedzielnych uroczystości.

Wraz z budowaniem struktur jednostki rozpoczął się proces zabiegania o sztandar. Rozpoczął go dowódca jednostki. A ile pracy kosztowało dopięcie wszystkich szczegółów wiedzą ci, którzy brali w nim udział i do ostatnich chwil czuwali na powodzeniem całego przedsięwzięcia a potem przygotowaniem oficjalnego przekazania sztandaru w symbolicznym miejscu.

Pamięci bohaterom KOP

Ceremonia nadania sztandaru odbyła się 31 sierpnia w Wytycznie. To wyjątkowy dzień i szczególne miejsce. Na ostatni dzień sierpnia przypada święto Brygady, tego dnia odbyła się także kolejna przysięga wojskowa. Wytyczno natomiast to miejsce ostatniej bitwy stoczonej przez zgrupowanie KOP z Armią Czerwoną we wrześniu 1939 roku. A Nadbużańska Brygada od początku swojej działalności odwołuje się do tradycji tej formacji.

Wyjątkowi goście

Na uroczystości nadania sztandaru przybyli wyjątkowi goście - dowódca Wojsk Obrony Terytorialnej, gen. bryg. dr Krzysztof Stańczyk, przedstawiciel prezydenta RP płk Piotr Kosiński. Sztab generalny WP reprezentował ppłk Remigiusz Michoń. Byli przedstawiciele sąsiednich Brygad OT i Nadbużańskiego Oddziału Straży Granicznej, Urzędu Wojewódzkiego, Lubelskiego Urzędu Marszałkowskiego, samorządów oraz szkół i instytucji, z którymi współpracuje Brygada a także parlamentarzyści. Wyjątkowymi gośćmi byli także rodzice chrzestni sztandaru Sylwia Marcinkowska, wnuczka ppłk. Feliksa Kopcia, dowódcy 1 Pułku Kawalerii Korpusu Ochrony Pogranicza, kawaler orderu Virtuti Militarii oraz Grzegorz Fijałka, syn kpt. Michała Fijałki, żołnierza Września Polskiej Armii we Francji, żołnierza cichociemnego, dowódcy 1 batalionu 50 Pułku Piechoty 27 Wołyńskiej Dywizji AK, również kawaler orderu Virtuti Militarii.

Uroczystości zgromadziła wreszcie licznych żołnierzy i ich rodziny a także mieszkańców regionu, którzy mogli zobaczyć jak wygląda ceremoniał wręczenia sztandaru. Uroczystość odbyła się asyście orkiestry reprezentacyjnej Wojsk Obrony Terytorialnej. **(reb)**

Rodzice chrzestni sztandaru – Sylwia Marcinkowska i Grzegorz Fijałka

Przekazanie sztandaru pocztowi

Płk Robert Kasperczuk, dowódca 19. NBOT, przybija symboliczny gwóźdź do drzewca sztandaru

Nowi żołnierze 19. NBOT składali przysięgę na sztandar Brygady

Gratulacje dla żołnierzy, którzy wyróżniali się wynikami podczas szkolenia podstawowego

Już po przysiędze. Rodzina dumna z munduru

Już po przysiędze. Rodzina dumna z munduru

Defilada pododdziałów na zakończenie uroczystości wojskowych zawsze cieszy się dużym zainteresowaniem

eprasa.pl 94a3eff2ad

Hanna w gronie beneficjentów programu „Kulturalny ORLEN”

Integracja poprzez sztukę

Gminny Ośrodek Kultury i Sportu w Hannie znalazł się wśród instytucji, które otrzymały wsparcie w ramach nowego programu mecenatu kultury „Kulturalny ORLEN”. Na realizację przedsięwzięcia ośrodek pozyskał 85 tysięcy złotych.

- Dzięki tym środkom mieszkańcy gminy będą mogli uczestniczyć w całorocznych zajęciach artystycznych nawiązujących do kultury tradycyjnej, brać udział w warsztatach, plenerach czy wyjazdach edukacyjnych. Projekt ma integrować społeczność lokalną, rozwijać kreatywność dzieci i młodzieży oraz inspirować do twórczych poszukiwań w oparciu o regionalne dziedzictwo - mówi **Iwona Kraszczyńska**, dyrektor GOKiS-u w Hannie.

Program „Kulturalny ORLEN” to inicjatywa Fundacji ORLEN, której celem jest wspieranie edukacji kulturalnej młodego pokolenia. W pierwszej edycji, ogłoszonej na początku 2025 roku, wpłynęło blisko trzy tysiące wniosków z całego kraju. Do realizacji zakwalifikowano 185 projektów, a łączna pula przyznanego dofinansowania wyniosła ponad 12 milionów złotych. Program ma nie tylko ułatwiać dostęp do kultury, lecz także budować więzi społeczne i stanowić alternatywę dla biernego spędzania czasu przed ekranem. Dla mieszkańców Hanny przyznane dofinansowanie oznacza rok pełen inspirujących działań, w których sztuka spotka się z lokalną tradycją. **(bm)**

Rodzinny piknik Strażnicy Bezpieczeństwa

Zabawa i ratowanie

W sobotę, 13 września o godz. 14:00 w Stawkach (gmina Włodawa) odbędzie się wyjątkowe wydarzenie dla całych rodzin. Mowa o pikniku Strażnicy Bezpieczeństwa! To doskonała okazja, aby spędzić aktywnie czas, poznać pracę służb mundurowych i po prostu dobrze się bawić.

Podczas pikniku będzie można podziwiać pokazy służb mundurowych, które zaprezentują swoją codzienną pracę i sprzęt, a także obserwować pokazy ratownicze, w tym naukę pierwszej pomocy i wykorzystanie profesjonalnego sprzętu ratowniczego. Na uczestników czekać też będzie pyszny grill oraz poczęstunek przygotowany przez Koła Gospodyń Wiejskich, dzięki czemu nikt nie wyjdzie głodny. A dla najmłodszych i całych rodzin przygotowano muzyczną zabawę z DJ-em, która umili popołudnie i stworzy doskonałą atmosferę do wspólnej zabawy. To wydarzenie to nie tylko świetna zabawa, ale też okazja, by dowiedzieć się więcej o bezpieczeństwie w codziennym życiu i poznać lokalne służby, które czuwają nad naszym bezpieczeństwem.

Organizatorami wydarzenie są OSP Stawki, KGW Stawki oraz gmina Włodawa. **(bm)**

URSZLIN. Wieńce, stoiska, chleby…

Konkursy dożynkowe

Przed tygodniem nie zdążyliśmy podać wyników konkursów dożynkowych organizowanych podczas Dożynek Powiatu Włodawskiego, które miały miejsce w niedzielę, 31 sierpnia w Urszulinie. Dziś mamy okazję pogratulować zwycięzcom i przedstawić ich naszym czytelnikom:

Konkurs na ***Najładniejszy wieniec dożynkowy***: 1. miejsce - KGW Krasowianki w Krasówce (gm. Włodawa), 2. KGW Tradycją Nakręceni (gm. Wola Uhruska), 3. KGW Dominiczanki (gm. Stary Brus).

Konkurs na ***Najciekawsze stoisko dożynkowe***: 1. miejsce - KGW Tradycją Nakręceni (gm. Wola Uhruska), 2. KGW Bubnowskie Baby (gm. Urszulin), 3. GOK w Hańsku (gm. Hańsk).

Konkurs na ***Najlepszy chleb dożynkowy***: 1. miejsce - KGW Brusowianki (gm. Stary Brus), 2. KGW w Hannie (gm. Hanna), 3. KGW Wierzbianki z Krzywowierzby (gm. Wyryki).

Konkurs na ***Najlepszą potrawę regionalną***: 1. miejsce - KGW Włodarze Marianki (gm. Stary Brus), 2. KGW Wierzbianki z Krzywowierzby (gm. Wyryki), 3. KGW Wereszczynianki (gm. Urszulin).

Konkurs na ***Najlepszy napój regionalny***: 1. miejsce - Zespół Śpiewaczy Kresowianki z STKN we Włodawie (miasto Włodawa), 2. KGW Dominiczanki (gm. Stary Brus), 3. KGW w Hannie (gm. Hanna). **(pk)**

Wrak Race Włodawa

Włodawa szykuje się na jedno z najbardziej widowiskowych wydarzeń roku. W sobotę, 13 września, na błoniach między Włodawą a Orchówkiem odbędzie się ósma edycja Wrak Race – wyścigów starych samochodów, które dzięki pomysłowości i pasji kierowców zyskują drugie życie.

Na starcie stanie ponad 20 załóg, wśród których nie zabraknie również kobiet. To pokazuje, że Wrak Race to impreza otwarta dla wszystkich – zarówno dla zapalonych fanów motoryzacji, jak i tych, którzy po prostu szukają dobrej zabawy i niezapomnianych wrażeń. Choć rywalizacja na torze dostarczy publiczności mnóstwo adrenaliny, wydarzenie ma również wymiar integracyjny i charytatywny. W tym roku organizatorzy, czyli Włodawski Dom Kultury oraz burmistrz Włodawy **Wiesław Muszyński**, przygotowali specjalną akcję na rzecz **Hani Szostak**, dziewczynki walczącej z ciężką chorobą serca. Każdy będzie mógł wesprzeć zbiórkę m.in. korzystając z atrakcji „Wrak taxi”. Na najlepszych zawodników czekają nagrody finansowe o łącznej wartości 4500 zł, upominki rzeczowe oraz ręcznie wykonane statuetki. Dodatkowym smaczkiem jest nietypowe, czterostopniowe podium, więc wyróżnienie otrzymają aż cztery najlepsze załogi. O bezpieczeństwo uczestników i kibiców zadbają policja, straż pożarna oraz druhowie z OSP. **(bm)**

Żywa lekcja dziejów

Muzeum – Zespół Synagogalny we Włodawie zaprasza na wyjątkowe wydarzenie historyczne, które przeniesie mieszkańców i gości w czasy pierwszego koronowanego władcy Polski. Projekt „Millenium historyczne na Ziemi Włodawskiej”, ma na celu upamiętnienie koronacji Bolesława Chrobrego z 1025 roku oraz podkreślenie znaczenia polskiej przeszłości i dziedzictwa narodowego.

Trzydniowy piknik historyczny rozpocznie się 19 września na placu synagogalnym we Włodawie, w ramach jubileuszowego 25. Festiwalu Trzech Kultur. Podczas wydarzenia będzie można zobaczyć inscenizacje artystyczne, uczestniczyć w symbolicznej koronacji na króla Chrobrego, podziwiać widowiska przygotowane przez grupy rekonstrukcyjne, a także wziąć udział w średniowiecznej uczcie na królewskim dworze. Całości towarzyszyć będzie koncert muzyki instrumentalnej z epoki, który przeniesie słuchaczy w klimat dawnych czasów. Nie zabraknie również działań edukacyjnych i animacyjnych. Rodziny będą mogły wspólnie budować średniowieczny zamek podczas warsztatów „Medii aevi”, obejrzeć pokazy rzemiosła z dawnych wieków, a także spróbować swoich sił w grze terenowej typu LARP zatytułowanej Millenium 1025 roku. Wszystkie wydarzenia w ramach projektu są bezpłatne. Organizatorzy podkreślają, że przedsięwzięcie ma charakter nie tylko rozrywkowy, lecz także patriotyczny i edukacyjny. - Serdecznie zapraszamy do wspólnego świętowania tysiącletniej rocznicy koronacji Bolesława Chrobrego i do odkrywania historii i budowania więzi z naszym wspólnym dziedzictwem - zachęca **Agnieszka Ignatiuk**, koordynatorka projektu. **(bm)**

eprasa.pl 94a3eff2ad

Rajd rowerowy zakończony ekopiknikiem

(7 września) Wielkim powodzeniem cieszył się II Włodawski Rajd Rowerowy zakończony ekopiknikiem zorganizowanym przy I LO im. T. Kościuszki. Organizatorem wydarzenia było włodawskie starostwo.

Rajd rozpoczął się przy Sanktuarium w Orchówku, skąd rowerzyści udali się przez włodawski rynek na plac przy kościele pw. św. Augustyna w Różance. Po krótkim odpoczynku i zwiedzanie kościoła uczestnicy wrócili do Włodawy - wprost na ekopiknik. W rajdzie uczestniczyło prawie 200 rowerzystów, często całymi rodzinami. Doskonała pogoda sprzyjała tego typu aktywności. Liderem rajdu był jego pomysłodawca sprzed roku - wicestarosta **Piotr Gorgol**.

Bezpośrednio po przybyciu cyklistów do Włodawy rozpoczęło się oficjalne otwarcie Pikniku Ekologicznego oraz odsłonięcie Muralu Braci Niezłomnych (o tym oddzielnie obok). Piknik przy I LO im. T. Kościuszki był bardzo bogaty w wydarzenia i atrakcje. Nie zabrakło bowiem czegoś dla ciała, zwłaszcza dobrego jedzenia, jak i dla ducha - występów i koncertów. Szczególnym powodzeniem cieszyła się strefa atrakcji i edukacji, gdzie można było wziąć udział w konkursach, warsztatach ekologicznych, plastycznych czy tanecznych. Oczywiście jak zwykle dmuchańce dla najmłodszych cieszyły się wielkim powodzeniem. Podczas ekopikniku było kolorowo, radośnie i z mnóstwem uśmiechów.

Przy okazji na nowo oddanym boisku szkoły przeprowadzono I Mistrzostwa Powiatu w biegu na 60 m i w skoku w dal. Kategorie były bardzo szerokie - od przedszkola do seniora!

Dodatkowo uczestnicy pikniku wychodzili z niego z darmowymi sadzonkami drzew dla rodzin.

Partnerem wydarzenia było Województwo Lubelskie „Lubelskie Smakuj Życie!", a patronat medialny sprawował „Nowy Tydzień". **(pk)**

Taraszkiewiczowie na budynku I LO we Włodawie

Mural Braci Niezłomnych

(7 września) W niedzielne popołudnie uroczyście odsłonięto mural Braci Niezłomnych – Leona i Edwarda Taraszkiewiczów. Powstał on na budynku I LO we Włodawie.

Otwarcia dokonał starosta włodawski **Mariusz Zańko** w asyście m.in. wicestarosty **Piotra Gorgola**, dyrektor szkoły - **Arleny Krawczuk** i rodzin żołnierzy wyklętych.

Był czas na krótkie wystąpienia. Jako pierwszy głos zabrał starosta: - *Żołnierze Wyklęci to symbol męstwa, odwagi i niezłomności. To oni, mimo wszelkich przeciwności, podjęli walkę z okupantem, by Polska mogła odzyskać swoją wolność. Ich życie i bohaterstwo przypominają nam, jak ważne jest, aby pamiętać o tych, którzy oddali wszystko za naszą Ojczyznę. To oni byli sumieniem narodu polskiego, który po 6 latach strasznej okupacji nie był gotowy do powszechnego oporu wobec sowieckich władz. Byli najtrwalsi z twardych. Chcieli Polski wolnej. Byli z miast i wiosek polskich. Byli z Włodawy, Różanki, Sobiboru, Wytyczna z całego powiatu włodawskiego. Jastrząb i Żelazny to włodawianie, mieszkali nieopodal tego miejsca, uczyli się i pracowali jak każdy z nas. (…) Są jeszcze niestety tacy, którzy nadal sprzeciwiają się upamiętnianiu Żołnierzy Wyklętych, a jednocześnie bronią pomników sowieckich, czyli pomników oprawców naszego narodu. Tak było chociażby przed kilkoma laty w naszym mieście, gdy likwidowaliśmy pomnik sowiecki w rynku. To pokazuje, jak ważna jest ciągła walka o prawdę historyczną. A prawda i dobro są po naszej stornie. Bo w końcu na placu koło czworoboku powstał pomnik, który łączy włodawian, a nie dzieli - jak wcześniejsze sowieckie koromysło.*

Po nim kilka słów o braciach Taraszkiewiczach wygłosił historyk oddziału IPN w Lublinie, znawca ich biografii – **Grzegorz Makus**. Na koniec uroczystości można było usłyszeć krótką wiązankę pieśni patriotycznych.

***

Por. Leon Taraszkiewicz „Jastrząb" i ppor. cz.w. Edward Taraszkiewicz „Żelazny". Starszy z braci Taraszkiewiczów, z rocznika 1921, miał na imię Edward, młodszy, z 1925 – Leon. Dowódcą oddziału WiN walczącego na ziemi chełmsko-włodawskiej był najpierw, jakby wbrew tradycji, młodszy z braci, noszący pseudonim „Jastrząb". Po nim dopiero, w niezwykle dramatycznych okolicznościach, oddział przejmie starszy – „Żelazny". W powstaniu antysowieckim nie było drugiej pary takich braci – tak bohaterskich i tak znienawidzonych przez komunistów. **(pk)**

Festiwal Trzech Kultur we Włodawie już wkrótce

Już za dwa tygodnie po raz 24. Włodawa stanie się kulturalną stolicą regionu. A to za sprawą kolejnej odsłony Festiwalu Trzech Kultur. Jak zwykle nie zabraknie atrakcji, a przede wszystkim ducha wielokulturowości. Gwiazdą będzie Kasia Kowalska, której koncert zwieńczy Festiwal. Wcześniej jednak - do piątkowego poranka 19 września aż do niedzielnego wieczoru 21 września - Włodawa będzie radosnym miejscem zabawy, nauki i przenikających się kultur katolicyzmu, prawosławia i judaizmu. Warto już teraz zarezerwować sobie ten przedostatni wrześniowy weekend na przyjazd do nadbużańskiego miasteczka. Za tydzień podamy pełny program. **(r)**

eprasa.pl 94a3eff2ad

KRAŚNICZYN

Most zamknięty. Drogowcy analizują, co dalej

Wracamy do sprawy wyłączonego z użytkowania mostu w Surhowie (gmina Kraśniczyn). Przeprawa, choć ma zaledwie osiem lat została zamknięta, bo pojawiły się na niej pęknięcia.

O sprawie pisaliśmy przed dwoma tygodniami. Jeden z naszych Czytelników pytał, dlaczego most, wyglądający na całkiem nowy od ponad roku jest zamknięty i nikt z tym nic nie robi. - Na wjeździe z obu stron wysypano kupę piachu, postawiano znak zakaz ruchu i tak jest od dłuższego czasu – pisał do nas jeden z Czytelników, który przyjeżdża odwiedzać rodzinne groby na cmentarzu w Surhowie. – Od co najmniej roku nikt z tym nic nie robi. Bez tego mostu owszem da się żyć, bo z drogą wojewódzką nr 846 jest drugie połączenie, ale po co było wydawać grube miliony na jego budowę? Zresztą nie ma żadnej informacji, co jest przyczyną zamknięcia mostu. Prawdopodobnie coś jest nie tak z konstrukcją i chyba ktoś ponosi za to odpowiedzialność? Może wykonawca, który powinien to naprawić w ramach gwarancji, a może ktoś zrobił odbiór obiektu nie sprawdziwszy, czy wszystko zostało właściwie wykonane? – zastanawiał się nasz sygnalista.

Pytania w sprawie przyczyn wyłączenia mostu i dalszych jego losów wysłaliśmy do Zarządu Dróg Wojewódzkich w Lublinie, czyli instytucji podległej marszałkowi województwa, która zarządza drogą wojewódzką nr 846 i była inwestorem przebudowy mostu przy cmentarzu w Surhowie. Przez długi czas nie było odpowiedzi, ale w ubiegłym tygodniu na nasze pytania odpisał **Jarosław Koziej**, Naczelnik Wydziału Budowy ZDW w Lublinie. Z odpowiedzi wynika, że zamknięty most został wyremontowany w latach 2016-2017, zgodnie z dokumentacją projektową, po korekcie przebiegu trasy głównej, został wyłączony z ruchu tranzytowego i miał służyć wyłącznie do obsługi lokalnej – jako przejazd przez parking dla samochodów osobowych.

- W związku z tym, że nie znajduje się on w ciągu głównym drogi wojewódzkiej, jego użytkowanie od początku zakładało wyłącznie ruch pojazdów lekkich z zachowaniem istniejącej nośności użytkowej obiektu. Po latach eksploatacji, w wyniku nieuprawnionych przejazdów pojazdów ciężarowych o masie przekraczającej dopuszczalną nośność obiektu, na obiekcie zaobserwowano pojawienie się rys – wyjaśnia naczelnik Koziej. - Należy podkreślić, że tego rodzaju pojazdy nie powinny poruszać się po obiekcie. Zamawiający, kierując się zasadą bezpieczeństwa, zdecydował o czasowym zabezpieczeniu mostu przed ruchem pojazdów mechanicznych, analizując jednocześnie dalszą możliwość wykorzystania obiektu.

Jak podkreśla naczelnik obiekt nie stanowi części ciągu głównego drogi wojewódzkiej i jego wyłączenie nie wpływa na płynność ruchu na trasie głównej.

Znając nasze urzędy analiza w tej sytuacji będzie trwała teraz w nieskończoność. Wciąż bez odpowiedzi pozostają pytania, po co było wydawać pieniądze na remont mostu, skoro okazuje się, że w zasadzie można się bez niego obyć i ile kosztował remont. **Rd**

KRASNYSTAW

Nakręcili kolejny film

Młodzieżowy Dyskusyjny Klub Filmowy „Iluzjon", działający przy II LO w Krasnymstawie i Krasnostawskim Domu Kultury, nakręcił podczas wakacji kolejny film. Jego scenerią był Krasnystaw i II LO.

Opiekunem artystycznym projektu i reżyserem filmu krótkometrażowego, który powstał w ramach kolejnej edycji projektu „Kręćmy film", był aktor **Grzegorz Emanuel**, a koordynatorem **Ewa Magdziarz** – opiekun MDKF-u.

- W projekcie wzięli udział uczniowie SP nr 4 w Krasnymstawie, liceów w Krasnymstawie i Lublinie, nauczyciele i absolwenci II LO oraz mieszkańcy powiatu krasnostawskiego – mówi Ewa Magdziarz.

Film pt. „Zniknięcie bez śladu" powstał według scenariusza **Patrycji Chachaj** – uczennicy II LO w Krasnymstawie, która zajęła pierwsze miejsce w 23. Powiatowym Konkursie Filmowym „Inspiracje Filmoteką Szkolną" w kategorii scenariusz filmowy.

- Film przedstawia trudne do zrozumienia tajemnicze wydarzenia, które próbuje rozwikłać pewien detektyw. W przedstawionej historii nie brakuje niezwykłych zwrotów akcji i nieoczekiwanego zakończenia – opowiada E. Magdziarz. W filmie zagrali m. in.: **Krzysztof Grzesiuk**, **Piotr Zieliński**, **Klaudyna Piłat**, **Agnieszka Mazurek** i **Aleksandra Kozyrska**. Autorem zdjęć był **Marcin Rudzki** – absolwent II LO. Przy pracy z kamerą pomagał mu **Aleks Hymol**. Natomiast **Andrzej Szałaj**, **Paweł Kurek**, **Paweł Kapuśniak** i **Monika Błaszczak** odpowiedzialni byli za dźwięk. Członkowie zespołu filmowego to także: **Alicja Iracka** (scenografia), **Kacper Kończyński** (scenografia) **Martyna Micewicz** i **Aleksandra Węcławek** (skrypt), **Iga Kozyrska** (prace organizacyjne), **Anna Nowak** (charakteryzacja, scenografia). Projekt był realizowany na terenie II LO w Krasnymstawie oraz w przestrzeni miejskiej Krasnegostawu. (**kg**)

POWIAT KRASNOSTAWSKI

Czytali Kochanowskiego w muzeum

W Muzeum Regionalnym w Krasnymstawie odbyła się 14. edycja ogólnopolskiej akcji Narodowe Czytanie, której lekturą jest poezja Jana Kochanowskiego.

Fraszki oraz wiersze „ojca poezji polskiej" czytali uczniowie szkół ponadpodstawowych: **Zuzanna Wróbel** (I LO), **Maja Bednarz** (II LO), **Nikola Róg** (ZS nr 1), **Patrycja Miszczuk** (ZS nr 2), **Rafał Bartnik** (ZS w Żółkiewce), **Hanna Dziwisz** (Prywatne LO), starosta **Janusz Szpak**, wicestarosta **Marek Nowosadzki** oraz członkowie zarządu powiatu **Piotr Jelonek** i **Mariusz Frąc**.

Wydarzenie zorganizowali: Starostwo Powiatowe w Krasnymstawie, Młodzieżowa Rada Powiatu, Młodzieżowy Dom Kultury, Muzeum Regionalne i Powiatowa Biblioteka Publiczna. (**kg**)

KRASNYSTAW. Dronem w piratów

Aż 44 wykroczenia ujawnili krasnostawscy policjanci w ramach akcji ,,Bezpieczna droga do szkoły". Wykorzystano w niej drona.

2 września policjanci z krasnostawskiej drogówki prowadzili działania pod nazwą „Bezpieczna droga do szkoły". Mundurowi wykorzystali drona, dzięki któremu obserwowali z góry zachowania kierowców i pieszych.

- Celem akcji było zwiększenie bezpieczeństwa dzieci i młodzieży w rejonach placówek oświatowych – mówi podkomisarz **Anna Chuszcza**, oficer prasowy KPP w Krasnymstawie. - W krótkim czasie policjanci ujawnili aż 44 wykroczenia. Wśród nich były aż cztery polegające na nieustąpieniu pierwszeństwa pieszym na przejściu dla pieszych, czternaście przekroczeń dozwolonej prędkości w rejonie „pasów" oraz 12 przypadków niezastosowania się przez kierujących do znaku stop.

Rzecznik podkreśla, że piesi, rowerzyści, czy użytkownicy hulajnóg to niechronieni użytkownicy ruchu drogowego, którzy są najbardziej narażeni na poważne skutki zdarzeń drogowych.

- Apelujemy o ostrożność zwłaszcza w rejonach szkół i przedszkoli, gdzie ruch tych użytkowników dróg jest szczególnie natężony – dodaje podkom. Chuszcza, zapowiadając, że policja nie wyklucza organizacji podobnych akcji w przyszłości. (**kg**)

eprasa.pl 94a3eff2ad

KRASNYSTAW

Koniec laby. Czas na naukę

Najważniejsza, bo Wojewódzka Inauguracja Roku Szkolnego 2025/2026 miała miejsce, w Publicznej Szkole Podstawowej nr 4 w Krasnymstawie, ale równie uroczyście nowy rok rozpoczęli uczniowie szkół średnich, dla których organem prowadzącym jest Powiat Krasnostawski.

1 września nauczycieli i uczniów I LO, II LO, ZS nr 1 i ZS nr 2 w Krasnymstawie oraz ZS w Żółkiewce odwiedzili z życzeniami sukcesów w pracy i nauce przedstawiciele władz powiatu, na czele ze starostą **Januszem Szpakiem** i wicestarostą **Markiem Nowosadzkim**. Oto fotorelacja z uroczystości. **(k)**

KRASNYSTAW

Mundurowi dla mieszkańców

W ostatni dzień wakacji (niedziela, 31 sierpnia), na rynku w Krasnymstawie miejscowa policja, we współpracy z miastem Krasnystaw i Krasnostawskim Domem Kultury, zorganizowała piknik rodzinny.

- Wydarzenie było okazją do spotkania w rodzinnej atmosferze mieszkańców miasta i powiatu z policjantami – mówi podkomisarz **Anna Chuszcza** z KPP w Krasnymstawie. - Niemałą atrakcją była obecność policyjnego psa. Jego opiekun z pasją opowiadał o pracy z czworonogiem oraz wspólnych osiągnięciach. Można było oznakować swój rower czy wykonać pamiątkowe odciski linii papilarnych - dodaje.

Dużym zainteresowaniem cieszyła się też dmuchana zjeżdżalnia oraz stoisko z lodami i popcornem przygotowanymi przez Zespół Szkół Centrum Kształcenia Rolniczego w Siennicy Różanej. Każdy mógł przymierzyć policyjny strój czy obejrzeć broń i inny sprzęt wykorzystywany przez policjantów w codziennej służbie. Nie zabrakło makiety „miasteczka ruchu drogowego", na której dzieci chętnie jeździły rowerami i hulajnogami, utrwalając zasady bezpiecznego poruszania się po drogach. **(k)**

GORZKÓW.– Czemu nie w wakacje – pytają mieszkańcy

Z pierwszym dzwonkiem do szkoły wchodzą… budowlańcy

Gmina Gorzków rozstrzygnęła przetarg na termomodernizację budynku Szkoły Podstawowej w Gorzkowie Osadzie. Dobra wiadomość jest taka, że inwestycja wykonana zostanie sporo taniej niż zakładano, gorsza, to ta, że ocena ofert mocno się przedłużyła i cała inwestycja będzie prowadzana w trakcie roku szkolnego.

Urząd gminy przetarg na inwestycję szacowaną na ponad 4 mln zł ogłosił jeszcze w połowie czerwca br. Miesiąc wcześniej dostał na nią ponad 3,3 mln zł unijnego dofinansowania z Krajowego Planu Odbudowy. Dzięki niej w szkole m.in. wymienione zostaną wszystkie drzwi i okna, na dachu zamontowane zostaną panele fotowoltaiczne, a wewnątrz nowa ciepłownia, ocieplone zostaną ściany zewnętrzne i strop oraz wymienione zostanie oświetlenie na energooszczędne typu LED. Do przetargu zgłosiło się aż osiem firm. I choć stare porzekadło mówi od przybytku głowa nie boli, w tym przypadku było inaczej. Wykonawcy zaproponowali ceny od 2,6 mln zł (PU Portal z Zamościa) do 5,6 mln zł (Complido z Domaszowic). Przy takiej rozbieżności te najtańsze trzeba było zbadać po kątem rażąco niskiej ceny, co jest mocno czasochłonne.

- Już na etapie ogłoszenia potencjalni oferenci składali wnioski o wyjaśnienia co wydłużało termin otwarcia ofert, a później pojawiła się zaskakująco duża liczba samych ofert. Z jednej strony bardzo nas to ucieszyło, bo patrząc na zaproponowane ceny widać było, że inwestycję uda się zrealizować o wiele taniej, ale z drugiej była konieczność przeanalizowania aż tylu ofert, co siłą rzeczy wymagało dodatkowego czasu - mówi **Piotr Cichosz**, wójt gminy Gorzków. – Ostatecznie na etapie badania i oceny byliśmy zmuszeni odrzucić trzy oferty, w tym jedną z powodu rażąco niskiej. Nie dało się tego postępowanie zakończyć szybciej - dodaje.

Przetarg rozstrzygnięto dopiero w ubiegłym tygodniu, wraz z rozpoczęciem nowego roku szkolnego. Wygrała firma FPHU Komark z Krasnegostawu z ceną 3,2 mln zł. Jeśli nie będzie żadnych zastrzeżeń robotnicy na dniach wejdą na plac budowy. W gminie pojawiły się jednak pytania, czy tak poważne prace w budynku szkoły nie będą kolidowały z nauką i czy będzie bezpieczne dla dzieci.

- Niejednokrotnie już roboty prowadzone były na czynnym obiekcie - podkreśla wójt Cichosz. - Myślę, że znajdziemy dobre rozwiązanie i szkoła będzie funkcjonować normalnie - zapewnia.

Inwestycja musi zostać realizowana do lutego 2026 r. (**kg**)

KRAŚNICZYN

Młodzi strażacy gotowi do akcji!

Na stadionie w Kraśniczynie zorganizowano pokaz umiejętności Młodzieżowej Drużyny Pożarniczej działającej przy OSP w Kraśniczynie. Wydarzenie było zwieńczeniem projektu „Młodzi Strażacy gotowi do akcji!".

Szkolenie młodych strażaków z gminy Kraśniczyn przeprowadzono w ramach „Lubelskie wspiera Młodzieżowe Drużyny Pożarnicze". Podczas pokazu miejscowa Młodzieżowa Drużyna Pożarnicza zaprezentowała musztrę, pokonała tor przeszkód oraz dokonała tzw. rozwinięcia bojowego, polegającego na jak najszybszym wypełnieniu tarczy wodą za pomocą węży pożarniczych.

Początki działalności MDP Kraśniczyn sięgają 2023 roku. Drużyna zrzesza młodzież z terenu gminy w wieku od 10 do 17 lat. Podczas regularnie odbywających się zbiórek druhowie uczą się rozpoznawania zagrożeń, adekwatnego reagowania na nie i udzielania pierwszej pomocy przedmedycznej. Doskonalą umiejętność nazewnictwa sprzętu ochrony przeciwpożarowej, ich przeznaczenia i doskonalą umiejętność posługiwania się nim. Mimo, że istnieją niespełna dwa lata, młodzi strażacy z gminy Kraśniczyn wielokrotnie brali już udział w rywalizacji sportowej na poziomie międzygminnym, powiatowym i wojewódzkim. Z dotacji otrzymanej z budżetu województwa lubelskiego zakupione zostały koszulki i polary dla członków MDP oraz sprzęt sportowo-pożarniczy. Z wykorzystaniem zakupionego sprzętu, w lipcu i sierpniu przeprowadzone zostały zbiórki, na których młodzież uczyła się ich nazewnictwa, sposobu działania i wykorzystania. W pokazie, który miał miejsce kilka dni temu, wzięli udział: wójt **Jan Chorągiewicz**, prezes OSP Kraśniczyn **Marian Książek**, naczelnik OSP Kraśniczyn **Leszek Steć**, zastęp JRG z KP PSP w Krasnymstawie oraz mieszkańcy gminy Kraśniczyn. Organizatorzy składają podziękowania dla OSP KSRG Izbica za pomoc w realizacji przedsięwzięcia oraz **Małgorzacie Tokarczyk** za wykonanie dokumentacji fotograficznej.

(**kg**, fot. **Małgorzata Tokarczyk**)

eprasa.pl 94a3eff2ad

CHEŁMSKI AFISZ KULTURALNY

REPERTUAR
CKF „Zorza" w Chełmie

8 września, poniedziałek
14:00 Smerfy: Wielki film 2D dubbing
16:00 Smerfy: Wielki film 2D dubbing
18:00 Eden
20:30 Zniknięcia

9 września, wtorek
14:00 Smerfy: Wielki film 2D dubbing
16:00 Smerfy: Wielki film 2D dubbing
18:00 Zniknięcia
20:45 Eden

10 września, środa
14:00 Smerfy: Wielki film 2D dubbing
16:00 Smerfy: Wielki film 2D dubbing
18:00 Eden
20:30 Zniknięcia

11 września, czwartek
14:00 Smerfy: Wielki film 2D dubbing
16:00 Smerfy: Wielki film 2D dubbing
18:00 Zniknięcia
20:45 Eden

12 września, piątek
14:00 Niesamowite przygody skarpetek 2. Skarpetki górą!
15:45 Lilo i Stitch - 2D dubbing
18:00 Teściowie 3
20:00 Teściowie 3

13 września, sobota
12:00 Niesamowite przygody skarpetek 2. Skarpetki górą!
13:30 Niesamowite przygody skarpetek 2. Skarpetki górą!
15:00 Lilo i Stitch - 2D dubbing
17:30 Teściowie 3
19:30 Teściowie 3

14 września, niedziela
11:00 Niesamowite przygody skarpetek 2. Skarpetki górą!
12:30 Lilo i Stitch - 2D dubbing
15:00 Teściowie 3
17:00 André Rieu - " Przetańczyć cała noc" - koncert
20:15 Teściowie 3

Festiwal Tradycji Słowiańskiej

14 września br. od godz. 14.00 nad zalewem „Maczuły" w Horodysku (gmina Leśniowice) zaplanowano Festiwal Tradycji Słowiańskiej. Uczestnicy imprezy przeniosą się w czasy dawnych Słowian. Czekają ich następujące atrakcje: pokazy uzbrojenia, słowiańska legenda i pisanie gęsim piórem, pokaz tańca z ogniem, słowiańska chata półziemianka, warsztaty rękodzielnicze, degustacja zupy z pokrzywy. W programie także słowiańska dyskoteka.

Na scenie wystąpią: Formacja Perperuna, Zespół Leśniczanki, Zespół V.O.C.A.L.I.A. Szykuje się też zabawa z DJ Emilio. Na imprezę wstęp wolny.

20-lecie „Pasji"

Stowarzyszenie Twórcze „Pasja" w Chełmie zaprasza 12 września o godz. 17.00 na wernisaż wystawy jubileuszowej „20 lat z Pasją". Spotkanie odbędzie się w Dawnej Galerii „Pasja" przy ul. Al. Żołnierzy I AWP 19.

Koncert „Hans Zimmer przy świecach"

11 września br. o godz. 19.00 w Chełmskim Domu Kultury zaplanowano koncert „Hans Zimmer przy świecach - Muzyka Hansa Zimmera". Szykuje się wyjątkowy wieczór pełen filmowej muzyki, stworzonej przez jednego z najwybitniejszych współczesnych kompozytorów - **Hansa Zimmera**, w wykonaniu międzynarodowo uznanej pianistki, **Lucie Kubátové**. Hans Zimmer to niemiecki kompozytor, który zdobył światową sławę dzięki swoim ścieżkom dźwiękowym do filmów, m.in. „Incepcja", „Interstellar", „Diuna" i „Gladiator", które podbiły serca widzów na całym świecie. Twórczość Zimmera została uhonorowana wieloma nagrodami, w tym dwoma Oscarami, trzema Złotymi Globami i czterema Grammy. Atmosferę koncertu dopełni blask setek świec, tworząc magiczny klimat. Bilety od 129 zł.

Tydzień Chełmskich Opowieści w Chełmskiej Bibliotece Publicznej

Chełmska Biblioteka Publiczna zaprasza do udziału w wydarzeniu pod nazwą „Tydzień Chełmskich Opowieści". Oto harmonogram spotkań, na które jest wstęp wolny:
15 września, godz. 9.00 i 11.00 - ChBP zaprasza grupy przedszkolne, uczniów szkół podstawowych oraz wszystkich zainteresowanych na spotkanie z autorką bajek dla dzieci – **Moniką Korniejuk**, która zaprezentuje najnowszą książkę „Waleczne niedźwiedzie". Po spotkaniu będzie można zakupić książki autorki w cenie 15 zł. Grupy zorganizowane proszone o rezerwację miejsc pod nr 82 564 26 55 – kontakt TCEES ChBP.

16 września, godz. 10.00 - ChBP i Zakład Karny w Chełmie zapraszają na wernisaż wystawy twórczości osadzonych w ramach XIII Ogólnopolskiego Konkursu pod tytułem „Nowe życie starych przedmiotów";
godz. 11.00 - spotkanie z autorką powieści historycznych **Ewą Kassalą** i promocja książki „Czas korony". Spotkanie jest elementem projektu „Chrobry i Grody Czerwieńskie – Dziedzictwo Korony", który otrzymał dofinansowanie ze środków Muzeum Historii Polski w ramach programu „Patriotyzm Jutra. Wielkie Rocznice", grupy zorganizowane proszone o rezerwację miejsc pod nr 82 564 26 55 - kontakt TCEES Wstęp wolny.
17 września, godz.10.00 - ChBP zaprasza na spotkanie z autorem powieści fantastycznych **Franciszkiem Piątkowskim** pt.: „Niesamowita Słowiańszczyzna, opowieść o Bogach, stworach i ludziach". Będzie to Gawęda o dawnych Bogach, w których wierzyli nasi słowiańscy przodkowie, o tajemniczych stworach zasiedlających onegdaj nasz świat i zakamarki ludzkiej duszy oraz o tym jak radzili sobie Słowianie w świecie pełnym ponadnaturalnych bytów. Po spotkaniu będzie można zakupić książki autora, grupy zorganizowane proszone o rezerwację miejsc pod nr 82 564 26 55 - kontakt TCEES.
17 września, godz. 17.00 - Chełmska Biblioteka Publiczna zaprasza na Jubileusz 80-lecia **Zbigniewa Waldemara Okonia**, poety, krytyka literackiego, prozaika, eseisty, animatora i menedżera kultury i oświaty, nauczyciela, regionalisty. Na spotkanie wstęp wolny.
18 września, godz. 12.00 - zwiedzanie Chełma z historykiem **Zbigniewem Lubaszewskim**, szlakiem obiektów zabytkowych na podstawie książki jego autorstwa pt.: „Spacerkiem po Chełmie. Opowieści o przeszłości". Zbiórka wycieczki przed budynkiem biblioteki przy ul. Partyzantów 40. Grupy zorganizowane proszone o rezerwację miejsc pod nr 82 564 26 55 – kontakt TCEES.
19 września, godz.10 - spotkanie z **Tadeuszem Bonieckim** i dr **Waldemarem Koziołem** w ramach cyklu „Poznaj historię swojego miasta". Zaproszeni goście opowiedzą o funkcjonowaniu Stowarzyszenia Hospicjum Domowe im. ks. kan. Kazimierza Malinowskiego i znaczeniu wsparcia udzielanego osobom nieuleczalnie chorym na podstawie działalności Hospicjum Domowego im. Księdza Kanonika Kazimierza Malinowskiego w Chełmie. Tadeusz Boniecki to prezes Stowarzyszenia Hospicjum Domowe im. ks. kan. Kazimierza Malinowskiego. Dr Waldemar Kozioł, były Dyrektor Miejskiego Ośrodka Pomocy Rodzinie w Chełmie i autor książki „Idea hospicyjna w rzeczywistości społecznej". Grupy zorganizowane proszone o rezerwację miejsc pod nr 82 564 26 55 - kontakt TCEES.
20 września, godz. 10 – „Świat Pasji", Stowarzyszenie WeRwA, godz. 17 – wernisaż prac **Anny Siłuch**

Spektakl „Mayday 3 – Bigamistka"

13 września o godz. 15.30 oraz 19.00 w Chełmskim Domu Kultury zaplanowano spektakl „Mayday 3". To trzecia, niezależna część najpopularniejszej farsy na świecie. „Mayday Bigamistka" to znakomita, dynamiczna komedia **Raya Cooneya** w adaptacji **Michaela Barfoota**, w tłumaczeniu **Elżbiety Woźniak** i w reżyserii **Macieja Kowalewskiego**, znanego widzom z reżyserii kultowych spektakli: The Strings czy Kolejny wieczór kawalerski. Jackie Smith jest mieszkanką Londynu, taksówkarką, a także… Bigamistką. Ma dwa domy, dwóch nie mających pojęcia o swoim istnieniu mężów oraz bardzo precyzyjny rozkład dziennych, a szczególnie nocnych zajęć. Niefortunny zbieg okoliczności-wypadek, sprawia, że do akcji wkracza policja. Sytuacja staje się dramatyczna, grafik Jackie zaczyna się sypać. Zdesperowana taksówkarka stara się ukryć swoje podwójne życie. Czy uda się jej zachować wszystkie sekrety w tajemnicy? Niesamowicie zabawne sytuacje zaprowadzą nas do rozwiązania tej zagadki. Bilety od 110 zł.

„Bezsenne głowy, co dźwigają korony"

W Izbie Tradycji Ziemi Wojsławickiej (Galeria „Na piętrze") można podziwiać wystawę zatytułowaną „Bezsenne głowy, co dźwigają korony". Ekspozycja przedstawia tysiąc lat polskiej państwowości poprzez sylwetki książąt, królów, wodzów i bohaterów, prezentowane na podstawie dokumentów Archiwów Państwowych. To niezwykła podróż w czasie, która pozwala bliżej poznać kluczowe postaci w historii Polski. Wystawę można oglądać do 30 września br.

Chełmski Klub Rozwoju Cyfrowego już działa

W Chełmskiej Bibliotece Publicznej przy ul. Partyzantów 40 działa Chełmski Klub Rozwoju Cyfrowego. Chełmianie mogą tam przyjść i skorzystać ze sprzętu komputerowego. ChKRC to element projektu, na które ratusz dostał dotację ze środków Europejskiego Funduszu Społecznego Plus. Wartość projektu to 413 337,50 zł. W ramach tej kwoty zakupiono: 11 laptopów, 3 smartfony, 3 tablety i 2 iphone-'y oraz 11 stanowisk biurowych składających się z elektrycznych biurek i foteli. Projekt jest dedykowany wszystkim dorosłym mieszkańcom Chełma, szczególnie osobom wykluczonym cyfrowo i seniorom. Pracownicy ChBP zapraszają do Chełmskiego Klubu Rozwoju Cyfrowego. Zainteresowani proszeni są o kontakt email: krcchelm@gmail.com lub osobistą wizytę w KRC w godzinach otwarcia biblioteki.

Jubileusz 45-lecia Zespołu Pieśni i Tańca Ziemi Chełmskiej

Zespół Pieśni i Tańca Ziemi Chełmskiej oraz Chełmski Dom Kultury zapraszają 26 września o godz. 18 (bilety po 40 zł) oraz 27 września o godz. 16 (bilety 50 zł) na koncerty jubileuszowe z okazji 45-lecia działalności zespołu. Szykuje się barwne widowisko, pełne tańca, muzyki i śpiewu, to święto kultury, polskiej tradycji oraz wspólnych wspomnień.

Wystawy w Muzeum Ziemi Chełmskiej

Muzeum Ziemi Chełmskiej zaprasza do oglądania następujących wystaw stałych i czasowych: ul. Lubelska 55 (budynek koło kościoła Rozesłania Apostołów): „Los tkany na krosnach. Tkanina w kulturze ludowej" - wystawa prezentująca przedmioty służące do obróbki włókien, produkcji nici i tkanin, ich szycia i zdobienia, ręcznie wykonane stroje ludowe, hafty oraz bieliznę pościelową, a także przedmioty służące do pielęgnacji tkanin; „Przypadek Żołnierkiewicza: linie światła, linie światła, punkty, słowa i nie tylko" - Dzieło złożone. Artyści Galerii 72; ul. Lubelska 57 (Zielona witryna): „Chełm jest jego imię. Dzieje miasta od X do XX wieku - stała wystawa historyczna", „Skarby przyrody. Stała wystawa przyrodnicza"; ul. Lubelska 56a (naprzeciwko Urzędu Miasta, za sklepem Gama): „Dzieje tradycyjnej kultury regionu chełmskiego - stała wystawa archeologiczno-etnograficzna", „Nabytki Gabinetu Numizmatycznego"; ul. Św. Mikołaja 4 (dawna kaplica św. Mikołaja, obok IV LO): Pablo Picasso. Wojna i pokój. Los toros - wystawa litografii słynnego kubisty - wystawa czynna tylko do 10 września; ul. Reformacka 27: „Chełmska bezpieka i jej ofiary - wystawa w piwnicach - byłych celach Powiatowego Urzędu Bezpieczeństwa" - wystawa czynna jest po uprzednim umówieniu telefonicznym (82 565 26 93).
MZCh czynne jest od wtorku do piątku w godzinach 10-16 oraz w weekendy w godzinach 12-16. Dniem bezpłatnego zwiedzania jest czwartek.

eprasa.pl 94a3eff2ad

Magda Kubicka - stand-up

18 września o godz. 19.00 w Chełmskim Domu Kultury wystąpi **Magda Kubicka** w swoim programie stand-up „Chcę cię poznać". Wraz z nią na scenie pojawi się support. Występ tylko dla widzów pełnoletnich. Bilety od 90 zł.

Pablo Picasso w Muzeum Ziemi Chełmskiej!

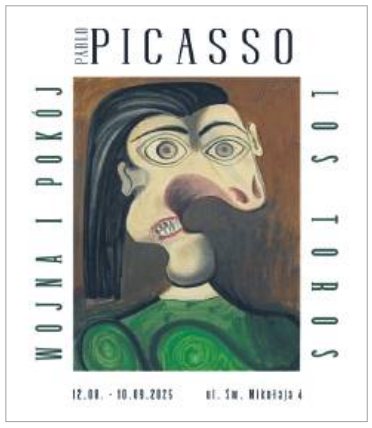

Muzeum Ziemi Chełmskiej zaprasza do dawnej kaplicy św. Mikołaja na wystawę prac jednego z najwybitniejszych malarzy XX wieku - Pabla Picassa. Finezyjne, geometryczne formy oraz charakterystyczne przedstawienia postaci sprawiają, że jego obrazy bez trudu może rozpoznać każdy widz. W murach dawnej kaplicy św. Mikołaja zaprezentujemy jednak mniej znaną część twórczości tego genialnego artysty - litografię.

Na wystawie znajdzie się kilkanaście grafik wykonanych w tej technice plastycznej, składających się na dwa cykle. Pierwszy z nich to „Wojna i pokój", będący swoistym manifestem antywojennym artysty oraz świadectwem jego działalności na rzecz pokoju. Drugi z poruszanych tematów - „Los toros" - to zbiór ukazujący walki byków, słynną korridę, która była często powracającym motywem w dziełach Picassa i ukazywała jego fascynację mitologią, kulturą Hiszpanii oraz tauromachią. Wystawie towarzyszyć będą warsztaty plastyczne dla dzieci i młodzieży. Ekspozycja będzie czynna do 10 września.

Zdjęcia 1027/afisz/picasso

Rock nad zalewem

Urząd Miejski w Siedliszczu oraz Gminny Ośrodek Kultury i Rekreacji w Siedliszczu zapraszają na I Przegląd Zespołów Rockowych „Rockowa Przystań". Wydarzenie odbędzie się 13 września na plaży nad zalewem w Majdanie Zahorodyńskim. Początek o godz. 14.00. Zespoły zainteresowane udziałem mogą zgłaszać się do 5 września. Na najlepszych czekają nagrody. Szczegóły dostępne są na stronie gok.siedliszcze.pl. **(opr. mo)**

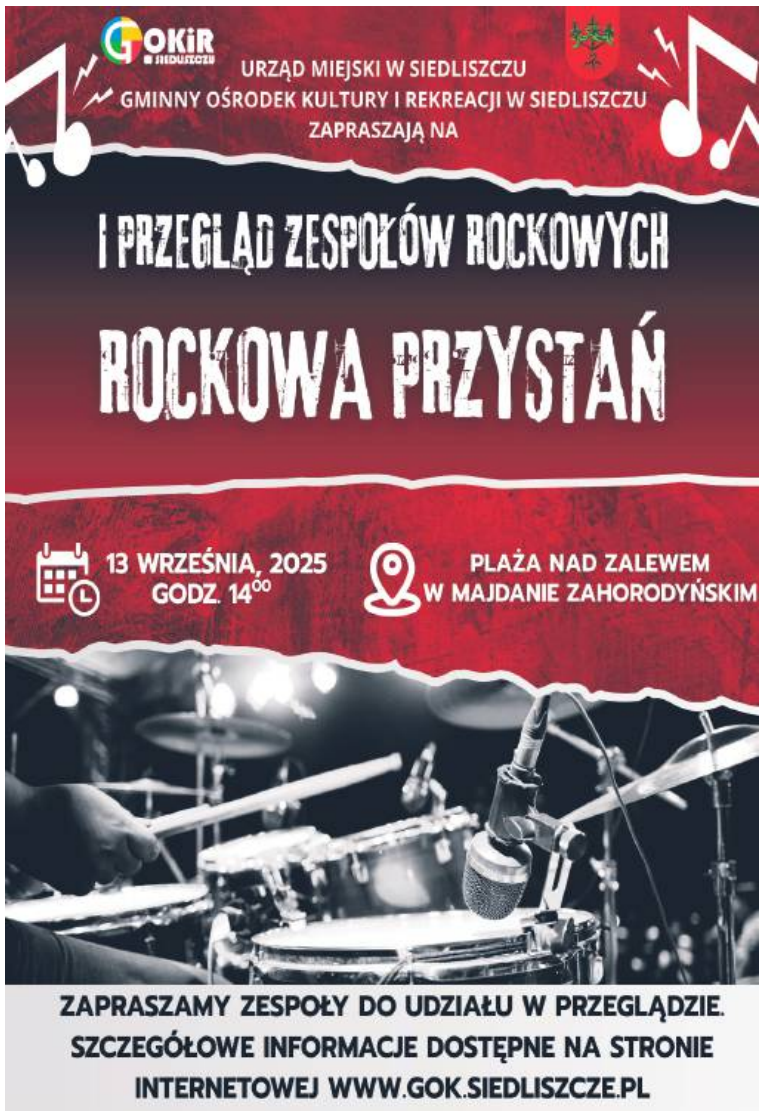

Chełmski słownik biograficzny (389)

- Zbigniew Lubaszewski -

BISKUP WOJCIECH SKARSZEWSKI

Historia rzymskokatolickiego biskupstwa chełmskiego zakończyła się w 1805 roku (chociaż zmiany wprowadzono w 1807 roku), kiedy decyzją papieża Piusa VII diecezja chełmska została zlikwidowana, a jej miejsce zajęła diecezja lubelska. Ostatnim biskupem chełmskim (oraz lubelskim, chociaż nie wynikało to z bulli poprzedniego papieża Piusa VI z 1790 roku, kiedy biskupstwo chełmskie poszerzono o archidiakonat lubelski) był Wojciech Skarszewski, z czasem arcybiskup warszawski i prymas Królestwa Polskiego.

Wojciech Józef Marcin Skarszewski urodził się 23 kwietnia 1742 roku w znanej od średniowiecza szlacheckiej rodzinie z ziemi kaliskiej, posługującej się herbem Leszczyc (którego głównym elementem jest złoty bróg na czerwonym tle). Był synem Marcina i Marianny (lub Marii) z Szymborskich Skarszewskich. Jako miejsce chrztu figuruje Janów (akt miał miejsce 10 listopada 1743 roku) w archidiecezji lwowskiej.

Przyszły biskup i arcybiskup wiedzę zdobywał w szkołach jezuickich w Kamieńcu Podolskim i we Lwowie. Następnie prawdopodobnie studiował w Rzymie. W 1773 roku uzyskał tytuł doktora obojga praw w Krakowie. Naukę (w zakresie teologii) kontynuował w seminarium księży misjonarzy w Warszawie, gdzie był również wykładowcą. 21 lipca 1776 roku z rąk ówczesnego biskupa sufragana chełmskiego (z czasem zarządcy diecezji) Jana Alojzego Aleksandrowicza otrzymał święcenia kapłańskie. Był już w tym czasie kanonikiem kamienieckim (dzięki ówczesnemu biskupowi kamienieckiemu Adamowi Stanisławowi Krasińskiemu, jednemu z przywódców konfederacji barskiej). W 1777 roku został audytorem i sędzią generalnym w diecezji włocławskiej (decyzją biskupa Józefa Ignacego Rybińskiego). Z czasem został również kanonikiem wolborskim i włocławskim, archidiakonem pomorskim (w 1780 roku) oraz proboszczem w Raciążu i Niesułkowie (w 1784 roku). Czasowo administrował również diecezją włocławską. Równocześnie rozpoczął działalność polityczną. W 1786 roku postanowieniem króla Stanisława Augusta Poniatowskiego został pisarzem wielkim duchownym, a w 1787 roku sekretarzem Rady Nieustającej. Był również aktywny jako pisarz. W 1776 roku wydał dzieło *Prawdziwy stan duchowieństwa w Polsce*, a dwa lata później *Uwagi polityczne imieniem stanu duchownego do zbioru praw polskich podane*, w których bronił prerogatyw stanu duchownego. Jako zadeklarowany konserwatysta żądał między innymi poddania świeckich jurysdykcji kościelnej w sprawach religijnych oraz zabezpieczenia wyznaniu katolickiemu pozycji dominującej. W 1790 roku (już w czasie obrad Sejmu Wielkiego) został koadiutorem opata cystersów w Sulejowie, a następnie 15 października tego roku otrzymał nominację na biskupa chełmskiego, po zmarłym 2 października 1790 roku Macieju Garnyszu. Prekonizacja (ogłoszenie biskupem) miała miejsce 29 listopada 1790 roku, a wyświęcenie 6 lutego 1791 roku w Warszawie (dokonał jej były biskup chełmski Antoni Onufry Okęcki, w tym czasie biskup poznański).

Wojciech Skarszewski obejmował funkcję biskupa w szczególnym momencie. Sejm Wielki ustawą z 31 lipca 1789 roku zaproponował włączenie archidiakonatu lubelskiego oraz dekanatu Urzędów z archidiakonatu zawichojskiego i dekanatu Stężyca z dziekanii kieleckiej do diecezji chełmskiej. Równocześnie siedziba biskupa i kapituły miały zostać przeniesione z Krasnegostawu do Lublina, a nowa diecezja funkcjonować jako chełmsko-lubelska. Papież Pius VI potwierdził zmiany dekretem „*Quum reverendissimus*" z 20 lipca 1790 roku, jednak odmówił zmiany siedziby biskupa i nazwy diecezji. Nowy biskup występował jednak jako biskup chełmski i lubelski. W zakresie administrowania diecezją powołał jej audytora w osobie księdza Jana Pawła Woronicza (był następcą Skarszewskiego w roli arcybiskupa warszawskiego) oraz 15 stycznia 1792 roku wydał statut diecezji. Przygotował również szczegółowy opis stanu diecezji, który został wysłany do Rzymu. Zabiegał także o powiększenie uposażenia biskupstwa. Planował przeprowadzenie generalnej wizytacji diecezji. Powołał również sufragana, którym został Wawrzyniec Józef Żłoba Czerczyński, którego jednak nie zatwierdził papież.

Główną sferą aktywności biskupa Wojciecha Skarszewskiego była jednak działalność polityczna, w której zapisał się przede wszystkim jako przeciwnik Konstytucji 3 Maja. Wprawdzie należał do konfederacji sejmowej, a nawet 3 maja 1791 roku zaprzysiągł ustawę, jednak z czasem coraz bardziej ją krytykował (między innymi zwracał uwagę na sposób jej uchwalenia oraz był przeciwnikiem nadania praw mieszczaństwu). Ostatecznie przystąpił do konfederacji targowickiej (jak większość konserwatywnej prawicy widział ratunek przed reformami w Rosji). Uczestniczył w sejmie rozbiorowym w Grodnie w 1793 roku oraz zastąpił Hugona Kołłątaja na stanowisku podkanclerzego (był ostatnim podkanclerzym w dziejach Rzeczypospolitej). W okresie powstania kościuszkowskiego został aresztowany i 11 września 1794 roku skazany przez Sąd Kryminalny Wojskowy na karę śmierci. Uniknął szubienicy dzięki osobistej interwencji między innymi Tadeusza Kościuszki (karę zamieniono na dożywocie).

Po upadku Rzeczypospolitej Skarszewski (uwolniony z więzienia tuż przed zdobyciem Warszawy przez Aleksandra Suworowa) powrócił do zarządzania diecezją chełmską (przybył do Krasnegostawu w 1796 roku). W latach 1799-1801 prowadził wizytacje kościołów. Po likwidacji diecezji chełmskiej został pierwszym biskupem lubelskim (stosowna bulla został wydana 23 września 1805 roku). Ze względu na ówczesną sytuację polityczną postanowienia bulli „Quemadmodum Romanorum Pontificum" zostały ogłoszone 20 października 1807 roku. Dokonał tego metropolita lwowski Kajetan Ignacy Kicki (jako delegat Stolicy Apostolskiej) w nieistniejącej kolegiacie pw. św. Michała Archanioła w Lublinie. Jako zarządca diecezji lubelskiej ufundował nowy kościół w Kumowie. Funkcję biskupa lubelskiego pełnił do 1824 roku, kiedy został arcybiskupem warszawskim. W tej roli zmarł 12 czerwca 1827 roku i został pochowany w katedrze warszawskiej. Najobszerniejszy biogram Wojciecha Skarszewskiego opublikowały Martyna Deszczyńska i Ewa Zielińska w tomie XXXVIII *Polskiego Słownika Biograficznego* (1997-1998).

eprasa.pl 94a3eff2ad

Kącik poetycki „Nowego Tygodnia”

Nasi Czytelnicy, zwłaszcza ci starszego pokolenia, prosili nas o to od dawna. Wzbranialiśmy się, tłumacząc, że żadni z nas specjaliści i krytycy literaccy i trudno nam będzie zweryfikować, czy utwory warte są publikacji. Kierowaliśmy naszych rozmówców do Chełmskiej Grupy Literackiej „Lubelska 36”, która zrzesza literatów-amatorów, promuje lokalnych autorów i ich twórczość. W kolejnych telefonach i listach przekonaliście nas, by to sami Czytelnicy decydowali o tym, czy im się podoba, czy nie i zdecydowaliśmy się udostępnić nasze łamy poetom-amatorom. Od tego numeru w „Nowym Tygodniu” otwieramy „Kącik poetycki”, który oddajemy do dyspozycji autorów wierszy, liryk, fraszek i zachęcamy do podzielenia się nimi z Czytelnikami. Zachęcamy do ich przysyłania do redakcji, najlepiej mailem na adres: **redakcja@nowytydzien.pl** (w tytule *Kącik literacki*), ale również pocztą tradycyjną na adres **ul. Lwowska 14, 22-100 Chełm** (rękopisy muszą być jednak czytelne). Utwory muszą być podpisane – prawdziwym imieniem i nazwiskiem autora (nie pseudonimem). Nie gwarantujemy, że wszystkie nadesłane utwory zostaną opublikowane. Zastrzegamy sobie prawo swobodnego decydowania o ich doborze. Ze względu na ograniczoną wielkość miejsca w gazecie, przysłane utwory nie mogą przekraczać objętości 5 tysięcy znaków (w przypadku większych możemy dokonać wyboru ich fragmentów). Przysłanie utworu do redakcji jest równoznaczne z wyrażeniem zgody na jego publikację, bez wynagrodzenia.

Na początek naszego „Kącika literackiego” dwa wiersze **Krystyny Podgórskiej** z Chełma:

Jesień

Jesień, a więc chłodna pora,
ale dziś słoneczko świeci,
na plac zabaw więc wychodzą
zachęcone ciepłem dzieci.
I huśtawka, i zjeżdżalnia
znajdą dzisiaj amatora,
chociaż dzień listopadowy
to nie na zabawy pora.
Drzewa jeszcze mają liście,
choć niewiele w nich zieleni,
budzą zachwyt kolorami:
żółtym, brązem i czerwieni.
Lato dawno się skończyło,
bo już minął miesiąc wrzesień
i łaskawie nam panuje
piękna polska złota jesień.

Blokowisko

Mieszkam w pięknym miejscu,
choć to blokowisko,
ale widok z okien
wystarcza za wszystko.
Widać las zielony
i kwieciste łąki,
a w drzewach pod blokiem
śpiewają skowronki.
Kiedy przyjdzie wiosna
i rozkwitną kwiaty,
to człowiek tym pięknem
czuje się bogaty.
A gdy w lecie zboże
kłosami faluje
do pełnego szczęścia
nic mi nie brakuje.
Zboże strojne w maki,
błękitne chabrami
czaruje i nęci
złotymi kłosami.
Trzecie piętro w bloku
i niemłode lata,
ale widok z okien
to rekompensata.
Na moim balkonie
też rośliny rosną,
budząc wielki zachwyt
i latem, i wiosną.
Gdy przekwitną kwiaty,
to rosną owoce,
trzeba je okrywać,
gdy są zimne noce.
Poziomki, truskawki,
wszystko się czerwieni
i można je zrywać
do późnej jesieni.

Wspólnie ze Stowarzyszeniem WeRwA zapraszamy do udziału w ósmej edycji konkursu „Zabierz Nowy Tydzień na wakacje”. Atrakcyjnych nagród nie zabraknie.

Przedmiotem konkursu będą zdjęcia wykonane przez uczestników w okresie od 15 czerwca do 30 września 2025 roku. Wystarczy zrobić zdjęcie podczas Waszych dalszych i bliższych wakacyjnych wojaży. Najważniejszy będzie pomysł i ciekawe ujęcie. Na zdjęciach musi być widoczne logo „Nowego Tygodnia”. Może być ono pokazane na papierowym wydaniu lub na telefonie czy tablecie widocznym na konkursowym zdjęciu.

Na zdjęcia czekamy do końca września, ale można przesyłać je już teraz. Każdy z uczestników może wysłać maksymalnie trzy zdjęcia. Uczestnik konkursu musi podać swoje imię, nazwisko, adres i numer telefonu. Dane te będą wykorzystywane wyłącznie na potrzeby konkursu i zostaną usunięte po jego zakończeniu. Zdjęcia wysyłajcie na adres:

konkurs@nowytydzien.pl.

WBS Wschodni Bank Spółdzielczy w Chełmie
Pro•Project
Biuro Usług Turystycznych Krystyna
Biuro Usług Turystycznych Krystyna
Chełm, ul. Lwowska 13A
Perfumeria Basia
Perfumeria Basia
Chełm, ul. Lubelska 36
Iwona Szłapak Agencja Ubezpieczeniowa
Iwona Szłapak Agencja Ubezpieczeniowa
Chełm, ul. Starościńska 7
METRO Reklama
BHM Unique Interiors
Wynajem Korona Autokarów
Stachniuk Super Optyk
Stachniuk SUPER OPTYK
Chełm, ul. Popiełuszki 7
Centrum Akumulatorów i Klimatyzacji
22-100 Chełm, ul. Kolejowa 5, tel. 797 302 455
TERMOTOP
ELEKTROMET Centrum Techniki Narzędziowej
ELEKTROMET
Chełm, ul. Żołnierzy I AWP 11
Warsztat Samochodowy
Stacja Kontroli Pojazdów
MELIX
Chełm
ul. Kolejowa 34-38
Ceramit Pracownia Garncarska

PÓŁKA Z KSIĄŻKAMI

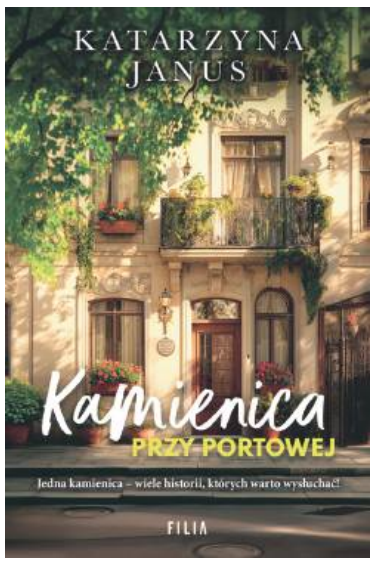

W starej kamienicy przy ulicy Portowej krzyżują się losy mieszkańców, którzy na pierwszy rzut oka nie mają ze sobą nic wspólnego...

Policjant próbujący poskładać swoje serce, pisarka szukająca spokoju, pielęgniarka nosząca w sobie ból przeszłości. Sąsiadami są też: młoda dekoratorka wnętrz z niezwykłym przeczuciem i rodzina walcząca z własnymi demonami – wszyscy mają swoją historię.

Kiedy przypadkowe spotkania przeradzają się w głębokie relacje, a codzienne rozmowy na klatce schodowej stają się czymś więcej, kamienica zaczyna pulsować życiem. Przyjaźnie, miłości, tajemnice i dramaty przeplatają się, tworząc poruszającą opowieść o sile wspólnoty i drugich szansach.

Rozstrzygnięcie konkursu z numeru **34/2025**.
Książkę pt. „Pierwsze Królestwo”, której autorem jest Wojciech Polak, otrzymuje **Janusz Markiewicz**. Zapraszamy do redakcji.

KONKURS. Do wygrania książka Katarzyny Janus „Kamienica przy Portowej”. Aby ją zdobyć, wystarczy do 17 września 2025 r. dostarczyć do naszej redakcji wypełniony kupon konkursowy (osobiście, pocztą lub wrzucić do skrzynki ogłoszeniowej) i trzymać kciuki. Wyniki podamy 22 września 2025 r.

KUPON KONKURSOWY

nr 36/2025

TAK,
chcę wygrać książkę
Katarzyny Janus
pt. „Kamienica przy Portowej”.

Moje dane: . . . . . .
. . . . . .
/imię, nazwisko, nr tel/

eprasa.pl 94a3eff2ad

TELEWIDZ

PROGRAM TELEWIZYJNY 8.09.–14.09.2025

PONIEDZIAŁEK

TEATR

Księgi sprośności

20.30 TVP 1

Paryż, rok 1850. W Hotelu Lambert spotykają się dwaj wybitni pisarze: Aleksander Fredro i Adam Mickiewicz. Atmosfera jest napięta. Mickiewicz podejrzewa że to Fredro stoi za napisaniem XIII księgi „Pana Tadeusza".

POLSKA 2025, REŻ. MACIEJ WOJTYSZKO, WYK. IRENEUSZ CZOP, ZOFIA DOMALIK, KRZYSZTOF TYNIEC, PAULINA SOLIMAN

WTOREK

KRYMINALNY

21 mostów

20.00 TV PULS

W strzelaninie śmierć ponosi ośmiu funkcjonariuszy. Detektyw Davis ma znaleźć zabójców. Postanawia od razu zamknąć wszystkie mosty wychodzące z Manhattanu i zablokować tunele.

USA/CHINY 2019, REŻ. BRIAN KIRK, WYK. CHADWICK BOSEMAN, SIENNA MILLER, J.K. SIMMONS, STEPHAN JAMES, TAYLOR KITSCH

ŚRODA

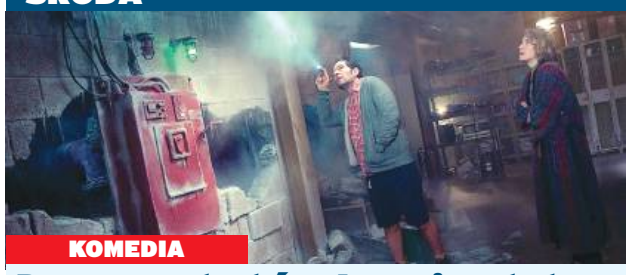

KOMEDIA

Pogromcy duchów: Imperium lodu

22.00 POLSAT

Nowy Jork. Uwięzione w starożytnym artefakcie bóstwo Garraka uwalnia się i zaczyna zamrażać miasto. Nowe pokolenie pogromców duchów jednoczy siły z weteranami, by unicestwić demona.

USA/KANADA/WIELKA BRYTANIA 2024, REŻ. GIL KENAN, WYK. PAUL RUDD, CARRIE COON, FINN WOLFHARD, MCKENNA GRACE

CZWARTEK

THRILLER

Niewidzialny wróg

22.40 TV 4

Pułkownik Powell jest dowódcą operacji, do której używane są drony. Planuje przeprowadzić bezzałogowe uderzenie z powietrza, ale w strefie rażenia pojawia się 9-letnia dziewczynka.

WIELKA BRYTANIA 2015, REŻ. GAVIN HOOD, WYK. FAISA HASSAN, AISHA TAKOW, ARMAAN HAGGIO, HELEN MIRREN, BOB CHAPPELL

PIĄTEK

SENSACYJNY

John Wick

20.00 TVN

W dniu pogrzebu żony Wick, były płatny zabójca, zostaje zaczepiony przez bandytów. Tej samej nocy napadają oni na jego dom, kradną auto i zabijają psa. Krwawa zemsta jest nieuchronna.

USA 2014, REŻ. CHAD STAHELSKI, DAVID LEITCH, WYK. KEANU REEVES, MICHAEL NYQVIST, ALFIE ALLEN, WILLEM DAFOE

SOBOTA

THRILLER

Wyrwa

22.55 TVP 2

Janina ginie w zagadkowym wypadku. Pojawia się podejrzenie, że było to samobójstwo. Jej mąż Maciek nie wierzy w ten scenariusz. Postanawia zbadać okoliczności zdarzenia i przyjrzeć się życiu zmarłej.

POLSKA 2023, REŻ. BARTOSZ KONOPKA, WYK. GRZEGORZ DAMIĘCKI, KAROLINA GRUSZKA, TOMASZ KOT, OLGA BOŁĄDŹ, MARIA PAKULNIS

PONIEDZIAŁEK 8 WRZEŚNIA

TVP 1

04.50 Wichrowe wzgórze (253) - serial
05.50 Akacjowa 38 (686) - telen., Hiszp.
07.00 Transmisja mszy świętej
07.30 Studio Raban - magazyn, Polska
08.00 Serwis Info - program inf., Polska
08.25 Pan Mama (17) - serial kom., Pol.
09.05 Ranczo 7 (82) - serial obycz., Pol.
10.05 Komisarz Alex 5 (59) - serial, Pol.
11.00 Ojciec Mateusz 28 (360) - serial
12.00 Serwis Info, Agrobiznes, Agropogoda
12.35 Magazyn rolniczy - mag. rolniczy
12.55 Tropikalne królestwo słońca - film dokumentalny, Niemcy 2023
14.00 Wichrowe wzgórze (254) - serial
15.00 Serwis Info, Reporterzy
15.35 Gra słów. Krzyżówka - teleturniej
16.05 Dziedzictwo (680) - serial, Turcja
17.00 Teleexpress, Jaka to melodia?
18.10 Klan (4548) - telenowela, Polska
18.45 Akacjowa 38 (699) - telen., Hiszp.
19.30 Program informacyjny 19.30 - inf.
19.55 Pytanie dnia, Sport, Pogoda
20.30 Księgi sprośności - sztuka Macieja Wojtyszki, Polska 2025
21.55 Postscriptum - wywiad, Pol. 2025
22.30 Sean Penn, amerykański wichrzyciel - film dok., Francja 2024
23.35 Balans bieli - program religijny
00.20 Piłkarski poker - komedia, Pol. 1988

TVP 2

05.30 M jak miłość (1586) - serial, Pol.
06.25 Rodzina (nie od) święta
06.55 Barwy szczęścia (3207) - serial
07.30 Pytanie na śniadanie
11.45 Okrasa łamie przepisy - magazyn
12.25 Koło fortuny - teleturniej, Polska
13.15 Miłość i nadzieja (273) - telen.
14.05 Va banque - teleturniej, Polska
14.35 Na sygnale (736) - serial, Polska
15.05 La Promesa - pałac tajemnic (223) - serial obycz., Hiszpania
16.00 Koło fortuny; Familiada
17.20 Miłość i nadzieja (274) - telen.
18.15 Va banque - teleturniej, Polska
18.50 Jeden z dziesięciu - teleturniej
19.25 Barwy szczęścia (3207) - serial
19.55 Przepis dnia - magazyn, Pol. 2025
20.05 Barwy szczęścia (3208) - serial
20.40 Kulisy serialu „M jak miłość"
20.55 M jak miłość (1872) - serial, Pol.
21.55 Na sygnale (737) - serial, Polska
22.30 Peaky Blinders (5/36) - serial
23.40 W cieniu śmierci (2/12) - serial
00.40 Obywatel Jones - film historyczny, Ukraina/Polska/Wielka Brytania 2019, reż. Agnieszka Holland
02.50 Stulecie Winnych 3 (34) - serial
03.50 Stulecie Winnych 3 (35) - serial
04.45 Zakończenie programu

POLSAT

04.40 Disco Gramy - muz., Polska 2025
05.25 Telezakupy TV Okazje - magazyn
06.00 Nowy dzień z Polsat News - inf.
08.30 Malanowski i partnerzy (717): Szaleństwo ojca - serial, Polska
09.00 Malanowski i partnerzy (718): Dziewczyna do wynajęcia - serial
09.30 48h. Zaginieni (202) - serial, Pol.
10.30 Trudne sprawy (1311) - serial, Pol.
11.35 Gliniarze (758) - serial, Polska
12.35 Gliniarze (759) - serial, Polska
13.35 Gliniarze (760) - serial, Polska
14.40 Dlaczego ja? (1460) - serial, Pol.
15.50 Wydarzenia, Pogoda
16.20 Interwencja - mag. reporterów
16.30 Na ratunek 112 (1058) - serial, Pol.
17.00 Gliniarze (1094) - serial, Polska
18.00 Pierwsza miłość (4046) - serial
18.50 Wydarzenia - program inf.
19.20 Gość „Wydarzeń" - public.
19.25 Sport, Pogoda
19.55 Milionerzy - teleturniej, Pol. 2025
20.40 Niezniszczalni - film sensacyjny, USA/Bułgaria/Hiszpania/Niemcy 2010, wyk. Sylvester Stallone
22.50 Speed - niebezpieczna szybkość - film sensacyjny, USA 1994
01.15 Split - thriller, Japonia/USA 2016
03.55 Ewa gotuje - magazyn, Pol. 2024

TVN

05.40 Uwaga! - magazyn reporterów
05.55 Ukryta prawda (1394) - serial, Pol.
06.50 Kuchenne rewolucje: Gorąca Patelnia, Kraków - rozr., Polska 2021
07.45 Dzień Dobry TVN - magazyn
11.40 Kuchenne rewolucje: Włocławek - Biały Kredens - rozr., Pol. 2025
12.50 Kuchenne rewolucje - rozr.
13.55 Ukryta prawda (1669) - serial, Pol.
15.00 Ukryta prawda (1694) - serial, Pol.
16.10 The Floor - teleturniej, Polska 2025
16.50 Szpital św. Anny (32) - serial, Pol.
17.55 Detektywi (212) - serial, Polska
19.00 Fakty, Sport, Pogoda
19.55 Uwaga! - magazyn reporterów
20.10 Doradca smaku - magazyn
20.15 Na Wspólnej (4077) - serial, Pol.
20.55 The Floor - teleturniej, Polska 2025
21.35 Bitwa o gości - reality show
22.45 Oszukać przeznaczenie 2 - horror, USA 2003, reż. David R. Ellis
00.40 Co za tydzień - magazyn, 2024
01.10 Ślepnąc od świateł (2/8) - serial
02.25 CSI: Kryminalne zagadki Las Vegas 12 (14/22) - serial krym., USA
03.15 Szpital (940) - serial paradok., Pol.
04.10 Uwaga! - magazyn reporterów
04.25 Recepta na stary dom - rozr.
04.50 Łowcy staroci (5/12) - serial

TV 4

06.00 Łowcy skarbów. Kto da więcej?
06.55 Łowcy skarbów. Kto da więcej?
07.55 Bogaty dom - biedny dom
08.55 Policjantki i Policjanci (90)
09.55 Policjantki i Policjanci (91)
10.55 Na ratunek 112 (1059) - serial, Pol.
11.25 Na ratunek 112 (863) - serial, Pol.
11.55 Trudne sprawy (1004) - serial, Pol.
12.55 Trudne sprawy (1005) - serial, Pol.
13.55 Trudne sprawy (1006): Katarzyna postanawia pomóc przyjaciółce, która podejrzewa, że jej mąż chce ją otruć - serial, Polska
14.55 Ktoś tu kłamie? (5): Rodzinny przepis - serial fab.-dok., Polska
15.55 Ktoś tu kłamie? (6): Pomoc domowa - serial fab.-dok., Polska
16.55 Policjantki i Policjanci (1310)
18.00 Łowcy skarbów. Kto da więcej?
19.00 Policjantki i Policjanci (1311)
20.00 Uroczysko (161) - serial krym., Pol.
20.30 Sprawiedliwi - Wydział Kryminalny (940) - serial krym., Polska
21.30 Sprawiedliwi. Trójmiasto (57)
22.40 Szczęki 3 - thriller, USA 1983
00.45 Love Island. Wyspa miłości
01.50 Hardkorowy lombard (144, 145)
02.50 SuperLudzie (1-3) - serial dok.
05.30 Telezakupy TV Okazje - magazyn

TVN SIEDEM

05.30 Szkoła (386) - serial paradok., Pol.
06.25 Szkoła (614) - serial paradok., Pol.
07.20 Szkoła (615) - serial paradok., Pol.
08.20 Ukryta prawda (1463) - serial, Pol.
09.20 Ukryta prawda (1326) - serial, Pol.
10.25 Ukryta prawda (1327) - serial, Pol.
11.25 W-11 - Wydział Śledczy (1093): Obciach - serial fab.-dok., Polska
12.10 W-11 - Wydział Śledczy (1094): Kret - serial fab.-dok., Polska
12.55 Detektywi (55/56) - serial, Polska
13.55 Detektywi (56) - serial, Polska
14.55 Szpital św. Anny (6/26) - serial
15.55 Sąd rodzinny (30/52) - serial, Pol.
16.55 Zapisane w gwiazdach (6/24)
17.55 Opowieści małżeńskie 2 (12/24)
19.00 Ukryta prawda (1539) - serial, Pol.
20.00 Hotel Paradise 11 - reality show
21.05 Bohaterowie z Fukushimy - dramat katastroficzny, Japonia/Hongkong 2020, reż. Setsurô Wakamatsu
23.35 Och, życie! - komediodramat, USA 2010, reż. Greg Berlanti
02.05 Mówię Wam 3 - kult., Polska 2025
02.55 Oczami ofiary 4 (7/10) - serial
03.25 Osadzone. Blok F (15/26) - serial
03.45 Osadzone. Blok F (16/26) - serial
04.10 Druga strona medalu 3
04.35 Druga strona medalu 3

TV PULS

06.00 Policjanci z Miami 4 (5, 6) **08.00** Kobra - oddział specjalny (2, 3) **10.00** Zaklinaczka duchów 2 (32) **10.55** Zbuntowany anioł (77, 78) **12.50** Zaklinaczka duchów 2 (33) **13.50** Lombard. Życie pod zastaw 11 (550, 551) **15.50** Ranczo 8 (99, 100) **18.00** Lombard. Życie pod zastaw 17 (898, 899) **20.00** Eskorta - film sensac., Chiny/USA/Kolumbia 2018 **22.00** Liberator - film sensac., USA/Fr. 1992 **00.05** Zakładnik - film sensac., USA 2004 **02.35** Dzielnica strachu 8 (377) **03.25** Zobacz to!: Menu na miarę

PULS 2

15.00 Miraculous: Biedronka i Czarny Kot 5 (14, 15) **16.00** My Little Pony: Przyjaźń to magia (6) **16.35** Świnka Peppa 2 (47, 48, 46) **16.50** Bing (1, 2) **17.00** Blue 3 (11, 10) **17.25** Masza i Niedźwiedź 5 (16, 17) **17.45** Grizzy i lemingi 3 (68, 69) **18.00** Pingwiny z Madagaskaru 2 (35, 36) **19.00** Gigantozaur (28, 29) **19.30** Psi Patrol 10 (1006) **20.00** Lombard. Życie pod zastaw 16 (889) **21.00** Dzielnica strachu 9 (384, 385) **23.00** Wstydliwe choroby 6 (4, 5) **01.00** Dzielnica strachu 9 (381)

STOPKLATKA

10.00 Wojciech Cejrowski - boso przez świat **10.40** Wojciech Cejrowski - boso przez świat **11.05** Jakubiak rozgryza Polskę 2 **11.45** Jakubiak rozgryza Polskę 2 **12.10** Robert Makłowicz **13.00** Robert Makłowicz **14.00** Katastrofy w przestworzach (1, 9) **16.00** MacGyver (3, 4) **18.05** Komisarz Rex 10 (8) **19.05** Hudson i Rex 2 (10) **20.00** Amerykański ninja - film sensac., USA 1985 **22.20** Ogień zwalczaj ogniem - dramat, USA 2012 **00.50** Czerwony kapitan - film krym., Czechy/Słowacja/Polska 2016

TTV HD

08.25 Kartoteka 7 (10) **09.30** Kartoteka 8 (1) **10.35** Detektywi (207) **11.35** Zakup w ciemno 2 **12.35** Zakup w ciemno 4 **13.40** Szpital (673, 674) **15.45** Express, Pogoda **16.05** Zakup w ciemno 4 **17.05** Życie na kredycie 4 **17.45** Express, Pogoda **18.00** Sport **18.05** Życie na kredycie 4 **18.40** Gogglebox. Przed telewizorem 22 **19.45** Express, Pogoda **20.05** Zakup w ciemno 6 **21.05** Usterka 16 (3) **21.45** Express, Pogoda **22.00** Gogglebox. Przed telewizorem **00.00** Orzeł czy reszka? 3

TV 6

06.00 Strażnik Teksasu (4, 5) **07.50** Policjantki i Policjanci (1297) **08.50** Kobra - oddział specjalny (54, 55) **10.55** 48h. Zaginieni (187, 188, 189) **13.55** Policjantki i Policjanci (988) **14.55** Kobra - oddział specjalny (56, 57) **17.05** Magnum: Detektyw z Hawajów 3 (51) **18.00** Strażnik Teksasu (6, 7) **20.00** CSI: Kryminalne zagadki Nowego Jorku (10, 11, 12) **22.55** Największe śledztwa CBŚP (10) **23.55** Eksperyment numer 12 - horror, Hiszp. 2016 **02.00** STOP Drogówka **03.00** Miodowe lata (25) **03.35** Święty (15)

POLSAT SPORT 1

06.00 Siatkówka kobiet: MŚ - Tajlandia 2025 **09.00** Polsat Sport Talk **10.00** Siatkówka kobiet: MŚ - Tajlandia 2025 **15.00** Piłka nożna: Eliminacje MŚ - mecz: Turcja - Hiszpania **17.00** Magazyn eliminacji MŚ **18.00** Piłka ręczna mężczyzn: ORLEN Superliga - mecz: REBUD KPR Ostrovia Ostrów Wielkopolski - COROTOP Gwardia Opole **20.35** Piłka nożna: Eliminacje MŚ - mecz: Izrael - Włochy **22.50** Formuła 1: GP Włoch - skrót wyścigu **23.50** Magazyn eliminacji MŚ **00.30** Siatkówka kobiet: MŚ - Tajlandia 2025

eprasa.pl 94a3eff2ad

WTOREK 9 WRZEŚNIA

TVP 1

04.50 Wichrowe wzgórze (254) - serial
05.50 Akacjowa 38 (687) - telen., Hiszp.
07.00 Transmisja mszy świętej
07.30 Kościół z bliska - magazyn
08.00 Serwis Info - program inf., Polska
08.25 Zaraz wracam (3/45) - serial, Pol.
09.05 Ranczo 7 (83) - serial obycz., Pol.
10.00 Komisarz Alex 5 (60) - serial, Pol.
11.00 Ojciec Mateusz 28 (361) - serial
12.00 Serwis Info - program inf., Polska
12.10 Agrobiznes, Agropogoda
12.35 Magazyn rolniczy - mag. rolniczy
12.55 Europejska Amazonia (1/2) - film dokumentalny, Austria 2024
14.00 Wichrowe wzgórze (255) - serial
15.00 Serwis Info, Reporterzy
15.35 Gra słów. Krzyżówka - teleturniej
16.05 Dziedzictwo (681) - serial, Turcja
17.00 Teleexpress, Jaka to melodia?
18.10 Klan (4549) - telenowela, Polska
18.45 Akacjowa 38 (700) - telen., Hiszp.
19.30 Program informacyjny - inf.
19.55 Pytanie dnia, Sport, Pogoda
20.30 Zaraz wracam (4/45) - serial, Pol.
21.10 Książę i ja: Królewskie wesele - komedia romantyczna, USA 2006
22.50 Magazyn Ekspresu Reporterów
23.55 24 godziny w Le Mans - film obyczajowy, USA 1971

TVP 2

05.00 Rodzinka.pl (223) - serial, Polska
05.35 M jak miłość (1587) - serial, Pol.
06.25 Oblicza piekła - rep., Polska 2025
06.55 Barwy szczęścia (3208) - serial
07.30 Pytanie na śniadanie
11.45 Rosół polski - magazyn, Pol. 2025
12.25 Koło fortuny - teleturniej, Polska
13.15 Miłość i nadzieja (274) - telen.
14.05 Va banque - teleturniej, Polska
14.35 Na sygnale (737) - serial, Polska
15.05 La Promesa - pałac tajemnic (224)
15.50 Przepis dnia - magazyn, Pol. 2025
16.00 Koło fortuny; Familiada
17.20 Miłość i nadzieja (275) - telen.
18.15 Va banque - teleturniej, Polska
18.50 Jeden z dziesięciu - teleturniej
19.25 Barwy szczęścia (3208) - serial
19.55 Przepis dnia - magazyn, Pol. 2025
20.05 Barwy szczęścia (3209) - serial
20.40 Kulisy serialu „M jak miłość"
20.55 M jak miłość (1873) - serial, Pol.
21.55 Na sygnale (738) - serial, Polska
22.30 Peaky Blinders (6/36) - serial
23.40 Samiec alfa - komediodr., Pol. 2022
01.35 Chłopiec w pasiastej piżamie - dramat, USA/Wielka Brytania 2008
03.20 Trucizny Putina (2/3) - film dokumentalny, Francja 2023
04.20 Zakończenie programu

POLSAT

04.40 Disco Gramy - muz., Polska 2025
05.25 Telezakupy TV Okazje - magazyn
06.00 Nowy dzień z Polsat News - inf.
08.30 Malanowski i partnerzy (719): Honor wojownika - serial, Polska
09.00 Malanowski i partnerzy (720): Zabójcza zazdrość - serial, Polska
09.30 48h. Zaginieni (203): Podchody
10.30 Trudne sprawy (1312): Nerka
11.30 Gliniarze (761): Fałszywy świat
12.35 Gliniarze (762): Profilerka
13.35 Gliniarze (763): Śmiertelna pułapka - serial paradok., Polska
14.40 Dlaczego ja? (1461) - serial, Polska
15.50 Wydarzenia, Pogoda
16.15 Interwencja - mag. reporterów
16.30 Na ratunek 112 (1059) - serial, Pol.
17.00 Gliniarze (1095) - serial, Polska
18.00 Pierwsza miłość (4047) - serial
18.50 Wydarzenia - program inf.
19.20 Gość „Wydarzeń" - public.
19.25 Sport, Pogoda
19.55 Milionerzy - teleturniej, Pol. 2025
20.30 Ninja vs Ninja - reality show
22.30 Leon zawodowiec - dramat sensacyjny, Francja/USA 1994
00.55 Speed - niebezpieczna szybkość - film sensacyjny, USA 1994
03.30 Nasz nowy dom - reality show

TVN

05.40 Uwaga! - magazyn reporterów
05.55 Ukryta prawda (1395) - serial, Pol.
06.50 Kuchenne rewolucje: Na Okrągło, Warszawa - rozr., Polska 2021
07.45 Dzień Dobry TVN - magazyn
11.40 Kuchenne rewolucje: Kudowa-Zdrój - Szmaragdowa/Ghvino i Śpiew - program rozr., Pol. 2022
12.50 Kuchenne rewolucje - rozr.
13.55 Ukryta prawda (1670) - serial, Pol.
15.00 Ukryta prawda (1695) - serial, Pol.
16.10 The Floor - teleturniej, Polska 2025
16.50 Szpital św. Anny (33) - serial, Pol.
17.55 Detektywi (213) - serial, Polska
19.00 Fakty, Sport, Pogoda
19.55 Uwaga! - magazyn reporterów
20.10 Doradca smaku - magazyn
20.15 Na Wspólnej (4078) - serial, Pol.
20.55 The Floor - teleturniej, Polska 2025
21.35 Ślub od pierwszego wejrzenia
22.40 Kuba Wojewódzki - talk-show
23.45 Superwizjer - mag. reporterów
00.40 CSI: Kryminalne zagadki Las Vegas 12 (15/22) - serial krym., USA
01.45 Selma Blair. Nieuleczalna optymistka - film dok., USA 2021
03.35 Szpital (941) - serial paradok., Pol.
04.25 Uwaga! - magazyn reporterów
04.40 Łowcy staroci (6/12) - serial

TV 4

06.00 Łowcy skarbów. Kto da więcej?
07.00 Łowcy skarbów. Kto da więcej?
07.55 Bogaty dom - biedny dom
08.55 Policjantki i Policjanci (92, 93)
10.55 Na ratunek 112 (1060) - serial, Pol.
11.25 Na ratunek 112 (864) - serial, Pol.
11.55 Trudne sprawy (1007) - serial, Pol.
12.55 Trudne sprawy (1008) - serial, Pol.
13.55 Trudne sprawy (1009): Czterdziestoletni mężczyzna po przeprowadzce do ukochanej rozpoczyna walkę o zdrowie jej zbuntowanej córki - serial, Polska
14.55 Ktoś tu kłamie? (6): Pomoc domowa - serial fab.-dok., Polska
15.55 Ktoś tu kłamie? (7): Mały geniusz - serial fab.-dok., Polska
16.55 Policjantki i Policjanci (1311)
18.00 Łowcy skarbów. Kto da więcej?
19.00 Policjantki i Policjanci (1312)
20.00 Uroczysko (162) - serial krym., Pol.
20.30 Sprawiedliwi - Wydział Kryminalny (941) - serial krym., Polska
21.30 Sprawiedliwi. Trójmiasto (58)
22.40 Bez litości - film sensac., USA 2014
01.20 Love Island. Wyspa miłości
02.25 Hardkorowy lombard (146)
02.55 SuperLudzie (2-4) - serial dok.
05.30 Telezakupy TV Okazje - magazyn

TVN SIEDEM

05.30 Szkoła (387) - serial paradok., Pol.
06.25 Szkoła (616) - serial paradok., Pol.
07.20 Szkoła (617) - serial paradok., Pol.
08.20 Ukryta prawda (1464) - serial, Pol.
09.20 Ukryta prawda (1328) - serial, Pol.
10.25 Ukryta prawda (1329) - serial, Pol.
11.25 W-11 - Wydział Śledczy (1095): Śmierć jubilera - serial, Polska
12.10 W-11 - Wydział Śledczy (1096): Urzędniczka - serial fab.-dok., Pol.
12.55 Detektywi (57/100): Sędzia Paczulska - serial fab.-dok., Polska
13.55 Detektywi (58/100): Opiekunka
14.55 Szpital św. Anny (7/26) - serial
15.55 Sąd rodzinny (31/52) - serial, Pol.
16.55 Zapisane w gwiazdach (7/24)
17.55 Opowieści małżeńskie 2 (13/24)
19.00 Ukryta prawda (1540) - serial
20.00 Hotel Paradise 11 - reality show
21.05 Zabójcza broń - film sensacyjny, USA 1987, reż. Richard Donner
23.25 Anatomia piękna 2 - rozr.
00.25 Wszyscy moi przyjaciele nie żyją - komedia, Polska 2020
02.25 Hotel Paradise 11 - reality show
03.20 Fachowcy (4/20) - serial, Polska
03.55 Usterka 12 (8/15) - serial, Polska
04.25 Druga strona medalu 3
04.50 Druga strona medalu 3

TV PULS

06.00 Policjanci z Miami 4 (6, 7) **08.00** Kobra - oddział specjalny (3, 4) **10.00** Zaklinaczka duchów 2 (33) **10.55** Zbuntowany anioł (79, 80) **12.50** Zaklinaczka duchów 2 (34) **13.50** Lombard. Życie pod zastaw 11 (552, 553) **15.50** Ranczo 8 (100, 101) **18.00** Lombard. Życie pod zastaw 17 (899, 900) **20.00** 21 mostów - film krym., USA/Chiny 2019 **22.00** Gliniarz z Beverly Hills 3 - komedia, USA 1994 **00.00** Negocjator - film sensacyjny, USA/Niem. 1998 **03.00** Dzielnica strachu 8 (378) **04.00** Lombard. Życie pod zastaw 11 (541)

PULS 2

15.00 Miraculous: Biedronka i Czarny Kot 5 (16, 17) **16.00** My Little Pony: Przyjaźń to magia (7) **16.35** Świnka Peppa 2 (50, 51, 49) **16.50** Bing (3, 4) **17.00** Blue 3 (13, 12) **17.25** Masza i Niedźwiedź 5 (19, 20) **17.45** Grizzy i lemingi 3 (70, 71) **18.00** Pingwiny z Madagaskaru 2 (37, 38) **19.00** Gigantozaur (30, 31) **19.30** Psi Patrol 10 (1007) **20.00** Lombard. Życie pod zastaw 16 (890) **21.00** Dzielnica strachu 9 (385, 386) **23.00** Ninja - dramat, USA 2009 **00.35** Dzielnica strachu 9 (382) **01.35** Lombard. Życie pod zastaw 5 (212)

STOPKLATKA

07.50 Komisarz Rex 6 (4, 5) **10.00** Wojciech Cejrowski - boso przez świat **10.40** Wojciech Cejrowski - boso przez świat **11.05** Jakubiak rozgryza Polskę 2 **11.45** Jakubiak rozgryza Polskę 2 **12.10** Robert Makłowicz **13.00** Robert Makłowicz **14.00** Katastrofy w przestworzach (2, 10) **16.00** MacGyver (4, 5) **18.05** Komisarz Rex 10 (9) **19.05** Hudson i Rex 2 (11) **20.00** Sztos - komedia, Pol. 1997 **21.55** Terminator - film SF, USA/Wlk. Brytania 1984 **00.05** Bitwa pod Wiedniem - dramat, Pol./Włochy 2012

TTV HD

08.25 Kartoteka 8 (2, 3) **10.35** Detektywi (208) **11.35** Zakup w ciemno 2 **12.35** Zakup w ciemno 4 **13.40** Szpital (675, 676) **15.45** Express, Pogoda **16.05** Zakup w ciemno 6 **17.05** Życie na kredycie 5 **17.45** Express, Pogoda **18.00** Sport **18.05** Życie na kredycie 5 **18.40** Gogglebox. Przed telewizorem 16 **19.45** Express, Pogoda **20.05** Zakup w ciemno 6 **21.05** Usterka 16 (4) **21.45** Express, Pogoda **22.00** Nic do zgłoszenia 5 (2) **23.00** Damy i wieśniaczki. PL 10 (1) **00.00** Boys, boys, boys

TV 6

06.00 Strażnik Teksasu (6, 7) **07.55** Policjantki i Policjanci (1298) **08.55** Kobra - oddział specjalny (56, 57) **11.00** 48h. Zaginieni (190, 191, 192) **14.00** Policjantki i Policjanci (989) **15.00** Kobra - oddział specjalny (58, 59) **17.05** Magnum: Detektyw z Hawajów 3 (52) **18.00** Strażnik Teksasu (8, 9) **20.00** CSI: Kryminalne zagadki Nowego Jorku (13, 14, 15) **22.55** Sprawiedliwi - Wydział Kryminalny (453, 454) **01.05** Więzienie (143) **01.35** Więzienie (144) **02.00** STOP Drogówka **03.00** Miodowe lata (29)

POLSAT SPORT 1

06.00 Siatkówka kobiet: MŚ - Tajlandia 2025 **08.00** Formuła 1: GP Włoch **09.00** Polsat SiatCast **10.00** Siatkówka kobiet: MŚ - Tajlandia 2025 **13.00** Siatkówka kobiet: MŚ - Tajlandia 2025 - mecz finałowy **15.00** Piłka nożna: Eliminacje MŚ - mecz: Izrael - Włochy **17.50** Piłka nożna: Eliminacje MŚ - mecz: Armenia - Irlandia **20.35** Piłka nożna: Eliminacje MŚ - mecz: Francja - Islandia **23.30** Magazyn eliminacji MŚ **00.30** Siatkówka kobiet: MŚ - Tajlandia 2025 - mecz finałowy **03.00** Boks

ŚRODA 10 WRZEŚNIA

TVP 1

04.50 Wichrowe wzgórze (255) - serial
05.45 Akacjowa 38 (688) - telen., Hiszp.
07.00 Transmisja mszy świętej
07.30 Rodzina (nie od) święta
08.00 Serwis Info - program inf., Polska
08.25 Zaraz wracam (4/45) - serial, Pol.
09.05 Ranczo 7 (84) - serial obycz., Pol.
10.05 Komisarz Alex 5 (61) - serial, Pol.
11.00 Ojciec Mateusz 28 (362) - serial
12.00 Serwis Info, Agrobiznes, Agropogoda
12.40 Rok w ogrodzie extra - magazyn
12.55 Relacja z uroczystości greckokatolickich - Narodzenia Przenajświętszej Bogarodzicy - Biały Bór
14.00 Wichrowe wzgórze (256) - serial
15.00 Serwis Info - program inf., Polska
15.15 Reporterzy - magazyn reporterów
15.35 Gra słów. Krzyżówka - teleturniej
16.05 Dziedzictwo (682) - serial, Turcja
17.00 Teleexpress, Jaka to melodia?
18.10 Klan (4550) - telenowela, Polska
18.45 Akacjowa 38 (701) - telen., Hiszp.
19.30 Program informacyjny 19.30 - inf.
19.55 Pytanie dnia, Sport, Pogoda
20.30 Zaraz wracam (5/45) - serial, Pol.
21.10 Ugotowany - film obycz., USA 2015
23.00 Rocky 2 - dramat obycz., USA 1979
01.10 Książę i ja: Królewskie wesele - komedia romantyczna, USA 2006

TVP 2

04.35 Na dobre i na złe (885) - serial
05.30 M jak miłość (1588) - serial, Pol.
06.25 Pożyteczni.pl - magazyn
06.55 Barwy szczęścia (3209) - serial
07.30 Pytanie na śniadanie
11.45 Gwiazdorska kuchnia Ani
12.25 Koło fortuny - teleturniej, Polska
13.15 Miłość i nadzieja (275) - telen.
14.05 Va banque - teleturniej, Polska
14.35 Na sygnale (738) - serial, Polska
15.05 La Promesa - pałac tajemnic (225)
15.50 Przepis dnia - magazyn, Pol. 2025
16.00 Koło fortuny; Familiada
17.20 Miłość i nadzieja (276) - telen.
18.15 Va banque - teleturniej, Polska
18.50 Jeden z dziesięciu - teleturniej
19.25 Barwy szczęścia (3209) - serial
19.55 Przepis dnia - magazyn, Pol. 2025
20.05 Barwy szczęścia (3210) - serial
20.40 Przepis dnia - magazyn, Pol. 2025
20.55 Na dobre i na złe (960) - serial
21.55 Na sygnale (739) - serial, Polska
22.30 Peaky Blinders 2 (7/36) - serial
23.45 Film fabularny
01.25 W cieniu śmierci (2/12) - serial
02.15 Blue Moon (10-ost.) - serial
03.05 Za drzwiami galerii Uffizi - film dokumentalny, Niemcy 2021
04.42 Zakończenie programu

POLSAT

04.40 Disco Gramy - muz., Polska 2025
05.25 Telezakupy TV Okazje - magazyn
06.00 Nowy dzień z Polsat News - inf.
08.30 Malanowski i partnerzy (721): Ostatnia misja - serial fab.-dok., Pol.
09.00 Malanowski i partnerzy (722): Tajemnica samobójstwa - serial
09.30 48h. Zaginieni (204) - serial, Pol.
10.30 Trudne sprawy (1313) - serial, Pol.
11.35 Gliniarze (764) - serial, Polska
12.35 Gliniarze (765) - serial, Polska
13.35 Gliniarze (766) - serial, Polska
14.40 Dlaczego ja? (1462) - serial, Pol.
15.50 Wydarzenia, Pogoda
16.20 Interwencja - mag. reporterów
16.30 Na ratunek 112 (1060) - serial, Pol.
17.00 Gliniarze (1096) - serial, Polska
18.00 Pierwsza miłość (4048) - serial
18.50 Wydarzenia - program inf.
19.20 Gość „Wydarzeń" - public.
19.25 Sport, Pogoda
19.55 Milionerzy - teleturniej, Pol. 2025
20.30 K2. Jedziemy po bandzie - rozr.
22.00 Pogromcy duchów: Imperium lodu - komedia przygodowa, USA/Kanada/Wielka Brytania 2024
00.20 Tower Heist: Zemsta cieciów - komedia sensacyjna, USA 2011
02.50 Morbius - horror, USA 2022

TVN

05.40 Uwaga! - magazyn reporterów
05.55 Ukryta prawda (1396) - serial, Pol.
06.50 Kuchenne rewolucje: Bar u Skwarka, Pogorzelice - rozr.
07.45 Dzień Dobry TVN - magazyn
11.40 Kuchenne rewolucje: Racibórz - Imperia - program rozr., Pol. 2022
12.50 Kuchenne rewolucje: Mąka i Magia, Zambrów - rozr., Polska 2021
13.55 Ukryta prawda (1671) - serial, Pol.
15.00 Ukryta prawda (1696) - serial, Pol.
16.10 The Floor - teleturniej, Polska 2025
16.50 Szpital św. Anny (34) - serial, Pol.
17.55 Detektywi (214) - serial, Polska
19.00 Fakty, Sport, Pogoda
19.55 Uwaga! - magazyn reporterów
20.10 Doradca smaku - magazyn
20.15 Na Wspólnej (4079) - serial, Pol.
20.55 The Floor - teleturniej, Polska 2025
21.35 Top Model - reality show, Pol. 2025
23.10 Heaven in Hell - film obyczajowy, Polska 2023
01.45 Rzeczy, których nie nauczył mnie ojciec 4 (6) - serial dok., Pol.
02.15 Szpital (942) - serial paradok., Pol.
03.05 Szpital (943) - serial paradok., Pol.
03.55 Uwaga! - magazyn reporterów
04.10 Łowcy staroci (7/12) - serial
05.05 Kto was tak urządził? - magazyn

TV 4

06.00 Łowcy skarbów. Kto da więcej?
06.55 Łowcy skarbów. Kto da więcej?
07.55 Bogaty dom - biedny dom
08.55 Policjantki i Policjanci (94)
09.55 Policjantki i Policjanci (95)
10.55 Na ratunek 112 (1061): Idiotka
11.25 Na ratunek 112 (865): Zemsta
11.55 Trudne sprawy (1010) - serial, Pol.
12.55 Trudne sprawy (1011) - serial, Pol.
13.55 Trudne sprawy (1012): Potrzeba posiadania ojca powodem rozwiązania rodzinnych tajemnic
14.55 Ktoś tu kłamie? (7): Mały geniusz - serial fab.-dok., Polska
15.55 Ktoś tu kłamie? (8): Fachowcy
16.55 Policjantki i Policjanci (1312)
18.00 Łowcy skarbów. Kto da więcej?
19.00 Policjantki i Policjanci (1313)
20.00 Uroczysko (163) - serial krym., Pol.
20.30 Sprawiedliwi - Wydział Kryminalny (942) - serial krym., Polska
21.30 Sprawiedliwi. Trójmiasto (59)
22.40 Niezłomny - dramat woj., USA 2014
01.25 Love Island. Wyspa miłości
02.40 Interwencja - mag. reporterów
02.55 Śmierć na 1000 sposobów (6)
03.25 Lubię disco! - program muz., Pol.
04.25 Top 10 - lista przebojów - muz.
05.30 Telezakupy TV Okazje - magazyn

TVN SIEDEM

05.30 Szkoła (388) - serial paradok., Pol.
06.25 Szkoła (618) - serial paradok., Pol.
07.20 Szkoła (619) - serial paradok., Pol.
08.20 Ukryta prawda (1465) - serial, Pol.
09.20 Ukryta prawda (1330) - serial, Pol.
10.25 Ukryta prawda (1331) - serial, Pol.
11.25 W-11 - Wydział Śledczy (1097): Masakra rodziny Biernackich
12.10 W-11 - Wydział Śledczy (1098): Psychol - serial fab.-dok., Polska
12.55 Detektywi (59/100): Mroczna sieć - serial fab.-dok., Polska
13.55 Detektywi (60/100): Prześladowca - serial fab.-dok., Polska
14.55 Szpital św. Anny (8/26) - serial
15.55 Sąd rodzinny (32/52) - serial, Pol.
16.55 Zapisane w gwiazdach (8/24)
17.55 Opowieści małżeńskie 2 (14/24)
19.00 Ukryta prawda (1541) - serial, Pol.
20.00 Hotel Paradise 11 - reality show
21.05 Banksterzy - dramat obyczajowy, Polska 2020, reż. Marcin Ziębiński
23.20 Elvis - dramat biograficzny, USA/Australia 2022, reż. Baz Luhrmann
02.30 Hotel Paradise 11 - reality show
03.25 Osadzone. Blok F (17/26) - serial
03.50 Usterka 12 (9/15) - serial, Polska
04.15 Druga strona medalu 3
04.40 Druga strona medalu 4

TV PULS

06.00 Policjanci z Miami 4 (7, 8) **08.00** Kobra - oddział specjalny (4, 5) **10.00** Zaklinaczka duchów 2 (34) **10.55** Zbuntowany anioł (81, 82) **12.50** Zaklinaczka duchów 2 (35) **13.50** Lombard. Życie pod zastaw 11 (554, 555) **15.50** Ranczo 8 (101, 102) **18.00** Lombard. Życie pod zastaw 17 (900, 901) **20.00** Detektyw Knight: Odkupienie - film sensac., USA 2022 **22.00** Kryptonim Banshee - thriller, USA 2022 **23.50** Sypiając z wrogiem - thriller, USA 1991 **01.55** Dzielnica strachu 8 (379) **02.55** Lombard. Życie pod zastaw 11 (543)

PULS 2

16.00 My Little Pony: Przyjaźń to magia (8) **16.35** Świnka Peppa (1, 2) **16.45** Świnka Peppa 2 (52) **16.50** Bing (5, 6) **17.00** Blue 3 (15, 14) **17.25** Masza i Niedźwiedź 5 (22, 23) **17.45** Grizzy i lemingi 3 (72, 73) **18.00** Pingwiny z Madagaskaru 2 (39) **18.35** Pingwiny z Madagaskaru 3 (1) **19.00** Gigantozaur (32, 33) **19.30** Psi Patrol 10 (1008) **20.00** Lombard. Życie pod zastaw 16 (891) **21.00** Dzielnica strachu 9 (386, 387) **23.00** Księżniczka - film fantasy, USA 2022 **00.55** Dzielnica strachu 9 (383)

STOPKLATKA

06.55 Polak potrafi (8) **07.50** Komisarz Rex 6 (5, 6) **10.00** Wojciech Cejrowski - boso przez świat **10.40** Wojciech Cejrowski - boso przez świat **11.05** Jakubiak rozgryza Polskę 2 **11.45** Jakubiak rozgryza Polskę 2 **12.10** Robert Makłowicz **13.00** Robert Makłowicz **14.00** Katastrofy w przestworzach (3, 1) **16.00** MacGyver (5, 6) **18.05** Komisarz Rex 10 (10) **19.05** Hudson i Rex 2 (12) **20.00** Czerwony świt - film woj., USA 2012 **22.00** Sully - dramat, USA 2016 **23.55** Zaraz wracam - thriller, USA/Kanada/Niemcy 2008

TTV HD

08.25 Kartoteka 8 (4, 5) **10.35** Detektywi (209) **11.35** Zakup w ciemno 2 **12.35** Zakup w ciemno 4 **13.40** Szpital (677, 678) **15.45** Express, Pogoda **16.05** Zakup w ciemno 6 **17.05** Życie na kredycie 5 **17.45** Express, Pogoda **18.00** Sport **18.05** Życie na kredycie 5 **18.40** Gogglebox. Przed telewizorem 18 **19.45** Express, Pogoda **20.05** Zakup w ciemno 6 **21.05** Usterka 16 (5) **21.45** Express, Pogoda **22.00** Idź na całość **23.00** Gogglebox. Przed telewizorem 23 **00.00** Ciężarówką przez Indie (10)

TV 6

06.00 Strażnik Teksasu (8, 9) **07.50** Policjantki i Policjanci (1299) **08.50** Kobra - oddział specjalny (58, 59) **10.55** 48h. Zaginieni (193, 194, 195) **13.55** Policjantki i Policjanci (990) **14.55** Kobra - oddział specjalny (60, 61) **17.05** Magnum: Detektyw z Hawajów 3 (53) **18.00** Strażnik Teksasu (10, 11) **20.00** Agenci NCIS: Los Angeles 7 (3, 4, 5) **22.55** Sprawiedliwi - Wydział Kryminalny (455, 456) **01.05** Więzienie (145) **01.35** Więzienie (74) **02.00** STOP Drogówka **03.00** Miodowe lata (38)

POLSAT SPORT 1

06.00 Siatkówka kobiet: MŚ - Tajlandia 2025 **09.00** Polsat Futbol Cast **10.00** Siatkówka kobiet: MŚ - Tajlandia 2025 **15.00** Piłka nożna: Eliminacje MŚ - mecz: Armenia - Irlandia **17.30** Magazyn eliminacji MŚ **18.30** Piłka nożna: Eliminacje MŚ - mecz: Francja - Islandia **20.30** Piłka ręczna kobiet: ORLEN Superliga Kobiet - mecz: KGHM MKS Zagłębie Lubin - MKS Piotrcovia Piotrków Trybunalski **22.00** Piłka nożna: Eliminacje MŚ - mecz: Izrael - Włochy **00.30** Siatkówka kobiet: MŚ - Tajlandia 2025

eprasa.pl 94a3eff2ad

CZWARTEK 11 WRZEŚNIA

TVP 1

04.50 Wichrowe wzgórze (256) - serial
05.50 Akacjowa 38 (689) - telen., Hiszp.
07.00 Transmisja mszy świętej
08.00 Serwis Info - program inf., Polska
08.20 Zaraz wracam (5/45) - serial, Pol.
09.00 Ranczo 7 (85) - serial obycz., Pol.
10.00 Komisarz Alex 5 (62) - serial, Pol.
11.00 Ojciec Mateusz 28 (363) - serial
12.00 Serwis Info - program inf., Polska
12.10 Agrobiznes, Agropogoda
12.35 To się opłaca - magazyn
12.55 Europejska Amazonia (2-ost.) - film dokumentalny, Austria 2024
14.00 Wichrowe wzgórze (257) - serial
15.00 Serwis Info, Reporterzy
15.35 Gra słów. Krzyżówka - teleturniej
16.05 Dziedzictwo (683) - serial, Turcja
17.00 Teleexpress, Jaka to melodia?
18.10 Klan (4551) - telenowela, Polska
18.45 Akacjowa 38 (702) - telen., Hiszp.
19.30 Program informacyjny 19.30 - inf.
19.55 Pytanie dnia, Sport, Pogoda
20.30 Zaraz wracam (6/45) - serial, Pol.
21.10 Ojciec Mateusz 33 (427) - serial
22.10 Sprawa dla reportera - magazyn
23.10 Danger Zone - film dok., Pol. 2023
00.20 Profilerka Jastrë (1/13) - serial
01.20 24 godziny w Le Mans - obycz.
03.20 Sprawa dla reportera - magazyn

TVP 2

04.55 Rodzinka.pl (224) - serial, Polska
05.30 M jak miłość (1589) - serial, Pol.
06.20 Operacja zdrowie - magazyn
06.55 Barwy szczęścia (3210) - serial
07.30 Pytanie na śniadanie
11.45 Podróż po jeden uśmiech
12.25 Koło fortuny - teleturniej, Polska
13.15 Miłość i nadzieja (276) - telen.
14.05 Va banque - teleturniej, Polska
14.35 Na sygnale (739) - serial, Polska
15.00 La Promesa - pałac tajemnic (226)
15.45 Przepis dnia - magazyn, Pol. 2025
15.55 Koło fortuny; Familiada
17.00 Nabożeństwo ekumeniczne w intencji pokoju - program religijny
18.00 Przepis dnia - magazyn, Pol. 2025
18.15 Va banque - teleturniej, Polska
18.50 Jeden z dziesięciu - teleturniej
19.25 Barwy szczęścia (3210) - serial
19.55 Przepis dnia - magazyn, Pol. 2025
20.05 Barwy szczęścia (3211) - serial
20.45 Berlin Ku'damm 56 (2/18) - serial
21.55 Na sygnale (740) - serial, Polska
22.30 Peaky Blinders 2 (8/36) - serial
23.40 Fatalna układanka - thriller, USA 2020, reż. Deon Taylor
01.35 Śmiertelne sekrety (4/6) - serial
02.45 Akacjowa 38 (55, 56) - telen.
04.20 Zakończenie programu

POLSAT

05.15 Disco Gramy - muz., Polska 2025
06.00 Nowy dzień z Polsat News - inf.
08.30 Malanowski i partnerzy (723): Zlecenie zza grobu - serial, Polska
09.00 Malanowski i partnerzy (724): Miłosna pułapka - serial, Polska
09.30 48h. Zaginieni (205): Łatwy cel
10.30 Trudne sprawy (1314): Odpowiedzialna za wszystkich - serial, Pol.
11.35 Gliniarze (767) - serial, Polska
12.35 Gliniarze (768) - serial, Polska
13.35 Gliniarze (769) - serial, Polska
14.40 Dlaczego ja? (1463) - serial, Pol.
15.50 Wydarzenia, Pogoda
16.20 Interwencja - mag. reporterów
16.30 Na ratunek 112 (1061) - serial, Pol.
17.00 Gliniarze (1097) - serial, Polska
18.00 Pierwsza miłość (4049) - serial
18.50 Wydarzenia - program inf.
19.20 Gość „Wydarzeń" - public.
19.25 Sport, Pogoda
19.55 Milionerzy - teleturniej, Pol. 2025
20.30 Nasz nowy dom - reality show
21.40 Przyjaciółki (303) - serial, Polska
22.55 Lot 93 z Newark - dramat sensacyjny, USA 2006, reż. Peter Markle
00.50 Old - horror, Chiny/Japonia/USA 2021, reż. M. Night Shyamalan
03.15 Nasz nowy dom - reality show

TVN

05.40 Uwaga! - magazyn reporterów
05.55 Ukryta prawda (1397) - serial, Pol.
06.50 Kuchenne rewolucje: Mąka i Magia, Zambrów - rozr., Polska 2021
07.45 Dzień Dobry TVN - magazyn
11.40 Kuchenne rewolucje: Szczucin - Staropolska - rozr., Polska 2022
12.50 Kuchenne rewolucje - rozr.
13.55 Ukryta prawda (1464) - serial, Pol.
15.00 Ukryta prawda (1697) - serial, Pol.
16.10 The Floor - teleturniej, Polska 2025
16.50 Szpital św. Anny (35) - serial, Pol.
17.55 Detektywi (215) - serial, Polska
19.00 Fakty, Sport, Pogoda
19.55 Uwaga! - magazyn reporterów
20.10 Doradca smaku - magazyn
20.15 Na Wspólnej (4080) - serial, Pol.
20.55 The Floor - teleturniej, Polska 2025
21.35 Kuchenne rewolucje - rozr.
22.45 Lejdis - komedia, Polska 2008
01.30 CSI: Kryminalne zagadki Las Vegas 12 (14/22) - serial krym., USA
02.30 CSI: Kryminalne zagadki Las Vegas 12 (15/22) - serial krym., USA
03.25 Ślepnąc od świateł (2/8) - serial
04.30 Uwaga! - magazyn reporterów
04.45 Zwykłe rzeczy - niezwykłe wynalazki (3/20) - serial
05.10 Kto was tak urządził? - magazyn

TV 4

06.00 Łowcy skarbów. Kto da więcej?
07.55 Bogaty dom - biedny dom
08.55 Policjantki i Policjanci (96, 97)
10.55 Na ratunek 112 (1062): Utonięcie
11.25 Na ratunek 112 (866): Balon
11.55 Trudne sprawy (1013) - serial, Pol.
12.55 Trudne sprawy (1014) - serial, Pol.
13.55 Trudne sprawy (1015) - serial, Pol.
14.55 Ktoś tu kłamie? (8): Fachowcy
15.55 Ktoś tu kłamie? (9): Porno zemsta - serial fab.-dok., Polska
16.55 Policjantki i Policjanci (1313)
18.00 Łowcy skarbów. Kto da więcej?
19.00 Policjantki i Policjanci (1314)
20.00 Uroczysko (164) - serial, Polska
20.30 Sprawiedliwi - Wydział Kryminalny (943) - serial krym., Polska
21.30 Sprawiedliwi. Trójmiasto (60)
22.40 Niewidzialny wróg - thriller, Wielka Brytania 2015, reż. Gavin Hood
00.45 Love Island. Wyspa miłości
01.50 Hardkorowy lombard (147)
02.20 Hardkorowy lombard (148)
02.50 Pełna chata: Centrum Pieniądza NBP - mag. poradnikowy, Pol. 2018
02.55 Śmierć na 1000 sposobów (7)
03.25 Lubię disco! - program muz., Pol.
04.25 Top 10 - lista przebojów - muz.
05.30 Telezakupy TV Okazje - magazyn

TVN SIEDEM

05.30 Szkoła (389) - serial paradok., Pol.
06.25 Szkoła (620) - serial paradok., Pol.
07.20 Szkoła (621) - serial paradok., Pol.
08.20 Ukryta prawda (1466) - serial, Pol.
09.20 Ukryta prawda (1332) - serial, Pol.
10.25 Ukryta prawda (1333) - serial, Pol.
11.25 W-11 - Wydział Śledczy (1099): Problem Majki - serial, Polska
12.10 W-11 - Wydział Śledczy (1100): Bizneswoman - serial, Polska
12.55 Detektywi (61/100): Nowy początek - serial fab.-dok., Polska
13.55 Detektywi (62/100): Dzieci z Nowej Wsi - serial fab.-dok., Polska
14.55 Szpital św. Anny (9/26) - serial
15.55 Sąd rodzinny (33/52) - serial, Pol.
16.55 Zapisane w gwiazdach (9/24)
17.55 Opowieści małżeńskie 2 (15/24)
19.00 Ukryta prawda (1542) - serial, Pol.
20.00 Hotel Paradise 11 - reality show
21.05 Polowanie na druhny - komedia romantyczna, USA 2005
23.35 Magnezja - dramat gangsterski, Polska 2020, reż. Maciej Bochniak
02.10 Hotel Paradise 11 - reality show
03.05 Oczami ofiary 4 (8/10) - serial
03.55 Fachowcy (5/20) - serial, Polska
04.30 Druga strona medalu 4
04.55 Druga strona medalu - talk-show

TV PULS

06.00 Policjanci z Miami 4 (8, 9) **08.00** Kobra - oddział specjalny (5, 6) **10.00** Zaklinaczka duchów 2 (35) **10.55** Zbuntowany anioł (83, 84) **12.50** Zaklinaczka duchów 2 (36) **13.50** Lombard. Życie pod zastaw 11 (556, 557) **15.50** Ranczo 8 (102, 103) **18.00** Lombard. Życie pod zastaw 17 (901, 902) **20.00** Taxi - komedia, Francja 1998 **21.55** Fujary na tropie - komedia, USA 2010 **00.00** Pech to nie grzech - komedia, Polska 2018 **01.35** Lombard. Życie pod zastaw 11 (545) **02.30** Dzielnica strachu 9 (381)

PULS 2

15.00 Miraculous: Biedronka i Czarny Kot 5 (20, 21) **16.00** My Little Pony: Przyjaźń to magia (9) **16.35** Świnka Peppa (4, 5, 3) **16.50** Bing (7, 8) **17.00** Blue 3 (17, 16) **17.25** Masza i Niedźwiedź 5 (25, 26) **17.45** Grizzy i lemingi 3 (74, 75) **18.00** Pingwiny z Madagaskaru 3 (2, 3) **19.00** Gigantozaur (34, 35) **19.30** Psi Patrol 10 (1009) **20.00** Lombard. Życie pod zastaw 16 (892) **21.00** Dzielnica strachu 9 (387, 388) **23.00** Smokiem i mieczem - film przyg., Niemcy/Wielka Bryt./Luksemburg/USA 2004 **01.00** Dzielnica strachu 9 (384)

STOPKLATKA

06.00 Kabaretowe hity **06.55** Polak potrafi. Jak się żyje za granicą **07.50** Komisarz Rex 6 (6, 7) **10.00** Wojciech Cejrowski - boso przez świat **11.05** Jakubiak rozgryza Polskę 2 **11.45** Jakubiak rozgryza Polskę 2 **12.10** Robert Makłowicz **13.10** Robert Makłowicz **14.00** Katastrofy w przestworzach (4, 2) **16.00** MacGyver (6, 7) **18.05** Komisarz Rex 10 (11) **19.05** Hudson i Rex 2 (13) **20.00** Efekt motyla - thriller, USA 2004 **22.15** Amerykański ninja - film sensacyjny, USA 1985 **00.35** Poltergeist - horror, USA/Kanada 2015

TTV HD

08.25 Kartoteka 8 (6, 7) **10.35** Detektywi (210) **11.35** Zakup w ciemno 2 **12.35** Zakup w ciemno 4 **13.40** Szpital (679, 680) **15.45** Express, Pogoda **16.05** Zakup w ciemno 6 **17.05** Życie na kredycie 5 **17.45** Express, Pogoda **18.00** Sport **18.05** Życie na kredycie 5 **18.40** Gogglebox. Przed telewizorem 23 **19.45** Express, Pogoda **20.05** Zakup w ciemno 6 **21.05** Usterka 16 (6) **21.45** Express, Pogoda **22.00** Życie na kredycie 7 **22.30** Życie na kredycie 7 **23.05** Usterka 16 (3, 4) **00.10** Idź na całość

TV 6

06.00 Strażnik Teksasu (10, 11) **07.55** Policjantki i Policjanci (1300) **08.55** Kobra - oddział specjalny (60, 61) **11.00** 48h. Zaginieni (196, 197, 198) **14.00** Policjantki i Policjanci (991) **15.00** Kobra - oddział specjalny (62, 63) **17.05** Magnum: Detektyw z Hawajów 3 (54) **18.00** Strażnik Teksasu (12, 13) **20.00** Agenci NCIS: Los Angeles 7 (6, 7, 8) **22.55** Sprawiedliwi - Wydział Kryminalny (457, 458) **01.05** Więzienie (75) **01.35** Więzienie (76) **02.00** STOP Drogówka **03.00** Miodowe lata (39)

POLSAT SPORT 1

06.00 Siatkówka kobiet: MŚ - Tajlandia 2025 **09.00** Polsat Futbol Cast **10.00** Siatkówka kobiet: MŚ - Tajlandia 2025 **13.00** Siatkówka kobiet: MŚ - Tajlandia 2025 **15.00** Piłka nożna: Eliminacje MŚ - mecz: Armenia - Irlandia **17.30** Piłka nożna: Eliminacje MŚ - mecz: Francja - Islandia **20.30** Siatkówka mężczyzn: PLS 1. liga - mecz: MCKiS Jaworzno - PZL LEONARDO Avia Świdnik **22.00** Piłka nożna: Eliminacje mistrzostw świata - mecz: Turcja - Hiszpania **00.30** Siatkówka kobiet: MŚ - Tajlandia 2025

PIĄTEK 12 WRZEŚNIA

TVP 1

04.50 Wichrowe wzgórze (257) - serial
05.50 Akacjowa 38 (690) - telen., Hiszp.
07.00 Transmisja mszy świętej
07.30 Agape blisko Ciebie - magazyn
08.00 Serwis Info - program inf., Polska
08.20 Okrasa łamie przepisy - magazyn
09.00 Ranczo 7 (86) - serial obycz., Pol.
10.00 Komisarz Alex 5 (63) - serial, Pol.
11.00 Ojciec Mateusz 28 (364) - serial
12.00 Serwis Info - program inf., Polska
12.10 Agrobiznes, Agropogoda
12.35 Magazyn rolniczy - mag. rolniczy
12.50 Życie z diabłami - film dok.
14.00 Wichrowe wzgórze (258) - serial
15.00 Serwis Info, Reporterzy
15.35 Gra słów. Krzyżówka - teleturniej
16.05 Dziedzictwo (684) - serial, Turcja
17.00 Teleexpress, Jaka to melodia?
18.10 Klan (4552) - telenowela, Polska
18.45 Akacjowa 38 (703) - telen., Hiszp.
19.30 Program informacyjny 19.30 - inf.
19.55 Pytanie dnia, Sport, Pogoda
20.30 Zaraz wracam (7/45) - serial, Pol.
21.10 Komisarz Alex 23 (293) - serial
22.10 Sekielski wieczorową porą
23.15 Czarny mercedes - film kryminalny, Polska 2019, wyk. Maria Dębska
01.25 Rocky 2 - dramat obycz., USA 1979
03.35 Sekielski wieczorową porą

TVP 2

04.35 Na dobre i na złe (886) - serial
05.30 M jak miłość (1590) - serial, Pol.
06.20 Anna Dymna - spotkajmy się
06.55 Barwy szczęścia (3211) - serial
07.30 Pytanie na śniadanie
11.45 Jedzenie ma znaczenie
12.25 Koło fortuny - teleturniej, Polska
13.15 Zawsze z Wami chciałbym być - 30 lat Ich Troje - koncert, Polska
14.05 Va banque - teleturniej, Polska
14.35 Na sygnale (740) - serial, Polska
15.05 La Promesa - pałac tajemnic (227) - serial obycz., Hiszpania
15.50 Przepis dnia - magazyn, Pol. 2025
16.00 Koło fortuny; Familiada
17.20 Miłość i nadzieja (277) - telen.
18.15 Va banque - teleturniej, Polska
18.50 Jeden z dziesięciu - teleturniej
19.25 Barwy szczęścia (3211) - serial
19.55 Przepis dnia - magazyn, Pol. 2025
20.05 Barwy szczęścia (3212) - serial
20.45 Postaw na milion - teleturniej, Pol.
21.45 Tak to leciało! - teleturniej muz.
22.45 To jest grane - muz., Polska 2025
23.25 Pozdrowienia z Moskwy - film sensacyjny, Wielka Brytania 1963
01.30 Film fabularny
03.15 Akacjowa 38 (57, 58) - telen.
04.50 Zakończenie programu

POLSAT

04.40 Disco Gramy - muz., Polska 2025
05.25 Telezakupy TV Okazje - magazyn
06.00 Nowy dzień z Polsat News - inf.
08.00 halo tu polsat - mag., Polska 2025
11.30 Gliniarze (770): Miłość aż po grób - serial paradok., Polska
12.30 Gliniarze (771): Druga fala
13.35 Gliniarze (772): Szkolni kumple
14.40 Dlaczego ja? (1464): Łowczyni majątku - serial paradok., Polska
15.50 Wydarzenia - program inf.
16.15 Pogoda - program informacyjny
16.20 Interwencja - mag. reporterów
16.30 Na ratunek 112 (1062): Utonięcie
17.00 Gliniarze (1098): Zaufany - serial
18.00 Pierwsza miłość (4050) - serial
18.50 Wydarzenia - program inf.
19.20 Gość „Wydarzeń" - public.
19.25 Sport
19.45 Pogoda - program informacyjny
19.55 Twoja Twarz Brzmi Znajomo
22.00 Krew (8) - serial krym., Polska
23.10 Dracula: Historia nieznana - horror, USA/Japonia 2014, reż. Gary Shore, wyk. Luke Evans
01.00 Rytuał - horror, Włochy/USA/Węgry 2011, reż. Mikael Hafström, wyk. Anthony Hopkins, Colin O'Donoghue
03.35 Nasz nowy dom - reality show

TVN

05.40 Uwaga! - magazyn reporterów
05.55 Ukryta prawda (1398) - serial, Pol.
06.50 Kuchenne rewolucje: Palce Lizać, Łódź - program rozr., Pol. 2021
07.45 Dzień Dobry TVN - magazyn
11.40 Kuchenne rewolucje: Olsztyn - Calabria - program rozr., Pol. 2022
12.50 Kuchenne rewolucje: Cztery Smaki, Libiąż - rozr., Polska 2021
13.55 Ukryta prawda (1465) - serial, Pol.
15.00 Ukryta prawda (1698) - serial, Pol.
16.10 The Floor - teleturniej, Polska 2025
16.50 Szpital św. Anny (36/50) - serial
17.55 Detektywi (216) - serial, Polska
19.00 Fakty - program informacyjny
19.30 Sport
19.40 Pogoda - program informacyjny
19.50 Uwaga! - magazyn reporterów
20.00 John Wick - film sensacyjny, USA 2014, wyk. Keanu Reeves
22.15 Ciche miejsce - horror, USA 2018
00.00 Kuchenne rewolucje: Włocławek - Biały Kredens - rozr., Pol. 2025
01.00 Kuba Wojewódzki - talk-show
02.15 Selma Blair. Nieuleczalna optymistka - film dok., USA 2021
04.00 Uwaga! - magazyn reporterów
04.15 Łowcy staroci (8/12): Rodzina
05.05 Kto was tak urządził? - magazyn

TV 4

06.00 Łowcy skarbów. Kto da więcej?
07.00 Łowcy skarbów. Kto da więcej?
07.55 Bogaty dom - biedny dom
08.55 Policjantki i Policjanci (98)
09.55 Policjantki i Policjanci (99)
10.55 Na ratunek 112 (1063): Obojnak
11.25 Na ratunek 112 (867): Ołowica
11.55 Trudne sprawy (1016) - serial, Pol.
12.55 Trudne sprawy (1017) - serial, Pol.
13.55 Trudne sprawy (1018) - serial, Pol.
14.55 Ktoś tu kłamie? (9): Porno zemsta - serial fab.-dok., Polska
15.55 Ktoś tu kłamie? (10): Cena vs jakość - serial fab.-dok., Polska
16.55 Policjantki i Policjanci (1314)
18.00 Łowcy skarbów. Kto da więcej?
19.00 Policjantki i Policjanci (1315)
20.00 Gwiazdy Kabaretu - rozr.
21.05 Gwiazdy Kabaretu - rozr.
22.05 Tożsamość Bourne'a - thriller, USA/Niemcy/Czechy 2002
00.35 STOP Drogówka - magazyn, Polska
01.35 Hardkorowy lombard (149)
02.05 Hardkorowy lombard (150)
02.40 Interwencja - mag. reporterów
02.55 Śmierć na 1000 sposobów (8)
03.25 Lubię disco! - program muz., Pol.
04.25 Top 10 - lista przebojów - muz.
05.30 Telezakupy TV Okazje - magazyn

TVN SIEDEM

05.30 Szkoła (390) - serial paradok., Pol.
06.25 Szkoła (622) - serial paradok., Pol.
07.20 Szkoła (623) - serial paradok., Pol.
08.20 Ukryta prawda (1467) - serial, Pol.
09.20 Ukryta prawda (1334) - serial, Pol.
10.25 Ukryta prawda (1335) - serial, Pol.
11.25 W-11 - Wydział Śledczy (1101): Dużo do stracenia - serial, Polska
12.10 W-11 - Wydział Śledczy (1102): Romantyczna przesyłka - serial
12.55 Detektywi (63/100): Ukochany dziadek - serial fab.-dok., Polska
13.55 Detektywi (64/100): Dobry żart
14.55 Szpital św. Anny (10/26) - serial
15.55 Sąd rodzinny (34/52): Ucieczka z piekła - serial fab.-dok., Polska
16.55 Zapisane w gwiazdach (10/24): Za cudze grzechy - serial, Polska
17.55 Opowieści małżeńskie 2 (16/24)
19.00 Ukryta prawda (1543) - serial, Pol.
20.00 Dzień Matki - komedia, USA 2016
22.30 Ślub od pierwszego wejrzenia 11
23.35 xXx: Reaktywacja - film sensacyjny, Chiny/Kanada/USA 2017
01.50 Hotel Paradise 11 - reality show
02.45 Oczami ofiary 4 (9/10) - serial
03.35 Osadzone. Blok F (18/26) - serial
04.00 Usterka 12 (11/15) - serial, Polska
04.25 Druga strona medalu - talk-show

TV PULS

06.00 Policjanci z Miami 4 (9, 10) **08.00** Kobra - oddział specjalny (6, 7) **10.00** Zaklinaczka duchów 2 (36) **10.55** Zbuntowany anioł (85, 86) **12.50** Zaklinaczka duchów 2 (37) **13.50** Lombard. Życie pod zastaw 11 (558, 559) **15.50** Ranczo 8 (103, 104) **18.00** Lombard. Życie pod zastaw 17 (902, 903) **20.00** Liberator 2 - film sensac., USA 1995 **22.05** Rambo 2 - film sensac., USA 1985 **00.00** Ninja 2: Cień łzy - film sensac., Tajlandia/USA 2013 **02.00** Lombard. Życie pod zastaw 11 (547) **03.00** Zobacz to!: Dyżur 3 (32)

PULS 2

14.30 Marta mówi (34) **15.00** Miraculous: Biedronka i Czarny Kot 5 (22, 23) **16.00** My Little Pony: Przyjaźń to magia (10) **16.35** Świnka Peppa (7, 8, 6) **16.50** Bing (9, 10) **17.00** Blue 3 (19, 18) **17.25** Masza i Niedźwiedź 5 (2, 3) **17.45** Grizzy i lemingi 3 (76, 77) **18.00** Pingwiny z Madagaskaru 3 (4, 5) **19.00** Gigantozaur (36, 37) **19.30** Psi Patrol 10 (1010) **20.00** Lombard. Życie pod zastaw 16 (893) **21.00** Dzielnica strachu 9 (388, 389) **23.00** Pech to nie grzech - komedia, Pol. 2018 **00.30** Sinister 2 - horror

STOPKLATKA

07.50 Komisarz Rex 6 (7, 8) **10.00** Wojciech Cejrowski - boso przez świat **10.40** Wojciech Cejrowski - boso przez świat **11.05** Jakubiak rozgryza Polskę 2 **11.45** Jakubiak rozgryza Polskę 2 **12.10** Robert Makłowicz **13.00** Robert Makłowicz **14.00** Katastrofy w przestworzach (5, 3) **16.00** MacGyver (7, 8) **18.05** Komisarz Rex 10 (12) **19.05** Hudson i Rex 2 (14) **20.00** Motylem jestem, czyli romans czterdziestolatka - komedia, Pol. 1976 **21.55** Carrie - horror, USA 2013 **00.00** Resident Evil - horror SF

TTV HD

08.25 Kartoteka 8 (8, 9) **10.35** Detektywi (211) **11.35** Zakup w ciemno 2 **12.35** Zakup w ciemno 4 **13.40** Szpital (681, 682) **15.45** Express, Pogoda **16.05** Zakup w ciemno 6 **17.05** Usterka 16 (1) **17.45** Express, Pogoda **18.00** Sport **18.05** Orzeł czy reszka? 3 **19.05** Życie na kredycie 7 **19.45** Express, Pogoda **20.05** Życie na kredycie 7 **20.45** Gogglebox. Przed telewizorem 22 **21.45** Express, Pogoda **22.00** Damy i wieśniaczki. PL 10 (2) **23.00** Orzeł czy reszka? 3 **00.00** Gogglebox. Przed telewizorem 22

TV 6

06.00 Strażnik Teksasu (12, 13) **07.55** Policjantki i Policjanci (1301) **08.55** Kobra - oddział specjalny (62, 63) **10.55** 48h. Zaginieni (199, 200, 201) **14.00** Policjantki i Policjanci (992) **15.00** Kobra - oddział specjalny (64, 65) **17.05** Magnum: Detektyw z Hawajów 3 (55) **18.00** Strażnik Teksasu (14, 15) **20.00** CSI: Kryminalne zagadki Miami (30, 31) **22.00** CSI: Kryminalne zagadki Nowego Jorku (99, 100) **23.55** Nagła śmierć - film sensac., USA 1995 **02.10** Krejzi patrol (17, 18) **03.10** Włatcy móch (117)

POLSAT SPORT 1

06.00 Siatkówka kobiet: MŚ - Tajlandia 2025 **08.00** Handball Arena **09.00** Kosa na Kosę **10.00** Piłka nożna: Eliminacje MŚ **11.50** Siatkówka mężczyzn: MŚ - Filipiny 2025 - mecz: Filipiny - Tunezja **14.30** Piłka nożna: Eliminacje MŚ - mecz: Francja - Islandia **17.00** Tenis: Puchar Davisa - mecz: Polska - Wielka Brytania **19.00** Tenis: Puchar Davisa - mecz: Polska - Wielka Brytania **20.25** Piłka nożna: Liga niemiecka - mecz: VfB Stuttgart - FC St. Pauli **23.00** Magazyn eliminacji MŚ **00.00** Tenis

eprasa.pl 94a3eff2ad

SOBOTA 13 WRZEŚNIA

TVP 1

04.45 Czyściec - film religijny, Pol. 2020
06.20 Balans bieli - program religijny
07.00 Transmisja mszy świętej
07.40 Rok w ogrodzie - magazyn
08.20 Pełnosprawni - magazyn
08.55 Ranczo 7 (87) - serial obycz., Pol.
09.55 Komisarz Alex 5 (64) - serial, Pol.
10.50 Ojciec Mateusz 33 (427) - serial
11.55 Lekkoatletyka: Mistrzostwa świata - Tokio 2025 - 1. dzień - sesja popołudniowa
15.30 Okrasa łamie przepisy - magazyn
16.05 Dziedzictwo (685) - serial, Turcja
17.00 Teleexpress, Pogoda
17.35 Pan Mama (23) - serial kom., Pol.
18.00 Pan Mama (24) - serial kom., Pol.
18.40 Jaka to melodia?
19.30 Program informacyjny 19.30 - inf.
19.55 Pytanie dnia, Sport, Pogoda
20.25 Profilerka Jastrë (2/13) - serial
21.25 Filip - dramat wojenny, Polska 2022
23.40 Point Break: Na fali - film sensacyjny, Włochy/Kanada/Austria/USA/Niemcy/Chiny 2015
01.40 Czarny mercedes - film kryminalny, Polska 2019, wyk. Maria Dębska
03.50 Jaka to melodia?
04.45 Tacy byliśmy - cykl reportaży
05.15 Zakończenie programu

TVP 2

05.10 Barwy szczęścia (3208) - serial
05.45 Barwy szczęścia (3209) - serial
06.25 M jak miłość (1872) - serial, Pol.
07.30 Pytanie na śniadanie
11.30 Górna półka smaku - magazyn
12.10 Postaw na milion - teleturniej, Pol.
13.05 Miłość i nadzieja (277) - telen.
14.00 Familiada; Koło fortuny
15.15 Szansa na sukces. Opole 2026: Zwycięzcy „The Voice of Poland" - widowisko, Polska 2025
16.20 Na dobre i na złe (960): Nasze mniemania - serial obycz., Polska
17.20 Miłość i nadzieja (278) - telen.
18.15 Va banque - teleturniej, Polska
18.45 Słowo na niedzielę: Węże i św. Franciszek - program religijny
19.00 Informacje kulturalne - magazyn
19.25 Rodzinka.pl (288): Srebrzysta wróżka - serial komediowy, Polska
20.00 Rodzinka.pl (289): Kompensacja
20.30 The Voice of Poland 16: Przesłuchania w ciemno - widowisko
21.45 The Voice of Poland 16
22.55 Wyrwa - thriller, Polska 2023
00.45 Fatalna układanka - thriller, USA 2020, reż. Deon Taylor
02.40 Akacjowa 38 (59) - telen., Hiszp.
03.30 Zakończenie programu

POLSAT

04.40 Disco Gramy - muz., Polska 2025
05.25 Telezakupy TV Okazje - magazyn
06.00 Nowy dzień z Polsat News - inf.
08.00 halo tu polsat - mag., Polska 2025
11.00 Ewa gotuje - magazyn, Pol. 2025
11.30 Awantura o kasę - teleturniej
12.45 Pogromcy duchów: Imperium lodu - komedia przygodowa, USA/Kanada/Wielka Brytania 2024
15.15 Siatkówka mężczyzn: Mistrzostwa świata - Filipiny 2025 - mecz: Polska - Rumunia
17.30 Awantura o kasę - teleturniej
18.50 Wydarzenia - program inf.
19.15 Prezydenci i premierzy - public.
19.30 Sport, Pogoda
19.55 Kabaret na żywo. Młodzi i Moralni. Nad mętną rzeką - rozr.
22.00 Niezniszczalni - film sensacyjny, USA/Bułgaria/Hiszpania/Niemcy 2010, wyk. Sylvester Stallone
00.10 Leon zawodowiec - dramat sensacyjny, Francja/USA 1994
02.35 Świat według Kiepskich (202): Hiperferdex - serial kom., Polska
03.25 Świat według Kiepskich (467): Powrót Kopcińskiego - serial, Pol.
04.00 Świat według Kiepskich (468): Ping Pong - serial kom., Polska

TVN

05.35 Uwaga! - magazyn reporterów
05.50 Ukryta prawda (1399) - serial, Pol.
06.45 Kobieta na krańcu świata (1/8)
07.45 Dzień Dobry TVN - magazyn
12.00 Na Wspólnej (4077) - serial, Pol.
12.30 Na Wspólnej (4078) - serial, Pol.
13.00 Na Wspólnej (4079) - serial, Pol.
13.30 Na Wspólnej (4080) - serial, Pol.
14.05 MasterChef - rozr., Polska 2025
15.20 U Pana Boga w ogródku - komedia obyczajowa, Polska 2007, reż. Jacek Bromski, wyk. Wojciech Solarz, Emilian Kamiński
17.55 Ugotowani - reality show, Pol. 2025
19.00 Fakty - program informacyjny
19.30 Sport
19.35 Raport Speedway Grand Prix
19.40 Pogoda - program informacyjny
19.45 Afryka Express - reality show
21.40 Kac Vegas - komedia, USA/Niemcy 2009, reż. Todd Phillips, wyk. Bradley Cooper, Ed Helms
23.50 Blade: Wieczny łowca - horror, USA 1998, reż. Stephen Norrington
02.25 Szpital (944) - serial paradok., Pol.
03.20 Co za kabaret! (2/8) - serial, Pol.
04.10 Uwaga! - magazyn reporterów
04.25 Celnicy na straży Europy (5/20)
04.50 Kto was tak urządził? - magazyn

TV 4

06.00 Łowcy skarbów. Kto da więcej?
07.00 Galileo - pr. popularnonaukowy
08.00 Galileo - pr. popularnonaukowy
09.00 Galileo - pr. popularnonaukowy
10.00 Galileo - pr. popularnonaukowy
11.05 #Jesteśmy dla dzieci - mag.
11.30 Miodowe lata (102): Informator
12.25 Wyspa piratów - film przygodowy, USA/Francja/Włochy/Niemcy 1995
14.55 Policjantki i Policjanci (1311)
15.55 Policjantki i Policjanci (1312)
16.55 Policjantki i Policjanci (1313)
17.55 Policjantki i Policjanci (1314)
19.00 Policjantki i Policjanci (1315)
20.00 Sprawiedliwi - Wydział Kryminalny (940) - serial krym., Polska
21.00 Sprawiedliwi - Wydział Kryminalny (941) - serial krym., Polska
22.00 Sprawiedliwi - Wydział Kryminalny (942) - serial krym., Polska
23.00 Sprawiedliwi - Wydział Kryminalny (943) - serial krym., Polska
00.00 Gwiazdy Kabaretu - rozr.
01.00 Gwiazdy Kabaretu - rozr.
02.05 STOP Drogówka - magazyn, Polska
03.15 Interwencja - mag. reporterów
03.25 Lubię disco! - program muz., Pol.
04.25 Top 10 - lista przebojów - muz.
05.30 Telezakupy TV Okazje - magazyn

TVN SIEDEM

05.05 Szkoła (506) - serial paradok., Pol.
06.00 Wiza na miłość: pierwsze spotkanie - program rozr., USA 2021
06.55 Nowe Zwariowane Melodie 2 (39/52) - serial animowany, USA
07.10 Kto tu mieszka? 3 - reality show
07.55 Dziedzic maski - komedia przygodowa, USA/Niemcy 2005
09.55 Ukryta prawda (1326) - serial, Pol.
10.55 Ukryta prawda (1327) - serial, Pol.
11.55 Mówię Wam 3 - kult., Polska 2025
13.00 W-11 - Wydział Śledczy (1093): Obciach - serial fab.-dok., Polska
13.40 W-11 - Wydział Śledczy (1094)
14.20 Top Model - reality show, Pol. 2025
15.50 Jestem na tak - komedia romantyczna, USA/Wielka Brytania 2008
18.00 Anatomia piękna 2 - rozr.
19.00 Idź na całość - rozr., Polska 2025
20.00 Harry Potter i Komnata Tajemnic - film przygodowy, USA/Wielka Brytania/Niemcy 2002
23.25 Zabójcza broń - film sensacyjny, USA 1987, reż. Richard Donner
01.40 Oszukać przeznaczenie 2 - horror, USA 2003, reż. David R. Ellis
03.25 Usterka 12 (12/15) - serial, Polska
03.55 Fachowcy (6/20) - serial, Polska
04.30 Druga strona medalu 2

TV PULS

06.00 Kobra - oddział specjalny (3, 4, 5) **09.00** Taki jest świat 10 **10.00** Lombard. Życie pod zastaw 11 (550, 552, 554, 556, 558) **15.00** Lombard. Życie pod zastaw 17 (899, 900, 901) **18.00** Lombard. Życie pod zastaw 17 (902) **19.00** Lombard. Życie pod zastaw 17 (903) **20.00** Rambo 3 - film sensacyjny, USA 1988 **22.00** Uprowadzona - film sensac., Fr. 2008 **23.55** Detektyw Knight: Odkupienie - film sensacyjny, USA 2022 **01.55** Lombard. Życie pod zastaw 11 (549) **03.00** Reporterzy. Z życia wzięte (35)

PULS 2

10.30 Tomek i przyjaciele: Tajemnica Niebieskiej Góry - film anim., Wlk. Brytania 2012 **12.00** Wojciech Cejrowski. Boso - Etiopia (1) **12.30** Wojciech Cejrowski. Boso - Luizjana (3, 4) **13.40** Gwiazdy Mazurskiej Nocy Kabaretowej **15.45** Wodnik i córka młynarza - baśń film., Czechy 2010 **17.00** Trzy księżniczki - baśń film., Czechy 2024 **19.00** Balerina - film anim., Fr./Kanada 2016 **20.50** Fujary na tropie - komedia, USA 2010 **23.00** Niewesołe miasteczko - horror kom., USA 2021 **00.35** Wstydliwe choroby 6 (4, 5)

STOPKLATKA

06.00 Jednostka Specjalna „Dunaj" 15 (14) **07.00** Komisarz Rex 11 (1, 2, 3) **10.00** Hudson i Rex 2 (15, 16) **12.00** Motylem jestem, czyli romans czterdziestolatka - komedia, Pol. 1976 **14.00** Starsza pani musi zniknąć - komedia, USA/Niem. 2003 **15.50** K-911 - komedia, USA 1999 **17.45** Czterej pancerni i pies (5, 6) **20.00** Wykidajło - dramat, USA 1989 **22.30** Predator 2 - film sensacyjny, USA 1990 **00.40** Sztos 2 - komedia, Polska 2011 **02.55** Czerwony kapitan - film kryminalny, Czechy/Słowacja/Polska 2016

TTV HD

10.05 Usterka 16 (6) **10.35** Nic do zgłoszenia 5 (2) **11.35** Nic do zgłoszenia 2 (7) **12.40** Zakup w ciemno 6 **13.40** Zakup w ciemno 6 **14.40** Zakup w ciemno 6 **15.45** Express, Pogoda **16.05** Gogglebox. Przed telewizorem 16 **17.05** Usterka 16 (4) **17.45** Express, Pogoda **18.05** Usterka 16 (5) **18.45** Damy i wieśniaczki. PL 10 (2) **19.45** Express, Pogoda **20.00** Zakup w ciemno 6 **21.00** Idź na całość **22.00** Orzeł czy reszka? 3 **23.00** Gogglebox. Przed telewizorem **01.00** Diabelnie boskie 3

TV 6

06.00 Jeźdźcy smoków: Obrońcy Berk (4, 5, 6) **07.30** Na fali - film animowany, USA 2007 **09.05** Cobra Kai (50, 1, 2) **11.15** Gwiazdy Kabaretu **11.35** Magnum: Detektyw z Hawajów 3 (51, 52, 53, 54, 55) **16.25** Columbo (1, 1) **20.00** CSI: Kryminalne zagadki Miami (32, 33) **22.00** CSI: Kryminalne zagadki Nowego Jorku (101) **23.00** CSI: Kryminalne zagadki Nowego Jorku (102) **23.55** Nieuchwytny cel - film sensacyjny, USA 1993 **02.00** Włatcy móch (8) **02.30** Włatcy móch (9) **03.00** Miodowe lata (30)

POLSAT SPORT 1

06.00 Tenis: Puchar Davisa **08.50** Siatkówka mężczyzn: MŚ - Filipiny 2025 **11.00** Tenis: Puchar Davisa **13.00** Tenis: Puchar Davisa **14.30** Siatkówka mężczyzn - studio **15.20** Siatkówka mężczyzn: MŚ - Filipiny 2025 - mecz: Polska - Rumunia **16.30** Siatkówka mężczyzn: MŚ - Filipiny 2025 - studio **18.00** Tenis: Puchar Davisa - mecz: Polska - Wielka Brytania **20.30** Siatkówka mężczyzn: MŚ - Filipiny 2025 - mecz: Polska - Rumunia **23.00** Siatkówka mężczyzn: MŚ - Filipiny 2025 **00.00** Sporty walki

NIEDZIELA 14 WRZEŚNIA

TVP 1

05.25 Sprawa dla reportera - magazyn
06.20 Cudowny krucyfiks Baryczkowski - film dok., Polska 2025
06.50 Słowo na niedzielę - pr. religijny
07.00 Transmisja mszy świętej
08.00 Tydzień - magazyn rolniczy, Polska
08.40 Kariera Nikodema Dyzmy (3/7)
09.50 Pan Mama (23, 24) - serial kom.
10.55 Komisarz Alex 23 (293) - serial
11.55 Między ziemią a niebem - mag.
12.00 Anioł Pański - program religijny
12.15 Między ziemią a niebem - mag.
13.00 Dożynki Prezydenckie - inf.
14.20 Lekkoatletyka: MŚ - Tokio 2025 - 2. dzień - sesja popołudniowa
15.35 Fascynująca Kanada. Dzikie lato - film dokumentalny, Niemcy 2019
16.05 Dziedzictwo (686) - serial, Turcja
17.00 Teleexpress, Pogoda
17.35 Daję słowo - Maciej Orłoś 2
18.40 Jaka to melodia?
19.30 Program informacyjny 19.30 - inf.
19.55 Pytanie dnia, Sport, Pogoda
20.25 Drelich (1/7) - serial krym., Polska
21.25 Rolnik szuka żony 12 (1)
22.30 Tulipanowa gorączka - dramat kostium., Wielka Brytania/USA 2017
00.25 Kleopatro, do dzieła - komedia
02.00 Point Break: Na fali - sensacyjny

TVP 2

04.00 Barwy szczęścia (3210) - serial
04.35 Barwy szczęścia (3211) - serial
05.05 Barwy szczęścia (3212) - serial
05.45 M jak miłość (1873) - serial, Pol.
06.45 Operacja zdrowie: Stres
07.30 Pytanie na śniadanie
11.00 Jak to się mówi, czyli Kasia u Bralczyka - magazyn, Polska 2025
11.35 The Voice of Poland 16: Przesłuchania w ciemno - widowisko
12.35 The Voice of Poland 16
13.35 The Voice - widowisko
14.00 Familiada; Koło fortuny
15.10 Szansa na sukces. Opole 2026
16.15 Program rozrywkowy - rozr.
17.15 Harry Wild (2/8) - serial
18.20 Rodzinka.pl (289) - serial, Polska
19.05 Pozdrowienia z Moskwy - film sensacyjny, Wielka Brytania 1963
21.10 Myslovitz na dobry wieczór - koncert, Polska 2025
22.20 Protektor - dramat sensacyjny, USA 2012, reż. Boaz Yakin
00.05 Teoria wszystkiego - dramat biograficzny, Wielka Brytania/Japonia/USA 2014, reż. James Marsh
02.20 Lokatorka 3 (3/4) - serial, Polska
03.10 Wyrwa - thriller, Polska 2023
04.50 Zakończenie programu

POLSAT

04.40 Disco Gramy - muz., Polska 2025
05.25 Telezakupy TV Okazje - magazyn
06.00 Nowy dzień z Polsat News - inf.
08.00 halo tu polsat - mag., Polska 2025
11.05 Aladyn - film fantasy, USA 2019, reż. Guy Ritchie, wyk. Marwan Kenzari, Naomi Scott, Mena Massoud, Navid Negahban, Will Smith
13.55 Twoja Twarz Brzmi Znajomo
16.15 Nasz nowy dom - reality show
17.30 Awantura o kasę - teleturniej
18.50 Wydarzenia - program inf.
19.15 Sport
19.25 Pogoda - program informacyjny
19.35 Państwo w państwie - public.
19.55 Dancing with the Stars. Taniec z gwiazdami - rozr., Polska 2025
23.00 Teściowie (51) - serial kom., Polska
23.35 Druhny - komedia romantyczna, USA 2011, reż. Paul Feig, wyk. Kristen Wiig, Rose Byrne, Melissa McCarthy, Maya Rudolph, Ellie Kemper
02.10 Życie toczy się dalej - komediodramat, USA 2022, reż. Paul Weitz, wyk. Jane Fonda, Lily Tomlin, Malcolm McDowell, Catherine Dent, Sarah Burns
04.00 Świat według Kiepskich (469): Grzyb - serial komediowy, Polska

TVN

05.30 Uwaga! - magazyn reporterów
05.45 Batwheels (20/40) - serial, USA
05.55 Ukryta prawda (1400) - serial
06.50 Bitwa o gości - reality show
07.45 Dzień Dobry TVN - magazyn
12.00 Kobieta na krańcu świata (2/8)
13.10 Co za tydzień - magazyn, 2024
13.55 Afryka Express - reality show
15.50 Film o pszczołach - film animowany, USA 2007, reż. Steve Hickner, Simon J. Smith
17.55 Pogromcy chaosu - rozr., Pol. 2025
19.00 Fakty - program informacyjny
19.30 Sport
19.35 Kronika Speedway Grand Prix
19.40 Pogoda - program informacyjny
19.45 MasterChef - rozr., Polska 2025
21.25 Teściowie - komedia, Polska 2021, reż. Jakub Michalczuk
23.05 John Wick - film sensacyjny, USA 2014, wyk. Keanu Reeves
01.10 Kuchenne rewolucje: Lębork - Nusma - program rozr., Pol. 2023
02.10 Superwizjer - mag. reporterów
03.00 Szpital (947) - serial paradok., Pol.
03.50 Uwaga! - magazyn reporterów
04.05 Celnicy na straży Europy (7/20)
04.35 Celnicy na straży Europy (8/20)
05.00 Kto was tak urządził? - magazyn

TV 4

06.00 Łowcy skarbów. Kto da więcej?
07.00 The Americas (3) - serial
07.55 The Americas (4) - serial
08.55 Galileo - pr. popularnonaukowy
09.55 Galileo - pr. popularnonaukowy
10.55 Ewa gotuje - magazyn, Pol. 2022
11.25 Uroczysko (143) - serial krym., Pol.
11.55 Uroczysko (144) - serial, Polska
12.30 Robin Hood: Książę złodziei - film przygodowy, USA 1991, reż. Kevin Reynolds, wyk. Kevin Costner
15.30 Królową być - komedia, Francja 2005, reż. Valérie Lemercier, wyk. Valérie Lemercier, Lambert Wilson
17.45 Gliniarz w przedszkolu - komedia sensacyjna, USA 1990, reż. Ivan Reitman, wyk. Arnold Schwarzenegger
20.00 Sprawiedliwi. Trójmiasto (57)
21.00 Sprawiedliwi. Trójmiasto (58)
22.00 Sprawiedliwi. Trójmiasto (59)
23.00 Sprawiedliwi. Trójmiasto (60)
00.00 STOP Drogówka - magazyn, Polska
01.00 The Americas (5) - serial
02.00 The Americas (6) - serial
03.00 Pełna chata: Zamek w Gniewie
03.15 Interwencja - mag. reporterów
03.25 Lubię disco! - program muz., Pol.
04.25 Top 10 - lista przebojów - muz.
05.30 Telezakupy TV Okazje - magazyn

TVN SIEDEM

05.05 Szkoła (507) - serial paradok., Pol.
06.00 Wiza na miłość: pierwsze spotkanie - program rozr., USA 2021
06.55 Nowe Zwariowane Melodie 2 (40/52) - serial animowany, USA
07.10 Nowe Zwariowane Melodie 2 (41/52) - serial animowany, USA
07.25 Bella i Sebastian - film familijny, Francja 2013, reż. Nicolas Vanier
09.30 Ukryta prawda (1329) - serial, Pol.
10.35 Ukryta prawda (1330) - serial, Pol.
11.40 Ukryta prawda (1331) - serial, Pol.
12.40 Ukryta prawda (1332) - serial, Pol.
13.40 Detektywi (55/56) - serial, Polska
14.40 Detektywi (56, 57) - serial, Polska
16.40 Harry Potter i Komnata Tajemnic - film przygodowy, USA/Wielka Brytania/Niemcy 2002
20.00 World War Z - horror SF, USA/Malta 2013, reż. Marc Forster
22.40 Bohaterowie z Fukushimy - dramat katastroficzny, Japonia/Hongkong 2020, reż. Setsurô Wakamatsu
01.05 Inni ludzie - dramat obyczajowy, Polska/Francja 2021
03.00 Historie o duchach - rozr.
03.50 Fachowcy (7/20) - serial, Polska
04.25 Druga strona medalu 2
04.50 Druga strona medalu 2

TV PULS

06.00 Taki jest świat 10 **06.55** Kobra - oddział specjalny (6, 7) **09.00** Ranczo 8 (104) **10.00** Ranczo 9 (105, 106, 107, 108) **14.00** Nasza niania jest agentem - komedia, USA 2010 **16.00** Powiedz tak - komedia, USA/Niem. 2001 **18.20** Taxi - komedia, Fr. 1998 **20.00** Uprowadzona 2 - film sensac., Fr./USA/Tur./Wlk. Brytania 2012 **21.50** Eskorta - film sensac., Chiny/USA/Kolumbia 2018 **23.50** Kryptonim Banshee - thriller, USA 2022 **01.30** Zobacz to!: Dyżur 3 (42-ost., 30) **03.00** Taki jest świat 10 **04.00** Dyżur 3 (31)

PULS 2

09.15 Wojciech Cejrowski. Boso - Luizjana (5, 6) **10.25** Wojciech Cejrowski. Boso - Karaiby (3) **11.05** Młode strzelby 2 - western, USA 1990 **13.25** Trzej muszkieterowie - film przyg., USA/Austr./Wlk. Brytania 1993 **15.30** Balerina - film anim., Fr./Kanada 2016 **17.20** Szkoła dla książąt - baśń film., Czechy 2010 **18.45** Księżniczka na ziarnku grochu - film familijny, Niem. 2010 **20.00** Sahara - film przyg., Fr./USA/Hiszp./Niem./Wlk. Brytania 2005 **22.25** Dzielnica strachu 9 (385-389) **03.25** Lombard. Życie pod zastaw 5 (215)

STOPKLATKA

06.00 Jednostka Specjalna „Dunaj" 15 (15) **07.00** Komisarz Rex 11 (4, 5, 6) **10.00** Hudson i Rex 3 (1, 2) **12.00** Hudson i Rex 3 (3) **13.00** K-911 - komedia, USA 1999 **15.00** Bitwa o Anglię - dramat, Wielka Brytania 1969 **17.55** Czterej pancerni i pies (7) **18.55** Czterej pancerni i pies (8) **20.00** Dzień zagłady - film katastroficzny, USA 1998 **22.30** Czerwony świt - film wojenny, USA 2012 **00.30** To nie jest kraj dla starych ludzi - dramat, USA 2007 **03.00** Milion dolarów - komediodramat, Polska 2010

TTV HD

10.05 Idź na całość **11.05** Zakup w ciemno 6 **12.05** Zakup w ciemno 4 **13.05** Usterka 16 (3) **13.40** Gogglebox. Przed telewizorem 23 **14.40** Orzeł czy reszka? 3 **15.45** Express, Pogoda **16.05** Idź na całość **17.05** Życie na kredycie 7 **17.45** Express, Pogoda **18.05** Życie na kredycie 7 **18.45** Żony Podlasia 2 (6) **19.45** Express, Pogoda **20.00** Zakup w ciemno 6 **21.00** Gogglebox. Przed telewizorem 23 **22.00** Żony Podlasia 3 (1) **23.00** Ślub od pierwszego wejrzenia 11 **00.00** Nic do zgłoszenia 5 (2)

TV 6

06.00 Miodowe lata (115, 114, 120) **08.35** Columbo (1, 1) **12.10** Miłość i przeprowadzki - komedia, USA 2017 **14.00** Policjantki i Policjanci (21-26) **20.00** CSI: Kryminalne zagadki Miami (34, 35) **22.00** CSI: Kryminalne zagadki Nowego Jorku (103) **23.00** CSI: Kryminalne zagadki Nowego Jorku (104) **23.55** Za linią wroga - film woj., Wlk. Brytania 2020 **01.50** Włatcy móch (10) **02.20** Włatcy móch (11) **02.50** Miodowe lata (117) **03.40** Święty (27, 28) **04.40** Kochane pieniądze (13) **05.45** Telezakupy TV Okazje

POLSAT SPORT 1

07.00 Tenis: Puchar Davisa **07.50** Siatkówka mężczyzn: MŚ - Filipiny 2025 **14.00** Siatkówka mężczyzn: MŚ - Filipiny 2025 - studio **14.50** Siatkówka mężczyzn: MŚ - Filipiny 2025 - mecz: Brazylia - Chiny **17.00** Siatkówka mężczyzn: MŚ - Filipiny 2025 - studio **17.30** Tenis: Puchar Davisa - mecz: Polska - Wielka Brytania **20.00** Siatkówka mężczyzn: MŚ - Filipiny 2025 - mecz: Polska - Rumunia **22.30** Siatkówka mężczyzn: MŚ - Filipiny 2025 **01.00** Siatkówka mężczyzn: MŚ - Filipiny 2025

eprasa.pl 94a3eff2ad

NIERUCHOMOŚCI

Biuro Obsługi Prawnej „VETO"

ZAUFANIE ● WIEDZA ● SKUTECZNOŚĆ ● 26 LAT DOŚWIADCZENIA

Chełm, ul. Lwowska 59 (obok ChSM) tel. 82 562 11 46 609 44 70 80

e-mail:nieruchomosci-veto_xl@wp.pl www.nieruchomosci-veto.gratka.pl

Bezpłatne opinie o wartości nieruchomości ● Wyceny ● Tłumaczenia przysięgłe (języki świata)

1. Dwie działki gruntu z prawem zabudowy położone obok siebie o łącznej powierzchni 6600m2 zabudowane budynkiem parterowym murowanym o powierzchni 50m2 do rozbiórki lub generalnego remontu. Dojazd drogą asfaltową. Centrum wsi - gmina Chełm, cena: 195.000zł (za całość) – do negocjacji.

2. PILNIE SPRZEDAM: dom piętrowy o powierzchni 140 m2, działka 280 m2, ogrodzona, osiedle Dyrekcja Dolna, ul. Jedność, cena: 399.000zł – do negocjacji.

3. Lokal użytkowy o powierzchni 34,50m2, położony na parterze w ciągu handlowym, media miejskie, wejście od ulicy, Centrum Chełma, blisko deptak – Lwowska, świetna lokalizacja na usługi kosmetyczne, cena: 175.000zł

4. Działka inwestycyjna o powierzchni 1,30ha ogrodzona. W MPZP przeznaczona pod składy, magazyny, produkcja związane z budownictwem. Media: stacja trafo, gaz ziemny, woda, kanalizacja w ulicy. Chełm – dzielnica przemysłowa, cena: 1.100.000zł - możliwy podział;

5. Budynek mieszkalny murowany w części z poddaszem o pow. 100m2 w całości podpiwniczony. Działka 2046m2, budynek gospodarczy 100m2, gmina Wierzbica, cena: 299.000zł – do negocjacji

Wybrane oferty

1. M-2, 38 w tzw. "bloku kolejowym" 38m2, parter. Działka w użytkowaniu o pow. ok. 200m2, os. Dyrekcja Górna, c: 159.500;
2. M-3, 39m2, 4 piętro, wspólnota mieszkaniowa, wolne, os. Dyrekcja, c: 235.000;
3. M-3, 49m2, 4 piętro, w cenie zabudowa kuchni z agd, Wspólnota. Teren ogrodzony, parking, os Bazylany, 308.000;
4. M-3, 51m2, 3 piętro, ul. Grota Roweckiego, c: 315.000;
5. M-4, 60m2, 1 piętro, os Kościuszki, c: 365.000;
6. M-4, 62m2, parter z odrębnym wejściem. Lokal po częściowym remoncie. C.o. własne węglowe. Działka gruntu (ogródek), Chełm, 175.000;
7. M-4, 64m2, 1 piętro. Lokal środkowy, balkon od południa. Pełne wyposażenie i umeblowanie w cenie. Mieszkanie do zamieszkania od zaraz, os. Śródmieście, c: 450.000;
8. M-4, 75m2, 3 piętro, wolne, centrum Chełma, c: 350.000;
9. M-4, 76m2, parter, os. XXX-lecia, c: 420.000;
10. Budynek mieszkalny w zabudowie bliźniaczej 110 m2, piętrowy, murowany. Budynek gosp. 26 m2. Działka 403 m2, ogrodzona. os. Rejowiecka, c. 400.000;
11. Budynek mieszkalny piętrowy 140 m2, działka 280 m2, ogrodzona, os. Dyrekcja Dolna, ul. Jedność, c: 399.000;– do neg.
12. Budynek mieszkalny piętrowy, dwurodzinny – zabudowa bliźniacza 250m2. Dzialka gruntu 711m2, ogrodzona. Na działce budynek mieszkalny typu „oficyna", budynek garażowy (dwa oddzielne garaże), os. Działki, c: 700.000;
13. Dom piętrowy murowany, dwupoziomowy 165m2 , działka 1700m2. Wiata murowano - drewniana 65m2 w tym dodatkowy garaż., osiedle Wygon, c:765.000zł – pilnie!
14. Dom po kompletnym, kapitalnym remoncie (wszystkie elementy nowe) pow. 125m2 po kapitalnym remoncie – stan deweloperski. Działka 478m2- nowe ogrodzenie, kostka brukowa, wiata 2-stanowiskowa. os. Działki, c: 720.000; Wartiant z: fotowoltaiką, magazynem energii, pompą ciepła, c: 770.000;
15. Dom piętrowy 240 m2, garaż w bryle budynku -24m2. Działka 791 m2, ogrodzona, zagospodarowana, os. Działki, c: 820.000;
16. Budynek użytkowy, parterowy 102m2, możliwość rozbudowy, parking, działka 1605m2, Centrum c: 600.000;
17. Lokal handlowo – usługowy 35m2, parter, duże witryny, wejście bezpośrednio z chodnika. Centrum Chełma, c: 238.000zł/ brutto.
18. Lokal użytkowy 51m2, 2 piętro, ogrzewanie miejskie, centrum, c: 249.000;
19. Lokal użytkowy 53m2, parter, centrum Chełma, c: 285.000; Lokal użytkowy 34,50m2, parter w ciągu handlowym, media miejskie, wejście od ulicy, Centrum Chełma, blisko deptak – Lwowska, świetna lokalizacja na usługi kosmetyczne, c: 175.000;
20. Budynek murowany 90 m2, podpiwniczony. Działka 180 m2 z bezpośrednim dostępem do jednej z głównych ulic Chełma. Możliwość prowadzenia dział. Gosp., os. Ceramiczna, c: 39.500;
21. Budynek użytkowy, parterowy, 300m2. Garaż, pom.gosp. Działka 900m2 ogrodzona. Dodatkowo bud. gosp. 25m2, centrum c: 690.000;
22. Budynek mieszkalno uslugowy 2-piętrowy wolno stojący 770m2 -7 lokali mieszkalnych od 50m2 objęte wynajmem, 4 lokale użytkowe od. 50m2), projekt na rozbudowę, działka 546m2, ogrodzona, parking, c: 2.450.000;
23. Atrakcyjna działka budowlana 3123m2 , media, okolice ul. Metalowej, c: 350.000;
24. Działka budowlana 3016m2, media, ul. Poleska, c: 136.000;
25. Dzialka budowlana 2344m2, okolice ul. Metalowej, c: 79zł/m2
26. Działka budowlana 1631m2, okolice ul. Budowlanej, c: 110.000;
27. Działki budowlane 1100m2, 1600m2, ul. Jarzębinowa, c: 100zł/m2;
28. Działki budowlane o pow od 1000m2 pod sklady, bazy, Wolwinów, c: 100zł/m2- do neg.
29. Działka inwestycyjna 8167m2 położona przy drodze asfaltowej. Przeznaczenie - składy, budownictwo, przemysł, Chełm – dzielnica przemysłowa, c: 1.000.000;
30. Działka inwestycyjna 1,30ha ogrodzona. Przeznaczenie - składy, magazyny, produkcja zw. z budownictwem. Media: stacja trafo, gaz ziemny, woda, kanalizacja. Chełm – dzielnica przemysłowa, c: 1.100.000;
31. Działka komercyjna 2677m2, utwardzona. Przeznaczenie- usługi, warsztaty, zabudowa wielorodzinna. Projekt budynku gosp.-garażowego 839m2, os. Rejowiecka, c: 420.000zł
32. Działka ogrodnicza „ROD" 475m2, budynek drewniany, os. Dyrekcja, c: 14.000;
33. Działka ogrodnicza „ROD" 480m2 ogrodzona siatką, Liczne nasadzenia drzew. Budynek drewniany z przyłaczem en. elektrycznej, ujęcie wody na dzialce, Wygon, c: 26.500;
34. Gotowy projekt o symbolu "Z64" - pracowni Z500. Dom parterowy 83m2 (2 sypialnie, kuchnia połączona z salonem, spiżarka, łazienka z wc, pomieszczenie gospodarcze, garaż 28m2, c: 990zł;
35. Kompleks nowych garaży (14 sztuk) przy osiedlu mieszkaniowym. Całość ogrodzona, monitorowana. Wszystkie garaże wynajęte, c: 966.000; - możliwość zakupu pojedynczych garaży w cenie 66.000;

gmina Chełm

1. Działka budowlana 6600m2, budynek murowany 50m2, c: 200.000zł
2. Budynek drewniany 65m2, działka 2,52ha przy drodze asfaltowej, c: 260.000;
3. OFERTA SPECJALNA DLA INWESTORÓW: Grunt o pow. 2,30 ha z przeznaczeniem pod zabudowę mieszkaniową, Janów I, cena: 570.000;
4. Dzialka gruntu 2,26ha (klasa III, IV,V) uprawiana, pod lasem, Stare Depułtycze, c: 94.920; (42.000zł/ha)
5. Działka gruntu o pow. 1,70ha pod zabudowę mieszkaniową – zatwierdzony podział na 9 działek. Strupin Duży, c: 27zł/m2
6. Dzialka gruntu 1,09ha (klasa IV,V. Ls) pod lasem, Stare Depułtycze, c: 45.780; (42.000zł/ha) (42.000zł/ha)

ŚWIADECTWA ENERGETYCZNE LOKALI i BUDYNKÓW

7. Działka gruntu o pow. 9500m2 z przeznaczeniem pod usługi komercyjne, przemysł, Janów I, c: 120.000;
8. Działka gruntu 8700m2, przy drodze asfaltowej, media, Rudka, c: 350.000;
9. Działka gruntu o pow. 7920m2 z przeznaczeniem pod usługi komercyjne, przemysł, Janów I, c: 102.000;
10. Dzialka gruntu 0,69ha, Stare Depułtycze, c: 29.000;
11. Działka budowlana 5400m2, przy drodze asfaltowej, media, Żółtańce Kolonia, ul. Ks. Dąbrowskiego, c: 120zł/m2
12. Działka budowlana 3656, położona przy głównej drodze Chełm- Włodawa, media, Horodyszcze Kol., c: 180.000;
13. Działka budowlana 3649, przy drodze asfaltowej, media, możliwość podziału, Nowe Depułtycze, c: 25zł /m2 całość, po podziale 62zł/m2
14. Działka budowlano-usługowa 3130m2, przy drodze asfaltowej, media, możliwość podziału, Żółtańce Kolonia, ul. Ks. Dąbrowskiego, c: 120zł/m2
15. Działka budowlana 3008m2,trasa Chełm – Włodawa, c: 180.000;
16. Działki budowlane po 1600m2 położone na nowopowstającym osiedlu domów jednorodzinnych, 5 minut drogi od Chełma, Depułtycze, c: od 50zł/m2 brutto. Przy zakupie działki Kupujący jest zwolniony z opłaty podatku PCC w wysokości 2%.
17. Dzialki budowlane po 1260m2, Strupin Duży, c: 40zł/m2
18. Kilkanaście atrakcyjnych działek budowlanych o pow. od 1200m2. Media: energia elektryczna, woda, gaz w pasie drogowym, Janów I c: od 66zł/m2 brutto. Przy zakupie działki Kupujący jest zwolniony z opłaty podatku PCC w wysokości 2%.
19. Nowo wydzielone dzialki budowlane o regularnym kształcie, o pow.1000-1250 m2. Okszów, c: od 100zł/m2
20. Działki budowlane po 1044m2, Żółtańce Kolonia, c: 130zł/m2
21. Działki budowlane od 868m2, Staw, c: 56zł/m2;
22. Budynek 2-kondygnacyjny 407m2, dzialka 2343m2. Przeznaczenie: składy, produkcja, uslugi. Mozliwość adaptacji na cele mieszkaniowe i realizację kultu religijnego, odległość od Chełma 4km.

gmina Dorohusk

1. Działka 2400m2 częściowo ogrodzona, blisko las i zalew Husynne, c: 30.000;
2. Działka gruntu z przeznaczeniem pod zabudowę siedliskową 3600m2, Brzeźno, c: 60.000; – do neg.
3. Działka leśna z możliwością zabudowy przy drodze asfaltowej o pow. 5 ha w tym staw rybny 500m2, c: 135.000;
4. Dom mieszkalny drewniany do gen. remontu, działka 4800m2. Na działce bud. gosp – stodoła. Doskonała lokalizacja na letnisko - blisko las, zalew, c: 39.500; – do neg.

gmina Dubienka

1. Działka budowlana- 3000m2, Rogatka, c: 40.000;
2. Działki budowlane-1352m2-1640m2, Starosiele, c: od 24zł/m2
3. Działki budowlane - 798m2 - 1412m2, Dubienka, c: od 24zł/m2
4. Działka gruntu - 7500m2, usługi, turystyka, Siedliszcze, c: 60.000;

gmina Kamień

1. Działka budowlana- 661m2 (szer. 9m-12m) przy drodze asfaltowej, media, c: 39.000;
2. Działka budowlana-2909m2, możliwość podziału na dwie, c: 160.000;/ działka;
3. Działka rolno-budowlana - 8600m2, c: 95.000;

gmina Rejowiec Fabryczny

1. Działka budowlana - 2500m2, media, zabudowa jednorodzinna, Wereszcze Duże c: 90zł/m2;
2. Działka budowlano-usługowa - 1250m2, media, Wólka Rejowiecka, c: 65.000;
3. Działka gruntu - 700m2, możliwa zabudowa, Wólka Kańska, c: 19.800;
4. Dom murowany 80 m2. Działka o pow. 2000m2 częściowo ogrodzona, budynek gospodarczy 60m2, c: 195.000;
5. M-3, 51m2, 2 piętro. Na tym samym poziomie znajduje się suszarnia, 2 komórki. Możliwość korzystania z działki ogrodniczej, c: 112.000;
6. Lokal użytkowy prawie „za darmo" 33,70m2 (1 pomieszczenie – do własnej aranżacji), 1 piętro budynku handlowo-usługowego, c: 29.500;

gmina Ruda Huta

1. Działka gruntu - 6,86ha w 1 kawałku (klasa IV, V, VI), dopłaty, c: 300.000;

gmina Siedliszcze

1. Działka budowlana o pow. 700m2, 200m od zalewu, Majdan Zahorodyński, c: 25.000;
2. Dom parterowy, murowany 95m2. Budynek gosp. murowany 90m2, stodoła drewniana 140m2. Działka gruntu 1,20ha (możliwość podziału na działki budowlane) położona bezpośrednio przy drodze Chełm- Lublin, c: 390.000;

gmina Włodawa

1. Luksusowy nowy dom letniskowy z poddaszem użytkowym 70m2, murowany, ocieplony. Kominek, klimatyzacja, alarm. Działka 1000 m2, ogrodzona. Okuninka - Jezioro Białe, c: 470.000;
2. Wyjątkowa, piękna działka gruntu o pow. 2ha ogrodzona, przy samym jez. Lipiniec. Staw 20 arów, las, studnia głębinowa. W cenie domek holenderski, obok jez. Białe, c: 715.000;

gmina Wierzbica

1. Budynek mieszkalny murowany w części z poddaszem o pow. 100m2 w całości podpiwniczony. Działka 2046m2, budynek gosp. 100m2, c: 299.000;

DO WYNAJĘCIA:

1. Działka 1400m2 na cele gospodarcze, np.: usługi, plac manewrowy, postojowy, Chełm ul. Jagiellońska, czynsz najmu 700zł/mc
2. Lokal użytkowy w dobrym standardzie, 45m2, parter, oddzielne wejście z ulicy. System alarmowy, wc. Bliskie okolice Placu Łuczkowskiego, czynsz najmu 1.100zl + media.
3. Prestiżowy lokal użytkowy 50m2, 1 piętro w nowo wybudowanym budynku. (do własnej aranżacji – dwa miesiące brak opłat), Ogrzewanie podłogowe (indywidualne liczniki). Lokal przystosowany dla osób niepełnosprawnych (winda), parking. Możliwość zwiększenia powierzchni do 100m2, Centrum Chełma, c: 2.500zł netto + media wg zużycia.
4. Lokal użytkowy 128m2, wysoki parter, duże witryny, dwa wejścia.. Centrum Chełma, c: 35zł/m2 + media wg zużycia.
5. Lokal użytkowy 64,50m2, parter, os. Słoneczne, c: 2000zł netto (czynsz najmu) + opłaty eksploatacyjne + media wg zużycia;
6. Lokal handlowo-usługowy piętrowy 900m2, parking, c.o. gazowe, okolice Centrum, c: 20zł netto/m2. Dodatkowo część biurowa 200m2;

Z OSTATNIEJ CHWILI

Lokal mieszkalny 3 pokojowy o pow. 62m2 parter budynku parterowego o konstrukcji drewnianej. Odrębne wejście. Wydzielona i ogrodzona działka gruntu (ogródek). Wspólnota mieszkaniowa. C.o własne węglowe. os. Lubelska, c: 175.000zł

eprasa.pl 94a3eff2ad

Skup Aut
OSOBOWE - BUSY - całe, jeżdżące, uszkodzone, bez prawa rejestracji
CAŁE WOJ. LUBELSKIE
TRANSPORT - GOTÓWKA
Włodawa - tel. 727 563 368

SPRZEDAM AUTO-MOTO

- Audi 80 B5, 1,6td, 1991r, zabytek, 9.500zł; Opel Vectra 1,8b+g, 1991r., zabytek, 8.500zł; Renault Clio 1,2b, 3.500zł, tel. 784 195 660
- Audi A3, A4, Q5, Q7 oraz inne modele, diesel i benzyna, Chełm, tel. 786 879 777
- Chevrolet Aveo 2012r., 1,2b, 91500km, +koła zimowe, nowy akumulator, 12.900zł, tel. 5025 565 600
- Citroen C5, 2,0hdi, 140KM, 2011r., exclusive, 250000km, wym. rozrząd, alu 17, koła zimowe, cz, 19.900zł, tel. 516 462 227
- Citroen Xsara Picasso 2,0b, automat, 2005r., sprawny, zadbany, garażowany, 9.500zł, tel. 793 735 144
- Citroen Xsara Picasso 2010r., 1,6hdi, srebrny, szyby przyciemnione, OC i PT ważne, stan dobry, 7.600zł, tel. 507 396 073
- Fiat Ducato L3 H2, L4 H2 oraz inne wersje Chełm, tel. 786 879 777
- Ford Mondeo kombi 1,8b, 1996r., stan dobry, tel. 698 244 210
- Honda Civic Ufo 2007r. 1,8b, szary metalik, stan bdb., 15.500zł, tel. 516 612 009
- Hyundai Getz 2008r., kombi, 1,1b, dod. wyposażenie kamera przód- tył nowa, 7.200zł, tel. 660 101 093
- Motocykl MZ, SHL oraz inne, tel. 505 379 192
- Nissan Qashqai 2009r., 2,0b, 140KM, 170000km, biały, kamera cofania, nawigacja, telefon, 25.000zł, tel. 507 183 122
- Opel Astra 1,6b, 2000r., 2.100zł, tel. 504 899 537
- Opel Astra III H, 1,6 kombi, 2012r., z salonu, 1 właściciel, serwisowany, +4 opony, +blok. skrzyni biegów, 22.000zł, tel. 602 469 322
- Opel Astra IV, 2011r., salon, 1,6b, 162000km, 2 kpl. kół, stan bdb., cz, Cosmo, 21.000zł, tel. 691 398 745
- Opel Meriva 2003r., 1,7 isuzu, srebrny, hak, stan dobry, OC i PT ważne, 2 komplety kół, 4.700zł, tel. 507 396 073
- Polonez Caro Plus 1998r., 124000km, b+g, nowa butla, sprawny, pierwszy właściciel, 5.500zł, tel. 603 528 889
- Przyczepka sam. zarejestrowana, przyczepa 1oś. 270x140x50, przyczepka samochodowa bez rejestru, tel. 691 742 826
- Renault Kadjar, suv, 2015r., 140000km, salonowy, super stan, piękny kolor, 39.900zł, tel. 515 089 521
- Rover 400, 1,4b+g, hak, 1998r., stan dobry, tel. 573 571 001
- Seat Alhambra, 1999r., 1,9tdi, przegląd ważny do 15.04.26r., komplet kół, hak, 2.500zł, tel. 601 804 855
- Seat Altea XL, 2009r., 1,9tdi, szary metalik, bez nakładowy, stan bdb. 19.900zł, tel. 516 612 009
- Toyota Corolla Verso, 1,8b, tel. 883 906 621
- Volkswagen Golf Plus, 1,6 mpi, 2009r., klima, hak, 2 komplety kół, kolor szary, garażowany, 170000km, 21.000zł, tel. 509 609 976

AUTO-CZĘŚCI I AKCESORIA

- Alufelgi do Passata B5, reflektor przedni prawy, centralki do otwierania okien i wiele innych części, Citroen C5 - centralki do otwierania okien; klamki do drzwi, Reflektor Fiat 126p i inne, tel. 518 935 177
- Części do Poloneza GL z 1997r., tel. 573 571 001
- Felgi stalowe na oponach zimowych 4szt. 175/65/14, pasują do: Astra G II, Daewoo, BMW E30, stan dobry+, 400zł, tel. 577 967 757
- Opony używane bardzo duży wybór, Żółtańce-Kolonia, od 30zł, tel. 663 502 292
- Rozrusznik plus alternator do Citroena Berlingo 1,6hdi, chłodnica nowa do Peugeota 106, tel. 507 377 277
- Smart koła: 1 komplet letnie, 1 komplet zimowe, tel. 575 324 398

SPRZEDAM NIERUCHOMOŚCI

- 28m2 kawalerka ul. Wołyńska, piękna, po remoncie, 219.000zł, tel. 515 959 229
- 29m2 Ip. ul. Sienkiewicza, ładne, tel. 502 225 587
- 35m2, 2 pokoje ul. Wiejska, pilnie, 195.000z, tel. 507 982 778
- 38m2 parter ul. Jana Kazimierza, pilnie, 193.000zł, tel. 502 225 587
- 39m2 parter 2 pokoje ul. Młodowskiej, tel. 507 982 778
- 45m2 parter 2 pokoje ul. Siedlecka, 185.000zł, tel. 515 959 229
- 48m2 parter 2 pokoje ul. Obłońska, balkon, tel. 507 982 778
- 4ha z budynkami, tel. 579 143 732
- 57m2 Al. Żołnierzy i AWP os. Koniczynka, pilnie, tel. 515 959 229
- 65m2, 3 pokoje ul. Narutowicza, 289.000zł, tel. 515 959 229
- Budynek mieszkalny 150n2 w centrum Włodawy z działką 120m2, wszystkie media, parter, tel. 500 594 653
- Budynek mieszkalny piętrowy 140m2 działka 280m2 ogrodzona os Dyrekcja Dolna, 399.000zł, tel. 601 169 899
- Budynek murowany parterowy 88m2, media, działka 6a, w centrum miejsc. Bukowa Wielka gm. Sawin, 195.000zł, tel. 508 366 797
- Dom 110m2, Karolinów, pilnie, tel. 502 225 587
- Dom 130m2 +garaż 45m2 działka 1203m2, Żółtańce-Kol. gm. Chełm, tel. 792 464 275
- Dom drewniany do remontu lub zburzenia, budynek gospodarczy, działka 40a, gm. Kamień, 70.000zł, tel. 577 775 818

Dom z bud. gosp. w stanie surowym dz. 16a Okszów ul. Chabrowa, tel. 518 938 242

- Dom murowany obora murowana do remontu (siedlisko) w tym 11ha spokojna okolica gm. Chełm, tel. 605 490 938
- Dom murowany stan surowy, na działce 20a, Pawłów gm. Rejowiec Fabr., tel. 796 394 173
- Dom ul. Dembowskiego, pilnie, tel. 502 225 587
- Dom w Chełmie ul. Botaniczna, tel. 504 589 487
- Dom w Chełmie, boczna ul. Litewskiej, tel. 504 589 487
- Dom zab. szer. narożny 110m2, garaż, dz. 426m2 - lub zamienię na M-4, 0-Ip., os. Słoneczne, Bazylany, Wolności, tel. 517 490 156
- Działka 0,74ha w tym budowlana 0,2ha i rolna 0,54ha (grunty orne 0,3ha, pastwisko stałe 0,11ha, las 0,13ha), przy szosie, dostępne wszystkie media oprócz kanalizacji, Strupin Duży gm. Chełm, tel. 510 122 377
- Działka 11a Okszów gm. Chełm, 39.000zł, tel. 513 010 121
- Działka budowlana 1500m2 przy drodze, Zawadówka ul. Tęczowa, pilnie, tel. 517 740 079
- Działka budowlana 2342m2 przy ul. Bolesława Chrobrego, wszystkie media, tel. 666 714 337
- Działka budowlana 25a Wereszcze Duże k. Chełma, nr 195/3, dojazd drogą gminną, blisko lasu, media w drodze, tel. 508 380 810

Działka 48a, Zalasocze k/ Dorohuska, zabudowania do rozbiórki (dom, stodoła), dojazd asfalt, prąd na działce, 39.500zł do negocjacji, tel. 603 225 000

- Działka nr 140/4 szer. 31m pow. od 16a do 25a, Żółtańce-Kolonia od strony ul. Dąbrowskiego, media w drodze, tel. 508 380 810
- Działka o pow. 0,24ara, na działce budynek zamieszkały o pow 79m2 użytkowej 58,54m2, tel. 509 189 501
- Działka pow. 28a nr 140/4, szer. 39,25m, Żółtańce-Kolonia od ul. Pstrągowej, media w drodze, tel. 508 380 810
- Działki budowlane 10a, Janów ul. Żeromskiego, tel. 601 516 804
- Działki i ziemia Janowie, tel. 724 321 632
- Garaż murowany 16m2 +działka obok, ul. Wojsławicka, 100.000zł, tel. 507 322 319
- Grunty rolne 1ha, 3ha, 5ha, Czułczyce przy drodze Chełm - Sawin, tel. 507 183 122
- Grunty rolne w gm. Chełm oraz Siedliszcze, tel. 505 379 192
- Kawalerka 36,65m2 IIp. Chełm ul. Połaniecka, środkowe, słoneczne, ciepłe, zab.kuch. +AGD w cenie, tel. 606 401 549 (po godz. 16)
- Łąka 1,87ha w Macoszynie Małym, z dopłatami rolno-środowiskowymi, tel. 790 505 943
- Łąka 2,75ha w Żółtańcach, tel. 600 177 020
- M-4, 60m2 IVp. ul. Wolności, wolne, tel. 794 673 489
- M-4, 60m2, 3 pokoje, os. Słoneczne ul. Wieniawskiego, tel. 607 938 380
- Mieszkanie 46m2 IIIp. 3 pokoje, tel. 502 539 428
- Mieszkanie IVp. ul. Grota-Roweckiego, tel. 531 401 515
- Mieszkanie w okolicach centrum miasta 75m2 IIIp., wolne, do zamieszkania od zaraz, 350.000zł, tel. 601 169 899
- Parter piękne 3 pokoje ul. Żwirki i Wigury, tel. 883 156 315
- Sprzedam partycypacje mieszkania TBS 52,55m2 meble w zabudowie Ip. os. Zachód blok z 2014r., 219.000zł, tel. 516 462 227
- Stawy rybne wraz z budynkami po dawnym PGR w Święcicy o pow. 52ha, zasilane wodą ze źródeł, tel. 692 273 532
- Ziemia rolna 3,4ha, Żalin-Kol., tel. 511 702 611

USŁUGI

- Pomoc osobom poszkodowanym w wypadkach: drogowe, w pracy, błędy medyczne, tel. 883 156 315

SPOŁEM CHEŁM Sp. z o.o. OFERUJE

do wynajęcia lokale:
- al. M. J. Piłsudskiego 26 - boks handlowy o powierzchni 14,0 m kw. ;
- al. M.J. Piłsudskiego 28 - 2 boksy handlowe o powierzchni (2 x 21,8 m kw.) ;
- al. M.J. Piłsudskiego 28 - usługi handlowe o powierzchni 215,5 m kw.;
- ul. Rejowiecka 181 - 2 pokoje biurowe o powierzchni 51,5 m kw.

do sprzedaży:
- nieruchomość przy ul. Rejtana 8; budynek 197 m kw., działka gruntu 637 m kw.

do wynajęcia lub sprzedaży :
- ul. Rejowiecka 66 - lokal 202 m kw., działka 790 m kw.
- działka o pow. ok 1600 m kw., w Rejowcu, ul. Słoneczna 8 A (przy sklepie GAMA)

Więcej informacji - tel. 660 547 809

SPRZEDAM LOKAL UŻYTKOWY 122 m²
w bardzo dobrym stanie, na osiedlu Słoneczne w Chełmie (ul. Szymanowskiego 4).
OKAZJA! 595 000 zł
Lokal przystosowany na działalność medyczną, kancelarie prawne, biura, sklepy. Parking przed lokalem, trzy odrębne wejścia, system alarmowy.
tel. 606 635 417

WYNAJMĘ MAGAZYN o pow. 512 mkw
z zapleczem socjalno-biurowym i przyległym placem ok. 500 mkw w Pokrówce ul. Gminna 23.
Dostępne media: woda, kanalizacja, energia rozliczane na podst. podliczników. Doskonała lokalizacja - plac Gminnej Spółdzielni Chełm z tradycjami handlowymi i usługowymi. Sąsiedztwo sklepów i warsztatów usługowych. Cena 4500,00 zł netto. tel. 604 770 223

Wynajmę lokal o powierzchni 13,5 mkw
NA GABINET LEKARSKI
w budynku Przychodni Lekarskiej
Chełm, ul. Adama Mickiewicza 41
tel. 82 565 62 70

Sprzedam/wynajmę
HALA SPRZEDAŻOWA 370 m²
- W hali znajdują się regały magazynowe do wykorzystania.
- W oddzielnym pomieszczeniu znajduje się kotłownia zasilająca centralne ogrzewanie.
- Wydzielone pomieszczenie biurowe, WC.
- Hala posiada: centralę alarmową wraz z czujnikami ruchu, monitoring, dwie bramy wjazdowe i oddzielne wejście dla personelu.
- Hala znajduje się przy ul. Okszowskiej 39 w Chełmie.
- Budynek jest docieplony.
- Możliwość umieszczenia swoich banerów reklamowych na dwóch ramkach na dachu i jednej od frontu.

Ogłoszenie prywatne - nie jestem biurem nieruchomości.
Sprzedam - 720 000 zł brutto do negocjacji.
Wynajmę - 4200 zł netto do negocjacji.
tel. 508 380 810

Kawalerka – 33 m kw., parter
ul. Szymanowskiego 7 w Chełmie
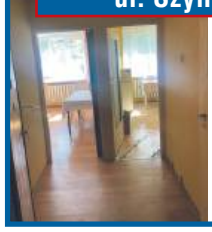
Przytulne mieszkanie jednopokojowe o powierzchni 33 m kw., usytuowane na parterze w spokojnej okolicy. Lokal bez balkonu, w dobrej cenie – 220 000 zł.
tel. 665 222 058, 508 847 301

eprasa.pl 94a3eff2ad

•Pozycjonowanie w Google - www.neo-seo.pl tel. 512 392 940

BHP Ppoż. SZKOLENIA USŁUGI, tel. 603 120 075

MALOWANIE DACHÓW, TEL. 604 217 219

Organizacja eventów, imprez integracyjnych, przejażdżki quadem. NST Sp. z o.o., tel. 691 170 170

Remonty budynków, ocieplenia i elewacje, tynki wewnętrzne i zewnętrzne, malowanie, gipsowanie i gładzie - bardzo solidnie, tel. 730 658 803

Tłumacz przysięgły j. niemieckiego tel. 604 210 111

TYNKI MASZYNOWE – gipsowe, cementowo-wapienne, elewacje, wykończenia wnętrz, posadzki mixokretem, tel. 506 396 999

Wynajmę ponton 3,6m, sztywna podłoga, mocny silnik elektryczny 5HP. Możliwy dowóz. Tel. 794 294 251

Malowanie dachów, mycie kostki, tel. 516 964 592

NAGROBKI
CHEŁM KRASNYSTAW WŁODAWA
BLATY
SCHODY
PARAPETY
PRODUKCJA - MONTAŻ
KAMIENIARSTWO
GRANBUD
84 641 16 50
502 375 884
ZAMOŚĆ - CHYŻA 71

SPRZEDAŻ
piasek płukany do mixokreta
piasek budowlany, podsypkowy
kruszywa drogowe
żwir płukany, pospółka
ziemia czarna ogrodowa
AS-TRANS Chełm ul. Zielna 14 tel. 782 748 918 509 727 383

PRZEPROWADZKI TRANSPORT
P.K.TRANS TEL: 500-152-192

OLEK TRANS
HOLANDIA - BELGIA - NIEMCY
+48 698 613 642
+48 82 575 72 69
PRZEWÓZ OSÓB i PACZEK
www.olek-trans.pl

SCHODY, PODŁOGI, PARAPETY, BLATY, STOŁY, SZTACHETY, DESKI ELEWACYJNE, kantówki, listwy wykończeniowe
PRODUCENT tel. 609 413 767 530 125 079

BUDOWA I NAPRAWA

•Deski sosnowe 1 cal z oflisem 2cm, tel. 507 377 277

•Drzwi drewniane zewnętrzne w klepkę lewe, tel. 507 377 277

•Drzwi łaz. 60L, drzwi płytowe 70P z futryną, drzwi pok. 80L i P z futryną, umywalka, grzejnik łaz., grzejnik żeliwny, tel. 508 901 693

•Drzwi nowe wewnętrzne 80cm, drzwi łazienkowe 70cm ciemne bordo, drzwi wejściowe 90cm z futryną prawe, tel. 727 390 795

•Drzwi zewnętrzne drewniane, bez futryny, prawe, brązowe, szer. 90cm, szkło zespolone, potrójne, kpl. zamek, tel. 510 104 191

•Farba fasadowa silikonowa 2x 10l ciemny brąz, świeżo zakupiona, dowód zakupu, 350zł, tel. 508 400 937

•Gotowy projekt o symbolu „Z64" - wersja lustrzana, pracowni Z500 - dom parterowy 83m2 z garażem 28m2, 989zł, tel 605 963 913

•Kabina prysznicowa, używana, na działkę, narożna, 200zł, tel. 785 462 775

•Kolano kominkowe nastawne „Darco" 150x90 +rura kominkowe fi.150-70cm, 80zł, tel. 503 030 024

•Kołki i zaślepki do styropianu, tel. 512 495 004

•Narzędzia różne z PRL: klucze, wiertarki, lewarki i inne, od 3zł, tel. 515 089 521

•Okna plastikowe białe z bloku kolejowego wys. 170 szer. 130, 2szt., cena symboliczna, pilne, tel. 507 396 073

•Okno zewnętrzne z łuczkiem wys. 138cm wys. łuczku 40cm, szer. 97cm, podwójne, bez futryny, brąz, drewniane, tel. 510 104 191

•Piec centralnego ogrzewania 12kW, tel. 507 072 852

•Zlewozmywak 2-komorowy, stal nierdzewna, wym. 60x80cm, tel. 510 104 191

MEBLE, AGD, RTV

•CB radio nowe w pudełku bdb. parametry +antena, 160zł, tel. 515 089 521

•Drukarka - ploter HP Designjet 111 stan bdb., 950zł, tel. 604 458 377

•Konsola Xbox 360S zasilacz habel hdmi sprawna, brak padów, Chełm, 150zł, tel. 660 898 033

•Kuchenka gazowa 4-palnikowa bez piekarnika i butli gazowej biała, tel. 510 104 191

•Kuchenka gazowa z piekarnikiem roczna z gwarancją ubezpieczenie komfort do 2029r., 1.000zł, tel. 606 956 638

•Lodówka Candy 150 klasa energii „A" wys. 100cm, zużycie prądu 0,39kWh/doba, 170zł, tel. 513 877 363

•Lodówka Mińsk 160cm, lod.-zamr. 110, kuchnia gaz. 2pal. i 4pal., krzesło tapic., krzesło twarde PRL, piekarnik el., tel. 508 901 693

•Łóżko drewniane 120x200cm nowe, tel. 691 517 696

•Meble niemieckie - regały, stoły, szafy, krzesła, łoża, szafki, ławy, materace i inne, tel. 506 094 800

•Mini pralka, wsad 3kg, z możliwością odwirowania, tel. 691 517 696

•Pralka wirnikowa z funkcją wypompowania wody, 120zł, tel. 515 089 521

•Rattanowe meble ogrodowe (metal - szkło) lekko używane, tel. 785 953 947

•Robot kuchenny wielofunkcyjny, tel. 512 495 004

•Stolik okolicznościowy, tel. 796 273 327

•Stół IZA kolor rusical 160x90+40 +7 krzeseł stan bdb., 2.500zł, tel. 795 470 544

•Telewizor kolorowy LG 32" antena przewód zasilacz, 200zł, tel. 793 851 381

•Urządzenie do pieczenia chleba na 12 programów, nowe, tel. 516 182 404

•Wersalka dwa fotele, stół okrągły śr. 120cm, materac nowy 80cm i 120cm, pralka automat i półautomat, tel. 727 390 795

•Wersalka zielona stan dobry - oddam, Żółtańce-Kol., tel. 780 024 853

SPORT, ZDROWIE I URODA

•Masz problem z alkoholem? Chcesz przestać pić? Zadzwoń. Czekamy codziennie w godz. 18-21, tel. 518 757 967

•Mata masująca do kręgosłupa, tel. 512 495 004

•Rower górski 26", tel. 508 901 693

•Rower męski solidny, cena przystępna, tel. 796 273 327

•Rowery: składak, damka, dziecięcy, hollendry, koła 26 cali, tel. 507 377 277

•Spotkania Dorosłych Dzieci Alkoholików, poniedziałek godz. 18:00, ul. Reformacka 24, Chełm. Zapraszamy, tel. 606 588 208

ODZIEŻ I OBUWIE

•Garnitury, marynarki na 176cm wzrostu, z bdb. materiałów, różne kolory, jak nowe, tel. 504 377 961

•Tanio sprzedam różną odzież i obuwie, tel. 609 630 390

•Wyprawiona skórka srebrnego lisa wraz z pazurkami i pyszczkiem, do noszenia jako kołnierz np. przy palcie, tel. 516 182 404

SPRZEDAM INNE

•Blacha trapez na borty, krajzega 2szt., 2 wałki krajzegi, 2 osie wozu, 1 oś przyczepki, tel. 691 742 826

•CB radio nowe w pudełku bdb. parametry +antena, 160zł, tel. 515 089 521

•Cyrkolatka do cięcia drewna, mała z silnikiem jednofazowym 230w, napęd pasek klinowy 300zł, krajzega do drewna masywna z silnikiem 1,5kw., krajzega z silnikiem siłowym 2,5kw - 750zł, tel. 607 663 639

•Drewno na opał, tel. 507 377 277

•Drewno opałowe c.o. kominkowe, cięte łupane, transport, tel. 504 860 159

•Drewno opałowe rąbane, odbiór w Okszowie, 150zł/m3, tel. 603 205 707

•Drewno opałowe różne, podpałka w workach sucha, od 220zł, tel. 887 918 886

•Drzwi łazienkowe 60x196, Alcatel 1S komplet, fotelik samochodowy, przewijak, dodatki, kask rowerowy, tel. 504 364 830

•Kolekcja niekasowanych polskich znaczków z lat 1988, 91, 94-2003 oraz znaczki Mongolii wraz z klaserami 8szt., tel. 516 182 404

•Kupony materiałów wełnianych, różne kolory, tel. 504 377 961

•Maszynka Łucznik, akordeon, tel. 503 824 172

•Narzędzia różne z PRL: klucze, wiertarki, lewarki i inne, od 3zł, tel. 515 089 521

•Nowy werbel marszowy firmy Stala66, śr. 40cm, wys. 30cm, kolor biały, tel. 516 182 404

•Piła elektr. do drewna, wiertarka elektr. większa, szlifierka silnik 220, nożyce do krzewów, opryskiwacz Hydronetka, tel. 696 536 387

•Podpałka sosnowa korzenna worki bardzo sucha sosna kawałki do pieca c.o. i kuchni kaflowej, tel. 662 208 232

•Silnik elektryczny 1,5kW 3-fazowy 250zł, silnik 0,8kW 3-fazowy 200zł, tel. 502 211 941

•Skóry baranie ciemne i jasne, tel. 504 377 961

•Skóry licowe ciemne, zamszowe jasne, tel. 504 377 961

•Słoiki 1 raz użyte czyste różnej wielkości, prodiż, piekarnik 2 blachy, maszynka do mięsa, pojemnik do pieczenia mięsa, stolnica, lampka nocna, żyrandol, kinkiet i inne, tel. 798 020 263

•Tanio sprzedam różną odzież i obuwie, artykuły gospodarstwa domowego, tel. 609 630 390

•Traktorki, kosiarki, piły spalinowe, elektr., podkaszarki, ukośnice, myjki, agreg. prądu, elektronarzędzia, inne rzeczy, tel. 721 536 080

•Walizki tekturowe, zegarki damskie, żelazka z lat 40/50 ubiegłego wieku, tel. 504 377 961

KUPIĘ

•Absolutnie i zdecydowanie mieszkanie w Chełmie I-IIIp., gotówka, tel. 798 869 013

USŁUGI KOMINIARSKIE
•sprawdzanie
•czyszczenie
•udrażnianie przewodów:
- kominowych
- wentylacyjnych
•przeglądy okresowe
tel. 501 145 125

WYKOPY MINIKOPARKĄ
Kubota KX018-4
•równanie terenu
•wywierty Ø30 •drenaż
tel. 884 511 807

MARIUSZ USYDUS
Usługi Remontowo-Budowlane
DOCIEPLANIE WEŁNĄ CELULOZOWĄ
▶STROPÓW ▶PODDASZY
▶STROPODACHÓW ▶SZCZELIN
SKUTECZNA IZOLACJA CIEPLNA
501 063 908
e-mail: usydus@gazeta.pl

ŚWIAT OKIEN I DRZWI
POMIAR • DORADZTWO • MONTAŻ
• OKNA
• PARAPETY
• DRZWI WEWNĘTRZNE i ZEWNĘTRZNE
DOŚWIADCZENIE OD 1997 ROKU
CHEŁM, ul. Okszowska 39
tel./fax 82 562 10 98 email: drzwiokna6@wp.pl

WYWÓZ ZŁOMU
sprzętu AGD, RTV, gruzu, mebli, ubrań, sprzątanie piwnic, strychów, garaży, domów po lokatorach i zmarłych i inne
WYCINKA DRZEW
podcinanie, karczowanie, koszenie i sprzątanie działek, wywóz lub zrębkowanie gałęzi
PRACE ROZBIÓRKOWE
(stare domy, stodoły, komórki, szklarnie itp.)
MYCIE
malowanie elewacji, dachów itp.
CAŁE WOJEWÓDZTWO
od 8 do 21
514-299-106

eprasa.pl 94a3eff2ad

PREMIA STALOVY®
dla Młodych Rolników znów działa!
Zgarnij do 200 000 zł na nowe maszyny rolnicze. Nieodpłatnie przygotujemy ofertę maszynową pod Twój wniosek. Sprawdzony sprzęt i doradcy, którzy pomogą ogarnąć formalności.
Barchaczów 40
tel. 531 30 20 10
stalovysp@gmail.com

- Antyki, monety, militaria, zegarki, kryształy, płyty, medale, tel. 605 541 416
- Antyki, monety, odznaki, zdjęcia, widokówki, obraz, figury, inne starocia, tel. 781 943 519
- Aparaty foto, bagnety, monety złote srebrne, pamiątki wojskowe, zegarki na rękę, inne - kupię, tel. 796 273 327
- Dom w Chełmie lub okolicy (do 10km) może być do remontu, adaptacji, stan surowy, tel. 513 010 121

Kupię stare MONETY MEDALE, SZABLE i inne STAROCIA
tel. 606 945 577

- Kupię mieszkanie - zadłużone, z problemami, udział, spadek, tel. 735 381 877
- Mieszkanie do 500.000zł w Chełmie, tel. 507 982 778
- Mieszkanie kupię za gotówkę bez pośredników - może być do remontu/zadłużone, tel. 503 100 162
- Mieszkanie o małym metrażu na os. „Zielone" ul. Muzyki w Chełmie, bez pośredników, tel. 508 366 797
- Skupujemy motocykle, antyki, starocie, pamiątki z PRL, tel. 698 693 846
- Tanio kupię mała butlę gazową 3kg, tel. 603 448 267

WYNAJMĘ

- 1os. pokój dla studentki, osoby pracującej, uczennicy, z osobną łazienką, wifi, ul. Lwowska, tel. 698 607 603
- Kwatery pracownicze pokoje w mieszkaniu do 8 osób dla firm, tel. 883 156 315
- Lokal 13,5m2 na gabinet lekarski w budynku Przychodni Lekarskiej, Chełm ul. Mickiewicza 41, tel. 825 656 270
- Lokal ok. 100m2, Al. Żołnierzy I AWP naprzeciw baru Miś obok Żabki i Biomleku, tel. 508 380 810
- M-3, 45m2 Ip. umeblowane Chełm ul. Połaniecka, odstępne 1.300zł +kaucja +czynsz, tel. 609 743 864
- M-4, 60m2 parter 3pok. os. Słoneczne, cz. umeblowane, 1.300zł +czynsz +media +kaucja, tel. 502 104 450
- Mieszkanie 50m2, 2p+k+ł bezczynszowe w centrum, częściowo umeblowane, tel. 500 565 614
- Mieszkanie 75,5m2, 4p+k+ł+wc, balkon, Wierzbica-Os. centrum, tel. 510 692 627
- Mieszkanie umeblowane 2 pokoje kuchnia łązienka, dobra lokalizacja, prystępna cena, dla 2 lub 3 osób, tel. 516 194 007
- Oficyna p+k+ł z wyposażeniem, tel. 881 300 164
- Pokój 1- lub 2-osobowy w pełni wyposażony w centrum miasta w budynku niezależnym, tel. 600 556 618
- Pokój ul. Wieniawskiego, 500zł, tel. 796 394 173
- Pokój umeblowany ul. Lotnicza, tel. 515 959 229

MATRYMONIALNE

- Pan 32 l., bez nałogów, uczciwy, pracujący - pozna panią z możliwością stałego związku, tel. 577 775 818

INNE

- Odbiorę złom własnym transportem, każda ilość, tel. 509 063 790
- Przewiozę różne rzeczy własnym transportem, tel. 509 063 790
- Przewóz różnych rzeczy Mercedes Sprinter, tel. 887 918 886

ROLNICTWO I OGRODNICTWO

- Brony 5 - 2.700zł; wały posiewne ciężkie podnoszone - 7.900zł; przyczepa „ruska" sztywna solidna z nadstawkami ład. 6t - 7.500zł, tel. 600 077 521
- Brony 5-3, pługi 3-2, kultywator 14łap., wał pierścieniowy, młynek, 2 kółka kultywatora, pługi 5 podorywka, tel. 691 742 826
- Brony ciąg. 2+3, krajzega 5kW met. z przesuwanym stołem, przyczepa met. tzw. landara 1oś., tel. 605 490 938
- Brony ciężkie zawieszane 6m składane hydraulicznie, tel. 600 854 147
- Ciągnik C330 z 1984r., 1 wł. stan dobry, zarejestrowany, opłacony, 27.000zł - lub zamienię na większy, tel. 516 565 411
- Ciągnik C360, pług 3, kultywator, brony 5 składane na 3, Rejowiec Fabr., 2.300zł, tel. 660 070 674
- Ciągnik T25 Władek bez rejestru, wóz platforma, przyczepa 1oś. 270x140x50, przyczepka sam. z rejestracją, tel. 691 742 826
- Ciągnik Zetor 8011 z 1978r., spawarka wirowa 300amp. ciągnik Władimirec T-25 z 1993r., kombajn zboż., śrutownik, tel. 506 390 764
- Części do C-330, lampa uliczna, beczki na paliwo, drewno opałowe, tel. 787 498 304
- Dziaka ROD im. H. Jordana przy ul. Lipowej, działka zadbana, tel. 572 275 449
- Działka 313m2, ROD „Malwa" ul. Bursztynowa, ogrodz. siatką, woda, prąd, domek mur.3,3x3m, drzewa, 16.000zł, tel. 501 806 737
- Działka 3a, ROD „Relax" (wjazd od Castoramy) ogrodzona +siatka cieniująca, domek +podst. wyposaż. meble narzędzia ogrod. kosa spal., drzewka owoc. krzewy kwiaty, tel. 663 066 337
- Działka ogrodnicza 300m2 na terenie ROD „Raj" k. Kumowej Doliny i Amfiteatru, domek drewniany stary, tel. 605 650 838
- Gniotownik do zboża i kukurydzy Rzemieślnik nowy, hydrofor 200l mało używany, krajzega mała 230V, silnik 11kW, tel. 505 379 990
- Gorczyca, 2zł, tel. 691 733 249
- Groch ozimy Dexter, jary Astronaute, 120zł, tel. ???
- Jęczmień ozimy drugi rok po centrali, gm. Sawin, 80zł/100kg, tel. 508 366 797
- Kombajn Bizon sprawny, siano w belach 120, ze stodoły, tel. 782 387 060
- Krajzega, parnik elektryczny, przyczepa 1-osiowa, maszynka Łucznik, akordeon, tel. 503 824 172
- Kultywator 14łap., fabryczny, stan bdb., 750zł, tel. 691 398 745
- Łubin 1,50zł/kg, Dubienka, tel. 607 483 490
- Marchew, buraczki, ziemniaki, tel. 507 788 879
- MF 255 z 1987r. z kabiną, zarejestrowany, ubezpieczony, ważny przegląd techniczny, wyremontowany, 34.000zł, tel. 609 318 926
- Miód różnego rodzaju w słoikach 0,9,l okolice Hanny, 40zł, tel. 515 006 740
- Miód z własnej pasieki, 30zł, tel. 603 583 234
- Obsypniki 5 radełek 700zł, owies 60zł/100kg, dach C-330 kabiny osiny 100zł, Oleśniki gm. Trawniki, tel. 504 541 998
- Owies pszenica śruta z dowozem, tel. 662 208 232
- Owies, siano w belach ze stodoły, przyczepa samozbierająca, przetrząsacz widłowy do siana, tel. 793 851 381
- Przyczepa D-47 po kapit. remoncie, prawie jak nowa, wzmocnione obie ramy, nadstawki, ład. 6t, Pobołowice gm. Żmudź, 29.000zł, tel. 600 077 521
- Przyczepa dwukółka ład. 5t, wywrot z tyłu, zrobiona na zamówienie, jak nowa, Pobołowice gm. Żmudź, 16.000zł, tel. 600 077 521
- Siano bele w stodole bdb. jakości zielone jak barwinek gospodarstwo ekologiczne z dowozem, 100zł, tel. 662 208 232
- Siewnik do buraków Gama, wał uprawowy 4,5m Conskilde, tel. 609 093 356
- Siewnik Kos, kultywator 14-zębowy, pług 2-skibowy Grudziądz, tel. 883 906 621
- Siewnik poznaniak, brona wirowa, pługi obrotowy, zgrabiarka przetrząsacz, przyczepa wóz, rozsiewacz, bele, tel. 533 795 747
- Siewnik, zgrabiarka słoneczko 5, śrutownik, krajzega, silnik 5kW, kable siłowe, sanie, wóz platforma ze skrzynią, tel. 797 168 554
- Słoma bele owsiana i pszenna w stodole extra sort z dowozem, tel. 662 208 232
- Sprzedam prawa do ogródka działkowego w Józefinie, 8 km od Chełma, tel. 507 653 145
- Śliwki węgierki do zerwania, gm. Kamień, 2,50zł/kg, tel. 796 839 120 (po godz. 20)
- Talerzówka szer. 3,15m, sieczkarnia do kukurydzy 1-rzędowa Hegela, tel. 602 875 462
- Talerzówka szer. 3m sprawna z wałem, nie wymaga remontu, 13.000zł, tel. 605 055 521
- Urządzenia magazynu zbożowego, silniki, motoreduktory, przenośniki kubełkowe, ślimakowe, tel. 605 055 521
- Waga metalowa 1t, 1.200zł, tel. 605 055 521
- Wózek do przewozu zwierząt, pielacz konny, tel. 507 072 852
- Wyka jara, 2,50zł, tel. 691 733 249

ZWIERZĘTA

- Buda dla dużego psa (dwuczęściowa - przedsionek) nieużywana, tel. 785 953 947
- Kaczory na chów z dowozem, tel. 662 208 232
- Klatki po królach, rafa na gołębie, kaczki na mięso i rosół, tel. 505 395 686
- Koguty 4-miesięczne rasy Jersey Giant, tel. 606 349 718
- Konie zimnokrwiste, źrebaki i klacz ze źrebakiem, ogier bez licencji, 13.500zł, tel. 883 561 625
- Kozy dojne, okolice Hanny, tel. 515 006 740
- Kozy z mlekiem, owce kameruńskie, kozioł anglonubijski, tel. 512 396 552
- Koźlęta półroczne, okolice Hanny, 200zł, tel. 515 006 740
- Zamienię koźliczki na kozły, tel. 512 396 552

Zakład Doskonalenia Zawodowego w Lublinie - Oddział w Chełmie
CENTRUM KSZTAŁCENIA
tel./fax 82 564 22 69 www.zdz.chelm.pl e-mail: ck@zdz.chelm.pl

Prawo jazdy kat. B	wrzesień 2025 r.
Operator żurawi samojezdnych	wrzesień 2025 r.
Szkolenia okresowe BHP pracowników administracyjno-biurowych Szkolenia okresowe BHP pracowników zatrudnionych na stanowiskach robotniczych	wrzesień 2025 r.- po zebraniu grupy
Monter instalacji elektrycznych do 1 kV	wrzesień 2025 r.
Kurs kroju i szycia	wrzesień 2025 r.
Fryzjerski z egzaminem czeladniczym	wrzesień 2025 r.
Specjalista ds. kadrowo-płacowych	wrzesień 2025 r.
Kierowca wózków jezdniowych w egzaminem UDT Egzaminy UDT	wrzesień 2025 r.
Kucharz małej gastronomii	wrzesień 2025 r.
Tokarz, ślusarz, frezer	wrzesień 2025 r.
Księgowość z obsługą komputera Magazynier z obsługą wózka widłowego w egzaminem UDT	wrzesień 2025 r.
Obsługa kas fiskalnych	wrzesień 2025 r.
Opiekunka osób starszych i niepełnosprawnych	wrzesień 2025 r.
Obsługa pił spalinowych i kosiarek	wrzesień 2025 r.
Palacz kotłów wodnych i parowych opalanych węglem, koksem, olejem i gazem	wrzesień 2025 r.
Glazurnik, murarz, tynkarz	wrzesień 2025 r.
Kurs przygotowujący do egzaminu na uprawnienia SEP do 1 kV	wrzesień 2025 r.
Spawanie E,G, MAG, MIG,TIG	wrzesień 2025 r.Zapisy na odnawianie uprawnień spawalniczych
Drwal - operator pilarki	wrzesień 2025 r.

NAUKA

- Angielski - matura, egzamin 8-klasisty, pomoc w nauce, 40zł/h, tel. 663 191 059
- Angielski dla każdego (tych zdolnych i opornych) - nauczyciel z wielolet. dośw., 45zł/h, tel. 661 323 565
- Chemia, matematyka, fizyka - korepetycje, doświadczenie, tel. 692 961 635
- Korepetycje z j. polskiego i j. angielskiego u nauczyciela z doświadczeniem, dojazd w Chełmie, dla uczniów SP, od 50zł, tel. 570 701 051
- Korepetycje z matematyki u nauczyciela, możliwość nauki na wakacje, tel. 661 082 907
- Matematyka - matura, nauczyciel LO, egzaminator, tel. 503 029 730
- Matematyka - szkoła podstawowa, średnia i wyższa, doświadczenie, tel. 698 862 533

DAM PRACĘ

- Szukam kierowcy kat. B i kogoś do pomocy w gospodarstwie rolnym, możliwość zamieszkania w miejscu pracy, tel. 662 208 232
- Szukam pracowników do wykończeniówek, tel. 601 342 404
- Zatrudnię pracownika na umowę o pracę przy konstrukcji dachu (dekarz, ew. pomocnik dekarza), tel. 506 153 826

Zatrudnię
pracownika
na umowę o pracę
przy konstrukcji dachu
(dekarz, ew. pomocnik dekarza)
tel. 506 153 826

SZUKAM PRACY

- Koszenie traw i zarośli kosą spalinową, a także rowy, stawy i nieużytki, tel. 600 857 328
- Pilnie szukam pracy na kierowcę B+E+C+T uprawnienia na spawacza elektrycznie gazowy migomat - z doświadczeniem, tel. 784 195 660

INFORMACJE dla ogłoszeniodawców!

Adresy skrzynek ogłoszeniowych „Nowego Tygodnia"

Kupony wybieramy ze skrzynek w poniedziałki (gminy) i czwartki (Chełm)

CHEŁM: •market Carrefour • targowiska przy al. Armii Krajowej i al. Piłsudskiego oraz przy pl. Kupieckim • Dom Handlowy CRS • sklep GAMA przy ul. Hrubieszowskiej • sklep przy ul. Trubakowskiej 3
BIAŁOPOLE: sklep Lewiatan
DOROHUSK: obok sklepu Stokrotka
KAMIEŃ: sklep GAMA
LEŚNIOWICE: sklep Groszek
REJOWIEC: • Budynek przedszkola miejskiego • sklep GAMA ul. Słoneczna
RUDA-HUTA: sklep Gama
SIEDLISZCZE: sklep Ekspres Market, ul. Szpitalna 3
ŻMUDŹ: sklep Lewiatan
KRASNYSTAW: • ul. Zawieprze 1• Plac 3 Maja 25 (Alior Bank)• sklep GAMA przy ul. Królowej Sońki
GORZKÓW: sklep Rogalik - ul. Nowa 3
SIENNICA RÓŻANA: sklep Groszek
WŁODAWA: Apteka naprzeciwko Urzędu Miasta
WOLA UHRUSKA: • sklep ABC • Sklep Auto-Dom

- Ogłoszenia dotyczące usług SĄ PŁATNE
- Ogłoszenia towarzyskie SĄ PŁATNE.
- Ogłoszenia „dam pracę" przyjmujemy w redakcji (bezpłatnie)
- Anonse matrymonialne są bezpłatne (przyjmujemy je tylko w redakcji - nie należy ich składać na kuponach).

JEDEN KUPON = JEDNA EMISJA OGŁOSZENIA

KUPON OGŁOSZENIOWY nowy tydzień

❑ Sprzedam Auto-Moto ❑ Sprzedam Nieruchomości ❑ Sprzedam Inne
❑ Wynajmę ❑ Budowa i Naprawa ❑ Meble, AGD-RTV
❑ Sport, Zdrowie i Uroda ❑ Rolnictwo ❑ Zwierzęta
❑ Kupię ❑ Szukam Pracy ❑ Inne ...

TREŚĆ OGŁOSZENIA (należy wypełnić DRUKOWANYMI literami)

CENA TELEFON

Imię, nazwisko, adres ogłoszeniodawcy (do wiadomości redakcji):

eprasa.pl 94a3eff2ad

Jeep Wrangler Rubicon 4xe 375 KM

Jeep Wrangler Rubicon 4xe to udane połączenie klasycznej terenówki z nowoczesnym, ekologicznym napędem. Choć nie jest samochodem idealnym do codziennej jazdy po mieście, oferuje coś, czego nie znajdziemy w żadnym innym SUV-ie typu plug-in – prawdziwe właściwości terenowe połączone z możliwością jazdy wyłącznie na prądzie. Wysoka cena znajduje uzasadnienie w bogatym wyposażeniu, możliwościach personalizacji oraz legendarnym terenowym charakterze Wranglera.

Nadwozie i wnętrze

Jeep Wrangler Rubicon 4xe to przykład samochodu, który mimo upływu lat pozostał wierny swojej terenowej tożsamości. Nadwozie wciąż zachowuje charakterystyczne, kanciaste linie, wystające zawiasy drzwi, szeroki grill z siedmioma szczelinami oraz koło zapasowe montowane na tylnej klapie. Wersja na rok 2024 została lekko odświeżona – zmodyfikowany grill stał się nieco węższy, a paleta lakierów zyskała nowe, bardziej wyraziste kolory, w tym limitowane barwy edycji specjalnych. We wnętrzu widać już większy postęp – centralne miejsce zajmuje teraz ekran dotykowy o przekątnej 12,3 cala, zintegrowany z systemami Apple CarPlay i Android Auto. Materiały wykończeniowe są solidne, a w wersjach wyższych oferowane są skórzane fotele, podgrzewana kierownica, a także system nagłośnienia premium. Co ciekawe, Jeep wciąż daje kierowcy możliwość pełnej personalizacji wnętrza i nadwozia – dach można zdemontować, a drzwi wymienić na połówkowe. Wrażenia z jazdy potęgują detale, jak terenowe wskaźniki kąta natarcia i przechyłu czy militarne akcenty stylistyczne dostępne w specjalnych edycjach, takich jak Willys 4xe. Jeep celowo pozostawia surowy charakter, ale uzupełnia go nowoczesnymi technologiami – w tym pakietem systemów bezpieczeństwa oraz bocznymi poduszkami powietrznymi, które podnoszą poziom ochrony pasażerów.

Silnik i skrzynia biegów

Wrangler 4xe korzysta z układu hybrydowego typu plug-in. Jego sercem jest czterocylindrowy, turbodoładowany silnik benzynowy o pojemności 2.0 litra, wspierany przez dwa silniki elektryczne. Łączna moc zestawu to 375 koni mechanicznych i 637 Nm momentu obrotowego. Dzięki temu Rubicon 4xe potrafi nie tylko płynnie poruszać się w trybie elektrycznym, ale również zaskoczyć osiągami – przyspieszenie od 0 do 100 km/h zajmuje mu około 6,4 sekundy. Zasięg na samym prądzie to około 30 kilometrów w sprzyjających warunkach. Choć to nie jest wynik imponujący w porównaniu z miejskimi hybrydami, to w przypadku terenówki o masie ponad 2 ton jest to rezultat całkiem satysfakcjonujący – szczególnie dla osób, które poruszają się na krótkich dystansach lub chcą eksplorować przyrodę w absolutnej ciszy. Całość współpracuje z 8-stopniową automatyczną skrzynią biegów i klasycznym reduktorem, który umożliwia jazdę w trybie 4x4 przy niskich przełożeniach – nieodzownym podczas pokonywania stromych wzniesień czy błotnistych tras.

Zawieszenie i komfort jazdy

Jeep Wrangler Rubicon 4xe pozostał wierny swojej konstrukcyjnej tradycji – nadal wykorzystuje ramę nośną, sztywne mosty napędowe i duży prześwit. W wersji Rubicon zastosowano dodatkowo blokady mechanizmów różnicowych, rozłączany przedni stabilizator i większe koła z agresywnym bieżnikiem. Zawieszenie w tej wersji zostało wzmocnione, a tylny most Dana 44 przystosowano do większych obciążeń i trudniejszych warunków. Fabryczny zestaw może być doposażony m.in. w wyciągarkę WARN o uciągu ponad 3,5 tony, co podkreśla gotowość auta do ekstremalnych wypraw. Na utwardzonych drogach Wrangler nie ukrywa swoich off-roadowych korzeni – bujanie nadwozia i szumy powietrza przy wyższych prędkościach to naturalne konsekwencje terenowego charakteru. Natomiast w warunkach miejskich hybrydowy napęd pozwala na płynną, cichą jazdę, a instant moment obrotowy poprawia komfort poruszania się po ciasnych ulicach.

Wyposażenie i cena

W standardzie Jeep Wrangler 4xe oferuje bardzo bogate wyposażenie. Wersja Rubicon zawiera m.in. system multimedialny Uconnect z dużym ekranem dotykowym, zestaw kamer wspomagających manewrowanie, podgrzewane fotele i kierownicę, klimatyzację automatyczną, bezkluczykowy dostęp oraz zestaw zaawansowanych asystentów jazdy. Dostępne są również pakiety dodatkowe, takie jak Off-Road+, pakiety bezpieczeństwa z adaptacyjnym tempomatem i asystentem pasa ruchu, a także różne konfiguracje dachu – od klasycznego twardego hardtopu, po zdejmowany soft top lub wersję z elektrycznie składanym poszyciem typu Sky One-Touch. Ceny prezentowanego modelu 4xe w Polsce rozpoczynają się od około 406 tysięcy złotych za wersję Rubicon.

DOSTAWCY PRĄDU
www.akumulatorypolska.pl
AKUMULATORY
Doradzamy
Montujemy
Ładujemy
CENTRUM AKUMULATORÓW I KLIMATYZACJI
ANDRZEJ MARCINKOWSKI
Chełm, ul. Kolejowa 5, tel. 797 91 00 91 Pn.-Pt. 8-17 Sob. 8-14

CHEŁM OPON SERWIS Baza
OPONY CAŁOROCZNE
82/565-18-95
Dembowskiego 1/2

eprasa.pl 94a3eff2ad

CHEŁM. Katastrofa ekologiczna czy incydent?

Wędkarze jednoznacznie o martwych rybach w Stańkowie

Śnięte ryby w Uherce i Stańkowie znowu na tapecie. Temat wrócił podczas posiedzenia Komisji Rodziny, Zdrowia i Ochrony Środowiska Rady Miasta Chełm. Marcin Łopacki, powiatowy radny i pracownik Wód Polskich, którego zaproszono na komisję starł się z prezesem MPGK Jakubem Oleszczukiem. A wypowiedzi prezesa MPGK komentują wędkarze. I obalają teorię o zwykłej przydusze.

Nagłośniona przed media, także te ogólnopolskie, sytuacja z lipca, kiedy w rzece Uherce i zbiorniku w Stańkowie doszło do śnięcia ryb, wróciła na posiedzeniu komisji. Prezes MPGK, Jakub Oleszczuk nazwał zajście incydentem i tłumaczył awarią sondy w kolektorze. Prezes tłumaczył, że przez deszcze nawalne, które dostały się także do kanalizacji sanitarnej ilość ścieków zwiększyła się prawie dwukrotnie w krótkim czasie i doszło do zrzutu zmieszanych ścieków z oczyszczalni i wód opadowych. J. Oleszczuk przyznał, że to sytuacja awaryjna, która nie powinna się wydarzyć, ale przekonywał, że w próbach ścieków, pobranych do kontroli nie stwierdzono uchybień. Żeby zapobiec takim incydentom spółka zamontowała w oczyszczalni dodatkowe urządzenia kontrolne (sondę, lampy ostrzegawcze i system dźwiękowy). W ocenie prezesa do śnięcia ryb w Stańkowie doszło z powodu zwykłej przyduchy.

M. Łopackii przekonywał., że sytuacja w Uherce i Stańkowie nie była incydentem a katastrofą ekologiczną, w której zginęło nawet 10 ton ryb. - 3,5 tony wyciągnięto z samego Stańkowa, podobna ilość spoczęła na dnie i w zaroślach a kolejną zjadły ptaki - mówił. Radny sugerował, że wykorzystano intensywne opady do zrzuty zanieczyszczeń i pytał czy to przypadek, że kiedy rzeka i zbiornik są teraz pod specjalnym nadzorem mieszkańców, to nagle w mieście jest większy odór.

Na nazywanie zajścia katastrofą nie zgadzał się z kolei prezes Oleszczuk. - Dziwnym trafem Wody Polskie w swoim protokole nie stwierdziły żadnych uchybień - mówił i zarzucił Łopackiemu, że podważa kompetencje inspektoratu ochrony środowiska i szerzy teorii spiskowe. Pytał też, w jakim charakterze M. Łopacki był na kontroli Uherki - czy jako pracownik Wód Polskich, które nie stwierdziły nieprawidłowości, czy jako radny? - Dla pana protokoły, komisje, przeglądy, które wykazują, że wszystko jest tip-top są najważniejsze, dla mnie najważniejszą rzeczą jest sygnał od mieszkańców, którzy mówią, że płyną martwe ryby i śmierdzi w mieście - odpowiadał radny.

O refleksje po obejrzeniu komisji pokusili się sami wędkarze. I wykazują na kilka sprzeczności w wypowiedziach prezesa MPGK, który najpierw sam potwierdził, że na Oczyszczalni ścieków Bieławin doszło do awarii. Przez to do Uherki i zbiornika Stańków przedostały się nieprzetworzone ścieki. Zresztą fakt ten potwierdza WIOŚ, który za naruszenie przepisów ochrony środowiska nałożył na Oczyszczalnię mandat karny.

- Prezes Oleszczuk twierdzi jednak, że śnięcie ryb na Stańkowie nie było efektem awarii na oczyszczalni a było spowodowane przyduchą. Ale czy to przypadek, że w tym samym czasie kiedy na oczyszczalni dochodzi do awarii i następuje niekontrolowany zrzut nieprzetworzonych ścieków w nieznanej ilości, na zb. Stańków występuje przyducha? Początkowo prezes Oleszczuk twierdzi, że awaria trwała kilkadziesiąt minut, po czym sam stwierdza, że tak naprawdę nie wiadomo czy była to tytko chwila czy może kilka godzin - mówią wędkarze, którzy obalają teorię o zwykłej przydusze.

- Zgadza się, ryba zaczęła „padać" w zbiorniku Stańków wskutek niedoboru tlenu w wodzie - tylko nie przez tzw. przyduchę a przez przedostanie się nieprzetworzonych ścieków z oczyszczalni. Surowe ścieki zawierają najczęściej: resztki żywności, odchody, związki naturalne, środki chemiczne oraz mikroorganizmy, które po przedostaniu się do zbiornika, w ciągu kilku godzin znacznie pogarszają jakość wody. Mikroorganizmy wodne zaczynają wówczas intensywnie rozkładać materię organiczną, do czego potrzebują dużej ilości tlenu. A gdy ilość tlenu w wodzie znacznie się obniża, to wówczas procesy beztlenowe w wodzie i w mule zaczynają dominować. Powstaje siarkowodór - trujący gaz o bardzo nieprzyjemnym zapachu, amoniak- bardzo toksyczny dla ryb oraz metan i dwutlenek węgla, który dodatkowo pogarsza jakość wody- co było widoczne na zb. Stańków. Woda staje się wtedy czarna i gęsta, co opisywali świadkowie. Dowodem na to jest dokumentacja fotograficzna wykonana przez pracowników nadzoru Wodnego w Chełmie oraz pracowników PZW - tłumaczy Zarząd Okręgu PZW w Chełmie.

Ponadto zjawisku tzw. letniej przyduchy towarzyszą: upały, brak wiatru, brak opadów, masowe zakwity glonów. A w czasie kiedy doszło do śnięcia ryb występowały obfite opady deszczu, temperatura była umiarkowana, a nocą spadała nawet poniżej 10 stopni, nie było masowego rozkwitu glonów. W tym czasie przyduchy nie zaobserwowano w pobliskich zbiornikach - Horodyszczu, Stawie, Sawinie ani Rudzie-Hucie. Bo żadna z tych wód nie jest zasilana z rzeki Uhreki. A zalew Żółtańce, który zasila Uherka, jest powyżej oczyszczalni.

Zarząd Okręgu wynajął kancelarię prawną i będzie domagać się odszkodowania za poniesione straty. Oddzielne postępowanie prowadzi Prokuratura Rejonowa w Chełmie. **(reb)**

WĘDKARSKI KOŁOWROTEK

Walczyli o Puchar Wójta

W niedzielę (15 sierpnia) zarząd koła PZW w Woli Uhruskiej zorganizował Feederowe Zawody o Puchar Wójta Gminy Wola Uhruska. Zawody odbyły się nad malowniczą rzeką Bug w Woli Uhruskiej i zgromadziły osiemnastu zawodników, którzy rywalizowali w duchu sportowej rywalizacji i wędkarskiej pasji. Mimo spadku poziomu wody w rzece, ryby brały całkiem dobrze, co zapewniło uczestnikom emocjonującą i pełną wrażeń rywalizację. Najczęściej odławiano krąpie, leszcze, płocie i ukleje, a wśród nich pojawiły się również dawno nie łowione świnki. Największą rybę zawodów - leszcza ważącego 1600 gramów - złowił **Rafał Wojewoda**. Zawody sędziowali **Andrzej Polak i Robert Borysiuk**. Wyniki: 1. **Marek Kupisz** - 4940 pkt., 2. **Rafał Wojewoda** - 4450 pkt., 3. Wojciech Kowalczyk - 4260 pkt. Tuż za czołówką uplasowali się: Michał Kapała (3600 pkt.), **Dariusz Jurkowski** (3360 pkt.) oraz **Adam Żukowski** (3350 pkt.).

Zarząd Koła PZW w Woli Uhruskiej serdecznie podziękował wójtowi gminy Wola Uhruska, **Jackowi Kozyrze**, za patronat i wsparcie finansowe imprezy. Organizatorzy już zapowiadają kolejną edycję zawodów w przyszłym roku, licząc na równie liczne i emocjonujące uczestnictwo.

Puchar Dyrektora i 60-lecie koła

W sobotę (30 sierpnia) nad Bugiem w Woli Uhruskiej odbyły się wyjątkowe zawody wędkarskie zorganizowane przez zarząd Koła PZW Sum Cementownia. Impreza połączyła rywalizację sportową, czyli Puchar Dyrektora Cementowni Cemex z obchodami 60-lecia powstania koła, co przyciągnęło licznych wędkarzy i sympatyków wędkarstwa. Zawody rozgrywano zarówno w klasyfikacji indywidualnej, jak i drużynowej, w trzech kategoriach: spławik, feeder i spinning. Uczestnicy rywalizowali w duchu sportowej pasji, starając się złowić jak największe okazy ryb.Po zakończeniu zawodów wędkarskich na stanicy wędkarskiej w Bytyniu odbyło się uroczyste podsumowanie jubileuszu. Organizatorzy zadbali o wyjątkową oprawę - serwowano pieczonego dzika, aromatyczną grochówkę oraz wiele innych regionalnych przysmaków, a atmosfera była pełna radości i wspólnego świętowania. W klasyfikacji indywidualnej w poszczególnych kategoriach wyniki przedstawiały się następująco: Spławik: **1. Radosław Nowicki** - 3280 g, **2. Mateusz Dawidek** - 2790 g, **3. Marek Sitarz** - 2240 g. Grunt (feeder): 1. **Marek Stocki** - 2460 g, 2. **Stanisław Bielak** - 2290 g, 3. **Rafał Sobczuk** - 2160 g. Spinning: 1**. Grzegorz Maksymiuk, 2. Robert Kozak, 3. Mikołaj Pietrzak.**

W rywalizacji drużynowej najlepsza okazała się ekipa w składzie: **Marcin Adamczyk, Stefan Adamowski i Robert Kozak**. Drugie miejsce zajęli: **Artur Wróblewski, Antoni Nowosad i Grzegorz Maksymiuk**, a podium uzupełnili: **Mateusz Dawidek, Marek Stocki i Artur Wołoszkiewicz**. Organizatorzy podkreślili, że jubileusz 60-lecia koła był doskonałą okazją do integracji środowiska wędkarskiego oraz wspólnego świętowania pasji, która od lat łączy członków koła PZW Sum Cementownia. **(b)**

I Puchar Komendanta

W niedzielę (31 sierpnia) na rzece Bug w Siedliszczu odbyły się Gruntowe Zawody Wędkarskie o Puchar Komendanta Społecznej Straży Rybackiej, organizowane przez zarząd koła PZW w Woli Uhruskiej. Zawody zgromadziły 23 uczestników, którzy przez pięć godzin rywalizowali w jednej turze, sprawdzając swoje wędkarskie umiejętności i cierpliwość. Po zsumowaniu punktów zwycięzcą zawodów został **Wojciech Król** z wynikiem 6500 pkt. Drugie miejsce zajął **Krzysztof Józefczuk** (5280 pkt.), a podium uzupełnił **Arkadiusz Pajor** (5230 pkt.). Tuż za czołówką uplasowali się: Marek Kupisz (3550 pkt.), Wojciech Kowalczyk (3420 pkt.) oraz **Mateusz Książek** (3070 pkt.). Zawody sędziowali: **Dariusz Łagowski**, **Grzegorz Zalewski** oraz **Robert Borysiuk**.

eprasa.pl 94a3eff2ad

Pomocne informacje od Sanepidu

Na grzyby z koszykiem i z... głową

Ostrożności nigdy za wiele. W związku z rozpoczętym sezonem grzybowym zamieszczamy matriał informacyjny dotyczący bezpiecznego zbierania, rozpoznawania i przechowywania grzybów. - Zależy nam na zwiększaniu świadomości wśród mieszkańców regionu oraz zapobieganiu przypadkom zatruć grzybami - mówi Agnieszka Dados z Oddziału Promocji Zdrowia i Komunikacji Społecznej Wojewódzkiej Stacji Sanitarno-Epidemiologicznej w Lublinie.

Co zrobić, jeśli nie jesteśmy pewni, czy zebraliśmy grzyby jadalne?

Jeśli nie jesteśmy pewni, czy zebrane grzyby są jadalne, najlepiej jest powstrzymać się od ich spożycia. Nie należy ryzykować zdrowia, ponieważ spożycie trujących, niejadalnych grzybów może prowadzić do poważnych konsekwencji zdrowotnych, a nawet śmierci. W razie wątpliwości zawsze warto skonsultować się z ekspertem, który oceni zebrane okazy. Gdy nie jesteśmy pewni gatunku grzyba jeszcze w trakcie zbierania w lesie, najlepiej go nie zbierać i nie łączyć z innymi zebranymi grzybami w koszyku - po prostu pozostawić go w lesie.

Do kogo i gdzie możemy się zgłosić ze zbiorami?

Ze swoimi zbiorami możemy zgłosić się do lokalnej stacji sanitarno-epidemiologicznej. W sezonie grzybowym zarówno w powiatowych, jak i wojewódzkich stacjach sanitarno-epidemiologicznych dyżurują grzyboznawcy i klasyfikatorzy, którzy bezpłatnie ocenią przyniesione zbiory.

Czym się zajmują klasyfikatorzy/grzyboznawcy grzybów w Sanepidzie?

Ich zadaniem jest odróżnianie grzybów jadalnych od trujących. Posiadają oni specjalistyczną wiedzę i doświadczenie, które pozwalają na dokładne określenie gatunków grzybów.

Czy każdy może zgłosić swoje zbiory i jak długo trzeba czekać na wyniki (czy też jak się odbywa taka procedura)?

Poradnictwo grzybowe prowadzone jest wyłącznie dla osób prywatnych, zbierających grzyby na własne potrzeby lub w celu ich sprzedaży. Ocenie podlegają tylko gatunki grzybów świeżych dopuszczonych w Polsce do obrotu. Do konsultacji należy przynosić całe owocniki, ponieważ istotne cechy diagnostyczne znajdują się często na trzonie owocnika. Procedura polega na dostarczeniu grzybów do stacji sanitarno-epidemiologicznej, gdzie klasyfikatorzy przeprowadzają bezpłatną identyfikację. Czas oczekiwania na wyniki może się różnić w zależności od ilości zgłoszeń, ale zazwyczaj proces ten odbywa się szybko. W przypadku zamiaru sprzedaży zbiorów klasyfikatorzy lub grzyboznawcy wydają bezpłatnie atest na grzyby.

Atest na grzyby świeże obejmuje badaną partię, której maksymalny okres przechowywania wynosi 48 godzin w temperaturze do 10 stopni C.

Należy zaznaczyć, że grzyby świeże rosnące w warunkach naturalnych można sprzedawać wyłącznie w placówkach handlowych lub na targowiskach pod warunkiem posiadania ważnego atestu.

Z jakimi grzybami niejadalnymi oraz trującymi najczęściej przypadkowo zgłaszają się amatorzy grzybów?

Wśród grzybów rurkowych, jakie mieszkańcy przynoszą do naszej stacji, najczęściej spotykamy pomyłkowo zebrane goryczaki żółciowe mylone z borowikiem szlachetnym oraz krowiaki podwinięte, czyli olszówki mylone z rydzem.

Wśród grzybów blaszkowych najczęściej mieszkańcy przez pomyłkę zbierają:

- lisówki pomarańczowe (fałszywe kurki) mylone z pieprznikiem jadalnym, czyli kurkami,
- pieczarki karbolowe mylone z pieczarką,
- czubajniki ogrodowe – mylone z czybajką kanią oraz najbardziej niebezpieczne muchomory zielonawe, dawniej zwane muchomorami sromotnikowymi również najczęściej mylone z czybajką kanią i gąską zieloną.

Zebranie grzybów niejadalnych i trujących nie jest jedynym zagrożeniem. Równie ważne dla zdrowia jest odpowiednie przechowywanie grzybów, ponieważ nawet zebrane grzyby jadalne, w wyniku niewłaściwych warunków transportowania i późniejszego przechowywania czy niewłaściwego przyrządzania, mogą wywołać zatrucia.

Zatrucia wystąpią również, gdy spożyjemy grzyby przejrzałe, zepsute lub stare.

Grzybów nie należy zbierać do reklamówek i plastikowych wiaderek ponieważ w wyniku braku dostępu powietrza ulegają zaparzeniu, a zawarte w nich białko ścina się i ulega rozkładowi. W ten sposób przechowywane grzyby jadalne mogą wywołać poważne zatrucia pokarmowe.

Grzyby należy zbierać wyłącznie do przewiewnych koszyków lub łubianek.

Nie zbierajmy także młodych grzybów, których cechy charakterystyczne nie są jeszcze odpowiednio wykształcone. W ten sposób łatwo zebrać grzyby niejadalne lub trujące, które są łudząco podobne do jadalnych, np. śmiertelnie trującego muchomora zielonawego można pomylić z gąską zielonką czy czubajką kanią.

W przypadku wątpliwości co do gatunku grzyba już na etapie zbierania – najlepiej go nie zrywać i nie wkładać do koszyka z innymi grzybami. Najbezpieczniej pozostawić go w lesie.

Jeśli po powrocie do domu nie mamy pewności, czy grzyby są jadalne – należy powstrzymać się od ich spożycia. .

Przypominamy, że każda osoba zbierająca grzyby na własny użytek może zgłosić się do najbliższej stacji sanitarno-epidemiologicznej, gdzie możliwa jest bezpłatna konsultacja z grzyboznawcą lub klasyfikatorem grzybów.

CHEŁM. Na „Plonie" obrodziło

Skarby z działki

Późne lato to dla działkowców czas zbiorów. Imponującymi okazami może pochwalić się pan Janusz Kozorys z Chełma, który wraz z żoną Danutą od prawie 30 lat uprawia działkę na ROD „Plon" na osiedlu Słoneczne.

Pan Janusz odwiedził naszą redakcję, aby zaprezentować wyjątkowe ogórki, jakie udało mu się wyhodować w tym roku. Jeden z nich przekracza 30 cm długości i waży 1,3 kg. Ten i inne „giganty" nie trafią jednak na stół, a zostaną przeznaczone na nasiona.

- Latem i wiosną praktycznie mieszkam na działce - przyznaje Pan Janusz.

Wspólnie z żoną uprawiają wiele warzyw, m.in. fasolę Jaś (na tyczkach i bez), fasolkę szparagową, buraki, szpinak, marchew oraz cebulę letnią i zimową. Oczkiem w głowie państwa Kozorysów są jednak pomidory - aż 200 krzaków, na których dojrzewa dziewięć różnych odmian. W tym roku obrodziły wyjątkowo.

Jak podkreśla chełmianin, kluczem do sukcesu jest odpowiednia pielęgnacja. Rośliny wymagają nawożenia wapnem, które wzmacnia ich kondycję i chroni przed niektórymi chorobami. Pan Janusz przygotowuje też własne naturalne nawozy, np. z liści żywokostu. Największy pomidor, jaki zebrał w tym roku, ważył około kilograma.

- Część pomidorów zjadamy sami, część rozdaliśmy znajomym, ale najwięcej poszło na przetwory. Już przygotowaliśmy sto butelek

soku pomidorowego o pojemności 0,33 l i planujemy jeszcze około pięćdziesięciu - zdradza działkowiec. **(w, fot. skarby z działki)**

Kto ma większe?

Pomidor: 1,17 kg

Zapraszamy Czytelników do dzielenia się zdjęciami największych pomidorów. Na razie na pierwszym miejscu jest pomidor z uprawy pana Krzysztofa z Chełma. Smakowity okaz (niestety, nieco nierówny) ważył 1,17 kg. Najwyraźniej służyło mu miejsce w amatorskim tunelu, nawiezione kompostem i wysłomowane dla zatrzymania wilgoci w glebie.

Zdjęcia można nadsyłać mailem: redakcja@nowytydzien.pl.

Koniec wakacji z wędką w ręku

24 sierpnia na starorzeczu Bugu Pompka II odbyły się zawody wędkarskie dla młodzieży z Okazji Zakończenia Wakacji. Organizatorem był Kapitanat Sportowy wspólnie z Radą ds. Młodzieży przy Zarządzie Okręgu PZW w Chełmie.

W zawodach uczestniczyło 20 młodych zawodników: 6 juniorów oraz 14 kadetów, reprezentujących różne koła wędkarskie. Rywalizacja przebiegła w sportowej atmosferze i zgodnie z zasadami fair play, a młodzi wędkarze wykazali się dużym zaangażowaniem i pasją.

Wydarzenie miało na celu integrację młodych pasjonatów wędkarstwa oraz promocję aktywnego i odpowiedzialnego spędzania wolnego czasu nad wodą. Zwycięzcy otrzymali pamiątkowe nagrody i dyplomy, a każdy uczestnik - drobny upominek na zakończenie wakacji. Szczególne podziękowania organizatorzy kierują do Tomasza Witowskiego za wsparcie upominków dla młodych zawodników. A oto wyniki.

Klasyfikacja juniorów: 1. **Jakub Żołnacz** (Wodnik) 1100 g, 2. **Damian Woźnicki** (Wola Uhruska) 840 g, 3. **Jakub Korzeniowski** (SUM Cementownia) 760 g, 4. **Piotr Młynarski** (Wola Uhruska) 660 g, 5. **Dominik Delmaczyński** (Wola Uhruska) 460 g, 6. **Przemysław Polak** (Wola Uhruska) 440 g. **Klasyfikacja kadetów**: 1. **Wojciech Jatczuk** (Wojskowe) 1340 g, 2. **Laura Piwońska** (Włodawa) 1170 g, 3. **Kacper Jatczuk** (Wojskowe) 860 g, 4. **Szymon Gruszecki** (Wojskowe) 700 g, 5. **Oliwia Wojewoda** (Wola Uhruska) 640 g, 6. **Jagoda Modzelewska** (Wojskowe) 585 g. **(reb)**

eprasa.pl 94a3eff2ad

Nasi karatecy na Suumer Camp

Reprezentanci Chełmskiej Szkoły Karate Kyokushin Satori oraz Klubu Karate Kyokushin Kanku w Chełmie, wzięli udział w kolejnej edycji IKO Summer Camp, która odbyła się w Lublinie.

Tegoroczny IKO Summer Camp zgromadził blisko 400 karateka z Polski jak i z innych krajów Europy. Gośćmi tegorocznej edycji byli Shihan **Katsuhito Gorai** (7dan) – dyrektor Międzynarodowego Komitetu Organizacyjnego oraz Sensei **Yuzo Suzuki** (4 dan) – zdobywca złotego medalu w Wagowych Mistrzostwach Świata w 2009 roku. Reprezentanci Chełmskiej Szkoły Karate Kyokushin Satori oraz Klubu Karate Kyokushin Kanku, wzięli udział w zgrupowaniu, które zawierało 9 jednostek treningowych.

- Podczas tego seminarium doskonalone były techniki podstawowe, uderzenia, bloki, przechwycenia. Zwrócona została uwaga na sposób poruszania się w walce z wykorzystaniem technik obrony i ataku. Doskonalone były również układy kata dbając o odpowiedni balans ciała jak i dynamikę ruchu w połączeniu z dokładnością i precyzją. I oczywiście nie zabrakło treningów w parach, gdzie ćwiczone były kombinacje do walki sportowej – relacjonuje **Bartłomiej Zakrzewski**, prezes Satori. Na koniec odbył się trening kumite, gdzie uczestnicy stoczyli blisko 50 pojedynków między sobą. **(kg)**

Biegali dla niepełnosprawnych

W Lublinie nad Zalewem Zemborzyckim odbyła się impreza charytatywna „Biegiem po Wózek – ruch dla zdrowia, serce dla dzieci", której celem było wsparcie dzieci z niepełnosprawnościami.

W bogatym programie wydarzenia nie zabrakło biegów, a na starcie pojawili się zawodnicy Chełm Biega. Na 5 km uzyskali następujące wyniki: **Kamil Mackiewicz** 19:20 (3 miejsce open, 3.M), **Tadeusz Brzezicki** 27:44 (29 miejsce open, 21.M), a na 10 km: **Daniel Abramowicz** 47:00 (12 miejsce open, 10.M), **Sebastian Delmaczyński** 55:50 (43 miejsce open, 37.M).
(kg, fot. **Agnieszka i Dominik Foto)**

Nasi na triathlonie w Kraśniku

Nad Zalewem Kraśnickim rozegrano 12. Triathlon Kraśnik. Na starcie pojawili się przedstawiciele Chełm Biega, GKK Peleton Okszów i grupy 8 Ball Cross Gym Chełm.

Uczestnicy Traithlon Kraśnik musieli dnia zmagać się z potwornym upałem. Na dystansie olimpijskim fantastycznie spisał się startujący w barwach GKK Peleton **Kamil Borowski**, który przepłynął 1500 m, pokonał 40 km na rowerze i przebiegł 10 km, w łącznym czasie 2:15:16, co dało mu 3.miejsce w klasyfikacji open. Na tym samym dystansie rozegrano 6. mistrzostwa Polski strażaków PSP w triathlonie. Wziął w nich udział zawodnik Chełm Biega **Krzysztof Mazurek**, który również świetnie sobie poradził. Uzyskał wynik 2:36:51 i zajął 30.miejsce open, 15.miejsce wśród strażaków i 12.miejsce w kat.M40.

W sprincie (750 m pływania, 20 km jazdy na rowerze, 5 km biegu) wystartowały zawodniczki z zaprzyjaźnionej grupy 8 Ball Cross Gym Chełm i wywalczyły miejsca na podium w kat.wiekowej: **Krystyna Golec** - 32.miejsce open, 2. miejsce wśród kobiet, 1. miejsce K40, **Marta Klajnert** – 46. miejsce open, 5. miejsce wśród kobiet, 3. miejsce K40. **(kg)**

Dragon z drużynowym brązem

Dragon Chełm zajął trzecie miejsce w klasyfikacji drużynowej otwartych mistrzostw Polski LOK juniorów i seniorów w strzelectwie sportowym, które odbyły się w Tarnowie.

Udany debiut zaliczyły **Zofia Pałyga** i **Martyna Nowosad**. Jak zwykle dobrze strzelali **Miłosz Drozda**, **Damian Siedlecki** i **Przemysław Czeryna**. Indywidualnie Dragon zdobył dwa medale, a w klasyfikacji klubowej był trzeci. Oto wyniki poszczególnych zawodników i zawodniczek: karabin pneumatyczny 60 strzałów, seniorzy - 1. **Damian Siedlecki** , 4. **Miłosz Drozda**, karabin dowolny trzy postawy 3x20 strzałów, juniorzy - 3. **Przemysław Czeryna**, 5. **Kamil Rybczyński**, 8. **Bartosz Komorowski** - Dragon Chełm, karabin pneumatyczny 60 strzałów, juniorzy - 5. P. Czeryna, 6. K. Rybczyński, 8. B. Komorowski, karabin dowolny trzy postawy 3x20 strzałów, seniorzy - 5. D. Siedlecki, 7. M. Drozda, karabin dowolny trzy postawy 3x20 strzałów, juniorki - 7. **Martyna Nowosad**, karabin 60 strzałów leżąc, juniorzy - 7. P. Czeryna, 9. K. Rybczyński, 10. B. Komorowski, karabin pneumatyczny 60 strzałów, juniorki - 8. M. Nowosad, 14. **Zofia Pałyga**, karabin dowolny 60 strzałów leżąc, juniorki - 9. M. Nowosad, 10. Z. Pałyga, karabin dowolny 60 strzałów leżąc, seniorzy - 16. Miłosz Drozda, 26. Damian Siedlecki. **(kg)**

Trenuj z Kanku!

Klub Karate Kyokushin Kanku w Chełmie zaprasza na zajęcia karate dzieci, młodzież i dorosłych z Chełma i powiatu chełmskiego.

Treningi pod okiem wykwalifikowanych trenerów, posiadających stopnie mistrzowskie karate i kwalifikacje pedagogiczne, prowadzone są w sali gimnastycznej SP nr 5 w Chełmie. - Trenując w Kanku zasady grzeczności, poszanowania starszych i powstrzymywanie się od gwałtowności, staną się twoimi zasadami – zachęca **Waldemar Kozioł** z Kanku. Więcej informacji pod numerami tel. 504 917 251 lub 505 465 149. Treningi w Kanku prowadzą: W Kozioł (4 dan), **Krzysztof Kozioł** (2 dan) oraz **Szymon Pawłowski** (2 dan). **(k)**

eprasa.pl 94a3eff2ad

Agros rywalizował w Stalowej Woli

16-osobowa reprezentacja lekkoatletów MKS Agros Chełm wzięła udział w mityngu lekkoatletycznym w Stalowej Woli.

Zawodnicy i zawodniczki Agrosu Chełm zaliczyli udany start, okraszony nowymi rekordami życiowymi i trzema medalami. **Aleksandra Torończak** zajęła pierwsze miejsce w rzucie dyskiem. Osiągneła rezultat 49.27 m. **Gabriela Sadło** była druga w rzucie oszczepem 500 g w kat. U14, bijąc swój rekord życiowy (29.57 m). Gabriela zajęła też 3 miejsce w biegu na 300 m, rezutlatem 47.56 sek. także bijąc rekord życiowy. Pozostałem wyniki Agrosu: 6. **Franciszek Józefczak** – 600 m U16 – 1 min 36.70 sek. (PB), 10. **Lena Kogut** – 600 m U16 – 1 min. 52.82 sek., **Dagna Obydź** – 100 m U14 - 14.44 (PB), **Nina Oszwa** – 100 m - 14.35, 200 m – 28.74, **Amelia Kogut** – 600 m – 1 min. 44.58 sek., **Lena Pilipczuk** - 600m – 1 min. 53.86 (PB), **Gabriela Kubacka** – 600 m U16 – 1 min. 59.38 (PB), **Zuzanna Tomasik** - skok wzwyż U14 - 1.25 (PB), **Karolina Mękal** - skok wzwyż – 1.25 m, **Szymon Witkowski** – 100 m – 12.64, **Mateusz Skórzewski** – 100 m - 12.66 (PB), 200 m - 25.12 (PB), **Eryk Echta** – 600 m U14 – 2 min. 15.77 sek. (PB), **Marcel Rojek** - pchnięcie kulą 5 kg U16 – 9.21 m (PB), **Denis Kalisz** - pchnięcie kulą 5 kg U16 - 6.62 (PB). (**kg**)

Aktywny sierpień krasnostawskich zapaśników

Pod koniec sierpnia młodzicy i kadeci LMKS Krasnystaw wzięli udział w obozie kadry wojewódzkiej w Okunince. Był to czas intensywnej pracy nad przygotowaniami do startów w nadchodzącym sezonie jesienno-zimowym.

Obóz miał charakter taktyczno–techniczny – zawodnicy szlifowali swoje umiejętności na macie i doskonalili elementy, które będą kluczowe w najbliższych startach. Tuż po zakończeniu obozu część naszej ekipy udała się od razu na Mistrzostwa Krajowego Zrzeszenia LZS. LMKS Krasnystaw reprezentowało tam trzech zawodników, a świetny występ zaliczył **Konrad Olech**, który wywalczył 1. miejsce w kategorii 48 kg! (**kg**)

Olimp zaprasza dzieci na treningi bokserskie

MKS Olimp Chełm zaprasza na treningi bokserskie dzieci w wieku 8-11 lat. Klub przekonuje, że uczą one dyscypliny, emocjonalnej inteligencji i radzenia sobie ze stresem.

Boks doskonale wpływa na: koordynację ruchową i myślową, refleks i intuicję, pracę obu półkul mózgu, współpracę w grupie oraz szacunek do drugiej osoby. W MKS Olimp Chełm zapewniają, że dzieci trenujące boks rozwijają się szybciej i stają się bardziej dojrzałe emocjonalnie od rówieśników – dzięki współpracy i rywalizacji ze starszymi zawodnikami. Sportowa pasja chroni je przed nałogami i nieodpowiednimi wpływami, a przebywanie w środowisku ambitnych sportowców motywuje do rozwoju i dążenia do sukcesów. Olimp Chełm zaprasza na zajęcia dzieci w wieku 8-11 lat. Więcej informacji pod numerem tel. 515 581 960. (**kg**)

Gajosz zmieniła barwy klubowe!

Wiktoria Gajosz, wychowanka Agrosu Chełm, potem zawodniczka Tomasovii Tomaszów Lubelski, dołączyła do sekcji lekkoatletycznej AZS UMCS Lublin.

- Do AZS-u dołączam ponieważ chciałabym rozwijać tutaj swoje skrzydła. Klub oferuje ogromne wsparcie dla sportowców startujących pod jego brawami dlatego też liczę, że będę mogła wspomóc dziewczyny w sztafecie i stworzyć naprawdę mocną ekipę oraz wywalczyć dla AZS-u jak najwięcej medali - cytujemy za oficjalną stroną AZS UMCS Lublin wypowiedź **Wiktorii Gajosz**.

Gajosz, która niedawno zdała maturę i skończyła 19 lat, to jedna z najbardziej utalentowanych polskich lekkoatletek. Urodzona w Chełmie karierę zaczynała w miejscowym MKS Agros. Potem przez kilka lat reprezentowała barwy Tomasovii Tomaszów Lubelski. W lipcu 2024 r. w Warszawie ustanowiła rekord Polski U20 i uzyskała najlepszy czas na świecie w biegu na 300 m (36,82 s.). Kilka tygodni później w Radomiu zdobyła tytuł mistrzyni Polski U20 w biegu na 400 m, uzyskując rekord życiowy 52,98 s. Na tych samych zawodach była częścią zespołów sztafetowych, które sięgnęły po złoto w biegu 4 razy 400 m oraz ustanowiły nowy klubowy rekord Polski U20 w sztafecie 4 razy 100 m. Gajosz może się też pochwalić sukcesami międzynarodowymi. Zobyła srebro mistrzostw świata U20 roku w sztafecie mieszanej 4 razy 400 m, a także brązowy medal mistrzostw Europy juniorów w sztafecie 4 razy 100 m. Przypomnijmy, że Wiktoria zwyciężyła w kategorii Odkrycie Roku w naszym plebiscycie na najlepszych sportowców Ziemi Chełmskiej w 2023 r. Teraz 19-latka będzie reprezentować barwy AZS UMCS Lublin. Wiktoria, niezmiennie trzymamy za Ciebie kciuki!

(**kg**, fot. **AZS UMCS Lublin**)

Darterzy rywalizują w Misiu

Za nami 7. turniej letniego Grand Prix Chełma w darcie. Zawody odbywają się w Barze Miś. W klasyfikacji generalnej prowadzi Grzegorz Cieślak przed Damianem Zalewskim i Adamem Wąsikiem.

Na starcie 7. turnieju zameldowały się trzy darterki oraz szesnaście darterów. W pierwszym półfinale **Wiktor Nurzyński** pokonał **Grzegorza Cieślaka** 3:2, a w drugim **Karol** Konig **wygrał** 3:2 z **Grzegorzem Bądarukiem**. W meczu o trzecie Bądaruk pokonał 4:3 Cieślaka, a w finale Nurzyński ograł Koniga. W klasyfikacji generalnej po 7 turniejach prowadzi **Grzegorz Cieślak** przed **Damianem Zalewskim** i **Adamem Wąsikiem**. **(kg)**

eprasa.pl 94a3eff2ad

Chełmianka gubi punkty

W sobotę (6 września) w 7. kolejce III ligi, Chełmianka walczyła na wyjeździe z ostatnią w tabeli Świdniczanką. I nie dała rady wygrać. – Niestety, druga polowa była w naszym wykonaniu zupełnie nie taka, jak byśmy chcieli – przyznał po ostatnim gwizdku Ireneusz Pietrzykowski, trener Chełmianki.

ŚWIDNICZANKA ŚWIDNIK – CHEŁMIANKA CHEŁM 1:1 (0:1)

0:1 – **Tomczyk** (5 karny), 1:1 – **Wojciechowski** (81).

CHEŁMIANKA: Wilk – Sarnowski, Derkacz, Adamski, Urban, Kiebzak (82 Karbownik), Krawczun (82 Mydlarz), Jabłoński (84 Babor), P. Cichocki, Baidoo (62 Kobiałka), Tomczyk (62 Branecki).

Chełmianka, mająca w tym sezonie powalczyć o II ligę, dobrze zaczęła starcie z ostatnią w tabeli Świdniczanką, która przed pierwszym gwizdkiem miała zaledwie 2 punkty w sześciu meczach. W 5 minucie po zamieszaniu w polu karnym gospodarzy, sfaulowany został **Krystian Derkacz**. Arbiter nie wahał się i wskazał na jedenasty metr. Do piłki podszedł najlepszy strzelec Chełmianki, czyli **Paweł Tomczyk**, który i tym razem nie zawiódł. W 10 minucie mogło być 1:1, ale **Piotr Cichocki** w ostatniej chwili wybił piłkę na rzut rożny. 10 minut później to Chełmianka mogła podwyższyć prowadzenie. Dobrą centrą w pole karne zespołu ze Świdnika popisał się **Maciej Jabłoński**, ale Tomczyk nie sięgnął futbolówki. Goście mieli optyczną przewagę, ale brakowało „kropki nad i". W drugiej połowie niespodziewanie to Świdniczanka przejęła inicjatywę spychając Chełmiankę do defensywy. Już w 47 minucie z rzutu wolnego strzelał **Tomasz Tymosiak**, jednak dobrą interwencją wykazał się **Adam Wilk**. W 56 minucie z dystansu próbował z kolei **Bartłomiej Poleszak**. Oddał strzał, lecz piłka minęła bramkę biało-zielonych. W 71 minucie okazję miała Chełmianka. Po rzucie rożnym głową strzelał **Hubert Krawczun**, jednak nie trafił w bramkę. W 81 minucie gospodarze dopięli swego. W zamieszaniu pod bramką Chełmianki najlepiej odnalazł się **Maciej Wojciechowski**, który z bliska huknął w samo okienko. Wilk nie miał szans. 1:1, goście nie potrafili już strzelić zwycięskiej bramki. - Jeżeli do zespołu, który bije się o utrzymanie i zajmuje ostatnie miejsce w lidze przyjeżdża drużyna walcząca o awans, to wiadomo, że oczekuje się od nas, iż przywieziemy trzy punkty – przyznał po ostatnim gwizdku **Ireneusz Pietrzykowski**, trener Chełmianki (cytat za stroną klubu). Pietrzykowski pochwalił zespół za grę w pierwszej połowie, ale zganił za drugą. - Niestety, druga połowa była w naszym wykonaniu zupełnie nie taka, jak byśmy chcieli. Nie potrafiliśmy poprawić wyniku na 2:0, co dodatkowo wzmocniło determinację goniących gospodarzy, którzy spychali nas coraz niżej. Mieli kilka groźnych sytuacji z rzutów wolnych i niestety w zamieszaniu podbramkowym zdobyli gola. Taka sytuacja nie byłaby dla nas zagrożeniem przy wyniku 2:0, nie byłoby „stykowo", dlatego jesteśmy rozczarowani rezultatem – przyznał szkoleniowiec. Z drugiej strony Pietrzykowski uspokaja. Drużyna od niedawna gra w takim składzie personalnym, a sam sezon dopiero co się zaczął. - Nikt we wrześniu ligi nie wygrał ani nie przegrał, więc pracujemy i mamy po po prostu punktować w nadchodzących meczach – podsumował. (**kg**)

III LIGA

Wyniki 7. kolejki: **ŚWIDNICZANKA ŚWIDNIK – CHEŁMIANKA CHEŁM 1:1** (Wojciechowski 81 – Tomczyk 5 karny), **Cracovia II Kraków – Avia Świdnik 4:5** (Dawid Kaczor 17, Wiktor Mamroł 36, Adam Wierzbicki 65, 70 - Dominik Pisarek 12, 55, Andrij Remeniuk 16, Rafał Kursa 28, Kacper Orzechowski 58), **Podlasie Biała Podlaska - Wiślanie Skawina 2:2** (Marcel Dobruk 68, 90 - Błażej Radwanek 26, Jakub Gut 66), **Pogoń-Sokół Lubaczów - Naprzód Jędrzejów 1:0** (Oskar Majda 18), **Siarka Tarnobrzeg - Korona II Kielce 3:1** (Paweł Mróz 21, Kacper Marszalik 24, Mikołaj Szkiela 76 - Karol Turek 37), **Sparta Kazimierza Wielka - Stal Kraśnik 0:4** (Rafał Król 11, 89, Mateusz Wyjadłowski 56 karny, Karol Kalita 65), **Wisła II Kraków - Czarni Połaniec 2:4** (Wiktor Staszak 17, Karol Tokarczyk 19 - Mateusz Chmielowiec 1, Adam Kramarz 12, 84, Javier Mateo Ortíz 73 karny), **Wisłoka Dębica - Sokół Kolbuszowa Dolna 1:0** (Dominik Kulon 10), mecz **KSZO Ostrowiec Świętokrzyski – Star Starachowice** zakończył się po zamknięciu tego wydania gazety.

TABELA

1. Avia	7	18	18-9
2. KSZO	6	16	14-5
3. CHEŁMIANKA	**7**	**16**	**14-9**
4. Wiślanie	7	13	17-16
5. Pogoń-Sokół	7	11	14-10
6. Podlasie	7	11	14-12
7. Stal	7	10	14-9
8. Korona II	7	10	12-14
9. Wisłoka	7	9	10-9
10. Star	6	8	10-10
11. Siarka	7	8	10-13
12. Cracovia II	7	8	13-17
13. Sokół	7	7	8-10
14. Sparta	7	7	11-16
15. Naprzód	7	6	9-11
16. Czarni	7	6	9-13
17. Wisła II	7	6	13-22
18. Świdniczanka	7	3	8-13

Pierwsza wygrana Bugu!

HURAGAN MIĘDZYRZEC PODLASKI – BUG HANNA 1:5 (1:1)

0:1 – **Hoyos** (26), 1:1 – **Anthony Bernardo** (41), 1:2 – **Hoyos** (52), 1:3 – **Adamczyk** (81), 1:4 – **Borcon** (83 karny), 1:5 – **Oniszczuk** (87),

BUG: Miatlitski - Boiarchuk (46 Rodriguez), Tomasiak (83 Oniszczuk), Chilimoniuk, Kocyła, Masztaleruk (63 Szyszłow), Wójcik (75 Gryczuk), Borcon, Białasz (61 Adamczyk) Świeca (65 Grzegorczyk), Hoyos (83 Mileszczyk). Trener – **Bartosz Bodys**.

Do piątej kolejki musieli czekać kibice Bugu na pierwszą wygraną swoich pupili w IV lidze. Zespół z Hanny rozbił w sobotę na wyjeździe ostatni w tabeli Huragan Międzyrzecz Podlaski aż 5:1. Goście otworzyli wyniki w 26 minucie. Bramkę głową, po dośrodkowaniu z rzutu rożnego, zdobył Kolumbijczyk **Nicolas Hoyos**. Gospodarze odpowiedzieli pięknym strzałem z dystansu Brazylijczyka **Anthony'ego Bernardo** w 41 minucie. Do przerwy 1:1, ale druga połowa należała już do podopiecznych **Bartosza Bodysa**. Już w 52 minucie, po składnej akcji całego zespołu, Hoyos trafił na 2:1 dla Bugu. Międzyrzec próbował odrabiać straty, ale goście mieli wszystko pod kontrolą i w końcówce wbili rywalom jeszcze trzy gole. W 81 minucie po kolejnej szybkiej i koronkowej akcji bramkę dobył **Jakub Adamczyk**, na 4:1 dwie minuty później z rzutu karnego podwyższył **Dawid Borcon**, a wynik ustalił **Kamil Oniszczuk**. - Zagraliśmy dziś dobre zawody i zasłużenie zdobyliśmy trzy punkty – ocenia **Hubert Kowalik** z Bugu. Kolejny mecz zespół z Hanny znów zagra na wyjeździe. W sobotę, 13 września o 17.00, w Bychawie zmierzy się z Granitem. (**kg**)

Trzy punkty pojechały do Krasnegostawu!

RUCH RYKI – START KRASNYSTAW 1:4 (0:1)

0:1 – **Leszczyński** (43), 1:1 – **Nakonieczny** (64), 1:2 – **Strug** (66), 1:3 – **Leszczyński** (75), 1:4 – **Boczuliński** (90).

START: Krupa – Lenard, Saj, Bronowicki, Kanarek, Chariasz, Leszczyński, Drzazga, Florek, Strug, Boczuliński. Trener – **Dawid Sołdecki**.

Start przystępował do starcia z Ruchem jako drużyna niepokonana. Zadania łatwego jednak nie miał. Nie dość, że grał na wyjeździe to z zespołem, który co prawda ligę zaczął od dwóch porażek, ale kolejne dwa spotkania pewnie wygrał. Niedzielna (7 września) rywalizacja w Rykach od początku była zawzięta. Goście nie odstawali jednak, mało tego w końcówce pierwszej połowy po koronkowej akcji wyszli na prowadzenie. Na listę strzelców wpisał się **Adrian Leszczyński**. - Chłopaki zostawiają serducho na boisku i walczą o każdy centymetr murawy! – relacjonowała na żywo oficjalna strona Startu. Po zmianie stron podopieczni **Dawida Sołdeckiego** wciąż grali bardzo ambitnie. I na do datek skutecznie! Co prawda w 64 minucie wyrównał **Mateusz Nakonieczny**, ale odpowiedź gości była zabójcza. Minutę później do siatki Ruchu trafił niezawodny **Łukasz Strug**. Start się nie zatrzymywał. W 75 minucie po mocnym strzale Leszczyńskiego zrobiło się 3:1 dla zespołu z Krasnegostawu, a w samej końcówce wynik ustalił **Mateusz Boczuliński**. Taki Start kibice chcą oglądać! Brawo panowie! (**kg**)

IV LIGA

Wyniki 5. kolejki: **HURAGAN MIĘDZYRZEC PODLASKI – BUG HANNA 1:5**, **RUCH RYKI – START KRASNYSTAW 1:4,** Motor II Lublin – Granit Bychawa 2:3, Janowianka Janów Lubelski - Tanew Majdan Stary 1:0, Orlęta Radzyń Podlaski - Lewart Lubartów 2:1, Orlęta Łuków - Łada Biłgoraj 0:1, Hetman Zamość - Lublinianka Lublin 5:2, Tomasovia Tomaszów Lubelski – Tur Milejów 1:1.

TABELA

1. Hetman	5	13	18-5
2. Lewart	5	12	14-4
3. START	**5**	**11**	**12-7**
4. Orlęta	5	10	11-10
5. Janowianka	5	9	9-8
6. Łada	5	9	8-6
7. Lublinianka	5	8	13-9
8. Tomasovia	5	8	5-4
9. Tur	5	7	8-8
10. Granit	5	7	7-12
11. Ruch	5	6	11-14
12. BUG	**5**	**5**	**11-9**
13. Motor II	5	4	9-11
14. Orlęta	5	4	5-8
15. Tanew	5	0	4-13
16. Huragan	5	0	4-21

Ruszyły zapisy na Bieg Sobiborski

W niedzielę 12 października, odbędzie się 24. edycja Biegu Sobiborskiego, organizowanego jest przez włodawski MOSiR. Tegoroczny limit uczestników biegu głównego wynosi 140 osób. Zapisy trwają do końca września przez stronę www.mosir.wlodawa.eu .

Dyrektor MOSiR we Włodawie Marta Wawryszuk jest przekonana, że impreza zgromadzi maksymalną liczbę uczestników. Już do piątku (5 września) zapisało się do biegu głównego 80 biegaczy, zatem miejsc z każdym dniem jest coraz mniej. Bieg Sobiborski jest formą uczczenia pamięci ofiar Holokaustu, w szczególności pamięci tych, którzy podjęli dramatyczną próbę ucieczki z obozu w Sobiborze, by świadczyć o grozie tego miejsca i jego ofiarach. Impreza dedykowana jest dla dzieci i młodzieży szkolnej, począwszy od wieku przedszkolnego po uczniów szkół średnich, którzy rywalizują na krótszych dystansach oraz biegu głównego na dystansie 13 km na trasie Sobibór - Włodawa dla dorosłych zawodników-amatorów. Zapisy trwają do 30 września. Opłata startowa w biegu głównym wynosi 80 złotych. Osoby, które dokonają opłaty do 30 września otrzymają w pakiecie pamiątkową koszulkę. Biegi szkolne odbywać się będą kilku w kategoriach wiekowych i na kilku dystansach: od 50 do 1200 m. Opłata startowa wynosi 20 zł. Zapisy trwają również do końca września. Zachęcamy do udziału w wydarzeniu. **(z)**

Nowosad na zgrupowaniu kadry

Alicja Nowosad, zawodniczka Cementu Gryf Chełm. Bierze udział w zgrupowaniu kadry narodowej przed mistrzostwami świata w zapasach, które za dwa tygodnie odbędą się w Zagrzebiu, stolicy Chorwacji.

Zgrupowanie kobiecej kadry Polski w zapasach rozpoczęło się 5 września i potrwa do 14 września. Odbywa się w niewielkiej miejscowości Poreč w Chorwacji. **Alicja Nowosad** w mistrzostwach świata w Zagrzebiu, które rozpoczną się zaraz po zgrupowaniu, rywalizować będzie w kat. 62 kg. Oprócz zawodniczki Cementu Gryf Chełm w polskiej reprezentacji znalazły się: w kat. 53 kg – **Roksana Zasina** (ZTA Zgierz), w kat. 57 kg – **Magdalena Głodek-Liszewska** (KS Bloczek Team Pelplin), a w kat. 65 kg - **Natalia Kubaty** (ZKS Slavia Ruda Śląska). Panie trenują pod okiem sztabu szkoleniowego w składzie: **Petar Kasabov**, **Taybe Yusein** i **Anna Żuk**. Trzymamy kciuki za całą kadrę, a zwłaszcza za Alicję!

(**kg**, fot. **Polski Związek Zapaśniczy**)

Bieluch Cup 2025

Nad urokliwym zalewem Maczuły w gminie Leśniowice rozegrano turniej siatkówki plażowej Bieluch Cup. Zwyciężył Team Dubienka.

Zawody otworzyli: wójt gminy Leśniowice **Joanna Jabłońska**, która podziękowała za tak liczny udział drużyn, podkreśliła znakomitą współpracę z firmą Bieluch oraz życzyła wszystkim udanej gry i przyjemnego pobytu nad zalewem Maczuły oraz **Paweł Rysak** – prezes Bielucha, który zaznaczył, że Spółdzielnia aktywnie angażuje się w działania społeczne i wspiera inicjatywy obywatelskie. Podkreślił również owocną współpracę z Astrą i gminą Leśniowice. Do rywalizacji przystąpiło 11 drużyn, które najpierw zmierzyły się w fazie grupowej, a następnie najlepsze zespoły awansowały do ćwierćfinałów. Ostatecznie zwyciężył Team Dubienka, który w finale pokonał drużynę Urzędasów. Trzecie miejsce zajął zespół PBG, który wygrał w „małym finale" z Astrą I.

Organizatorami zawodów byli: SM Bieluch, urząd gminy Leśniowice, Astra Leśniowice oraz Stacja Paliw Politówka Leśniowice. **(kg)**

eprasa.pl 94a3eff2ad

Piękne gole w Leśniowicach

ASTRA LEŚNIOWICE – OGNIWO WIERZBICA 3:0 (0:0)

1:0 – **Ostapenko** (64), 2:0 – **Patoka** (74), 3:0 – **Nowakowski** (85 z wolnego).

ASTRA: Jabłoński – Nowakowski, Panas (50 Bereda), Patoka, Rakowski (55 Oryszczuk), Sobolewski, Kudlai, Ostapenko, Cole, Rząd, S. Dąbrowski (55 Jurga). Trener – **Artur Dąbrowski**.

OGNIWO: Zagraba – Sobiesiak, Pilipczuk, Sitarczuk, Knot (72 M. Bąk), P. Bąk. K. Klimowicz (89 Bobrzyński), Pawlak (68 Karwat), Stańczuk, Jusiuk, Damian Orłowski (72 Sas). Trener – **Tomasz Sąsiadek**. Czerwone kartki: **Sobolewski** (ASTRA) w 17 minucie za faul oraz **Stańczuk** (OGNIWO) w 90 minucie za dwie żółte.

W sobotę (6 września) w samo południe w Leśniowicach wybrzmiał pierwszy gwizdek starcia między miejscową Astrą, a Ogniwem. Mecz zapowiadał się niezwykle ciekawie, lider chełmskiej okręgówki podejmował zawsze solidną ekipę z Wierzbicy. W 15 minucie **Szymon Sitarczuk** wyrwał się obrońcom Astry i gdy już był metr przed polem karnym sfaulował go **Łukasz Sobolewski**. Zawodnik gospodarzy ujrzał za to zagranie czerwoną kartkę i wyleciał z boiska. Do końca pierwszej połowy było nerwowo. Żółtą kartką ukarany został m.in. trener Astry **Artur Dąbrowski**. Wydawało się, że upływający czas będzie korzystny dla gości. Grali w końcu z przewagą jednego zawodnika, co mogło się przełożyć na to, że będą mieli więcej sił. Nic z tego. Zespół z Leśniowic pokazał, że ma charakter i dobrze wyszkolonych zawodników. Najpierw w 64 minucie **Borys Ostapenko** huknął zza pola karnego w samo okienko tak, że **Rafał Zagraba** nie miał szans na skuteczną interwencję. 10 minut później po składnej akcji do siatki trafił **Damian Patoka**, a w 85 minucie **Krystian Nowakowski** precyzyjnym uderzeniem z rzutu wolnego z ok. 25 m, ustalił wynik na 3:0 dla gospodarzy. Podopieczni A. Dąbrowskiego wygrali zasłużenie i po 4. kolejkach z kompletem punktów prowadzą z chełmskiej okręgówce. Ogniwo zagrało dobrze tylko przez pół meczu. - Mimo przeciwności losu pewna wygrana naszej drużyny – komentuje **Artur Dąbrowski**, trener Astry. - Chciałbym też podkreślić, że ten mecz pokazał nasze dobre przygotowanie taktyczne i fizyczne. Po czerwonej kartce dalej konserwancie graliśmy swoją piłkę realizując założenia. W drugiej połowie poprawiliśmy tempo i to przyniosło efekty. Zawodnicy świetnie się uzupełniali, grali bardzo zdyscyplinowanie i cierpliwie czekali na swoje sytuacje. Takie mecze budują zespół i pokazują, że nawet w trudnych warunkach potrafimy być drużyną, która dominuje i zasłużenie wygrywa. Dziękuję piłkarzom za mecz, za charakter i walkę – dodaje. (**kg**)

Bez bramek w Rożdżałowie

KŁOS GMINA CHEŁM – GKS ŁOPIENNIK 0:0

KŁOS: Pawlak – K. Rak, Wyrostek, P. Poznański, Gierczak, Ł. Wójcicki, Rakowski, P. Wójcicki, Alikowski, Mazur, M. Wójcicki. Trener – **Michał Antoniak**.

ŁOPIENNIK: Kasperek - Szabat, Karol Wojciechowski, Pachuta, Suszek (75 Sysa), Matycz, Korzeniowski, Chruściel, Wójtowicz (60 Sołdecki), Kacper Wojciechowski, Mazurkiewicz. Trener – **Paweł Matycz**.

Po słabym, choć meczu walki, Kłos tylko zremisował w Rożdżałowie z GKS Łopiennik 0:0. - Po bezbarwnej pierwszej połowie, w drugiej części spotkania stworzyliśmy sobie kilka naprawdę dogodnych sytuacji do strzelenia gola. Niestety, bramka była jak zaczarowana, biliśmy głową w mur. Paradoksalnie to nawet goście mogli w końcówce objąć prowadzenie, ale strzał ich napastnika zatrzymał się na poprzeczce – czytamy na facebooku Kłosa Gmina Chełm. Zawodnicy GKS-u Łopiennik grali bardzo ambitnie i zasłużenie zdobyli punkt na ciężkim terenie. (**kg**)

Sparta i Vitrum wciąż bez wygranej

SPARTA REJOWIEC FABRYCZNY – VITRUM WOLA UHRUSKA 1:1 (0:0)

0:1 – **Wałczyk** (76), 1:1 – **Oleksiejuk** (90 karny).

SPARTA: Wikło – Barabasz, M. Gabrelski, Wiewióra (52 B .Mazurek), Oleksiejuk, Psuja (58 P. Gabrelski), Mucha (70 Chybiak), Adamiec, Sulowski (63 Terlecki), Tomaszewski (46 Guz), Melnyk (80 Charmast). Trener – **Kamil Góra**.

VITRUM: Haftaniuk - Bryk, Polak, Zbarachewicz, Czmielewski (90 Nowosad), Szczerbakow, Marczuk, Wałczyk, D. Dąbrowski, K. Dąbrowski, Wezgraj (68 Hawryluk). Trener – **Arkadiusz Stasiejko**.

Po 4. kolejkach chełmskiej okręgówki i Sparta i Vitrum wciąż nie mają wygranej w lidze. W sobotę w Rejowcu Fabrycznym to goście jednak byli bliżsi odniesienia zwycięstwa. - Jak w poprzednim meczu, tak i teraz, nastawiliśmy się na grę obronną i czekaliśmy na kontrataki – opowiada **Dominik Dąbrowski**, zawodnik zespołu z Woli Uhruskiej. Przez większą część spotkania taktyka ta była dla gości korzystna. Mało tego, w 76 minucie, właśnie po szybkiej kontrze i asyście naszego rozmówcy, **Arkadiusz Wałczyk** w akcji „sam na sam" pokonał **Tomasza Wikło**. - Mieliśmy okazje by podwyższyć prowadzenie i zamknąć mecz – mówi Dąbrowski. - Dwa, trzy razy wychodziliśmy na rywala w przewadze, ale brakowało wykończenia – dodaje. Ta nieskuteczność zemściła się na gościach w końcówce spotkania. W zamieszaniu podbrakomkowym **Łukasz Haftaniuk** zsfaulował jednego z zawodników Sparty i sędzia pokazał na „wapno". Jedenastkę pewnie wykorzystał **Dawid Oleksiejuk** i mecz zakończył się podziałem punktów. - Nie jesteśmy do końca zadowoleni z wyniku bo byliśmy bliscy wywalczenia trzech punktów – podsumowuje zawodnik Vitrum (**kg**)

Beniaminek zdobył Izbicę!

RUCH IZBICA – SPS EKO RÓŻANKA 1:5 (0:1)

0:1 – **Chwedoruk** (40), 0:2 – **Chwedoruk** (55), 0:3 – **Chwedoruk** (63), 1:3 – **Gałka** (66), 1:4 – **Tołpyho** (80), 1:5 – **Polo** (85).

RUCH: Janda - Bożko, Babiarz (60 Frącek), Knap, Wlizło, Kędziera (80 Dudek), P. Lewandowski (75Buk), Banach (65 Binek), Jasiński (87 Zaprawa), Wojewoda (87 Swatowski). Trener – **Roman Blonka**.

RÓŻANKA: Blachani – Staszewski (66 Gwardiak), Sztejno, Błaszczuk, K. Mikulski (70 Jankowski), Kuczyński (70 Polo), Mahdysh, Staszczak (65 Bliźniuk), Chwedoruk, Lejko (75 Tołpyho), Gołąb (89 E. Mikulski). Trener – **Patryk Błaszczuk**.

Rzadko zdarza się by Ruch tak wysoko przegrywał na własnym terenie. Wynik sobotniego starcia jest tym bardziej zaskakujący, że lekcję gry miejscowym dał beniaminek - SPS Eko Różanka. Goście od początku do końca mieli inicjatywę i na niewiele pozwalali podopiecznym **Romana Blonki**. Na prowadzenie wyszli jednak dopiero w 40 minucie, kiedy po składnej akcji na listę strzelców wpisał się **Mateusz Chwedoruk** (asystował **Krystian Mikulski**). W drugiej połowie Eko zagrało jeszcze skuteczniej. - Graliśmy z rozmachem, wymieniając wiele podań. Zawodnicy gospodarzy za nami biegali, ale nie potrafili odebrać nam piłki – mówi **Emil Mikulski**, kierownik drużyny SPS Eko Różanka i zarazem jej zawodnik, który pojawił się na murawie w końcówce zmieniając **Jakuba Gołębia**. Losy spotkania ostatecznie rozstrzygnęły się między 55, a 63 minutą gdy Chwedoruk zdobył dwie kolejne bramki (obie po asystach **Vladyslava Mahdysha**). Co prawa Ruch opowiedział trafieniem **Michała Gałki**, który po stracie piłki przez **Michała Kuczyńskiego** i szybkiej kontrze wpisał się na listę strzelców, ale końcówka znów należała do gości. Po kolejnych koronkowych akcjach na 1:4 i 1:5 trafili kolejno **Michał Tołpyho** (asysta **Luisa Polo**) oraz Polo (asysta Gołębia). - W większości spotkania to my byliśmy przy piłce i kontrolowaliśmy jego przebieg. Bramki padały po ładnych, składnych akcjach drużyny, co pokazuje, że nasza gra nabiera coraz większej jakości. Cieszy skuteczność Mateusza Chwedoruka, ale też fakt, że kolejni zawodnicy dołożyli swoje trafienia. Widać dobrą atmosferę i rywalizację w drużynie, każdy wnosi coś pozytywnego, niezależnie czy zaczyna w pierwszym składzie, czy wchodzi z ławki. Gratulacje dla całej ekipy – podsumowuje E. Mikulski. (**kg**)

Trzy punkty rezerw Chełmianki

CHEŁMIANKA II CHEŁM – FRASSATI FAJSŁAWICE 3:1 (1:1)

1:0 – **Malichani** (19), 1:1 – **Kilianek** (39 samobójcza), 2:1 – **Grączewski** (54), 3:1 – **Grączewski** (90).

CHEŁMIANKA II: Dadas – Wiatrak (46 Roczon), Kilianek, Czerech, W. Mazurek (75 D. Mazurek), Luchowski (75 Oszwa), Wronka (46 Bis), Krawiec, Malichani (86 Zhadan), Babor (46 Grączewski), Branecki (46 Karwonik). Trener – **Andrzej Krawiec**.

FRASSATI: R. Kostka – K. Kostka, Korchut, Leszczyński (70 Dołhan) Dunda, Dzida (55 Zagraba), Żmuda, Kowalczuk (65 Suszek), P. Błaziak, Stefaniak. Trener – **Rafał Robak**. Czerwona kartka: **Korchut** (FRASSATI) w 85 minucie za dwie żółte.

Rezerwy Chełmianki zasłużenie pokonały Frassati i po trzech kolejkach są wiceliderem V ligi. Gospodarzy na prowadzenie w 19 minucie po ładnej akcji zespołowej wyprowadził **Daniel Malichani**. Zespół z Fajsławic wyrównał gdy po niefortunnej interwencji, własnego bramkarza w 39 minucie pokonał **Szymon Kilianek.** Po zmianie stron podopieczni **Andrzeja Krawca** przypieczętowali wygraną, a dwa trafienia po indywidualnych rajdach zaliczył **Szymon Grączewski**. Końcówkę goście grali w osłabieniu. Dwie żółte i w konsekwencji czerwoną kartkę, obejrzał **Rafał Korchut**. Po dobrym początku sezonu Frassati zanotował pierwszą porażkę. (**kg**)

Pewny triumf Włodawianki

WŁODAWIANKA WŁODAWA – UNIA REJOWIEC 4:0 (3:0)

1:0 – **B. Staszewski** (17), 2:0 – **Bartnik** (22 karny), 3:0 – **Andrusenko** (27), 4:0 – **Latała** (71).

WŁODAWIANKA: Polak – Witkowski, Nielipiuk, Bartnik (56 P. Kruk), Pogonowski (77 Czuj), Hernas (46 Latała), Koval, Valentyn Fedoruk, B. Staszewski, Andrusenko, Mashkovcev. Trener – **Arkadiusz Gaj**.

UNIA: Pastuszak – A. Czerwiński (70 Myszor), J. Czerwiński (75 Włodarczyk), Kozioł, Nowaczek, B. Palonka (46 Karaś), Górny, Karauda (72 R. Rossa), W. Rossa, Brzezicki, Krupicz. Trener – **Roman Rossa**.

Włodawianka nowy sezon chełmskiej okręgówki rozpoczęła gorzej niż by się można było spodziewać, od dwóch remisów i porażki. Dopiero w 4. kolejce podopieczni **Arkadiusz Gaja** zgarnęli trzy punkty. W sobotę pewnie pokonali we Włodawie Unię Rejowiec, która też gra poniżej oczekiwań (jedno zwycięstwo, trzy przegrane) Już w 17 minucie **Bartosz Staszewski** ładnym strzałem pokonał **Adriana Pastuszaka**, a niespełna pięć minut później **Łukasz Bartnik** podwyższył wynik wykorzystując rzut karny. Gospodarze nie zamierzali się zatrzymywać, wciąż atakowali i w 27 minucie, po kolejnej składnej akcji na 3:0 trafił nowy nabytek zespołu z Włodawy **Nikita Andrusenko.** Wysokie prowadzenie pozwoliło gospodarzom by po przerwie nieco zwolnić tempo i kontrolować przebieg spotykania. Unia próbowała się odgryzać, ale niewiele z tego wynikało. Ostatecznie Włodawianka wygrała 4:0, a wynik w 71 minucie ustalił **Szymon Latała**. (**kg**)

V LIGA

TABELA

1. Astra	4	12	20-4
2. Chełmianka II	4	10	16-5
3. Ruch	4	7	7-8
4. Frassati	4	7	7-6
5. Brat	4	7	6-5
6. Różanka	4	6	13-8
7. Ogniwo	4	5	5-7
8. Kłos	4	5	6-5
9. Włodawianka	4	5	9-6
10. Sparta	4	3	7-10
11. Unia R.	4	3	4-9
12. Łopiennik	4	2	3-7
13. Vitrum	4	2	5-13
14. Hetman	4	1	2-17

Derby dla Brata

BRAT CUKROWNIK SIENNICA NADOLNA – HETMAN ŻÓŁKIEWKA 3:1 (2:0)

1:0 - **Suduł** (26), 2:0 – **Arnold Kister** (36), 2:1 – **Krzysztoń** (55), 3:1 – **P. Szadura** (90+2).

BRAT: Mróz – Malinowski, Ignaciuk, Dubaj, Arnold Kister, Wędzina (78 Antoniak), Kniażuk (75 Moniakowski), Suduł, Szadura, Ciechański(73 Typiak), Arkadiusz Kister. Trener – **Andrzej Ignaciuk**.

HETMAN: Mariusz Pobiega – Szura (90 Basiak), Koprucha, Widz, Małek, P. Prus (46 Zając), Konik, Wangelista, Szymonek (75 Amerla), Krzysztoń (85 K. Prus), Sawicki. Trener – **Andrzej Rycak**.

W derbach powiatu krasnostawskiego Brat w Siennicy Nadolnej pokonał Hetmana 3:1. Gospodarze do przerwy prowadzili 2:0 po bramkach niezawodnych **Sebastiana Suduła** i **Arnolda Kistera**. Hetman odpowiedział golem kontaktowym, ale w doliczonym czasie gry wynik ustali **Paweł Szadura**. (**kg**)

KLASA „A". Orzeł odlatuje rywalom

Po 3. kolejkach „A" klasy Orzeł jest jedyną drużyną z kompletem zwycięstw. Tym razem ekipie ze Srebrzyszcza nie dał rady MKS Siedliska. Na drugą lokatę awansował Znicz, który w Siennicy Różanej pokonał rezerwy Astry Leśniowice. Trzecia jest Granica Dorohusk, która pewnie pokonała Victorię Żmudź. Komplet wyników 3. kolejki:

MKS SIEDLISKA – ORZEŁ SREBRZYSZCZE 1:3 (0:0)

0:1 - **A. Olender** (51), 0:2 - **Halchun** (60), 0:3– **Halchun** (64), 1:3 – **Krzak** (88).

START REGENT PAWŁÓW – HUTNIK DUBECZNO 2:1 (1:0)

1:0 – **Poliszuk** (16), 1:1 – **M. Stalbowski** (72), 2:1 – **Koman** (89).

GRANICA DOROHUSK – VICTORIA ŻMUDŹ 3:0 (1:0)

1:0 – **Pieczykolan** (2 samobójcza), 2:0 – **Ziarkowski** (61), 3:0 – **Ziarkowski** (78).

ZNICZ SIENNICA RÓŻANA – ASTRA II LEŚNIOWICE 4:2 (2:2)

0:1 – **Brzezowski** (10), 1:1 – **Drzewicki** (25), 2:1 – **Kondraciuk** (33), 2:2 – **Brzezowski** (42), 3:2 – **Drzewicki** (70), 4:2 – **K. Mazurek** (90).

TATRAN KRAŚNICZYN – SPÓŁDZIELCA SIEDLISZCZE 3:2 (1:1)

0:1 – **Stefańczuk** (5), 1:1 – **Chwaszcz** (34), 2:1 – **Jeleń** (60), 3:1 – **Chwaszcz** (73), 3:2 – **Czerniak** (76).

UNIA BIAŁOPOLE – RUCH II IZBICA 2:2 (0:0)

0:1 – **Hawryluk** (61), 1:1 – **Sz. Sarzyński** (69 karny), 2:1 – **Leśnicki** (75), 2:2 – **Wróbel** (85). (**kg**)

TABELA

1. Orzeł	3	9	9-1
2. Znicz	3	7	12-9
3. Granica	3	6	9-1
4. Tatran	3	6	5-6
5. Unia B.	3	5	11-5
6. Spółdzielca	3	4	12-10
7. Ruch II	3	4	8-7
8. Victoria	3	4	7-5
9. Siedliska	3	3	5-7
10. Start	3	3	2-11
11. Astra II	3	0	3-12
12. Hutnik D.	3	0	2-11

KLASA B. Dobry start Pławanic

Pławanice Kamień pokonały Sawenę Sawin 4:1 i po 2. kolejkach z kompletem punktów prowadzą w „B" klasie. Dwie wygrane, ale gorszy bilans bramkowy, ma wicelider Bug II Hanna. Podium zamykają rezerwy Unii Rejowiec. Oto wyniki 2. kolejki:

PŁAWANICE KAMIEŃ – SAWENA SAWIN 4:1 (0:0)

0:1 - **Łopąg** (58), 1:1 - **S. Dudko** (60), 2:1 - **Grabowski** (81), 3:1 - **Kupracz** (85), 4:1 - **Grabowski** (90).

KS BEZEK – AGROS SUCHAWA 2:3 (2:1)

1:0 – **Małocha** (2), 1:1 – **Wojtak** (24), 2:1 – **Małocha** (43), 2:2 – **Wojtak** (54), 2:3 – **Humeniuk** (65).

ORZEŁ II SREBRZYSZCZE – UNIA II REJOWIEC 1:4 (0:3)

0:1 – **Niemiec** (10 samobójcza), 0:2 – **Kozioł** (22), 0:3 – **Marcyniuk** (38), 1:3 – **Bazela** (55), 1:4 - **Włodarczyk** (67).

BUG II HANNA – FRASSATI II FAJSŁAWICE 3:0 (walkower, goście w związku z problemami kadrowymi nie pojechali na mecz).

VOJSŁAWIA WOJSŁAWICE – HUTNIK RUDA-HUTA 4:3 (2:3)

0:1 – **Bury** (2), 1:1 - **Steciuk** (23), 2:1 - **Żurek** (28), 2:2 – **Bulwan** (32), 2:3 – **Haponiuk** (43), 3:3 –**Steciuk** (56), 4:3 - **Koguciuk** (78). (**kg**)

TABELA

1. Pławanice	2	6	7-3
2. Bug II	2	6	8-4
3. Unia II R.	2	4	5-2
4. Bezek	2	3	10-5
5. Agros	2	3	7-7
6. Vojsławia	2	3	5-6
7. Sawena	2	3	4-5
8. Hutnik RH	2	1	4-5
9. Frassati II	2	0	2-6
10. Orzeł II	2	0	3-12

eprasa.pl 94a3eff2ad

KRZYŻÓWKA Nr 36 (2025)

Litery z pól od 1 do 34 utworzą rozwiązanie krzyżówki

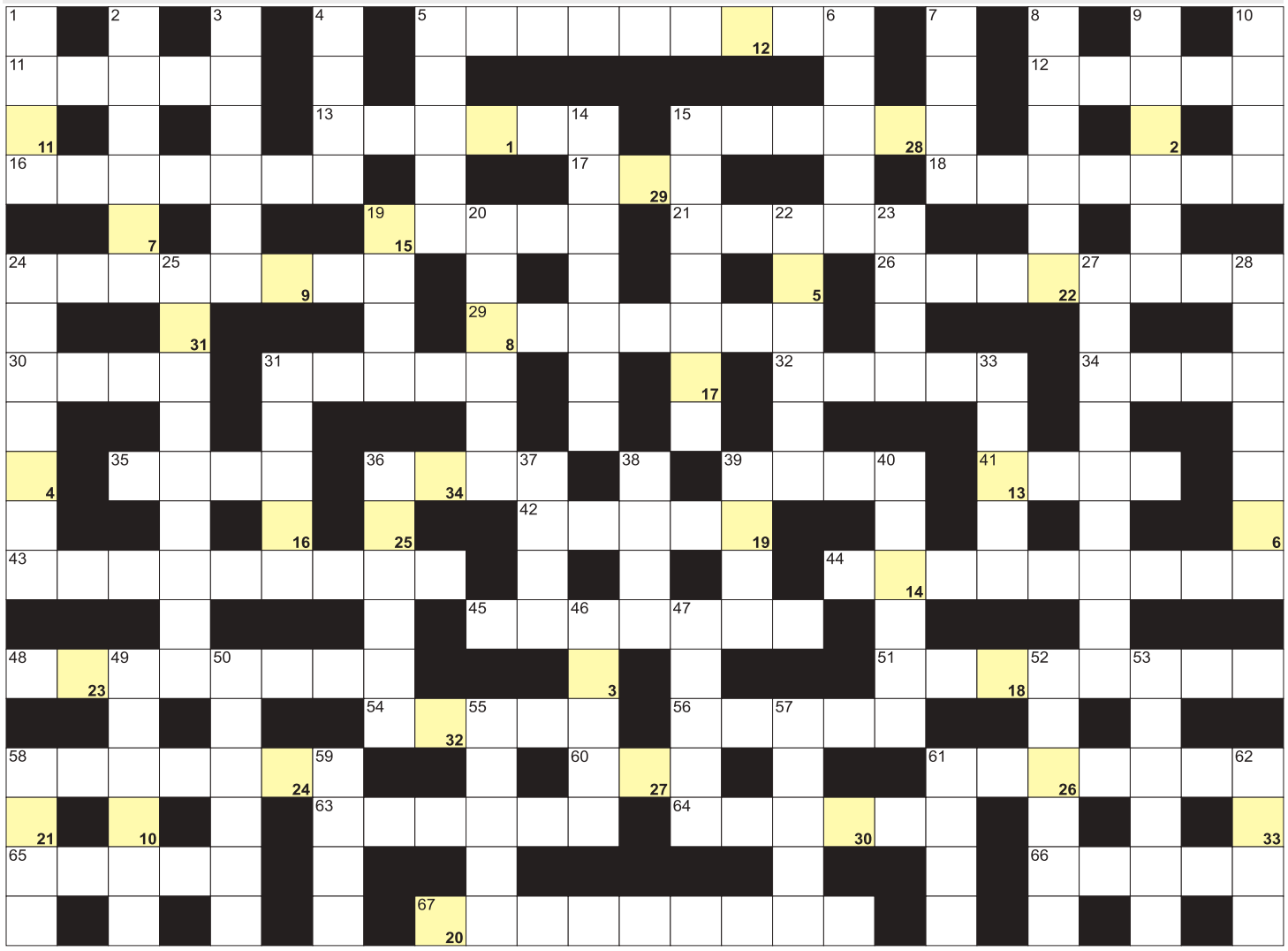

POZIOMO: 5) góry ze szczytem K2; 11) ze spławikiem i haczykiem; 12) trasa turystyczna w górach; 13) sztywna część czapki; 15) dawny odpowiednik litra; 16) mięso na mielone; 17) najwyższy szczyt Filipin; 18) sędzina konkursu; 19) duży przodek słonia; 21) kraj z Trypolisem; 24) składanie żagli; 26) inaczej dochodzenie; 29) śnieżyca z silnym wiatrem; 30) płytki odcinek rzeki; 31) race świetlne; 32) dawny wiejski dom; 34) karciana figura; 35) dworzec lotniczy; 36) hiszpański samochód; 39) gra w lotki; 41) można na gitarze lub na nerwach; 42) włosy na powiece; 43) melon cukrowy; 44) półwysep z Danią; 45) wiśnia wonna; 48) zielony kamień szlachetny; 51) farmaceuta; 54) dawny, cenny mebel; 56) stolica Jordanii; 58) potocznie zabobon; 60) syczący gad; 61) trybuna, podium dla mówcy; 63) największe jezioro Europy; 64) kupalnik górski inaczej; 65) rodzinne miasto Talesa; 66) Dahl, brytyjski pisarz; 67) znak Zodiaku.

PIONOWO: 1) szybki galop; 2) osoby kształcące się w jakiejś dziedzinie; 3) niejedna w zeszycie; 4) utleniona z apteki; 5) manna lub gryczana; 6) w Niemczech przed Euro; 7) państwo; 8) Lindgren, autorka "Dzieci z Bullerbyn"; 9) spermacet, substancja; 10) dokumentacja sądowa; 14) kościół z biskupem; 15) pionowy rząd cyfr; 19) zakończenie maratonu; 20) instrumentalna lub symfoniczna; 22) forma do pieczenia; 23) Joanna dla przyjaciół; 24) niejeden w muzeum; 25) pojedynczy człowiek; 27) w rękach terrorysty lub porywacza; 28) owologia inaczej; 31) wygodny do siedzenia; 33) lekceważąco o Anglik; 36) broń szermierza; 37) fotel króla; 38) drzewa z żołędziami; 39) twardy w komputerze; 40) Harry, były prezydent USA; 46) pospolita to kalebasa; 47) piaszczysta wzdłuż morza; 49) płynie w Koblencji; 50) pozostaje z dzielenia; 52) Rydz-Śmigły, były marszałek Polski; 53) niemiecka marka sportowa; 55) zły karzeł ze skandynawskich legend; 57) waluta Azerbejdżanu; 58) rywal Adidasa i Nike; 59) ręka potocznie; 61) ostryga lub omułka; 62) egipska opera Verdiego.

nowy tydzień tygodnik lokalny

KUPON krzyżówka 36/2025

imię i nazwisko . . . . . .

adres . . . . . .

Rozwiązania obu krzyżówek wraz z wyciętym kuponem należy nadesłać pocztą, wrzucić do naszej skrzynki ogłoszeniowej lub przynieść do redakcji w ciągu 10 dni od daty ukazania się tego numeru. Wśród nadawców rozlosujemy 100 zł oraz dwie nagrody-niespodzianki.

100 zł za rozwiązanie krzyżówek z numeru **34/2025** otrzymuje **Klaudia Kaszczuk** (Włodawa), a nagrody-niespodzianki: **Ryszard Rodzaj** (Chełm) i **Monika Walczuk** (Dorohusk).

KRZYŻÓWKA z HASŁEM Nr 36 (2025)

Litery z pól ponumerowanych od 1 do 24 utworzą rozwiązanie niniejszej krzyżówki

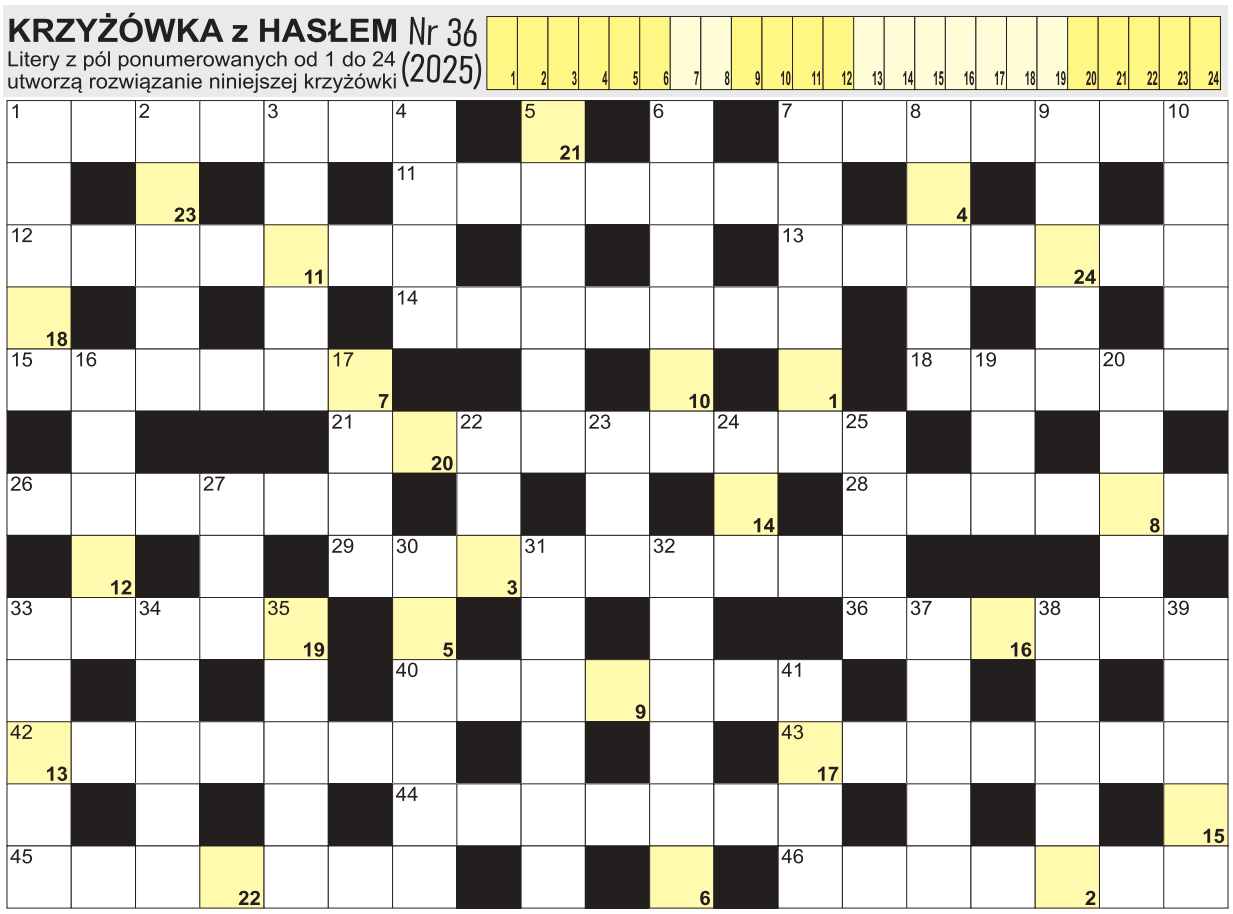

AGFA Agfa Image Center
wywołanie zdjęć cyfrowych
zdjęcia do dokumentów
zdjęcia ze slajdów
zdjęcia ze zdjęcia
skanowanie negatywów
fotogadżety
Chełm, Lwowska 8
tel. (082) 565-66-16
fototam.pl
agfachelm@fototam.pl

POZIOMO: 1) ryś stepowy inaczej; 7) dziki koń z amerykańskich prerii; 11) druga największa wyspa Szwecji; 12) ajer, bylina; 13) wystawiają recepty; 14) oddział chorób wewnętrznych potocznie; 15) stolica nad Tamizą; 18) argentyński taniec towarzyski; 21) bierze udział w spotkaniu; 26) zakład produkujący piwo; 28) wynik dzielenia; 29) ostatnia wola na papierze; 33) Góry Czerwonomorskie inaczej; 36) inna nazwa śliwy wiśniowej; 40) stolica Serbii; 42) i wspólnik, i współmałżonek; 43) nawęd, ryba morska; 44) kombinezon lub garnitur; 45) rulon ze śledzika w marynacie; 46) Mandela, były prezydent RPA.

PIONOWO: 1) fartuch laboratoryjny inaczej; 2) Ru dla chemika; 3) boiska do tenisa; 4) pukle, kędziory na glowie; 5) ciężarki do ćwiczeń; 6) wycofywanie się wojska; 7) państwo z Lilongwe; 8) Jan Duns ..., słynny filozof; 9) starszy brat mojżesza; 10) El, malarz hiszpański; 16) z marynarzami na pokładzie; 17) szybki prąd w korycie rzeki; 19) najwyższy szczyt Filipin; 20) zawodnik na boisku; 22) orzeł przedni krócej; 23) szybka muzyka z Jamajki; 24) biblijny budowniczy arki; 25) ogon lisa; 27) rzeka w Świeciu; 30) najwyższy szczyt Kaukazu; 31) głęboki na zupę; 32) stolica Komorów; 33) A dla elektryka; 34) pierwiastek Be; 35) "... muzykant", książka Henryka Sienkiewicza; 37) inaczej lupinus; 38) graniczy z Argentyną i Boliwią; 39) zespół towarzyszący Markowi Grechucie; 41) owocowy przetwór w słoiku.

UWAGA - Konkurs „Półka z książkami” przeniesiony na str. 32

eprasa.pl 94a3eff2ad