ISSN 1231-3068 Nr indeksu 325287

# Gazeta Ostrowiecka

Numer w sprzedaży do 29.03.2026 r.

Tygodnik powiatów ostrowieckiego, opatowskiego, kieleckiego i lipskiego

Ostrowiec Świętokrzyski

Baćkowice, Bałtów, Bodzechów, Ćmielów, Iwaniska, Kunów, Lipnik, Łagów, Nowa Słupia, Opatów, Ożarów, Sadowie, Sienno, Rzeczniów, Tarłów, Waśniów, Wojciechowice

NUMER 12(3698) ROK LXXV 23 marca 2026 R. Cena 5,00 zł (w tym 5% VAT)

## 20 lat egzystował w ukryciu

>> s. 11

## Trwa modernizacja USC. Nowy budynek już rośnie

>> s. 6-7

## Ostrowiec Świętokrzyski walczy o lepszą dostępność komunikacyjną

>> s. 2

## Dwa szybkie ciosy Avii i KSZO traci lidera

>> s. 18

## Most w Kunowie od dziś zamknięty!

>> s. 9

## Samodzielny radny czy cudze instrukcje?

>> s. 4-5

## Nowa inwestycja Zakładu Piekarniczego OMAR nabiera kształtów

>> s. 2

## Festiwal Filmów - Spotkań NieZwykłych w nowej odsłonie. 23. edycja wyruszy Doliną Kamiennej do Wisły i zawędruje do Ostrowca Świętokrzyskiego

>> s. 13

## XX Jarmark Wielkanocny w gminie Bodzechów

>> s. 12

## POWIAT OSTROWIECKI: Rozbudowa Zakładu Opiekuńczo – Leczniczego idzie pełną parą. Nie zwalniamy tempa!

>> s. 8

eprasa.pl 94ba4e84b4

NUMER 12(3698)
23 marca 2026 R.
Gazeta Ostrowiecka

# Ostrowiec Świętokrzyski walczy o lepszą dostępność komunikacyjną

**W czwartek w Ministerstwie Infrastruktury odbyło się spotkanie, które może wyznaczyć nowy kierunek rozwoju Ostrowca Świętokrzyskiego.**

Prezydent miasta, **Artur Łakomiec**, wspólnie z europosłem **Adamem Jarubasem**, rozmawiali z ministrem **Dariuszem Klimczakiem** o rozwiązaniach kluczowych dla przyszłości regionu.

Głównym tematem dyskusji była poprawa dostępności komunikacyjnej Ostrowca Świętokrzyskiego. Miasto, będące drugim co do wielkości ośrodkiem gospodarczym w województwie, od dawna domaga się lepszych połączeń z drogami szybkiego ruchu. Prezydent Artur Łakomiec nie krył, że dostęp do takich tras to priorytet, bez którego rozwój miasta będzie ograniczony.

-Nie wyobrażam sobie, byśmy byli wykluczeni komunikacyjnie - zaznaczył, podkreślając zgodność stanowisk z ministrem Dariuszem Klimczakiem, który zapowiedział procedowanie różnych wariantów.

Wśród omawianych kwestii znalazła się również długo wyczekiwana obwodnica Ostrowca. Dotychczasowy projekt poprowadzenia trasy od Jacentowa do Rudki napotkał na zdecydowany sprzeciw lokalnych środowisk, nie posiada finansowania i utknął na etapie urzędowych uzgodnień. Podczas spotkania przedstawiono cztery nowe warianty tras. Ostateczne decyzje zależą jednak od tego, czy projekty znajdą się w planach rządowych, a także czy uda się zatrzymać procedurę tzw. „niechcianej obwodnicy"

Minister Dariusz Klimczak zapowiedział wizytę w Ostrowcu Świętokrzyskim już w kwietniu, co daje lokalnej społeczności nadzieję na konkretne działania.

**pas**

ZAKŁAD POGRZEBOWY
„EDEN"
Zofia Górczyńska
Ostrowiec Św. ul. Długa 79
tel. 41 263 38 78,
504 015 291
czynny całą dobę
KOMPLEKSOWA OBSŁUGA POGRZEBÓW
trumny * chłodnia *
kaplica * kwiaty * wieńce *
odzież żałobna
Poczęstunki popogrzebowe
Nagrobki - granit

# Nowa inwestycja Zakładu Piekarniczego OMAR nabiera kształtów. Co już udało się zrealizować?

fot. Tomasz Barski

**Katarzyna Czarnota**, specjalistka ds. organizacji i zarządzania w Zakładzie Piekarniczym OMAR, zdradza kulisy rozwoju nowego zakładu w Ostrowcu Świętokrzyskim. Jak wygląda aktualna sytuacja na placu budowy i kiedy ruszy wielkie otwarcie?

- Kompletowanie załogi w ostrowieckim zakładzie przebiega etapami, w zależności od potrzeb wdrożeniowych na poszczególnych stanowiskach i prawdopodobnych terminów rozpoczęcia pracy - mówi Katarzyna Czarnota. Nabór na aktualne pozycje prowadzony jest na bieżąco; wszyscy zainteresowani mogą śledzić oferty w zakładce Ostrowiec Świętokrzyski na portalu www.pracaomor.pl, która na bieżąco aktualizuje informacje o nowych rekrutacjach.

**A co z oficjalnym otwarciem?**

– Trudno podać jakikolwiek konkretny termin- przyznaje nam Katarzyna Czarnota. Przechodzimy właśnie do fazy testowania dostarczonej technologii, a z doświadczenia wiemy, że na tym etapie mogą pojawić się jeszcze nieprzewidziane trudności. Sądzę, że za miesiąc będziemy mogli dokładniej określić datę oficjalnego startu, kiedy pojawi się więcej danych na temat przebiegu testów.

Rok temu ruszyła budowa, a dziś końcowy etap wydaje się być na wyciągnięcie ręki. Ostatnie tygodnie wypełniały głównie prace wewnątrz budynków, lecz wraz z nadejściem cieplejszych dni coraz więcej dzieje się również na zewnątrz. Każdy element inwestycji nabiera docelowego kształtu, a ostatnie poprawki i wykończenia prowadzone są w wielu obszarach równocześnie. Oto krótkie podsumowanie postępów minionego miesiąca: **hala produkcyjna:** końcówka prac malarskich i wykończeniowych, montaż linii produkcyjnych na ostatniej prostej, rozpoczęto kompleksowe sprzątanie hali i czyszczenie linii, zakończono montaż wszelkiego rodzaju odbojów – liniowych, bramowych oraz słupkowych. **Hala techniczna:** zamontowano stolarkę drzwiową oraz płytki ścienne i podłogowe, wykończono pomieszczenia higieniczno-sanitarne i śluzy, zamontowano odboje liniowe i bramowe, **mroźnia**: zakończono montaż bram i drzwi mroźniczych, trwa instalacja regałów przesuwnych, montaż stalowych odbojów został ukończony. **Zagospodarowanie terenu:** porządkowanie terenów zewnętrznych w toku, chodniki i opaski zewnętrzne gotowe, zamontowano szlabany, bramę wjazdową i kołowrót, oświetlenie zewnętrzne już działa, ustawiono stałe oznakowanie pionowe – znaki drogowe. **Budynek biurowy**: ostatnie poprawki malarskie i wykończeniowe, część pomieszczeń gotowa do przekazania inwestorowi, serwerownia – prace ukończone, prace związane z białym montażem na finiszu, stolarka drzwiowa, oprawy oświetleniowe i gniazda elektryczne zamontowane, trwa montaż elewacji. **Portiernia**: zamontowano elewację oraz zakończono prace wykończeniowe, biały montaż sanitarny i elektryczny zrealizowany.

**pas**

PKS Spółka Akcyjna OSTROWIEC ŚW.
DWORCE AUTOBUSOWE INFORMACJA PKS:
D.A. Ostrowiec Św. - 703 402 090 (2.09zł + Vat/min)
Dyspozytor- 601 590 433
D.A. Opatów – 607 846 069
D.A. Lipsko - 607 845 124
CENTRUM MOTORYZACJI i STACJA PALIW PKS:
Biuro Obsługi Klienta- 607 843 858
Sklep Auto -TIR- Market- 607 852 952
Okręgowa Stacja Kontroli Pojazdów - 607 847 714
Myjnia Samochodowa - 607 843 858
Wulkanizacja PKS:
- 607 839 881 (serwis/montaż)
Stacja Paliw PKS - 607 849 504 całodobowa sprzedaż paliw PKN Orlen o gwarantowanej, powtarzalnej jakości oraz olejów silnikowych, płynów eksploatacyjnych i akcesoriów samochodowych.
www.pksostrowiec.pl

Zakład Usług Pogrzebowych
Sp. z o.o. Ostrowiec Św.
ul. Długa 8
CMENTARZ KOMUNALNY
Całodobowy przewóz zwłok
41 247 84 84 • 605 849 003
NA TERENIE MIASTA ZA 1 ZŁ
KOMPLEKSOWA OBSŁUGA POGRZEBÓW
• Kremacja • Trumny • Urny
• Odzież żałobna • Wieńce
• Transport • Chłodnia
• Usługi grabarskie • Krypty
• Nagrobki granitowe
Ekshumacje
Rozliczanie zasiłku pogrzebowego w ZUS

Wyrazy szczerego współczucia
**Doktorowi MACIEJOWI MALISZEWSKIEMU**
z powodu śmierci
**OJCA**
składają
Koleżanki i Koledzy z G.V.M Carint
Ostrowiec Świętokrzyski

**Doktorowi**
**MACIEJOWI MALISZEWSKIEMU**
oraz całej **RODZINIE**
wyrazy głębokiego współczucia i słowa otuchy
z powodu śmierci
**TATY**
składa Zarząd G.V.M. Carint sp. z o.o.
wraz z Zespołem

**Pani**
**KRYSTYNIE KOZIEŁ**
wyrazy głębokiego współczucia z powodu śmierci
**MAMY**
składają
Dyrekcja, Nauczyciele, Nauczyciele emerytowani, Pracownicy i UczniowieLO Nr III im. Wł. Broniewskiego w Ostrowcu Św.

eprasa.pl 94ba4e84b4

# Wsparcie dla RCP Poland ze SSE „Starachowice”

RCP Poland Sp. z o.o., spółka z kapitałem niemieckim i ponad 70-letnim doświadczeniem na rynku europejskim, otrzymała decyzję o wsparciu w ramach programu Polska Strefa Inwestycji, przyznaną przez Specjalną Strefę Ekonomiczną „Starachowice” S.A. Dzięki m.in. temu wsparciu firma zrealizuje nową inwestycję w Ostrowcu Świętokrzyskim, polegającą na uruchomieniu nowoczesnego zakładu produkcyjnego.

W nowym zakładzie powstawać będą m.in. produkty do pielęgnacji ciała oraz artykuły kąpielowe. Wartość planowanej inwestycji wynosi 12.331.000 zł, natomiast maksymalna kwota zwolnienia podatkowego wynikająca z decyzji o wsparciu to 6.156.600 zł. Instrument ten pozwoli spółce skorzystać ze zwolnienia z podatku dochodowego CIT, co znacząco wesprze realizację projektu oraz dalszy rozwój działalności w regionie.

Inwestycja RCP Poland będzie miała również istotny wpływ na lokalny rynek pracy. Na początkowym etapie funkcjonowania zakładu zatrudnienie znajdzie 30 nowych pracowników, a wraz z rozwojem spółki oraz wzrostem popytu liczba ta może w ciągu jednego do dwóch lat ulec podwojeniu.

Członek zarządu firmy RCP Poland, **Andreas Ulm** podziękował za wsparcie oraz dotychczasową współpracę ze strony Specjalnej Strefy Ekonomicznej Starachowice. Wyraził nadzieję na jej dalszy rozwój w kolejnych latach. Podkreślił również znaczenie inwestycji dla lokalnego rynku pracy.

- Na początkowym etapie działalności zatrudnienie znajdzie 30 nowych pracowników, jednak wraz z rozwojem spółki oraz zwiększającym się popytem liczba ta może w ciągu jednego do dwóch lat ulec podwojeniu - powiedział.

Specjalna Strefa Ekonomiczna „Starachowice” S.A. wspiera przedsiębiorców na każdym etapie realizacji inwestycji, przyczyniając się do rozwoju gospodarczego oraz wzmacniania potencjału przemysłowego regionu.

**pas**
**fot: SSE STARACHOWICE**

# Budynki ul. przy Hubalczyków pną się w górę

fot. Tomasz Barski

Przy ulicy Hubalczyków pełną parą idą prace przy budowie trzech bloków komunalnych. Wykonawcą inwestycji dla OTBS-u jest Ostrowiecki Kombinat Budowlany.

Za nami prace odkrywkowe, został zalany chudy beton na ścianach fundamentowych wszystkich trzech budynków, a teraz obecność dwóch kilkudziesięciometrowych dźwigów świadczy, że wszystkie trzy bloki będą piąć się teraz w górę. Jak słyszymy, wszystkie prace prowadzone są zgodnie z harmonogramem, a do końca tego roku osiągnięty ma zostać stan surowy zamknięty. Całość inwestycji winna zakończyć się w grudniu 2027 roku.

**pas**

# XI Ekstremalna Droga Krzyżowa

Około 300 osób uczestniczyło w XI Ekstremalnej Drodze Krzyżowej, która wyruszyła w piątkowy wieczór na Święty Krzyż. Wymarsz poprzedziła Msza św. w intencji pątników, którą odprawił ks. **Aleksander Zdun**. PO błogosławieństwie uczestnicy wyruszyli w nocną, trudną drogę. Pokonali ponad 34 kilometry poprzez Chmielów, Biechów, Piotrów, Nosów, Pękosławice, Wojciechowice, Grzegorzowice, Chełmową Górę, Starą Słupię, Nową Słupię, by świtem dotrzeć do Bazyliki Świętego Krzyża. Jednak tu nie odległość i pokonywane kilometry były największą trudnością. To droga inspirowana tradycyjną Drogą Krzyżową, na której jest ból, są łzy, cierpienia, cisza i samotność. Bo to noc bez wzajemnych rozmów. To noc wyjątkowego spotkania z Bogiem, dotykania swoich zranień, ale też uzdrowienia i oczyszczenia. To szczególna osobista modlitwa, po której nikt nie jest już taki sam i do której zawsze wraca się w trudnych chwilach życia.

Uczestnicy nad ranem dotarli na Święty Krzyż. Tam, po Mszy świętej powrócili autokarami do Ostrowca z radością i nadzieją. Nad bezpieczeństwem uczestników EDK czuwali ratownicy z Harcerskiego Centrum Ratownictwa.

**(am)**

Gazeta Ostrowiecka
Tygodnik regionalny.
Wydawca: „OST-PRESS” Gazeta Ostrowiecka Sp. z o.o.
**Redaguje zespół: Prezes wydawnictwa, redaktor naczelny** - Wojciech Turczyński **Z-ca red. naczelnego** - Wiesław Rogala (rogala@ostrowiecka.pl tel. 782 727 801) **Redaktorzy:** Dariusz Kisiel (kisiel@ostrowiecka.pl tel. 696 467 783); Danuta Moskalik (moskalik@ostrowiecka.pl tel. 696 467 759); Paweł Słowiński (slowinski@ostrowiecka.pl tel. 696 467 784); Anna Mroczek (mroczek@ostrowiecka.pl tel. 696 467 719); Joanna Boleń (bolen@ostrowiecka.pl tel. 724 040 100). **Skład i łamanie:** Tomasz Barski
**Druk:** Polska Press Sp. z o.o., Oddział Poligrafia, Drukarnia w Sosnowcu.
Redakcja nie ponosi odpowiedzialności za treść ogłoszeń i ulotek, zastrzega sobie prawo do adiustacji i skracania materiałów. Tekstów niezamówionych redakcja nie zwraca.
**Biuro Reklam i Ogłoszeń:** Kamila Gryszka tel. 697 017 777
**Adres redakcji:** 27-400 Ostrowiec Św., ul. Polna 9 G,
Czynne od poniedziałku do piątku od 9.00 do 13.00.
**tel./fax (41) 265-38-00, 265-12-00; kom. 782 727 801**
**E-mail: ostrowiecka@ostrowiecka.pl; www.ostrowiecka.pl**
**www.facebook.com/gazetaostrowiecka**

eprasa.pl 94ba4e84b4

NUMER 12(3698)
23 marca 2026 R.
Gazeta Ostrowiecka

# NGO 2026 - Odporność, Finansowanie i Nowe Standardy

Przed organizacjami pozarządowymi z Ostrowca Świętokrzyskiego, ale również z terenu powiatu ostrowieckiego otwiera się wyjątkowa okazja do zdobycia wiedzy eksperckiej z „pierwszej ręki". Już **24 marca** w Centrum Aktywności Obywatelskiej odbędzie się spotkanie, które połączy świat wielkich funduszy dla organizacji z twardą praktyką księgową. Gościem specjalnym wydarzenia będzie Pan **Michał Braun,** Dyrektor Narodowego Instytutu Wolności - Centrum Rozwoju Społeczeństwa Obywatelskiego.

Sektor NGO wkracza w 2026 rok z nowymi wyzwaniami. Zmiany w przepisach, cyfryzacja dokumentacji oraz nowe zasady przyznawania dotacji sprawiają, że liderzy lokalnych stowarzyszeń i fundacji potrzebują rzetelnych informacji. Naprzeciw tym potrzebom wychodzi Centrum Rozwoju Lokalnego (CRL).

Spotkanie zaplanowane na 24 marca to nie tylko wykłady, ale przede wszystkim praktyczne narzędzia. Program został podzielony na trzy kluczowe bloki. Pierwszy z nich, poświęcony bezpieczeństwu finansowemu, poprowadzi **Jolanta Stanecka** - ekspertka w zakresie księgowości i doradca kluczowy OWES. Uczestnicy dowiedzą się, jak bezbłędnie ewidencjonować przychody z darowizn czy składek oraz jak przygotować bilans, który będzie „kuloodporny" podczas kontroli.

Głównym punktem programu będzie jednak wystąpienie **Michała Brauna, Dyrektora NIW-CRSO**, który przybliży ofertę rządowych programów wsparcia na 2026 rok. To rzadka okazja, by bezpośrednio od osoby zarządzającej największymi funduszami dla NGO w Polsce dowiedzieć się, jak skutecznie aplikować o środki oraz jakie priorytety będą obowiązywać w nadchodzących naborach.

Organizatorzy podkreślają, że silne organizacje pozarządowe to silne miasto.

- Centrum Rozwoju Lokalnego od lat stawia na profesjonalizację trzeciego sektora w naszym regionie. To spotkanie ma na celu dostarczenie przedstawicielom NGO konkretnej, praktycznej wiedzy, która pozwoli im nie tylko bezpiecznie zarządzać finansami, ale przede wszystkim skutecznie sięgać po środki zewnętrzne - mówi **Marcin Marzec, Dyrektor Centrum Rozwoju Lokalnego** - Zaproszenie tak znamienitych gości, jak Dyrektor Michał Braun czy ekspertka Jolanta Stanecka, to dowód na to, że chcemy oferować naszym organizacjom wsparcie na najwyższym, ogólnopolskim poziomie. Serdecznie zapraszam wszystkich liderów społecznych do udziału.

Wydarzenie odbędzie się **24 marca 2026 r. o godzinie 10:00** w Centrum Aktywności Obywatelskiej przy ul. Sienkiewicza 70 (I piętro, sala nr 18).

Ze względu na bardzo duże zainteresowanie i limitowaną liczbę miejsc, organizatorzy proszą o wcześniejsze potwierdzenie obecności. Zapisy przyjmowane są telefonicznie pod numerem **41 200 30 14** oraz drogą mailową: **sekretariat@crl.ostrowiec.pl**.

Nie przegap szansy na rozwój swojej organizacji - przygotuj się na standardy 2026 roku z najlepszymi ekspertami w branży.

# Samodzielny mandat czy cudze instrukcje? Gdzie jest granica między informacją, a naciskiem? A może to interpelacja na zamówienie?

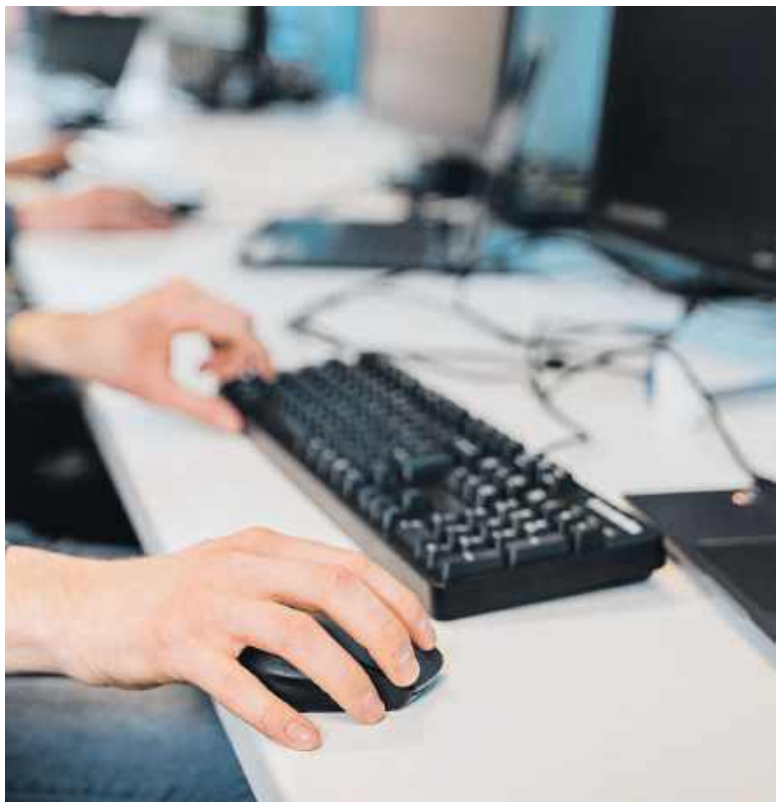

**Takie pytania rodzą się po opublikowaniu w Biuletynie Informacji Publicznej interpelacji złożonych przez radnego Rady Powiatu Ostrowieckiego Mirosława Rogozińskiego, reprezentującego Klub Prawa i Sprawiedliwości.**

# Ostrowiec stawia na aktywnych! Ruszył wyścig o tytuł Lidera Aktywności NGO 2026

**Z inicjatywy Prezydenta Miasta Ostrowca Świętokrzyskiego, Artura Łakomca, wystartował pionierski program „Karta Aktywności NGO". To nie tylko system motywacyjny, ale przede wszystkim realne narzędzie wsparcia dla lokalnych społeczników. Organizacje już zbierają punkty, a gra toczy się o wysoką stawkę - prestiżowy tytuł „Lidera Aktywności 2026 r.".**

Program, realizowany przez Centrum Rozwoju Lokalnego, ma na celu rozruszanie lokalnej sceny pozarządowej i nagrodzenie tych, którzy najbardziej angażują się w życie miasta. „Karta Aktywności NGO" to mechanizm, który premiuje konkretną pracę, a nie wypełnianie stosów papierów.

- Nasz program to nowatorskie podejście do współpracy z trzecim sektorem - mówi **Marcin Marzec, Dyrektor Centrum Rozwoju Lokalnego**. - Chcemy, aby to organizacje stały się prawdziwym motorem napędowym promocji Ostrowca Świętokrzyskiego. Miasto pełni tu rolę partnera, który zauważa wysiłek liderów i nagradza ich za budowanie nowoczesnego społeczeństwa obywatelskiego. Przekształcamy pasywne wsparcie w aktywny system, w którym premiujemy partnerstwo i skuteczność w pozyskiwaniu środków zewnętrznych.

Zasady są jasne i przejrzyste. Każda organizacja może budować swój wynik w pięciu kategoriach:

**- Pozyskanie środków zewnętrznych (6 pkt)**

Punkty można zdobyć za uzyskanie dofinansowania z programów wojewódzkich, krajowych, ministerialnych czy funduszy europejskich.

**-Partnerstwo NGO (4 pkt)**

Punkty przyznawane są za wspólne działania co najmniej dwóch organizacji, np. wydarzenie, warsztat lub projekt społeczny.

**-Obecność na spotkaniach (3 pkt)**

Organizacje otrzymują punkty za udział w wydarzeniach organizowanych przez Gminę Ostrowiec Świętokrzyski lub Centrum Rozwoju Lokalnego

**- Dotacja na zadanie publiczne (2 pkt)**

Punkty przyznawane są za otrzymanie dotacji w ramach konkursów ofert ogłaszanych przez gminę, powiat lub ich jednostki organizacyjne.

**- Post w mediach społecznościowych (1 pkt)**

Organizacja może zdobyć punkt za post dotyczący swojej działalności opublikowany w mediach społecznościowych z hashtagiem**#AktywnyOstrowiec** lub **#NGOOstrowiec.**

Rywalizacja potrwa do końca 2026 roku. Co miesiąc publikowany będzie ranking aktywności organizacji, dzięki czemu będzie można na bieżąco śledzić postępy lokalnych stowarzyszeń i fundacji.

Choć program wystartował w marcu, organizacje mogą zgłaszać działania zrealizowane od **1 stycznia 2026 roku.**

Finał programu odbędzie się podczas **Gali Organizacji Pozarządowych** w lutym 2027 roku. Wtedy poznamy organizację, która zdobędzie tytuł **„Lidera Aktywności 2026".**

Potwierdzenia działań - zdjęcia, linki lub skany dokumentów - należy przesyłać na adres **crl.sekretariat@gmail.com**. Szczegóły oraz regulamin programu dostępne są na stronie **www.crl.ostrowiec.pl**.

eprasa.pl 94ba4e84b4

Sama interpelacja nie dziwi, bo zgodnie z art. 24 ust. 2 ustawy o samorządzie gminnym każdy radny ma takie prawo w sprawach o istotnym znaczeniu dla mieszkańców. Złożona interpelacja dotyczy udostępnienia wydatków ponoszonych przez Powiat Ostrowiecki na działania promocyjne, medialne, informacyjne i reklamowe. I tu troska o wydatki jest rzeczą naturalną w każdym samorządzie. To co jednak zaskakuje, to korespondencja towarzysząca interpelacji, z której wynika, że jej treść nie jest samodzielna i nie jest efektem własnej pracy radnego.

W opublikowanej korespondencji, która wpłynęła do Starostwa Powiatowego widać całą „drogę służbową" dokumentu, z którego wynika, że to nie radny analizował potrzeby mieszkańców, lecz jeden z portali po nieudanych próbach obejścia przepisów, przy wykorzystaniu pozycji innych osób publicznych, w tym senatora i radnego miejskiego samorządu, przesłał gotowy tekst dokumentu z dopiskiem: „prosiłabym, aby złożył Pan interpelację o treści poniżej". Kiedy radny, sprawujący mandat zaufania mieszkańców przesyła do urzędu interpelację, czy zapytania, w których zapomina o usunięciu historii instrukcji od zewnętrznej redakcji, nasuwają się wątpliwości, co do intencji samorządowca i czy faktycznie wiąże się ona z troską o mieszkańców powiatu ostrowieckiego? Opublikowane dokumenty wskazują szokujący i bardzo niebezpieczny mechanizm, w którym to lokalny portal dyktuje radnemu treść zapytania, by zdobyć „paliwo" do internetowej nagonki na samorząd powiatu, ludzi, firmy, które z tym samorządem współpracują. Nie ma to nic wspólnego z ogólnie pojętą informacją publiczną służącą przekazaniu rzetelnej informacji mieszkańcom, a jedynie szukanie punktów zaczepienia do wywołania fali kolejnego hejtu, poprzez wyrwanie z kontekstu kwot, nazwisk, czy nazw firm i budowanie narracji o rzekomych nieprawidłowościach. Do tego podsycanie negatywnej narracji, obrażanie innych, dzielenie ludzi z fikcyjnych kont mediów społecznościowych w imię tak zwanej „troski o mieszkańców".

Ofiarami tego procederu są ludzie współpracujący z powiatem, których praca jest wyszydzana w imię tzw. „klikalności" Często internauci wciągani w dyskusję nie mają świadomości, że biorą udział w manipulacji, swoistego rodzaju grze, której celem jest dyskredytacja wszelkich działań oraz podział na „my" i „oni". Wynika to także z opublikowanej treści dokumentu, który sugeruje, że samorząd powiatowy ma coś do ukrycia. Ale kim są ci „oni" Otóż to zarząd powiatu. Osoby, które uzyskały mandat radnych, mandat zaufania społecznego, o czym zadecydowali mieszkańcy w demokratycznych wyborach samorządowych. To ludzie, z krwi i kości, którzy tu mają swoje rodziny, pracują od wielu lat dla samorządu, nie oszczędzają sił i korzystają z każdej możliwości, aby stworzyć lepszą przestrzeń do życia w powiecie ostrowieckim. Nie są anonimowi, nie kryją się pod „instrukcjami", czy fikcyjnymi kontami, lecz spotykają się z ludźmi na co dzień.

Nasuwają się tu kolejne pytania: na ile radny świadomie korzysta z takich „instrukcji", a na ile też jest ofiarą. I czy za każdym razem portal internetowy korzysta z „pomocy" samorządowców Prawa i Sprawiedliwości, by uzyskać informacje, których nie może sam zdobyć, zgodnie z obowiązującą prawem drogą trybu informacji publicznej i związanej z nim całą procedurą. Takie zapytanie może złożyć każdy i nikogo to nie dziwi. Jednak szokuje wtedy, gdy celem jest eskalowanie mowy nienawiści i hejtowanie ludzi, w tym też mieszkańców powiatu ostrowieckiego. Bo temu służą informacje zdobyte przez portal. W korespondencji do radnego redakcja portalu wprost starszy doniesieniami do Prokuratury, jeśli Starostwo nie ugnie się przed ich żądaniami. A więc rodzi się kolejna sugestia, że radny stanowi narzędzie w dostępie do informacji, której pozyskanie stanie się przedmiotem nagonki i szykan. Jeśli interpelacje radnego pisane są przez osoby trzecie, a radny jedynie je podpisuje, to zwiastuje pojawienie się niebezpiecznego procederu.

I pozostaje pytanie: czy wyborcy głosowali na samodzielnego radnego, czy jedynie na „skrzynkę podawczą"? Do tego dochodzi jeszcze misja, etyka, sumienie. Na całym świecie od lat, w tym też w powiecie ostrowieckim redakcje mediów lokalnych współpracują z samorządami, zgodnie z obowiązującymi przepisami prawa, w przekazywaniu komunikatów i informacji mieszkańcom o podejmowanych działaniach przez samorząd. Można się z tymi działaniami nie zgadzać, możne je krytykować, można je też popierać i należy o tym dyskutować. Czym innym natomiast są zaszczuwanie ludzi poprzez budowanie nienawistnej narracji i wykorzystywanie do tego radnych, by osiągnąć „wyklikany" cel.

Wnioski nasuwają się same i nie wymagają komentarza.

**Anna Mroczek**

TAXI

SPIS NUMERÓW:

Taxi Ostrowiec - 881 210 800
(płatność kartą)
Taxi Trójka - 515 906 666
(dawna NOVA, SUPER i PLUS - płatność kartą, zamów przez aplikację)
City Taxi - 515 555 512
(płatność kartą)
Echo Taxi - 41 262 11 11
(płatność kartą) 533 186 350
Grosik Taxi - 41 262 55 55
41 263 55 55
41 265 55 55
Halo Taxi - 41 266 65 55
Halo Taxi - 41 266 66 66
Ikar Taxi - 41 266 76 76
(płatność kartą)
Lider Taxi - 41 306 73 73
Red Taxi - 728 850 849
Twoja Taxi - 41 266 68 88
Taxi Extra - 508 801 249

# Zawodnicy Klubu Olimpiad Specjalnych „Rywal"

## odbierali puchary od Krzysztofa „Diablo" Włodarczyka!

Był to czas pełen emocji I wzruszeń – IX Gala Sportu Klubu Olipiad Specjalnych "Rywal" Zespołu Szkół Specjalnych w Ostrowcu Świętokrzyskim pozostawiła wiele pięknych przeżyć. Ostrowiecki Browar Kultury po raz kolejny gościł uczestników wydarzenia, które przebiegało pod patronatem honorowym Starosty Powiatu Ostrowieckiego **Agnieszki Rogalińskiej** oraz Prezydenta Miasta Ostrowca Świętokrzyskiego **Artura Łakomca**.

IX Gala Sportu ZSS, to impreza, która na stałe wpisała się w tradycję szkolną, na którą czekają nie tylko zawodnicy, ale i ich rodziny. Ma na celu wyróżnienie aktywnych sportowców zarówno z Klubu Olimpiad Specjalnych „Rywal", działającego przy placówce, jak i aktywnych uczniów wyróżniających się w działaniach sportowych. Zwycięzcy wybrani zostali w przeprowadzonym plebiscycie. Społeczność szkolna – uczniowie i członkowie Klubu Rywal głosowali w czterech kategoriach. Aktywna i Aktywny Sportowo ( to uczniowie, którzy wyróżniali się w działaniach sportowych, lecz nie startowali w zawodach sportowych) oraz Zawodniczka i Zawodnik Roku 2025 ( zawodnicy KLUBU OLIMPIAD SPECJALNYCH RYWAL uczestniczący w zawodach sportowych o randze regionalnej i ogólnopolskiej).

- Mimo wszelakich trudności nasi zawodnicy starają się wciąż być aktywni, a sport jest dla nich niezwykle ważny, gdyż pokazuje im duże możliwości rozwoju umiejętności oraz nieopisaną radość w osiąganiu sukcesów i aktywne spędzanie czasu wolnego. Od nich uczymy się szczerego uśmiechu i autentycznej radości z osiąganych sukcesów nawet tych niewielkich. Zawsze zawodnikom przyświeca treść przysięgi, która jest obecna na każdych zawodach sportowych „ Pragnę zwyciężyć, lecz jeśli nie będę mógł zwyciężyć, niech będę dzielny w swym wysiłku." - mówiły podczas otwarcia imprezy **Agnieszka Kozłowska** dyrektor ZSS oraz **Edyta Kopeć** przewodnicząca Klubu Olimpiad Specjalnych.

Podczas gali zgromadzeni goście obejrzeli krótki film o sukcesach sportowych zawodników z Klubu Olimpiad Specjalnych Rywal za rok 2025. Wsró nominowanych i zwycięzców byli:

Nominowane w kategorii Aktywna Sportowo 2025: Natalia Czuba, Iwona Gajowik, Amelia Ładyga, Wiktoria Sięka, Paulina Spętkowska. Aktywna Sportowo 2025 to Iwona Gajowik. Nominowani w kategorii Aktywny Sportowo 2025 to: Mateusz Gajowik, Piotr Kurek, Adrian Kwiecień, Julian Migdał, Dominik Wawrzkiewicz. Aktywny Sportowo 2025 to Julian Migdał. Nominowane w kategorii Zawodniczka Roku 2025 to: Aniela Cecot, Magda Gajowik, Julia Kasprzyk, Julia Mazurkiewicz, Joanna Mazurowska, Wiktoria Raźnik, Bianka Rzechowicz, Seremak Martyna, Amelia Siudak, Oliwia Zwolińska, Sandra Zwolińska. Zawodniczką Roku 2025 została Julia Kasprzyk. Nominowani w kategorii Zawodnik Roku 2025 to: Jakub Dureczek, Dominik Nowak, Marcin Nowak, Pietruszka Wiktor, Michał Wierzchowski, Fabian Zarzycki , Jakub Żelazowski. Zawodnikiem roku 2025 został Wiktor Pietruszka

Po raz piąty przyznano nagrodę specjalną Zarządu Klubu Olimpiad Specjalnych Rywal dla zawodników **Magdy Gajowik** i **Dominika Wawrzkiewicza** za wieloletnią aktywność sportową, udział w imprezach sportowo- charytatywnych na terenie naszego miasta, za uczestnictwo w rajdach pieszych Zespołu Szkół Specjalnych. Wyróżnieni niepełnosprawni sportowcy dostali okazałe puchary, kwiaty i upominki. Uroczystość uświetnił występ: szkolnego zespołu muzycznego -tanecznego „Iskierki"- artystami byli zawodnicy. Niespodzianką wydarzenia było gość specjalny **Krzysztof „Diablo" Włodarczyk**, który wraz z innymi gośćmi m.in. prezesem KSZO **Piotrem Chorabem,** dyrektorem MOSiR **Piotrem Wańdochem**, wicestarsotą **Łukaszem Dybcem**, naczelnikiem Wydziału Edukacji, Zdrowia, Kultury, Turystki i Sportu **Mariuszem Łatą**, wręczał zwycięzcom puchary. Galę poprowadzili **Elżbieta Wybranowska** i **Ernest Krajewski**.

Nagrody dla zawodników ufundowali sponsorzy gali: Starostwo Powiatu Ostrowiec Św. w ramach projektu wspierania i upowszechniania kultury fizycznej sportu oraz działalności na rzecz osób niepełnosprawnych, Miasto Ostrowiec Św.; Gmina Bodzechów; Gmina Waśniów; Stowarzyszenie na rzecz Wychowanków Zespołu Szkół Specjalnych „ Źródło"; OPTIMA- Piotr Soja , Tomasz Wróbel; Firma MIRACULUM oraz anonimowi darczyńcy. Dziękujemy i do zobaczenia za rok!

**A. Mroczek**

eprasa.pl 94ba4e84b4

# Konsultacje społeczne w sprawie powołania Rady Seniorów w Ostrowcu Świętokrzyskim

**OGŁOSZENIE PREZYDENTA MIASTA OSTROWCA ŚWIĘTOKRZYSKIEGO W SPRAWIE PRZEPROWADZENIA KONSULTACJI Z MIESZKAŃCAMI GMINY OSTROWIEC ŚWIĘTOKRZYSKI**

Na podstawie § 24 Zasad i trybu przeprowadzania konsultacji z mieszkańcami Gminy Ostrowiec Świętokrzyski, stanowiących załącznik do uchwały Nr LXXVIII/54/2023 Rady Miasta Ostrowca Świętokrzyskiego z dnia 29 maja 2023 r. w sprawie określenia zasad i trybu przeprowadzania konsultacji z mieszkańcami Gminy Ostrowiec Świętokrzyski oraz zmiany uchwały w sprawie Statutu Gminy Ostrowiec Świętokrzyski (Dz. Urz. Woj. Świętokrzyskiego poz. 2505), informuje się o planowanych do przeprowadzenia **od dnia 25 marca 2026 r. do dnia 8 kwietnia 2026 r.** konsultacjach, których przedmiotem będzie uzyskanie opinii, propozycji uwag od mieszkańców w sprawie podstawowych założeń dotyczących powołania Rady Seniorów w Ostrowcu Świętokrzyskim, zwłaszcza dotyczących zasadności tej inicjatywy, sposobu organizacji wyborów, okresu trwania kadencji, liczby mandatów, zakresu i przedmiotu działalności oraz pozostałych kwestii, których omówienie zaproponują uczestnicy konsultacji.

Osoby zainteresowane tematyką objętą zakresem konsultacji mogą wziąć udział w otwartym spotkaniu z mieszkańcami **25 marca, w środę o godzinie 10:00** w Ostrowieckim Browarze Kultury, sala wielofunkcyjna lub spisać i przesłać swoje uwagi w wersji elektronicznej na adres wpr@um.ostrowiec.pl **do dnia 8 kwietnia 2026 r.** Formularz do wyrażenia uwag w konsultacjach dostępny będzie do pobrania na Portalu Mieszkańca pod adresem https://konsultacje.um.ostrowiec.pl/ Wnioski i uwagi zostaną wykorzystane do opracowania projektu uchwały powołującej w Ostrowcu Świętokrzyskim Radę Seniorów.

Ze względu na znaczenie powyższych kwestii zachęcamy do wzięcia udziału w konsultacjach. Niezwłocznie po ich zakończeniu sporządzona zostanie informacja podsumowująca ich przebieg, zawierająca dane o miejscu i czasie ich przeprowadzenia, omówienie ich przebiegu oraz zgłoszonych uwag wraz z odniesieniem się do nich.

**Artur Łakomiec**
**Prezydent Miasta Ostrowca Świętokrzyskiego**

# Trwa modernizacja USC.
# Nowy budynek już rośnie

W dobrym tempie przebiegają prace związane z „Modernizacją budynku Urzędu Stanu Cywilnego w Ostrowcu Świętokrzyskim". Widać już jak rośnie tzw. nowożytna część obiektu, gdzie zlokalizowane będzie Biuro Obsługi Interesantów, pomieszczenia biurowe i archiwum. W części historycznej, gdzie pieczę ma konserwator zabytków, znajdzie się Sala Ślubów i Sala Toastów.

Zakres prac obejmuje m.in.: termomodernizację budynku, w tym ocieplenie ścian, dachu i fundamentów, wymianę stolarki okiennej i drzwiowej oraz modernizację instalacji grzewczej i wentylacyjnej, rozbudowę obiektu o dodatkową część oraz jego nadbudowę, budowę windy dla osób z niepełnosprawnością, wykonanie nowoczesnej elewacji, w tym szklanej fasady, montaż nowych instalacji: wodno -kanalizacyjnych, elektrycznych, wentylacyjnych i deszczowych, remont reprezentacyjnych wnętrz, w tym Sali Ślubów i Sali Toastów, w których zaplanowano

## WYCIĄG Z OGŁOSZENIA O DRUGIM PRZETARGU

**Prezydent Miasta Ostrowca Świętokrzyskiego**
**ogłasza drugi przetarg ustny nieograniczony na łączną sprzedaż nieruchomości, stanowiących własność Gminy Ostrowiec Świętokrzyski, położonych w Ostrowcu Świętokrzyskim przy ul. Zygmuntówka (Obr.48, ark.2) o łącznej powierzchni 0,2518 ha, oznaczonych w ewidencji gruntów numerami działek:**
**1) zabudowanej działki nr 10/1 (Obr. 48, ark. 2) o pow. 0,0557 ha, objętej księgą wieczystą nr KI1O/00069809/2;**
**2) niezabudowanej działki nr 10/2 (Obr. 48, ark. 2) o pow. 0,1961 ha, objętej księgą wieczystą nr KI1O/00050530/9.**

Pierwszy przetarg przeprowadzony był 23 stycznia 2026 r.

**Cena wywoławcza, wysokość wymaganego wadium oraz wartość minimalnego postąpienia**

Cena wywoławcza netto**: 214 000,00 zł**

Wysokość wadium: **21400,00 zł**

Minimalne postąpienie nie może być niższe niż **2140,00 zł**

Zbycie nieruchomości podlega przepisom ustawy z dnia 11 marca 2004 r. o podatku od towarów i usług (tekst jednolity: Dz. U. z 2025 r., poz. 775 z późn. zm.).

W aktualnym stanie prawnym, jeżeli na dzień zbycia nie zmienią się uwarunkowania mające wpływ na podatek od towaru i usług (VAT), sprzedaż zabudowanej działki nr 10/1 będzie podlegać zwolnieniu od podatku VAT,

na podstawie art. 43 ust. 1 pkt 10 w związku z art. 29a ust. 8 w/w ustawy, natomiast sprzedaż niezabudowanej działki nr 10/2 będzie podlegać opodatkowaniu podatkiem VAT wg stawki 23%.

W ewidencji gruntów wykazano dla nieruchomości przeznaczonych do zbycia niżej wymienione użytki gruntowe:
- dla działki nr 10/1: z grupy grunty zabudowane i zurbanizowane, oznaczony symbolem B – tereny mieszkaniowe;
- dla działki nr 10/2: z grupy użytków rolnych, oznaczony symbolem RIIIa – grunty orne.

**Termin i miejsce przetargu**

**Przetarg odbędzie sięw dniu 28 kwietnia 2026 r. o godz. 11.00** w Urzędzie Miasta Ostrowca Świętokrzyskiego przy ul. Jana Głogowskiego 3/5 w sali 002 (parter).

**Informacje dotyczące wadium**

Wadiumnależy uiścić do dnia **21 kwietnia 2026r.**

Pełna treść ogłoszenia o przetargu dostępna jest na stronie internetowej www.um.ostrowiec.pl oraz w Biuletynie Informacji Publicznej Miasta Ostrowca Świętokrzyskiego, a także na tablicy ogłoszeń Urzędu Miasta Ostrowca Świętokrzyskiego przy ul. Jana Głogowskiego 3/5 w Ostrowcu Świętokrzyskim.

**Szczegółowych informacji o przetargu udziela**

- na temat warunków przetargu – Referat Przetargów i Zamówień Publicznych – Wydział Organizacyjno-Prawny Urzędu Miasta Ostrowca Świętokrzyskiego przy ul. Jana Głogowskiego 3/5, tel. 41 2672133,
- na temat nieruchomości - Referat Obrotu Nieruchomościami – Wydział Mienia Komunalnego Urzędu Miasta Ostrowca Świętokrzyskiego przy ul. Jana Głogowskiego 3/5, tel. 41 2672235.

Prezydent Miasta Ostrowca Świętokrzyskiego zastrzega sobie prawo odwołania przetargu, w przypadku zaistnienia ważnych powodów będących podstawą jego odwołania.

## Informacja o zamówieniach i przetargach

| L.p. | Nazwa postępowania | Data | Godzina otwarcia ofert lub przetargu | Tryb postępowania lub przetargu |
|---|---|---|---|---|
| 1. | System Roweru Miejskiego | 31.03.2026 | 12:00 | Przetarg nieograniczony |
| 2. | Rozbudowa publicznej drogi gminnej nr 302181T ul. Sadowa w Ostrowcu Świętokrzyskim | 07.04.2026 | 14:00 | Tryb podstawowy bez negocjacji |
| 3. | Strefa Płatnego Parkowania w Ostrowcu Świętokrzyskim | 20.04.2026 | 12:00 | Przetarg nieograniczony |
| 4. | Sprzedaż prawa użytkowania wieczystego nieruchomości, oznaczonej w ewidencji gruntów jako działka nr 3/58 (obr. 28, ark. 1) o pow. 3,3284 ha, położonej w Ostrowcu Świętokrzyskim przy ul. Przemysłowej | 27.03.2026 | 10:00 | Przetarg ustny nieograniczony |
| 5. | Drugi przetarg ustny nieograniczony na łączną sprzedaż nieruchomości, stanowiących własność Gminy Ostrowiec Świętokrzyski, położonych w Ostrowcu Świętokrzyskim przy ul. Zygmuntówka (Obr.48, ark.2) o łącznej powierzchni 0,2518 ha, oznaczonych w ewidencji gruntów numerami działek: 1) zabudowanej działki nr 10/1 (Obr. 48, ark. 2) o pow. 0,0557 ha; 2) niezabudowanej działki nr 10/2 (Obr. 48, ark. 2) o pow. 0,1961 ha. | 28.04.2026 | 11:00 | Przetarg ustny nieograniczony |

Szczegółowe informacje o zamówieniach i przetargach można uzyskać w odpowiednich wydziałach Urzędu. Pełna treść ogłoszeńo przetargach zamieszczanajest na elektronicznej tablicy ogłoszeń Urzędu Miasta,a także na stronie internetowej Urzędu www.um.ostrowiec.pl

## HARMONOGRAM

**zebrań sprawozdawczych Rad Osiedli z terenu miasta Ostrowca Świętokrzyskiego za 2025 r.**

| L.p. | Nazwa Osiedla | Termin zebrania | Miejsce zebrania |
|---|---|---|---|
| 1. | Rada Osiedla „Rosochy" | 23.03.2026 r. godz. 17.00 | siedziba Rady Osiedla „Rosochy" (wymiennikownia obok bloku nr 83) |
| 2. | Rada Osiedla „Ludwików" | 24.03.2026 r. - godz. 16.30 | Szkoła Podstawowa Nr 3 ul. Niska 9 |
| 3. | Rada Osiedla „Słoneczne" | 31.03.2026 r. - godz. 16.30 | Ostrowiecki Browar Kultury ul. Siennieńska 54 – budynek R1 |

eprasa.pl 94ba4e84b4

dębowy parkiet, sztukaterie oraz nowe oświetlenie. W części nowo wybudowanej będzie się znajdować poczekalnia, pomieszczenie gospodarcze, wc, pokój matki z dzieckiem, pokoje biurowe, pomieszczenie socjalne.

Całość przewiduje także kompletne zagospodarowanie terenu wokół USC. Powstanie m.in.: zieleń nawiązująca do historycznego przedpola dworskiego – z trawami ozdobnymi, krzewami, drzewami i bylinami, nowe miejsce do plenerowych zdjęć ślubnych, odrestaurowana i podświetlona fontanna, przeniesiona zostanie w nowe miejsce, będzie nowy parking, oświetlenie, stojaki na rowery i elementy małej architektury.

- Przed kilkoma dniami odbył się częściowy odbiór robót budowlanych- mówi prezydent **Artur Łakomiec**. Modernizacja budynku Urzędu Stanu Cywilnego przebiega zgodnie z harmonogramem. Na obecnym etapie zakończono już rozbiórkę starej części budynku – ten zakres prac jest wykonany w całości. W przypadku nowej części obiektu, wszystkie prace związane z przygotowaniem fundamentów są już zakończone. Aktualnie trwa przebudowa ścian zarówno w istniejącym budynku, jak i w nowo wznoszonym skrzydle – ten etap jest ukończony w 40 procentach. W ramach prac elektrycznych w starej części budynku przeprowadzono całkowity demontaż instalacji. Podobnie zakończono demontaż systemów klimatyzacji i wentylacji. W istniejącym obiekcie trwa modernizacja podłóg – rozebrano starą posadzkę, zerwano parkiet i zamontowano nowe izolacje termiczne oraz przeciwwilgociowe. Ten etap jest zaawansowany w 65 procentach. Trwają też prace nad wewnętrznymi instalacjami: wodno-kanalizacyjną, ciepłej wody oraz centralnego ogrzewania.

Całe przedsięwzięcia, którego koszt przekracza 13,6 mln zł. jest realizowane w formule „zaprojektuj i wybuduj", a finansowe wsparcie pochodzi z programu „Polski Ład".

**Artur Łakomiec, prezydent miasta**
Budynek Urzędu Stanu Cywilnego wymagał remontu od wielu lat. Teraz trwa nie tylko remont historycznej części obiektu, ale powstaje kolejny w sąsiedztwie, gdzie znajdować się będzie biuro obsługi interesanta oraz archiwum.

# Na osiedle Pułanki wróci MIG-17PF, jako mural

Osiedle Pułanki w Ostrowcu Świętokrzyskim odzyska swój symbol, czyli legendarny samolot MIG-17PF, który przez niemal cztery dekady stanowił nie tylko charakterystyczny punkt orientacyjny, ale także miejsce spotkań i wspomnień wielu mieszkańców. Tym razem wróci on jako mural, za którego odpowiada Mocnostudio **Michała Ćwieka** z Lublina, znane m.in. z muralu poświęconego Aleksandrze Mirosław.

Propozycja wykonania muralu, którego autorem był **Janusz Jurys**, przewodniczący rady osiedle Pułanki, został wybrany przez ostrowczan w ramach Budżetu Obywatelskiego. Otrzymał aż 1.076 głosów, co przełożyło się na 3.077 punktów, co jest dowodem na to, jak bardzo mieszkańcom zależy na pielęgnowaniu tradycji i budowaniu nowoczesnej tożsamości osiedla.

Mural powstanie na ścianie bloku nr 2 na Osiedlu Pułanki, zaś Ostrowiecka Spółdzielnia Mieszkaniowa zaplanowała nowe elementy małej architektury w otoczeniu muralu.

- Często się mówiło „spotkajmy się pod samolotem" i każdy wiedział gdzie. Chcemy wrócić do tej historii i tradycji – mówi prezydent **Artur Łakomiec**.

# Głos młodych ma znaczenie

Odpowiedź na pytanie, czy „Głos młodych jest brany pod uwagę?" dała debata oksfordzka przeprowadzona i przygotowana przez Młodzieżową Radę Miasta Ostrowca Świętokrzyskiego oraz Młodzieżową Radę Powiatu Ostrowieckiego.

Nad całością czuwali i prowadzili przewodniczący obu rad: **Marcel Langner** i **Łukasz Łoboda**. A na argumenty ścierali się w grupie „propozycji": **Martyna Misiurska, Mateusz Grąkowski, Maja Rafalska, Zuzanna Krawczyńska**, a w grupie „opozycji": **Maja Wysocka, Adam Kapusta, Mateusz Jurasz** oraz **Konrad Łebek**. Jedni mówili o tym, że głos młodzieży jest słyszalny, bowiem coraz więcej postulatów zgłaszanych przez to pokolenie trafia do programów wyborczych i jest realizowana, a także politycy starają się „mówić" językiem młodych poprzez media społecznościowe. Oponenci akcentowali, że co prawda młodzieży się słucha, to później jej pomysły nie są realizowane. Wskazywali również na to, że samorządy uczniowskie winny mieć większe znaczenie w codziennym życiu szkół, czy tworzeniu aktów prawnych dedykowanych dla młodzieży.

Zdaniem publiczności debatę wygrała strona „propozycji", która zdecydowanie sprawniej umiała poprzeć w debacie swoje stanowisko. Warto zaakcentować, że debacie z ciekawością przysłuchiwali się m.in. prezydent **Artur Łakomiec**, starosta **Agnieszka Rogalińska**, przewodniczący Rady Powiatu **Mariusz Pasternak**, przewodniczący Rady Miejskiej w Kunowie **Piotr Rakoczy**.

Po udanej debacie oksfordzkiej odbędzie się niebawem panel dyskusyjny liderów młodzieżowych, którzy poruszą kwestie istotne dla swoich rówieśników i pokażą, że młode pokolenie chce i potrafi współdecydować.

eprasa.pl 94ba4e84b4

NUMER 12(3698)
23 marca 2026 R.
Gazeta Ostrowiecka

# Rozbudowa Zakładu Opiekuńczo – Leczniczego idzie pełną parą.

## Nie zwalniamy tempa!

**Agnieszka Rogalińska starosta ostrowiecki**
Realizujemy tę inwestycję zgodnie z planem i harmonogramem, a różnie to wygląda w różnych powiatach. Jest to dla nas bardzo ważna inwestycja ze względu na opiekę długoterminową, w obliczu zmian demograficznych i liczby osób potrzebujących tej formy wsparcia. Najważniejsze jest to, aby zapewnić bezpieczeństwo naszym mieszkańcom na terenie powiatu ostrowieckiego

Rozbudowa Zakładu Opiekuńczo – Leczniczego Wielospecjalistycznego Szpitala w Ostrowcu Świętokrzyskim wkroczyła w ostatni etap. Kilka dni temu starosta ostrowiecki **Agnieszka Rogalińska**, wicestarosta **Łukasz Dybiec**, dyrektor szpitala **Tomasz Boroński**, członek zarządu powiatu **Piotr Maj**, kierownik ZOL -u **Monika Borek**, a także sekretarz powiatu **Łukasz Witkowski** oraz naczelnik Wydziału Zdrowia, Edukacji, Kultury, Sportu i Turystyki **Mariusz Łata** podczas roboczej wizyty oceniali efekt prowadzonych prac. Jest to jedna z największych inwestycji dotyczących ochrony zdrowia, realizowanych przez Powiat Ostrowiecki. Aktualnie zakończyły się prace związane z postawieniem konstrukcji i instalacjami wewnątrz.

-Prace są już na tyle zaawansowane, że największy etap budowy został zamknięty. Teraz najwięcej dzieje się wewnątrz budynku i wokół niego – mówi dyrektor szpitala Tomasz Boroński.

Starosta Agnieszka Rogalińska podkreśliła znaczenie tej inwestycji w obliczu zmian demograficznych i starzejącego się społeczeństwa, w tym zwiększającej się liczby osób potrzebujących tego rodzaju wsparcia.

Wartość tej inwestycji to blisko 19 milionów złotych, w tym 15,4 mln stanowi dofinansowanie z Krajowego Planu Odbudowy, które pozyskał Powiat Ostrowiecki, a wkład własny w wysokości około 3,5 mln zostanie sfinansowany z budżetu powiatu.

Nowy ZOL zapewni 60 miejsc osobom potrzebującym tej formy pomocy. Obecnie liczba ta wynosi 35 łóżek, co nie zaspokaja w pełni tych potrzeb, o czym mówiła kierownik zakładu Monika Borek. Nowa część obiektu zakłada nowoczesne rozwiązania, poprawiające komfort pacjentów - dwuosobowe sale z łazienkami, dostęp do świetlicy, sali rehabilitacyjnej oraz gabinetów psychoterapii i terapii zajęciowej. Zakład zostanie także, w ramach realizowanego projektu wyposażony w nowoczesny sprzęt medyczny i rehabilitacyjny. Będą to łóżka z materacami odleżynowymi oraz inne urządzenia ułatwiające transport, przenoszenie pacjentów oraz wspierające wykonywanie codziennych czynności.

Obecnie do zakończenia całego projektu pozostały prace wykończeniowe w budynku, jego wyposażenie oraz zagospodarowanie terenu wokół. Nowy Zakład Opiekuńczo – Leczniczy jest odpowiedzią na duże zainteresowanie pacjentów tą formą pomocy, szczególnie osób z różnymi schorzeniami przewlekłymi, których rodziny z różnych przyczyn nie są w stanie sprostać wyzwaniom prawidłowej codziennej opieki. Każdy pacjent w zakładzie może przebywać do czasu poprawy jego stanu zdrowia. Zwiększenie liczby łóżek w nowym obiekcie pozwoli na skrócenie czasu oczekiwania. Dzięki tej inwestycji pacjenci zyskają większy komfort leczenia i dostępność do nowoczesnych rozwiązań w zakresie opieki długoterminowej. Powiat Ostrowiecki nawiązał także współpracę z **Barbarą Misińską**, prezes największego, stołecznego ZOL -u w Warszawie na około 800 miejsc i jak podkreśla starosta Agnieszka Rogalińska, jest to cenny kontakt, który pozwoli na ścisłą wymianę doświadczeń w zakresie opieki nad osobami potrzebującymi tego rodzaju pomocy.

**A. Mroczek**

## Mieszkańcy ulicy Waryńskiego będą mogli bezpiecznie włączać się do ruchu i wjeżdżać na przyblokowy parking!

Powracamy na ulicę Waryńskiego 4, 5 i 6, gdzie miesiąc temu uczestniczyliśmy w spotkaniu mieszkańców ze starostą **Agnieszka Rogalińską**, wicestarostą **Łukaszem Dybcem**, naczelnikiem Wydziału Ruchu Drogowego KPP w Ostrowcu Świętokrzyskim **Dominikiem Kowalskim** oraz pracownikami referatu dróg Starostwa Powiatowego w Ostrowcu Świętokrzyski. Przedmiotem dyskusji wówczas był problem mieszkańców wyjazdu z parkingu i wjazdu, z którym borykali się od 16 lat. Ludzie zwracali uwagę na brak poczucia bezpieczeństwa, a jednocześnie łamanie przepisów ruchu drogowego, które niestety towarzyszyło im przy wykonywaniu manewru lewoskrętu. Utrudnienia wywoływały wiele ryzykownych zachowań także z uwagi na to, że wjazd z przyblokowego parkingu wiedzie wprost na przejście dla pieszych. Obecni na spotkaniu przedstawiciele samorządu powiatowego zapewnili o znalezieniu rozwiązania tej trudnej sytuacji dla wszystkich użytkowników tejże drogi.

-Zawsze staramy się być tam, gdzie potrzebują tego nasi mieszkańcy, gdyż nasza służba jest dla ludzi. Reagujemy bardzo szybko i konsekwentnie, jeśli chodzi o każdy sygnał ze strony mieszkańców. Ulica Waryńskiego jest jedną z najbardziej obleganych ulic, jeśli chodzi o komunikację zarówno pieszą, jak i samochodową. Tym bardziej cieszymy się, że mogliśmy sprostać oczekiwaniom mieszkańcom i po 16 latach rozwiążemy problem, który bardzo mocno im doskwierał. Dotychczasowe przejście dla pieszych zostanie przesunięte tak, aby nie kolidowało z wyjazdem i zatoczką przystanku autobusowego. Rozwiązanie tej sytuacji jest także możliwe dzięki nowemu oznakowaniu – środkowy pas wielofunkcyjny - znak R 23, który obowiązuje od 19 lutego 2026 roku i daje taką możliwość. Kierowcy będą mogli bezpiecznie skręcać w prawo oraz korzystać z lewoskrętu przy wjeździe na przyblokowy parking – wyjaśnia starosta ostrowiecki Agnieszka Rogalińska.

Prace ruszą na przełomie kwietnia i maja br . Wartość zadania to około 40 tysięcy, które powiat pokryje z własnego budżetu. Już niebawem mieszkańcy będą mogli bezpiecznie uczestniczyć w ruchu bez obaw o mandaty i stwarzania ryzykownych sytuacji na drodze.

**A. Mroczek**

eprasa.pl 94ba4e84b4

# Blisko 4 miliony powiat pozyskał na termomodernizację budynku „Bronka”

**Łukasz Dybiec**
**wicestarosta**
Bardzo cieszymy się, że takie środki zasilą nasz powiat, lecz przede wszystkim cieszy nas to, że uczniowie naszego, tradycyjnego „Bronka” będą uczyli się w lepszych warunkach, bardziej ekologicznych. Szkoła stanie się także bardziej dostępna dla osób z niepełnosprawnościami. Prace obejmują szereg zadań, wpływających na poprawę efektywności energetycznej oraz wizerunku budynku.

Kilka dni temu Powiat Ostrowiecki podpisał umowę z zarządem województwa świętokrzyskiego na blisko 4 miliny złotych na termomodernizację budynku III Liceum Ogólnokształcącego im. W. Broniewskiego. Środki Powiat Ostrowiecki pozyskał z Funduszy Europejskich dedykowanych zabytkowym obiektom, będącym budynkami użyteczności publicznej. W ramach inwestycji zostanie wymieniona stolarka okienna i drzwiowa, instalacje ciepła, a budynek będzie korzystał z odnawialnych źródeł energii, w tym fotowoltaiki i magazynu energii. To duża inwestycja w poprawę warunków nauki młodzieży i pracy kadry nauczycielskiej.

# Most w Kunowie będzie zamknięty!

**Od dziś, 23 marca br. (poniedziałek)** zmieni się organizacja ruchu w Kunowie na odcinku od ronda – Ulica Warszawska. Zmiany wynikają z prac inwestycyjnych, które prowadzi Powiat Ostrowiecki w ramach zadania dotyczącego przebudowy ulicy Warszawskiej wraz z mostem na rzece Kamiennej. Od poniedziałku most zostaje zamknięty dla ruchu kołowego, co oznacza, że przejazd nie będzie możliwy. Zgodnie z wcześniejszymi zapowiedziami zarządu powiatu ostrowieckiego ruch pieszy pozostaje na tym odcinku, co oznacza że mieszkańcy będą mogli korzystać z wydzielonego pasa ruchu, dedykowanego pieszym.

Kierowcy będą mogli dojechać do centrum Kunowa dwoma wyznaczonymi objazdami – przez Chmielów i Nietulisko Duże. Przebudowa ulicy Warszawskiej w Kunowie jest jedną z największych inwestycji realizowanych obecnie prze Powiat Ostrowiecki. Wartość zadania to blisko 14 milionów złotych. Zakres prac obejmuje przebudowę 800. metrowego odcinka drogi od ronda drogi wojewódzkiej do rynku w Kunowie oraz budowę nowego mostu. Zakończenie prac planowane jest w listopadzie 2026 roku.

## Przypomnienie o obowiązku uiszczenia opłaty rocznej z tytułu użytkowania wieczystego gruntów oraz opłaty z tytułu przekształcenia prawa użytkowania wieczystego gruntów zabudowanych na cele mieszkaniowe w prawo własności

Starosta Ostrowiecki przypomina, że **31 marca** upływa termin uiszczenia opłaty za 2026 rok z tytułu użytkowania wieczystego nieruchomości Skarbu Państwa oraz z tytułu przekształcenia prawa użytkowania wieczystego gruntów zabudowanych na cele mieszkaniowe w prawo własności.

Powyższą opłatę należy uiścić jednorazowo na konto Starostwa Powiatowego w Ostrowcu Świętokrzyskim, ul. Iłżecka 37, 27-400 Ostrowiec Świętokrzyski:

- Santander Bank Polska S.A.
- nr rachunku bankowego: **42 1090 2040 0000 0001 4977 9516**

Po upływie podanego terminu naliczane będą odsetki ustawowe.

Przy dokonywaniu ww. opłaty, w tytule przelewu należy podać nazwisko osoby lub nazwę firmy – użytkownika wieczystego danej nieruchomości gruntowej wraz z numerem ostatniego zawiadomienia.

Użytkownik wieczysty zobowiązany jest do uiszczania niniejszej opłaty bez wezwania przez cały okres użytkowania wieczystego w terminie do 31 marca każdego roku, z góry za dany rok.

Jednocześnie informuje, że w przypadku opłat za przekształcenie prawa użytkowania wieczystego istnieje możliwość uiszczenia kwoty pozostającej do spłaty – jednorazowo.

Telefony kontaktowe:

- 41 247-62-47 – użytkowanie wieczyste,
- 41 247-52-70 – przekształcenie prawa użytkowania wieczystego.

## INFORMACJA O PRZETARGACH ORGANIZOWANYCH PRZEZ STAROSTWO POWIATOWE W OSTROWCU ŚWIĘTOKRZYSKIM

| Lp. | Nazwa zamówienia: | Data składania ofert: | Godz. | Tryb/nr ogłoszenia/data |
|---|---|---|---|---|
| 1. | Dostawa sprzętu i licencji na oprogramowanie dla Starostwa Powiatowego w Ostrowcu Świętokrzyskim | 25.03.2026 r. | $10^{00}$ | Tryb podstawowy - art. 275 pkt 1 Pzp Numer ogłoszenia: 2026/BZP 00156958/01 data zamieszczenia: 16.03.2026 r. |
| 2. | Opracowanie dokumentacji projektowej w ramach zadania inwestycyjnego pn.: „Poprawa efektywności energetycznej LO Nr III im. Władysława Broniewskiego” | 26.03.2026 r. | $10^{00}$ | Tryb podstawowy - art. 275 pkt 1 Pzp Numer ogłoszenia: 2026/BZP 00157739/01 data zamieszczenia: 17.03.2026 r. |

**Uwaga Wykonawcy!** Treść SWZ dostępna jest na stronie internetowej: www.ostrowiecki.eu oraz na stronie prowadzonego postępowania https://ezamowienia.gov.pl

eprasa.pl 94ba4e84b4

NUMER 12(3698)
23 marca 2026 R.
Gazeta Ostrowiecka

# Pracownicy Powiatowego Urzędu Pracy z prestiżowym wyróżnieniem!

Powiatowy Urząd Pracy w Ostrowcu Świętokrzyskim znalazł się wśród czterech urzędów pracy z całego kraju wyróżnionych za aktywne zaangażowanie w organizację Ogólnopolskiego Tygodnia Kariery. W wydarzeniu, które odbywało się w dniach 20 – 24 października ubiegłego roku, uczestniczyło aż 120 instytucji z całej Polski. Inicjatywę, która przebiegała pod hasłem: „Siła relacji w erze samotności", w ostrowieckim PUP -ie zorganizowały doradczynie zawodowe: **Agnieszka Chuchała** i **Anna Bugajska**. Wydarzenie, organizowane przez Stowarzyszenie Doradców Szkolnych i Zawodowych stanowi ważne przedsięwzięcia promujące świadome planowanie ścieżki edukacyjno – zawodowej oraz rozwój kompetencji mieszkańców na współczesnym rynku pracy.

Przyznane wyróżnienie jest wyrazem uznania dla profesjonalizmu, kreatywności oraz skutecznych działań podejmowanych przez doradców zawodowych ostrowieckiego urzędu pracy. To także szczególne potwierdzenie wysokiego poziomu realizowanych inicjatyw, służących aktywności ludzi reprezentujących różne grupy wiekowe i zawodowe. Pracownicy ostrowieckiego urzędu pracy w ramach wydarzenia przygotowali bogaty program skierowany zarówno do młodzieży, jak i osób starszych, odpowiadając na zróżnicowane potrzeby uczestników na różnych etapach życia zawodowego. W programie znalazły się między innymi warsztaty z zakresu planowania kariery, zajęcia rozwijające kompetencje społeczne, indywidualne konsultacje doradcze, a także spotkania z przedstawicielami lokalnego rynku pracy. Działania te sprzyjały budowaniu relacji, wzmacnianiu poczucia sprawczości oraz przeciwdziałaniu wykluczeniu społecznemu.

Jak podkreślają doradcy zawodowi ostrowieckiego urzędu pracy, udział w Ogólnopolskim Tygodniu Kariery to nie tylko promocja usług doradczych, ale przede wszystkim realna pomoc dla osób potrzebujących wsparcia w odnalezieniu się na obecnym rynku pracy i budowaniu swojej przyszłości zawodowej.

Powiatowy Urząd Pracy od lat aktywnie angażuje się w działania na rzecz rozwoju rynku pracy, współpracując z instytucjami edukacyjnymi, pracodawcami oraz organizacjami wspierającymi rozwój zawodowy mieszkańców. Przyznane wyróżnienie stanowi motywację do dalszego doskonalenia oferty oraz podejmowania kolejnych inicjatyw, służących ludziom w kreowaniu swojej drogi zawodowej i podejmowaniu wyzwań współczesnego rynku pracy.

**(am)**

Osoba odpowiedzialna za rejestrację wystawców:
**Paweł Guliński**
**pok. 18, I piętro tel. 41 265 44 57 wew. 299, e-mail. pawelg@pup.ostrowiec.pl**

**Link do zapisów:**
**https://forms.gle/utjBT3xsBWFcjCwP6**
**Kod QR obok:**

## GIEŁDA PRACY

**Zatrudnię robotnika mostowego – cieśla, zbrojarz-betoniarz, monter, spawacz, robotnik ogólnobudowlany. Umowa o pracę, atrakcyjne wynagrodzenie, praca na terenie Ostrowca i okolic. Tel.: 697 868 111

**Zatrudnię tokarza-frezera na pół etatu. Atrakcyjne wynagrodzenie. 412477153

278/26/f

**Zaopiekuję się osobą starszą, tel. 514 641 288

**Zaopiekuję się osobą starszą na godziny lub całodobowo,tel. 662 972 045

**Zatrudnię się jako osoba sprzątająca lub zaopiekuję się osobą starszą na godziny, tel. 795 698 218

**Podejmę się pracy jako osoba sprzątająca, ewentualnie zaopiekuję się osobą starszą, tel. 721 862 154

**Podejmę się opieki nad osobą starszą, na terenie Ostrowca, tel. 517 117 361

**Kobieta podejmie się sprzątania, mycia okien. Tel. 502 591 613

**Kobieta poszukuje pracy jako osoba sprzątająca (biura, zakłady pracy), tel. 519 167 636

**Mężczyzna bez nałogów, podejmie pracę na budowie , jako pomocnik brukarza lub w innych zawodach, tel. 736 637 316

**KUPON NA PORADĘ PRAWNĄ**
**mgr Przemysław Plaskota**
**w redakcji**
**i pod numerem**
**tel. 601 621 734**
**czwartek 26 marca 2026**
**między 9.00-10:00.**

# Nowość dla przedsiębiorców – bieżące wiadomości o zaległości w ZUS

-Przedsiębiorco! Informację o zaległości w Zakładzie Ubezpieczeń Społecznych dostaniesz teraz na bieżąco. Dzięki temu nie umknie Ci zapomniany przelew i jeśli zareagujesz szybko, unikniesz dodatkowych kosztów – informuje **Paweł Szkalej , rzecznik prasowy ZUS woj. Świętokrzyskiego.**

ZUS obsługuje w całym kraju ponad 3,1 mln aktywnych płatników składek. Na koniec roku 2025 ,ponad 626 tys. spośród nich, miało na swoim koncie w ZUS jakieś zadłużenie. W wielu przypadkach to niewielkie kwoty, które wynikają z przelewu w błędnej wysokości, albo zapomnianej wpłaty. Na rosnące zaległości wpływają też zatory płatnicze, opóźnienia w dostawach czy utrata płynności finansowej przedsiębiorcy.

Obecnie w województwie świętokrzyskim jest 86 tys. aktywnych płatników składek, czyli firm, pracodawców i osób prowadzących pozarolniczą działalność gospodarczą. Z każdym rokiem takich podmiotów przybywa. Większość opłaca składki na ubezpieczenia społeczne za pracowników lub za siebie terminowo, co nie generuje zaległości na indywidualnym rachunku składkowym w ZUS-ie.

Jednak w regionie ponad 16tys. płatników ma problem z bieżącym regulowaniem składek ubezpieczeniowych.

-Ważne, by płatnik składek nie wpadł w spiralę zadłużenia. Dotychczas płatnicy otrzymywali wiadomości sms o braku bieżącej wpłaty - mówi **Paweł Chlewicki**, zastępca dyrektora ds. dochodów w kieleckim Oddziale ZUS. Obecnie ZUS uruchamia nową usługę: będzie na bieżąco kierował wezwania do zapłaty zaległych składek za ostatni miesiąc. Oznacza to, że najpierw przedsiębiorcy dostaną wiadomość sms o braku wpłaty, a następnie wezwanie do zapłaty, a dopiero gdy nie zareagują wyślemy upomnienie lub wszczęcie postępowania do decyzji określającej zaległość.

ZUS przetestował już to nowatorskie rozwiązanie w kilku województwach, a teraz wdraża je w całym kraju. Pierwsze efekty są bardzo pozytywne. W jednym z regionów, w których wprowadzono wcześniej to rozwiązanie, około 20% płatników uregulowało dobrowolnie swoje zobowiązania po otrzymaniu wezwania.

Począwszy od marca 2026 roku, ZUS będzie co miesiąc przesyłałwezwanie do zapłaty do płatników, którzy mają na koncie zadłużenie za ostatni zamknięty miesiąc rozliczeniowy. Wezwania trafią na ich konta w portalu eZUS, jeśli nie złożyli wniosku o ulgę.

Płatnik dowie się z wezwania, jaki miesiąc rozliczeniowy nie został zapłacony, jaki był termin płatności składek, jaka jest kwota do uregulowania i jakie są ewentualne odsetki. Będzie też indywidualny numer rachunku do opłacenia składek (NRS) i wskazówki, gdzie przedsiębiorca znajdzie informacje o swoim saldzie w ZUS - dodaje dyrektor Paweł Chlewicki.

Przypominamy, że nie trzeba codziennie odwiedzać portalu eZUS w poszukiwaniu korespondencji wysłanej przez ZUS. Po zalogowaniu do eZUS można ustawić sobie powiadomienia SMS lub e-mail o pojawieniu się nowych dokumentów. Wtedy żadna ważna wiadomość nam nie umknie.

**Opr. m**

**CZYTELNIKU! MOŻESZ NA NAS LICZYĆ!**

**Coś Cię bulwersuje?**
**Z czymś się nie zgadzasz?**
**Chcesz wyrazić swoją opinię?**
**Szukasz rozwiązania swoich problemów?**

PISZ: na adres e-mailowy: ostrowiecka@ostrowiecka.pl lub pocztowy: „Gazeta Ostrowiecka", ul. Polna 9 G; 27 -400 Ostrowiec Św.

DZWOŃ: **41 265 38 00** w godz. 9.00 - 12.00 lub pod nr dyżurny **696 467 719**

# Prostsze dziedziczenie nieruchomości

**-W miniony wtorek weszły wżycie uproszczone procedury związane z dziedziczeniem nieruchomości. Na czym te zmiany polegają – pyta czytelnik**

Od marca 2026 roku weszły w życie istotne zmiany , które rozszerzają uprawnienia notariuszy w zakresie ksiąg wieczystych , które mają odciążyć sądy i przyspieszyć procedury – wyjaśnia mgr **Przemysław Plaskota**.

W ramach nowych rozwiązań może on bezpośrednio wpisać prawo spadkobiercy do księgi wieczystej po sporządzeniu poświadczenia dziedziczenia. W przypadku dziedziczenia nieruchomości , wniosek o wpis w księdze wieczystej składa się bezpośrednio u notariusza , co powoduje że nie trzeba tego już poświadczać w sądzie .

Zniesiono obowiązek zawiadamiania sądu o zmianie właściciela , jeśli przepisy pozwalają na szybsze załatwienie spraw , ponieważ notariusz po sporządzeniu aktu notarialnego , wprowadza dane bezpośrednio do systemu .

ps. W praktyce oznacza to, że prawo własności nieruchomości, potwierdzone aktem poświadczenia dziedziczenia, będzie można ujawnić łatwiej i szybciej, niż dotychczas. **/m/**

eprasa.pl 94ba4e84b4

# 20 lat egzystował w ukryciu

Funkcjonariusze Wydziału Poszukiwań i Identyfikacji Osób Komendy Wojewódzkiej Policji w Kielcach zatrzymali na terenie województwa dolnośląskiego mężczyznę, który ukrywał się od blisko dwóch dekad.

-Na 59-latku z terenu gminy Bieliny ciążył wyrok za przestępstwa przeciwko rodzinie. Sąd Rejonowy w Kielcach blisko 20 lat temu skazał go na rok pozbawienia wolności. Od tamtej pory mężczyzna ukrywał się, często zmieniając miejsce pobytu, przebywał także poza granicami kraju. Wydano za nim list gończy oraz Europejski Nakaz Aresztowania. Funkcjonariusze z Wydziału Poszukiwań i Identyfikacji Osób Komendy Wojewódzkiej Policji w Kielcach namierzyli go na terenie województwa dolnośląskiego.

W końcu udało się go namierzyć. Nad ranem „łowcy cieni" złożyli 59-latkowi służbową wizytę i zatrzymali go –poinformowało Biuro Prasowe KWP w Kielcach. Mężczyzna był zupełnie zaskoczony.

### Na sumieniu miał dwa wyroki

W dniu 26 sierpnia 2025 r. policjanci z Wydziału Kryminalnego opatowskiej jednostki namierzyli poszukiwanego listem gończym, wydanym w 2005 roku, 62-letni mieszkaniec gminy Lipnik miał na sumieniu dwa wyroki sądowe. Jeden za kierowanie pojazdem w stanie nietrzeźwości, a drugi za złamanie sądowego zakazu. Łącznie ciążył na nim wyrok 1 roku pozbawienia wolności.

-62-latek nie zgłosił się do odbycia kary i ukrywał się przed wymiarem sprawiedliwości przez 20 lat –mówi st. asp. **Katarzyna Czesna–Wójcik**, oficer prasowy KPP w Opatowie. Z informacji, w których posiadaniu byli mundurowi wynikało, że może przebywać poza granicami kraju. Kiedy jednak pojawił się w Polsce, kryminalni z Opatowa zwrócili się z prośbą o pomoc w zatrzymaniu przestępcy do mundurowych z jednostki w Wodzisławiu Śląskim. Pozostając w stałym kontakcie z dyżurnym tamtejszej jednostki, przekazywali informację o położeniu mężczyzny.

Ostatecznie 62-latka zatrzymali wodzisławscy policjanci na autostradzie nieopodal granicy z Czechami.

### Rozwikłano sprawę zaginięcia 65-latka

W dniu 22 września 2017 roku ostatni raz w Oleśnicy widziany był przez rodzinę samotnie zamieszkujący 65-latek. Bliscy, zaniepokojeni jego nieobecnością, najpierw szukali go na własną rękę, jednak po kilku dniach zgłosili zaginięcie.

-Stróże prawa informację przekazali do jednostek Policji w kraju –informuje Biuro Prasowe KWP w Kielcach. Za pośrednictwem mediów zwrócili się także do mieszkańców regionu z prośbą o pomoc w ustaleniu miejsca pobytu 65-latka. Przeszukali teren sąsiadujący z miejscem zamieszkania, pobliski staw, rozpytywali okolicznych mieszkańców. Mimo szeroko zakrojonych poszukiwań, mężczyzny nie znaleziono. W minionym tygodniu mundurowi ustalili, że 65-latek nie zaginął, a został potrącony przez samochód. Land Rover prowadzony wówczas przez 49-letniego mężczyznę uderzył w 65-latka. Kierowca i znajdujący się w pojeździe 48-letni pasażer postanowili zataić zdarzenie. Jak wynika z dotychczasowych ustaleń, potrąconego pieszego wsadzili do pojazdu i wywieźli do kompleksu leśno-polnego. Tam zakopali ciało zaginionego.

W tej sprawie policjanci zatrzymali dwie osoby. Obecnie mający 56 lat kierowca Land Rovera został zatrzymany 27 września na terenie powiatu staszowskiego. Odpowie za kierowanie pojazdem mechanicznym w ruchu lądowym wbrew sądowemu zakazowi, spowodowanie wypadku drogowego ze skutkiem śmiertelnym i ucieczkę z miejsca zdarzenia oraz znieważenie zwłok, za co grozić może mu kara do 12 lat pozbawienia wolności.

Drugi z mężczyzn został zatrzymany dwa dni później w Częstochowie. Pasażer pojazdu podczas feralnego zdarzenia, mający obecnie 55 lat, odpowie za znieważenie zwłok i poplecznictwo. Zgodnie z obowiązującym prawem za kratami może spędzić nawet 5 lat.

Postanowieniem sądu obaj mężczyźni zostali tymczasowo aresztowani na okres 3 miesięcy.

### Nauka przychodzi w sukurs

Jak informują policjanci, wiele ośrodków naukowych pracuje nad nowymi rozwiązaniami w genetyce sądowej. Trwają badania zarówno nad dalszym rozwojem metod sekwencjonowania nowej generacji i pozyskaniem jeszcze większej ilości cech odnośnie do portretu genetycznego np. sprawcy przestępstwa, jak i nad zupełnie nowymi metodami.

-Badacze skupiają się nad technikami uzyskania profilu DNA z pojedynczych komórek, identyfikacji rodzaju śladu biologicznego na podstawie badań genetycznych czy też metodami pozwalającymi na określenie czasu powstania danego śladu na miejscu zdarzenia –czytamy w policyjnych materiałach. Wprowadzenie w przyszłości powyższych metod do rutynowych badań z zakresu genetyki sądowej znacząco poszerzy organom ścigania możliwości wykrywcze i identyfikacyjne.

Rozwój metod i technik analitycznych w genetyce sądowej niejednokrotnie przyczynił się po wielu latach do identyfikacji sprawców przestępstw w sprawach Archiwum X, dlatego też warto do spraw niewyjaśnionych powracać.

### Archiwum X w strukturach Policji

Zespoły określane mianem Archiwum X zaczęły funkcjonować w polskiej Policji pod koniec lat 90. XX w. Pierwszy taki zespół powstał w 1999 roku w KWP w Krakowie. Doświadczenia tej jednostki pokazały, że ponowne spojrzenie na sprawy sprzed lat w połączeniu z rozwojem wiedzy i techniki, mogą przynieść przełom w rozwiązaniu zabójstw sprzed lat. Z czasem podobne zespoły zaczęły powstawać w kolejnych komendach wojewódzkich.

Impulsem do ich utworzenia był postęp technologiczny i rozwój kryminalistyki. To, co kilkanaście czy kilkadziesiąt lat temu było niemożliwe do ustalenia, dziś jest osiągalne dzięki badaniom DNA, nowoczesnym bazom danych czy zaawansowanym metodom analizy.

Centralne Archiwum X, czyli Wydział Przestępstw Niewykrytych Biura Kryminalnego Komendy Głównej Policji powstało 15 maja 2023 roku. Zajmuje się ono najpoważniejszymi niewyjaśnionymi sprawami przeciwko życiu i zdrowiu, zaginięciami sprzed lat oraz szczególnie trudnymi postępowaniami. Policjanci współpracują z prokuraturą, wspierają jednostki terenowe i koordynują działania w całym kraju.

**(w)**

# Pieski w ostrowieckiej komendzie

W Komendzie Powiatowej Policji w Ostrowcu Świętokrzyskim w Wydziale Prewencji służą także dwa czworonogi. Pierwszy z nich to owczarek niemiecki krótkowłosy, Szaga, a drugi to owczarek belgijski Wajak.

-Przewodnikiem Szagi jest sierż. szt. **Radosław Wojna** - funkcjonariusz Wydziału Prewencji Komendy Powiatowej Policji w Ostrowcu Świętokrzyskim, legitymujący się blisko 9-letnim stażem służby –mówi komisarz **Ewelina Wrzesień**, oficer prasowy KPP w Ostrowcu Świętokrzyskim. Wspólnie duet tworzą od 8 sierpnia 2023 roku. Czworonożny funkcjonariusz jest specjalistą do przeszukiwania pomieszczeń pod kątem ujawniania materiałów wybuchowych i środków pirotechnicznych. W całym garnizonie świętokrzyskim są tylko dwa takie psy,

Drugi to owczarek belgijski, który od 2 września 2025 roku wspólnie ze swoim przewodnikiem sierż. **Mateuszem Włodarczykiem** pełni służbę jako pies patrolowo -tropiący. Do zadań Wajaka należy przede wszystkim przeszukiwanie terenu, tropienie śladów ludzkich (m.in. sprawców przestępstw czy osób zaginionych), podejmowanie pościgu za przestępcami, branie udziału w zabezpieczaniu różnego rodzaju wydarzeń, a w niebezpiecznych sytuacjach obrona swojego przewodnika.

Przewodnicy psów wspólnie ze swoimi pupilami realizują również programy profilaktyczne. W ramach tych działań licznie odwiedzają szkoły i przedszkola, gdzie przekazują dzieciom i młodzieży wiedzę o tym, jak się zachować w obecności agresywnych zwierząt.

**(w)**

# Z POLICYJNYCH RAPORTÓW

## Diler trafił do więzienia

W dniu 17 marca 2026 r., kilka minut przed godz. 19, policjanci z Wydziału Kryminalnego ostrowieckiej komendy zatrzymali 25-latka. Mężczyzna poszukiwany był na podstawie nakazu doprowadzenia wydanego przez Sąd Rejonowy w Opatowie.

-Jak ustalili stróże prawa, 25-letni mieszkaniec gminy Bodzechów ma do odbycia karę 1 roku i 2 miesięcy pozbawienia wolności za udzielanie narkotyków –mówi komisarz **Ewelina Wrzesień**, oficer prasowy KPP w Ostrowcu Świętokrzyskim.

Następnego dnia 25-latek trafił do zakładu penitencjarnego, gdzie odbędzie zasądzoną karę.

## „Trzeźwy poranek" w gminie Bodzechów

W dniu 16 marca 2026 r. przed godz. 6, w miejscowości Jędrzejowice został zatrzymany do kontroli drogowej kierujacy motorowerem. Jak się okazało 41-letni mężczyzna miał blisko 1 promil alkoholu w organizmie. Ponadto sprawdzenie w policyjnych systemach wykazało, że nie posiada on uprawnień do kierowania.

Teraz grozi mu kara do 3 lat pozbawienia wolności, wysoka grzywna i kilkuletni zakaz kierowania pojazdami mechanicznymi

-W poniedziałek mundurowi z Wydziału Ruchu Drogowego Komendy Powiatowej Policji w Ostrowcu Świętokrzyskim przeprowadzili na terenie gminy Bodzechów wzmożone działania kontrolne w ramach akcji „Trzeźwy poranek" –mówi komisarz Ewelina Wrzesień, oficer prasowy KPP w Ostrowcu Świętokrzyskim. Podczas tej akcji przebadanych zostało 150 kierujących.

## Pożar został opanowany

W dniu 16 marca 2026 r. kilka minut po godz. 21, do Stanowiska kierowania komendanta Powiatowego PSP w Opatowie wpłynęło zgłoszenie o pożarze w Balbinowie.

-Dyżurny Stanowiska Kierowania niezwłocznie zadysponował na miejsce dwa zastępy z Jednostki Ratowniczo –Gaśniczej w Opatowie oraz jednostki OSP z Brzezia i Rosoch –mówi kpt **Wiktor Łoch**. Po przybyciu na miejsce strażacy zastali pożar pomieszczenia kuchni letniej, znajdującej się w budynku gospodarczym. Działania jednostek ochrony przeciwpożarowej polegały na zabezpieczeniu miejsca zdarzenia oraz podaniu jednego prądu wody w natarciu na palące się pomieszczenie.

Dzięki szybkiej interwencji strażaków sytuacja została opanowana, a ogień nie rozprzestrzenił się na pozostałą część budynku. **(w)**

eprasa.pl 94ba4e84b4

NUMER 12(3698)
23 marca 2026 R.
Gazeta Ostrowiecka

# XX Jarmark Wielkanocny w gminie Bodzechów

Pięknie przygotowane stoiska, pyszne potrawy i wypieki wielkanocne oraz skrupulatnie wykonane ozdoby świąteczne czekały w minioną niedzielę na odwiedzających halę sportową w Zespole Szkół Publicznych w Szewnie. Wszystko za sprawą XX Jarmarku Wielkanocnego, którego organizatorem była gmina Bodzechów wraz z Gminną Biblioteką Publiczną w Bodzechowie, we współpracy z ZSP w Szewnie.

W programie tegorocznego jarmarku znalazły się także występy: saksofonistki **Małgorzaty Gierady**, szkolnych zespołów folklorystycznych i uczniów, zespołów folklorystycznych i śpiewaczych z gminy Bodzechów oraz **Marcina Budzenia**. Na stołach królowało rękodzieło Kół Gospodyń Wiejskich i uczniów szkół z terenu gminy Bodzechów oraz stowarzyszeń. Odwiedzający mogli nie tylko skosztować i zakupić wielkanocne potrawy i wypieki, a także nabyć świąteczne stroiki i palmy na zbliżającą się Niedzielę Palmową.

XX Jarmark Wielkanocy otworzyła dyrektor ZSP w Szewnie **Małgorzata Turczyńska** z życzeniami do mieszkańców, organizatorów i wystawców zwróciła się starosta ostrowiecka **Agnieszka Rogalińska** oraz w imieniu własnym oraz wójta gminy Bodzechów **Jerzego Murzyna**, wiceprzewodnicząca Rady Powiatu, sekretarz gminy Bodzechów **Małgorzata Sobieraj**

-Jarmark Wielkanocy to jest cykliczna impreza od lat -mówi wójt gminy Bodzechów, **Jerzy Murzyn**. W tym roku jarmark jest organizowany już po raz dwudziesty. Jarmark Wielkanocy w naszej gminie ma dwa cele. Pierwszy to tradycja, pokazanie jak nasi przodkowie przygotowywali się do tych świąt. Drugi wymiar, to forma prezentacji i sprzedaży produktów Kół Gospodyń Wiejskich, które w ten sposób zarabiają na swoją działalność. Minusem tego jarmarku jest to, że kiedyś byliśmy jedynymi organizatorami takiego wydarzenia w okolicy, a teraz z czasem jest coraz większa konkurencja, ale na to nic nie poradzimy. Jarmark Wielkanocny jest przedsmakiem świątecznym. Cieszymy się, że mieszkańcy naszej gminy i nie tylko biorą w nim chętnie udział.

**J. Boleń**

eprasa.pl 94ba4e84b4

# Festiwal Filmów-Spotkań NieZwykłych w nowej odsłonie. 23. edycja wyruszy Doliną Kamiennej do Wisły i zawędruje do Ostrowca Świętokrzyskiego

Po raz pierwszy w swojej historii Festiwal Filmów-Spotkań NieZwykłych przyjmie formułę wędrującą. 23. edycja wydarzenia odbędzie się w dniach **26 czerwca – 4 lipca 2026 roku** w trzech ośrodkach województwa świętokrzyskiego: Sandomierzu, Ostrowcu Świętokrzyskim i Zamku Ćmielów. To będzie wyjątkowe wydarzenie łączące miłość do ambitnego kina z pasją do edukacji i spotkań z niezwykłymi ludźmi. Pomysłodawczynią i dyrektorką festiwalu jest **Katarzyna Kubacka-Seweryn**.

Tegoroczny program festiwalowy przygotowywany jest z myślą nie tylko o miłośnikach kina i sztuki. Przestrzenie festiwalowe to także dyskusje, spotkania z wybitnymi aktorami i reżyserami, debaty z udziałem ekspertów, a także wyjątkowe pokazy filmowe. Hasło tegorocznej odsłony Festiwalu brzmi „Doliną Kamiennej do Wisły" i nawiązuje do symbolicznej i geograficznej podróży szlakiem Staropolskiego Okręgu Przemysłowego.

- Po ponad dwudziestu latach Festiwal Filmów-Spotkań NieZwykłych wchodzi w nowy etap. Chcemy stworzyć przestrzeń kultury obejmującą piękne i wyjątkowe miejsca tego regionu Polski. Współpraca Ostrowca Świętokrzyskiego, Sandomierza oraz Zamku Ćmielów to przede wszystkim wspólne działania na rzecz kultury i spotkań z widzami. Bardzo ważne jest dla nas zaproszenie do współtworzenia festiwalu lokalnej społeczności. Dzięki temu wydarzenie może rozwijać się w naturalny sposób i jeszcze mocniej budować relacje między twórcami a publicznością. Co także istotne, działania festiwalowe ruszą o wiele wcześniej, ponieważ jeszcze przed rozpoczęciem tegorocznej edycji planujemy realizację seansów filmowych dla szkół. Edukacja filmowa młodzieży jest dla nas jednym z ważniejszych kierunków działań, które konsekwentnie rozwijamy – wskazuje Katarzyna Kubacka -Seweryn, pomysłodawczyni i dyrektorka Festiwalu Filmów-Spotkań NieZwykłych.

Nowa odsłona tegorocznej edycji zaprezentowana została podczas uroczystej konferencji prasowej z udziałem Partnerów wydarzenia. Symbolicznym przypieczętowaniem współpracy było podpisanie przez przedstawicieli Sandomierza, Ostrowca Świętokrzyskiego oraz Zamku Ćmielów Deklaracji NieZwykłej.

- Cieszymy się, że 23. Edycja Festiwalu Filmów-Spotkań NieZwykłych w nowej formule dotrze do Ostrowca Świętokrzyskiego- mówi prezydent **Artur Łakomiec**. Nawiązujemy nową kulturalną współpracę, ale też będziemy chcieli przy tym wydarzeniu działać wspólnie i wielopokoleniowo, stąd obecność słuchaczy Uniwersytety Trzeciego Wieku, jak i przedstawicieli Młodzieżowej Rady Miasta.

- Jest mi niezmiernie miło, że od 26 czerwca do 4 lipca 2026 roku oczy całej Polski będą zwrócone na Sandomierz, ale także Ostrowiec Świętokrzyski i Zamek w Ćmielowie- mówił **Marcin Piwnik**, starosta powiatu sandomierskiego. Małżeństwo Seweryn daje nam olbrzymią moc, którą teraz poczuje jeszcze większa grupa odbiorców tego wyjątkowego festiwalu.

Jak co roku festiwal uhonoruje wybitnych twórców świata kultury. W tej edycji tytuły Reżysera NieZwykłego 2026 i Aktora NieZwykłego 2026 otrzymają **Janusz Zaorski** i **Robert Więckiewicz**. W programie przewidziano retrospektywy ich filmów oraz spotkania z publicznością.

- Rozpoczyna się inne życie festiwalu, który był dotąd bardzo ciepło przyjmowany przez mieszkańców, turystów i władze Sandomierza- mówi **Andrzej Seweryn**, ambasador festiwalu, Aktor NieZwykły 2017. Teraz wędruje i to jest przepiękne. Jan Paweł II mawiał, że naród przetrwał zabory tylko dzięki kulturze. To ciągle jest prawdą. Choć rzeczywistość jest inna, to musimy rozwijać naszą kulturę dla dobra Europy, czy też świata.

## Festiwal w trzech miastach

Hasło tegorocznego Festiwalu prowadzi wzdłuż rzeki Kamiennej przez miejsca związane z historią Staropolskiego Okręgu Przemysłowego. Festiwalowe wydarzenia odbywać się będą w Sandomierzu, Ostrowcu Świętokrzyskim oraz Zamku Ćmielów, tworząc wspólną przestrzeń spotkań z kinem, sztuką i literaturą.

Do udziału w 23. edycji wydarzenia zaproszeni zostali między innymi: prof. **Jerzy Bralczyk, Kinga Dębska, Kordian Kądziela, Andrzej Konopka, Jolanta Kwaśniewska, Franciszek Maśluszczak, Daniel Olbrychski, Małgorzata Potocka, Wojciech Smarzowski** i wielu innych wspaniałych twórców kultury.

Festiwal Filmów-Spotkań NieZwykłych od lat buduje atmosferę bliskości między twórcami a widzami. W tej przestrzeni najważniejsza jest rozmowa, wspólne przeżywanie kina i możliwość spotkania bez tworzenia dystansu. Nowa formuła wydarzenia otwiera przed festiwalem jednak zupełnie nowe możliwości i pozwala zaprosić do tej niezwykłej wspólnoty jeszcze szerszą publiczność. Wydarzenie nie mogłoby się jednak odbyć bez ogromnego wsparcia partnerów i organizatorów Festiwalu. Ogromnie się cieszymy, że to właśnie Ostrowiec Świętokrzyski, Sandomierz oraz Zamek Ćmielów staną się przestrzenią NieZwykłych spotkań i festiwalowych wrażeń – podkreśla **Maria Seges-Ślepowrońska**, Rzecznik Prasowy Festiwalu Filmów-Spotkań NieZwykłych.

## Kino, sztuka i NieZwykłe spotkania

Festiwal Filmów-Spotkań NieZwykłych od lat łączy kino, literaturę, muzykę i sztuki wizualne. W czasie tegorocznej edycji odbędą się pokazy filmowe, spotkania autorskie, koncerty, debaty oraz wydarzenia artystyczne. Na rozpoczęcie całego Festiwalu mocny akcent muzyczny. Na dziedzińcu Zamku Królewskiego w Sandomierzu odbędzie się uroczysta Gala wraz z wręczeniem Korony Sandomierskiej i Kamienia Optymizmu, podczas której odbędzie się koncert **Żanety Łabudzkiej**.

Na widzów czekać będą wyjątkowe pokazy filmowe. W ramach obchodów **Roku Andrzeja Wajdy** zaplanowano między innymi plenerowy pokaz „Ziemi obiecanej" z udziałem wybitnych aktorów związanych z produkcją: **Daniela Olbrychskiego** oraz **Andrzeja Seweryna**.

W programie filmowym znajdą się również projekcje filmów o sztuce, a także produkcje młodych twórców – w tym debiuty Studia Munka, Warszawskiej Szkoły Filmowej oraz filmy studentów Szkoły Filmowej Andrzeja Wajdy, z którą Festiwal nawiązał w tym roku współpracę, wpisującą się w obchody Roku Andrzeja Wajdy.

Będą także spotkania literackie w cyklu NieZwykłe spotkania z książką. Jednym z takich wyjątkowych wydarzeń będzie spotkanie pt. „Czuły narrator", czyli lektura mowy noblowskiej **Olgi Tokarczuk** w interpretacji Andrzeja Seweryna i Roberta Więckiewicza. W tym roku nie zabraknie również wspólnego bicia rekordu Polski w śpiewaniu piosenki literackiej, które znów stanie się symbolicznym akcentem wspólnego uczestniczenia i doświadczania kultury.

Jeśli chodzi o Ostrowiec Świętokrzyski, to seanse filmowe oraz spotkania z twórcami i aktorami zaplanowano w Miejskim Centrum Kultury, gdzie wykorzystane zostaną wszystkie trzy sale kinowe. Z kolei Miejska Biblioteka Publiczna stanie się przestrzenią międzypokoleniowej wymiany myśli – to właśnie tam odbędzie się m.in. debata oksfordzka. Natomiast Biuro Wystaw Artystycznych zaprosi mieszkańców na inaugurującą festiwal wystawę prac **Mirosława Chudego**, której otwarcie zaplanowano na **26 czerwca 2026 roku**.

W dniach **27–28 czerwca**, w ramach Dni Ostrowca, powstanie specjalne miasteczko festiwalowe. Organizatorzy zapowiadają szereg wydarzeń plenerowych, a jednym z najbardziej wyjątkowych będzie próba bicia rekordu we wspólnym śpiewaniu utworu "Jeszcze w zielone gramy". Do udziału zaproszeni zostaną wszyscy mieszkańcy.

Szczegóły dotyczące tegorocznej edycji pojawią się już niebawem.

Zapraszamy na stronę: https://festiwalniezwykly.pl/ oraz na FB i IG wydarzenia.

**Opracował: Paweł Słowiński**

# Performance i oprowadzanie w BWA Ostrowiec Świętokrzyski

Kto zechciał bliżej poznać aktualne wystawy prezentowane w BWA Ostrowiec Świętokrzyski, miał ku temu doskonałą okazję. W niedzielę 15 marca w galerii odbyło się spotkanie autorskie i kuratorskie z dwoma krakowskimi artystami **Bogumiłem Książkiem** i **Krzysztofem Marchlakiem**. O wystawach opowiedzieli artyści oraz ich kuratorzy. Nie zawiodła publiczność, zarówno ta lokalna, jak i w postaci sympatyków sztuki, którzy tego popołudnia przyjechali licznie do Ostrowca Świętokrzyskiego z różnych stron Polski. Nie zabrakło przedstawicieli świata kultury i sztuki, w tym artystów.

Fot. Anna Stankiewicz

O godzinie 15.00 przybyłych gości przywitał Krzysztof Marchlak, autor wystawy „Układ współczulny". Wraz z dyrektorką galerii i kuratorką wystawy **Justyną Ładą** opowiedzieli o malarstwie i fotografii, historiach ukrytych w obrazach oraz idei przyświecającej ekspozycji. Artysta chętnie odpowiadał na pytania uczestników wydarzenia, a także opowiedział o swoich najbliższych planach artystyczno – wystawienniczych. O godzinie 16.00 przestrzenie galerii wypełniły się dźwiękiem wydechów, przypominających te hutnicze towarzyszące produkcji szkła — a konkretnie te zamknięte w szklanych kulach, z których powstała mozaika **Krystyny Zgud-Strachockiej** będąca inspiracją do powstania wystawy. Oczom odwiedzających ukazał się artysta z młotem w ręku. Bogumił Książek wykonał wymowny performance odnoszący się do brutalnej historii zniszczenia mozaiki, niegdyś zdobiącej ścianę krakowskiego hotelu Forum, a jednocześnie w symboliczny sposób prezentujący proces uwalniania hutniczy „oddechów". Działanie stało się wymownym gestem przywracającym pamięć o bezimiennych artystach współtworzących nieistniejącą już mozaikę. Po zakończeniu akcji performatywnej, wraz z kuratorem **Robertem Domżalskim** autor opowiedział o koncepcji wystawy „Wydech".

Spotkanie podsumowała **Melania Tutak**, kierowniczka Muzeum Podgórza, która zaprosiła wszystkich uczestników do Krakowa na wystawę poświęconą historii owianego tajemnicą hotelu Forum w Krakowie.

eprasa.pl 94ba4e84b4

NUMER 12(3698)
23 marca 2026 R.
Gazeta Ostrowiecka

# Królowa Bona oczami Maryny Tomaszewskiej w Ćmielowie

Od lewej: Martna Tomaszewska, Emilia Orzechowska, Katarzyna Rij

Po ubiegłorocznej prezentacji wystawy Bona Fide w Centrum Sztuki Galeria EL w Elblągu, prace **Maryny Tomaszewskiej** w minioną sobotę zostały pokazane w galerii Van Rij Gallery, przestrzeni sztuki współczesnej Fabryki Porcelany w Ćmielowie. Do podziwiania, królowej Bony oczami artystki zaprosiła, otwierając wystawę kuratorka i właścicielka Van Rij Gallery, **Katarzyna Rij**.

-Dzisiaj otwieramy drugą odsłonę wystawy, trochę w zmienionej formie, bo też zmieniła się przestrzeń, ale też w związku z tym, że jesteśmy w miejscu historycznym. W kontekście ceramiki, porcelany, powstała nowa praca, w której artystka korzysta również z technik ceramicznych - mówi kuratorka wystawy, Emilia Orzechowska. Natomiast sama wystawa odnosi się do królowej Bony, ale to nie jest wystawa biograficzna. Jest to opowieść związana z postacią Bony, która jak wiemy z historii była Włoszką, przyjechała do Polski, ponieważ wyszła za mąż za króla Zygmunta Starego i tym samym była królową dla narodu polskiego. Mówimy o czasach XVI-wiecznych, gdzie pozycja kobiety była inna , nawet kobiety u władzy niż we współczesności. Wystawa jest namysłem na temat tego, w jaki sposób ta kobiecość mogła przenikać do władzy, ale też zastanawiamy się z artystką nad figurą kobiety samotnej. Kobiety, która żyła w męskim świecie, ale też w czasach renesansu, gdzie ta myśl i wyobraźnia dochodziła do władzy. Jest to historia o tym jaką kobietą byłaby we współczesności królowa Bona. Wystawa jest efektem całorocznego stypendium Ministerstwa Kultury i Dziedzictwa Narodowego. Stąd badania historyczne i feministyczne związane z tą postacią.

Wystawa jest bardzo miękka w swojej formie, ponieważ praktycznie w całości jest wystawą tekstylną. W prace są wplecione wspomniane małe elementy ceramiczne, jako ornamenty do obiektów, które są zrobione z tkanin, żakardu i tasiemek.

-Jest również element kolorystyczny, czyli czerwony welur, będący materią królewską, z której są szyte poduszki na regalia, poduszki ceremonialne. Są one też pustymi poduszkami, czyli są pozostałością po tej władzy, która, no właśnie, czy ona faktycznie była realną władzą - podkreśla E. Orzechowska.

-W pierwotnej wystawie były elementy ceramiczne, ale ponieważ tutaj jest wielka tradycja porcelany, to nowa praca używa zdecydowanie więcej elementów ceramicznych- mówi artystka M. Tomaszewska. Lubię duże formaty prac. To jest dosyć skomplikowany proces, bo one są szyte, potem są wypychane, a następnie są jeszcze wiązane. Wykonanie jednej pracy zajmuje około miesiąca, półtora miesiąca. Ja ją makietuję, projektuję, wycinam. Potem elementy, które są zszywane maszynowo współpracuję z panią krawcową, a elementy szyte ręcznie ja robię. Tutaj mamy kobiecą wystawę, czyli wystawę na temat postaci kobiecej. Lubię pracować ze stereotypami, a tkanina jest uważana za medium kobiet, więc też chciałam tym trochę zagrać, że takie oczywiste medium w wystawie o kobiecie, ale jednak inaczej użyte. **J. Boleń**

POWIATOWE CENTRUM POMOCY RODZINIE W OSTROWCU ŚWIĘTOKRZYSKIM
ul. Świętokrzyska 22
27-400 Ostrowiec Świętokrzyski

## PROGRAM „AKTYWNY SAMORZĄD"

Powiatowe Centrum Pomocy Rodzinie w Ostrowcu Świętokrzyskim informuje, że Powiat Ostrowiecki realizuje w 2026 roku program Państwowego Funduszu Rehabilitacji Osób Nie-pełnosprawnych pn.,,Aktywny Samorząd'', którego głównym celem jest zmniejszenie barier ograniczających uczestnictwo osób niepełnosprawnych w życiu społecznym, zawodowym i w dostępie do edukacji.

**W 2026 roku program obejmuje następujące obszary wsparcia: Moduł I, Moduł II i Moduł III.**

Struktura programu obejmuje:

**1.Moduł I** – likwidacja barier utrudniających aktywizację społeczną i zawodową, w tym:

Obszar A – likwidacja bariery transportowej:

Obszar B – likwidacja barier w dostępie do uczestniczenia w społeczeństwie informacyjnym:

Obszar C – likwidacja barier w poruszaniu się:

Obszar D – pomoc w utrzymaniu aktywności zawodowej poprzez zapewnienie opieki dla osoby zależnej (dziecka przebywającego w żłobku lub przedszkolu albo pod inną tego typu opieką),

Obszar E – pomoc w kontynuowaniu rehabilitacji w formie wentylacji domowej dla osób korzystających z koncentratora tlenu lub respiratora w ramach świadczenia udzielanego przez ośrodek domowego leczenia tlenem lub ośrodek wentylacji domowej.

Adresatami programu są osoby ze znacznym lub umiarkowanym stopniem niepełnosprawności, z dysfunkcją narządu wzroku, ruchu oraz dysfunkcją słuchu w wieku do lat 18 lub w wieku aktywności zawodowej bądź zatrudnione.

**2.Moduł II** – pomoc w uzyskaniu wykształcenia na poziomie wyższym, adresowana do osób ze znacznym, umiarkowanym lub lekkim stopniem niepełnosprawności, pobierających naukę w szkole wyższej lub szkole policealnej lub kolegium, a także do osób mających przewód doktorski otwarty poza studiami doktoranckimi.

**3.Moduł III** – likwidacja barier w dostępie do mieszkania spełniającego indywidualne kryterium dostępności dla beneficjenta pomocy, w tym:

- Zadanie 1 – pomoc w zamianie architektonicznie niedostępnego mieszkania na mieszkanie spełniające indywidualne kryterium dostępności, znajdujące się w lokalizacji umożliwiającej samodzielne opuszczenie budynku, aż do poziomu zero przed budynkiem, adresowana dla osób niepełnosprawnych posiadających znaczny stopień niepełnosprawności lub w przypadku osób do 16 roku życia orzeczenie o niepełnosprawności oraz dysfunkcję narządu ruchu uniemożliwiającą poruszanie się bez użycia wózka lub powodującą problemy w samodzielnym poruszaniu się w użytkowanym mieszkaniu lub wyjście z budynku ,

LUB

znaczny lub umiarkowany stopień niepełnosprawności lub w przypadku osób do 16 roku życia – orzeczenie o niepełnosprawności oraz dysfunkcję narządu wzroku (całkowita lub prawie całkowity brak wzroku).

Pomoc jest jednorazowa.

- Zadanie 2 – pomoc w wynajęciu samodzielnego mieszkania, które spełnia indywidualne kryterium dostępności, adresowana dla osób niepełnosprawnych posiadających znaczny stopień niepełnosprawności, a w przypadku osób z niepełnosprawnością narządu słuchu lub wzroku – umiarkowany stopień niepełnosprawności.

### TERMINY NABORU WNIOSKÓW:

**Powiatowe Centrum Pomocy Rodzinie w Ostrowcu Świętokrzyskim informuje, że termin naboru wniosków w przypadku:**

**MODUŁU I - w Obszarach A – D nabór trwa od 01 marca 2026 roku i upływa w dniu 31 sierpnia 2026 roku, natomiast w Obszarze E nabór trwa od 16.02.2026 roku do 30.11.2026 roku.**

**MODUŁU II - w przypadku semestru letniego 2025/2026 nabór rozpocznie się od dnia 01 marca 2026r. do 31 marca 2026r. a w przypadku semestru zimowego 2026/2027 od dnia 07 września 2026 r. i będzie trwał do 10 października 2026 roku.**

**MODUŁ III – nabór będzie trwał od 02. 04.2026 roku do 04.12.2026 roku.**

Szczegółowe informacje na temat programu można uzyskać w Powiatowym Centrum Pomocy Rodzinie w Ostrowcu Świętokrzyskim ul. Świętokrzyska 22, tel. 41 249-94-22.

Osoby ubiegające się o dofinansowanie ze środków PFRON w ramach programu „Aktywny Samorząd" mają możliwość złożenia wniosku w nieodpłatnym dedykowanym Systemie Obsługi Wsparcia (SOW) Państwowego Funduszu Osób Niepełnosprawnych. Ułatwiony został proces ubiegania się o pomoc dzięki wdrożeniu elektronicznego systemu rejestracji wniosków – Systemu Obsługi Wsparcia (SOW). System oferuje różnorodne funkcje, takie jak kreator wniosków, infolinię oraz mobilnego asystenta. Wszystkie dokumenty można przesyłać w formie elektronicznej.

eprasa.pl 94ba4e84b4

# „Trzeba mi, jak pielgrzym iść...” - wieczór poezji Bożeny Gniazdowskiej

Był to przepiękny czas poetyckiej podróży poprzez meandry duszy **Bożeny Gniazdowskiej** z najnowszym tomikiem pt. „Góra miłości”. Jak mówi sama autorka, poezję ma w sobie: „Poezja to moja miłość, pasja, alchemia i magia. Piszę od kiedy poznałam litery i nauczyłam się rozumieć znaczenie słów. Dopiero w dorosłym życiu mogłam poświęcić moje życie poezji i sztuce artystycznej”. Dziś Bożena Gniazdowska rozpala myśli innych, porywa strofami swoich wierszy w nieodkryte zakamarki emocji i przeżyć docierających do prawdy o nas samych. „ Góra miłości” to już czwarty tomik poezji, niezwykle ekspresyjnej, a jednocześnie bardzo wrażliwej i subtelnej autorki. Pierwszy pojawił się w 2016 roku „W hołdzie Kaliope”, drugi rok później „Strofami dosięgnąć Parnasu”. W 2019 roku Bożena Gniazdowska wydała tomik „Róże wspomnień”.

- „Góra miłości” to bardzo wdzięczny tytuł. Dojrzałam już do tego, aby tę górę miłości, którą mam w sobie, zacząć dzielić tą miłością. Góra miłości to też jest cel, to jest droga, do której ja cały czas dążę, jeszcze nie jestem na szczycie, ja cały czas podążam, ale mam w sobie bardzo dużo miłości, bo mam kogo nią obdarowywać. Nade wszystko mam wewnętrzną miłość do siebie, bo gdybym jej nie miała, nie potrafiłabym obdarowywać tą miłością innych. Wydaje mi się, że ten tomik trafi do Czytelnika, bo jest bardzo wdzięczny. Jestem kobietą dojrzałą, po pewnych doświadczeniach, a tę drogę prowadziły różne cele i myślę, że właśnie taki jest mój czwarty tomik. Pierwszy tomik był bardzo osobisty, wspomnieniowy. Drugi był bardziej optymistyczny, trzeci już po wszystkich „wyrzutach”, zaczęłam widzieć to, co mnie otacza, a więc piękna przyroda, ludzie dookoła, a czwarty tomik „Góra miłości” to pewna dojrzałość, bo we mnie też dojrzewa poezja, ja też uczę się cały czas – mówiła autorka Bożena Gniazdowska.

Bożena Gniazdowska jest wyjątkowo utalentowaną poetką, recytatorką i aktorką oraz występującą w etiudach „Wywiedzionym ze Słowa”. Na swoim koncie ma szereg nagród i prestiżowych wyróżnień. Należy do Klubu Literackiego „Nasza Twórczość” w Domu Polonii w Warszawie i do Towarzystwa Przyjaciół Sztuk Pięknych w Kielcach. Jest prezesem Ostrowieckiego Stowarzyszenia Środowisk Twórców Kultury Ziemi Świętokrzyskiej i Klubu Literackiego „Aspekt”. Należy także do Związku Literatów Polskich oraz aktywnie uczestniczy w plenerach poetyckich, spotkaniach literackich i poetyckich, jak również organizuje wieczory z poezją, promocje nowych wydawnictw, a także wspiera młodych ludzi na ścieżkach ich rozwoju poetyckiego.

W najnowszym tomiku Bożeny Gniazdowskiej Czytelnicy odnajdą ponad 50 wierszy, dotykających rozmaitych przeżyć i uczuć. W tym ten jeden, szczególny i jak mówi sama autorka – będący przesłaniem na życie - „Do chleba naszego” - abyśmy pamiętali o tym, co buduje naszą tożsamość – spracowane ręce ojca, matka, która plecie majowe warkocze i okruchy chleba, jak upragnione krople świętego deszczu....

Niezwykły wieczór poetycki otworzył **Paweł Górniak**, dyrektor Miejskiej Biblioteki Publicznej, który z wielką życzliwością wspiera ostrowieckie twórcze talenty, w tym także Klub Literacki „Aspekt”. Wśród gości byli miłośnicy poezji i przyjaciele autorki, w tym starosta ostrowiecki **Agnieszka Rogalińska**, która już zapewniła, że tekst wiersza „Do chleba naszego” stanie się mottem tegorocznych dożynek powiatowych. Podczas spotkania wybrane wiersze tomiku recytowali członkowie „Aspektu” - **Wojciech Spychaj** i **Teresa Łucka**, wiceprezes Klubu, którzy również poprowadzili ten piękny wieczór. Muzycznie spotkanie wzbogacili – **Maja Wójcicka** ze Studia Wokalnego „Pandora”, pracującego z **Ewą Goworowską** oraz **Grzegorz Gołębiowski.**

Zwieńczeniem spotkania były podziękowania i gratulacje składane autorce.

**A. Mroczek**

# Wielkie serca dla mieszkańców DPS na „Słonku”

Od niedawna w Domu Pomocy Społecznej na osiedlu Słonecznym działa Stowarzyszenie „Ostrowieckie Słoneczko”. To forma wsparcia, która pozwoli na urozmaicenie i wzbogacenie inicjatyw skierowanych do mieszkańców Domu. Obecnie w DPS przebywa 151 osób. Są to ludzie z różnymi niepełnosprawnościami, w tym zaburzeniami psychicznymi, którzy wymagają codziennej opieki. Dyrekcja i pracownicy Domu starają się, aby mieszkańcy mieli jak najlepsze warunki, mogli rozwijać swoje pasje i zainteresowania. Stąd też DPS jest miejscem wielu atrakcyjnych wydarzeń, w tym miłych niespodzianek dla mieszkańców. Po koniec roku placówkę odwiedził **Michał Wiśniewski,** lider zespołu „Ich Troje”, by zaśpiewać z utalentowanym **Rafałem Pawłowskim** i spełnić jego marzenie. A marzeń mieszkańcy Domu mają wiele. Dlatego też DPS współpracuje z różnymi fundacjami, stowarzyszeniami i instytucjami, by wnieść w życie pensjonariuszy odrobinę radości i uśmiechu. Oprócz codziennych zajęć rehabilitacyjnych, rękodzielniczych, kulinarnych, czy muzykoterapii, DPS organizuje szereg imprez integracyjnych, wyjazdów, czy wycieczek. W spotkaniach często uczestniczą goście z zewnątrz – mieszkańcy innych zaprzyjaźnionych placówek, słuchacze Uniwersytetu Trzeciego Wieku, młodzież Niepublicznego Technikum ZDZ - co służy wzmacnianiu więzi i budowaniu dobrych relacji. W DPS na „Słonku” każda okazja jest dobra do wesołej zabawy i integracji – Walentynki, Dzień Kobiet, czy Pierwszy Dzień Wiosny -to wyjątkowy czas do radosnych spotkań i bycia ze sobą.

Wiele z tych działań nie byłoby możliwych, gdyby nie współpraca z innymi stowarzyszeniami, w tym też z ludźmi, którzy chcą dzielić się dobrem i sprawiać, że życie mieszkańców Domu nabiera radosnych barw. Dzięki Stowarzyszeniu „Ostrowieckie Słoneczko” Dom będzie mógł pozyskiwać środki na organizowanie różnych form wypoczynku i rekreacji, organizowanie spotkań integracyjnych, czy też konkursów, w których osoby z niepełnosprawnościami będą odkrywać swoje talenty artystyczne, czy także na świadczenie różnych form pomocy w zależności od potrzeb mieszkańców. Stowarzyszenie ma swój zarząd i komisję rewizyjną. Jego prezesem jest **Agnieszka Kończyk**, wiceprezesem **Magdalena Pastuszka**. Komisję rewizyjną tworzą **Justyna Paszyńska, Edyta Dziewirz** i **Ewa Orłowska**, dyrektor DPS -u.

Stowarzyszenie działa dopiero od listopada 2025 roku i już ma swoich fanów o wielkich sercach, którzy chcą wspierać mieszkańców Domu. Zarząd Stowarzyszenia oraz dyrekcja DPS -u dziękuje wszystkim, którzy przyłączają się do każdej formy pomocy w inicjatywach kierowanych do mieszkańców Domu. Dzięki tej hojności i wrażliwości na potrzeby innych, pięknieje ich codzienny świat.

**A. Mroczek**

# Kącik czytelniczy

## Wydawnictwo Filia prezentuje:

**„W obronie miłości” Magdalena Wojtkiewicz**

Kiedy wojna spowija mrokiem domy Ostrowca Świętokrzyskiego, odbierając ludziom spokój, wiarę i nadzieję, Urszula Sławiak spotyka na swojej drodze Oskara Osmana – oficera gestapo. Po tym spotkaniu w jej życiu nic nie jest już takie jak dawniej. Granice między dobrem a złem zaczynają się zacierać, a uczucie staje się największym wyzwaniem. Między rozkazem a uczuciem, między honorem a sercem, Urszula staje w obronie miłości – tak, jak dotąd nie odważyła się żadna inna kobieta. Podejmuje decyzję, która w cieniu przysięgi odwraca kartę przeznaczenia.

**„Kiedy obudzi się nadzieja”Anna Szczęsna**

Sławka przeprowadza się do odziedziczonego domu na wsi. Mimo planów na rozwinięcie swojej pracowni, pogrąża się w żalu po stracie mamy. Na rozpamiętywaniu przeszłości mijają jej jesień i zima. Jedyną osobą, która ją odwiedza, jest sąsiadka, Sara. Dopiero wiosna przynosi zmianę. Sławka oswaja się z nową sytuacją i zaczyna działać. Pewnego razu napotyka pod kapliczką zdezorientowaną starszą kobietę. Proponuje jej gościnę. Okazuje się, że Aniela cierpi na krótkotrwałe zaniki pamięci. Początkowo nieufna, z biegiem czasu postanawia zostać na dłużej w Chabrowym Ustroniu. Mimo różnicy wieku kobiety się zaprzyjaźniają, a ich relacja staje się początkiem czegoś wyjątkowego. Sławka stopniowo otwiera się na ludzi, chwyta okazje, zdobywa się na snucie marzeń, by wreszcie móc posmakować szczęścia i dać szansę miłości.

## Wydawnictwo REPLIKA prezentuje:

**„Wiedźma z Sudetów” Monika Raspen**

Morawy, rok 1678. Tydzień przed Wielkanocą w jednym z kościołów niedaleko spokojnego miasta Szumperk podczas mszy pewna uboga staruszka, pchana głodem, dopuszcza się skandalicznego czynu. Ten w gruncie rzeczy niewinny incydent, sprowokuje ambitnego księdza do rozpętania piekła, w które zostaną wciągnięte niewinne kobiety.Podżegana zazdrością hrabina Angela z możnego rodu Żerotinów zaprasza do udziału w procesie czarownic okrytego złą sławą sędziego inkwizycyjnego, którego mroczny sekret z przeszłości znają miejscowa zielarka Anna oraz pustelnica matka Walpurgis zamieszkująca Uroczysko Martagonów.

## Wydawnictwo Skarpa Warszawska prezentuje:

**„Syn Wiatru. Bękart” Anna Stryjewska**

Poruszająca, pełna emocji i nostalgii opowieść o życiu Szymona Gołębiewskiego – chłopca, którego los od początku wystawia na ciężką próbę. Osierocony przez matkę, dorastający w latach 80 - tych na łódzkim Złotnie Szymek uczy się życia pod twardą ręką despotycznej babki. Jego jedynym oparciem jest wujek Wacek – dobry, wrażliwy człowiek, który kocha zbyt mocno. Jego nieszczęśliwe uczucie do młodej Cyganki prowadzi go na drogę, z której nie ma powrotu.

Po śmierci bliskich Szymon trafia do domu dziecka przy Aleksandrowskiej, do świata rządzącego się własnymi prawami, gdzie po raz kolejny poznaje smak przyjaźni i rodzącego się uczucia.

## Wydawnictwo Initium prezentuje:

**„Syn pustyni” Adam Hetmański**

Ogień, popiół i cisza. Tyle zostało po Synach Pustyni. W jedną noc dwóch nieznanych wojowników łamie każde prawo i tradycję, wymazując z powierzchni świata starożytne plemię Lirmu. Ocalał tylko on. Strażnik Prawa, wychowany w surowej wierze, zostaje sam ze świętą Księgą. W świecie, gdzie sprawiedliwość przestała istnieć, musi zdecydować, kim się stanie:Wiernym wykonawcą zasad, które przysiągł chronić, czy bezwzględnym narzędziem zemsty?

**Książki do nabycia w dobrych księgarniach.**

**Redaguje Kamila Gryszka**

eprasa.pl 94ba4e84b4

NUMER 12(3698)
23 marca 2026 R.
Gazeta Ostrowiecka

# „Żelazne Skrzydła Biznesu" dla RO-JA-TRANS

RO-JA-TRANS to firma rodzinna, związana z Ostrowcem Świętokrzyskim, która otrzymała główną nagrodę w kategorii Ostrowiecka Rodzinna Firma Roku. w Konkursie „Żelazne Skrzydła Biznesu". Nagroda została przekazana na ręce **Kamila** i **Michała Bednarskich**.

## Trzy pokolenia

Historia RO-JA-TRANS to wielopokoleniowa opowieść o pracy, odpowiedzialności i silnym związku z Ostrowcem Świętokrzyskim.

-Działalność transportową zapoczątkował w latach 60. XX wieku nasz dziadek, **Stanisław Bednarski**. –mówi Kamil Bednarski To on położył fundamenty pod rodzinne przedsiębiorstwo, które od początku swojego istnienia było nierozerwalnie związane z branżą transportową, jak i z lokalną społecznością Ostrowca Świętokrzyskiego. W latach 80. XX wieku działalność kontynuowali jego synowie **Jacek** oraz **Roman Bednarscy**. Dzięki ich zaangażowaniu, determinacji oraz ciężkiej pracy firma rozwijała się i umacniała swoją pozycję na rynku. Początkowo funkcjonowała pod nazwą ,,BEZIK", a w 1990 roku została przekształcona ,,RO-JA-TRANS" S.C..Rok później, w 1991 roku przedsiębiorstwo przyjęło formę prawną P.W. ,,RO-JA-TRANS" Sp. z o.o. i pod tą nazwą działa nieprzerwanie do dziś budując markę opartą na rzetelności, terminowości oraz profesjonalizmie.

Kolejne pokolenie dołączyło do firmy w latach 2000, kiedy to synowie Jacka - **Kamil** i **Michał Bednarscy** rozpoczęli aktywne uczestnictwo w jej prowadzeniu. W 2010 roku do rodzinnego biznesu dołączył również **Maciej Bednarski**, syn Romana. Tym samym firma stała się przykładem prawdziwie wielopokoleniowego przedsiębiorstwa, w którym wiedza, doświadczenie oraz wartości przekazywane są z ojca na syna.

-Jestem ostrowczaninem –mówi Michał Bednarski. Mam 41 lat. Po ukończeniu szkoły podstawowej ukończyłem I Liceum Ogólnokształcące im. Stanisława Staszica w Ostrowcu Świętokrzyskim. Potem ukończyłem studia w zakresie administracji w Warszawie. Jeszcze będąc na studiach pomagałem tacie w prowadzeniu firmy. W wieku 30 lat ukończyłem licencjat w zakresie logistyki w filii Wyższej Szkole Handlowej w Ostrowcu Świętokrzyskim. Podejmując ten kierunek studiów już wiedziałem, że będę pracował w rodzinnej firmie.

Michał Bednarski kocha swój fach i jego miejsce pracy. Cieszy go, że – choć generalnie jest trudno – to każdy dzień w firmie transportowej jest inny.

-Wstajesz rano, wydaje ci się, że wszystko zostało poukładane jak należy, a tu figa z makiem –dodaje. Jesteś przekonany, że masz dużo pracy, a tu jest odwrotnie. Pewnie komuś by się to bardzo, ale to bardzo nie podobało, ale nie mnie. Ja odpowiadam w firmie za wynajdywanie ładunków do przewiezienia. Ode mnie zależy, dokąd wyślę danego kierowcę. Z tym wiąże się wielka odpowiedzialność m.in. za bezpieczeństwo pracowników.

Kamil Bednarki ma 45 lat. Szkołę podstawową i liceum ukończył w Ostrowcu Świętokrzyskim. Licencjat ukończył w Wyższej Szkole Handlowej w Kielcach. Jego pasją nie jest logistyka, ale motoryzacja od strony technicznej i organizacyjnej.

-Od 17 roku życia „urzędowałem" stale w warsztacie firmy –mówi. Szmat swego młodzieńczego życia spędziłem, o zgrozo, w kanale, pod ciężarówkami, które naprawialiśmy. To żadne przejęzyczenie z mojej strony – ja potrafię naprawiać ciężarówki.

Obaj bracia nie ukrywają, że biznes transportowy jest jednym z trudniejszych w obecnym czasie. Zmieniają się bowiem nie tylko przepisy krajowe i zagraniczne, ale rośnie cena paliwa, kurczy się rynek i przybywa nieuczciwej konkurencji. Czasami puszczają nerwy i jest ochota, aby to wszystko zostawić. Kończy się na tym, że wstają rano i są gotowi do akcji.

## Krajowy i międzynarodowy

W 2019 roku, w odpowiedzi na dynamiczny rozwój oraz potrzeby rynku, działalność została wyodrębniona na dwie gałęzie. Pierwszą z nich stanowi transport krajowy oraz międzynarodowy pojazdami powyżej 3,5 tony oraz spedycja, funkcjonujące w ramach P.W. ,,RO-JA-TRANS" Sp. z o.o., prowadzone przez Jacka, Kamila i Michała Bednarskich. Drugą gałęzią jest serwis pojazdów ciężarowych, działający pod nazwą ROJA BEDNARSKI Sp. z o.o., prowadzony przez Romana oraz Macieja Bednarskich.

-Taki podział pozwolił na jeszcze większą specjalizację usług, podniesienie jakości obsługi klientów oraz dalszy rozwój przedsiębiorstwa –podkreśla Michał Bednarski. Ja odpowiadam w firmie za obieg dokumentów, w tym wyszukiwanie zleceń, a brat, za utrzymanie taboru w sprawności technicznej.

Grudzień 2025 roku był dla rodziny szczególnie trudnym miesiącem – odszedł Jacek Bednarski, współtwórca oraz wieloletni filar firmy. Jego śmierć była ogromną stratą nie tylko dla rodziny, ale również dla pracowników i partnerów biznesowych. Obecnie właścicielami firmy są jego synowie Kamil i Michał Bednarscy, którzy z pełnym zaangażowaniem kontynuują dzieło poprzednich pokoleń, dbając o stabilność , rozwój oraz dobre imię przedsiębiorstwa.

## Ważni są ludzie

RO-JA-TRANS to jednak nie tylko rodzina właścicieli, ale także zespół lojalnych i doświadczonych pracowników.

-Przedsiębiorstwo Wielobranżowe ,,RO-JA-TRANS" Sp. z o.o. zatrudnia osoby, które mogą pochwalić się niemal trzydziestoletnim stażem pracy –mówi Michał Bednarski. Nawet pracownicy o najkrótszym stażu pracy są z nami od blisko pięciu lat. Tak niewielka rotacja kadry świadczy o stabilności zatrudnienia, wzajemnym szacunku oraz o partnerskim podejściu do współpracowników. Traktujemy naszych pracowników jak członków rodziny, zapewniając im jak najlepsze warunki pracy w wymagającym zawodzie kierowcy oraz w branży serwisowej.

W tym momencie firma posiada 10 zestawów transportowych ciągnik siodłowy marki Scania + naczepa firanka 13.6m. Taka ilość pozwala nam samodzielnie bez wsparcia dodatkowych pracowników dopilnować jakości świadczonych usług.

Obowiązki w firmie są jasno rozdzielone – Kamil jako dyrektor od spraw technicznych odpowiada za serwis samochodów, przeglądy oraz pomoc dla kierowców w sprawach bieżących. Michał zaś jako dyrektor od spraw administracyjnych odpowiada za pozyskiwanie zleceń, planowanie tras i pracy kierowców oraz za kontakt z Klientami. Zleceniodawcami są głównie firmy zagraniczne, którym zależy na profesjonalnej obsłudze.

Jeśli chodzi o bieżącą działalności to firma świadczy usługi transportowe w 25 krajach Europy. Tak duża elastyczność pozwala dostosowywać się do zapotrzebowania na transport w poszczególnych okresach w różnych regionach. Głównymi kierunkami naszej działalności jest Skandynawia, a w okresie zimowym Grecja, Włochy, głównie Sycylia. Dzięki wieloletniemu doświadczeniu jesteśmy w stanie pomóc w organizacji transportu łącznie z organizacją odpraw celnych, a także transportów kombinowanych transport lądowy, a dalej pociąg/przeprawa promowa.

W porozumieniu z naszymi kierowcami ustaliliśmy system jazdy 3/1 (3 tygodnie w trasie i ok 10 dni w domu). Jest to najbardziej optymalny system zarówno dla pracowników, jak i dla nas. Każdy kierowca ma przyporządkowane własne auto, za które jest w pełni odpowiedzialny. Gdy kierowca wraca z trasy mamy dłuższy czas na przegląd auta i ewentualne naprawy w rodzinnym serwisie. Każdy kierowca posiada 2 karty paliwowe, a także kartę firmową debetową do wydatków na strzeżone parkingi oraz opłaty autostradowe.

Ubezpieczamy zdrowotnie naszych pracowników w 3 różnych towarzystwach ubezpieczeniowych, aby w razie nagłych przypadków zdrowotnych zapewnić im kompleksową pomoc.

## Nowe wyzwania

Ostatnie kilka lat przyniosło wiele wyzwań, jakim musieli sprostać i dostosować swoją działalność.

-W czasach pandemii COVID-19 wiele naszych odbiorców była zmuszona ograniczyć działalność, co za tym idzie był zmniejszony popyt na usługi transportowe –mówi Michał Bednarski. Po wybuchu wojny w Ukrainie duża część przewoźników, którzy świadczyli usługi na rynkach wschodnich przeniosło się na rynek zachodni, zaniżając stawki za transport. W 2022 roku wprowadzony został pakiet mobilności, który mocno podniósł koszty zatrudnienia kierowców. Poprzedni rok to wymóg wymiany tachografów na nowe inteligentne tachografy z wbudowanym systemem GPS. Najnowsze problemy to bardzo szybko rosnące ceny paliw w związku z konfliktem na Bliskim Wschodzie.

Utrzymanie firmy w dobrej kondycji wymaga wiele poświęceń w prywatnym życiu, takich jak: dyspozycyjność o każdej porze dnia i nocy, czy pracy w czasie urlopu. Mimo tych wszystkich trudności z chęcią podchodzimy do nowych wyzwań, aby rozwijać i unowocześniać zakres naszych usług.

Od ponad sześćdziesięciu lat jesteśmy częścią lokalnej społeczności, przyczyniając się do jej rozwoju gospodarczego oraz budując pozytywny wizerunek rodzinnego biznesu, opartego na uczciwości, pracowitości i odpowiedzialności. Jesteśmy dumni z historii, którą tworzyły kolejne pokolenia rodziny Bednarskich i z determinacją patrzymy w przyszłość, mając głęboką nadzieję, że także kolejne pokolenia naszej rodziny będą kontynuowały rozpoczętą działalność, pielęgnując wypracowane standardy, rozwijając firmę i podtrzymując silny związek z Ostrowcem Świętokrzyskim oraz z lokalną społecznością.

**(w)**

eprasa.pl 94ba4e84b4

## USŁUGI

»NAPRAWA TELEWIZORÓW, tel. 695 63 55 22

217/26/f

»TRANSPORT OSOBOWY ( do 27 osób i 9 osobowy) i TOWAROWY, tel. 601 99 37 17

91/26/f

**»HYDRAULIKA „INSTALATOR", tel. 607 093 023**

87/26/f

»CZYSZCZENIE DYWANÓW, TAPICERKI I VERTICALI I INNE, tel. 608 491 404

89/26/f

**»PARKIET – UKŁADANIE, CYKLINOWANIE BEZPYŁOWE 100%!, MATERIAŁY WŁASNE I POWIERZONE, tel. 604 578 046**

158/25/f

**»KOMPLEKSOWE WYKOŃCZENIA WNĘTRZ: GLAZURA, TERAKOTA, PANELE, GŁADŹ, MALOWANIE, SZTUKATERIA, KAMIEŃ, tel. 604 578 046**

158/25/f

»DACHY, USŁUGI DEKARSKO - CIESIELSKIE, DOCIEPLENIA BUDYNKÓW I PODDASZY, tel. 503 541 952

218/26/f

»UKŁADANIE KOSTKI BRUKOWEJ tel. 517 913 143

218/26/f

»NAPRAWA TELEWIZORÓW, INSTALACJA ANTEN., inż K. Suswał, tel. 504 137 512

216/26/f

»DACHY KOMPLEKSOWO, PAPY TERMOZGRZEWALNE, tel. 887 573 041

26/26/f

»HYDRAULIKA - „MONTREM", tel. 604 782 127

25/26/f

**»MALOWANIE, SZPACHLOWANIE Z DOCIERANIEM BEZPYŁOWYM, tel. 606 610 143**

90/26/f

»BUSY I AUTOKARY DO WYNAJĘCIA, KRAJ – ZAGRANICA, tel. 606 85 36 31

1372/25/f

**»TRANSPORT TOWAROWY, PRZEPROWADZKI, TEL. 600 480 394**

266/26/f

**»DACHY KOMPLEKSOWO, tel. 501 699 049**

215/26/f

**»PIACH, ŻWIR, ZIEMIA OGRODOWA – DO 4 TON, TEL. 600 480 394**

266/26/f

**»UTYLIZACJA MEBLI, AGD, WYWÓZ GRUZU, TEL. 600 480 394**

266/26/f

**»NAPRAWA SPRZĘTU AGD – T. KRAKOWIAK, ul. MICKIEWICZA 18, tel. 41 262 64 20, 601 547 621**

88/26/f

»UKŁADANIE KOSTKI BRUKOWEJ, tel. 887 573 041

26/26/f

»OGRODZENIA BETONOWE, PRODUKCJA I MONTAŻ OGRODZEŃ., tel. 533 499 469, 693 742 863

29/26/f

»USŁUGI KOPARKĄ , UKŁADANIE KOSTKI, tel. 533 499 469, 693 742 863

29/26/f

»ROZBIÓRKI, WYRÓWNYWANIE TERENÓW, tel. 533 499 469, 693 742 863

29/26/f

»USŁUGI REMONTOWO – BUDOWLANE, SZPACHLOWANI, MALOWANIE, SUFITY PODWIESZANE, ELEKTRYKA, PANELE ITP., tel. 792 749 755

221/26/f

»OGRODY, WYCINKA DRZEW, PIELĘGNACJA, tel. 600 989 114

239/26/f

»KOŁDREX. Z KLIENTA STARYCH PIERZYN, KOŁDER SZYJEMY NOWE KOŁDRY, PODUSZKI. PRANIE PIERZA. TEL. 605 968 059, www.koldrex.pl

255/26/fnieb.

»SZYBKIE, TANIE MALOWANIE, tel. 502 424 902

284/26/f

## SPRZEDAM

**»Zbiorniki na wodę (mauzery) 1000 l., tel. 600 480 394**

266/26/f

**»Ziemia ogrodowa, przesiana, tel. 600 480 394**

266/26/f

»Drewno rozpałowe, suche, drobne, tel. 600 480 394

266/26/f

»Drewno opałowe, tel. 887 573 041

1451/25/f

»REGAŁ 3-CZĘŚCIOWY, ŚREDNIOWYSOKI, KOLOR CIEMNA WIŚNIA, „MAT", ORAZ MEBLE DO PRZEDPOKOJU: 2 SZAFKI, WYSOKIE LUSTRO - GÓRA ZAOKRĄGLONA, KOLOR JASNY, WIESZAK PŁASKI NA ŚCIANĘ. TANIO, tel. 510 660 905

212/26/f

Ostrowiec ul. Polna 15
(Hala Handlowa)
tel.: 041/263-04-38
GRYF finance
KREDYTY
Oferta wielu banków
od 1.000 do 200.000 zł
Gotówkowe i konsolidacyjne
SZYBKIE POŻYCZKI
od 200 do 10.000 zł
UBEZPIECZENIA
Auto polisa taniej do 50%
Zmień OC, AC na tańsze !
OPŁATY EKSPRESOWE
np.:Energia: 1,45 zł, VECTRA: 1,45 zł

## LOKALE

»Sprzedam mieszkanie 30 m kw., komfortowe w Ostrowcu Św., tel. 789 11 80 50

219/26/f

## MEDYCZNE

»PODOLOG. PIELĘGNACJA STÓP, OS. PUŁANKI 11, tel.790 258 275

265/26/f

## TOWARZYSKIE

**»Spotkania towarzyskie tel. 782 722 572**

251/26/f

# Wędkarstwo

opracowanie Zbigniew Kutyła, zbigniewkutyla@wp.pl, tel. 600 859 924

### Zniesienie zakazów na zalewie w Brodach

Informujemy o uchyleniu przez Zarząd Okręgu PZW w Kielcach następujących zakazów na zalewie w Brodach:

Zakaz wędkowania ze środków pływających

Zakaz zabierania ryb ze zbiornika Ruśnia

Zakaz wędkowania na zbiorniku Oczko

wynikających z Uchwały nr 6 z dnia 27 stycznia 2025r.Zakazy wynikały z potrzeby ochrony ryb przy niskim poziomie wody w zalewie w Brodach w czasie remontu tamy czołowej zapory. Obecnie poziom wody jest już wyższy. Zakazy zostały uchylone przez Zarząd Okręgu PZW w Kielcach na wniosek Koła PZW w Brodach Uchwałą nr 17 z dnia 09.03.2026r.

### To tak na gorąco (19 marzec)

Skorzystałem z tego i zarzuciłem spławik na jednym z tych zbiorników. Na początek w zanętę weszły jazie (od 20 do 26 cm) i nie za bardzo mnie to ucieszyło. Brały po gruncie, w połowie wody i przy dnie. Nie było sposobu, by się ich pozbyć. Walczyły fajnie. Ale po kilku godzinach trafiła się pierwsza spora płoć, kilka mniejszych, małe leszczyki i jeden duży, karpiki takie do 35 cm i dwa liny. Nudy nie było. Ciekawostką była zanęta, która... można pytać (śmiech)

Pojechałem tam, bo zniesiono zakazy? Tak, bo nie lubię jak nie mogę mieć siatki w wodzie i po skończonym wędkowaniu dopiero decyduję o wypuszczeniu ryb. Nie lubię od razu puszczać, bo mnie uczono, że taka odgoni stado.

Podsumowując, jeden lin został wpisany, a reszta ryb nadal tam pływa. Może woda jeszcze jest zbyt zimna i nie biorą okazy, ale czy gdy się nagrzeje zaczną brać te większe? Raczej będzie ciężko, bo cały czas są wpuszczane ryby podwymiarowe, które niestety, ale nie doczekają w wielu wypadkach wymiarów większych od ochronnych. Lin, jak się okazało, dał radę (śmiech) W zeszłym sezonie takie do 35 cm wypuszczałem. Czy inni pomimo wymiaru 30 cm też tak robili? Ale według regulaminu, nie musieli, więc się nie czepiam.

### Ostatni dzwonek

**Koło Bodzechów** - 518787775

**Koło Brody** – tel. 504 - 177-432. Można umówić się z naszym skarbnikiem na termin i godzinę dokonania opłaty.

**Koło Ćmielów** – Opłaty będą przyjmowane w świetlicy wiejskiej w Piaskach Brzóstowskich: Kwiecień 2, 16, 30. Zapraszamy w godzinach od 14:30 do 16:30

**Koło Ostrowiec Huta** – wtorki i piątki w godz. 12 00 – 16 00 Siedziba Koła. Lub 7 dni w tygodniu 24 godz. na dobę pod nr telefonu 537427011

**Koło Ostrowiec Kamienna** – wtorki i piątki godz. 14 30 - 18 00 Siedziba Koła lub. 605 283 828

**Koło Ostrowiec Miasto** – od stycznia do kwietnia: wtorki i czwartki 15 00 – 19 00 (tel. 602 453297

**Koło Opatów** - w siedzibie koła PZW nr 23 Opatów w każdą Środę w godzinach 15.00 - 17.30

**Koło Pawłów** – opłat można dokonać w sklepie Groszek Rzepin Pierwszy 10 a. Tel. 609 260 193

I oczywiście żeby nie było dyskusji, opłaty bez wpisowego można dokonać do końca kwietnia

...Warto opłacić składkę jak najszybciej, by zachować ciągłość członkostwa...

Takie zdanie znalazłem przypadkowo i przyznam, że się nigdy nad tym nie zastanawiałem. Ale chyba rzeczywiście opłacając składkę członkowską po 30 kwietnia, mamy niezaliczony rok w PZW?

A to czasem może okazać się ważne. Bo jeszcze nikt nie wie, co może kiedyś rzutować na kwotę opłaty?

Warto się o to zapytać kompetentnych osób. Bo chyba to późniejsza dopłata rozgrzesza wędkarza?

Jednak zgodnie z zasadami PZW, członkiem PZW jest osoba, która wykupiła składkę na bieżący rok kalendarzowy

### Ściana Wschodnia – rzeki

Dzisiaj, tak informacyjnie o Lubelskiej i Radomskiej Wiśle.

Obwód rybacki rzeki Wisła nr 2. Obowiązuje zezwolenie Okręgu PZW w Radomiu w ramach porozumienia składka 40 zł

Rzeka Wisła (od ujścia rzeki Wieprz do ujścia rzeki Pilica) wraz z wodami jej

dopływów oraz wody starorzeczy i innych zbiorników wodnych o ciągłym dopływie lub odpływie do wód tych cieków, z wyłączeniem rzek: Wieprz, Zagożdżonka, Okrzejka, Radomka i Wilga),Kanał Stężycki,Odnoga w Stężycy,rzeka Promnik (prawobrzeżny dopływ Wisły), zbiornik zaporowy w Łaskarzewie.

### I Lubelska

Obwód rybacki rzeki Wisła nr 1

Obowiązuje rzekę Wisłę wraz ze starorzeczami na odcinku od ujścia rzeki Sanny do rzeki Wisły do ujścia rzeki Wieprz do rzeki Wisły - wymagane posiadanie podczas wędkowania zezwolenia na amatorski połów ryb w wodach Okręgu PZW w Lublinie - do odebrania u Skarbnika w Kole - w ramach porozumienia składka 40 zł

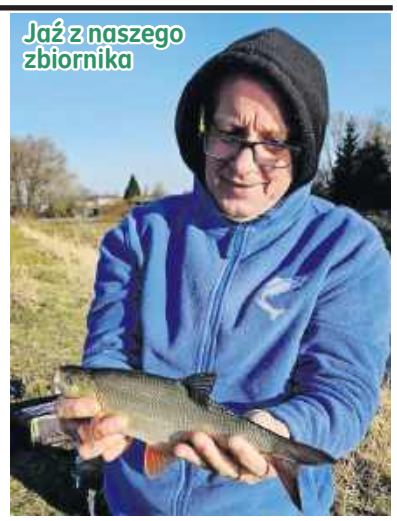


Na odcinku obwodu rybackiego ustanowiono obręb ochronny całoroczny położony na terenie gminy Puławy - obejmujący obszar Portu Rzecznego w Puławach na prawym brzegu Rzeki Wisły w 372 km

Czyli nie tylko zbiorniki. I jeśli mowa o Wiśle, to dla członków Okręgu Kieleckiego, Tarnowska jest dostępna po dopłacie 140 zł. To jest ważne dla naszych ziomali z innej okolicy

eprasa.pl 94ba4e84b4

NUMER 12(3698)
23 marca 2026 R.
Gazeta Ostrowiecka

# Dwa szybkie ciosy Avii i emocjonująca końcówka.

# KSZO ulega gościom ze Świdnika 1:2

**KP KSZO 1929 Ostrowiec Świętokrzyski – Avia Świdnik 1:2 (0:0)**

Bramki: 0:1 Kamiński 50 min., 0:2 Remeniuk 53 min., 1:2 Horzhui 55 min.

KP KSZO 1929: Klebaniuk – P. Czajkowski, Majewski, Horzhui, Siedlecki (63' Zięba), Belych (70' Lepiarz), J. Czajkowski, Goc (63' Łazarz), D. Lisowski (83' Farid Ali), Waleńcik, Górski (63' Kroczek).

Avia: Białka – Rozmus, Orzechowski, Zuber (81' Małecki), Remeniuk, Łącki, Assuncao (68' Niepsuj), Kamiński, Uliczny, Zbozień (81' Jodłowski), Pigiel (68' Kalinowski).

Żółte kartki: Łącki, Kalinowski

W emocjonującym spotkaniu rozegranym w Ostrowcu Świętokrzyskim KSZO 1929 musiał uznać wyższość Avii Świdnik. Po bezbramkowej pierwszej połowie o losach meczu zadecydowało zaledwie pięć szalonych minut po przerwie. Mimo ambitnej pogoni i kontrowersji w końcówce, gospodarze schodzili z boiska bez punktów.

Przed pierwszym gwizdkiem trener gospodarzy, **Artur Renkowski**, zdecydował się na jedną zmianę w wyjściowej jedenastce względem starcia z Czarnymi Połaniec – miejsce swojego brata bliźniaka, **Piotra Lisowskiego**, zajął **Dawid**. Na trybunach od samego początku było gorąco. Kibice KSZO głośno wyrazili swoje niezadowolenie wobec PZPN, intonując hasło „piłka nożna dla kibiców". Był to jasny protest przeciwko karom nałożonym przez związek za wydarzenia z meczu z Naprzodem. Oprócz kary finansowej, po odwołaniu podjęto decyzję o zamknięciu sektorów F1, F2 i F3.

### Obiecujący początek i słupek ratujący KSZO

Już w pierwszej minucie zawodnicy Avii spróbowali zaskoczyć defensywę gospodarzy w polu karnym, jednak sędzia odgwizdał przewinienie w ataku. Chwilę później inicjatywę przejęło KSZO. W 4. minucie świetnie z rzutu rożnego dośrodkowywał niezawodny Żenia Biełycz, tworząc spore zamieszanie, ale obrona ze Świdnika zdołała zażegnać niebezpieczeństwo. Z biegiem czasu goście zaczęli dochodzić do głosu. W 26. minucie groźny strzał z dystansu oddał Paweł Uliczny, lecz bramkarz KSZO, Klebaniuk, popisał się pewną interwencją.

Najwięcej szczęścia gospodarze mieli w 29. minucie. Po udanym dryblingu Remeniuka i precyzyjnej wrzutce, Łącki oddał mocny strzał głową. Piłka trafiła w słupek, a defensywa z Ostrowca mogła odetchnąć z ulgą. Mimo prób z obu stron – w tym strzału Kamińskiego nad poprzeczką tuż przed przerwą – pierwsza połowa zakończyła się bezbramkowym remisem.

### Trzęsienie ziemi po przerwie

Oba zespoły wyszły na drugą część spotkania bez zmian w składach, ale obraz gry uległ błyskawicznej zmianie. W 50. minucie po sporym zamieszaniu w polu karnym KSZO najwięcej zimnej krwi zachował niepilnowany Szymon Kamiński. Przejął piłkę na wolnym polu i pewnym strzałem otworzył wynik spotkania (0:1). Zanim gospodarze zdążyli się otrząsnąć, trzy minuty później otrzymali drugi cios. W 53. minucie pięknym uderzeniem z dystansu popisał się Remeniuk, podwyższając prowadzenie Avii na 0:2.

KSZO nie złożyło jednak broni. W 54. minucie kapitalne dośrodkowanie mógł zamienić na bramkę Mateusz Majewski, ale niestety nie zdołał czysto dobić piłki. Co nie udało się jemu, powiodło się chwilę później. W 55. minucie po stałym fragmencie gry wykonywanym na raty, piłkę w siatce umieścił **Maxym Horzhui**, dając swojej drużynie gola kontaktowego (1:2).

### Nerwy, czerwona kartka i nieuznany gol

Gra nabrała rumieńców, a trenerzy zaczęli roszady w składach. W 66. minucie Paweł Czajkowski zdecydował się na uderzenie z dystansu, ale piłka ponownie w tym meczu ostemplowała słupek. Napięcie na boisku udzieliło się również ławce rezerwowych – w 75. minucie sędzia ukarał czerwoną kartką fizjoterapeutę KSZO, **Pawła Pasternaka**, za zbyt żywiołowe dyskusje.

Najwięcej kontrowersji przyniosła jednak 88. minuta. Po fatalnym błędzie jednego z obrońców Avii pachniało golem samobójczym. Ostatecznie sędzia liniowy uznał, że piłka nie przekroczyła linii bramkowej całym obwodem i gra była kontynuowana, ku ogromnemu niezadowoleniu trybun. Mimo doliczonych sześciu minut i ostatnich, desperackich prób wyrównania, gospodarzom zabrakło konkretów pod bramką rywala i wynik nie uległ już zmianie.

**FS**

## Wyniki i tabela IV grupy Betclic 3 Liga

Kolejka 23 (21-22 marca): *Czarni Połaniec -Podlasie Biała Podlaska 3:2, *Cracovia II-Korona II Kielce 2:1, *KSZO 1929 Ostrowiec Świętokrzyski - Avia Świdnik 1:2, * Pogoń-Sokół Lubaczów - Stal Kraśnik 2:0, * Siarka Tarnobrzeg - Chełmianka Chełm 0:2, *Sparta Kazimierza Wielka - Sokół Kolbuszowa Dolna 0:1, * Świdniczanka Świdnik - Wiślanie Skawina 0:1, *Wisła II Kraków - Star Starachowice 3:0, * Wisłoka Dębica - Naprzód Jędrzejów 0:1

| | | | |
|---|---|---|---|
| 1. Avia | 23 | 50 | 57-27 |
| 2.KSZO 1929 | 23 | 48 | 47-20 |
| 3. Chełmianka | 23 | 48 | 39-21 |
| 4. Star | 23 | 43 | 36-23 |
| 5. Wiślanie | 23 | 43 | 44-34 |
| 6. Pogoń Sokół | 23 | 37 | 43-29 |
| 7. Korona II | 23 | 36 | 44-39 |
| 8. Siarka | 23 | 35 | 45-33 |
| 9. Podlasie BP | 23 | 33 | 37-36 |
| 10. Wisłoka | 23 | 33 | 25-21 |
| 11. Wisła II | 23 | 31 | 48-42 |
| 12. Czarni | 22 | 30 | 38-37 |
| 13. Naprzód | 22 | 23 | 29-39 |
| 14.Cracovia II | 23 | 25 | 27-45 |
| 15. Stal K. | 23 | 19 | 28-41 |
| 16. Sokół KD | 23 | 18 | 22-43 |
| 17. Świdniczanka | 23 | 15 | 26-51 |
| 18. Sparta KW | 23 | 7 | 20-74 |

Kolejka 24 (28-29 marca): *Avia Świdnik - Cracovia II, *Chełmianka Chełm - Świdniczanka Świdnik, *Czarni Połaniec - Wisła II Kraków, *Korona II Kielce -Siarka Tarnobrzeg, *Naprzód Jędrzejów - Pogoń-Sokół Lubaczów, *Sokół Kolbuszowa Dolna- Wisłoka Dębica, *Stal Kraśnik - Sparta Kazimierza Wielka, *Star Starachowice - KSZO 1929 Ostrowiec Świętokrzyski, *Wiślanie Skawina - Podlasie Biała Podlaska

# Trenerski dwugłos

**Wojciech Szacoń (Avia Świdnik)**

Na początku mieliśmy problem z wypchnięciem do wysokiej obrony. Czasami graliśmy zbyt zachowawczo, a innym razem brakowało nam komunikacji. Kilkukrotnie mogliśmy przejść do wysokiej obrony, lecz tego nie zrobiliśmy. Natomiast, gdy byliśmy odważniejsi, to przynosiło efekty, bo zmuszaliśmy przeciwnika do błędu albo odbieraliśmy piłkę. W przerwie dużo rozmawialiśmy o tym, żeby lepiej się komunikować, przede wszystkim od tyłu – stoperzy do wahadłowych, wahadłowi do dziesiątki – i wypychać partnerów wyżej, by bronić jak najwyżej. Czy przełożyło się to na grę w drugiej połowie? Raczej nie, ponieważ szybko zdobyliśmy bramki i obraz meczu się zmienił, a drużyna KSZO przyspieszyła i przez pewien czas kontrolowała przebieg spotkania. Z perspektywy zespołu mogę powiedzieć, że chłopaki stanęli dziś na wysokości zadania. Na przedmeczowej odprawie podkreślałem, że to nie jest spotkanie, które dziś o wszystkim decyduje, ponieważ przed nami jeszcze wiele kolejek i wiele punktów do zdobycia. Z naszej perspektywy powrót na fotel lidera to ważne paliwo na kolejne mecze, a poprawa bilansu w bezpośrednich pojedynkach z KSZO była kluczowa. Otwarcie mówiłem, że to dla nas bardzo istotny mecz, a nie chcieliśmy zamiatać tej rywalizacji pod dywan, tylko świadomie do niej podchodziliśmy i traktowaliśmy spotkanie niemal jak mecz pucharowy. Patrząc na cały przebieg, dzisiaj mieliśmy prawdziwe piłkarskie święto. Bardzo się cieszymy, że mogliśmy grać przy tak licznej publiczności, zarówno kibiców z Ostrowca, jak i naszych, którzy nas wspierali.

**Artur Renkowski (KSZO 1929)**

Rozczarowanie i zdenerwowanie to pierwsze uczucia, które nam towarzyszyły, ale nie możemy teraz popadać ze skrajności w skrajność. W Polsce często jest tak, że albo jest bardzo dobrze, albo bardzo źle. Sprawa lidera wywołuje teraz gdybanie, co by było, gdybyśmy wygrali, ale tak to nie działa w piłce, a każdy mecz to inna historia. Jak powiedział trener, dziś nic nie zostało przegrane ani wygrane. Moim zdaniem każda drużyna z czołówki jeszcze się potknie, bo te mecze są naprawdę trudne np. tak było tydzień temu w Połańcu czy z Naprzodem. To zawsze są spotkania na styku i jeszcze będą straty punktów. Kluczowe jest, by nie wpłynęło to na nas w kolejnym tygodniu i nie nakładać sobie do głowy, że to był jakiś finał, bo tak nie było. Już przed rundą uważałem, że powtarzalność będzie kluczowa, a unikanie kryzysów decydujące, więc musimy jak najszybciej się odbić. Teraz w Starachowicach trzeba za wszelką cenę szukać zwycięstwa. Było rozczarowanie w szatni, ale sądzę, że zawodnicy, zgodnie z przekazem, wyjdą z podniesioną głową, bo nie można się zatrzymywać na tym meczu i trzeba już za tydzień wygrać. By odnieść sukces w takich spotkaniach, jak dziś, musimy być zdecydowanie lepsi w obronie, bo w pierwszej połowie Avia tworzyła groźne akcje środkiem pola, gdzie nie domykaliśmy odpowiednio strefy, a jeśli piłka trafia do takiego zawodnika jak Remeniuk, to pojawia się problem a moim zdaniem to najlepszy gracz w tej lidze, co potwierdził w drugiej połowie. (...) Dziś po prostu zrobiliśmy za mało, by wygrać. Taka jest historia tego spotkania – z tak wymagającym przeciwnikiem jak Avia trzeba prezentować się lepiej w dniu meczu, szczególnie z piłką i pod bramką rywala. Było kilka sytuacji, gdy dostaliśmy się w pole karne, było dośrodkowanie, ale zabrakło zawodników do wykończenia akcji. Musimy nad tym pracować, bo z Avią nie będziemy mieć 10 sytuacji bramkowych, trzeba czekać na te 2-3 i próbować je wykorzystać. Gratulacje dla przeciwnika – dziś byli lepsi. Najważniejsze jednak jest to, kto będzie na czele tabeli pod koniec maja – kto zajmie pierwsze, drugie, trzecie miejsce. My na pewno szybko podniesiemy głowy i z takim nastawieniem przystąpimy do kolejnego tygodnia.

# Pomeczowy komentarz

**Paweł Czajkowski (kapitan KSZO 1929 Ostrowiec Świętokrzyski)**

Wydawało się, że mamy ten mecz w miarę pod kontrolą i nic złego się nam stać nie może. Na pewno spotkały się dwie bardzo dobrze zorganizowane drużyny, co widzieliśmy w pierwszej połowie. W przerwie mówiliśmy sobie, że gramy to samo, a najważniejsza jest koncentracja, a tu wychodzimy i dostajemy dwa szybkie ciosy, z których ciężko było się otrząsnąć. Zdobyliśmy bramkę kontaktową i wierzyliśmy do końca, że uda się strzelić kolejne, ale zabrakło nam konkretów, spokoju pod bramką rywala i celnych strzałów.

Jest niedosyt. Dziękuję kibicom, którzy byli dziś niesamowici i liczymy, że będą nas wspierać nawet wtedy, kiedy nie idzie. Jest w nas piłkarska złość po tym meczu i postaramy się ją przełożyć na grę za tydzień na boisku w Starachowicach. Przed nami kolejne derbowe spotkanie, ale znów liczymy na naszych kibiców, którzy w sporej grupie wybierają się na ten mecz i będą nas wspierać. Wszyscy mamy jeden cel i zrobimy wspólnie wszystko, aby odzyskać pozycję lidera.

**Więcej zdjęć Stanisława Dulnego na www.ostrowiecka.pl i www.facebook.com/gazetaostrowiecka**

eprasa.pl 94ba4e84b4

# Ręczni KSZO rozbili MTS Chrzanów

***KSZO Ostrowiec Świętokrzyski- MTS Chrzanów 42:27 (20:16)**

*KSZO: Węgliński, Kijewski- Wojkowski 6, Mazur 6, Świt 5, Jamioł 5, Chuchała 5, Chmielewski 5, Bysiak 3, Babicz 2, Majchrzak 2, Zdziech 1, Kwiatkowski 1, Kubicki 1, Marzec, Makuła

* Chrzanów: Czarnota, Turbasa- Czerwiński 5, Bejnar 4, Straż 4, Węgrzyn 3, Ulianov 2, Szpisak 2, Kozioł 2, Sieczka 2, Mizdra 1, Rola 1, Cegła 1, Buluk, Cieślar

W piątek piłkarze ręczni KSZO Ostrowiec rozbili w hali przy ul. Świętokrzyskiej MTS Chrzanów 42:27 (20:16). Był to mecz rozegrany awansem z 22 kolejki.

Wszystko zaczęło się od dominacji zespołu trenowanego przez **Tomasza Radowieckiego**, która w 8 minucie wyniosła aż 8:1. Później mecz się zdecydowanie wyrównał, choć i tak był pod kontrolą gospodarzy, którzy na przerwę schodzili z czteropunktową przewagą. Ostra reprymenda pomogła bowiem po wznowieniu gry, to KSZO wyszedł aż na dziewięciopunktową przewagę 29:20, a później już ją tylko powiększał, przez co spotkanie zakończyło się, aż piętnastobramkową przewagą Ostrowieckich Wojowników.

**pas**

## Tabela i wyniki Grupy D I ligi piłki ręcznej mężczyzn

Mecze rozegrane awansem: *Acana Moto-Jelcz Oława- SPR Górnik Zabrze 23:26, *KSZO Ostrowiec Świętokrzyski- MTS Chrzanów 42:27, *CMC VIRTU VIRET Zawiercie- UKS SMS Wybicki Kielce (mecz zakończył się po zamknięciu numeru)

| | | | |
|---|---|---|---|
| 1. VIRET | 20 | 760-586 | 51 |
| 2. Olimpia | 20 | 633- 455 | 49 |
| 3. SPR Orzeł | 20 | 671-544 | 47 |
| 4. KSZO | 21 | 722-632 | 45 |
| 5. Pałac | 20 | 622-555 | 45 |
| 6. Zagłębie | 20 | 654-573 | 43 |
| 7.Chrzanów | 21 | 622-690 | 27 |
| 8. ZPRP II | 19 | 577-595 | 23 |
| 9. Ruda Śl. | 19 | 515- 603 | 21 |
| 10. Górnik | 21 | 589- 694 | 21 |
| 11. Wybicki | 19 | 574- 652 | 18 |
| 12. Oława | 21 | 595-703 | 15 |
| 13. Gwardia | 20 | 640- 726 | 12 |
| 14. NIKO | 19 | 490- 656 | 3 |

Kolejka 21 (28 - 29.03 br.): MTS Chrzanów - MKS Olimpia MEDEX Piekary Śląskie. *SPR Grunwald Ruda Śląska- KSZO Ostrowiec Świętokrzyski, *SMS ZPRP II Kielce- Zagłębie Handball Team Sosnowiec, *Acana Moto-Jelcz Oława - SPR Górnik Zabrze, *CMC VIRTU VIRET Zawiercie -Gwardia Opole, *UKS SMS Wybicki Kielce- Handball Pałac Tarnów, *SRS NIKO Przemyśl- SPR Orzeł Przeworsk.

# KSZO SMS dwukrotnie lepszy od Tomasovii.

## Czas na wygraną numer 3

***KSZO SMS Ostrowiec Świętokrzyski- Tomaszowski Klub Sportowy Tomasovia 3:1 (24:26, 25: 16, 25:23, 25:22)**

***KSZO SMS Ostrowiec Świętokrzyski- Tomaszowski Klub Sportowy Tomasovia 3:1 (25:14, 25:18, 23:25, 25:22)**

*KSZO: Klisiak, Świerkosz, Hochołowska, Madej, Tawłowicz, Włodarczyk, Żurawska, Frycz, Gruchaj, Walczak, Kułak, Mich, Witek, Mikołajewska

*Tomasovia: Pylypenko Katery, Marcyniuk-Wątor, Maga, Pietruszka, Dzida, Kostur, Madej, Staworzyńska, Olchawa, Tabaczuk, Twardoch

MVP 1: Wioletta Świerkosz, MVP 2: Marcelina Kułak

KSZO SMS Ostrowiec Świętokrzyski rozpoczął w sobotę rozgrywki play-off o awans do barażowego turnieju półfinałowego w walce do I ligi. Aby tam się znaleźć, musi trzykrotnie pokonać Tomaszowski Klub Sportowy Tomasovia. Tymczasem wydaje się, że podopieczne **Piotra Brodawki** mają sposób na ten zespół, bowiem dwukrotnie wygrywały z nim w rundzie zasadniczej. Na początku grudnia w Ostrowcu KSZO SMS wygrał 3:1 (21:25, 26:24, 31:29, 25:11), zaś rozegrany pod koniec lutego w Tomaszowie Lubelskim rewanż zakończył się porażką miejscowych 1:3 (25:11, 24:26, 21:25, 13:25). Co ciekawe oba mecze miały podobny przebieg. W pierwszym secie górą była Tomasovia, kolejne partie wygrał KSZO.

O dziwo, taki sam scenariusz przybrało i sobotnie spotkanie w fazie play-off, gdzie w pierwszym secie lepszy okazał zespół Tomasovii. Pierwsza odsłona była ogólnie bardzo wyrównana, a żadnej z drużyn nie udało się uciec więcej niż na dwa punkty od drużyny przeciwnika. Tak było do stanu 24:24, gdzie już później punktowały tylko przyjezdne.

Drugi set to popis gry zawodniczek KSZO SMS, które prowadziły 6:1, a nawet 22:12 a ostatecznie dowiozły spokojnie dziewięciopunktową przewagę. Set numer trzy był znów szalenie wyrównany, choć obu drużynom przydarzały się punktowe zrywy dla Tomasovii od stanu 12:9 do 12:13, czy dla KSZO SMS 13;13 do 17:13. Szalenie emocjonującą końcówkę seta na swoją korzyść zamknęły gospodynie. Czwarty set nie przyniósł już tak wielu emocji, ale też było ciekawe. W ostatniej partii siatkarki KSZO SMS wydawały się kontrolować wydarzenia przy siatce i od początku do końca utrzymywały kilkupunktowe prowadzenie. Pierwszy mecz zakończył się więc wynikiem 3:1.

Niedzielny mecz rozpoczął się od seta, w którym bez problemu zawodniczki KSZO SMS poradziły sobie z Tomasovią, wygrywając nawet dziesięcioma punktami 22:12, aby ostatecznie wygrać 25:14. Set drugi był bardziej wyrównany z końcówką dla gospodyń. Kiedy wydawało się, że mecz zakończy się gładkim 3:0, to w trzeciej partii zawodniczki z Tomasovii doszły do głosu i lepiej zagrały końcówkę seta wygrywając go 25:23. Rozpędziły się na tyle, że dominowały też w czwartej partii. Fani siatkówki przypominali sobie siatkarską prawidłowość, że jak meczu nie wygrywa się 3:0, to przegrywa 2:3. Przyjezdne kontrolując seta prowadziły nawet 22:20, ale końcówka należała do naszych zawodniczek. **Julia Klisiak** oraz **Marcelina Kułak** zdobyły najcenniejsze punkty, w tej partii wygrywając ją 25:22 i cały mecz...znów 3:1

Trzeci mecz obu zespołów odbędzie się 28 marca (sobota) w Tomaszowie Lubelskim. Jeśli konieczne będzie czwarte spotkanie, to zespoły zmierzą się również tam następnego dnia. Gospodarzem ewentualnego piątego meczu zostanie KSZO.

**pas**

# Kolejny udany PP w taekwondo olimpijskim

Blisko 800 młodych zawodników w wieku 10-17 lat z klubów z całej Polski rywalizowało w miniony weekend o medale, cenne doświadczenie sportowe oraz punkty w rankingu Polskiego Związku Taekwondo Olimpijskiego. W miniony weekend w Hali Widowiskowo - Sportowej w Ostrowcu Świętokrzyskim po raz kolejny odbył się Puchar Polski Młodzików, Kadetów i Juniorów w Taekwondo Olimpijskim.

Zawody stanowią jedno z ważniejszych wydarzeń w krajowym kalendarzu taekwondo dla w/w kategorii wiekowych. Dla kategorii kadetów zawody będą jednocześnie I eliminacją do Finałów Ogólnopolskiej Olimpiady Młodzieży. Zmagania odbywały się na sześciu matach, a nasze miasto reprezentowała 12.osobowa grupa zawodników Ostrowieckiego Stowarzyszenia Taekwondo Olimpijskiego.

Honorowy Patronat nad zawodami objęli: Marszałek Województwa Świętokrzyskiego **Renata Janik**, Starosta Ostrowiecki **Agnieszka Rogalińska** i Prezydent Ostrowca Świętokrzyskiego **Artur Łakomiec**.

Do wydarzenia wrócimy w kolejnym numerze.

# Waterpoliści KSZO nadal bez zwycięstwa

Nie mamy nadal dobrych wieści dla miłośników piłki wodnej w Ostrowcu Świętokrzyskim. Seniorska drużyna KSZO Ostrowiec znów poczuła gorycz porażki, tym razem uległa w meczu: Job Center Mega-Invest Poland WTS Polonia Bytom - KSZO Ostrowiec 22:9.

eprasa.pl 94ba4e84b4

NUMER 12(3698)
23 marca 2026 R.
Gazeta Ostrowiecka

# Wielkie emocje na macie: młodzi judocy walczyli w Zamościu!

W miniony weekend Zamość stał się stolicą dziecięcego judo. Na tatami zobaczyliśmy niemal 300 zawodników, wśród których nie zabrakło silnej reprezentacji ostrowieckiego UMKS Ostrowia.

Kategorie dzieci i młodzików zostały obsadzone przez utalentowanych sportowców z całego regionu, co przełożyło się na bardzo wysoki poziom sportowy. Ostrowiecki klub reprezentowała duma 21 zawodników, którzy w walkach dali z siebie wszystko. Wysiłek włożony w treningi opłacał się. Nasza ekipa wróciła do domu z workiem medali i nagród, ale przede wszystkim z bagażem bezcennego doświadczenia. Wyniki końcowe są imponujące: ZŁOTY MEDAL: **Maria Krawczyk** (kat.U13, 48kg.), **Laura Olejnik** (kat U15, 52 kg.), SREBRNY MEDAL: **Zofia Falecka** (kat.U11, 33kg.), **Zuzanna Gierada** (kat.U13, kat33kg.), **Tomasz Wilusz** (kat.U13, 29kg.), **Aleksander Mirski** (Kat.U15, 55kg.), BRĄZOWY MEDAL: **Franciszek Kuźdub** (kat. U11, 41kg.), **Zuzanna Cierpisz** (kat.U13, 48kg,), **Benjamin Jakubowski** (kat.U13, 43kg.), **Julian Gumuła** (kat. U13, 46kg.), **Miłosz Orzeł** (kat.U13, +66kg.), **Jan Zasada** (U15, kat81kg.)

Udział w turnieju odnotowali również: Piotr Jedlikowski, Stanisław Młodożeniec, Mateusz Snopek, Wojciech Wziątek, Mikołaj Czyż, Amelia Miszczyk, Eryk Piotrowski, Ksawery Drożdż, Olivier Zagniński .

- Jesteśmy bardzo zadowoleni z wyników –to oczywiste, najważniejsze jest jednak to , że nasi zawodnicy potrafią ponieść się po porażce i z podniesioną głową wyciągać wnioski. To cenniejsze niż jakikolwiek krążek. Były łzy szczęścia, chwile sportowej złości, ale przede wszystkim ogromne serce do walki. Dla wielu młodych judoków start w tak dużym turnieju był przełamaniem własnych barier i ważnym krokiem w sportowym rozwoju - komentowali trenerzy po zawodach **Teresa Dybiec** i **Norbert Deroń**.

## Zofia Korulczyk i Piotr Wykrota na podium Wojewódzkich Eliminacji LNO

W minionym tygodniu w Ostrowcu Świętokrzyskim odbyły się wojewódzkie eliminacje do Ogólnopolskiego Finału Lekkoatletycznych Nadziei Olimpijskich w Biegach Przełajowych.

Dwójka naszych reprezentantów wywalczyła miejsce w TOP6, uzyskując bilet do finału, który odbędzie się jesienią w Bytomiu. Są to: **Zofia Korulczyk** - uczennica Niepubliczna Szkoła Podstawowa i Liceum im. Stanisława Konarskiego, która uzyskała 2 miejsce w kategorii dziewcząt U12 w biegu na 1km oraz **Piotr Wykrota** - uczeń Publiczna Szkoła Podstawowa nr 5 w Ostrowcu Św. - PSP nr 5 zajął 2 miejsce na dystansie 2,5km w kat. U16 . Poza tym w zawodach dzielnie walcząc wzięli udział: **Hanna Głuszek** (NSP im. Stanisława Konarskiego w Ostrowcu), **Aniela Kałuża** (PSP nr 7 w Ostrowcu), **Ksenia Brzozowska** (PSP nr 7 w Ostrowcu), **Wiktoria Nowakowska** (PSP w Waśniowie), **Justyna Zdybała** (Katolicki Zespół Edukacyjny nr 1 w Ostrowcu), **Kacper Dygas** (NSP im. Stanisława Konarskiego w Ostrowcu), **Miłosz Ołubiec** (Katolicki Zespół Edukacyjny nr 1 Ostrowcu), **Lena Wieczorek** (PSP nr 7 w Ostrowcu), **Mateusz Szwiec** (PSP nr 4 w Ostrowcu), Gratulujemy wszystkim uczestnikom.

## ZSOMS wygrywa Sportowe Mistrzostwa Szkół Podstawowych w Piłce Siatkowej Chłopców

W Hali Sportowo - Widowiskowej MOSiR w Ostrowcu Świętokrzyskim odbyły się Sportowe Mistrzostwa Szkół Podstawowych w Siatkówce Chłopców z rocznika 2011-2012. Do udziału w turnieju zgłosiło się siedem zespołów, reprezentujących: PSP 7, PSP 14, ZSOMS, PSP 9, PSP 5, NSP 12, PSP 1. Drużyny zostały podzielone na dwie grupy A i B.

W każdym meczu młodzi siatkarze grali do dwóch wygranych setów do 15 punktów, ewentualny trzeci set również do 15 punktów.

Wyniki: Grupa A- ZSOMS – PSP 5, 1:2, PSP 9 – PSP 5, 2:0, ZSOMS – PSP 9 2:0

Do półfinałów awansowały drużyny ZSOMS oraz PSP 9

Grupa B- PSP 1 – NSP 12 2:0, PSP 14 – PSP 7 2:1, PSP 1 – PSP 7 2:1, NSP 12 – PSP 14 0:2, PSP 14 – PSP 1 0:2, NSP 12 – PSP 7 1:2

Do półfinałów awansowały drużyny PSP 1 oraz PSP 14

Półfinał A: ZSOMS – PSP 14 2:0, Półfinał B: PSP 1 – PSP 9 0:2, Mecze o 3 miejsce- PSP 14 – PSP 1 0:2, Finał- ZSOMS – PSP 9 2:0

Skład mistrzowskiej drużyny: **Krzysztof Cieślak, Wojciech Czeremcha, Szymon Bogdański, Dawid Serweta, Sebastian Orłowski, Hubert Majecki, Piotr Popep, Franciszek Włodarski.** Opiekun: **Jerzy Pacholczak**

# Ostrowiec Świętokrzyski centrum polskiego cheerleadingu!

Już w dniach 25-28 marca 2026 (Hala Sportowo-Widowiskowa KSZO) odbędą się IX Mistrzostwa Polski w Cheerleadingu Sportowym - widowisko pełne energii, pasji i niesamowitych występów! Rywalizacja każdego dnia będzie zaczynać się o godz. 8.00.

To wydarzenie ma wyjątkową rangę - stanowi oficjalne eliminacje do trzech najważniejszych imprez międzynarodowych w cheerleadingu sportowym: Mistrzostw Europy ICU ECC – Praga 2026, Mistrzostw Świata ICU WORLDS – Orlando 2027 oraz ICU World Cup – Ateny 2026.

Przez cztery dni Ostrowiec Świętokrzyski stanie się centrum polskiego cheerleadingu - pełnym energii, emocji i widowiskowych występów. Na matach zobaczymy setki młodych sportowców z całego kraju, którzy zaprezentują układy łączące akrobatykę, taniec, siłę, precyzję i ogromną determinację. Bazując na liczbach ubiegłego roku, spodziewamy się niemal 5000 uczestników. To nie tylko rywalizacja, ale także spektakl, który doskonale sprawdza się w materiałach telewizyjnych i internetowych.

Osoby, które mają aktywną aplikację Ostra Karta Ostrowiec Świętokrzyski wchodzą na wydarzenie całkowicie za darmo!

**Ramowy program Mistrzostw Polski w Cheerleadingu Sportowym**
25-28.03.2026 Ostrowiec Świętokrzyski

**25.03.2026 środa (godz. 8-21.30)**: Pom Dance Basic /dzieci, młodzik i youth/, Pom Dance Elite duety /dzieci, junior, senior i masters/, Pom Dance Elite zespoły /dzieci, youth, junior, senior i masters/, Pom Dance Premier duety / młodzik, youth/, Pom Dance Premier zespoły /młodzik /

**26.03.2026 czwartek (godz.8-20.25):** Pom Dance Premier duety / Dzieci, junior, senior i masters/, Pom Dance Premier zespoły /dzieci, youth, junior, senior i masters/, Pom Dance Elite duety / młodzik, youth/, Pom Dance Elite zespoły /młodzik/, Cheer solo /dzieci, młodzik, youth, junior i senior/

**27.03.2026 piątek (godz.8-20.30):** Group Stunt /dzieci I młodzik/, Group Stunt All Girl /youth, junior i senior/, Group Stunt Coed /youth, junior i senior/, Cheer /dzieci i młodzik/, Cheer All Girl /youth, junior i senior/, Cheer Coed /youth, junior i senior/, Freestyle Pom Drużyna /youth, junior i senior/, Freestyle Pom Mini Drużyna /youth, junior i senior/

**28.03.2026 sobota (godz.8.10-19.10):** Freestyle Pom duety /dzieci, młodzik, youth, junior i senior/, Freestyle pom zespoły /dzieci i młodzik/, Cheer High Kick zespoły /dzieci, młodzik, youth, junior i senior/, Cheer Jazz duety /dzieci, młodzik, youth, junior i senior/, Cheer Jazz zespoły /dzieci i młodzik/, Cheer Jazz Mini Drużyna /youth, junior i senior/, Cheer Jazz Drużyna /youth, junior i senior/, Cheer Hip Hop duety /dzieci, młodzik, youth, junior i senior/, Cheer Hip Hop zespoły /dzieci i młodzik/, Cheer Hip Hop Mini Drużyna /youth, junior i senior/, Cheer Hip Hop Drużyna /youth, junior i senior/

eprasa.pl 94ba4e84b4

INFORMATOR
SAMORZĄDOWY GMINY BODZECHÓW
Urząd Gminy Bodzechów
27-400 Ostrowiec Św., ul. Reja 10
tel. 41/ 265 27 45, 265 38 38, fax 41/ 265 10 38
e-mail: urzad@ugd.pl

# Eksperymenty w przedszkolu w ZSP w Szewnie

**Eksperymenty stanowią niezwykle wartościową metodę pracy z dziećmi w wieku przedszkolnym. W tym okresie rozwojowym dzieci wykazują naturalną ciekawość świata, chętnie zadają pytania i uczą się przede wszystkim poprzez działanie oraz bezpośrednie doświadczenie.**

W grupie przedszkolnej „Biedronki" w Zespole Szkół Publicznych w Szewnie wykorzystuje się proste eksperymenty, które w atrakcyjny sposób pozwalają rozwijać zainteresowania poznawcze dzieci. Eksperymentowanie polega na wykonywaniu prostych doświadczeń, które pozwalają dzieciom obserwować zjawiska przyrodnicze i wyciągać wnioski. Są to doświadczenia z wodą, powietrzem, magnesami czy mieszaniem kolorów. Dzieci obserwują, co się dzieje, gdy do wody wsypiemy sól czy wlejemy olej albo co się wydarzy, gdy połączymy ocet z sodą oczyszczoną. Mali laboranci sprawdzają, które przedmioty toną, a które unoszą się na powierzchni lub odkrywają, jak powstają nowe kolory podczas mieszania farb. Takie działania rozwijają spostrzegawczość, logiczne myślenie oraz umiejętność przewidywania. Łączenie nauki z zabawą i aktywne uczestnictwo budzi u najmłodszych ciekawość otaczającego świata i chęć odkrywania. Dzięki wykorzystaniu eksperymentów proces uczenia staje się dla dzieci interesującą przygodą.

INFORMATOR
SAMORZĄDOWY GMINY WAŚNIÓW
Urząd Gminy Waśniów
27-425 Waśniów, ul. Rynek 24
tel. 41/ 26 46 026, 26 46 042, fax 41/26 46 028
e-mail: sekretariat@wasniow.pl

## Piękny plac zabaw na waśniowskich błoniach zachwyca nie tylko dzieci!

Nowoczesne urządzenia rekreacyjne i zabawowe znajdujące się na waśniowskich błoniach przyciągają mieszkańców nie tylko gminy Waśniów. Od momentu pojawienia się słonecznych dni miejsce to tętni życiem i jest największą atrakcją nie tylko dla dzieci, bo jak mówią sami rodzice -nigdzie w okolicy nie ma tak nowoczesnych urządzeń. Miłośnicy aktywnych atrakcji spędzają tu nawet kilka godzin.

## Na IX Gali Sportu Klubu Olimpiad Specjalnych „Rywal"

W miniony czwartek w Ostrowieckim Browarze Kultury odbyła się IX Gala Sportu KOS „Rywal", w której jednym ze sponsorów był samorząd gminy Waśniów, który wsparł organizację wydarzenia. W imieniu wójt gminy **Krzysztofa Gajewskiego**, ufundowane dla Klubu „Rywal" nagrody w postaci sprzętu sportowego wręczyła organizatorom sekretarz gminy **Joanna Zajączkowska**, przekazując gratulacje wszystkim zawodnikom. Było to wydarzenie pełne emocji i wzruszeń. **(am)**

eprasa.pl 94ba4e84b4

NUMER 12(3698)
23 marca 2026 R.
Gazeta Ostrowiecka

# Szeryf w opatowskiej komendzie

Szeryf hrabstwa Calhoun County w Teksasie – **Bobbie Vickery** odwiedził opatowskich policjantów. Wizyta miała charakter roboczy i stanowiła okazję do wymiany doświadczeń w zakresie funkcjonowania formacji policyjnych w Polsce i Stanach Zjednoczonych.

-Poruszono zagadnienia związane m.in. z przestępczością pospolitą, oszustwami, bezpieczeństwem w przestrzeni publicznej oraz działaniami profilaktycznymi skierowanymi do różnych grup społecznych –mówi st. asp. **Katarzyna Czesna–Wójcik**, oficer prasowy KPP w Opatowie. Obecność szeryfa była również okazją do zaprezentowania zaplecza jednostki oraz codziennej pracy opatowskich policjantów.

Szeryf Bobie Vickery odwiedził Opatów odpowiadając na zaproszenie Dyrektora Opatowskiego Ośrodka Kultury i włodarzy miasta, a wizyta w opatowskiej jednostce policji była jednym z elementów poznawania miasta. **(w)**

## Czy można dostać wyższą emeryturę lub rentę?

W mediach pojawiają się ostatnio informacje o specjalnym wniosku, który pozwala zwiększyć wysokość emerytury. Chodzi o wniosek o niepobieranie zaliczek na podatek dochodowy. Czy każdy emeryt lub rencista może złożyć taki formularz?

- Wniosek o niepobieranie zaliczek na podatek od dochodu do 30 tys. zł ma symbol EPD-21 –informuje **Paweł Szkalej**, regionalny rzecznik prasowy ZUS w Kielcach. Jeśli emeryt lub rencista złoży taki wniosek w ZUS, to z jego emerytury, renty, a także dodatkowych rocznych świadczeń („trzynastki" i „czternastki") nie będą pobierane zaliczki na podatek dochodowy od osób fizycznych. Będzie tak do momentu, aż suma świadczeń w danym roku przekroczy 30 tys. zł. Wówczas ZUS zacznie pobierać ze świadczenia miesięczne zaliczki na podatek w wysokości 12 proc.(bez pomniejszania zaliczki o 300 zł), a kwota do wypłaty będzie niższa niż przed złożeniem wniosku EPD-21.

Złożenie wniosku powinny rozważyć osoby, które mają pobieraną zaliczkę na podatek z trzynastej i czternastej emerytury, ale ich roczne dochody nie przekroczą 30 tys. zł. W ich przypadku urząd skarbowy zwraca zaliczkę na podatek dochodowy pobieraną tylko z trzynastki i czternastki, ale dopiero po rozliczeniu rocznym.

Jeśli jednak taki emeryt lub rencista złoży wniosek EPD-21, to ZUS nie będzie pobierał zaliczki również z tych dodatkowych rocznych świadczeń. Wypłata trzynastki i czternastki będzie wyższa, a po zakończeniu roku podatkowego najprawdopodobniej nie powstanie nadpłata podatku.

W zależności od konkretnego przypadku świadczenie na rękę wzrośnie wtedy od kilkunastu do nawet ok. 400 zł. Jednak nie dla każdego wniosek o niepobieranie zaliczek na podatek będzie korzystny. Nie opłaci się to osobom, których roczne dochody z wszystkich źródeł przekraczają 30 tys. zł. Wśród osób z niskimi świadczeniami w ZUS są takie, które np. pobierają drugie świadczenie z innej instytucji lub wynagrodzenie za pracę. W ich przypadku łączne dochody mogą przekraczać kwotę wolną od podatku.

Jeżeli emeryt lub rencista złoży w ZUS wniosek o niepobieranie zaliczek na podatek, mimo że jego roczny dochód przekroczy 30 tys. zł, to po zakończeniu roku w rozliczeniu z urzędem skarbowym może powstać niedopłata podatku. Raz złożony wniosek EPD-21 będzie obowiązywał także w kolejnych latach, aż do czasu, gdy świadczeniobiorca go wycofa lub złoży inny wniosek podatkowy. Klient zawsze sam podejmuje decyzję co do wniosku, ale w tej sytuacji warto, by rozważył pozostanie przy pobieraniu zaliczek na podatek przez ZUS.

**Opr. m**

**PORADNIA GINEKOLOGICZNO - POŁOŻNICZA**
**w ramach NFZ**
**Vitamed s.c. Kunów**
**rejestracja ul.Warszawska 46A**
**lub pod numerami telefonów:**
**41 306 70 20; 501 360 814**

POMOC DLA STÓP
◦ Pediciure specjalistyczny
◦ Usuwanie odcisków
◦ Terapia wrastających paznokci, pękających pięt, paznokci przerośniętych i grzybiczych.
PODOLOG
AGATA SŁOWIK
os. Pułanki 11
tel. 790-258-275

**ALERGOLOG**
**specjalista chorób wewnętrznych**
**EWA RABIEJ-JAMIŃSKA**
przyjmuje w poniedziałek
i czwartek od 15.30
Ostrowiec Św.
ul. RYDLA 20
tel. 608 352 535
TESTY ALERGICZNE
SZCZEPIENIA ODCZULAJĄCE
EKG

HENBUD
WYROBY BETONOWE
27-400 OSTROWIEC ŚW.
ul. SAMSONOWICZA 18L
tel./fax 41 266 36 67, 502 143 958
www.henbudostrowiec.pl
1. Beton towarowy
2. Podsypki, stabilizacje
3. Pompowanie betonu
4. Stropy typu TERIVA
5. Nadproża typu L-19
6. Bloczki betonowe
7. Ogrodzenia betonowe
8. Korytka odwadniające
9. Krawężniki i obrzeża
10. Kręgi i przepusty
11. Płytki chodnikowe
12. Płyty drogowe
13. Pustaki ścienne
14. Słupki ogrodzeniowe
15. Słupki oznacznikowe

# GRYFEK i DAX czekają na adopcję, obecnie przebywają w Schronisku dla zwierząt „Janik"

**GRYFEK**, pies urodzony w lipcu 2024r. To energiczny, żywiołowy pies o wysokim poziomie energii. Uwielbia biegać, skakać i eksplorować otoczenie – wszędzie jest go pełno. Jednocześnie jest bardzo przyjazny i otwarty w stosunku do ludzi, zdecydowanie preferuje ich towarzystwo ponad inne psy. Choć toleruje inne psy, wobec nadpobudliwych osobników bywa niepewny i może reagować lękiem. W relacjach z ludźmi jest natomiast odważny i stabilny – chętnie nawiązuje kontakt i dobrze odnajduje się w bliskości człowieka. Ma jeszcze drobne trudności z chodzeniem na smyczy.

**DAX**, pies urodzony w marcu 2025r. To stabilny, zrównoważony pies, którego energia plasuje się na poziomie od średniej do wysokiej – lubi ruch i spacery, ale jednocześnie potrafi się wyciszyć. Przyjaźnie nastawiony do ludzi, choć nie jest typem, który nachalnie domaga się uwagi – potrafi sam znaleźć sobie zajęcie i dobrze czuje się również wtedy, gdy opiekun nie skupia się na nim cały czas. Na wybiegu chętnie eksploruje otoczenie i zajmuje się swoimi sprawami. Dax ładnie chodzi na smyczy, co ułatwia wspólne spacery. Jest pozytywnie nastawiony do innych psów.

Psy są odrobaczone, odpchlone, zaszczepione, zaczipowane i wykastrowane.

**Więcej informacji „Schronisko dla zwierząt Janik" tel. 41 260 02 66**
**e-mail: biuro@schronisko.ostrowiec.pl www.schronisko.ostrowiec.pl**

**Ostrowiecka Spółdzielnia Mieszkaniowa w Ostrowcu Św. ul. Kochanowskiego 5** ogłasza przetarg dwustopniowy nieograniczony na zadanie pn. **„Malowanie klatek schodowych budynku w zasobach OSM".** W przetargu mogą brać udział Oferenci, którzy spełniają warunki określone w specyfikacji istotnych warunków zamówienia – do nabycia w siedzibie Zamawiającego lub pocztą elektroniczną (w cenie 30 zł) po dokonaniu wpłaty na konto OSM.

Oferty należy składać w siedzibie OSM w Ostrowcu Św. ul. Kochanowskiego 5 **do dnia 08.04.2026 r. do godz. 9.00.** Więcej informacji na stronie: www.osm.ostrowiec.pl oraz pod nr tel. 41 263 10 84 - Dział Nadzoru i Eksploatacji

Ćmielów, dnia 19.03.2026 r.

## INFORMACJA

Burmistrz Ćmielowa na podst. art. 35 ust. 1 ustawy z dnia 21 sierpnia 1997r. o gospodarce nieruchomościami (Dz.U. z 2024 r. poz. 1145 ze zm.) informuje, że na tablicy ogłoszeń oraz na stronie internetowej Urzędu Miasta i Gminy Ćmielów został zamieszczony wykaz nieruchomości przeznaczonych do sprzedaży, obejmujący działki o nr ewid. 570 o pow. 0,0488 ha, nr 1007/2 o pow. 0,9200 ha i nr 1008/2 o pow. 0,9860 ha, położone w Ćmielowie, gm. Ćmielów.

**Burmistrz Ćmielowa**
**mgr Joanna Suska**

CDKO
**CENTRUM DOSKONALENIA KADR OŚWIATOWYCH**
**Placówka akredytowana** -Decyzja Świętokrzyskiego Kuratora Oświaty w Kielcach z 22 grudnia 2020 r.
**Uwaga zapraszamy na kolejną edycję kursów:**
**Polski Język Migowy** /poziom podstawowy, średnio zaawansowany, zaawansowany /60 h/;
**W CDKO już otwieramy Studia Podyplomowe - 3 semestralne trwające 14 miesięcy.**
- Edukacja włączająca i integracyjna uczniów ze specjalnymi potrzebami edukacyjnymi – pedagog specjalny **NOWOŚĆ!**
- Przygotowanie pedagogiczne do pracy nauczycielskiej;
- Edukacja i terapia osób z zaburzeniami ze spektrum autyzmu;
- Edukacja, rewalidacja i rehabilitacja osób z niepełnosprawnością intelektualną /oligofrenopedagogika/;
- I inne

**Za zgodą Świętokrzyskiego Kuratora Oświaty w CDKO toczą się kursy kwalifikacyjne:**
- Zarządzanie oświatą - 230 godz.
- Pedagogiczny dla nauczycieli praktycznej nauki zawodu – 150 godz.
Ostatnie wolne miejsca!!!
**CDKO prowadzi również kursy nadające uprawnienia.**
Pełna oferta szkoleniowa na naszej stronie - www.cdko.edu.pl i fb
Szczegółowe informacje: **CDKO tel: 0-41 274 06 30, 504765568, e-mail: poczta@cdko.edu.pl**
BIURO CDKO Ostrowiec Świętokrzyski Os. Ogrody 17a/ 51

eprasa.pl 94ba4e84b4

# KARDIOLOG
. dr n.med. ANNA SZPOTOWICZ
Specjalista Kardiolog
Konsultacje Kardiologiczne
Badania - ekg, echo serca, holter ciśnieniowy, ekg, testy wysiłkowe.
ul.Targowa 13 (Dentis),
27-400 Ostrowiec Św.
Tel. 500 120 766

---

PRYWATNY GABINET REUMATOLOGICZNY
*lek. Urszula Osmala*
Specjalista reumatolog
ul. 11 Listopada 3F
(Poradnia "LEKARZ")
Rejestracja telefoniczna:
697-200-840

---

# KARDIOLOG
lek. PAWEŁ KUZIEMKA
* EKG * Echo serca
* Testy wysiłkowe
* Holter EKG
* Holter ciśnieniowy
tel. 508 308 210 w godz. 17-20
ul. SIENKIEWICZA 63h
27-400 Ostrowiec Św.
www.kuziemkakardiolog.pl - zapisy online

---

Prywatny Gabinet Stomatologiczny
lek.stom. AGNIESZKA BOROŃ
tel. 604 107 472
NOWY ADRES
ul.TARGOWA 36
Ostrowiec Św.
budynek przychodni MEDIKOR.

---

# GINEKOLOG
Ostrowiec Św., os. SŁONECZNE 11
Lek. Wanda SZCZEPANIAK
•USG genetyczne ciąży 3/4D DVD
•Bezbolesne leczenie nadżerki
•USG piersi color Doppler
Rejestr. od godz. 9 tel. 41 263 18 22

---

MARKMED
REHABILITACJA RUCHOWA
dr n. med. Marek Wiecheć
- REHABILITACJA
- KRIOTERAPIA OGÓLNOUSTROJOWA
Konsultacje lekarzy specjalistów:
- ORTOPEDIA
- ORTOPEDIA DZIECIĘCA
tel: 41 248 23 33, 739 197 922
Ostrowiec Św. ul. Kopernika 14

---

PRYWATNY GABINET NEUROLOGICZNY
lek. JOANNA BODZAN
Przyjmuje w środy od godz. 16
tel. 695 455 165
ZMIANA ADRESU
ul. Wspólna 23

---

# OKULISTA
Prywatny Gabinet Okulistyczny
TOMASZ STERNAL
Ostrowiec Św.
ul. Siennieńska 41A
(okolice Urzędu Stanu cywilnego)
Rejestracja tel. pon., wtorek, czwartek od 18.00 – 20.00
tel. 605 513 329

---

ARS-MED GASTRO
REJESTRACJA tel. 41 247 64 54
OSTROWIEC ŚWIĘTOKRZYSKI UL. KRUCZA 7
poniedziałek, wtorek, środa 8-15, czwartek 8-18, piątek 8-13
SPECJALISTYCZNE CENTRUM MEDYCZNE OFERUJE :
• *ŚWIADCZENIA W OPARCIU O KONTRAKTY Z NFZ:*
Poradnia GASTROENTEROLOGICZNA
lek. med. JOANNA LESICKA
lek. med. IRENA SZCZYTOWSKA-CZERNIK
Pracownia ENDOSKOPII (gastroskopia, kolonoskopia)
i Poradnia PROKTOLOGICZNA
lek.med. JOANNA LESICKA, lek. med. SŁAWOMIR LESICKI
PH-METRIA z IMPEDANCJĄ i MANOMETRIA HRM
lek.med. JOANNA LESICKA
WODOROWE TESTY ODDECHOWE
• *Prywatny Gabinet* GASTROENTEROLOGICZNY
*i Pracownia* ENDOSKOPII
JOANNA LESICKA - specjalista gastroenterologii i chorób wewnętrznych
SŁAWOMIR LESICKI specjalista chirurgii ogólnej
Program Badań Przesiewowych Raka Jelita Grubego
KOLONOSKOPIA W ZNIECZULENIU Z ANESTEZJOLOGIEM
WYNAJMIEMY GABINETY LEKARSKIE, ZABIEGOWE I DO REHABILITACJI tel. 605 241 456

---

# KARDIOLOG
PIOTR WALASIK
*Konsultacje,
*EKG, ECHO SERCA,
*TESTY WYSIŁKOWE,
*HOLTERY:
EKG,CIŚNIENIOWY
OSTROWIEC ŚW.,
UL. SŁOWACKIEGO 23
GABINET 1
Tel: 608 264 330

---

GABINET CHIRURGICZNO - PODOLOGICZNY
ROBERT BURDA
UL. SIENKIEWICZA 63J
tel. 692 415 497
• STOPA CUKRZYCOWA, owrzodzenia podudzi, odleżyny
• ODCISKI, modzele, paznokcie
• INDYWIDUALNE WKŁADKI ORTOPEDYCZNE
• KONSULTACJE I ZABIEGI

---

PRYWATNY GABINET NEUROLOGICZNY
Małgorzata SAŁAPA
Specjalista neurolog
*przyjmuje:*
poniedziałek i czwartek od 16
wtorek od 10
TARGOWA 36 (Medikor)
tel. 505 222 190

---

Gabinet
ZDROWEJ STOPY
* PEDICURE leczniczy
* PIELĘGNACJA stopy cukrzycowej
* USUWANIE ODCISKÓW, modzeli
* BRODAWKI (kurzajki)
* PĘKAJĄCE pięty
* GRZYBICA
* OBCINANIE GRUBYCH paznokci
* WRASTAJĄCE paznokcie- klamry
Klinika Urody
Agnieszka Iwan
ul.DENKOWSKA 28
tel. 882 466 322

---

MALDENT
PRACOWNIA PROTETYKI STOMATOLOGICZNEJ
Karol Malowański
PROTEZY *akrylowe
*szkieletowe *elastyczne
MOSTY, KORONY
NAKŁADKI
*wybielanie zębów
*szyny relaksacyjne *bruksizm
EKSPRESOWE NAPRAWY PROTEZ
Ostrowiec Św., ul B. Prusa 18
pn.-czw. 10-17, tel. 509 206 876

---

# CHIRURG
Dr n. med. Jerzy STANISŁAWEK
zabiegi, USG doppler, guzki, biopsje
LECZENIE RAN I OBRZĘKÓW
LASER: żylaki, proktologia
Ostrowiec Św. ul. Polna 84
www.maltanka.com.pl tel. 666 11 99 01

---

NZOZ ARS-MED ul. Słowackiego 23
Ostrowiec Św.
SPECJALISTYCZNE CENTRUM MEDYCZNE OFERUJE:
Poradnia
CHIRURGII OGÓLNEJ
Rejestracja tel. 41 366 85 02
Prywatny gabinet CHIRURGICZNY
ANDRZEJ PANASIEWICZ tel. 501 447 121
JERZY PRZYSUCHA tel. 602 450 183
USG, rektoskopie, bezoperacyjnie żylaki odbytu,
zabiegi chirurgiczne, krio i elektrochirurgia zmian skórnych.
Kontakt telefoniczny

---

PRYWATNY GABINET LARYNGOLOGICZNY
lek. med. KAROL BOLFORSKI
ul. Denkowska 8,
Ostrowiec Św.
Czynny:
poniedziałek,środa
od godz. 15.00
tel. 512 142 040

---

PORADNIA LARYNGOLOGICZNA
oraz GABINET PROTETYKI SŁUCHU
MAŁGORZATA NOWAK
ul. TARGOWA 36
tel. 602 369 537, 41/ 247 98 55
APARATY SŁUCHOWE, tel. 41/ 263 03 25

---

Anna Pawelec
KARDIOLOG
ECHO SERCA
Holtery: EKG, testy wysiłkowe
Ostrowiec Św., ul.TARGOWA 36
tel. 512 460 506

---

Lek. stom. PIOTR SZCZEPANIAK
GABINET STOMATOLOGICZNY LUX
os. Słoneczne 11
czynny od pon. do pt. w godz. 9 - 18
Rejestracja tel. 41/ 263 18 22, 505 125 072
sobota po rejestracji telefonicznej
profilaktyka * leczenie zachowawcze * LASER, radiografia cyfrowa - RTG
lecz. endodontyczne (kanałowe) * leczenie kanałowe pod mikroskopem
protetyka (korony ceramiczne, licówki) * implanty * wybielanie (lampa BEYOND)

---

SPECJALISTYCZNA PRAKTYKA LEKARSKA
dr n. med. PIOTR PAWELEC
specjalista ch. wewnętrznych, hipertensjolog
*Konsultacje: nadciśnienie tętnicze, choroby wewnętrzne
*Diagnostyka: holter ciśnieniowy, EKG, próba wysiłkowa
NOWY ADRES
Ostrowiec Św. ul. TARGOWA 36
tel. 507 098 310

---

# DIABETOLOG
Specjalista Chorób Wewnętrznych
lek. med.
ZDZISŁAWA MAZANEK
Poniedziałek i Środa
od 15.30 do 19.30
tel. 603 384 020
Ostrowiec Św. ul. Asnyka 1

---

# DIABETOLOG
Specjalista Chorób Wewnętrznych
lek. med.
BARBARA STRZELBICKA
Po uzgodnieniu telefonicznym
tel. 609 523 779
Ostrowiec Św.
ul. Kopernika 29 (Przychodnia Krasnal)

---

# REHABILITACJA
Os. Ogrody 29
Przychodnia "RODZINA"
mgr Paweł Moczyński
Tel. 668-496-365
Leczenie bólów kręgosłupa i stawów
Rehabilitacja ortopedyczna i neurologiczna
Indywidualne wkładki ortopedyczne
Komputerowe badanie stóp
Wizyty domowe

---

PRYWATNA PRAKTYKA STOMATOLOGICZNA
PRZYSUCHA MARZENA
O-c, ul. Słowackiego 23
Poradnia ARS-MED
Rejestracja telefoniczna
tel. 41 247 99 74
604 964 735

eprasa.pl 94ba4e84b4

NUMER 12(3698)
23 marca 2026 R.
Gazeta OSTROWIECKA

KINO ET!UDA

**OBK ul. Siennieńska 54 – sala nr 1**

24-26.03 godz.15.20 „Fleak, Futrzak i ja", prod. Polska/ Finlandia, animowany, dubbing

24-26.03 godz.17 i 19.45 „Projekt Hail Mary", prod. USA, napisy od lat 15

**CTH ul. Aleja 3 Maja 6 – sala nr 2**

24-26.03 godz.17.15 „Pan ryba", prod. USA/ Australia, animowany, dubbing, bo

24-26.03 godz.19 „Król dopalaczy", prod. Polska, od 15 lat

**CTH ul. Aleja 3 Maja 6 – sala nr 3**

24-26.03 godz.16 „Za duży na bajki 3", prod. Polska, od lat 9

24-26.03 godz.17.45 „Nie ma duchów w mieszkaniu na Dobrej", prod. Polska, od lat 15

24-26.03 godz.19.30 „Baw się dobrze i przeżyj", prod. USA, napisy od lat 15

**Nowości tygodnia**

**„Oni cię zabiją"**

Młoda kobieta musi przetrwać noc w Virgilu, tajemniczej i dziwacznej siedzibie-pułapce demonicznej sekty, jeśli nie chce zostać złożona w ofierze w następnej kolejności. Film w wyjątkowo śmiały sposób pokazuje brutalne morderstwa w połączeniu z szyderczym czarnym humorem.

„They Will Kill You", reżyseria: Kirill Sokolov, obsada: Patricia Arquette, Heather Graham, Zazie Beetz, komedia/ horror, 94 minuty, prod. USA/ RPA, dystrybucja: Warner

**„Pan Ryba"**

Pan Ryba chce tylko jednego: żeby wszyscy dali mu święty spokój. Konik morski Isia odwrotnie – pragnie wszystkiego doświadczyć, wszystko zobaczyć i wszystkich poznać. Gdy wskutek serii nieporozumień wyruszają razem w podróż, zaczyna się wielka przygoda, która wywraca ich spokojne (i niespokojne) życie do góry płetwami.

„The Pout-Pout Fish", reżyseria: Ricard Cusso, Rio Harrington, animowany/ przygodowy/ komedia, czas trwania: 92 minuty, prod. USA/ Australia, dystrybucja: Forum Film

**Galeria Fotografii MCK** (nieczynne- remont)

30 BWA Ostrowiec Świętokrzyski

**Galeria Biura Wystaw Artystycznych**, ul. Siennieńska 54 czynna wtorek – piątek 9 – 17, niedziela 11 – 17. Tel.: 41 263 20 48, email: sekretariat@bwa.ostrowiec.pl

Wystawy: „Wdech" Bogumił Książek, „Układ współczulny" Krzysztof Marchlak

**Centrum Tradycji Hutnictwa** - Aleja 3 Maja 6

Godziny wejść: dla osób indywidualnych (od wtorku do piątku) 14–15.45, 16-17.45, niedziela 10.30–12.30, 13–15, 15.30-17.30 dla grup zorganizowanych (od wtorku do piątku) 9–11, 11.30–13.30. Grupy zorganizowane w niedzielę po wcześniejszym ustaleniu.

Cennik biletów: normalny – 20 zł, ulgowy – 18 zł, grupowy – 18 zł, z Ostrą Kartą – 15 zł, opiekun grupy- 1 zł. Poniedziałek i sobota – nieczynne.

**Strefa Odkrywania, Wyobraźni i Aktywności** - Aleja 3 Maja 6

Bilety do nabycia w recepcji OBK (poniedziałek – czwartek godz. 8 – 16, piątek godz. 8-18, sobota-zorganizuj urodziny w Strefie SOWA (tel.790219580), niedziela godz.10-18), kasie kina Etiuda przy ul. Siennieńskiej 54 (poniedziałek – niedziela, kasa czynna na pół godziny przed pierwszym seansem w danym dniu) oraz na portalu http://bilety.mck.ostrowiec.pl Pytania? Zadzwoń 41 2003039 i 796335384.

**Żywe Muzeum Porcelany w Ćmielowie**

Ul. Sandomierska 243, Ćmielów

Czynne 7 dni w tygodniu

Rezerwacje online: www.turystyka.cmielow.com.pl

**Stronę redaguje: Paweł Słowiński**

## Konkurs na wielkanocne jajo i palmę trwa do niedzieli

Wielkanoc to wyjątkowy czas, pełen radości, nadziei oraz pięknych tradycji. Z tej okazji Miejskie Centrum Kultury zorganizowało konkurs na najpiękniejszą palmę wielkanocną oraz jajko po świętokrzysku. Prace konkursowe będą przyjmowane **29 marca 2026 r. w godzinach 11.00-13.00** w namiocie Miejskiego Centrum Kultury ustawionym obok sceny na Rynku. O godzinie 14.30 nastąpi rozstrzygnięcie obu konkursów.

Regulamin oraz karta zgłoszeniowa na stronie www.mck.ostrowiec.pl

29 marca 2026 godz. 10.00 – 15.00 Rynek. Czekają na Ciebie: NIEZWYKŁE SMAKI POWIATU OSTROWIECKIEGO – stoiska lokalnych producentów i kół gospodyń wiejskich, KONKURS NA NAJPIĘKNIEJSZĄ PALMĘ I JAJKO PO ŚWIĘTOKRZYSKU, KIERMASZ OZDÓB ŚWIĄTECZNYCH – ręcznie wykonane dekoracje wielkanocne, WIELKANOCNA FOTOBUDKA – świąteczna sesja zdjęciowa, CEREMONIA PRZEBUDZENIA WIOSNY – animacje oraz zabawy zręcznościowe dla dzieci, PRZY WIELKANOCNYM STOLE – AROMATY HERBATY – warsztaty zielarskie, PREZENTACJE ARTYSTYCZNE, POSZUKIWANIE WIELKANOCNEGO ZAJĄCZKA, KOLORY WIOSNY – gry terenowe, ŻÓŁTA AKCJA – Wykluwanie! WIELKANOC ZACZYNA SIĘ OD KOSZYCZKA – warsztaty plastyczne.

Przyjdź, posmakuj, odkryj i daj się porwać tej wyjątkowej atmosferze. Wielkanocny Ryneczek czeka właśnie na Ciebie!

Udział w wydarzeniu jest jednoznaczny ze zgodą na publikacje wizerunku.

## „Wariacje Tischnerowskie" – spektakl Teatru STU w Ostrowcu

Miejskie Centrum Kultury w Ostrowcu Świętokrzyskim zaprasza na wyjątkowy spektakl teatralny „Wariacje Tischnerowskie", przygotowany przez aktorów Teatru STU. Przedstawienie inspirowane myślą i tekstami ks. Józefa Tischnera łączy refleksję filozoficzną z humorem i sceniczną energią, tworząc poruszające i jednocześnie pełne lekkości widowisko. Na scenie wystąpią znakomici aktorzy: Łukasz Rybarski, Krzysztof Pluskota, Andrzej Róg, Iwona Konieczkowska, Katarzyna Cichosz oraz Marcin Zacharzewski. Artyści zabiorą widzów w teatralną podróż po świecie góralskiej mądrości, ludzkich dylematów i ponadczasowych pytań o dobro, prawdę i sens życia.

Spektakl odbędzie się **30 maja 2026 roku o godzinie 18:00** w Sali Kina Etiuda w Centrum Tradycji Hutnictwa przy Alei 3 Maja 6 w Ostrowcu Świętokrzyskim. Bilety: 70 zł – cena, regularna, 50 zł – z Ostrą Kartą.

Bilety dostępne są już w kasach Miejskiego Centrum Kultury oraz online na stronie: www.bilety.mck.ostrowiec.pl

## Już we wtorek „Zanim powstał wielki Ostrowiec"

MCK zaprasza na spotkanie poświęcone historii miasta, które odbędzie się **24 marca o godzinie 17.00** w sali wielofunkcyjnej MCK (ul. Siennieńska 54). Pierwszy wykład 100 LAT KOLONII ROBOTNICZEJ poprowadzi **Karol Wójcik**. Prelegent opowie o historii jednego z najciekawszych osiedli robotniczych w Ostrowcu, jego powstaniu oraz znaczeniu dla rozwoju miasta i lokalnej społeczności. Drugi wykład LUDWIKÓW – OSADA W ŁĄKACH, przedstawi **Zbigniew Tyczyński**. Podczas spotkania uczestnicy poznają historię osady Ludwików, jej początki oraz rozwój. Wstęp wolny.

KINO ET!UDA

## „Mój Ostrowiec Świętokrzyski"- warsztaty inspirowane wystawą Anny Gębusi

Już w najbliższą **środę 25 marca o godzinie 17.30** BWA Ostrowiec Świętokrzyski zaprasza do „4 WYMIARU - Międzypokoleniowej Przestrzeni Twórczej" na warsztaty artystyczne inspirowane prezentowaną tam wystawą malarstwa **Anny Gębusi**, zatytułowną „Uśmiech czarownicy".

Temat warsztatów „Mój Ostrowiec Świętokrzyski" nawiązuje do części obrazów Anny Gębusi, w których przedstawia dawne widoki miasta. Podobne zadanie czeka na uczestników warsztatów. Na wstępie zapoznają się z twórczością wybranych artystów poruszających tematy urbanistyczne w swoich obrazach. Następnie, przy pomocy podświetlanych plafonów, wybrane weduty Ostrowca Świętokrzyskiego zostaną wykonane w zaproponowanych technikach - pasteli olejnych, akwareli czy kredek ołówkowych. Wykonane prace zyskają estetyczną oprawę w postaci eleganckiego passe-partout.

Warsztaty poprowadzą wspólnie – odpowiedzialny za sekcję malarską Uniwersytetu Trzeciego Wieku **Zbigniew Sawaryn** oraz przedstawiciele BWA Ostrowiec Świętokrzyski.

Koszt uczestnictwa to 5 zł od osoby

**Adres:** Międzypokoleniowa Przestrzeń Twórcza, Centrum Aktywności Obywatelskiej, ul. Sienkiewicza 70, III piętro.

eprasa.pl 94ba4e84b4