ISSN 1642-8129
INDEKS 368261

super tydzień krasnostawski

Nr 31 (1078)

PONIEDZIAŁEK–NIEDZIELA • 1 - 7 sierpnia 2022 r. • Cena 3,80 zł (w tym 5% VAT)

str. 6

ZAPRASZAMY NA FESTIWAL

BĘDZIEMY WALCZYĆ DO KOŃCA!

Zagrożeni wysiedleniami i wywłaszczeniami, po raz kolejny wyrazili sprzeciw wobec planów budowy Centralnego Portu Komunikacyjnego. 4 sierpnia zapowiadają kolejny protest. Tym razem w Warszawie.

str. 4

ZWŁOKI 32-LATKI W WIEPRZU

str. 5

FURIAT Z NOŻEM W RĘKU

Matkę ugodził w pierś. Ojcu zadał kilka ciosów w brzuch i klatkę piersiową

str. 2

CHWILE GROZY NA SIEDEMNASTCE

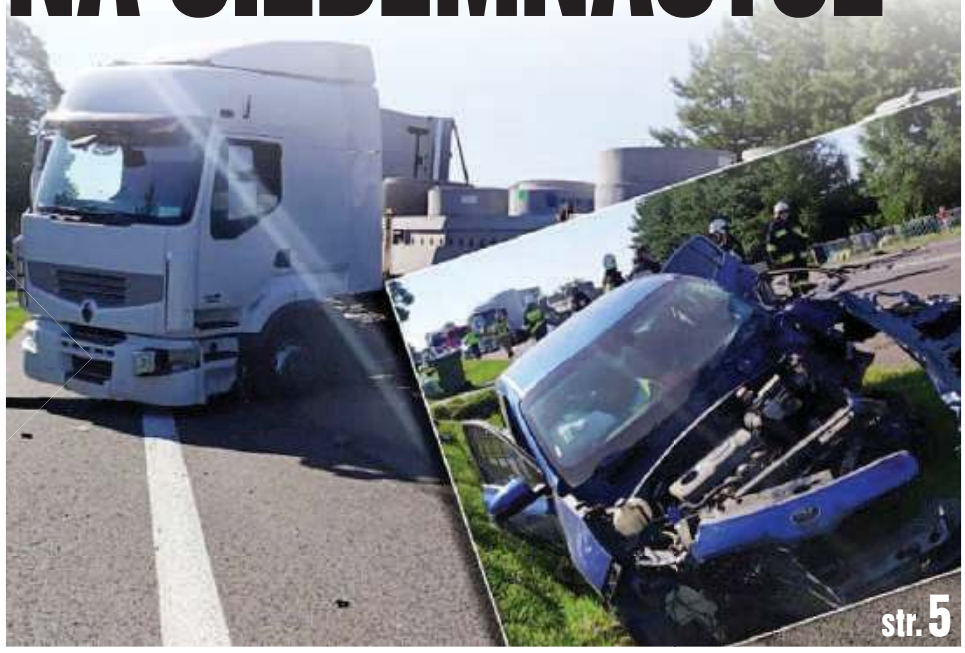

str. 5

ZNAMY WYNIKI BITWY REGIONÓW!

str. 6

eprasa.pl 95a8f5b247

Masz problem? Zadzwoń!
tel. 82 565 27 05, 565 44 30 POMOŻEMY!

KRASNYSTAW Śledczy i biegli sprawdzą, czy furiat był poczytalny...

Zaatakował nożami rodziców i policjantów

Matkę ugodził w pierś. Ojcu zadał kilka ciosów w brzuch i klatkę piersiową. Jednemu z interweniujących mundurowych rozciął skórę na podbródku. Obezwładniony 28-letni furiat trafił już na oddział psychiatryczny.

Sceny jak z krwawego horroru rozegrały się w nocy z 28 na 29 lipca w jednym z mieszkań w Krasnymstawie. Po godz. 3 uzbrojony w dwa noże mężczyzna z nieznanych przyczyn zgotował rodzicom istne piekło.

- Nie mogąc poradzić sobie z agresją syna, poszkodowani małżonkowie uciekli do sąsiadów. Gdy na miejsce przybyli mundurowi, mężczyzna rzucił się w kierunku jednego z nich i ranił go nożem. Następnie został obezwładniony, a ranny policjant, podobnie jak rodzice 28-latka, trafił do szpitala - informuje nadkom. **Piotr Wasilewski** z Komendy Powiatowej Policji w Krasnymstawie.

Po zatrzymaniu mężczyzna został przewieziony na oddział psychiatryczny. Dokładne okoliczności i przebieg zdarzenia wyjaśni prokuratorskie śledztwo. Życiu policjanta oraz matce napastnika nie zagraża niebezpieczeństwo. Ojciec sprawcy przeszedł operację.

fot. Policja Krasnystaw

Nieoficjalnie wiadomo, że 28-latek leczył się psychiatrycznie. Biegli będą ustalać, czy w momencie ataku był poczytalny i świadomy swoich czynów. Za usiłowanie zabójstwa grozi kara nawet dożywotniego pozbawienia wolności. **GD**

Mamy 67 milionerów!

CHEŁM Zeznania podatkowe wykazały, że u 67 mieszkańców Chełma dochód za 2021 rok wyniósł ponad 1 mln zł. Najbogatszy mieszkaniec naszego regionu miał dochód w wysokości 12 mln zł!

W tym roku do Urzędu Skarbowego w Chełmie wpłynęło ok. 68 tys. zeznań podatkowych, wraz z tymi wygenerowanymi automatycznie przez Twój e-PIT.

- Dane, które przedstawiam, codziennie ulegają zmianom z uwagi na wpływające korekty deklaracji. Jednak pewne jest, że elektronicznie złożonych zostało ok. 61 tys. zeznań, a w formie papierowej - ok. 7 tys. 500. Za 2021 r. złożono ok. 5 tys. więcej zeznań niż za 2020 r. Wzrosła również liczba zeznań złożonych drogą elektroniczną - przekazała nam **Katarzyna Zacharczuk**, kierownik działu obsługi bezpośredniej chełmskiej skarbówki.

Z zeznań podatkowych wynika, że z Urzędem Skarbowym w Chełmie rozlicza się 67 milionerów. Najwyższy dochód przekroczył 12 mln zł, a w 66 zeznaniach wykazano dochody powyżej 1 mln zł. Najwyższa kwota nadpłaty podatku wyniosła 183 228 zł, zaś do zapłaty 2 365 453 zł.

- Odnotowaliśmy 10 353 dokumentów, w tym złożonych wspólnie przez małżonków oraz wygenerowanych automatycznie w ramach usługi Twój e-PIT, w których podatnicy zadeklarowali chęć skorzystania z ulgi prorodzinnej. Łączna kwota wyniosła ok. 21 mln zł - dodała Zacharczuk.

Wśród organizacji, na które podatnicy przeznaczali swój 1 proc. podatku, znalazły się: Fundacja Dzieciom „Zdążyć z Pomocą", Stowarzyszenie Hospicjum Domowe im. ks. kan. Kazimierza Malinowskiego, Lubelskie Hospicjum dla Dzieci im. Małego Księcia, Fundacja Pomocy Osobom Niepełnosprawnym Słoneczko, Fundacja Avalon - Bezpośrednia Pomoc Niepełnosprawnym, Fundacja Serca Dla Maluszka, Fundacja Dzieciom „POMAGAJ", Fundacja SIEPOMAGA, Stowarzyszenie Chełmska Straż Ochrony Zwierząt i Fundacja SENSORIA.

- Łączna kwota zadeklarowana przez podatników w zeznaniach za 2021 r. do przekazania na rzecz organizacji pożytku publicznego wyniosła 2 191 204,80 zł. Najwięcej, bo aż 439 451 zł, przekazanych zostało na Fundację Dzieciom „Zdążyć z Pomocą" - informuje Zacharczuk. **dw**

Dzikie składowisko odpadów na obrzeżach miasta

CHEŁM 10 jednostek straży pożarnej, 3 radiowozy i kilku przedstawicieli chełmskiej delegatury Wojewódzkiego Inspektoratu Ochrony Środowiska w Lublinie pojawiło się na posesji przy ul. Hrubieszowskiej w Chełmie, gdzie nielegalnie składowanych jest około 60 pojemników z substancjami ropopochodnymi.

Oględziny trwały ponad 7 godzin i zostały przeprowadzone po informacji, jaka w czwartek (28 lipca) wpłynęła do chełmskich policjantów i inspektoratu ochrony środowiska. Na miejscu pracowała między innymi specjalistyczna grupa ratownictwa chemicznego i ekologicznego z Lublina. Na terenie znajdowały się 200-litrowe beczki metalowe i 1000-litrowe pojemniki plastikowe typu mauser w różnym stopniu wypełnienia. Strażacy nie stwierdzili wycieków ani stężenia gazów wybuchowych i niebezpiecznych.

fot. Policja Chełm

Postępowanie w tej sprawie pod nadzorem prokuratury prowadzi Komenda Miejska Policji w Chełmie, w kierunku artykułu 183 kodeksu karnego. Przepis ten stanowi, że kto wbrew przepisom składuje, usuwa, przetwarza, dokonuje odzysku, unieszkodliwia albo transportuje odpady lub substancje w takich warunkach, lub w taki sposób, że może to zagrozić życiu lub zdrowiu człowieka, lub spowodować istotne obniżenie jakości wody, powietrza lub powierzchni ziemi, lub zniszczenie w świecie roślinnym, lub zwierzęcym w znacznych rozmiarach, podlega karze pozbawienia wolności od 3 miesięcy do lat 5.

Mundurowi będą sprawdzać, kiedy i w jaki sposób te pojemniki zostały przywiezione i złożone. Osobne postępowanie prowadzi również chełmska delegatura Wojewódzkiego Inspektoratu Ochrony Środowiska w Lublinie. Z naszych ustaleń wynika, że cała procedura jest dopiero w początkowej fazie. Termin zakończenia będzie uzależniony od liczby świadków do przesłuchania i czasu zebrania wszystkich ekspertyz i opinii. Obecnie teren dzikiego składowiska został zamknięty i zabezpieczony. **GD**

Motorowerzysta wpadł na przednią szybę

fot. Policja Włodawa

GM. WŁODAWA Poważnymi obrażeniami zakończyło się zderzenie motorowerzysty z osobówką w Stawkach. Nieprzytomny 58-latek przebywa w szpitalu.

Do wypadku doszło w czwartek, 28 lipca. Mężczyzna wpadł na przednią szybę osobówki i zsunął się na jezdnię. Jadąca renaultem była trzeźwa. Kierujący rometem nie dmuchał w alkomat, był w ciężkim stanie. Pobrano od niego krew do badań.

- Policjanci ustalają okoliczności zdarzenia i apelują o rozwagę oraz stosowanie się do przepisów ruchu drogowego. Pamiętajmy, że bezpieczeństwo wszystkich zależy od bardzo wielu czynników, a nieostrożność, brak rozwagi, niedostosowanie prędkości do panujących warunków, brawura i alkohol to najczęstsze przyczyny wielu tragicznych w skutkach zdarzeń drogowych - mówi podinsp. **Bożena Szymańska** z Komendy Powiatowej Policji we Włodawie. **GD**

Ważą się losy chełmskiego MPRD

CHEŁM Coraz częściej pojawiają się głosy o likwidacji Miejskiego Przedsiębiorstwa Robót Drogowych w Chełmie. Już od dłuższego czasu pracownicy nie wiedzą, jaki będzie losy firmy, w której pracują.
Na dodatek nie otrzymują na czas wynagrodzeń za pracę.

Pracownicy Miejskiego Przedsiębiorstwa Robót Drogowych w Chełmie martwią się o swoje posady. Władze miasta i spółka nie informują na razie, jakie mają plany. Ale wiadomo, że w firmie nie dzieje się dobrze.

- Nie mamy wypłacanych wynagrodzeń. Ja do tej pory nie otrzymałem wypłaty za czerwiec. Nie jestem sam. W podobnej sytuacji jest wielu moich kolegów z pracy. Zwolnionych zostało ponad 30 osób, a odprawy trzymiesięczne nie zostały wypłacone. Niestety, z prezesem nie ma możliwości rozmowy. Nie wiemy już, co mamy z tym robić. Nikt nie chce udzielić nam konkretnej informacji dotyczącej tego, co dalej z firmą i z nami - skarży się jeden z pracowników MPRD.

Dowiedzieliśmy się, że 10 pracowników MPRD zgłosiło się w czwartek (28 lipca) w tej sprawie do prezesa **Sławomira Zawiślaka**. Niestety, dowiedzieli się, że nie ma z czego wypłacić wynagrodzeń, ponieważ „nie dostaje pieniędzy od miasta".

Pracownicy zgłosili tę sprawę również do posła **Krzysztofa Grabczuka**.

- Pan poseł pomógł mi kiedyś w jednej sprawie. Stwierdziliśmy, że może teraz zainterweniuje i dzięki niemu uda nam się otrzymać w końcu wynagrodzenia. Powiedział, że jeśli do następnego czwartku nic się nie zmieni, mamy przyjść znowu. Wtedy wejdziemy na drogę sądową - dodaje pracownik.

Z urzędu miasta dostaliśmy jedynie lakoniczną odpowiedź dotyczącą przyszłości firmy. Nadal nie wiadomo, czy i kiedy zostanie zlikwidowana.

- Na ten moment ostateczna decyzja w tej sprawie nie zapadła - poinformował **Damian Zieliński** z gabinetu prezydenta.

Mimo wielu prób, prezes MPRD nie odpowiedział na naszą prośbę o kontakt i komentarz. Do sprawy wrócimy. **dw**

super tydzień chełmski

Stosujemy Kodeks Dobrych Praktyk Wydawców Prasy

Ukazuje się na terenie powiatów: chełmskiego, krasnostawskiego i włodawskiego

Redaguje zespół:
Piotr Pyrkosz (redaktor naczelny / dyrektor do spraw wydawniczych)
Agnieszka Pastuszak–Maksim (z–ca redaktora naczelnego)
Grzegorz Drozdalski, Krystyna Szeremeta (korekta), Konrad Kowalski, Marcin Petruk, Monika Fajge, Dorota Waryszak, Rafał Czyżyk

Grafika i DTP:
Mateusz Gendek, Wojciech Kopczyński

Sekretariat:
Anna Wyczyńska

Biuro Reklam i Ogłoszeń:
Joanna Derkacz (kierownik), Renata Kasprzak, Karolina Starzyńska, Edyta Kusiak, Krzysztof Kwiatek

Redakcja/Biuro Reklam i Ogłoszeń:
22–100 Chełm, ul. Lubelska 31
tel./fax 82 565 27 05,
e–mail:
redakcja@supertydzien.pl
reklama@supertydzien.pl

Kolportaż:
PressTrans
tel. 604 494 479

Druk:
Seregni Printing Group Sp. z o.o.
ul. Matuszewska 14 hala B3.
03-876 Warszawa

Wydawca: Grupa Wydawnicza SŁOWO Sp. z o.o. 02-672 Warszawa, ul. Domaniewska 17/19/133

Redakcja nie odpowiada za treść reklam i ogłoszeń

eprasa.pl 95a8f5b247

GMINA SIEDLISZCZE Oskarżonemu jest przykro, ale...

Będzie milczał jak grób

Rozpoczął się proces Mirosława W., który odpowiada przed sądem za nieumyślne spowodowanie katastrofy w ruchu lądowym w Lechówce. Na pierwszej rozprawie 63-latek nie przyznał się do winy. Nie będzie również składał żadnych wyjaśnień w sprawie zdarzenia, w którym zginęły 4 osoby.

W środę (27 lipca) mężczyzna został doprowadzony z aresztu do Sądu Okręgowego w Lublinie. Jak relacjonuje Polska Agencja Prasowa, mieszkaniec powiatu łęczyńskiego stwierdził, że jest mu przykro, że wydarzył się taki wypadek. Przekonywał, że nawet nie zauważył, że doszło do tego zdarzenia. W przeciwnym razie na pewno by się zatrzymał i pomagał poszkodowanym.

Chełmska prokuratura oskarżyła 63-latka o nieumyślne spowodowanie katastrofy na drodze, zagrażającej życiu i zdrowiu wielu osób. Do tragedii doszło 2 sierpnia ubiegłego roku. Śledczy twierdzą, że podczas wyprzedzania ciężarówką innych aut, doprowadził do wypadku, w którym na miejscu zginęły dwie osoby, a kolejne dwie, mimo wysiłków lekarzy, zmarły w szpitalach.

Scanią załadowaną urobkiem z kopalni zawodowy kierowca zmierzał z Czułczyc do Bogdanki. Na drodze był duży ruch, padał drobny deszcz, jezdnia była śliska. Podczas wyprzedzania kolumny jadących przed nim pojazdów, zmusił mężczyznę siedzącego za kierownicą renault do ucieczki. Ten, chcąc uniknąć czołowego zderzenia, stracił panowanie nad autem i zderzył się z pasażerskim busem.

Siła uderzenia była ogromna. Z osobówki wyrwało silnik, a bus uderzył dachem w przydrożne drzewo. Strażacy musieli użyć sprzętu hydraulicznego i pneumatycznego, aby wydostać trzy osoby uwięzione w zniszczonych pojazdach. Ranni zostali przewiezieni do szpitali w Chełmie, Lublinie, Łęcznej i Krasnymstawie.

Na miejscu zginął jadący renaultem 62-letni mieszkaniec gminy Siedliszcze. Druga śmiertelna ofiara to 48-letnia pasażerka busa z powiatu hrubieszowskiego. Do szpitali trafiło 9 poszkodowanych osób. Policjanci natychmiast podjęli poszukiwania kierowcy scanii, ponieważ podejrzewali go o spowodowanie tej masakry. Zatrzymali go jeszcze tego samego dnia.

Biegły ocenił, że 63-latek przyczynił się do zdarzenia, ponieważ podjął manewr wyprzedzania, mimo braku odpowiednich warunków na drodze. W trakcie śledztwa podejrzany jednak nie przyznał się do winy i odmówił składania wyjaśnień. Tłumaczył, że nie widział wypadku i dowiedział się o nim dopiero później od innego kierowcy.

Sprawcy takiej masakry, choć nieumyślnej, grozi nawet do 12 lat więzienia.

GD, APM

Stracił rękę w kombajnie

POW. CHEŁMSKI Do nieszczęśliwego wypadku doszło w gminie Rejowiec Fabryczny podczas koszenia zboża. Ręka 40-letniego operatora maszyny rolniczej została wciągnięta przez pasy napędowe.

Wypadek miał miejsce w poniedziałek, 25 lipca. Z dotychczasowych ustaleń policjantów wynika, że 40-latek zatrzymał kombajn, bo najwyraźniej chciał coś sprawdzić. Najprawdopodobniej jednak nie wyłączył maszyny. Jej ruchome elementy wciągnęły rękę poszkodowanego. Z poważnymi obrażeniami mężczyzna został przetransportowany do szpitala.

- Badanie na zawartość alkoholu w organizmie wykazało, że 40-latek był trzeźwy. Szczegółowe okoliczności tego zdarzenia są wciąż wyjaśniane. Apelujemy o ostrożność podczas obsługi maszyn i urządzeń rolniczych. Chwila nieuwagi, zmęczenie i nieprzestrzeganie podstawowych zasad bezpieczeństwa podczas wykonywania rutynowych i z pozoru prostych czynności może zakończyć się tragicznie - mówi komisarz **Ewa Czyż**, oficer prasowa Komendy Miejskiej Policji w Chełmie. **GD**

Kolejni oszukani w sieci

CHEŁM O tym, że pazerni naciągacze wciąż na nas czyhają, przekonało się w ubiegłym tygodniu troje mieszkańców Chełma. Nie pomagają ciągłe ostrzeżenia. Poszkodowanych podczas oszustw na inwestycje giełdowe, BLIK i fałszywy link wciąż przybywa...

W środę (27 lipca) dyżurny chełmskiej komendy otrzymał trzy zgłoszenia oszustwa w sieci internetowej. W pierwszym przypadku 68-letni mężczyzna na jednym z portali społecznościowych zainteresował się możliwością zainwestowania pieniędzy na giełdzie. W tej sprawie skontaktował się z nim rzekomy analityk finansowy firmy, która takie inwestycje oferowała.

- W telefonicznej rozmowie namówił pokrzywdzonego do zainstalowania programu umożliwiającego zdalną obsługę urządzenia elektronicznego. Następnie w celu weryfikacji konta bankowego mężczyzna zrealizował próbny przelew. Jak się później okazało, bez jego wiedzy z rachunku przelano blisko 37 tysięcy złotych - mówi kom. **Ewa Czyż**, oficer prasowa Komendy Powiatowej Policji w Chełmie.

Z kolei z 52-latką, przez wiadomość tekstową, skontaktowała się koleżanka z prośbą o opłacenie zamówienia internetowego. Kobieta wygenerowała kod BLIK, który przekazała „znajomej". Nieco później w telefonicznej rozmowie dowiedziała się, że została oszukana i w ten sposób straciła niespełna tysiąc złotych.

- Pieniądze zniknęły również z konta 22-latki, z którą nawiązała kontakt osoba chcąca kupić wystawione przez nią do sprzedaży buty. W tym celu przysłała link do płatności, z którego pokrzywdzona skorzystała, logując się do bankowości internetowej. Kobieta straciła tysiąc złotych - dodaje rzeczniczka.

Okoliczności tych zgłoszeń są wyjaśniane. Policjanci apelują o zachowanie zdrowego rozsądku w przypadku otrzymania podobnych telefonów czy też wiadomości tekstowych. Zanim przekażemy pieniądze, należy skontaktować się z osobą, która o nie prosi, i ustalić, czy faktycznie potrzebuje pomocy.

- Przestrzegamy też przed instalowaniem aplikacji bądź oprogramowania, które pozwalają na zdalną obsługę wykorzystywanych przez nas urządzeń elektronicznych - dodaje Czyż. **GD**

Chełmskie Niedźwiedzie Biznesu po raz szósty!

PLEBISCYT Już po raz szósty wyróżniającym się firmom, ich właścicielom i menadżerom oraz samorządom przyznane zostaną honorowe tytuły i wręczone nagrody. Laureaci uhonorowani zostaną podczas wielkiej gali Niedźwiedzi Biznesu, która odbędzie się 21 października w Chełmie. Patronem plebiscytu jest Marszałek Województwa Lubelskiego Jarosław Stawiarski.

Tytuły Chełmskie Niedźwiedzie Biznesu przyznane zostaną w kategoriach: Mikroprzedsiębiorstwo (do 9 pracowników), Małe Przedsiębiorstwo (10-49 pracowników), Średnie Przedsiębiorstwo (50-249 pracowników) i Duże Przedsiębiorstwo (powyżej 250 pracowników), Produkt Roku, Debiut Roku, Inwestycja Samorządowa i Kobieta Sukcesu. Przyznany zostanie też tytuł Ambasadora Biznesu. W ten sposób uhonorowane będą osoby, pochodzące z naszego regionu, które z racji zajmowanych stanowisk w czołowych instytucjach i agendach państwowych oraz korporacjach krajowych i zagranicznych lobbowały na rzecz rozwoju regionu. Ambasadorem może zostać również firma, która rozsławiła Chełmszczyznę dzięki swojej działalności.

Do organizacji plebiscytu wracamy po rocznej przerwie – To był trudny czas dla wszystkich przedsiębiorców. Przedsiębiorcy wyszli z niego mocniejsi i jeszcze bardziej głodni sukcesu. Najpierw gospodarkę drenowała pandemia koronawirusa. Później na Ukrainie wybuchła wojna i staliśmy się krajem frontowym. Do tego od kilku miesięcy towarzyszy nam dwucyfrowa inflacja. Tym bardziej trzeba zwracać uwagę na działające w naszym regionie firmy. Chcemy uhonorować przedsiębiorców, którzy tutaj płacą podatki i zapewniają miejsca pracy. Tym firmom, należy się szczególna uwaga – podkreśla **Piotr Pyrkosz**, redaktor naczelny Super Tygodnia Chełmskiego.

W pierwszym etapie naszego plebiscytu odbędzie się prezentacja nominowanych kandydatów i głosowanie za pomocą kuponów drukowanych w naszej gazecie oraz SMS-ami. W drugim etapie nominowani zostaną poddani ocenie kapituły, która wybierze laureatów i wyróżnionych w każdej kategorii.

- Chcemy doceniać ludzi, stworzone przez nich produkty i firmy. Dostrzeżenie osiągnięć i uznanie dla ludzkiej pracy to cel, jaki przyświeca Niedźwiedziom Biznesu - podkreśla Piotr Pyrkosz, redaktor naczelny Super Tygodnia Chełmskiego.

Ceremonia dekoracji zwycięzców odbędzie się już w październiku, podczas uroczystej gali Chełmskich Niedźwiedzi Biznesu. – Wierzymy, że warunki pozwolą nam na organizację gali w wymiarze nie mniejszym, niż te wcześniejsze, które podsumowywały poprzednie edycje naszego plebiscytu. Naszym celem jest integracja środowiska biznesowego, które ma gigantyczny wpływ na rozwój regionu. Chcemy doceniać ludzi, stworzone przez nich produkty i firmy. Dostrzeżenie osiągnięć i uznanie dla ludzkiej pracy to najważniejszy cel, jaki przyświeca Niedźwiedziom Biznesu – dodaje na koniec Piotr Pyrkosz.

Zapraszamy do zgłaszania kandydatów. Zgłoszenia można dokonać telefonicznie, dzwoniąc pod nr (82) 565 27 05 lub listownie, pisząc na adres: Super Tydzień Chełmski, 22-100 Chełm ul. Lubelska 31, także mailowo: redakcja@supertydzien.pl lub w wiadomości na naszym profilu Facebook.

Patronem plebiscytu jest Marszałek Województwa Lubelskiego Jarosław Stawiarski. Do udziału zapraszają organizatorzy - Super Tydzień Chełmski i Radio Bon Ton. **sp**

lubelskie Smakuj życie!
CHEŁMSKIE NIEDŹWIEDZIE BIZNESU
Patronat Marszałka Województwa Lubelskiego Jarosława Stawiarskiego

eprasa.pl 95a8f5b247

GMINA IZBICA Nie chcą poddać się bez walki

Mieszkańcy protestują i blokują odwierty

Zagrożeni wysiedleniami i wywłaszczeniami mieszkańcy regionów, przez które ma przebiegać kolej dużych prędkości, po raz kolejny wyrazili sprzeciw wobec planów Centralnego Portu Komunikacyjnego. W piątek blokowali drogę krajową w Izbicy. W ubiegłym tygodniu nie pozwalali również na prowadzenie badań geologicznych. Z kolei 4 sierpnia jadą do Warszawy na kolejny protest.

fot. Renata Gień

Krzysztof Grabczuk (z prawej) prezentuje rysunki dzieci, które ma przekazać w Sejmie RP. Arkadiusz Danielak trzyma symboliczną skarbonkę

Zdaniem organizatorów, w piątkowym proteście udział wzięło około 250 osób. Co kilkanaście minut przechodzili przez przejścia na ul. Lubelskiej i ul. Rynek. Mieszkańców powiatu krasnostawskiego wsparli sąsiedzi z powiatu zamojskiego i tomaszowskiego. Przyjechali również goście z kraju, którzy w swoich regionach również sprzeciwiają się planom CPK. Głos zabierali m.in. **Tadeusz Szymańczak, Dominika Kujawa** i **Sebastian Kujawa** z gminy Wiskitki, **Karina Kozłowska** z gminy Żabia Wola, **Tomasz Orłowski** z okolic Katowic, **Joanna Maślana** z gminy Zamość, **Zygmunt Karczewski** z gminy Krasnystaw, poseł **Krzysztof Grabczuk** z Chełma i burmistrz Izbicy **Jerzy Lewczuk**.

Wszyscy przekonywali, że mieszkańcy nie mogą się poddawać i ciągle muszą wywierać presję na rządzących, aby odstąpili od planów budowy nowej linii kolejowej. Chcą, aby przynajmniej władza zaczęła rozmawiać z ludźmi o ich obawach w sprawie tej inwestycji. Podkreślali, że szacunkowe koszty budowy prawie 2 tys. kilometrów linii kolejowych dużych prędkości urosły niespodziewanie z kilkudziesięciu miliardów do prawie pół biliona złotych. Ciągle nieznane są również zasady naliczania odszkodowań, które znajdują się w rządowym projekcie ustawy o usprawnieniu procesu inwestycyjnego Centralnego Portu Komunikacyjnego.

- Wątpliwości budzą również zapisy w projekcie ustawy o gospodarce nieruchomościami, która może być również niekorzystna w związku z możliwymi wywłaszczeniami. W czwartek, 4 sierpnia, zamierzam na posiedzeniu komisji sejmowej zabrać w tej sprawie głos. Trudno będzie o wszystkim powiedzieć w ciągu dwóch przysługujących mi minut. Niemniej będę starał się przedstawić najważniejsze rzeczy. Tego samego dnia przed Sejmem RP odbędzie się ogólnopolski protest przeciw planom CPK - mówi **Arkadiusz Danielak** z Izbicy.

Dodaje, że mieszkańcy jego gminy kilka razy zablokowali już próby odwiertów geologicznych w miejscach ewentualnego przebiegu linii kolejowej. Twierdzi, że firma nie ma zgód na prowadzenie tych prac.

- Gdyby było inaczej, w związku z utrudnianiem prowadzenia prac, z pewnością na miejscu interweniowałaby policja. Dziwi nas, że próba odwiertów była planowana na gminnej drodze gruntowej, o czym przedstawiciele urzędu miejskiego nic nie wiedzieli - dodaje pan Arkadiusz.

W trakcie protestu poseł Krzysztof Grabczuk otrzymał pakiet rysunków dzieci, które też dostrzegają problem z planowanymi wywłaszczeniami i swoje obawy namalowały. Zadeklarował przekazanie ich w Sejmie RP. Z rąk do rąk wędrowała również symboliczna skarbonka z napisem: „Zbieramy na nowe domy i place zabaw, ponieważ nie będzie nas stać na nowe, gdy pan **Marcin Horała** wyrzuci nas z naszych własnych". To wyraźna aluzja do pełnomocnika rządu ds. Centralnego Portu Komunikacyjnego. Jest on „twarzą" planowanych inwestycji, które budzą zdecydowany sprzeciw bojących się o swoją przyszłość mieszkańców. **GD**

W skrócie z miasta

Przystań jeszcze niegotowa

Miasto ostrzega mieszkańców, aby nie korzystali z elementów przystani kajakowej. Wykonawca inwestycji prowadzi obecnie roboty wykończeniowe i porządkowe.

Ze względu na bezpieczeństwo wszystkich osób zainteresowanych nowo powstałym obiektem, urzędnicy zwrócili się z apelem i prośbą, aby nie wchodzić na teren budowy. Odbiór końcowy zostanie przeprowadzony w sierpniu. Następnie Urząd Miasta Krasnystaw wystąpi do Wojewódzkiego Inspektora Nadzoru Budowlanego w Lublinie z wnioskiem o pozwolenie na użytkowanie nowego obiektu.

fot. UM Krasnystaw

Przystań kajakowa

Ulica przejdzie lifting

28 lipca burmistrz **Robert Kościuk** podpisał umowę na realizację kolejnej inwestycji. Będzie to budowa chodnika i zatok postojowych przy ul. Porucznika Zręba wraz z wymianą nawierzchni drogi na odcinku około 130 m od skrzyżowania z ul. Piłsudskiego do skrzyżowania z ul. Szarych Szeregów. Prace zostaną wykonane do końca bieżącego roku, a ich koszt to prawie 600 tys. zł. Wykonawcą będzie Zakład Budowlano-Transportowy „DROGMOST" z Zamościa.

Zakazane piosenki w KDK

1 sierpnia, z okazji 78. rocznicy wybuchu powstania warszawskiego, Krasnostawski Dom Kultury i Biuro Wydarzeń Kulturalnych Instytutu Pamięci Narodowej zapraszają na seans zrekonstruowanego cyfrowo filmu „Zakazane Piosenki". Będzie to znakomita okazja, by zobaczyć go na nowo, a dla młodszego pokolenia szansa na obejrzenie po raz pierwszy i to od razu na dużym ekranie. Wspólne oglądanie rozpocznie się o godz. 17 i poprzedzi go krótkie wprowadzenie przez pracownika IPN. Wstęp wolny!

Ku czci bohaterów

1 sierpnia stowarzyszenie Narodowy Krasnystaw po raz kolejny odda hołd i uczci pamięć mieszkańców ziemi krasnostawskiej, którzy ruszyli na odsiecz płonącej stolicy. Zgromadzenie publiczne w rynku miejskim rozpocznie się o godz. 16.30. Pół godziny później włączone zostaną syreny dla poległych bohaterów. Następnie zostaną złożone wiązanki i zapalone znicze pod tablicą upamiętniającą wszystkich krasnostawian biorących udział w powstaniu warszawskim oraz krzyżem upamiętniającym ofiary Urzędu Bezpieczeństwa z lat 1944-53. Uroczystość zakończy odśpiewanie hymnu państwowego.

Mali Mistrzowie

Krasnostawski Dom Kultury zaprasza na wystawę „Mali Mistrzowie", na której prezentowane są nowe aranżacje znanych dzieł sztuki. Prace wykonali uczestnicy zajęć plastycznych odbywających się w ramach projektu „Wakacje z KDK". Wystawę można oglądać w galerii do 12 sierpnia.

Zmiana warty w Ósemce

Znamy wyniki konkursów na dyrektorów czterech miejskich przedszkoli. Na kolejne kadencje komisje konkursowe rekomendowały **Agnieszkę Guz** w Przedszkola nr 4, **Edytę Czerw** w Przedszkolu nr 5 i **Izabelę Sawę** w Przedszkolu nr 6. **Małgorzatę Nowicką** w Przedszkolu nr 8 zastąpi **Sylwia Lasota**. **GD**

9. Festiwal Wizji w Wierzbicy

GM. RUDNIK 31 lipca wystartowała dziewiąta edycja nietuzinkowego wydarzenia. Codziennie, aż do najbliższej niedzieli, będą się odbywały w Wierzbicy ciekawe warsztaty sensoryczne i rękodzielnicze. Nie zabraknie również spotkań z reżyserami filmowymi, koncertu rockowego oraz wystawy.

- Zapraszamy wszystkich przede wszystkim na stronę www.festiwalwizji.pl. Znajduje się tam szczegółowy program, który może ulec jeszcze drobnym lub spontanicznym modyfikacjom. Cykl wydarzeń zakończymy w niedzielę, 7 sierpnia. W międzyczasie codziennie w godzinach od 10 do 14 będą warsztaty dla dzieci, a popołudniami i wieczorem dla dorosłych. Prowadzone będą przez bardzo różnych artystów - mówi **Iwona Kiwerska** z Fundacji „Dwór Kultury" w Wierzbicy.

Dwór zamieni się na tydzień w galerię, gdzie będzie można oglądać zdjęcia, obrazy, rysunki i grafiki. Festiwal rozpoczął się projekcją filmu „Ostatnia niedziela w przedwojennym Lwowie" w reżyserii **Pawła Narożnika**.

- Hasłem przewodnim tegorocznego festiwalu jest „Sąsiedztwo - sąsiadowanie – sąsiedzi". Chcemy bardzo różnorodnie podejść do tego tematu, na przykład porozmawiać o trudnych sytuacjach u naszych sąsiadów za wschodnią granicą. Zamierzamy też zwrócić uwagę na nieoczywiste rzeczy, które nam towarzyszą w życiu codziennym. Dlatego będziemy prezentowali między innymi wystawę żuków, chrząszczy i innych owadów. W poniedziałek będzie rozmowa z **Armandem Urbaniakiem**, reżyserem filmu „Trzydzieści lat wymówek" o historii perkusisty zespołu Dżem - dodaje organizatorka.

Poza tym szykują się warsztaty z animacji poklatkowej, lepienia i wypalania naczyń z gliny, robienia pizzy włoskiej, białego śpiewu, ekoprintingu (robienie portretów roślin poprzez przykładanie ich do tkanin) i spotkanie z przedstawicielami Nadleśnictwa Krasnystaw o przyrodzie. W piątek wystąpi zespół Navahe. Ostatniego dnia organizatorzy zapraszają na teatrzyk kukiełkowy i wernisaż jednodniowej wystawy poplenerowej. Początek o godz. 13. **GD**

Kombajn zbożowy zapalił się podczas jazdy

GM. RUDNIK Strażacy musieli interweniować podczas pożaru maszyny rolniczej. Na szczęście ogień nie zniszczył sprzętu całkowicie. Nikt też nie został poszkodowany.

Do zdarzenia doszło w piątek, 29 lipca, około godz. 18 w Mościskach-Kolonii.

- Na miejsce przybył jeden wóz z jednostki ratowniczo-gaśniczej z Krasnegostawu oraz jeden z OSP KSRG Rudnik. Jak się okazało, ogień wybuchł w komorze silnika, która uległa zniszczeniu. Cała konstrukcja pojazdu pozostała jednak nienaruszona. Nikt nie został poszkodowany - informuje st. kpt. **Kamil Bereza,** rzecznik prasowy komendanta powiatowego PSP w Krasnymstawie. **RC**

źródło: OSP KSRG Rudnik

Tak się popisywał, że trafił do szpitala

GM. GORZKÓW Wstrząśnieniem mózgu zakończyła się dla 15-latka przejażdżka na motorze crossowym w Borowie. Na badania zabrało go lotnicze pogotowie ratunkowe.

Ułańska fantazja i brak doświadczenia w kierowaniu jednośladem były przyczyną zdarzenia z udziałem młodego mieszkańca gminy Gorzków. W poniedziałek, 25 lipca nie zachował ostrożności podczas jazdy gruntowymi drogami w okolicach lasu w Borowie. Żarty i beztroska zabawa skończyły się w momencie upadku z maszyny. Sprawa musiała początkowo wyglądać poważnie, skoro na miejsce wezwano śmigłowiec LPR.

- Nastolatek był trzeźwy. Jego życiu i zdrowiu nie zagraża niebezpieczeństwo - informuj nadkom. **Piotr Wasilewski** z Komendy Powiatowej Policji w Krasnymstawie.

GD

eprasa.pl 95a8f5b247

Chwile grozy na siedemnastce

POW. KRASNOSTAWSKI
Aż trudno uwierzyć, że dwie osoby podróżujące osobówką nie odniosły większych obrażeń po zderzeniu z samochodem ciężarowym.

Do kraksy doszło 25 lipca na drodze krajowej nr 17 w Fajsławicach. Z ustaleń policjantów z Krasnegostawu wynika, że kierujący autem marki Kia zjechał na przeciwległy pas ruchu i zderzył się z ciężarówką przewożącą betonowe kręgi. Całe zdarzenie zarejestrowała kamerka samochodowa kierowcy jadącego za osobówką.

- Kią podróżowało dwoje obywateli Ukrainy. Za kierownicą siedział 67-letni mężczyzna, który został ukarany mandatem. Ciężarówką jechał 55-latek. Nikt nie odniósł większych obrażeń. Droga była przez kilka godzin zablokowana ze względu na większy pojazd, który stał na całej szerokości drogi - informuje nadkom. **Piotr Wasilewski** z Komendy Powiatowej Policji w Krasnymstawie.

GD

WŁODAWA Uważajmy na fałszywych bankowców!

Dane do konta podał jak na tacy

fot. Policja Włodawa

Miał ochronić swoje konto, a stracił oszczędności. Po rozmowie z fałszywym pracownikiem banku z rachunku 37-latka wyparowało prawie 20 tysięcy złotych.

Mieszkaniec województwa dolnośląskiego powiadomił włodawskich policjantów, że nieznany sprawca włamał się na jego konto, skąd w ciągu krótkiego czasu zniknęły pieniądze. Jak ustalili mundurowi, zadzwonił do niego mężczyzna podający się za pracownika banku.

- Ten rzekomy pracownik banku poinformował 37-latka, że na jego rachunek ktoś próbował się włamać i wykonać przelew blikiem bez autoryzacji. W związku z tym chciał potwierdzić, czy operację tę przeprowadzał właściciel konta - informuje podinsp. **Bożena Szymańska** z Komendy Powiatowej Policji we Włodawie.

Gdy 37-latek zaprzeczył, oszust poinformował go, że zablokuje transakcję i zgłosi sprawę na policję. Miał również przekierować poszkodowanego do działu bezpieczeństwa banku, gdzie będzie mógł zabezpieczyć swoje konto.

W rozmowie z kolejnym mężczyzną 37-latek został poinformowany, że prawdopodobnie ktoś włamał się do jego telefonu i zainstalował aplikację służącą do kradzieży konta. W celu potwierdzenia tego faktu polecił mu zainstalowanie specjalnej aplikacji.

- Nieświadomy podstępu mężczyzna wykonywał polecenia „pracownika działu bezpieczeństwa", zainstalował wskazaną aplikację i podał żądany kod. Gdy jego żona usłyszała, co się stało, powiedziała, że to oszustwo, bo na pewno nikt z banku nie kazałby mu instalować żadnego oprogramowania. Gdy sprawdzili konto, okazało się, że zniknęło z niego blisko 20 tysięcy złotych - dodaje policjantka.

Następnie poszkodowany zadzwonił do swojego banku, zablokował karty i dostęp do konta. Zgodnie ze wskazówkami, przywrócił też ustawienia fabryczne w telefonie i zainstalował antywirusa.

Policjanci przypominają o podstawowych zasadach ostrożności. Przede wszystkim nie należy podawać danych do swoich kont, haseł, kodów, loginów czy też numerów PIN. Nie instalujmy też żadnych aplikacji proponowanych w rozmowach telefonicznych lub przesłanych linkach. W przypadku jakichkolwiek podejrzeń trzeba powiadomić bank i odpowiednie służby.

GD

Czy to sprawka podpalacza?

fot. OSP Łopiennik Dolny

GM. REJOWIEC Chełmscy policjanci z biegłym z zakresu pożarnictwa wyjaśniają okoliczności pożaru zboża w Elżbiecinie.

Do zdarzenia doszło w niedzielne popołudnie, 24 lipca. Spaliło się około hektara zboża. Gasić pożar przyjechało aż 8 jednostek straży pożarnej z dwóch powiatów. Zastępy z powiatu krasnostawskiego zostały wezwane, bo otrzymały informację o palącej się uprawie pszenicy w Woli Żulińskiej, która jest niedaleko Elżbiecina, ale w gminie Łopiennik Górny.

- O pożarze powiadomił 50-letni mieszkaniec gminy Rejowiec Fabryczny. Straty wyniosły około 15 tysięcy złotych. Wyjaśniamy przyczynę i okoliczności tego zdarzenia - informuje kom. **Ewa Czyż**, oficer prasowa Komendy Miejskiej Policji w Chełmie.

GD

Dachował na skarpie

GM. ŻÓŁKIEWKA Mandatem dla kierowcy zakończyło się dachowanie osobówki w Poperczynie.

Do groźnie wyglądającego zdarzenia doszło we wtorek (26 lipca) na drodze wojewódzkiej nr 842. Za kierownicą siedział 71-letni mieszkaniec gminy Żółkiewka. Forda opuścił o własnych siłach. Na miejsce przyjechali strażacy z Krasnegostawu, druhowie z Żółkiewki i zespół ratownictwa medycznego.

- Kierowca był trzeźwy i nie odniósł obrażeń. Przyczyną zdarzenia było niedostosowanie prędkości do warunków na drodze. Za spowodowanie zagrożenia został ukarany mandatem w wysokości 1050 złotych - informuje nadkom. **Piotr Wasilewski** z Komendy Powiatowej Policji w Krasnymstawie. **GD**

fot. OSP KSRG Żółkiewka

Motorower z napędem, kierowca z promilami

GM. WŁODAWA W ręce policjantów z włodawskiej drogówki wpadł nietrzeźwy motorowerzysta. W Okunince 29-latek kierował pojazdem elektrycznym, mając w organizmie ponad 2 promile alkoholu.

Mieszkaniec powiatu zwoleńskiego został zatrzymany do rutynowej kontroli drogowej w środę, 27 lipca. Kierował motorowerem z napędem elektrycznym. Policjantom tłumaczył, że przyjechał na wakacje, a widząc wypożyczalnię, postanowił skorzystać z okazji.

- Teraz za swój czyn 29-latek odpowie przed sądem. Grozi mu do 2 lat pozbawienia wolności. Nie ma taryfy ulgowej dla kierowców, którzy w rażący sposób łamią obowiązujące przepisy, zwłaszcza kiedy prowadzą pojazdy pod działaniem alkoholu. Takie osoby stwarzają realne zagrożenie nie tylko dla siebie, ale również dla innych uczestników dróg. Pamiętajmy, że przebywając na urlopie, też musimy przestrzegać obowiązujących przepisów - mówi aspirant sztabowa **Kinga Zamojska-Prystupa** z Komendy Powiatowej Policji we Włodawie. **GD**

Zwłoki 32-latki znaleziono w Wieprzu

GM. ŁOPIENNIK GÓRNY
Krasnostawscy policjanci pod nadzorem prokuratora wyjaśniają okoliczności śmierci kobiety, której zwłoki strażacy wydobyli z rzeki w Borowicy.

Ciało zauważyła w niedzielne popołudnie (24 lipca) osoba, która przechodziła w rejonie śluzy kanału Wieprz-Krzna. Od razu powiadomiła służby ratunkowe, ale na pomoc było już za późno.

- Z dotychczasowych ustaleń wynika, że mieszkanka gminy Łopiennik Górny wyszła z domu poprzedniego dnia i nie wróciła na noc. Nie wykluczamy utonięcia, ale dokładną przyczynę zgonu wyjaśni sekcja zwłok, która odbyła się 26 lipca - informuje **Piotr Szafrański**, szef Prokuratury Rejonowej w Krasnymstawie. Śledczy jeszcze nie mają jej wyników. **GD**

Tylko „sprawdzała", co jest w torebce

WŁODAWA Włodawianka poszła na zakupy i w czasie przymierzania ubrań zostawiła na podłodze torebkę z cenną zawartością. Jej nieuwagę wykorzystała inna kupująca, która zabrała wszystko, co tylko ją zainteresowało. Moment kradzieży zarejestrował sklepowy monitoring.

W poniedziałek, 25 lipca, w jednym z włodawskich sklepów odzieżowych mieszkance Włodawy skradziono telefon, pieniądze i kartę bankomatową. Pokrzywdzona oszacowała straty na 1600 złotych. Dzięki jej szybkiej reakcji oraz natychmiastowej pomocy obsługi, do czasu przyjazdu policjantów udało się uniemożliwić wyjście z lokalu przebywającym tam osobom. Wśród nich była podejrzana.

Niezwłoczna reakcja policjantów i analiza zapisu monitoringu doprowadziły do ustalenia złodziejki. Kobieta początkowo tłumaczyła, że tylko sprawdzała, co leży na podłodze. Szybko jednak „zmiękła", gdy w trakcie przeszukania mundurowi znaleźli u niej część skradzionych rzeczy.

- Jak się okazało, torebkę wcześniej ukryła w przymierzalni, a resztę drobniejszych przedmiotów chciała wynieść ze sklepu. Kobieta została zatrzymana i usłyszała zarzuty. Nie potrafiła wyjaśnić, dlaczego tak postąpiła. Za kradzież, zgodnie z kodeksem karnym, grozi do 5 lat pozbawienia wolności - informuje podinsp. **Bożena Szymańska** z Komendy Powiatowej Policji we Włodawie. **GD**

fot. Policja Włodawa

WYWÓZ NIECZYSTOŚCI PŁYNNYCH
Usługi Asenizacyjne
Indywidualna negocjacja cen

tel. 501 131 580
4623

PELLET DRZEWNY
sprzedaż hurtowa i detaliczna
BRYKIET DRZEWNY TORFOWY
Producent:
Graf Pellet, Sielec 136 B tel. 509 311 488
biomass.produkcja@gmail.com www.grafpellet.pl
479

eprasa.pl 95a8f5b247

POWIAT KRASNOSTAWSKI Znamy wyniki tegorocznej rekrutacji

Najlepszy nabór od dekady

Prawie 71 procent absolwentów szkół podstawowych z powiatu wybrało licea i technika prowadzone przez starostwo. Do szkół w Krasnymstawie i Żółkiewce dostało się 526 osób. Niespodziewanie najlepszy nabór był tym razem w „Zetce", gdzie chce się uczyć 153 uczniów. To niewątpliwy sukces Wojciecha Maślony na koniec jego drugiej kadencji w Zespole Szkół nr 1.

Największe zainteresowanie w Zespole Szkół nr 1 w Krasnymstawie wzbudził technik żywienia i usług gastronomicznych. Ten kierunek kształcenia wybrało 36 osób. Niewiele mniejszym wzięciem cieszył się technik pojazdów samochodowych (33 uczniów). Kolejne miejsca zajmują technik spawalnictwa (19 uczniów) i technik ekonomista (11 uczniów).

Sporo absolwentów podstawówek wybrało również funkcjonującą w „Zetce" szkołę branżową. Fryzjerami chce zostać 18 osób, kucharzami - 14, mechanikami pojazdów samochodowych - 11 i murarzami -tynkarzami - 11.

Drugim miejscem pod względem naboru musi zadowolić się tym razem Zespół Szkół nr 2 w Krasnymstawie. Siedem kierunków w technikum, któremu patronuje Bartosz Głowacki, wybrało 151 osób. W tym roku największym zainteresowaniem cieszył się technik informatyk. Naukę w tym zawodzie wybrały 33 osoby.

Na kolejnych miejscach są: technik programista (23 uczniów), technik elektryk (22 uczniów), technik hotelarstwa (20 uczniów), technik geodeta (20 uczniów), technik optyk (18 uczniów) i technik mechanizacji rolnictwa (15 uczniów).

W krasnostawskich liceach lepszy nabór miało I LO, gdzie chce się uczyć 108 osób. Aby tam się dostać, absolwenci szkół podstawowych musieli przekroczyć próg 90 punktów na egzaminie ósmoklasisty. Do klasy biologiczno-chemicznej akces złożyło 39 osób. W klasie politechnicznej zamierza kształcić się 31 uczniów. Do klasy humanistycznej aspiruje 22 uczniów, a do ekonomicznej - 16.

Żeby w II LO w Krasnymstawie dostać się do klasy psychologiczno-pedagogicznej, trzeba było mieć 90 punktów. Kierunek ten wybrało 31 osób. Do pozostałych oddziałów próg wynosił 80 pkt. W klasie europejskiej chce się uczyć 28 uczniów, w dziennikarsko-prawniczej - 18, a w geoinformatycznej - 15. W sumie wpłynęły 92 aplikacje.

Do Zespołu Szkół w Żółkiewce dostały się 22 osoby. Powstanie tam tylko jedna klasa pierwsza kształcąca w zawodzie technik mechanizacji rolnictwa i agrotroniki.

- Szkoły podstawowe w powiecie krasnostawskim ukończyło w tym roku około 730 uczniów. Warto podkreślić, że do naszych szkół przyszły osoby z tak zwanego podwójnego rocznika, które zaczęły edukację jako sześciolatki. Na uwagę zasługuje również bardzo wysoki wskaźnik przyjętych absolwentów, do którego dążyliśmy od wielu lat. Tym razem wyniósł 70,99 procent i jest najwyższy od co najmniej 10 lat. Duża w tym zasługa zintensyfikowanych działań promocyjnych prowadzonych przez licea i technika. Dzięki multimediom i portalom społecznościowym pokazywano między innymi klimat i życie społeczne w placówkach, co dla niektórych osób jest ważnym czynnikiem wyboru dalszej drogi kształcenia - komentuje wicestarosta **Marek Nowosadzki**. **GD**

Tydzień z muzyką dawną

Od lewej: Marek Toporowski, Anna Huszczo i Katarzyna Pilipiuk

KRASNYSTAW 11 sierpnia rozpocznie się II Festiwal Muzyczny im. Leopolda hr. Poletyły. Uznani polscy artyści zapewnią publiczności obcowanie na żywo z muzyką dawną na najwyższym poziomie artystycznym. Na uczestników czekają trzy koncerty muzyki klasycznej, warsztaty skrzypcowe i pianistyczne na fortepianie historycznym oraz konferencja poświęcona kulturze na dworach polskich w XIX wieku.

Miejscem wszystkich wydarzeń będzie Muzeum Regionalne w Krasnymstawie. Festiwal rozpocznie się o godz. 10 warsztatami skrzypcowymi z **Grzegorzem Lalkiem**. Koncert inauguracyjny pod tytułem „W romantycznym salonie - Ballady i romanse" odbędzie się 12 sierpnia Wystąpią: **Dawid Biwo** - baryton, **Katarzyna Pilipiuk** - obój ośmioklapowy, **Grzegorz Lalek** - skrzypce, **Anna Huszczo** - fortepian stołowy. W programie usłyszymy pieśni **Stanisława Moniuszki**, **Arietty Vicenza Bellinniego** oraz miniatury instrumentalne **Henriego Broda** i **Henryka Wieniawskiego**. Początek o godz. 19.

Na sobotę, 13 sierpnia, zaplanowana została konferencja „Dialog sztuk w dworach w XIX-wiecznej Polsce". Początek o godz. 10. Następnego dnia odbędzie się koncert „Polonaise Fantastique" w wykonaniu **Marka Toporowskiego** i **Irminy Obońskiej**. W programie polonezy (i nie tylko) **Wilhelma Friedemanna Bacha, Michała Kleofasa Ogińskiego, Ferdinanda Riesa** oraz specjalnie napisane na tę okazję polonezy Marka Toporowskiego i **Ryszarda Borowskiego**. Będzie to prawykonanie tych kompozycji. Utwory zabrzmią na oryginalnym fortepianie stołowym marki Broadwood z 1818 roku.

Ostatnimi punktami festiwalu będą: pokaz fortepianu historycznego oraz warsztaty pianistyczne z Markiem Toporowskim (16 sierpnia, godz. 10) oraz koncert „Huzia na Mozarta!" (17 sierpnia, godz. 19). W finale wydarzenia wystąpi zespół muzyki dawnej Il Vento w składzie: **Dominika Staszkiewicz** - flet, Katarzyna Pilipiuk - obój klasyczny, **Dominika Stencel** i **Paweł Piętka** - rogi naturalne, **Natalia Moszumańska** i **Elżbieta Górka** - skrzypce, **Małgorzata Muzyka-Gołogórska** - altówka, **Konrad Górka** - wiolonczela, **Grzegorz Frankowski** - kontrabas, Anna Huszczo - klawesyn. W programie będą kompozycje **Wolfganga Amadeusza Mozarta**.

Jak zapowiadają organizatorzy z Fundacji „IL VENTO", wyjątkowym walorem wykonań będzie poszukiwanie w nich pierwotnego, zamierzonego przez kompozytorów brzmienia. W tym celu muzycy zagrają na oryginalnych instrumentach z epoki romantyzmu i klasycyzmu lub ich wiernych kopiach, a interpretacja poparta będzie wiedzą o ówczesnej praktyce wykonawczej.

Patronem festiwalu będzie Leopold hrabia Poletyło, rezydujący niegdyś w Wojsławicach powstaniec, wielbiciel sztuki, przyjaciel **Tytusa Wojciechowskiego** i **Fryderyka Chopina**. Na wszystkie wydarzenia wstęp jest bezpłatny. **GD**

Znają się na smacznych pierogach

GM. IZBICA W gminie Izbica już po raz dziewiąty odbył się „Festiwal smaków nad Wolicą". W programie wydarzenia zorganizowanego w Wólce Orłowskiej była między innymi siódma edycja gminnego konkursu kulinarnego dla kół gospodyń wiejskich na najsmaczniejsze pierogi.

Organizatorem było Koło Gospodyń Wiejskich w Wólce Orłowskiej oraz Samorządowy Ośrodek Kultury i Sportu w Izbicy. Wydarzenie to od zawsze cieszy się dużym zainteresowaniem, zarówno wśród mieszkańców, jak i przyjezdnych.

- W tym roku zgłosiło się jedenaście kół. Komisja miała bardzo trudne zadanie, ponieważ wszystkie potrawy były pięknie przygotowane. Były bardzo smaczne, więc postanowiono, że w tym roku przyznane zostaną trzy równorzędne pierwsze miejsca: dla gospodyń z Romanowa, Wólki Orłowskiej i Wirkowic. Pozostałe KGW, które wzięły udział w konkursie, zdobyły drugie miejsce - mówi **Joanna Szymaniak**, dyrektor Samorządowego Ośrodka Kultury i Sportu w Izbicy.

Pierogi z Wólki Orłowskiej zostały wykonane z soczewicą, wędzonym serem i suszonymi pomidorami. Te z Romanowa były ze śliwką i kokosem. Gospodynie z Wirkowic postawiły w tym roku na gruzińskie chinkali z mięsem. Swoje pierogi prezentowały również gospodynie z: Kryniczek, Tarnogóry Kolonii, Izbicy, Tarnogóry, Ostrzycy, Tarzymiech Trzecich, Dworzysk i Stryjowa.

Ale pierogi to nie wszystko, co można było dostać na festiwalu. Na uczestników imprezy czekało wiele innych atrakcji. W programie znalazły się konkursy dla dzieci i dorosłych. Można było również podziwiać wystawę rękodzieł. Przewidziano także degustacje tych pysznych pierogów.

Nie zabrało dobrej muzyki. Na scenie wystąpiła kapela Stryjowiacy, a zaraz po niej dzieci i młodzież. Impreza zakończyła się wspólnym biesiadowaniem **AF**

Znamy wyniki kulinarnej Bitwy Regionów

GM. RUDNIK Konkurs odbył się w niedzielę, 24 lipca. Był to pierwszy etap zmagań w ramach Bitwy Regionów, skierowany do kół gospodyń wiejskich z powiatu krasnostawskiego. Pierwsze miejsce zajęło KGW Swojaki z Tarzymiech Trzecich za soczystą pierś kaczki z paluchami kulaszy w towarzystwie sosów.

- Jeden z sosów był żurawinowy-jabłkowy, a drugi z lebiody. Mieszkamy w gminie Izbica, skąd tarnogórskie kaczki często gościły na stołach Ordynacji Zamojskiej - mówi **Małgorzata Łagoda**, przewodnicząca KGW w Tarzymiechach Trzecich.

Druga nagroda powędrowała do KGW Wszyscy Razem w Równiankach za czosnkowy krem z równiańskim podpłomykiem. Na podium znalazły się jeszcze gospodynie z Piask Szlacheckich za kiszkę szlachcica. Wyróżnienia otrzymały panie z KGW w Bzowcu za chlebek czosnkowy z bzowskim smarowidłem, z KGW w Chłaniowie za pierożki z bobem i z KGW Kreatywne Marysieńki w Marysinie za pasztet z soczewicą i ziołami.

W Bitwie Regionów udział brały gospodynie z Jaślikowa, Fajsławic, Dobryniowa, Zażółkwi, Rudnika, Małochwieja Dużego, Wierzbicy, Brzezin, Zastawia Kolonii i Łan, Bończy, Przedmieścia Góry w Krasnymstawie, Poperczyna, Żółkiewki i Łopiennika Dolnego Kolonii.

W trakcie imprezy nagrody otrzymali również uczestnicy konkursu zorganizowanego przez pracowników placówki terenowej Kasy Rolniczego Ubezpieczenia Społecznego w Krasnymstawie. Kategorię dorosłych wygrali: **Aneta Lewicka, Paweł Majkut** i **Stanisław Czapliński**. W kategorii dzieci i młodzieży triumfowali: **Aleksandra Kotyła, Jakub Małysz** i **Marcel Nowosadzki**.

Gmina Gorzków zorganizowała podczas tego samego wydarzenia Święto Czosnku. Potrawy z dodatkiem tego produktu promowały i prezentowały gospodynie z kilku kół z tego regionu, który jest swoistym zagłębiem czosnkowym na Lubelszczyźnie. **GD**

Skazani pracują w muzeum

KRASNYSTAW Szefowie Muzeum Regionalnego w Krasnymstawie i krasnostawskiego Aresztu Śledczego podpisali umowę o nieodpłatnym zatrudnieniu skazanych. Aresztanci zajmują się w placówce drobnymi pracami remontowymi.

- Prace wykonywane są nieodpłatnie. To duża oszczędność dla nas jako instytucji kultury. Ale też aresztanci, którzy przychodzą do nas, mogą normalnie funkcjonować i przygotowywać się do normalnego życia, które będzie za chwilę przed nimi. W ramach współpracy aresztanci dokonują napraw, uzupełniają ubytki, malują ściany, które wymagają drobnych interwencji - mówi dyrektor muzeum **Andrzej Gołąb**.

Od 5 lat jednostka penitencjarna współpracuje z muzeum w zakresie realizacji programów resocjalizacyjnych. Udostępniane są bezpłatnie ekspozycje muzealne oraz prowadzone spotkania edukacyjne dla skazanych. **GD**

eprasa.pl 95a8f5b247

Dachowanie bez mandatu

GM. RUDA-HUTA

Jadący peugeotem 22-latek uderzył w drzewo, a potem kilka razy koziołkował i wylądował na dachu. Kierowca został zabrany do szpitala.

fot. PSP Chełm

Do zdarzenia doszło w poniedziałek, 25 lipca, w Poczekajce. Około godz. 14.30 służby ratunkowe zostały wezwanie do rozbitego samochodu. Kierowcą okazał się 22-letni mieszkaniec gminy Chełm. Jak ustalili mundurowi, jadąc w stronę Chełma, nie dostosował prędkości do warunków na drodze. Jak relacjonują druhowie z gminy Ruda-Huta, kierujący opuścił pojazd dzięki pomocy świadków zdarzenia.

- Mężczyzna nie odniósł większych obrażeń. Nie otrzymał mandatu, bo nie stworzył zagrożenia dla innych uczestników ruchu - informuje kom. **Ewa Czyż**, rzeczniczka chełmskich policjantów. **GD**

Złodzieje aut wpadli na gorącym uczynku

POW. CHEŁMSKI **Czujność policjantów z komisariatu w Dorohusku zapobiegła kradzieży pozostawionego przy drodze osobowego samochodu. Auto było już w trakcie załadunku...**

fot. Policja Chełm

Do zdarzenia doszło w poniedziałek (25 lipca) w Ludwinowie. Na podstawie własnych ustaleń policjanci zatrzymali na gorącym uczynku dwóch mieszkańców Chełma w wieku 52 i 62 lat. Wpadł również pomagający im 16-latek.

- Pozostawiony przy drodze samochód marki Nissan był już w trakcie załadunku na samochód ciężarowy. Sprawcy użyli do tego dźwigu HDS. Podczas przeszukania miejsca zamieszkania 52-latka funkcjonariusze znaleźli i zabezpieczyli jeszcze dwie osobówki, które skradzione zostały w ten sam sposób - mówi komisarz **Ewa Czyż**, oficer prasowa Komendy Miejskiej Policji w Chełmie.

Obaj mężczyźni usłyszeli już zarzuty kradzieży i usiłowania kradzieży. Grozi im kara do 5 lat więzienia. Sprawą nastolatka zajmie się sąd rodzinny i nieletnich. **GD**

Urządził sobie polowanie na kota

źródło: Pixabay

GM. REJOWIEC FABRYCZNY

Ranny zwierzak trafił niemal natychmiast do kliniki weterynaryjnej. Na szczęście obrażenia nie zagrażały jego życiu. Policja poszukuje osoby, która najprawdopodobniej zamierzała uśmiercić bezbronne zwierzę.

24 lipca na jednej z grup w mediach społecznościowych pojawił się komunikat informujący o tym, że pomiędzy godziną 8 a 10.30 w Rejowcu Fabrycznym postrzelono kota. Zgłoszenie o rannym zwierzęciu chełmscy policjanci otrzymali następnego dnia.

- Jak się później okazało, kot ma właściciela. Badanie wykazało, że postrzał uszkodził mu tylną łapę. Prowadzimy dochodzenie. Nie wiadomo jeszcze, z jakiego rodzaju broni strzelano. W ciele kota znaleziono resztki amunicji, które zabezpieczono - mówi komisarz **Ewa Czyż**, oficer prasowa Komendy Miejskiej Policji w Chełmie.

Lekarz sporządził dokładną dokumentację medyczną. Będzie ona kluczowym dowodem przeciwko sprawcy.

- Policja prowadzi w tej chwili dochodzenie, ale jeszcze nie udało się ustalić tożsamości osoby, która postanowiła „zapolować" na bezbronne zwierzę - dodaje Czyż. **RC**

WROB-EL
FACHOWCY, KTÓRYM MOŻESZ ZAUFAĆ
Oferujemy profesjonalne usługi:
- Pompy ciepła
- Instalacje fotowoltaiczne
- Instalacje elektryczne
- Klimatyzacje
- Roboty ziemne i holowanie

Mamy wieloletnie doświadczenie.
Oferujemy konkurencyjne ceny
i terminowość wykonania projektów
Janusz Wróbel „WRÓB-EL"
ul. Słowackiego 37
22-151 Janów
tel. 512304019
www.wrob-el.pl
Wrób-El-Fotowoltaika
6811

Kolej na kolej

Mieliście ostatnio okazję wybrać się na wycieczkę, na przykład do Kraśnika, Chełma czy Łukowa? Jeśli nie, a szukacie pomysłu na ciekawe spędzenie kilku wakacyjnych dni, wybierzcie się tam – koniecznie pociągiem.

Pociągi wracają do łask

Na kilku odcinkach regionalnych kolei pasażerów obsługują nowoczesne zespoły trakcyjne, które odmieniły standard podróży. Chodzi o 9 nowoczesnych pociągów elektrycznych. Pojazdy poruszają się dzięki oszczędnym zespołom napędowym i rozwijają prędkość do 160 km/h. W każdym pociągu jest 105 miejsc siedzących. Na szczególną uwagę zasługuje troska o osoby z niepełnosprawnościami. Na pokładzie znajdą oni systemy wspomagające, z pętlami indukcyjnymi włącznie.

Pociągi wyposażono w wiele nowoczesnych rozwiązań, które szybko zyskały uznanie pasażerów. Chodzi przede wszystkim o pełny monitoring, klimatyzację, nowoczesny system informacji pasażerskiej. – *Teraz w pociągu jest czysto, bezpiecznie i, co dla mnie jest bardzo ważne, mam miejsce na rower – mówi jadący z Lublina do Szastarki pan* **Krzysztof.**

Zadowolonych pasażerów jest więcej. Wielu z nich na kolej wróciło po dłuższej przerwie. – I taki też był nasz cel – mówi **Marszałek Województwa Lubelskiego Jarosław Stawiarski.** – *Starając się o unijne dofinansowanie tego przedsięwzięcia zakładaliśmy, że poprawimy wewnętrzne skomunikowanie regionu.*

Na zakup nowych pociągów samorząd województwa przeznaczył ponad 165,2 mln zł. Większość, bo prawie 130,3 mln zł, pochodziło z Funduszy Europejskich.

Pieniądze na kolej Województwo Lubelskie wydało już po raz drugi. W latach 2007-2020 z pieniędzy unijnych udało się kupić trzy zespoły trakcyjne. Były to jednak pociągi o napędzie spalinowym.

Zyska także środowisko

Z rezultatów, jakie udało się osiągnąć dzięki aktualnemu projektowi, na co dzień korzystają nie tylko mieszkańcy województwa, ale także turyści. – *Tegoroczne wakacje postanowiłam poświęcić na poznanie swojej małej ojczyzny. Dzisiaj wybrałam podróż pociągiem do Chełma. Wreszcie zobaczę podziemia kredowe. Ponoć warto – opowiada pani* **Ewelina.**

W tym miejscu trzeba podkreślić ekologiczny charakter tej kolejowej inwestycji. Nowoczesne pociągi znakomicie wpływają na ograniczenie szkód, jakie czyni transport indywidualny w środowisku naturalnym. – *Zakupione jednostki mogą jednocześnie przewieźć 1710 osób. W projekcie założyliśmy, że tylko w ciągu jednego roku z możliwości, jakie kolejom regionalnym daje nowy tabor, skorzysta ponad 200 tys. osób. Liczymy na to, że wielu kierowców zostawi samochody i wybierze kolej* – dodaje **marszałek Jarosław Stawiarski.**

Dokąd pojedziemy nowym pociągiem

Nowe składy obsługują trasy:

- Łuków – Terespol;
- Dęblin – Lublin – Chełm;
- Łuków – Dęblin;
- Lublin – Kraśnik – Szastarka;
- Świdnik Miasto – Lublin Airport.

A Wy dokąd się wybierzecie? Pani Ewelina, przed wyprawą do Chełma, przejrzała stronę internetową www.lubelskietravel.pl – *To, co tam przeczytałam, zdecydowało o wycieczce – mówi. – Następny pewnie będzie Kraśnik. Oczywiście też pojadę pociągiem.*

Lubelskie Fundusze Europejskie

Dowiedz się więcej na:
www.rpo.lubelskie.pl

Fundusze Europejskie Program Regionalny | Rzeczpospolita Polska | lubelskie Smakuj życie! | Unia Europejska Europejskie Fundusze Strukturalne i Inwestycyjne

Publikacja współfinansowana ze środków Europejskiego Funduszu Społecznego

MATERIAŁ INFORMACYJNY

eprasa.pl 95a8f5b247

Motocyklan zaprasza na charytatywny zlot

GM. SIEDLISZCZE Stowarzyszenie Motocyklan to grupa przyjaciół, która chce pomagać potrzebującym. Działa od 4 lat i do tej pory jego członkowie mieli okazję organizować zbiórki dla kilku dotkniętych chorobą osób. Tym razem chcą pomóc koledze Mariuszowi, którego czeka przeszczep płuc. Okazją do niesienia dobra będzie najbliższy zlot, na który zapraszają już 13 sierpnia.

- Mój kolega Mariusz z powodu zakażenia wirusem Sars-Cov-2 trafił do szpitala i był podłączony do respiratora. Podczas leczenia okazało się, że jego płuca praktycznie przestały funkcjonować. Najprawdopodobniej będzie potrzebny przeszczep – mówi **Sławomir Posturzyński**, prezes stowarzyszenia.

Pana Mariusza choroba zaatakowała w trakcie budowy domu. Uniemożliwia mu normalne funkcjonowanie, nie może pracować ani podejmować żadnych ważnych obowiązków.

- Nasz kolejny zlot motocyklowy, który będzie miał miejsce 13 sierpnia, będzie organizowany również z myślą o Mariuszu. Będziemy zbierali środki na jego leczenie. Chcemy, by jak zawsze była to ciepła, rodzinna impreza, na której znajdzie się miejsce dla każdego. Być może to ciepło udzieli się również Mariuszowi i jego żonie Agnieszce. Na zlot zapraszamy nie tylko amatorów dwóch kółek, ale wszystkich ludzi dobrej woli – mówi Posturzyński.

Zlot o godz. 10 zainauguruje msza św. odprawiona w intencji uczestników wydarzenia. O 11 będzie miała miejsce parada motocyklowa, która dojedzie na Plac Targowy w Siedliszczu. Tam o godz. 12 rozpocznie się właściwa impreza. Wolontariusze przygotowali na tę okazję mnóstwo rozrywek. Dobrze bawić będą się z pewnością i dzieci, i dorośli. W programie poczęstunek, loteria fantowa, pokazy jazdy ekstremalnej, licytacje na cele charytatywne, konkursy sprawnościowe, pokazy strażackie i wiele innych atrakcji.

- Spotkajmy się wspólnie, by spędzić miło czas, a przy tym spróbować pomóc tym, którzy tej pomocy naprawdę potrzebują – zachęca prezes Posturzyński.

Pan Mariusz został zarejestrowany w kilku placówkach medycznych jako oczekujący na przeszczep. Jeśli przeszczepione organy będą działały poprawnie, czeka go długa rehabilitacja, która niestety nie jest refundowana z budżetu państwa. Jeśli ktoś chce w jakikolwiek sposób pomóc, może skontaktować się z żoną pana Mariusza pod numerem telefonu: 505 117 165. **RC**

REGION Ranking zamożności samorządów

Biedny jak mieszkaniec Lubelszczyzny

Ministerstwo Finansów opublikowało najnowszy ranking, z którego dowiadujemy się, jaki średni dochód na głowę osiągają mieszkańcy poszczególnych samorządów. Jakie miejsca przypadły w udziale mieszkańcom powiatów chełmskiego, krasnostawskiego i włodawskiego?

Dobiegły końca lub właśnie kończą się obrady sesji absolutoryjnych w poszczególnych samorządach naszego regionu. Dla prezydentów, burmistrzów i wójtów to czas podsumowań i refleksji nad minionym rokiem pracy. W większości z nich włodarze chwalą się wykonanymi w 2021 roku inwestycjami oraz wyliczają, ile to środków udało im się zdobyć w ramach dofinansowań pozyskanych z różnego rodzaju programów.

Równolegle, jak co roku, ministerstwo finansów opublikowało zestawienie informujące o tym, jak zamożni są mieszkańcy danych gmin. Można zatem zadać pytanie – co stanowi realny wskaźnik rozwoju danego samorządu – ilość wykonanych w nim inwestycji czy też realny dochód podatkowy przypadający na jednego mieszkańca. Jedno jest jednak pewne – nie sposób mówić o budżecie samorządu (a więc i o tym, jakie realnie środki może przeznaczyć na inwestycje) bez uwzględnienia puli środków, jaką może on pozyskać z różnego rodzaju podatków. To te opłaty właśnie są w stanie pokazać, czy mamy do czynienia z rozwojem przedsiębiorstw na danym terenie, czy też ich słabnącą aktywnością, a tym samym brakiem dodatkowych miejsc pracy.

Podstawą do obliczenia aktualnych wskaźników były dane o dochodach podatkowych za 2020 r., według stanu na 30 czerwca 2021 r. Wzięto pod uwagę dochody budżetowe z takich opłat jak np. eksploatacyjna oraz podatków: od nieruchomości, rolnego i leśnego, a także udziały we wpływach z CIT i PIT.

Okazuje się, że na terenie powiatów: krasnostawskiego, chełmskiego oraz włodawskiego najbardziej mogą być zadowoleni mieszkańcy Chełma. Tam dochody przypadające na jednego mieszkańca kształtują się na poziomie 1685,67 zł. Nieco niżej plasuje się miasto Krasnystaw - 1 659,60 zł oraz gmina Krasnystaw - 1 611,52 zł.

Najbiedniejszym samorządem w trzech powiatach jest gmina Hanna - tam przypada na mieszkańca średnio 741,62 zł. Nieco wyżej sklasyfikowano gminę Ruda-Huta - 760,61 zł oraz Stary Brus - 810,86 zł, co stanowi ok. połowy przeciętnego dochodu mieszkańca miasta Chełm.

Nie ma jednak ogólnych powodów do zadowolenia. Dochody mieszkańca Chełma to zaledwie ok. 1/4 dochodów mieszkańca Puchaczowa, a kwoty uwzględnione na kolejnych miejscach listy tylko tę różnicę pogłębiają.

Od lat miano najzamożniejszego samorządu w Polsce piastuje gmina Kleszczów w województwie łódzkim – tam na mieszkańca przypada 29 704 zł. Drugie miejsce mają Kobierzyce położone w województwie dolnośląskim – szacuje się, że dochód na mieszkańca wynosi tam 8 125 zł. Podium zamknęła gmina Rząśnia położona, podobnie jak Kleszczów, w województwie łódzkim, w której dochód wyniósł 7 384 zł na mieszkańca.

Jak statystyki te kształtują się w województwie lubelskim? Okazuje się, że pierwszą lokatą może pochwalić się Puchaczów. Tam osiągnięto wynik 5 953,56 zł. Drugie miejsce zajął Cyców z dochodem sięgającym 2 745,90 zł. Na trzecim znalazły się Puławy, gdzie dochód na mieszkańca wynosi 2 589,30 zł.

Najbiedniejszą gminą naszego regionu jest gmina Potok Górny w powiecie biłgorajskim. Tutaj dochód na jednego mieszkańca to zaledwie 524 zł. Co więcej, jest to też najbiedniejsza gmina w Polsce. Drugą lokatę w tej niechlubnej statystyce zajęły gminy Aleksandrów – 590,57 zł dochodu na osobę oraz Ostrówek, gdzie dochód ten wynosi 619,68 zł.

Jak konstatują autorzy tegorocznego zestawienia, o wynikach zadecydowało kilka zasadniczych czynników. Przede wszystkim rolniczy charakter tych regionów. Największą powierzchnię zajmują w nich grunty orne (głównie gorszych klas) oraz lasy. 80 proc. wszystkich przedsiębiorstw stanowią jednoosobowe działalności gospodarcze, natomiast brak jest dużych zakładów przemysłowych, które byłyby w stanie zapewnić okolicznej ludności dobre, wysokopłatne miejsca pracy. **RC**

Poniżej zestawienie, uwzględniające miejscowości należące do powiatów krasnostawskiego, chełmskiego oraz włodawskiego:

CHEŁM miasto - 1 685,67 zł
KRASNYSTAW miasto - 1 659,60 zł
KRASNYSTAW gmina - 1 611,52 zł
REJOWIEC FABR. miasto - 1 493,76 zł
CHEŁM gmina - 1 463,63 zł
WŁODAWA miasto - 1 426,57 zł
WŁODAWA gmina - 1 417,17 zł
URSZULIN gmina - 1 352,55 zł
DOROHUSK gmina - 1 322,70 zł
ŻÓŁKIEWKA gmina - 1 219,87 zł
ŁOPIENNIK GÓRNY gmina - 1 161,71 zł
KAMIEŃ gmina - 1 159,42 zł
GORZKÓW gmina - 1 092,81 zł
SIENNICA RÓŻANA gmina - 1 084,34 zł
KRAŚNICZYN gmina - 1 077,67 zł
FAJSŁAWICE gmina - 1 042,67 zł
SIEDLISZCZE miasto - 1 016,69 zł
BIAŁOPOLE gmina - 1 013,84 zł
WOLA UHRUSKA gmina - 1 007,78
LEŚNIOWICE gmina - 996,46 zł
WIERZBICA gmina - 975,56 zł
REJOWIEC miasto - 971,27 zł
IZBICA gmina - 961,06 zł
HAŃSK gmina - 953,71 zł
DUBIENKA gmina - 949,92 zł
ŻMUDŹ gmina - 939,20 zł
SAWIN gmina - 918,60 zł
WOJSŁAWICE gmina - 873,98 zł
REJOWIEC FABR. gmina - 870,28 zł
RUDNIK gmina - 867,86 zł
STARY BRUS gmina - 810,86 zł
RUDA-HUTA gmina - 760,61 zł
HANNA gmina - 741,62 zł **RC**

Kompleksowe Usługi Pogrzebowe
KOMPLEKS
Zakład Usług Pogrzebowych

24h
Chełm, ul.Rejowiecka 93
Rejowiec Fabr., ul. Dworcowa 4
82 566 40 53
502 791 454
2640

6627
Chełmski Dom Pogrzebowy
Firma Łukowiec
Organizujemy pogrzeby na wszystkich cmentarzach i zajmujemy się transportem międzynarodowym zmarłych.
Chełm ul. Szpitalna 49
82 564 36 07
602 469 287
www.lukowiec.pl
■ Przeprowadzamy kremację w ciągu kilku godzin.
■ Posiadamy własną kaplicę i chłodnię.
Nasza firma jest Zarządcą Cmentarza Parafialnego w Chełmie przy ul. Lwowskiej.
Wszystkie czynności związane z pogrzebem, ekshumacją, pracami kamieniarskimi i budowlanymi muszą zostać uzgodnione w naszym biurze:
USŁUGI CAŁODOBOWE - BEZGOTÓWKOWE
Wypłacamy Zasiłki Pogrzebowe ZUS i KRUS Przed Pogrzebem

Rudka po raz kolejny stolicą teatru

źródło: Festiwal Wyżyna Teatralna

GM. RUDA-HUTA Festiwal Wyżyna Teatralna to, jak przekonują organizatorzy, nie tylko spotkanie ludzi teatru, ale przede wszystkim osób, które chcą budować przy pomocy języka sztuki niezwykłe relacje. Festiwal jest organizowany również po to, by udowadniać, że teatr to nie tylko aksamitne fotele i podniosła atmosfera, ale również, a może przede wszystkim, radość i dobra zabawa.

Tegoroczny festiwal, którego miejscem jest Rudka, rozpocznie się 4 sierpnia i potrwa do 7 sierpnia. Co roku zainteresowanie wydarzeniem przekracza najśmielsze oczekiwania organizatorów, dlatego też nie wszystkie zgłoszenia, które napływają praktycznie z całej Polski, mogą zostać wzięte pod uwagę.

Ostatecznie spośród licznego grona chętnych wybrano następujących monodramistów i grupy: **Magdalenę Bochen-Jachimek** z Mostów (Gdynia), **Jerzego Kałdusia** z Lublina, **Adama Sokolnickiego** z Głębokiego, **Teatr Krzesiwo** z Warszawy, **Teatr NOTOCO Senior** z Kraśnika oraz **Teatr Straszydełka / Teatr Poezji ŁOK** z Ulana Majoratu (Łuków). Gospodarzami wydarzenia będą **Teatr OKO** z Rudy-Huty oraz **MMS Impro**, również z Rudy-Huty.

Festiwal odbywa się w tym roku pod hasłem „Wojna, Wolność, Ignorancja" zaczerpniętym z powieści „Rok 1984" Georga Orwella - „Wojna to pokój. Wolność to niewola. Ignorancja to siła".

Hymnem wydarzenia będzie utwór „Ludzie 1.2", autorstwa grupy Lipali. **RC**

Ku pamięci powstańców warszawskich

CHEŁM Jak co roku 1 sierpnia pamiętamy o powstańcach warszawskich. W tym roku również w mieście ten dzień będzie wyjątkowo uroczysty.

Obchody związane z uczczeniem pamięci powstańców warszawskich rozpoczną się o godz. 16.15 przy mauzoleum na Górze Chełmskiej, gdzie złożone zostaną kwiaty. Następnie na godz. 17 zaplanowane jest spotkanie przy rondzie im. Jana Pawła II, a o 18 w bazylice NNMP odprawiona zostanie msza święta w intencji Ojczyzny.

Uroczystości zakończą się o godz. 19 koncertem pieśni i piosenek patriotycznych na skarpie przy Chełmskim Domu Kultury. Więcej o tym wydarzeniu na stronie 17. **dw**

Odeszli...

Jan Sawa, 77 lat
Dariusz Kaszlikowski, 59 lat
Ryszard Pytlakowski, 61 lat
Zofia Miszczuk, 93 lata
Andrzej Sztuber, 58 lat
Zdzisław Bogdański, 57 lat
Andrzej Łopacki, 70 lat
Czesława Fik, 88 lat
Wiesława Kawiak, 65 lat
Teodora Łukaszewska, 91 lat
Wanda Onuszczuk, 84 lata
Henryk Prochacki, 81 lat
Halina Chojnacka z domu Połajdowicz, 56 lat
Zuzanna Wysocka, 97 lat
Janina Nurkowska, 101 lat
Czesław Śliwiński, 66 lat
Alicja Rogala, 68 lat
Józefa Grześ, 89 lat
Adam Mnich, 68 lat
Teresa Misiewicz, 93 lata

eprasa.pl 95a8f5b247

CHEŁM Za nami idzie historia i sentyment, ważne jest, by nie zapominać o własnych korzeniach - podkreśla Marek Tywończuk

Nasi muzycy na wielkim święcie disco

Podczas kolejnego już przystanku Wakacyjnej Trasy Dwójki, na scenie gościł między innymi zespół Model MT. Z okazji 30-lecia muzyki disco polo, mieszkający na stałe w naszym mieście Marek Tywończuk zaśpiewał kultowy przebój „Nie płacz Agnieszko".

Model MT wystąpił w Stalowej Woli, która 24 lipca stała się stolicą muzyki disco polo. Artyści zaprezentowali się wśród takich gwiazd jak: Boys, Classic, Piękni i Młodzi, Mejk, Masters, Czadoman i Shazza.

- Impreza była okazją do świętowania trzydziestolecia muzyki disco polo. Szczególnie chodziło o utwory, które były i są nadal aktualne, ale powstały w latach dziewięćdziesiątych w oryginalnym brzmieniu. Koncert cieszył się ogromnym zainteresowaniem i zgromadził pod sceną sporą publiczność - opowiada **Marek Tywończuk**.

Od pewnego czasu grupa współpracuje z artystką **Ireną Ryniak**, bardziej znaną w branży disco polo jako Modelinka. Wspólnie nagrali wiele popularnych przebojów, takich jak: „Odejdę stąd', „Zazdrosna", czy „On był taki zwariowany". Po raz pierwszy w Wakacyjnej Trasie Dwójki wzięli udział trzy lata temu, gdy impreza odbywała się w chełmskim parku.

- W Chełmie graliśmy jako Modelinka i Model MT. Wykonaliśmy wówczas dwa utwory. Była to dla nas niesamowita muzyczna przygoda. Mimo że od tej trasy minęło sporo czasu, członkowie produkcji tego widowiska zadzwonili do nas dosłownie miesiąc temu i zaproponowali udział w kolejnej edycji Wakacyjnej Trasy Dwójki, w Stalowej Woli. To dla nas ogromne wyróżnienie, ponieważ, jak wiadomo, nie zdarza się tak często, że kogoś tam zapraszają. Istnieje pewna weryfikacja artystów, a my mieliśmy okazję wystąpić podczas tego wydarzenia dwukrotnie - dodaje muzyk.

Chełmskie korzenie

Jak się okazuje, Marek Tywończuk związany jest z Chełmem już od dłuższego czasu. Z tego miasta pochodzi jego ojciec, a sam uczył się między innymi w szkole podstawowej nr 10, przy ulicy Reformackiej. Podkreśla, że początkowo nie był zwolennikiem muzyki disco polo. Do tego gatunku przekonała go jednak praca, którą wówczas wykonywał.

- Przez dłuższy okres pracowałem w dyskotekach jako DJ. Grałem nawet w byłym lokalu Kosmos w Chełmie oraz w Rusałce w Okunince. Potem grywałem w całym kraju. Zostałem nawet dwukrotnym wicemistrzem Polski prezenterów. Dzięki temu udało mi się podpisać kontrakt ze znaną dyskoteką w Białymstoku. Obecna stolica Podlasia była wówczas kolebką muzyki disco polo. Poznałem tam również mojego wspólnika **Tomasza Sidoruka**, z którym założyłem Model MT - wspomina.

fot. Marek Tywończuk

Model MT w planach ma kolejne koncerty. Telewizja Polska jest również zainteresowana występem Modelinki

fot. Model MT

Model MT wystąpił podczas Wakacyjnej Trasy Dwójki w Stalowej Woli, która 24 lipca stała się stolicą muzyki disco polo

Debiutancką płytę jako Model MT wydali w 1995 roku. Okazała się sporym sukcesem. To właśnie wtedy Tywończuk porzucił pracę DJ-a, by móc bardziej skupić się na zespole. Od tamtego czasu sprzedali ponad milion płyt, zagrali setki koncertów, występowali w kraju i za granicą. Muzycy znani są z przebojów takich jak: „Virginia", „Biała Róża", „Wspomnienie ze snu". Są częstym gościem w rozgłośniach radiowych i telewizyjnych.

- Jako Model MT wydaliśmy płyty: „W stronę słońca", „Zapomnij" oraz „Wakacje". Razem z Irenką również wyprodukowaliśmy kilka dobrych singli, które obecnie znajdują się na ogólnopolskich składankach. Modelinka również posiada własny krążek - dodaje.

Początki nie były łatwe

Grupa zaczynała swoją działalność w latach dziewięćdziesiątych. Nie było wówczas internetu ani mediów społecznościowych. Żeby odnieść sukces, trzeba było nawiązać współpracę z producentem. Promocja muzyki odbywała się głównie za pomocą telewizji i gazet. Proces ten zaczął się zmieniać z biegiem lat, gdy disco polo zaczęło stopniowo zanikać.

- Muzyka ta nie zniknęła całkowicie. Można powiedzieć, że jedynie przeszła do podziemia. Cały czas coś się działo, ale nie było to tak widoczne w mass mediach, jak jest w tej chwili. Obecnie początkujący artyści mają większe możliwości, niż w naszych czasach. Możemy zauważyć wielu aspirujących wykonawców młodej generacji. Ludzie bardziej zwracają uwagę na milionowe wyświetlenia, co nie zawsze wiąże się z wartością artystyczną. Statystykami można też w łatwy sposób manipulować. Jako Model MT nadrabiamy swoimi oryginalnymi i znanymi aranżacjami. Młodzież być może do tego nie sięga, ponieważ podąża za nowoczesnością. Za nami idzie jednak historia i sentyment ludzi do starszych utworów. Moim zdaniem, ważne jest to, aby grać nowe piosenki. Równie ważne jest, by nie zapominać o własnych korzeniach - podkreśla muzyk.

Model MT w planach ma kolejne koncerty. Telewizja Polska jest również zainteresowana występem Modelinki. Najprawdopodobniej w drugiej połowie sierpnia mieszkanka Chełma wystąpi podczas jubileuszu programu „Pytanie na śniadanie".

AF

Wybieramy Chełmianina Roku!

CHEŁM Można już zgłaszać kandydatów do tytułu Chełmianin Roku. Przyznawany jest on osobie, która jest nieprzeciętna i oddana miastu.

Do 26 sierpnia przyjmowane są zgłoszenia kandydatów na Chełmianina Roku 2021. Tytuł ten przyznawany jest osobom, które wyróżniają się aktywnością zawodową czy społeczną oraz zaangażowane są w działania na rzecz innych. Warto je nagradzać i promować ich zasługi.

Tytuł Chełmianina Roku można zdobyć tylko raz. Do tej pory otrzymali go: **Krzysztof Grabczuk**, **Andrzej Kosior**, **Witold Grela**, **Dariusz Jabłoński**, **dr Wojciech Krawczyk**, **Lucyna Kropp**, **Longin Jan Okoń**, **Stanisław Adamiak**, **Grzegorz Gorczyca** oraz **Zbigniew Lubaszewski**, **Józef Zając**, **Michał Reonald Gołoś**, **Andrzej Buko**, **Tadeusz Marek Boniecki**, **Marek Dyjak**, **Wojciech Hetman**, **Lucjan Jagiełło**, **Grzegorz Gardziński**, **ksiądz infułat Kazimierz Bownik**, **Agnieszka Derlak** i **Wojciech Zakrzewski**. Zostali oni uhonorowani medalem i aktem nadania tytułu.

Kandydata może zgłosić każdy. Formularze dostępne są w Biurze Obsługi Interesanta w Urzędzie Miasta, w departamencie promocji, kultury i sportu oraz na stronie internetowej www.chelm.pl.

Wypełnione wnioski należy złożyć w BOI lub departamencie promocji, kultury i sportu (ul. Strażacka 2, II piętro budynku, wejście od parkingu) albo przesłać pocztą na adres urzędu (ul. Lubelska 65, 22-100 Chełm) w terminie do 26 sierpnia.

dw

WeRwA zaprasza na spacer

CHEŁM Wakacyjny spacer po lesie to świetne rozwiązanie na sobotni dzień. Stowarzyszenie WeRwA zaprasza więc na wspólne spędzenie sobotniego dnia w Borku.

6 sierpnia o godz. 10 na parkingu Nadleśnictwa Chełm przy ul. Hrubieszowskiej 123 rozpocznie się rekreacyjno-edukacyjny spacer po lesie Borek. Organizatorem jest Stowarzyszenie WeRwA. - Celem imprezy jest promocja trzeźwego, zdrowego i aktywnego trybu życia oraz edukacja leśna. Podczas spaceru będzie można poznać wiele ciekawych informacji o samym Borku, jak również o gospodarce leśnej. Uczestnicy otrzymają upominki w postaci praktycznych plecaczków. Zwycięzcy konkursów tematycznych o lesie oraz o obiektach turystycznych województwa lubelskiego, otrzymają nagrody. Zakończenie imprezy będzie połączone z pieczeniem kiełbasek przy ognisku - informuje **Grzegorz Gorczyca**, prezes Stowarzyszenia.

Projekt finansowany jest przez Miasto Chełm, zaś partnerami imprezy są: Chełmski Klub Cyklistów PTTK, Gminny Klub Kolarski Peleton Okszów, Metro Reklama i Nadleśnictwo Chełm.

Dokładne informacje dotyczące spaceru po Borku znaleźć można na fanpage Stowarzyszenia WeRwA na Facebooku oraz pod numerem telefonu 502 342 117.

dw

Duet M&A
Wynajem Namiotów Imprezowych

Namioty: 5x5 m, 5x6 m, 5x8 m, stworzą idealną przestrzeń podczas imprez plenerowych: chrzcin, urodzin, wesel, poprawin, festynów, pikników, imprez firmowych.

Wysoka gramatura plandek PVC zapewnia ochronę w upalne dni, jest wodoodporna i trudnopalna.

Biały kolor, witrażowe okna, niezależnie montowane ściany umożliwiają wiele aranżacji namiotu.

Oferujemy również:
- eleganckie krzesła
- solidne stoły bankietowe
- oświetlenie namiotu
- parasol grzewczy
- obrusy, pokrowce

Dlaczego My?
- Oferujemy nowy sprzęt wysokiej jakości;
- Zadowolenie klienta jest dla nas najważniejsze;
- Indywidualnie dopasowujemy ofertę;
- Zapewniamy montaż i demontaż;
- Transport do 20 km od Chełma BEZPŁATNIE

Więcej informacji oraz rezerwacje pod numerem 729 846 350 lub na facebook.com/DuetMiA

Duet M&A to najlepszy duet na imprezę!

6769

eprasa.pl 95a8f5b247

Tajemnica śmierci komandora Bogusława Krawczyka

Dowódca ORP „Wilk" urodził się w Dubience

Na budynku Gminnego Ośrodka Kultury w Dubience wisi tablica poświęcona komandorowi ppor. Bogusławowi Krawczykowi. Wcześniej zamontowana była na ścianie frontowej nieistniejącej już szkoły podstawowej w Siedliszczu, której komandor był patronem. Dziś, po kilkudziesięciu latach od momentu jej wykonania, okazuje się, że zawarte na niej informacje są niezgodne z prawdą historyczną.

Tablicę na budynku GOK odsłonięto 8 listopada 2019 roku. Pierwotnie była wmurowana w fasadę nieistniejącej już szkoły w Siedliszczu. W jaki sposób znalazła się w gminnych zasobach? Dziś tych faktów już nikt nie potrafi odtworzyć.

- Tablica, którą wmurowaliśmy w listopadzie 2019 w ścianę budynku Gminnego Ośrodka Kultury w Dubience, to ta sama, która znajdowała się na budynku szkoły. Szkoła w Siedliszczu istniała przed II wojną światową. Nowy budynek powstał w 1970 roku, a tablica upamiętniająca kmdr. ppor. Bogusława Krawczyka została wmurowana kilka lat po oddaniu do użytku nowej szkoły, w latach 70. Szkoła funkcjonowała do 2011 roku. Nigdy jednak nie zastanawiałam się nad treścią napisu, który został na niej umieszczony – tłumaczy wójt gminy Dubienka, **Krystyna Deniusz-Rosiak.**

Żadnymi wiążącymi informacjami nie dysponuje również obecna prezes Towarzystwa Regionalnego Hrubieszowskiego, **Emilia Feliksiak**.

- Większą wiedzą na temat tablicy dysponowałby z pewnością poprzedni prezes stowarzyszenia, **Jerzy Krzyżewski**. Bardzo dbał o takie rzeczy. Niestety, odszedł dwa lata temu. Kiedy teraz przeszukiwałam archiwum w poszukiwaniu informacji na temat okoliczności wmurowania tablicy, nic nie odnalazłam, zatem nie mogę odpowiedzieć, dlaczego została na niej umieszczona informacja, że komandor zginął w walce, a nie ta zgodna z prawdą, czyli że po prostu popełnił samobójstwo. Przyznam, że ja sama nigdy się nad tym nie zastanawiałam. Sądzę, że w tamtym okresie mogło to być spowodowane względami obyczajowymi, choć sama rodzina komandora nie ma z prawdą na temat swojego przodka żadnego problemu – zaznacza Feliksiak.

- Treść tablicy była konsultowana z pracownikami Instytutu Pamięci Narodowej i także oni nie zakwestionowali ostatecznie jej brzmienia – dodaje prezes.

Problem związany z błędnym zapisem zgłosili naszej redakcji członkowie Szczecińskiego Klubu Wędrowców PTTK „Pełzaki". W wysłanej do nas korespondencji zakwestionowali zgodność informacji, jakie zostały zawarte na tablicy z prawdą historyczną. W swoich wyjaśnieniach powołują się na dane zawarte w artykułach marynistycznych autorstwa **W. Patera** oraz **M. Borowiaka**, Uważają oni, że komandor istotnie popełnił samobójstwo i fakt ten jest bezdyskusyjny. Członkowie klubu czują się zniesmaczeni tym, że zarówno władze gminy, jak i komitet skupiony wokół Towarzystwa Regionalnego Hrubieszowskiego nie zakwestionował na żadnym z etapów treści napisu. Okoliczności śmierci komandora opisuje również w swoim opracowaniu naukowym „ORP Wilk. Okaleczony drapieżnik" Mariusz Borowiak.

Błyskotliwa kariera

Komandor ppor. **Bogusław Krawczyk** pochodził z Dubienki. Urodził się 15 maja 1906 roku jako czwarty z siedmiorga dzieci **Władysława** i **Michaliny z Witkowskich**. W 1925 roku, po ukończeniu z wyróżnieniem Gimnazjum Humanistycznego w Hrubieszowie, wstąpił do Oficerskiej Szkoły Marynarki Wojennej w Toruniu. Jako prymus rocznika otrzymał w 1928 roku promocję na pierwszy stopień oficerski. Decyzją przełożonych został skierowany na dalszą naukę do francuskiej École d'Application des Enseignes de Vaisseau, a jednym z etapów kursu był rejs szkoleniowy na krążowniku pancernym „Edgar Quinet". Po ukończeniu nauki w 1929 roku powrócił do kraju i otrzymał przydział do Flotylli Pińskiej. Według relacji brata, **Maurycego Krawczyka**, miał się tam dostać na skutek intryg, ale nie wiadomo, o jakie intrygi mogło chodzić.

Od 1930 do 1931 roku pływał na okręcie ORP „Ślązak". W 1931 udał się ponownie do Francji, gdzie przez rok ukończył École de Navigation Sous-Marine w Tulonie, a w 1934 roku Kurs Oficerów Broni Podwodnej. Służył jako oficer na okrętach podwodnych „Wilk" i „Żbik". Na tym ostatnim był zastępcą dowódcy w czasie wizyt zagranicznych w Kopenhadze i Tallinnie. 19 marca 1936 roku awansował do stopnia kapitana marynarki. W 1938 roku objął dowodzenie „Wilkiem". Miał opinię jednego z najlepszych oficerów okrętów podwodnych w Marynarce Wojennej. Krawczyka ceniono za obycie i kulturę osobistą oraz zdolności przywódcze. Był również uparty, co skutkowało licznymi konfliktami z przełożonymi. Nikt nie mógł mu jednak odmówić wszechstronnego wykształcenia. Znał biegle cztery języki, grał na fortepianie, malował i pisał wiersze.

Wojna obronna z września 1939 roku

1 września o godzinie 5 Krawczyk otrzymał od dowódcy floty, admirała **Józefa Unruga**, rozkaz wyprowadzenia „Wilka" w stanie zanurzonym do wyznaczonego uprzednio sektora. W kolejnych działaniach okręt miał za zadanie rozstawić zaporę minową w okolicach Świbna. Realizował również misję o kryptonimie „Worek", związaną z patrolowaniem wód wokół Półwyspu Helskiego wspólnie z innymi okrętami podwodnymi: ORP „Sęp", ORP „Ryś" oraz ORP „Żbik". Zadanie było trudne, okręty były nieustannie narażone na ataki niemieckiego lotnictwa, dlatego przez większość czasu pozostawały w zanurzeniu na głębokości ok. 20 m, wychodząc na powierzchnię tylko w ostateczności, by naładować baterie. Wszystkie okręty wchodzące w skład grupy strzegącej polskiego wybrzeża otrzymały z dowództwa floty rozkaz, by atakować okręty większe, niż kontrtorpedowce. W pierwszych godzinach i dniach wojny obronnej „Wilk" napotkał na kilka jednostek niemieckich: trałowiec typu „M" oraz dwa kontrtorpedowce typu „Leberecht Maas". Okręty niemieckie starały się zatopić polską łódź bombami głębinowymi, ale bezskutecznie. Po kilku zmianach kursu Krawczyk zdecydował się powrócić w rejony zatoki Puckiej. Losów „Wilka" nie podobna opisywać bez odniesienia do innego, najsłynniejszego wówczas okrętu podwodnego – ORP „Orzeł". Wiele o relacjach pomiędzy dowódcami najwyższego szczebla w tamtym okresie mówi również stosunek Krawczyka do dowódcy „Orła", **Henryka Kłoczkowskiego**, a był to stosunek dosyć oschły. Kłoczkowski miał podobno zarzucić Krawczykowi brak kompetencji w dowodzeniu okrętem tej klasy, co „Wilk" oraz ostrzegać, że posiada w swojej załodze słabych oficerów. Podczas nieoczekiwanego spotkania obydwu okrętów 3 września obaj panowie mieli jednak sobie zadeklarować, jak wynikało z późniejszych relacji Krawczyka, że „w razie czego wieją do Anglii". „Wilk" do 10 września był wielokrotnie atakowany bombami głębinowymi, które nie zdołały co prawda go zatopić, ale spowodowały kilka poważnych usterek. Najpoważniejszą była awaria silnika głównego. Baki z ropą rozszczelniły się i paliwo pozostawiało na wodzie widoczny dla samolotów nieprzyjaciela ślad. Komandor Krawczyk nie uzyskał w dowództwie floty zgody na dokowanie okrętu na Helu i przeprowadzenie koniecznych napraw. Admirał Unrug zezwolił jednak na przeprowadzenie okrętu do Wielkiej Brytanii.

źródło: zbiam.pl

Zdecydowanie najtrudniejszym etapem drogi w kierunku Anglii było przejście przez Cieśniny Duńskie. Bezpieczne przepłynięcie wymagało od dowódcy i załogi dużych umiejętności nawigacyjnych i bezwzględnej dyscypliny. Okręt pokonywał cieśniny przy pełnym wynurzeniu, poruszając się na silnikach diesla. Tylko wyjątkowe szczęście i brak czujności obserwatorów niemieckich kontrtorpedowców sprawiło, że „Wilk" bezpiecznie pokonał ten etap i miał otwartą drogę na wyspy.

W Anglii

„Wilk" zacumował w porcie Royal Navy- Rosyth 20 września 1939 roku. Po oględzinach zatankowano opróżnione całkowicie baki świeżym paliwem i odprowadzono okręt do bazy Scapa Flow. Fakt, że „Wilkowi" udało się dotrzeć do Wielkiej Brytanii, utrzymywano długo w tajemnicy. Dopiero na początku grudnia 1939 roku podano oficjalny komunikat, że oba okręty („Orzeł" już pod dowództwem komandora **Jana Grudzińskiego**) nawiązały kontakt z Anglikami. Okręt przeszedł w sumie dwa gruntowne remonty: w stoczniach Dundee oraz Caledon i „wcielony" został do 2. Flotylli Okrętów Podwodnych Royal Navy. Początek służby w brytyjskiej marynarce można uznać za początek końca komandora Krawczyka. 13 kwietnia 1940 został on wezwany do siedziby kontradmirała **Jerzego Świrskiego** w Londynie. Świrski, po konsultacji z naczelnym wodzem, generałem **Władysławem Sikorskim**, postanowił wysłać Krawczyka do Szwecji, by ten spróbował uwolnić internowane tam okręty i załogi. Krawczyk został zmuszony wyznaczyć na nowego dowódcę „Wilka" kapitana **Borysa Karnickiego**. W Szwecji pod dozorem znajdowały się: ORP „Ryś", „Sęp" i „Żbik", kuter pościgowy „Batory" i żaglowiec „Dar Pomorza". Pomiędzy władzami szwedzkimi i polskimi marynarzami dochodziło do ciągłych scysji. Atmosfera gęstniała, a oficerowie wyrażali chęć ucieczki, gdyż, jak uważali, prawo to gwarantowała im konwencja genewska. Polacy wiedzieli już wówczas o wyczynie „Orła", który z powodzeniem uciekł z portu w Tallinie. Admirał Świrski był przekonany, że przybycie do Szwecji lubianego i szanowanego Krawczyka wpłynie na pikujące morale polskich załóg. Warto zwrócić uwagę na jeszcze jeden szczegół. Pod koniec listopada 1939 roku rozpoczyna się wojna sowiecko-fińska. Szwedzi, którzy sympatyzowali z Finami, zastanawiali się nad wykorzystaniem polskich okrętów na Morzu Północnym. Sprzeciwiali się jednak temu rozwiązaniu Anglicy, gdyż uważali, że działania Polaków mogą tylko sprowokować uderzenie Sowietów na Szwecję. Na okręty miała również ochotę Kriegsmarine. Polska admiralicja nie mogła na to pozwolić. Tymczasem atmosfera panująca w porcie w Dundee także nie należała do najlepszych. Podwodniacy upadli na duchu zwłaszcza po zaginięciu „Orła" (okręt nie powrócił z ostatniego patrolu bojowego, na który wyruszył na przełomie maja i czerwca 1940 roku i do tej pory, mimo licznych badań, nie został odnaleziony). Sytuację próbował osobiście ratować admirał Jerzy Świrski, niestety bezskutecznie. Nie cieszył się wśród marynarzy najlepszą opinią i był przez większość z nich oceniany jako bardzo słaby dowódca. Bogusław Krawczyk powrócił do swojego okrętu na przełomie lipca i sierpnia 1940 roku. Nie był zadowolony z Karnickiego, który pod jego nieobecność popełnił podczas patroli kilka prostych błędów i uszkodził poważnie łódź. Do czasu powrotu swojego kapitana okręt wykonał w sumie cztery patrole bojowe. „Wilk" zaczął się systematycznie psuć, a przeprowadzane przez Anglików naprawy nie przynosiły oczekiwanych efektów. Po ponownym przejęciu „Wilka" Krawczyk nie potrafił sobie jednak poradzić z nową sytuacją. Kolejne patrole obnażały jego zły stan psychiczny, który wpływał na podejmowane przez niego decyzje i wizerunek wobec załogi. Sam „Wilk" również stawał się stopniowo nieprzydatny, stojąc częściej w doku, niż na morzu. Nagłym awariom ulegały stopniowo wszystkie podzespoły, a naprawy przeciągały się, nie przynosząc ostatecznie żadnego skutku. Załoga okrętu wszczynała pijackie burdy, a sam Krawczyk coraz częściej pozostawał skłócony ze swoim zastępcą i oficerami. Admirał Świrski nakazał, by Krawczyk przekazał dowodzenie okrętem kapitanowi **Jerzemu Koziołkowskiemu**, co miało ostatecznie przesądzić o podjęciu przez niego samobójczego kroku. Krawczyk popełnił samobójstwo tuż po ostatniej odprawie oficerów, jaka miała miejsce na pokładzie HMS Ambrose. Przyznał podczas spotkania rację oficerom i całą winę za stan okrętu i morale załogi wziął na siebie. Komandor odebrał sobie życie strzałem prosto w serce 19 lipca około godz. 15. Użył osobistego, oficerskiego pistoletu. Przed śmiercią podpisał jeszcze rozkaz przekazania dowodzenia Koziołkowskiemu. Było to jedno z kilku pism, jakie sporządził tego dnia. Napisał m.in. listy do angielskich przełożonych: admirała **Hortona** oraz komandora **Ropera**, załogi „Wilka" oraz szefa KMW. Krawczyk w swoim ostatnim rozkazie napisał: „...w dniu dzisiejszym zdałem swe obowiązki kpt. mar. Jerzemu Koziołkowskiemu i teraz dopiero ten rozkaz podpisuję. Sumienie mam spokojne. Honor opłacam sam". Miał zaledwie 35 lat. Został pochowany na cmentarzu w Dundee.

RC

eprasa.pl 95a8f5b247

Dworzec w Kaniem wkrótce otwarty

źródło: MP

GM. REJOWIEC FABRYCZNY Wszystko wskazuje na to, że podróżni będą mogli niebawem korzystać z nowego, funkcjonalnego dworca w Kaniem. Decyzję w sprawie budynku wydał 7 lipca Wojewódzki Inspektor Nadzoru Budowlanego. Postanowienie uprawomocniło się 22 lipca i zarządcy, czyli PKP, nie pozostaje nic innego, jak dokonać otwarcia obiektu.

Jego budowa została co prawda ukończona pod koniec 2021 roku, jednak do lipca tego roku konieczne było jeszcze uruchomienie różnego rodzaju systemów.

Wójt gminy Rejowiec Fabryczny **Zdzisław Krupa** potwierdził nam już, że Wojewódzki Inspektor Nadzoru Budowlanego zezwolił na otwarcie dworca w Kaniem.

- PKP jeszcze się z nami nie kontaktowało w tej sprawie, ale można mieć nadzieję, że to nastąpi już wkrótce. Pod względem prawnym wszystko zostało już potwierdzone. W obiekcie będzie dostępny zarówno bankomat, jak i biletomat. Jest również wydzielone niewielkie pomieszczenie, które może być przeznaczone na potrzeby kiosku, jak również punktu pocztowego. Na możliwości korzystania z tego typu usług zależy bardzo okolicznym mieszkańcom, ponieważ w tej części gminy nie ma poczty – tłumaczy wójt.

Nierozwiązana pozostaje jeszcze kwestia starego, zabytkowego dworca. Jest to budynek, który liczy ponad 100 lat i jest wpisany do gminnej ewidencji zabytków.

- Wciąż nie do końca wiemy, jak moglibyśmy go zagospodarować. Jednym z pomysłów jest przeznaczenie tego budynku pod działalność komercyjną. Nie podejmujemy jednak tymczasem żadnych działań, ponieważ linia kolejowa z Chełma do Lublina ma być wkrótce przebudowywana i być może prace obejmą również teren, na którym położony jest stary dworzec – mówi wójt Krupa. **RC**

Zamontowano pierwsze pojemniki na elektrośmieci

CHEŁM W mieście pojawiają się pojemniki na elektrośmieci. Zamontowane już zostały przy przystankach autobusowych na 3 Maja oraz os. Koniczynka.

W ramach projektu Budowa Systemu Selektywnej Zbiórki Odpadów Komunalnym wraz z Punktem Selektywnej Zbiórki Odpadów Komunalnych w mieście montowane są pojemniki na elektrośmieci. W dwóch lokalizacjach już się pojawiły: przy przystankach autobusowych na 3 Maja oraz os. Koniczynka. Docelowo pojemniki zamontowane zostaną również na Placu Gdańskim, przy przystanku obok restauracji McDonald's i na deptaku (blisko zegara). Do użytku zostaną oddane po zakończeniu montowania ich w mieście.

- To dobra wiadomość - mówi pan **Artur** z Chełma. - Teraz wiadomo przynajmniej, gdzie wrzucać niepotrzebne śmieci elektroniczne. Nie każdemu chciało się jechać na ul. Bieławin np. z bateriami i niekiedy czekać w kolejce do punktu. Teraz pozbycie się takich rzeczy będzie prostsze. **dw**

REGION Sprawdziliśmy, co sądzą na ten temat specjaliści...

Jest susza czy jej nie ma?

Komunikaty poszczególnych samorządów powiatu chełmskiego na temat występowania suszy rolniczej nie są jednoznaczne. W części gmin np. Chełm, Wierzbica czy Wojsławice to zagrożenie stwierdzono, inne natomiast wychodzą z założenia, że susza nie jest dotkliwa i takiego obwieszczenia nie zdecydowały się opublikować. Jaka jest prawda o tegorocznej suszy?

Okazuje się, że od kilku lat w ocenie strat spowodowanych występowaniem suszy poszczególne samorządy nie biorą już udziału. O ile w przypadku zaobserwowania innych klęsk: nawalnego deszczu, gradobicia, przymrozków czy innych nieprzewidzianych zjawisk atmosferycznych w ocenie strat biorą udział specjalne gminne komisje, o tyle te powstałe w wyniku suszy ocenia odpowiednia aplikacja. Przy jej pomocy rolnicy mogą samodzielnie rejestrować swoje gospodarstwa i składać wnioski w formie on-line.

Miarodajnymi danymi, na których program bazuje i w oparciu o które nalicza rekompensaty, dysponuje natomiast Instytut Uprawy, Nawożenia i Gleboznawstwa Państwowego Instytutu Badawczego w Puławach. W ramach prowadzonych przez siebie badań bazuje na specjalnym Systemie Monitoringu Suszy Rolniczej, który bardzo dokładnie określa, w których regionach i w jakich rodzajach upraw susza wystąpiła. Dane, które spływają do systemu, uwzględniają nie tylko rodzaj danej uprawy, ale również klasę gleby, na których dane rośliny są uprawiane.

I tak wyróżnione zostały cztery klasy gleby oraz następujące rodzaje upraw: zboża ozime, zboża jare, kukurydza na ziarno, kukurydza na kiszonkę, rzepak i rzepik, ziemniaki, buraki cukrowe, chmiel, tytoń, warzywa gruntowe, krzewy owocowe, drzewa owocowe, truskawki oraz rośliny strączkowe.

źródło: Freepik

Ostatni raport, jaki został wprowadzony do systemu, obejmuje okres od 21 maja do 20 lipca. Jakie wnioski można wynieść z jego lektury? Co wiemy na temat tegorocznych upraw prowadzonych na terenie gmin naszego powiatu? Otóż o ile zagrożenie suszą występowało praktycznie we wszystkich rodzajach zbóż (jarych, ozimych, kukurydzy, rzepaku i rzepiku) w okresie poprzedzającym tj. 11 maja - 10 lipca, o tyle w ostatnim raporcie takiego zagrożenia już nie odnotowano. Wpływ na występowanie zjawiska suszy miał oczywiście nie tylko rodzaj uprawy, ale również, o czym wspomniano, klasa gleby. Okazuje się, że największa susza wystąpiła na obszarach, gdzie występowały gleby klasy I. Suszy nie zaobserwowano natomiast tam, gdzie uprawy położone są na glebach klasy IV. Prawidłowość ta dotyczy wszystkich gmin powiatu chełmskiego.

To, że nie stwierdzono zagrożenia suszą w bieżącym, najnowszym raporcie, nie oznacza oczywiście, że minione miesiące nie wpłynęły na jakość plonów. Instytut opublikował na swojej stronie pełny komentarz do raportu za okres od 1 maja do 30 czerwca. Co z niego wynika?

- Deficyt wody dla roślin uprawnych nadal występował w całym kraju. Największe niedobory wody notowano na terenie Ziemi Lubuskiej od –160 do –179 mm. Duży deficyt wody notowano na Pojezierzu Wielkopolskim, Słowińskim, Pomorskim, na Polesiu Lubelskim, Kujawach oraz na Nizinie Wielkopolskiej od -130 do -159 mm. Na dużym obszarze Polski wschodniej, południowej i południowo-wschodniej niedobory wody były mniejsze od 0 do -119 mm. W wyniku występujących warunków wilgotnościowych w trzecim okresie raportowania, stwierdzamy wystąpienie suszy rolniczej na terytorium Polski. Przewiduje się obniżenie plonów przynajmniej o 20 proc. w skali gminy w stosunku do plonów uzyskanych w średnich wieloletnich warunkach pogodowych – stwierdza w komentarzu dyrektor ośrodka, p**rof. dr hab. Wiesław Oleszek.**

W innym miejscu dodaje:

- Susza występowała w pięciu uprawach: zbożach jarych, zbożach ozimych, truskawkach krzewach owocowych, rzepaku i rzepiku. **RC**

Remont powiatówek znacznie się oddala

źródło: Freepik

GM. BIAŁOPOLE Już po raz drugi unieważniono postępowanie przetargowe na przebudowę kilku odcinków dróg powiatowych położonych na terenie gminy Białopole. Kwota zaproponowana przez wykonawcę okazała się dla budżetu powiatu chełmskiego zbyt obciążająca.

Otwarcie ofert w sprawie prowadzonego przetargu miało miejsce 21 lipca. Okazało się, że ofertę złożyła tylko jedna firma - Przedsiębiorstwo Robót Drogowych Lubartów S.A. Zaproponowana przez nią kwota przewyższyła jednak znacznie możliwości finansowe starostwa. Wszystkie prace wyceniono w sumie na ok. 14 mln złotych, podczas gdy samorząd był w stanie przeznaczyć tylko ok. 5 300 000 zł.

Które odcinki planowano przebudować? Remontowane miały być odcinki: ok. 2 km 900 m na trasie Raciborowice-Horeszkowice, ok. 2 km 300 m na trasie położonej w Raciborowicach-Kolonii, ok. 1 km 350 m na trasie z Busieńca do Buśna, kilometrowy odcinek w Buśnie oraz ok. 2 km 200 m na trasie z Zabudnowa do Grobelek. Zamawiający, czyli powiat chełmski, unieważnił postępowanie przetargowe, ponieważ po gruntownej analizie okazało się, że jednostka nie jest w stanie przeznaczyć na roboty kwoty większej, niż ta pierwotnie zakładana.

- Planujemy ogłoszenie przetargu po raz trzeci – mówi **Diana Kasjan** z wydziału infrastruktury Starostwa Powiatowego w Chełmie.

Tymczasem nie jest jeszcze pewne, kiedy przetarg zostanie ponownie ogłoszony. **RC**

Referat studenta PANS doceniony

CHEŁM „Wizerunek Armii Ukraińskiej w mediach" - artykuł Jakuba Gąsiorowskiego zostanie opublikowany w czasopiśmie Wydziału Stosunków WNU im. Łesi Ukrainki w Łucku.

„Współpraca Polski i Ukrainy w warunkach wojny rosyjsko-ukraińskiej" to hasło II Międzynarodowego Sympozjum Naukowego zorganizowanego przez Wydział Stosunków Międzynarodowych i Instytut Polski Wołyńskiego Uniwersytetu Narodowego im. Łesi Ukrainki w Łucku. Wzięli w nim udział m.in. studenci I i II roku Katedry Stosunków Międzynarodowych Państwowej Akademii Nauk Stosowanych w Chełmie.

Studenci mieli okazję wygłosić swoje referaty. Wysoką ocenę otrzymał student II roku Katedry Stosunków Międzynarodowych, **Jakub Gąsiorowski**. Jego artykuł zatytułowany „Wizerunek Armii Ukraińskiej w mediach" przygotowany został pod kierunkiem prof. PANS **Andrzeja Wawryniuka**.

Sympozjum odbyło się na początku maja, a kilka dni temu PANS została poinformowana, że referat okazał się tak dobry, że został zgłoszony i zakwalifikowany do druku w uczelnianym wydawnictwie uniwersytetu w Łucku. Pojawi się w wydaniu 12. czasopisma Wydziału Stosunków WNU im. Łesi Ukrainki w Łucku „Ukraina i Polska: przeszłość, teraźniejszość i perspektywy" 2022.

Serdecznie gratulujemy Jakubowi jego pierwszej zagranicznej publikacji! Trzymamy kciuki za kolejne naukowe dokonania. **dw**

eprasa.pl 95a8f5b247

CHEŁM Trudne czasy dla najmniejszych graczy, także chełmskich

Handel targowy tonie w długach

Przedsiębiorcy prowadzący sprzedaż na targowiskach i rynkach stanowią niewielki procent osób zajmujących się handlem detalicznym. Ich kłopoty finansowe są jednak większe, niż mogłoby się wydawać. Sprawdziliśmy, jakie nastoje panują na chełmskim targowisku.

Bazary i ryneczki są w Polsce bardzo popularne, choć wielu z nas ciągle kojarzą się z czasami PRL. To właśnie tam możemy szukać świeżych produktów spożywczych, również bezpośrednio od producentów. Okazuje się jednak, że sami przedsiębiorcy, którzy prowadzą handel w tego typu miejscach, borykają się z potężnymi problemami finansowymi. Tak wynika z danych rejestru dłużników BIG InfoMonitor.

Jak wskazuje biuro, udział handlu targowego w zakupach detalicznych to zaledwie 1 proc. Biorąc pod uwagę, jak niewielki jest to sektor, kwoty jego zaległości wobec banków i dostawców mogą jednak niepokoić.

Jeszcze w marcu 2020 roku łączna zaległość handlujących na targach wynosiła niespełna 71,5 mln zł. W maju 2021 roku wartość ta wzrosła do 79 027 967 zł. Kolejny rok nie przyniósł poprawy i w maju br. zobowiązania te wyniosły łącznie 79 353 555 zł.

„Średnie przeterminowane zadłużenie firmy handlującej na bazarze, licząc łącznie kredyty i faktury, wynosi 27 353 zł, zaś reprezentanta całego handlu detalicznego 73 383 zł" - czytamy w raporcie BIG InfoMonitor.

fot. iStock

Handlarze nie mają lekko

- Handel w tym roku idzie gorzej niż w ubiegłym. Ludzie nie mają pieniędzy. Mimo tego, że ceny są podobne jak rok temu, to i tak kupujący strasznie marudzą. Często spotykamy się z opiniami, że drogo, że chcemy za dużo pieniędzy za swoje towary. Czy taki handel się opłaci? Jak się od wiosny przy tym chodziło i pieliło, to nie ma za bardzo wyjścia, ponieważ co trzy miesiące musimy zapłacić składkę krusowską. Trzeba z czegoś żyć, a taki handel to dodatkowe źródło dochodu, nie za duże, ale jednak - mówi kobieta sprzedająca na rynku.

- Siła nabywcza towaru jest bardzo słaba, a związane jest to chyba z inflacją i brakiem pieniędzy u społeczeństwa. Spadek cen jest zauważalny, co automatycznie skutkuje nieopłacalnością produkcji rolnej - dodaje inny sprzedawca.

Jednak, jak się okazuje, problemy finansowe to nie są jedyne kłopoty przedsiębiorców.

- Handlarze przyjeżdżają o drugiej w nocy i zajmują miejsca. Ja jako rolniczka zajeżdżam do domu z rynku, idę w pole i przychodzę do domu o godzinie 22. Zanim cokolwiek porobię, jest godzina 24. Kładę się spać. Nie sposób jest tutaj przyjechać wcześnie rano. To jest niesprawiedliwe, że przyjeżdżam i nie mam gdzie stanąć ze swoimi warzywami. Handlarze po prostu przyjeżdżają z giełdy, przychodzą i zajmują sobie miejsca - skarży się pani sprzedająca warzywa.

Więksi ratują się kredytami

Spadła natomiast liczba zadłużonych firm. W marcu 2020 roku takich podmiotów było 3017, w maju 2021 – 3138, natomiast w maju bieżącego roku, już tylko 2902.

Najwięcej (27,2 mln zł) zalegają przedsiębiorcy, którzy prowadzą handel żywnością, napojami i wyrobami tytoniowymi. 26,9 mln zł to przeterminowane zobowiązania firm, które sprzedają ubrania i tekstylia. Pozostałe podmioty prowadzące działalność na straganach i targowiskach wygenerowały długi na kwotę 25,2 mln zł.

Często, aby podreperować firmowy budżet, przedsiębiorcy zaciągają kredyty również na prywatne konta. W tej kwestii mogą pochwalić się jednak sumiennością.

- Wielu przedsiębiorców mówi, że łączy finanse firmowe z prywatnymi i niejeden kredyt zaciągnięty na gospodarstwo domowe służy właśnie rozwojowi biznesu. W handlu detalicznym jest to szczególnie widoczne. Przeterminowane o min. 30 dni prywatne kredyty ma co trzeci przedsiębiorca będący właścicielem sklepu. Ale na tym tle biznes targowy akurat wyróżnia się pozytywnie, bo odsetek ten wynosi 21 proc. - twierdzi **Sławomir Grzelczak**, prezes BIG InfoMonitor, cytowany w raporcie.

AF, News4Media

Nie tylko Jezioro Białe

POW. WŁODAWSKI

Początek sierpnia to półmetek wakacji. Pogoda dopisuje, nie brakuje więc amatorów kąpieli „pod chmurką". Przypominamy, że w regionie jest kilka strzeżonych akwenów, w których można bezpiecznie pływać.

Oprócz największego i co roku odwiedzanego tłumnie przez turystów Jeziora Białego, na miłośników pływania i odpoczynku nad wodą czekają też: kąpielisko Pompka w starorzeczu Bugu w Woli Uhruskiej, Rotcze w miejscowości Grabniak oraz kąpielisko Sumin w Suminie. O bezpieczeństwo wczasowiczów dbają tam ratownicy z Rejonowego Wodnego Ochotniczego Pogotowia Ratunkowego w Chemie.

W weekend włodawski sanepid pobrał próbki wody z akwenów, żeby sprawdzić, czy woda w dalszym ciągu nadaje się do kąpieli. Wyniki będą znane lada dzień.

O zasadach bezpieczeństwa nad wodą przypomina Urząd Gminy Urszulin. „Aby kąpiel była bezpieczna, należy: pływać tylko w miejscach do tego wyznaczonych, stosować się do poleceń ratownika, (...) nie skakać do wody w nieznanych miejscach, nigdy nie pływać po wypiciu alkoholu". **Faj**

24. Jarmark Holeński za nami

GM. STARY BRUS **24 lipca po dwuletniej przerwie powrócił Jarmark Holeński. To była już dwudziesta czwarta edycja tego wydarzenia. Na uczestników czekało wiele atrakcji.**

Impreza cieszyła się sporym zainteresowaniem, ponieważ to jedyne takie wydarzenie we wschodniej części województwa lubelskiego. W czasie jarmarku Holę odwiedziło wielu turystów, kolekcjonerów i ponad 200 wystawców. Jak zawsze organizatorzy przygotowali dla nich wiele atrakcji. Był kiermasz sztuki ludowej i rękodzieła w tym m.in. koronkarstwa, garncarstwa, wikliniarstwa czy wyrobów z drewna. Na stoiskach spożywczych królowały sery, chleby, miody i tradycyjne potrawy przygotowane przez panie z kół gospodyń wiejskich.

Oprócz oferty handlowej była też kulturalna. Na małej i dużej scenie wystąpiło 15 kapel, zespołów i solistów z Podlasia, Chełmszczyzny i Ukrainy.

Jarmark jest ściśle związany z uroczystościami prawosławnymi w holeńskiej cerkwi. Od godziny 10 do 12.30 uczestnicy wydarzenia mieli okazję wziąć udział w liturgii i procesji celebrowanej ku czci św. Antoniego Pieczarskiego. Nabożeństwo odbyło się w cerkwi pw. św. Antoniego w Holi. Mieszkańcy oraz odwiedzający miejscowość mieli okazję posłuchać śpiewu polifonicznego. Mszy przewodniczył prawosławny arcybiskup lubelski i chełmski Abel.

Współorganizatorami 24. Jarmarku Holeńskiego były: Powiat Włodawski, Towarzystwo Miłośników Skansenu Kultury Materialnej Chełmszczyzny i Podlasia w Holi, Muzeum - Zespół Synagogalny we Włodawie, gmina Stary Brus, prawosławna Diecezja Lubelsko-Chełmska, Fundacja Wrota Europy, Zarząd Dróg Powiatowych we Włodawie. **AF**

Są pieniądze, ale trzeba się spieszyć

CHEŁM **Powiatowy Urząd Pracy w Chełmie informuje, że dysponuje jeszcze wolną pulą środków do rozdysponowania pomiędzy osobami, które chcą rozpocząć własną działalność gospodarczą. Jakie warunki trzeba spełnić, by ubiegać się o te pieniądze? Postanowiliśmy to sprawdzić.**

źródło: Pixabay

Jak się okazuje, odpowiednie wnioski zainteresowani mogą składać w ramach kilku różnych programów. Różne też są wysokości dofinansowań, które można wykorzystać na otworzenie swojego wymarzonego biznesu. I tak np. w ramach programu zatytułowanego „Nowy start - lepsze jutro" można ubiegać się o 30 tys. złotych. Jakie warunki trzeba spełniać, by mieć nadzieję, na otrzymanie tych środków? Przede wszystkim trzeba być osobą bezrobotną zarejestrowaną w PUP i mieć więcej niż 30 lat. Trzeba również kwalifikować się do jednej z określonych w postępowaniu kwalifikacyjnym kategorii: mieć powyżej 50 lat, być osobą długotrwale bezrobotną, kobietą, osobą z niepełnosprawnościami lub posiadać niskie kwalifikacje.

Można też rozważać złożenie dokumentów w ramach naboru do innego programu, np. „Aktywizacja osób młodych pozostających bez pracy w powiecie chełmskim i mieście Chełm (VI)". Dedykowany jest on osobom, które nie skończyły jeszcze 30 lat. W tym przypadku można ubiegać się o środki w wysokości 28 tys. złotych i jedynym kryterium, jakie należy spełniać poza tym dotyczącym wieku, to posiadanie statusu osoby bezrobotnej, która jest zarejestrowana.

Istnieje wreszcie trzecie rozwiązanie, czyli możliwość ubiegania się o jednorazowe dofinansowanie w wysokości 27 tys. złotych. W tym przypadku także trzeba być osobą bezrobotną, która jest zarejestrowana w urzędzie. Ta „ścieżka" została zarezerwowana dla osób, które nie spełniają kryteriów, by złożyć wnioski w ramach innych programów.

Na co można przeznaczyć otrzymane środki? Pieniądze można wydać na wszystko, co wiąże się z uruchomieniem działalności, a zatem na: zakup sprzętu, narzędzi, urządzeń oraz materiałów i towarów niezbędnych do rozpoczęcia własnego biznesu. Można też sfinansować wydatki związane z obsługą prawną planowanego przedsięwzięcia, konsultacje związane z podjęciem działalności gospodarczej, usługi i materiały reklamowe.

Zainteresowani skorzystaniem z proponowanych rozwiązań powinni odwiedzić stronę PUP Chełm, gdzie znajdują się wszelkie niezbędne informacje i formularze. **RC**

Fatalny upadek przy obróbce dachu

GM. KRAŚNICZYN

Krasnostawscy policjanci wyjaśniają okoliczności wypadku na budowie w Bończy. Dwóch pracowników firmy remontowo-budowalnej, którzy wykonywali roboty przy metalowej hali w Bończy, spadło z wysokości kilku metrów. Z licznymi złamaniami trafili do szpitali.

Do fatalnego w skutkach zdarzenia doszło w poniedziałek, 25 lipca. Mężczyźni wykonywali prace przy obróbce dachu. Właściciel terenu, na którym budowana jest hala magazynowa, podniósł ich na drewnianej palecie za pomocą ciągnika z podnośnikiem. W pewnym momencie prowizoryczny podest zerwał się, a robotnicy spadli z wysokości około czterech metrów.

- Obaj byli trzeźwi. Doznali poważnych obrażeń. Jednego z poszkodowanych mężczyzn, 50-latka z Chełma, zabrało lotnicze pogotowie. Drugi, 47-letni mieszkaniec gminy Chełm, został odwieziony karetką do krasnostawskiego szpitala. O wypadku została powiadomiona inspekcja pracy - informuje nadkom. **Piotr Wasilewski** z Komendy Powiatowej Policji w Krasnymstawie. **GD**

eprasa.pl 95a8f5b247

GMINA DUBIENKA Powraca sprawa fermy w Uchańce

Będzie 17 kurników, zamiast 4?

Firma StoFarm z Karczewa rozbudowuje fermę drobiu, która funkcjonuje na terenie Uchańki. Początkowo w ramach przedsiębiorstwa działały cztery kurniki. Obecnie firma podejmuje działania, by docelowo odpowiednich miejsc przewidzianych dla chowu kur było aż 17. Planuje również utworzenie skupu zbóż oraz peleciarni. Rozbudowie przedsiębiorstwa wciąż sprzeciwia się grupa mieszkańców, która uważa, że miejscowość wkrótce nie będzie się nadawała ani do normalnego życia, ani wypoczynku.

źródło: Pixabay

O sprawie fermy pisaliśmy w Super Tygodniu w maju bieżącego roku. Pomysł rozbudowy przedsiębiorstwa wciąż wzbudza w niektórych środowiskach sporo kontrowersji. Do naszej redakcji trafił w ostatnim czasie list, w którym pan **Adam**, reprezentant setek, jak twierdzi, podobnych jemu osób, sprzeciwia się „agresywnym" działaniom zarządu spółki.

Kto jest przeciw?

- Pani wójt Krystyna Deniusz-Rosiak za nic ma nas, użytkowników nieruchomości położonych w Uchańce. Z jednej strony mówi się w obecności kamer o ekologii (chodzi o konsultacje społeczne, które relacjonowała telewizja - przyp. red), a z drugiej przyjmuje się uchwałę, która wprost godzi w nasz interes. Przez tę fermę zniszczone zostanie to, co dla naszej miejscowości najważniejsze, czyli przede wszystkim walory przyrodnicze. Jesteśmy blisko obszaru Natura 2000, blisko Bugu, malowniczych lasów. Nikt z przyjezdnych nie będzie mógł z tego skorzystać, ponieważ będzie ich odstręczał wszechobecny odór - wylicza w liście pan Adam.

Mężczyzna ma również sporo zastrzeżeń do trybu, w jakim gmina konsultuje sprawę funkcjonowania fermy z mieszkańcami, a przede wszystkim do tego, w jaki sposób odniosła się do złożonej w tej sprawie petycji (chodzi o dokument z grudnia 2021, w którym zarówno pan Adam, jak i grupa mieszkańców sprzeciwiają się rozbudowie fermy). Twierdzi on bowiem, że rozpatrzeniem dokumentu powinna zająć się sama pani wójt, podczas gdy odpowiednią opinię w sprawie dokumentu wydała komisja skarg, wniosków i petycji rady gminy.

O ile ta procedura wydaje się czymś naturalnym (petycja wpływa bowiem de facto na ręce przewodniczącego rady gminy, nie wójta), o tyle wątpliwości budzi fakt, że pismo zostało również przekazane nieoficjalną drogą do zarządu firmy StoFarm sp. z o.o., która odniosła się następnie do jego treści, wydając własne stanowisko w sprawie. Pismo ze StoFarmu datowane jest na 21 marca 2022, a więc na dwa miesiące przed faktycznym podjęciem przez radę gminy odpowiedniej uchwały w sprawie, co miało miejsce dopiero na sesji w maju 2022. Faktycznie zatem zarząd firmy nie mógł zajmować stanowiska w odniesieniu do petycji mieszkańców, gdyż ta mogła być rozpatrzona jedynie przez komisję.

Niemniej w piśmie tym firma składa obszerne wyjaśnienia, że działa w oparciu o najwyższe standardy technologiczne i w żaden sposób nie narusza jakichkolwiek norm związanych z szeroko pojętą ekologią. Przyjęte w niej rozwiązania nie godzą w dobro ekosystemu miejscowości. Dokument przedstawia dokładne wyliczenia stężeń szkodliwych substancji, które rzekomo zostały sporządzone w oparciu o odpowiednie systemy i wykazują oczywiście, że stężenia pyłów, dwutlenku siarki, tlenku azotu oraz innych utrzymują się w normie. Pomieszczenia, w których funkcjonują kurniki, są stale wentylowane, badana jest wilgotność powietrza, zaś odpady powstałe w wyniku produkcji wywożone są zawsze na czas.

Starają się żyć w symbiozie

W dokumencie sporo miejsca poświęca się również współpracy z władzami gminy, której początki sięgają 2017 roku. Ówczesny włodarz **Waldemar Domański** wyraził zainteresowanie projektem, a jego uruchomienie odbywało się z udziałem miejscowej ludności, która mogła nawet uczestniczyć w dniu otwartym i sprawdzić, w jaki sposób ferma ma funkcjonować. Firma powołuje się również na swój znaczący wkład w rozwój miejscowości i dobrobytu jej mieszkańców. Jak wynika z pisma, ferma będzie poszerzała nie tylko działalność związaną z chowem drobiu, ale również tę nastawioną na przetwarzanie biomasy. Planuje bowiem uruchomienie peleciarni, która będzie wykorzystywała m.in. niezużytą przez rolników słomę. Poszerzenie działalności o tę gałąź ma stworzyć dodatkowe kilkadziesiąt miejsc pracy. Obecnie na samej fermie zatrudnionych jest około 10 pracowników. Firma deklaruje, że jest w stałym kontakcie z władzami gminy i stara się działać na rzecz lokalnej ludności oraz licznych organizacji najlepiej, jak tylko potrafi.

- Nic się w tym zakresie nie zmieniło. Podtrzymuję w całej rozciągłości to, co wyraziliśmy w odpowiedzi na tamtą petycję. Staramy się żyć z lokalnym środowiskiem w symbiozie. Staramy się włączać w lokalne potrzeby i działania. Jeden z radnych, który pracuje u nas na fermie wspólnie z żoną, mówi, że teraz może żyć spokojnie, ma stałe zatrudnienie. Do tej pory musiał wyjeżdżać do Anglii, by zapewnić byt swojej rodzinie. Staramy się również pomagać okolicznym rolnikom. Nie tylko oferujemy im dobry nawóz, ale także staramy się zagospodarować słomę, której produkują za dużo, a która nie przydaje się już zwierzętom gospodarskim. Nie możemy co prawda wprowadzać do kurnika słomy bezpośrednio z pola, ponieważ zawiera różne patogeny, ale po odpowiednim przetworzeniu w peleciarni będzie się nadawała do użytku. Dziwi mnie, że nikt z nami nie rozmawia w sprawie fermy osobiście, tylko kieruje różne pisma przez urząd gminy. Staramy się żyć z lokalnym środowiskiem najlepiej jak to możliwe. Osobiście biorę nawet udział w różnych uroczystościach. Ostatnio byłam obecna na obchodach rocznicy bitwy pod Dubienką. Proszę wierzyć - nikt nie podszedł do mnie i nie powiedział wprost, że jest niezadowolony z funkcjonowania fermy. Nasi pracownicy zresztą mówią - jeśli ktoś ma coś przeciwko, niech przyjdzie i z nami porozmawia, wyrazi swoje niezadowolenie. Nie wiem, dlaczego komuś zależy na zrobieniu nam złej marki - mówi **Aneta Zawada** z zarządu firmy StoFarm.

Tłumaczenia firmy wciąż nie zadowalają jednak „środowiska", którego wolę reprezentuje pan Adam. W piśmie skierowanym do gminy, datowanym na 27 lipca br., stwierdza, że obwieszczenie „o rozpoczęciu procedury udziału społeczeństwa w postępowaniu w sprawie wydania decyzji o środowiskowych uwarunkowaniach dla przedsięwzięcia polegającego na chowie i hodowli brojlerów..." zostało wydane przez gminę jako dokument spóźniony w stosunku do faktycznych kroków, które już zostały podjęte, by umożliwić inwestorowi rozbudowę obiektu.

Sprzeciw za plecami

Po raz kolejny pojawia się w dokumencie zarzut o to, że postępowanie było prowadzone w oparciu o pracę komisji rady gminy, a nie wójta osobiście. Poza tym przytoczona zostaje w nim opinia Regionalnego Dyrektora Ochrony Środowiska, który przyznaje, że całe przedsięwzięcie napotyka cały czas na społeczny opór. Twórca dokumentu zwraca uwagę na fakt, że decyzja środowiskowa została już w istocie wydana, podczas gdy obwieszczenie wydane przez wójt mówi o konsultacjach, które dopiero się odbędą. Tym samym rzekome konsultacje społeczne wydają się jedynie fikcją. Nieprzekonywujące, jak twierdzi środowisko oponentów, wydają się również zapewnienia inwestora o tym, że emisja szkodliwych substancji zostanie zmniejszona dzięki zastosowaniu odpowiednich systemów. - Funkcjonowanie obiektu jest dla wielu uciążliwe już teraz, a będzie jeszcze bardziej, jeśli obiekt będzie rozbudowywany - mówią przeciwnicy inwestycji. Argumentują, że wrażliwości na odór nie można relatywizować, a jest to argument na tyle poważny, że powinien być uwzględniony w debacie.

Czy jednak mieszkańcy są w stanie w jakikolwiek sposób zablokować ten projekt? Czy można zakładać, że istnieje jakakolwiek luka prawna, która uniemożliwia dalsze funkcjonowanie zakładu? Biorąc pod uwagę sumę wszystkich stanowisk, można mieć chyba wrażenie, że dialog przeciwników działań firmy z jej zarządem nie jest do końca przejrzysty. Sprzeciw nie został wyrażony wprost, a zawsze za pośrednictwem korespondencji wymienianej z urzędem gminy.

Najważniejszym dokumentem dla obecnego kształtu sporu wydaje się petycja, która wpłynęła do gminy w grudniu 2021 roku. W dokumencie tym „mieszkańcy, turyści i osoby odwiedzające miejscowość" (jak sygnowano wówczas dokument) jawnie sprzeciwiają się pomysłowi rozbudowy fermy o kolejne kurniki. Jako koronny argument przytaczano w dokumencie, że miejscowość straci w związku z tym wiele ze swoich walorów turystycznych, nie będzie miejscem atrakcyjnym i przyjaznym. Jak twierdzono, rozbudowa przedsiębiorstwa wpłynie również na spadek cen okolicznych nieruchomości. Niepożądanym skutkiem będzie również emisja szkodliwych substancji: amoniaku, podtlenku azotu oraz rozmaitych pyłów powstałych jako produkt uboczny hodowli ptaków. Podnoszono również i tę kwestię, że zwiększenie produkcji przełoży się, co oczywiste, na większą ilość produkowanego przez kury nawozu. Twórcy petycji powoływali się w końcu na wnioski Najwyższej Izby Kontroli z oględzin, jakich dokonywano na podobnych fermach i które stanowią wyraźnie, że „wielkoprzemysłowe farmy zwierząt są często uciążliwe dla osób mieszkających w ich sąsiedztwie oraz środowiska naturalnego. Tymczasem nadzór nad nimi charakteryzuje się wieloma brakami, ponieważ wyznaczone do kontroli instytucje nie wymieniają się informacjami i dysponują rozbieżnymi danymi".

Zgodnie z prawem

Komisja rady gminy, która zajmowała się rozpatrywaniem dokumentu, nie stwierdziła żadnych nieprawidłowości w jego brzmieniu, ale oceniła jednocześnie, że nie ma podstaw, by w jakikolwiek sposób zablokować tę inwestycję. Inwestor rozpoczął bowiem produkcję na terenach przewidzianych w miejscowym planie zagospodarowania pod hodowlę drobiu, a plan dla kolejnych działek, na których powstaną kurniki, już został zmieniony.

- Jeśli właścicielowi uda się skompletować całą dokumentację i otrzyma pozytywną decyzję o środowiskowych uwarunkowaniach, ferma zostanie rozbudowana. Warto również nadmienić, że rada gminy podejmowała różne uchwały związane z tą fermą przez dwie kadencje, a zatem można domniemywać, że obiekt i jego funkcjonowanie zostały już dawno zaakceptowane przez mieszkańców – stwierdziła wówczas, na majowej sesji rady gminy, **Monika Ciszewska**, przewodnicząca komisji skarg, wniosków i petycji.

- Istotnie, od momentu przegłosowania uchwały w maju tego roku, nic się w kontekście pozwolenia na rozbudowę nie zmieniło. Jako wójt musiałam podejmować decyzje w oparciu o całą dokumentację, a ta wydaje się bez zarzutów. Przedsiębiorca otrzymał niedawno przedłużenie decyzji o środowiskowych uwarunkowaniach, która była pozytywna. Chciałabym również nadmienić, że mieszkańcy tak naprawdę na funkcjonowaniu fermy sporo zyskują. Rolnicy regularnie kupują kurzy obornik, który z powodzeniem wykorzystują w swoich uprawach. Poza tym przedsiębiorstwo odbiera od nich słomę. Wiem, że planuje podejmowanie działań w kierunku rozbudowy linii przetwórstwa tzw. biomasy. Jeśli twórcy petycji podejmują w dokumencie zagadnienie ekologii, to wydaje się, że funkcjonowanie fermy jest istotnie jak najbardziej ekologiczne. Poza tym, co również istotne, wielu mieszkańców gminy znalazło na fermie zatrudnienie – stałe lub czasowe. Dla nas każdy zakład produkcyjny jest ważny, zabiegamy o inwestorów – po raz kolejny odniosła się do sprawy wójt gminy Dubienka, **Krystyna Deniusz-Rosiak**. - Chciałabym podkreślić, że pod względem prawnym ferma działa jak najbardziej prawidłowo. Gdybyśmy mieli jakiekolwiek wątpliwości nasze decyzje byłyby inne. Raczej odbieram głosy zadowolenia, że taki zakład funkcjonuje, przynosi różne korzyści i to właśnie na terenie naszej gminy – dodaje na koniec wójt Dubienki.

RC

Złóż wniosek i wymień stary piec

GM. CHEŁM Władze gminy informują o możliwości pozyskania dofinansowania na wymianę starego kotła grzewczego. Otrzymane środki można przeznaczyć na piec opalany biomasą.

źródło: Freepik

By wziąć udział w projekcie, musimy przede wszystkim ocenić, jakiego urządzenia potrzebujemy. Możliwe jest bowiem pozyskanie pieniędzy na kotły o różnej mocy: od 15 do 25 kW.

By otrzymać środki, należy wypełnić odpowiednie dokumenty oraz wpłacić określoną kwotę na poczet tzw. wkładu własnego. W przypadku kotła o najniższej mocy – 15 kW wymagana jest wpłata w wysokości 8 050,00 zł. Kocioł o mocy 20 kW będzie już nas kosztował 8 320,00 zł. Największa moc urządzenia - 25 kW wiąże się z wydatkiem rzędu 8 670,00 zł. Resztę kosztów związanych z wymianą pieca pokryje gmina.

Podania będą przyjmowane do wyczerpania wolnych instalacji, decyduje kolejność zgłoszeń. Dodatkowe informacje na temat projektu można uzyskać w Urzędzie Gminy Chełm w pokoju 27 lub pod numerem telefonu: **82 575 02 45.**

RC

eprasa.pl 95a8f5b247

WŁODAWA Pediatria wznawia działalność, ale ma problemy

Rodzice maluchów odetchnęli z ulgą

Zamknięty na miesiąc oddział dziecięcy włodawskiego szpitala, znów przyjmuje małych pacjentów. – Cieszymy się, choć mamy obawy, że za jakiś czas znowu przestanie działać – mówią włodawianie. Ich obawy mogą być uzasadnione, bo choć oddział jest wyposażony i – przynajmniej na razie – ma kto zajmować się chorymi dziećmi, to pediatria generuje ogromne straty.

O tym, że włodawska pediatria zawiesza swoją działalność, pisaliśmy w naszej gazecie na początku lipca. Szpital umieścił informację na swojej stronie internetowej i w mediach społecznościowych. Oddział miał być zamknięty do 31 lipca. Powód? Wakacyjne urlopy lekarzy.

– Lekarze wracają do pracy na pediatrii, chore dzieci będą przyjmowane na oddział. Nie ma mowy o powtórce z przeszłości – zapewnia Andrzej Romańczuk

– Od sierpnia, zgodnie z planem, oddział dziecięcy wznawia przyjmowanie pacjentów. Mamy już rozpisane grafiki – powiedziała nam **Teresa Szpilewicz**, dyrektor Samodzielnego Publicznego Zakładu Opieki Zdrowotnej we Włodawie.

SPZOZ jest placówką powiatową. Informację potwierdził starosta włodawski. – Lekarze wracają do pracy na pediatrii, chore dzieci będą przyjmowane na oddział. Nie ma mowy o powtórce z przeszłości – zapewnił **Andrzej Romańczuk**.

Mowa o przeszłości wcale nie takiej odległej. Przypomnijmy, że włodawska pediatria była zamknięta od kwietnia 2020 roku do listopada 2021 roku, ze względu na brak personelu medycznego.

– Martwimy się o przychody szpitala z pediatrii, bo NFZ płaci nam za pacjenta, a nie za gotowość oddziału – wyjaśnia Teresa Szpilewicz.

Deficyt pediatrów to jedno, finansowanie oddziałów dziecięcych – drugie.

– Martwimy się o przychody szpitala z pediatrii, bo Narodowy Fundusz Zdrowia płaci nam za pacjenta, a nie za gotowość oddziału i jego kadry medycznej do pracy – wyjaśnia Teresa Szpilewicz. Krótko mówiąc, jeśli na oddziale dziecięcym nie ma hospitalizowanych pacjentów, szpital nie dostaje z NFZ pieniędzy. Tymczasem oddział trzeba utrzymywać, a zatrudnionym tam lekarzom, płacić. – Tylko w pierwszym półroczu tego roku nasz oddział pediatryczny odnotował stratę w wysokości około 800 tys. złotych – mówi dyrektor szpitala.

Żeby sytuacja uległa poprawie, do szpitala musi zgłaszać się więcej małych pacjentów, albo pediatria musi być inaczej finansowana. **Faj**

fot. Pixabay/Dominika Roseclay

Od sierpnia, zgodnie z planem, oddział dziecięcy wznawia przyjmowanie pacjentów

1 kwietnia 2022 roku minister zdrowia Adam Niedzielski powołał nowy zespół do spraw opracowania propozycji zmiany finansowania świadczeń pediatrycznych. Jego przewodniczącym został **Filip Nowak**, prezes Narodowego Funduszu Zdrowia, a zastępcą przewodniczącego **Marek Migdał**, dyrektor Centrum Zdrowia Dziecka w Warszawie.

Bazarek, który ratuje zwierzęta

WŁODAWA Inicjatywa „Włodawa Dla Zwierząt" rozwija swoje skrzydła. W planach jest formalizacja działań, a w międzyczasie powstał bazarek, z którego dochód w całości przeznaczany jest na ratowanie zwierząt. Od ubrań i biżuterii, przez książki, po kuchenkę turystyczną - wszystko to czeka na kupujących, którzy w ten sposób wesprą działania na rzecz włodawskich bezdomniaków.

Porzucanie zwierząt domowych w okresie wakacyjnym to problem wracający co roku. Ludzie bardzo często zapominają o swoich podopiecznych albo po prostu chcą się ich pozbyć. Mimo coraz większej liczby hoteli dla zwierząt, zdecydowana większość decyduje się na o wiele prostsze rozwiązanie: porzucenie. Oficjalnie mówi się, że w okresie wakacyjnym takich zdarzeń jest o ok. 40 proc. więcej. Pamiętać jednak należy, że takie zachowanie nie jest bezkarne. Za złe traktowanie zwierząt można nawet trafić do więzienia.

Do tych zwierzaków, które już zostały porzucone, w naszym powiecie z pomocą przychodzi **Weronika Furtak** i jej „Włodawa Dla Zwierząt", która niebawem będzie fundacją.

Mały kotek. Bez oczu, gnijący, żywcem zjadany przez robaki musiał zostać uśpiony

- 11 kotów, jeden szczeniak ze studzienki kanalizacyjnej, jeden staruszek i jeden piesek dzikusek do zaopiekowania. W ciągu tygodnia dwie eutanazje. Dzisiaj najgorsza. Mały kotek. Bez oczu, gnijący, żywcem zjadany przez robaki. Wiecie, co mnie kompletnie dobiło? To maleństwo, zanim do mnie trafiło, zjadło troszkę karmy. On chciał żyć. Jakie cierpienie, jakie okrucieństwo. I jak straszną decyzję musiałam podjąć. Widziałam wiele, prawdziwy ocean koszmarów, a to małe kocię, bez oczu, gnijące od środka, zjadło troszkę karmy, bo gdzieś tliła się w nim nadzieja, rozpaczliwa chęć życia. A ja musiałam to życie zakończyć... - wyznaje Weronika i dodaje: - Ten maluch nie jest jedyny! Codziennie mierzę się z tragedią. Kiedy dzwoni telefon, nie spodziewam się niczego dobrego. A telefon dzwoni kilka razy dziennie. Kolejka rośnie, a pieniędzy brakuje. Jak zwykle, jak zawsze, tak było, jest i będzie. Ale co mam zrobić...? Brakuje na karmę, szczepionki, badania, leki, testy. Brakuje na wszystko. Czy wiecie, jak to jest „segregować" i ustawiać w kolejkę potrzebujące pomocy istoty? To jest dramat, to jest koszmar...

Pieniędzy brakuje na wszystko: karmę, szczepionki, badania, leki, czy testy

Włodawa leży na styku granic z Białorusią i Ukrainą. Od dłuższego czasu wojsko i straż graniczna mają posterunki przy każdym znaku granicznym. I na te posterunki przychodzą zwierzęta szukające pomocy, opieki, schronienia. Przychodzą psy, przychodzą koty. Do Weroniki często dzwoni telefon i słyszy: „Proszę, niech pani pomoże...". Dobre serce dziewczyny nie pozwala na obojętność, choć w głowie rodzą się pytania: Gdzie mam zabrać te wszystkie zwierzęta? A jeśli już to się uda, to za co mam je wyżywić, wyleczyć, zaszczepić?

Włączyć się w pomaganie Weronice można poprzez zbiórkę internetową https://pomagam.pl/bezdomniakiweroniki. Potrzebne jest tak naprawdę wszystko i liczy się każdy gest wsparcia. „Włodawa Dla Zwierząt" utworzyła też bazarek na popularnym serwisie społecznościowym. Pomóc można, oddając rzeczy lub biorąc udział w licytacjach.

- To jest studnia bez dna. Patrząc na ceny w sklepach i u weterynarzy blednę. Nigdy nie byłam tak przybita. Bo wiem, że będzie tylko gorzej... Każdy z nas jest przerażony cenami i dzień, kiedy stanę przed wyborem: czy leczyć, czy nakarmić, zbliża się nieuchronnie. W ciągu ostatnich kilku dni poszło ok. 600 zł na leczenie. To, co uzbierało się na zbiórce, już dawno wydane. Zebrałam 3000 zł i już nic nie zostało z tej kwoty i ciągle mam długi, za leczenie 884 zł, za karmę ok. 600 zł, za kennele i inne niezbędne sprzęty kolejne kilkaset. Zostały mi dwa dwunastokilogramowe worki suchej karmy i 8 puszek mokrej, a mam 14 zwierząt do wykarmienia. Zmieniłam kwotę do zebrania z 3000 zł na 5000 zł, bo te 3000 zł dawno już wydane. Te dodatkowe dwa tysiące dadzą chwilę oddechu. Chociaż z długów wyjdę - podkreśla Weronika.

Bazarek można znaleźć pod adresem https://tiny.pl/wqgcb. Jest zorganizowany i prowadzony przez wolontariuszy grupy „Włodawa Dla Zwierząt", którzy zajmują się szeroko pojętą pomocą dla zwierząt. Bazarek stanowi jedną z form pozyskiwania funduszy na opiekę, leczenie, zabiegi i utrzymanie podopiecznych w domach tymczasowych. Przez cały miesiąc można licytować znajdujące się na nim przedmioty. **kk**

Jarmark Pauliński z konkursem

WŁODAWA Jarmark Pauliński we Włodawie odbywa się z okazji odpustu ku czci św. Ludwika, patrona parafii. Sama uroczystość przypada 25 sierpnia, jednak odpust jest obchodzony 26 i 27 sierpnia. Jarmark handlowy i wydarzenia kulturalne rozpoczynają się w sobotę, a uroczysta suma odpustowa jest celebrowana w niedzielę o godz. 10:30.

Jarmark Pauliński oferuje wiele atrakcji: koncerty, konkursy, gry i zabawy dla dzieci i dla dorosłych, stoiska prezentacyjne, edukacyjne i handlowe oraz poczęstunek z kuchni ogrodowej.

- Zapraszamy osoby, które chcą zaprezentować swoją twórczość lub przedstawić ważną ideę, w którą się angażują, do stworzenia swojego namiotu wystawowego. Może jeszcze są wśród nas osoby, które znają rękodzieło ludowe, warto przekazywać te umiejętności młodemu pokoleniu. Szczególnie zapraszamy artystów włodawskich. Jarmark Pauliński to okazja, by pokazać to wszystko, co jest naszym lokalnym, kulturowym pięknem i bogactwem. A może masz jakieś ciekawe pasje i doświadczenia - kolekcjonujesz coś, jesteś podróżnikiem - pokaż swoje kolekcje, zrób małą wystawę zdjęć, to świetna okazja, by pokazać to innym ludziom i być może przekazać im tę pasję. Jeśli więc i Ty chcesz zaprezentować ważny temat, przygotować stoisko wystawowe lub namiot prezentacyjny, skontaktuj się z organizatorami i napisz na adres: jarmark.wlodawa@gmail.com - zapraszają ojcowie Paulini.

Organizatorzy Jarmarku Paulińskiego ogłosili również konkurs fotograficzny. W tym roku wystartować można w trzech kategoriach: Dom Boży (zdjęcia obiektów sakralnych parafii św. Ludwika), Parafianie (zdjęcia osób na tle wydarzeń parafialnych), Wydarzenie (zdjęcia z wydarzeń parafialnych). Konkurs ma charakter otwarty i jest skierowany do wszystkich, którzy zajmują się fotografią amatorsko.

W konkursie mogą wziąć udział również osoby niepełnoletnie. Warunkiem jest zgoda rodziców bądź opiekunów prawnych dołączona do karty zgłoszenia. Dla wszystkich warunkiem uczestnictwa w konkursie jest podanie danych kontaktowych, w tym imienia i nazwiska, adresu e-mail oraz numeru telefonu. Zdjęcia trzeba przesyłać na adres: jarmark.wlodawa@gmail.com, wpisując w tytule wiadomości: „Konkurs fotograficzny". Do zdjęć należy koniecznie dołączyć metryczkę, którą można pobrać na stronie włodawskich paulinów: https://tiny.pl/wqm6t.

Celem konkursu jest zarejestrowanie życia parafii św. Ludwika we Włodawie, jej przyrody i architektury, uroczystości, świąt, a także ludzi – ich codziennego życia, podejmowanych inicjatyw. Ponadto organizatorzy poprzez konkurs chcą promować ziemię nadbużańską, jej mieszkańców, piękno przyrody i architektury, a także lokalne wydarzenia. Konkurs ma też pomóc w promowaniu nowych talentów w twórczości fotograficznej, rozwijaniu inwencji twórczej i kreatywności, a także zachęcić uczestników do dostrzegania piękna najbliższej okolicy.

Prace można zgłaszać do 24 sierpnia do północy. O zakwalifikowaniu zgłoszenia zdecyduje data wpływu, prace dostarczone po terminie nie będą oceniane. Rozstrzygnięcie konkursu nastąpi podczas parafialnego Jarmarku Paulińskiego (27-28 sierpnia). Dla zwycięzców przewidziane są nagrody, a dla wszystkich uczestników dyplomy. Ich prace będą prezentowane na wystawie pokonkursowej. **kk**

eprasa.pl 95a8f5b247

Tak było na starcie 2. etapu 79. Tour de Pologne

W niedzielę o 11.55 wystartował z Chełma 2. etap kolarskiego wyścigu Tour de Pologne. Tzw. start honorowy miał miejsce tuż przy Placu Niepodległości. Tak kolarzom kibicowali chełmianie.

fot. Rafał Czyżyk

eprasa.pl 95a8f5b247

Bon turystyczny ważny tylko do końca września

REGION Można go wykorzystać nie tylko na wczasach. Chełmski Park Wodny też przygotował atrakcje, za które można zapłacić bonem turystycznym. Wiele osób z tego korzysta. Sprawdziliśmy, jak dużo bonów turystycznych zrealizowano w naszym województwie.

fot. Pixabay

Od początku wakacji odwiedzający Chełmski Park Wodny pozostawili w nim 1120 takich bonów.

- Pomimo wysokich temperatur na zewnątrz i sezonu urlopowego, Chełmski Park Wodny cieszy się dużym zainteresowaniem zarówno mieszkańców miasta, jak i osób przyjezdnych. Dla wszystkich chętnych rozszerzyliśmy ofertę o dodatkową opcję spędzenia czasu wolnego w wybrany przez siebie sposób. Jednodniowa Impreza Turystyczna to pełen wachlarz wszystkich atrakcji Chełmskiego Parku Wodnego, która pozwala aktywnie i ze smakiem spędzić wolny czas - informuje **Artur Juszczak** prezes Chełmskiego Parku Wodnego. - Opłata za nią realizowana jest w kasie Chełmskiego Parku Wodnego z wykorzystaniem Polskiego Bonu Turystycznego. Kupon konsumpcyjny realizowany jest zaś w restauracji przy naszym obiekcie.

W województwie lubelskim aktywowano już łącznie 176 tys. bonów turystycznych, z czego 136,5 tys. zostało odebranych przez podmioty turystyczne. Suma płatności wyniosła 60,4 mln zł. Tym, którzy jeszcze tego nie zrobili, przypominamy, że ważność bonu kończy się ostatniego dnia września.

- Na każde dziecko, na które przysługuje świadczenie wychowawcze lub dodatek wychowawczy „Rodzina 500+", przypada bon w kwocie 500 złotych. W przypadku np. dwójki dzieci, wartość bonu to 1000 złotych. Natomiast na dziecko z niepełnosprawnością, którą potwierdza odpowiednie orzeczenie, bon wynosi 1000 złotych. Otrzyma go także dziecko, którego rodzice pobierają świadczenie rodzinne za granicą i z tego powodu nie przysługuje im „500+" - poinformował **Karol Jagielski**, regionalny rzecznik ZUS województwa zachodniopomorskiego w zastępstwie **Małgorzaty Korby**, regionalnego rzecznika ZUS województwa lubelskiego.

Bon turystyczny przysługuje również rodzicom dzieci, które urodziły się pod koniec ubiegłego roku (październik-grudzień), mimo że wniosek o 500+ złożyli po 31 grudnia 2021 roku. Zgodnie z przepisami należy go złożyć w ciągu trzech miesięcy, licząc od dnia urodzenia dziecka. Oznacza to, że opiekunowie, którzy złożyli wniosek na początku 2022 r., na dziecko urodzone w 2021 r., też mogą liczyć na bon. Dla przykładu: pani Maria urodziła dziecko w listopadzie i wystąpiła o 500+ do ZUS w styczniu 2022 roku. Zakład Ubezpieczeń Społecznych przyznał świadczenie od listopada i tym samym mama może skorzystać także z bonu turystycznego. **DW**

Bon turystyczny można aktywować jedynie przez platformę PUE ZUS (tylko rodzice i opiekunowie, na których dzieci przyznano 500+). Po aktywacji otrzymuje się kod, który należy podać podczas płatności za wakacje. Transakcje potwierdzane są jednorazowym kodem SMS. Rodzice lub opiekunowie, którzy nie posiadają na swoim profilu PUE zakładki z bonem turystycznym, muszą zgłosić się do Polskiej Organizacji Turystycznej.

Zbadaj piersi. Śpij spokojnie

GM. LESNIOWICE LUX MED Diagnostyka zaprasza na bezpłatne badania mammograficzne, finansowane przez NFZ w ramach Programu Profilaktyki Raka Piersi. Po raz ostatni bez skierowania lekarskiego będą mogły wykonać je panie, które urodziły się w 1953 roku.

Mobilna pracownia mammograficzna będzie stacjonowała w Leśniowicach 8 sierpnia w godzinach 8.30-11.30. Miejscem jej postoju będzie parking przy urzędzie gminy.

W badaniach mogą uczestniczyć panie w wieku od 50 do 69 lat, które są ubezpieczone, a także: nie miały wykonanej mammografii w ciągu ostatnich 24 miesięcy lub są w grupie ryzyka (rak piersi w rodzinie: u marki, siostry lub córki, lub mutacje w obrębie genów BRCA1 lub/i BRCA2) i w roku poprzedzającym otrzymały w ramach realizacji programu pisemne wskazanie do wykonania ponownej mammografii po upływie 12 miesięcy.

Programem nie są natomiast objęte panie, u których już wcześniej zdiagnozowano zmiany nowotworowe o charakterze złośliwym w piersi. Badanie nie wymaga skierowania lekarskiego i można je wykonać w dowolnym miejscu w Polsce niezależnie od miejsca zamieszkania.

Na mammografię warto się wcześniej zarejestrować, dzwoniąc pod nr tel. 58 666 24 44 lub na http://www.mammo.pl/formularz.

- W celu weryfikacji uprawnień do badania przed połączeniem telefonicznym prosimy przygotować dowód osobisty, a na badanie zabrać ze sobą zdjęcia lub płyty CD z poprzednich mammografii, o ile nie były one wykonane w pracowni LUX MED – proszą specjaliści z LUX MED Diagnostyka.

Zachęcamy, aby nie zwlekać z realizacją badań – systematyczna mammografia umożliwia wykrycie zmian w piersiach na bardzo wczesnym etapie rozwoju, kiedy nie są one wyczuwalne podczas samokontroli piersi lub badań palpacyjnych. Wczesna diagnoza i natychmiastowe rozpoczęcie leczenia daje niemal 100-procentową gwarancję powrotu do zdrowia. **szer**

W związku ze stanem zagrożenia epidemicznego oraz w trosce o zdrowie i bezpieczeństwo personel medyczny prosimy o zrozumienie dla podjętych środków ochrony, oraz o stawienie się na badanie w maseczce ochronnej i w czasie wyznaczonym podczas rejestracji.

Moje Fizjo Plus od NFZ

REGION Narodowy Fundusz Zdrowia przygotował własne aplikacje mobilne. Skorzystać z nich może każdy posiadacz smartfona z Androidem i iOS. Mają pomóc nam zadbać o własne zdrowie. Jedną z nich jest Moje Fizjo Plus.

Aplikacja dedykowana jest osobom, które zmagają się z przewlekłymi bólami i schorzeniami. To także rozwiązanie dla tych, którzy chcą zadbać o kondycję swojego ciała, aby zapobiec rozwojowi chorób. Jak podają jej autorzy, w aplikacji znajdziemy: praktyczne wskazówki i porady fizjoterapeutów do zastosowania i wykorzystania w codziennych czynnościach, dotyczące np. prawidłowej postawy kierowcy podczas jazdy samochodem, testy, które pozwolą dopasować rodzaj ćwiczeń w zależności od stopnia bólu, spersonalizowane zestawy ćwiczeń dla 5 grup mięśniowych na każdy dzień.

Aplikacja umożliwia również tworzenie i edycję własnych planów treningowych, a do tego synchronizuje się z naszym kalendarzem. Do ćwiczeń dołączone są materiały wideo, które tłumaczą, jak prawidłowo wykonywać poszczególne ćwiczenia. Korzystający z tej aplikacji otrzymają przygotowane przez fizjoterapeutów zestawy ćwiczeń i automasaży. Plan ćwiczeń można układać również według własnych potrzeb.

Aby przetestować Moje Fizjo Plus, wystarczy pobrać je na smartfon lub tablet. Aplikację można znaleźć w Google Play oraz App Store.

Więcej informacji na stronie https://pacjent.gov.pl/aktualnosc/moje-fizjo-plus-na-komorke-lub-tablet

szer (źródło: serwis MZ i NFZ)

Oddaj krew w sobotę

CHEŁM Zbliża się pierwsza sobota miesiąca, a to oznacza, że chełmski oddział terenowy Regionalnego Centrum Krwiodawstwa i Krwiolecznictwa w Lublinie będzie w tym dniu otwarty. Niezależnie od tego, jaką masz grupę krwi, podziel się nią z potrzebującymi.

- W Twoich żyłach płynie bezcenny lek. Tylko Ty możesz być źródłem daru krwi, która ratuje ludzkie zdrowie i życie – taki apel widnieje na Facebooku RCKiK. W ciągu tygodnia chełmski punkt krwiodawstwa (Szpitalnej 53, tel. 82 565 56 51 lub 530-770-997) czynny jest od godziny 7 do 12. Drogocennym płynem będzie można podzielić się również w najbliższą sobotę, 6 sierpnia, w godzinach 8-11. Każda kropla krwi jest na wagę złota, tym bardziej że zaczyna brakować aż pięciu grup krwi: A Rh+ i A Rh-, B Rh- oraz 0 Rh+ i 0 Rh-. Bardzo mało jest też krwi grupy B Rh+.

Na stronie RCKiK w Lublinie oraz na Facebooku centrum umieszczane są komunikaty o ilości zgromadzonej krwi. Warto je śledzić, by w porę móc reagować.

Przypominamy równocześnie, że cały czas trwa program lojalnościowy „Każda kropla krwi". Osoba, która honorowo odda krew (lub inne jej składniki), może dostać upominek. Wystarczy wypełnić kupon i zbierać na nim pieczątki. Nagrody - gadżety z hasłami związanymi z honorowym krwiodawstwem - można zdobyć nawet za jedno oddanie krwi.

Nie czekaj i zgłoś się do RCKiK lub jego oddziałów terenowych i dołącz do grona honorowych dawców krwi. **szer**

Heviran wycofany z aptek

REGION Główny Inspektorat Farmaceutyczny wydał decyzję dotyczącą wycofania jednej serii leku na opryszczkę. Warto sprawdzić, czy nie kupiliśmy trefnego opakowania.

Decyzja dotyczy popularnego leku przeciwwirusowego, dostępnego bez bez recepty. Chodzi o Heviran (Aciclovirum), 400 mg, w postaci tabletek powlekanych o numerze serii: 10522 i terminie ważności do: maja 2025 roku. Podmiotem odpowiedzialnym są Zakłady Farmaceutyczne POLPHARMA Spółka Akcyjna z siedzibą w Starogardzie Gdańskim.

Substancją czynną wycofanych tabletek powlekanych jest acyklowir. Hamuje on namnażanie się wirusów powodujących opryszczkę.

Skąd taka decyzja GIF? Okazało się, że lek ma tzw. wadę jakościową. Do części pudełek z tabletkami włożono nieprawidłową ulotkę od innego leku. Większość Polaków jej nie rozczyta, bo jest po litewsku, a nawet jeśli zna ten język to i tak nie pozna dawkowania w leczeniu opryszczki, gdyż druczek dotyczy... Furosemidu.

fot. freepik

Lek został wycofaniu z obrotu na terenie całego kraju. **szer**

LEK DENT
Niepubliczny Zakład Opieki Zdrowotnej
• Leczenie stomatologiczne
Agnieszka Wojewoda - Torój
Alicja Dyszewska - Wojewoda
Barbara Wojewoda
Czynne: pon. - pt. 12.00 - 18.00
sob. 8.00 - 14.00
Rejestracja
82 563 13 53
Chełm, ul. Wołyńska 32
2700

GABINET ZDROWIA PSYCHICZNEGO
PRZYCHODNIA SPECJALISTYCZNA CENTRUM
Dr n. med. Marek Daniłosio
lekarz specjalista psychiatra
psychoterapeuta
leczenie zaburzeń psychicznych u dorosłych, młodzieży i dzieci
Chełm, ul. Szpitalna 47/10
82 569 90 10, 82 569 90 11
www.przychodniacentrum.com
6405

PRACOWNIA PROTETYCZNA
Technik dentystyczny
Jadwiga Branecka - Kania
pl. Kupiecki 10 (II piętro)
pon. - pt.:
10.00 - 16.00
Tel: 606 902 148
3859

Lek. med. Zbigniew Bąk
SPECJALISTA
NEUROLOG
Chełm, ul. Zachodnia 41
(os. Gwarek)
Przyjmuje: poniedziałki, czwartki, od godz. 16.00
Rejestracja telefoniczna
82 564 30 74
3236

eprasa.pl 95a8f5b247

Co jest grane?

DC LIGA SUPER-PETS

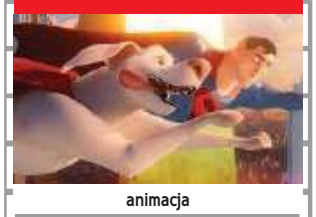

animacja

Superpies Krypto i Superman są nierozłącznymi przyjaciółmi. Ramię w ramię zwalczają przestępczość w Metropolis. Superman, razem z resztą Ligi Sprawiedliwości, zostaje jednak uprowadzony. Krypto musi przekonać naprędce zebraną grupę zwierzaków ze schroniska do zapanowania nad własnymi, dopiero co odkrytymi mocami i pomocy w uratowaniu superbohaterów.

CHEŁM

CKF ZORZA 1-4 i 7 sierpnia – godz. 15.15 i 17.30; 5-6 sierpnia – godz. 15 i 17.30

KRASNYSTAW

KINO MORSKIE OKO 4 sierpnia – godz. 15.30 i 17.30; 5-7 sierpnia – godz.14.15 i 16.15

FOKI KONTRA REKINY

animacja

Quinn jest uroczą, ale i zadziorną foką, która chętnie wystrzępiłaby płetwę niejednemu żarłaczowi. Niestety, odkąd gang rekinów pod przywództwem niejakiego Grimesa na dobre zadomowił się w podwodnej okolicy, ciężko o zadowalające jedzenie poza resztkami z uczt zębatych drapieżników. Tak być nie może! Quinn postanawia skompletować drużynę marzeń i przepędzić raz na zawsze swoich wrogów.

CHEŁM

CKF ZORZA 1-4 sierpnia – godz. 13

NA CHWILĘ, NA ZAWSZE

romans

Pola jest u szczytu popularności – w wieku zaledwie 22 lat wypełnia sale na swoich koncertach i odnosi ogromne sukcesy. Pewnego dnia, dziewczyna pod wpływem alkoholu doprowadza do wypadku samochodowego. Aby wyciszyć sprawę, ojciec, a zarazem menadżer gwiazdy umieszcza ją w ośrodku terapii i leczenia uzależnień.

CHEŁM

CKF ZORZA 1-7 sierpnia – godz. 20

WŁODAWA

KINO WDK 2-4 sierpnia – godz. 19

W hołdzie powstańcom

KONCERT Powstanie Warszawskie było największym zrywem ruchu oporu w okupowanej Europie. Uznawane jest za jedną z pięciu najbardziej zaciętych bitew II wojny światowej. Obliczone było na kilka dni walk, trwało dwa miesiące. W 78 rocznicę jego wybuchu Chełmski Dom Kultury zaprasza na koncert zatytułowany „Godzina W".

Na scenie wystąpią doświadczeni muzycy, jak i młodzi artyści związani z Chadekiem. Usłyszymy między innymi tradycyjne piosenki powstańcze, jak i te współczesne poświęcone powstaniu. Aby w śpiewanie mogli włączyć się chełmianie, wszyscy obecni, którzy tylko będą chcieli, otrzymają specjalnie przygotowane na tę okazję śpiewniki. Jest on również do pobrania na stronie internetowej chadeku: www.chelm.pl.

Miejscem wydarzenia będzie skarpa przy parkingu domu kultury. Początek o godz. 19. Wstęp wolny. W razie niepogody koncert przeniesiony zostanie do sali widowiskowej.

Goście „Godzina W" będą też mogli obejrzeć ekspozycję prezentującą sylwetki i biogramy Chełmian biorących udział w Powstaniu Warszawskim. Uzupełnieniem będą plansze mówiące o historii wybuchu powstania, przebiegu walk oraz chełmskie

tablice poświęcone uczestnikom walk.

Wystawę „Chełm–Warszawa 1944. Chełmscy uczestnicy Powstania Warszawskiego" przygotowało Muzeum Ziemi Chełmskiej im. Wiktora Ambroziewicza. Prezentowana będzie w przestrzeni Chełmskiego Domu Kultury. **szer**

Yaroo na Muzycznej Skarpie

KONCERT Tym razem gościem Muzycznej Skarpy będzie Jarek „Yaroo" Lackowski. Spotkanie z nim już w najbliższy piątek, 5 sierpnia, o godz. 19.30. Wstęp wolny.

Będzie to wieczór pełen najpiękniejszych rockowych ballad oraz największych rockowych hitów lat 80 i 90. - Nie zabraknie również wygodnych leżaków, kolorowych lampionów, a w razie upałów atmosferę schłodzi niezawodna kurtyna wodna – zapewniają organizatorzy.

W razie niesprzyjających warunków pogodowych impreza zostanie przeniesiona na salę widowiskową ChDK.

Cykl koncertów „Muzyczna Skarpa" dofinansowano z Miejskiego Programu Profilaktyki i Rozwiązywania Problemów Alkoholowych oraz Przeciwdziałania Narkomanii w Chełmie na lata 2022 - 2025. **szer**

Takiej nocy jeszcze nie było

KABARET To wydarzenie, o jakim Wam się nie śniło. W premierowej odsłonie najlepszego humoru wystąpi czołówka polskich kabaretów. - Nowy program, nowy skład i tematy, jakich na kabaretowej scenie jeszcze nie było. Polska Noc Kabaretowa 2022 - uratujemy Twoje miasto – zapowiadają artyści.

Na tegorocznej, niektórzy już mówią, że wyjątkowej edycji największej kabaretowej trasy w Polsce, znalazł się Chełm. Wystąpi śmietanka polskiego kabaretu: Kabaret Skeczów Męczących, Kabaret Młodych Panów, Nowaki, Smile, K2, Kabaret Moralnego Niepokoju oraz Dziennikarki Zangażowane i Szymon Łątkowski. Prowadzeniem Polskiej Nocy Kabaretowej 2022 zajmie się Bartosz Klauzinski z Kabaret K2.

Na co możemy liczyć? - Będą „tematy, jakich jeszcze nie poruszaliśmy i śmiech, który będzie niósł się przez całą Polskę. Tym razem na tapetę bierzemy... Twoje miasto! Sprawdzimy, co u Was słychać, skomentujemy aktualne afery, lokalne sukcesy i porażki, nie oszczędzimy rządzących, ale i zwykłych mieszkańców. Zobacz swoje miasto oczami kabaretów" – zachęcają artyści.

Polska Noc Kabaretowa 2022 w amfiteatrze w Kumowej Dolinie 12 sierpnia o godz. 19. Bilety od 105 zł do kupienia u oficjalnego dystrybutora na: www.kabaretowebilety.pl. **szer**

Kapryśna księżniczka przyjedzie do Chełma

SPEKTAKL MDK w Chełmie zaprasza na spektakl Teatru CoNieco z Białegostoku. Aktorzy wystąpią w sobotę, 6 sierpnia. Zaprezentują „Bajkę o kapryśnej księżniczce". Wstęp wolny.

Księżniczka ma na imię Mulinka. Strasznie kaprysi i ciągle się wygłupia. Doprowadzony do rozpaczy ojciec, król Moteczek, postanawia oddać córkę smokowi Moherkowi. Ten porywa księżniczkę i więzi w wysokiej wieży. Mulinka złością i krzykiem próbuje go zmusić, by ją wypuścił. Mija miesiąc. Po wizycie kapryśnej Baby Jagi księżniczka uświadamia sobie, że była tak samo niedobra dla wszystkich i postanawia się zmienić.

Smok rozpuszcza wieść, że więzi miłą, dobrą i mądrą księżniczkę. Gdy pojawiają się rycerze, smok pomaga wybrać najlepszego kandydata na męża. Wygrywa grzeczny i uprzejmy książę Kordonek. Szczęśliwy król organizuje wesele, na które młoda para zaprasza smoka Moherka.

Spektakl rozpocznie się o godz. 17. Odbędzie się na dziedzińcu przy ul. Czarnieckiego 8. Jeśli pogoda nie dopisze, będzie grany w sali gimnastycznej I LO.

Chełmskie Wakacje Teatralne realizowane są dzięki dofinansowaniu z Miejskiego Programu Rozwiązywania Problemów Alkoholowych.. **szer**

Zwierzęta nocy

SEANS W najbliższy czwartek (4 sierpnia) kolejny pokaz w ramach Letniego kina pod gwiazdami. Tym razem prezentowany będzie amerykański thriller psychologiczny, napisany, wyreżyserowany i wyprodukowany przez Toma Forda, na podstawie powieści „Tony i Susan" Austina Wrighta. Projekcja filmu na muzealnym dziedzińcu przy ulicy Podwalnej. Początek około godz. 21, tuż po zapadnięciu zmroku. Wstęp wolny.

Główna bohaterka Susan Morrow, przed piętnastoma laty opuściła męża, Walkera, ambitnego pisarza w wiecznym kryzysie twórczym. Dziś Susan jest właścicielką galerii i szczęśliwą małżonką innego mężczyzny. Któregoś dnia otrzymuje od Walkera rękopis jego pierwszej książki, brutal-

nego thrillera, który Susan interpretuje jako symboliczną zemstę za rozstanie. Poznajemy koleje losu Tony'ego Hastingsa, profesora matematyki, i jego rodziny. Hipnotyczna, tajemnicza, przerażająca treść książki sprawia, że Susan z trudem rozpoznaje rzeczywistość, w której się znajduje. Oba plany (realne życie i fabuła książki) mieszają się, zamazują, przeplatają. Mroczna historia z kart powieści zmusza Susan do zmierzenia się z ciemnością, jaka kryje się w jej sercu i przeszłości…

Kino letnie pod gwiazdami to inicjatywa Chełmskiego Domu Kultury organizowana przy współudziale Muzeum Ziemi Chełmskiej im. Wiktora Ambroziewicza. Została dofinansowana z „Miejskiego Programu Profilaktyki i Rozwiązywania Problemów Alkoholowych oraz Przeciwdziałania Narkomanii w Chełmie na lata 2022 - 2025". **szer**

Co jest grane?

MINIONKI: WEJŚCIE GRU

animacja

Na długo przed tym, jak został panem zła, Gru jest zaledwie 12-letnim chłopcem mieszkającym na przedmieściach, pracującym w swojej piwnicy nad planem przejęcia władzy nad światem. Długo jednak nie odnosi żadnego znaczącego sukcesu. Kiedy spotyka Minionki, w tym Kevina, Stuarta, Boba oraz Otto łączy z nimi swoje siły. Razem budują pierwszą kryjówkę, projektują niezwykła broń i w końcu wykonują pierwsze misje.

CHEŁM

CKF ZORZA 5 sierpnia – godz. 13; 6-7 sierpnia – godz. 11 i 13

MEN

horror

Po tragicznej śmierci męża Harper wyjeżdża na samotne wakacje do przepięknej angielskiej posiadłości, gdzie ma nadzieję pozbyć się prześladujących ją wspomnień. Jednak ktoś lub coś z okolicznych lasów nie daje jej spokoju. Narastający niepokój młodej kobiety zaczyna przeradzać się w prawdziwy koszmar, który wypełnią jej najbardziej przerażające wspomnienia i lęki.

KRASNYSTAW

KINO MORSKIE OKO 4 sierpnia – godz. 19.30

KOSMICZNA PRZYGODA ALLANA

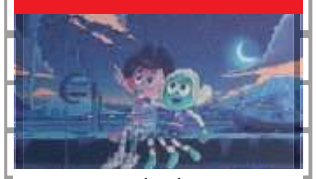

animacja

Allan ma nieciekawą perspektywę wakacji. Jego rodzice się rozwiedli i teraz mieszka tylko z ojcem na osiedlu gdzie nie ma żadnych przyjaciół. Jest tak zrezygnowany, że zgadza się pomóc swemu zdziwaczałemu sąsiadowi Hugo, który ma obsesję na punkcie UFO. Allan ma być dla niego ludzką anteną służącą do nawiązania kontaktu z obcymi z kosmosu. I wtedy pojawia się Majka, stuprocentowa kosmitka, której UFO awaryjnie ląduje na Ziemi.

WŁODAWA

KINO WDK 2-4 sierpnia – godz. 17 **szer**

eprasa.pl 95a8f5b247

Piłkarze gotowi do walki

PIŁKA NOŻNA Drużyny z naszego regionu przygotowują się do nadchodzącego wielkimi krokami sezonu 2022/2023. Rozgrywki w poszczególnych ligach rozpoczną się w pierwszej połowie sierpnia. Najwcześniej, bo w najbliższą sobotę, na murawę wyjdą zawodnicy Chełmianki.

źródło: Facebook Ruch Izbica

Pierwszym rywalem biało-zielonych w najbliższym sezonie będzie drużyna Podlasia Biała Podlaska. Mecz zostanie rozegrany na stadionie w Chełmie. W piątek z kolei odbyło się kolejne losowanie zespołów, które staną przeciw sobie w 1/32 finału Pucharu Polski. Rywalem zespołu trenowanego przez **Tomasza Złomańczuka** będzie III-ligowy Rekord Bielsko-Biała. Mecz odbędzie się 31 sierpnia.

Do rozgrywek Pucharu Polski, ale również ligowych, przygotowują się też zespoły z niższych klas. Jedną z nowych drużyn w Chełmskiej Keeza Klasie A jest Eko Różanka. Trener klubu, **Kamil Karwatiuk**, ma bardzo ambitne plany i jest zadowolony z formy piłkarzy. Drużyna wysoko wygrała dwa sparingi, najpierw pokonała Hutnika Rudę-Hutę 10:4, a następnie Sawenę Sawin 4:2. Jej pierwszym ligowym rywalem będzie natomiast Hutnik Dubeczno, z którym zmierzy się na wyjeździe.

- Mieliśmy okazję przetestować różne schematy rozgrywania akcji i rozrzucić zawodników po różnych pozycjach, żeby dalej poznawać ich możliwości - mówi trener Eko Różanki. - Jest trochę rzeczy do poprawy, ale myślę, że z każdym treningiem będzie ich ubywać. Zawodnicy podchodzą do treningów profesjonalnie i z zaangażowaniem, a ja systematycznie dostaję odpowiedzi na pytania, które sobie zadawałem, zajmując miejsce trenera.

Do startów w nadciągającym sezonie przygotowuje się również zespół Bugu Hanny, który awansował do czwartej ligi. Podopieczni **Pawła Oponowicza** przygotowania rozpoczęli jeszcze w pierwszej połowie lipca.

- Przed nami sporo ciężkich treningów, bo drużyny w tej klasie rozgrywkowej są naprawdę mocne. Na treningach i sparingach frekwencja jest duża. Ubytków nie było za wiele, ale jeden dość konkretny, ponieważ opuścił nas **Mateusz Chwedoruk**, przechodząc do Chełmianki. Przyszli jednak nowi zawodnicy, a wraz z nimi nowe doświadczenie, więc w IV lidze na pewno nie będziemy chłopcami do bicia. Treningi motoryczne mamy za sobą, teraz skupiamy się na taktyce.

W ramach przygotowań piłkarze Bugu Hanny wygrali dwa sparingi: z Lutnią Piszczac i z Twierdzą Kobylany, przegrali natomiast 3:4 z Unią Białopole. Pierwsze spotkanie ligowe czeka ich natomiast z Powiślakiem Końskowolą.

Intensywne ulepszanie formy od kilku tygodni trwa też w szeregach Granicy Dorohusk. Ze względu na krótki okres przygotowawczy drużyna rozegrała tylko jeden mecz kontrolny ze Zniczem Siennicą Różaną. Spotkanie przez nią przegrane, ale jego głównym celem było wydanie dyspozycji zawodnikom i sprawdzenie nowych nabytków. Do klubu z Kłosa Gminy Chełm powrócił **Piotr Poznański**. Drugi comeback to **Patryk Gierczak**, który zeszły sezon spędził w Unii Białopole. Trzecim nowym zawodnikiem jest natomiast **Damian Kulbicki**, który do zespołu z Dorohuska przeszedł z Vitrumu Woli Uhruskiej.

źródło: www.granicadorohusk.pl

Pierwszym ligowym rywalem Granicy Dorohusk będzie Ruch Izbica. Tam również trwa niecierpliwe oczekiwanie na rozpoczęcie sezonu. W ramach przygotowań piłkarze dowodzeni przez **Romana Blonkę** rozegrali turniej o puchar prezesa klubu.

- W zmaganiach zajęliśmy drugie miejsce, ulegając w finale zespołowi Cisowianki Drzewce w rzutach karnych - mówi kapitan Ruchu Izbica, **Michał Gałka**. - Obecnie trenujemy na własnych obiektach i nie możemy doczekać się spotkań ligowych.

Ciężka praca to również dewiza Unii Rejowiec, która przez sporą część rundy wiosennej poprzedniego sezonu utrzymywała się na czele tabeli. Owoce tych wysiłków widać było podczas środowego sparingu ze Spółdzielcą Siedliszcze. Drużyna z Rejowca wygrała to spotkanie aż 14:1.

- Przygotowania do sezonu idą pełną parą, a frekwencja na zajęciach jest bardzo wysoka - mówi trener Unii Rejowiec, **Tomasz Sąsiadek**. - Podczas treningów skupiamy się głównie nad wytrzymałością i siłą. Poprzednie dwa sparingi, z Vitrumem Wolą Uhruską i Sokołem Zwierzyniec, również wysoko wygraliśmy. Gra z nami kilku testowanych zawodników i mam nadzieję, że zostaną, bo jest w nich duży potencjał.

źródło: Facebook SPS Eko Różanka

Po poprzednim sezonie zespół Włodawianki spadł z IV ligi do klasy okręgowej, mimo że w rundzie wiosennej piłkarzom udało się nadrobić sporo punktów. Nowy, a jednocześnie poprzedni trener zespołu, **Marek Drob** przekazał nam, że przygotowania do sezonu 2022/2023 rozpoczęły się 10 lipca.

- Drużyna się znacznie zmieniła w porównaniu do poprzedniego sezonu. Wszyscy zawodnicy z Ukrainy odeszli i bazujemy na naszych wychowankach - mówi trener Włodawianki. - Trenuje z nami dziesięciu juniorów oraz piłkarze, którzy pozostali w składzie. Prowadzamy również rozmowy z kolejnymi osobami, które mogłyby zasilić naszą drużynę. Wkrótce będziemy świętowali 100-lecie klubu i z tej okazji miło by było awansować. Ale czy tak będzie, to czas pokaże. Nie narzucamy sobie presji w formie takiego wyzwania. Przede wszystkim chcemy prezentować dobrą grę na boisku.

Pierwszym rywalem Włodawianki w lidze będzie zespół Victorii Żmudź, który z kolei po poprzednim sezonie awansował z okręgówki ze znaczną przewagą punktową i bramkową.

W trakcie realizacji okresu przygotowawczego od dłuższego czasu jest również IV-ligowy Start Krasnystaw. Podopieczni **Marka Kwietnia** wygrali pierwszy mecz kontrolny z Gryfem Gminą Zamość 5:2. Do drugiego sparingu nie doszło, ponieważ Kryształ Werbkowice go odwołał z powodu braku składu. Z kolei spotkanie kontrolne ze Stalą Kraśnik piłkarze z Krasnegostawu zakończyli bezbramkowym remisem.

- **Dominik Skiba** został zaproszony na testy do drugiej drużyny Legii Warszawa. Prawdopodobnie barwy klubowe zmieni natomiast **Aliba Lando** - mówi Marek Kwiecień. - Testujemy jednak nowych zawodników i nie zwalniamy tempa. Ciężko pracujemy, żeby rozpocząć ligę w doskonałej formie. A pierwszy mecz rozegramy z Kryształem Werbkowice. **MP**

Ernest trenuje do mistrzostw

ZAPASY Ernest Dorosz, zapaśnik MLUKS Włodawa, przebywa aktualnie na zgrupowaniu we Władysławowie. Szlifuje tam formę do zbliżających się Mistrzostw Świata w swojej kategorii wiekowej.

Tuż przed wyjazdem do Władysławowa **Ernest Dorosz** brał udział w międzynarodowym Zapaśniczym Memoriale im. Wacława Ziółkowskiego. Walczył tam w kategorii wagowej 79 kg, ale turniej nie poszedł po jego myśli.

- W pierwszej walce rywalizowałem z reprezentantem Gruzji, ale przegrałem przez przewagę techniczną - mówi Ernest Dorosz. - W drugim pojedynku mierzyłem się z zawodnikiem z Angoli. Doznał on jednak kontuzji i musiał opuścić matę. Do trzeciego starcia stanąłem przeciwko Szwajcarowi. Na początku przegrywałem 4:0, ale udało mi się doprowadzić do wyniku 4:4. Niestety, pod koniec drugiej rundy rywal zdobył dwa kolejne punkty i nie zdążyłem już nadrobić strat.

Pierwsze ze zgrupowań we Władysławowie, na którym przebywa obecnie mistrz Polski z Włodawy, zakończy się 5 sierpnia. Po nim Ernesta czeka kilka dni przerwy, a następnie wróci w to samo miejsce na kolejny obóz szkoleniowy. Celem tych zjazdów jest wyłonieniem reprezentantów naszego kraju na Mistrzostwa Świata U23.

- Być może przed tym ważnym turniejem wystartuję jeszcze w Młodzieżowych Mistrzostwach Polski, które na wrzesień zaplanowane są w Krasnymstawie - dodaje Ernest. - Jednak na razie nie mieszczę się tam w żadnej kategorii wagowej, więc trudno powiedzieć, czy ostatecznie wezmę w nich udział. **MP**

Konrad wrócił ze złotem

LATANIE PRECYZYJNE Studenci lotnictwa Państwowej Akademii Nauk Stosowanych w Chełmie mogą dopisać do swojego konta kolejny sukces. Konrad Partyka zdobył złoty medal podczas 51 Samolotowych Mistrzostw Polski w lataniu precyzyjnym juniorów i seniorów, które odbyły się w Turbii.

W kategorii juniorów Państwową Akademię Nauk Stosowanych w Chełmie, oprócz **Konrada Partyki**, reprezentowali jeszcze: **Tamara Piotrowicz**, **Albert Małek**, **Hubert Chylewski** i **Maciej Błażej**. Tylko Konrad wrócił z medalem, ale wszyscy poprawili swoje rekordy życiowe.

- Zmagania polegały na jak najbardziej precyzyjnym obleceniu trasy zgodnie z wytycznymi na mapie - mówi Partyka. - Musieliśmy dotrzeć do określonego punktu w określonym czasie, a jednocześnie obserwować znaki na ziemi, które następnie nanosiliśmy na wspomnianą mapę. W innej konkurencji było natomiast oceniane celne lądowanie na kilka sposobów.

Konrad Partyka zajął również ósme miejsce w rywalizacji seniorów. W Samolotowych Pucharze Polski 2022 plasuje się aktualnie na 11 pozycji. W rywalizacji juniorów miejsca od czwartego do siódmego zajęli kolejno Hubert Chylewski, Albert Małek, Maciej Błażej i Tamara Piotrowicz. W seniorach natomiast zmagania zakończyli na miejscach 19, 20, 23 i 24. **MP**

eprasa.pl 95a8f5b247

Walczyli z pagórami Janowa

BIEGI/MTB 24 lipca Kumową Dolinę i Janów przejęli biegacze i kolarze MTB. Odbyła się tam kolejna edycja wyścigów z cyklu Maratony Kresowe oraz Kresowe Trail. Rywalizacja została zdominowana przez zawodników z naszego regionu: z GKK Peleton Okszów, Chełm Biega, Implozji Chełm i sekcji biegowej Ruchu Izbica.

Zmagania kolarskie były podzielone na kilka dystansów. Na każdym z nich swoich reprezentantów miał GKK Peleton Okszów. Zajmowali oni wysokie lokaty w swoich kategoriach wiekowych. W maratonie (48,6 km) **Kamil Borowski** był czwarty w M2 i szósty open, **Adam Mandziak** pierwszy w M3 i pierwszy w open, **Krzysztof Grajczyk** trzeci w M3 i dziesiąty w open, a **Wiesław Wójtowicz** pierwszy w M4 i 12 w open. Bardzo liczną delegację GKK Peleton Okszów wystawił na dystansie półmaratonu (32,4 km). **Katarzyna Ludynia** była druga w K3 i trzecia w open, **Agata Szymańska** druga w K4 i szósta w open, zaś **Kamila Bagan** szósta w K4 i dziesiąta w open. Na tej samej trasie dobrze wypadli też panowie. W M1 pierwszy był **Jakub Grzywaczewski** (4 open), trzeci **Julian Mazurek** (18 open), a czwarty **Adam Rękas** (43 open). **Karol Kosacki** zajął trzecią lokatę w M2 i 20 w open, **Jarosław Garda** ósmą i 26 w open, a **Wiesław Kociuba** pierwszą w M6 i 33w open. Kolejnym dystansem, z którym zmierzyli się nasi kolarze, był liczący 16,2 km fit, podzielony na kategorie młodzik i hobby. W tej pierwszej czwarte miejsce zajął **Paweł Stasiuk** (16 open). W hobby kobiet **Amelii Kokot** przypadło pierwsze miejsce (2 open), a trzecie **Beacie Wójtowicz** (4 open). W hobby mężczyzn pierwszy był **Jakub Cimek** (3 open), drugi **Mikołaj Rękas** (4 open), trzeci **Szymon Stasiuk** (5 open), 12 **Sebastian Stasiuk** (15 open), a 13. **Mateusz Michalski** (17 open). Z kolei na dystansie mini (7 km) **Martyna Wolanin** była pierwsza w K9 (4 open), natomiast **Filip Misiec** trzeci w żakach (5 open).

fot. Maratony Kresowe MTB

Równolegle z wyścigiem MTB odbywały się biegowe zmagania Kresowe Trail. Uczestnicy rywalizowali na dwóch dystansach. Do Wertepu (17 km) czworo zawodników wystawiła sekcja biegowa Ruchu Izbica. **Andrzej Loiński** zajął czwarte miejsce open i piewsze w swojej kategorii wiekowej (1 godz. 13 min 24 sek.), **Krzysztof Cichosz** piąte w open i drugie wiekowo (1 godz. 16 min 55 sek.), **Tomasz Kogut** 24 open i 8 wśród rówolatków (1 godz. 41 min 22 sek.), a **Jolanta Bojarczuk** 31 open i trzecie w swojej kategorii wiekowej (1 godz. 56 min 31 sek.). Bardzo licznie reprezentowany był natomiast Chełm, głównie przez członków grupy Chełm Biega, i to na obu dystansach. Wertep zwyciężył **Kamil Borowski**, który dotarł na metę z czasem 1 godz. 5 min 34 sek. (pierwszy w M30), drugi był **Tomasz Lipiński** z Implozji Chełm - 1 godz. 12 min 56 sek. (pierwszy w M16), a trzeci **Krzysztof Wyrostek** - 1 godz. 13 min 1 sek. (pierwszy w M50). Pozostałe wyniki biegaczy z Chełma na dystansie 17 km przedstawiają się następująco: **Krzysztof Mazurek** - 1 godz. 18 min 30 sek. (piąty open, drugi w M30), **Kajetan Osowski** - 1 godz. 25 min 35 sek. (12 open i trzeci w M30), **Damian Korzeniowski** - 1 godz. 32 min 14 sek. (15 open), **Mateusz Poterewicz** - 1 godz. 32 min 26 sek. (16 open), **Krzysztof Kraczkowski** - 1 godz. 33 min 24 sek. (17 open), **Daniel Abramowicz** - 1 godz. 36 min 40 sek. (20 open), **Lena Rorat** - 1 godz. 37 min 48 sek. (21 open, druga w K40 i czwarta wśród kobiet), **Łukasz Popielnicki** - 1 godz. 40 min 26 sek. (22 open), **Jacek Adamczyk** - 1 godz. 41 min 59 sek. (25 open), **Stanisław Kostkowski** - 1 godz. 43 min 35 sek. (26 open), **Adam Pudłowski** - 1 godz. 47 min 22 sek. (27 open), **Piotr Janiuk** - 1 godz. 50 min 47 sek. (28 open), **Ewa Moradewicz-Paszko** - 1 godz. 54 min 37 sek. (29 open, szósta wśród kobiet), **Wojciech Paszko** - 1 godz. 54 min 38 sek. (30 open), **Kamil Nowosad** - 2 godz. 8 min 53 sek. (32 open).

fot. Chełm Biega

fot. Maratony Kresowe MTB

Kilkunastu innych zawodników z Chełma zmierzyło się z dystansem 7 km nazwanym Szpurt. Ich wyniki: **Arkadiusz Skowron** - 30 min 37 sek. (czwarty open i pierwszy w M14), **Justyna Jagiełło** - 30 min 46 sek. (piąta open, pierwsza w K30 i pierwsza wśród kobiet), **Jacek Bazela** - 31 min 6 sek. (szósty open i pierwszy w M30), **Grzegorz Grajper** - 32 min 44 sek. (12 open), **Krystian Prystupa** - 33 min 5 sek. (15 open i drugi w M14), **Wojciech Pawłowicz** - 33 min 54 sek. (16 open), **Michał Wieczorek** - 34 min 6 sek. (17 open i trzeci w M14), **Michał Tomaszewski** - 34 min 10 sek. (18 open), **Tomasz Kozioł** - 34 min 44 sek. (19 open, pierwszy w M40), **Paweł Wieczorek** - 37 min 27 sek. (24 open i drugi w M40), **Mikołaj Folusz** - 38 min 26 sek. (26 open), **Monika Korzeniowska** - 39 min 6 sek. (27 open i trzeci w K14), **Artur Marciniak** - 40 min 6 sek. (28 open), **Grzegorz Bartocha** - 41 min 59 sek. (31 open), **Anna Krupińska** - 42 min 31 sek. (32 open, druga w K30), **Katarzyna Błaszczuk** - 43 min 47 sek. (33 open i druga w K40), **Anna Zera** - 48 min (36 open i trzecia w K30), **Marek Fiturski** - 56 min 23 sek. (38 open).

MP

Zacięta rywalizacja w upale

KOSZYKÓWKA Pięć drużyn wzięło udział w III Festiwalu Koszykówki. Zmagania rozegrane zostały na boisku Orlik przy ul. Sienkiewicza w Chełmie. Turniej był połączony z charytatywną zbiórką karmy dla podopiecznych hotelu dla psów Psia Rodzina.

Drużyny rywalizowały w systemie „każdy z każdym". Zawodnicy walczyli nie tylko ze sobą, ale również z upałem. Pierwsze miejsce zdobyła ekipa Tłoków, drugie Dzikie Koty, a trzecie reprezentacja Toronto Traktors. Czwartą lokatę zajęło II LO, zaś piątą Chłopaki z baraków. Najlepszym zawodnikiem został **Krzysztof Pikus** ze zwycięskiego zespołu. Sędziami zmagań byli **Norbert Wysocki** i **Robert Suchań**.

- Po raz kolejny okazało się, że sport łączy pokolenia, bo mieliśmy zawodników w różnych wieku, w tym również rodziny – mówi **Katarzyna Janicka**, organizatorka wydarzenia. – Dopisała frekwencja i kibice, którzy naprawdę dopingowali swoich faworytów do walki. Znów zorganizowaliśmy także zbiórkę dla zwierzaków, a i w tym aspekcie wszyscy pokazali, że mają wielkie serca.

Skład Tłoków: **Grzegorz Sędłak**, **Paweł Łukaszczuk**, Krzysztof Pikus, **Andrzej Marcinkowski**, **Jakub Walenciuk**, **Daniel Hurko**, **Bartłomiej Hurko**, **Paweł Bohut**.

Skład Dzikich Kotów: **Dariusz Rodziewicz**, **Rafał Romanowski**, **Grzegorz Banaś**, **Piotr Marcinek**, **Damian Kretowicz**, **Tomasz Hnydka**, **Michał Iwanczuk**.

Skład II LO: **Filip Polański**, **Filip Tomaszewski**, **Brajan Bonat**, **Damian Skorupa**, **Karol Słotwiński**.

Skład Toronto Traktors: **Alan Orłowski**, **Alicja Orłowska**, **Piotr Grządkowski**, **Kacper Wójcicki**, **Michał Kociubiński**, **Oliwier Godziszewski**, **Wojciech Grządkowski**.

Skład Chłopaków z baraków: **Daniła Okuniewski**, **Bartłomiej Sawicz**, **Jarosław Kociubowski**, **Adrian Bożek**, **Adrian Szwed**, **Mateusz Syryjczyk**, **Kornel Szcząchor**, **Paweł Werema**.

MP

eprasa.pl 95a8f5b247

Krawczyk wróciła ze złotem

ZAPASY Nie ma mocnych na Katarzynę Krawczyk. Zapaśniczka Cementu Gryfa Chełm nie dała szans rywalkom podczas rozgrywanego w Warszawie turnieju międzynarodowego Poland Open.

Drogę do najwyższego stopnia podium Katarzyna Krawczyk rozpoczęła od pokonania dwukrotnej i aktualnej mistrzyni Europy **Mariany Draguty** z Mołdawii. Nasza zawodniczka wygrała pojedynek na punkty 2:0. Jej kolejną rywalką była reprezentantka Ukrainy, **Liliia Malanchuk**. Zapaśniczka chełmskiego Cementu i ją rozłożyła na łopatki, zwyciężając przez „tusz" 5:0. W finałowym starciu Krawczyk stanęła przeciwko świetnie przygotowanej Chince, **Zhong Yuhong**. W ostatnich 30 sekundach chełmska zawodniczka sprowadziła rywalkę do parteru, po którym reprezentantka Chin popełniła jeszcze poważny błąd. Tym samym, zapaśniczka Cementu zwyciężyła 5:2, sięgając po kolejne złoto w swojej karierze.

- Ten turniej był ostatnim sprawdzianem przed zbliżającymi się wielkimi krokami Mistrzostwami Świata, które odbędą się we wrześniu w Serbii – mówi **Mieczysław Czwaliński**, wiceprezes Cementu Gryfa Chełm. - Na warszawskich matach startowała również druga nasza zawodniczka, **Anhelina Łysak**. Niestety, po dwóch wygranych walkach i jednej przegranej nie przystąpiła do walki o brązowy medal. Przyczyną była kontuzja, a dokładnie rozcięcie łuku brwiowego.

MP

Przerwali Lubuską Szosę

KOLARSTWO Tegoroczna edycja wyścigu Lubuska Szosa przejdzie do historii w cieniu tragedii. Podczas zmagań jeden z kolarzy zmarł na zawał serca. Część uczestników, w tym również troje cyklistów z Chełma, postanowiło z tego powodu przerwać jazdę.

W tym roku kolarze mieli do wyboru dwa dystanse: ponad 250 km i ok. 500 km. Na pokonanie tego pierwszego zdecydowali się małżonkowie **Agnieszka** i **Artur Domino**, z kolei na dłuższy skusił się **Artur Juszczak**. Oba wyścigi zostały przerwane, ponieważ podczas zmagań doszło do tragedii. Jeden z zawodników dostał zawału serca i mimo podjętej reanimacji nie udało się go uratować. Część kolarzy mogła jechać dalej i walczyć o eliminację do zmagań Bałtyk – Bieszczady, ale organizatorzy dopuszczali też rezygnację. I taką właśnie decyzję podjęła trójka chełmskich cyklistów.

- Kondycyjnie byłem przygotowany, ale jednak to zdarzenie skłoniło do refleksji, a psychika również ma duże znaczenie w sporcie – mówi Artur Juszczak. - Należy jednak pochwalić organizatorów za świetne przygotowanie wyścigu malowniczymi i wymagającymi trasami. Pozostaje niedosyt, ale mam nadzieję, że uda się to nadrobić w przyszłości.

MP

Rodzinny rajd drogami regionu

KOLARSTWO 160 cyklistów wzięło udział w przedostatnim wyścigu w ramach Tour de Lubelskie, który 23 lipca wystartował z rynku w Pawłowie. Zmagania były preludium do Tour de Pologne, największego święta kolarskiego, który w tym roku odbywa się po raz 79.

Rowerzyści pokonali dystans ok. 36 km ze startem i metą w Pawłowie. Przejechali m.in. przez Krzywowolę, Zyngierówkę, Podgórze, Janów, Chełm i Kumową Dolinę. Jako pierwszy na finiszu zameldował się **Czesław Lang**, organizator Tour de Pologne oraz dyrektor generalny Lang Team. Z trasą zmierzyli się również: członek Zarządu Województwa Lubelskiego **Zdzisław Szwed**, wicestarosta chełmski **Jerzy Kwiatkowski** oraz sekretarz gminy Rejowiec Fabryczny **Andrzej Kosz**.

Od 2 do 24 lipca, w ramach cyklu Tour de Lubelskie, 1400 kolarzy przejechało przez osiem powiatów województwa lubelskiego.

MP

Szkolili się w Okunince

KARATE Karatecy z Klubu Karate Kyokushin Kanku w Chełmie uczestniczyli w obozie szkoleniowym nad Jeziorem Białym. Organizatorem był Tomaszowski Klub Kyokushin Karate z Tomaszowa Lubelskiego.

Treningi prowadzone przez senseia **Jerzego Wójcika** (3 dan) i senseia **Krzysztofa Kozioła** (2 dan), miały na celu doskonalenie technik karate, ido geiko, kata i kumite. Trenerom asystowali senpai **Katarzyna Wójcik** i senpai **Mateusz Wójcik**. Uczestnicy brali także udział w pokazie pomocy przedmedycznej, kąpielach i pływaniu rowerami wodnymi, grach, zabawach i ognisku. W obozie zakończonym egzaminem uczestniczyło 43 karateków.

MP

Zazula powalczy o mistrzostwo

LEKKOATLETYKA Remigiusz Zazula, zawodnik Agrosu Chełm, jest już w kolumbijskim mieście Cali, gdzie odbywają się Mistrzostwa Świata U20. Razem z dwójką inny reprezentantów Polski z naszego województwa będzie tam walczył o medale.

Remigiusz Zazula miał ostatnio wystartować w międzynarodowym meczu w słowackim Mariborze. Jego trener, **Damian Leszczyński**, podjął jednak inną, przyszłościową decyzję, biorąc pod uwagę start w zawodach wyższego priorytetu.

- Remik miał problemy zdrowotne, więc odpuściliśmy turniej na Słowacji. Do Kolumbii udał się natomiast już na początku zeszłego tygodnia, ponieważ odbywało się tam zgrupowanie poprzedzające mistrzostwa.

W Kolumbii Remigiusz Zazula wystartuje w biegu na 400 m oraz dwóch sztafetach 4x400 m. Oprócz niego Polskę będzie reprezentowało 37 osób. Z naszego województwa oprócz Zazuli są tam także **Wiktoria Oko** z KS Wisła Puławy oraz **Bartosz Kitliński** z AZS UMCS Lublin.

MP

Triumfy naszych siatkarzy

SIATKÓWKA PLAŻOWA Chełmscy siatkarze odnieśli kolejne sukcesy w siatkówce plażowej. Bardzo dobrze spisał się Mikołaj Miszczuk, a także Julia Radelczuk. Tempa nie zwalniają również zawodnicy Arki, przygotowując się do nowego sezonu.

Z brązowym medalem zmagania World Tour w turnieju Monta Beach Volley Club zakończył **Mikołaj Miszczuk**, były zawodnik Tempa Chełm, grający w parze z **Miłoszem Kurkiem**. W walce o trzecie miejsce pokonali 2:1 **Roberta Juchnevica** i **Artura Vasiljeva**. W tych samych zmaganiach brał również udział były zawodnik Arki Chełm **Jędrzej Brożyniak**. Grając z **Piotrem Janiakiem**, zdobyli srebro, ulegając w finale 0:2 **Michałowi Kądziole** i **Marcinowi Ociepskiemu**.

Kolejnym powodem do dumy dla chełmskiej siatkówki jest także **Julia Radelczuk**, wychowanka UKS Tempo Chełm, która w parze z **Julią Czuryło** walczyły w Mistrzostwach Polski Juniorek w Spale. Z boisk Olender Beach Volley Club wróciły ze srebrnymi medalami po starciu z warmińsko-mazurskim duetem w składzie: **Małgorzata Ciężkowska** i **Urszula Łunio**.

- To kolejny medal zdobyty przez obie Julki w ostatnim czasie – mówi **Wojciech Miszczuk**, prezes UKS Tempo Chełm. - Tydzień wcześniej obie sięgnęły po złoto podczas Ogólnopolskiej Olimpiady Młodzieży rozgrywanej w Starym Sączu.

Do sezonu zaczynają się już także przygotowywać siatkarze CHKS Arki Chełm. Podopieczni **Bartłomieja Rebzdy** intensyfikują treningi, od 2 sierpnia łącząc siłownię z grą w hali. **MP**

eprasa.pl 95a8f5b247

Za szybko na hulajnodze

Może się wydawać, że jadąc elektryczną hulajnogą, nie jest się narażonym na mandat za przekroczenie prędkości. To wielki błąd.

Kilka słów wyjaśnienia. Zgodnie z przepisami, kierujący hulajnogą elektryczną nie może robić wszystkiego, co chce. Powinien jechać po drodze dla rowerów albo celowo wyznaczonym do tego pasie. Jeżeli nie ma takiej możliwości - może poruszać się po jezdni. Trzecią opcją jest chodnik.

Ale trzeba pamiętać, że w każdej takiej sytuacji obowiązują limity prędkości: droga dla rowerów – 20 km/h; jezdnia – 30 km/h; chodnik – prędkość zbliżona do prędkości pieszego, czyli 6-7 km/h.

To oczywiście oznacza, że za przekroczenie limitów można zostać ukaranym. Pytanie jednak brzmi, czy do tego dochodzi? Czy policja łapie piratów na hulajnogach elektrycznych? Okazuje się, że tak.

Dowodem na to jest ostatnie wydarzenie z okolic Mińska Mazowieckiego. W gminie Halinów mundurowi zatrzymali 26-latka na hulajnodze. W ramach wykonywanych działań prowadzili m.in. kontrole przestrzegania ograniczeń prędkości, wykorzystując do tego jej laserowy miernik. W pewnym momencie w miejscowości Okuniew, na drodze wojewódzkiej nr 637, zauważyli zbliżającego się ze znaczną prędkością, kierującego elektryczną hulajnogą. Kiedy zmierzyli jego prędkość, urządzenie wskazało 73 km/h! To o 50 za dużo dla takiego kierującego w tym miejscu – informuje podkom. **Marcin Zagórski** z KPP w Mińsku Mazowieckim.

26-latek był przekonany, że może jechać tak szybko, jak inne pojazdy. Na ziemię sprowadził go dopiero mandat w wysokości **1,5 tys. zł.**

To nie był jedyny taki przypadek. W maju na ulicy Południowej w Grudziądzu policjanci także zauważyli szarżującego kierowcę jednośladu. Patrol akurat sprawdzał radarem samochody, ale urządzenie skierował na 21-latka na hulajnodze. Okazało się, że jechał 50 km/h, podczas gdy powinien maksymalnie 20 km/h. Mandat wyniósł **400 zł.** **News4Media**

Zwiększanie prędkości

Generalnie hulajnogi elektryczne mają firmowe ograniczenie prędkości. Ale mogą pędzić ponad limit, gdy np. jedzie się z górki. Dodatkowo istnieje możliwość zmodyfikowania oprogramowania pojazdu i w taki sposób obejścia zabezpieczeń.

Jedziesz na wakacje? Sprawdź auto

Jeżeli ktoś ma do pokonania setki, a może nawet tysiące kilometrów, to powinien przygotować do tego swój samochód. Jest kilka rzeczy, które trzeba sprawdzić przed podróżą.

Nie chcemy chyba niemiłej niespodzianki na środku autostrady, kiedy nagle spod maski zaczyna wydobywać się dym. Chyba nikt nie chce złapać gumy, kiedy nie ma się w bagażniku koła zapasowego. To tragedia, kiedy utknie się na pustej trasie, gdzie sieć nie ma zasięgu i nie ma jak wezwać pomocy drogowej.

Na wiele takich zdarzeń kierowca nie ma wpływu, bo usterki i wypadki się zdarzają. Ale można zminimalizować ryzyko ich wystąpienia. Dlatego warto przed wakacyjną podróżą sprawdzić swoje auto. Co trzeba zrobić?

Olej silnikowy

Koniecznie trzeba sprawdzić poziom oleju i jeżeli ślad na „bagnecie" wskazuje, że jest go za mało, należy olej uzupełnić. Doświadczony kierowca wie, że odpowiedni poziom oleju sprawia, że silnik pracuje przy niższym obciążeniu. Nie wolno sądzić, że jeżeli podczas jazdy po mieście wszystko jest w porządku, to tak samo będzie w długiej trasie.

Nie ma nic bardziej stresującego niż zapalenie się kontrolki na desce rozdzielczej podczas jazdy.

Kiedy sprawdza się poziom oleju, trzeba to zrobić przy zimnym silniku. Po zakończonej jeździe należy poczekać, aż temperatura spadnie i wówczas wyciągnąć „bagnet". Rozgrzany silnik sprawi, że oleju może wydawać się więcej, niż jest go w rzeczywistości.

Kiedy wyciągnie się „bagnet", trzeba go wytrzeć i zanurzyć ponownie. Tylko wtedy wskazanie będzie odpowiadało rzeczywistemu stanowi. Właściwy poziom oleju jest zaznaczony nacięciami na „bagnecie".

Chłodnica i reszta

Kolejny punkt to płyny eksploatacyjne. Do nich należy płyn chłodzący. Gdy jest go za mało, to może to być znak, że układ chłodzący jest nieszczelny i wówczas koniecznie trzeba jechać do mechanika.

O niskim poziomie płynu hamulcowego powinna wcześniej informować właściwa kontrolka. Ale przed podróżą można sprawdzić to naocznie. Tu też trzeba pamiętać, że niski poziom płynu może zwiastować kłopoty. Może oznaczać, że klocki i tarcze hamulcowe są już zużyte i trzeba jechać do warsztatu.

Najmniej ważny jest płyn do spryskiwaczy, ale warto to także sprawdzić. Wynika to z oszczędności. Kiedy trzeba będzie uzupełnić zbiornik na trasie, to na stacjach paliw płyny są droższe niż kupione przed wyjazdem w sklepie.

Opony

Zacząć trzeba od ich podpompowania. Doświadczeni kierowcy jadąc, czują, że coś jest nie tak. Kiedy jest za mało powietrza, auta nie prowadzi się komfortowo, a z kół dochodzi nieprzyjemny hałas. Trzeba pamiętać, że na wakacje jedzie się z bagażami, zatem obciążenie auta jest większe niż normalnie.

Jakie powinno być ciśnienie w oponach? Najłatwiej to sprawdzić w instrukcji obsługi samochodu albo na naklejce umieszczonej po wewnętrznej stronie drzwi.

Wspomnieliśmy na początku o złapaniu „gumy" na trasie. W takich wypadkach najlepiej mieć w bagażniku koła zapasowe. Nawet tzw. dojazdówki, które zakłada się, żeby dotrzeć do najbliższego warsztatu. Konieczny jest oczywiście zestaw do wymiany koła: lewarek i klucz do kół. Bez tego „zapas" na nic się nie przyda.

Opony oczywiście powinny być w dobrym stanie. Ale jeżeli ktoś latem wymieniał komplet na letnie (a wulkanizator nie miał zastrzeżeń), to podczas wyjazdu wakacyjnego wszystko powinno być z nimi w porządku.

Hamulce

Tu już trzeba jechać do stacji diagnostycznej. Przed podróżą trzeba sprawdzić ich stan: grubość tarcz, stan klocków hamulcowych i zacisków oraz przewodów hamulcowych. Przy okazji mechanik może przyjrzeć się płynowi hamulcowemu.

Wycieraczki

Niby błahostka, ale podczas ulewy robi się to sprawa strategiczna. Zużyte, gumowe pióra wycieraczek nie zbierają dobrze wody i przez szybę kierowca nic nie zobaczy.

Światła

Wystarczy kilka minut, żeby sprawdzić, czy wszystkie działają. Jeżeli tak nie jest, to trzeba wymienić żarówkę. Jeżeli nawet ze światłami wszystko jest w porządku, to warto kupić na drogę komplet żarówek. Na pewno się nie zmarnują i kiedyś się przydadzą, bo jeżeli trzeba będzie kupić żarówkę na stacji paliw, to będzie ona kilka razy droższa niż w sklepie.

Warto zajechać do stacji kontroli pojazdów, żeby sprawdzić, czy światła są prawidłowo ustawione.

Akumulator

Poważna sprawa. Nawet jeżeli działa bez zarzutu, to nagle może paść lub auto będzie miało problem z odpaleniem. Wystarczy sobie wyobrazić sytuację, w której nad jeziorem, gdzie w okolicy nie ma żadnych domów, samochód rano nie odpalił. Co w takiej sytuacji robić? Dlatego przed wyjazdem trzeba sprawdzić akumulator.

Samemu nie da się tego zrobić. Trzeba jechać do warsztatu. **News4Media**

Koniec z bezterminowym prawem jazdy

Posiadacze bezterminowego prawa jazdy stracą ten „przywilej". Niebawem już wszystkie będą miały swój termin ważności. Wiemy, kiedy ruszy akcja wymiany tych dokumentów.

2013 – to rok ważny dla niektórych kierowców. To wtedy zakończyło się wydawanie bezterminowych praw jazdy. Oznacza to, że wszystkie dokumenty wydawane od 2013 roku mają już datę ważności – maksymalnie 15 lat.

Ten termin skracają problemy ze zdrowiem, np. poważna wada wzroku. Kierowcy w takiej sytuacji co 5 lat muszą odwiedzić gabinet lekarski i wystąpić o wystawienie nowego dokumentu.

Posiadacze bezterminowego prawa jazdy – jak czytamy w motoryzacja.interia.pl – muszą się liczyć z tym, że będą musieli wymienić dokument na nowy. Akcja wymiany rozpocznie się w 2028 roku i potrwa do 2033 r. Po tym okresie każdy kierowca w Polsce będzie miał w dokumencie wpisaną datę ważności.

Przypomnijmy, że – oprócz obowiązkowej wymiany bezterminowych dokumentów – prawo jazdy wymieniamy, gdy: upłynął termin ważności dokumentu, upłynął termin ważności konkretnej kategorii prawa jazdy, zmieniliśmy nazwisko, zgubiliśmy lub zniszczyliśmy dokument.

Od 2019 roku nie musimy już wyrabiać nowego dokumentu, jeśli zmienimy miejsce zamieszkania.

Wymiana prawa jazdy w 2022 roku

Wymagane dokumenty:
- formularz wniosku (do pobrania ze strony obywatel.gov.pl),
- potwierdzenie wniesienia opłaty za prawo jazdy,
- aktualne zdjęcie (wyraźna, kolorowa fotografia o wymiarach 35x45 mm, pozycja frontalna),
- dowód osobisty lub paszport (cudzoziemcy: paszport lub kartę pobytu),
- orzeczenie lekarskie (jeśli jest wymagane),
- oryginał prawa jazdy do wglądu (urzędnik zrobi kserokopię).

Ile to kosztuje?
- Opłata komunikacyjna – 100 zł,
- opłata ewidencyjna – 0,50 zł,
- badanie lekarskie (jeśli są wymagane) – 200 zł. **News4Media**

CHEŁM OPON SERWIS Baza
OPONY CAŁOROCZNE
82/565-18-95
CHEŁM
Dembowskiego 1/2
6323

2269
NOWOŚĆ!!!
Sprawdzenie auta przed zakupem
- elementy, które były malowane
- geometrię i stan zawieszenia
- komputerowy odczyt usterek
- stan układu hamulcowego
Czynne całą dobę 24 h solidnie i szybko
MOTO-POL
Chełm, al. Przyjaźni 2
tel./fax (82) 565 50 30
GOODYEAR DUNLOP FULDA DEBICA

OFERUJEMY:
- renowacja lakieru
- polerowanie lamp
- czyszczenie skór
- pranie tapicerki
- powłoki ceramiczne
- przygotowanie auta do sprzedaży
6805

2007
SAMOCHODOWE INSTALACJE GAZOWE
elcar
MONTAŻ - SERWIS • SPRZEDAŻ CZĘŚCI
KLIMATYZACJA AUTOELEKTRONIKA
Chełm, ul. Zawadówka 22
82 5602114, 503 156 879
elcar@auto-gaz.chelm.pl
SERWIS SYSTEMÓW HOLENDERSKICH
VIALLE ecom LOVATO BRC LANDIRENZO AG

DENT art
725 532 454
USUWANIE WGNIECEŃ BEZ LAKIEROWANIA
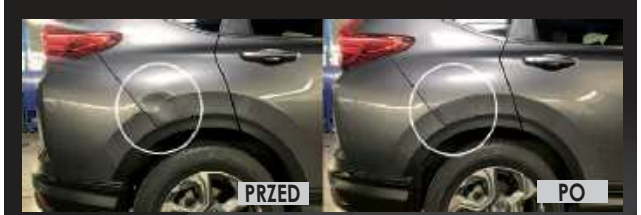

AKTY WANDALIZMU
GRADOBICIA
SZKODY PARKINGOWE
@_dent_art_ dentartchelm Podgórze 36, 22-100 Chełm
6906

eprasa.pl 95a8f5b247

Klub SUPERksiążki

Tak blisko, tak daleko, Wydawnictwo Prószyński i S-ka

Na pograniczu ukraińsko-polskim życie toczy się wolnym, niespotykanym gdzie indziej rytmem. Odwiedzając wioski i miasteczka, zaglądając do miejsc niegdyś zasiedlonych, a dziś pochłoniętych przez przyrodę, można odnieść wrażenie, że czas się zatrzymał. Ten mikroświat, przecięty dzisiaj granicznymi drutami, podzielony na dwa państwa, przed laty funkcjonował jako jeden organizm, nasycony mieszanką języków, smaków i zapachów. Wszystkie uleciały wraz z wojenną zawieruchą.

To nie jest ckliwa opowieść o bezpowrotnie utraconej krainie. Autor przemierza opisywany region w poszukiwaniu dawnego i w zrozumieniu obecnego. Rozmawia z Ukraińcami i Polakami, zadaje pytania o przeszłość i teraźniejszość. Przelewa na karty książki relacje wypełnione bólem i niewiarą, radością i nadzieją...

Córki stolicy, Wydawnictwo Prószyński i S-ka

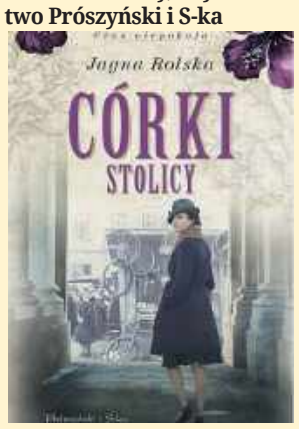

Helena, córka antykwariusza, jest aktywistką społeczną. Jeśli serce jej tak dyktuje, nie waha się rzucić w wir demonstracji. Nie kryje swoich związków z żydowską częścią rodziny. Poldek marzy o świecie kinematografii, lecz jego despotyczny ojciec, rękawicznik z Solca, dokładnie zaplanował mu życie, a on sam nie ma nic do powiedzenia. Jak odmieni się jego los, gdy bez pamięci zakocha się w Helenie? Basia jest ubogą szwaczką z Czerniakowa. Życie jej nie rozpieszcza, praca w pracowni rękawiczniczej z trudem pozwala utrzymać się na powierzchni. Janek, młodszy brat Poldka, żyje w nieustającym poczuciu krzywdy. Ojciec go nie dostrzega, skupiając się wyłącznie na pierworodnym synu. Dokąd doprowadzi Janka znajomość z Basią? I wreszcie, jaki wpływ na życie czworga młodych ludzi będzie miał Konrad Werner, popularny aktor?

Wyróżnienie dla profesora PANS

CHEŁM 83 członków Rady Instytutu Nauk Prawnych Katolickiego Uniwersytetu Lubelskiego wybrało dr hab. Andrzeja Wawryniuka, profesora PANS w Chełmie na członka komisji w postępowaniu doktorskim na KUL.

Dr hab. Andrzej Wawryniuk, prof. Państwowej Akademii Nauk Stosowanych w Chełmie został recenzentem pracy doktorskiej mgr. **Bartosza Nieściora**. Praca zatytułowana jest Odpowiedzialność dyscyplinarna urzędników skarbowych w międzywojennej Polsce i została napisana pod opieką naukową prof. dra hab. **Waldemara Bednaruka**.

Prof. PANS już po raz kolejny wybrany został do komisji w postępowaniu doktorskim. Istotne jest to, że aż 83 członków Rady Instytutu Nauk Prawnych w tajnym głosowaniu było za jego kandydaturą. Jest to bardzo duże wyróżnienie dla chełmskiego naukowca. W trakcie obrad komisja doktorska przychyliła się również do wniosku dra hab. Andrzeja Wawryniuka dotyczącego wyróżnienia ocenianej pracy doktorskiej. Jej obrona odbyła się 25 lipca w siedzibie Instytutu Nauk Prawnych Katolickiego Uniwersytetu Lubelskiego Jana Pawła II w Lublinie

DW

Pawłów zaprasza na jarmark tradycji

GM. REJOWIEC FABRYCZNY Władze gminy Rejowiec Fabryczny oraz dyrekcja Gminnego Ośrodka Kultury w Pawłowie zapraszają na tradycyjny „Jarmark Pawłowski - Ginące zawody".

źródło: GOK Pawłów

W programie m.in. pokazy rzemiosł, które dziś uprawiane są niezwykle rzadko, ale dzięki pasjonatom są wciąż przekazywane kolejnym pokoleniom. Wydarzenie będzie miało miejsce 7 sierpnia. Początek już o godz. 9 na rynku w Pawłowie.

Czego mogą spodziewać się goście tegorocznego spotkania? Otóż będzie można uczestniczyć nie tylko w doskonale znanym, pawłowskim jarmarku, ale również zobaczyć energetyczne występy zespołów muzycznych. Nie zabraknie twórców muzyki ludowej, ale i tej całkiem współczesnej. Będzie można posłuchać m.in. Kapeli Jędrzeja z Sawina, Sentymentalnej Kapeli z Piask, zespołu Seniorki z Wólki Kańskiej, zespołu Swojska Nuta z Rejowca Fabrycznego, Klekociaków z Bociek, zespołu Radość z Liszna, kapeli Swojacy z Cycowa czy Uroczyska z Krasnegostawu. Na podsumowanie części muzycznej zaplanowano występ zespołu Piersi. Odbędzie się również rozstrzygnięcie konkursu na najatrakcyjniej zaprezentowany ginący zawód. Podsumowany zostanie także 21. konkurs garncarski.

W godzinach 20-23 trwać będzie zabawa taneczna na rynku.

RC

Dla małych kinomanów

CHEŁM Chełmski Dom Kultury zaprasza dzieci na wakacyjne seanse filmowe. Codziennie o godz. 11 w Centrum Kultury Filmowej Zorza odbywają się specjalne projekcje. Bilety w cenie 12 złotych.

W tym tygodniu mali kinomani będą mogli obejrzeć:

1 i **4 sierpnia** – „Wiking i magiczny miecz". Głównym bohaterem jest Wigi, syn wodza wikingów mocarnego Halvara. Jego tatko ma złote serce, ale działa szybciej niż myśli, co niestety jest źródłem problemów całego plemienia. Wigi może nie ma ojcowskiej siły i postury mamuta, dysponuje za to odwagą i nie lada sprytem. Obie te cnoty okażą się kluczowe, gdy na skutek złowrogiej klątwy, mama Wigiego zmieni się w złoty posąg...

2 i **5 sierpnia** – „Tarapaty". Film opowiada o przyjaźni, która wcale nie jest taką prostą sprawą i Julka dobrze o tym wie. Ma 12 lat, chodzi do szkoły z internatem i jeszcze nigdy nie miała prawdziwej przyjaciółki. Zaczynają się wakacje, a razem z nimi kłopoty. Julka zamiast do rodziców w Kanadzie trafia do ciotki w Warszawie. W tej samej kamienicy mieszka Olek. Kiedy dzieciakom wpada w ręce plan prowadzący do skarbu, zaczyna się przygoda.

3 sierpnia – „Za duży na bajki". To kolejna opowieść o sile przyjaźni i miłości. W życiu Waldka, wypełnionym głównie grami komputerowymi, następuje prawdziwe trzęsienie ziemi. Na czas nieobecności mamy zostaje pod opieką szalonej i nieprzewidywalnej ciotki, która wprowadza, obcą mu jak dotąd, dyscyplinę i narzuca nowe obowiązki. Ale choć nietuzinkowa krewna funduje Waldkowi prawdziwy obóz przetrwania, chłopak otrzymuje od niej przy okazji najcenniejszą lekcję życia...

opr. szer

Będzie remont drogi z Chełma do Białopola?

REGION Zarząd Województwa Lubelskiego rozważa możliwość kompleksowej przebudowy drogi wojewódzkiej nr 844 (relacji Chełm - Dołhobyczów). Na razie nie wiadomo, z jakiego źródła uda się pozyskać środki na tę kosztowną inwestycję.

źródło: Pixabay

Zarząd województwa rozważa remont drogi od granic Chełma do Białopola, o długości 21 kilometrów.

- Mając na uwadze ograniczone możliwości finansowania zadań drogowych ze środków budżetu województwa, po uzyskaniu projektu i decyzji ZRiD (zezwolenie na realizację inwestycji drogowej), województwo będzie czynić starania, aby na zrealizowanie robót budowlanych pozyskać środki finansowe ze źródeł zewnętrznych (środki unijne, rządowe). Z tego względu obecnie nie można określić przewidywanego terminu wykonania rozbudowy drogi nr 844 ani kto będzie brał udział w jej finansowaniu - informuje **Kamil Jakubowski**, rzecznik prasowy Zarządu Dróg Wojewódzkich w Lublinie.

Pewne jest, że na tym etapie władze gmin Kamień, Żmudź oraz Białopole, przez które przebiega trasa, nie były proszone o partycypowanie w kosztach wykonania dokumentacji lub późniejszych, docelowych robót drogowych.

RC

REGION 81 ochotników WOT chce służyć ojczyźnie...

Ja, żołnierz Wojska Polskiego, przysięgam

81 ochotników z Lubelszczyzny wypowiedziało słowa wojskowej roty. Są już żołnierzami 2 Lubelskiej Brygady Obrony Terytorialnej. Niektórzy będą niebawem doszkalać się w Chełmie.

Po ukończonym szesnastodniowym szkoleniu w ramach projektu „Wakacje z WOT" 16 lipca w Świdniku na placu Konstytucji 3 Maja odbyło się

uroczyste zaprzysiężenie ochotników na żołnierzy 2 Lubelskiej Brygady Obrony Terytorialnej. Ponad połowa (60 proc.) nowych żołnierzy to studenci i uczniowie z województwa lubelskiego. Wśród tych, którzy

złożyli przysięgę, nie zabrakło też osób z większym doświadczeniem zawodowym m.in. przedstawicieli takich zawodów, jak: kontroler finansowy, kierowca, architekt, strażnik miejski, kasjer-sprzedawca, analityk danych.

- Dzisiejsza uroczystość prowadzi was na drogę wiernej służby ojczyźnie, staniecie już oficjalnie na straży niepodległości naszego kraju. Słowa roty przysięgi wojskowej niech na trwale zapadną w wasze serca i przypominają o patriotycznych wartościach zakorzenionych głęboko w naszej narodowej tradycji. (...) Rozpiera mnie duma, widząc kolejnych żołnierzy, którzy ukończyli szkolenie podstawowe, którzy swoją codzienną służbą będą dawać dowód swojej rzetelności i pełnego zaangażowania w trud rzemiosła wojskowego - tak mówił płk **Tadeusz Nastarowicz**, dowódca 2 Lubelskiej Brygady Obrony Terytorialnej.

Już w tym miesiącu nowi żołnierze zaczną trzyletni cykl szkoleń w pododdziałach, mi.in. w Chełmie, Białej Podlaskiej i Zamościu. Następnie będą mogli kontynuować terytorialną służbę wojskową albo starać się o przyjęcie do służby zawodowej.

Chętne osoby z Lubelszczyzny, które nie były w wojsku, a chciałyby zdobyć przeszkolenie wojskowe, mogą wziąć udział w szkoleniach podstawowych, które w tym roku odbędą się jeszcze w dniach: 19.08-03.09, 16.09-01.10, 14-29.10, 25.11.-10.12 oraz 17-18.12 (kontynuacja podczas ferii zimowych w 2023 r.).

Więcej informacji można uzyskać, kontaktując się z rekruterem poprzez stronę www.rekruterzy.terytorialsi.wp.mil.pl lub dzwoniąc pod nr telefonu 800-696-077. Działa również rekrutacyjna strona internetowa: www.zostanzolnierzem.pl.

dw

eprasa.pl 95a8f5b247

Wszystkie ogłoszenia znajdziesz na stronie www.supertydzien.pl

ZAMÓW OGŁOSZENIE przez SMS

KROK 1
Wpisz w telefonie komórkowym **dowolnej sieci** SMS z treścią ogłoszenia, podając kolejno:
- kod rubryki (wybierając właściwy z listy obok)
- treść ogłoszenia (podać koniecznie numer telefonu kontaktowego, w przypadku stacjonarnego należy wpisać numer kierunkowy)

PRZYKŁAD ST.zwr.Oddam szczeniaczka w dobre ręce.tel. (82) 555-00-33, 012-345-678
Pomiędzy wyrazami w treści ogłoszenia należy robić odstępy.
SMS z ogłoszeniem może zawierać maksymalną ilość znaków* włącznie z kodem rubryki (za znak uważamy literę, cyfrę, spację, znak interpunkcyjny itd.)
Nie należy używać polskich znaków (ł, ś, ń, ź, ć, ż, ę, ą).

KROK 2
OGŁOSZENIA DROBNE
DO 60 ZNAKÓW
Wyślij SMS z treścią ogłoszenia pod numer **74567**
Koszt SMS-a **4,92 zł z VAT**
W przypadku przekroczenia 60 znaków, ogłoszenie nie będzie zaakceptowane.

OGŁOSZENIA W DZIALE USŁUGI (bez ramki)
DO 60 ZNAKÓW
Wyślij SMS z treścią ogłosznia pod numer **79567**
Koszt SMS-a **11,07 zł z VAT**
W przypadku przekroczenia 60 znaków, ogłoszenie nie będzie zaakceptowane.

DO 100 ZNAKÓW
Wyślij SMS z treścią ogłoszenia pod numer **91991**
Koszt SMS-a **23,37 zł z VAT**
W przypadku przekroczenia 100 znaków, ogłoszenie nie będzie zaakceptowane.

OGŁOSZENIA W RAMCE USŁUGI LUB INNE
DO 90 ZNAKÓW
Wyślij SMS z treścią pod numer **91991**
Koszt SMS-a **23,37 zł z VAT**
W przypadku przekroczenia 90 znaków, ogłoszenie nie będzie zaakceptowane.

Po zweryfikowaniu ogłoszenia przez Dział Ogłoszeń pod względem jego zgodności z zasadami określonymi w regulaminie zamieszczania ogłoszeń przez SMS, otrzymasz potwierdzenie przyjęcia lub odrzucenia ogłoszenia.
Ogłoszenie ukaże się w najbliższym poniedziałkowym wydaniu „Super Tygodnia Chełmskiego", jeżeli wyślesz je do czwartku do godz. 12.00**
Treść ogłoszenia powinna być zgodna z obowiązującym regulaminem Super Tygodnia Chełmskiego.

* W przypadku przekroczenia dopuszczalnej liczby znaków, Dział Ogłoszeń zastrzega sobie prawo do modyfikacji treści ogłoszenia lub jego nieopublikowania.
** Dział ogłoszeń zastrzega sobie prawo do nieopublikowania ogłoszenia w podanym wyżej terminie z powodów technicznych lub w przypadku przesunięcia daty wydania. W takiej sytuacji ogłoszenie zostanie opublikowane w pierwszym możliwym terminie.
Opłata z tytułu przesłania niezgodnego SMS-a nie podlega zwrotowi.
Wszelkie uwagi, pytania oraz reklamacje prosimy kierować na adres:
Biuro Reklam i Ogłoszeń, 22-100 Chełm, ul.: Lubelska 31
tel. 82 565 27 05
e-mail: reklama@supertydzien.pl

NAZWA	PREFIKS	BRAMKI	TARYFY	LICZBA ZNAKÓW
Ogłoszenie DROBNE	ST	74567	4,92 PLN z VAT	do 60
Ogłoszenie USŁUGI BEZ RAMKI	ST	79567	11,07 PLN z VAT	do 60
		91991	23,37 PLN z VAT	do 100
Ogłoszenie USŁUGI LUB INNE W RAMCE	STC	91991	23,37 PLN z VAT	do 90

RUBRYKI

KATEGORIA	PREFIKS
motoryzacja	mot
kupię	kp
zamienię	zam
wynajmę	wyn
usługi	usl
sprzedam nieruchomości	spn
sprzedam inne	spi
zwierzęta	zwr
inne	i
zdrowie i medycyna	zim
rolnicze	rol
nauka	nk
szukam pracy	sp
dam pracę	dp

MOTORYZACJA

SAMOCHODY KUPNO

SKUP AUT, GOTÓWKA, TRANSPORT. Tel. 794 564 080.

Skup aut. Tel. 518 440 516.

Skup aut: osobowe, busy, wszystkie marki, każdy stan. Tel. 727 563 368.

SAMOCHODY SPRZEDAŻ

Sprzedam. Fiat uno, 1.0 benzyna, 1993 r., zabytek, zarejestrowany, sprawny, zadbany, c. 5500 zł. Tel. 502 858 956.

Sprzedam. Peugeot 301, 1.6 HDI, 2016 r., srebrny, z salonu, przebieg 118 000 km, c. 29 000 zł. Tel. 604 678 550.

Sprzedam. VW polo 1.2 benzyna, czarny, klimatyzacja, wspomaganie kierownicy, c. do uzg. Tel. 536 941 386.

Sprzedam. Opel corsa C 1.2, benzyna, 4-drzwiowy, 2000 r., w użytkowaniu, c. 4100 zł do negocjacji. Tel. 724 602 071.

Sprzedam. Renault megane scenic minivan, 2001 r., benzyna, gaz, nowe opony, hak, c. 6 900 zł do negocjacji. Tel. 508 160 903.

Sprzedam. Suzuki kizashi, 2010 r., 2.4 benzyna, gaz, napęd na 4 koła, szyberdach, bezkluczykowe odpalanie, do lekkich poprawek lakierniczych. Tel. 720 797 169.

Sprzedam. BMW e87, 2009 r., 143 KM, bixenon, światła do jazdy dziennej, multimedialna kierownica. Cena 18 000 zł do negocjacji. Tel. 720 797 169.

Sprzedam. Opel meriva A 1.4, 2006 r., benzyna, gaz, srebrny, 324 000 km, c. 8 900 zł. Tel. 604 608 055.

Toyota yaris, 1.3 benzyna, 3-drzwiowa, 2000 r., ważne opłaty, alufelgi, 3 lata w kraju, c. 2 900 zł. Tel. 500 486 835.

VW polo, 1.4 benzyna, 2004 r., srebrny, 5-drzwiowy, garażowany, ubezpieczony. Tel. 574 650 975.

Fiat uno, 1.0 benzyna, 1993 r., zabytek, zarejestrowany, ubezpieczony, ważny przegląd, c. 3 800 zł. Tel. 502 858 956.

Audi a6 c5, 1.9 tdi, 110 kM, stan dobry, sedan, 1999 r., c. 6 500 zł. Tel. 514 859 504.

Opel meriva b, 2011 r., benzyna plus gaz, 140 KM, 195 000 km, c. 31 500 zł. Tel. 504 291 124.

MOTORYZACYJNE INNE

Sprzedam. Waga samochodowa, 25 ton, c.8000 zł. Tel. 510 287 137.

Sprzedam. Resory: żuk, mercedes, dwupiórowe volvo, jednopiórowe fiat 126p, siłownik do kombajnu Neptun. Tel. 511 681 542.

Sprzedam. Bagażnik uniwersalny do każdego auta. Tel. 516 838 189.

Skup katalizatorów. Tel. 509 529 093.

Sprzedam. Skrzynia biegów - audi a6 c5, 1.9 tdi, 5-biegów. Tel. 514 859 504.

Sprzedam. Opony zimowe z felgami, 165/70 R13, felgi 14x100x57, c. do uzg. Tel. 506 081 643.

NIERUCHOMOŚCI

DOMY

Sprzedam. Dom piętrowy - 130 mkw., ul. Mościckiego, działka - 461 mkw., gaz, pilnie. Tel. 515 959 229.

Sprzedam. Dom, garaż, działka, Nowiny, supercena. Tel. 515 959 229.

Sprzedam. Dom w stanie surowym, Chełm, powierzchnia całkowita 172 mkw., c. 399 000 zł. Tel. 513 205 949.

Sprzedam. Budynki, działka - 0,32 ha, Wojsławice, c. 130 000 zł. Tel. 664 927 551.

Sprzedam. Dom - 140 mkw., na działce w Chełmie, do remontu, c. 299 000 zł. Tel. 729 871 068.

Sprzedam. Nowy dom - 126 mkw., na działce 15 a, gotowy do wprowadzenia, c. 570 000 zł. Tel. 729 871 068.

Sprzedam. Dom w gm. Grabowiec - 80 mkw., działka - 55 a, las - 73 a. Tel. 724 626 188.

Sprzedam. Dom w Bytyniu - 67 mkw., murowany, działka - 37 a, c. 270 000 zł. Tel. 513 205 949.

Sprzedam. Dom - 67 mkw., murowany, z działką - 37 a, Bytyń, c. 270 000 zł. Tel. 513 205 949.

Sprzedam. Dom drewniany w Cycowie, działka - 41 a, c. 210 000 zł. Tel. 513 205 949.

Sprzedam. Dom o powierzchni 177 mkw., działka - 3 a, Podgłębokie, c. 480 000 zł. Tel. 513 205 949.

Sprzedam. Siedlisko, Białoskóry. gm. Hrubieszów, 92 mkw., c. 225 000 zł. Tel. 513 205 949.

Sprzedam. Dom do remontu, 12 a, c. 113 000 zł. Tel. 513 205 885.

Sprzedam. Dom w Sawinie - 170 mkw., do remontu, działka - 78 a, c. 252 000 zł. Tel. 513 205 885.

Sprzedam. Dom - 80 mkw., do remontu, 36 a, Małochwiej Duży, c. 142 000 zł. Tel. 513 205 885.

MIESZKANIA

Sprzedam. M-3, umeblowane, IV piętro, na dłuższy czas. Tel. 661 381 154.

Wynajmę. 3 pokoje dla studentów, Lublin, dzielnica Czuby, II piętro, przy szpitalu na Al. Kraśnickich, c. 2000 zł + opłaty licznikowe. Tel. 666 964 927.

Sprzedam lub zamienię na dom. M-4 w kamienicy, 97 mkw., centrum miasta, wszystkie media, zadbane. Tel. 575 813 017.

Kupię mieszkanie. Dowolna ulica, do 400 000 zł, Chełm. Tel. 518 144 775.

Kupię mieszkanie do remontu. Zadzwoń i zapytaj. Tel. 669 707 262.

Sprzedam. Własne M-3 w kamienicy, parter, centralne ogrzewanie, ul. Nadrzeczna. Tel. 602 696 385.

Sprzedam. M-3, os. Słoneczne, III p., 51 mkw., Chełm, c. 270 000 zł. Tel. 605 240 088.

Sprzedam. Mieszkanie - 39 mkw., ul. Grota Roweckiego, 2 pokoje, 3 piętro. Tel. 507 982 778.

Sprzedam. Mieszkanie - 45 mkw., 2 pokoje, os. Słoneczne, dzwonić po 17. Tel. 667 848 729.

Sprzedam. Mieszkanie - 37,2 mkw., parter, przy ul. Wołyńskiej, c. 180 000 zł. Tel. 600 520 547.

Sprzedam. Mieszkanie - 53 mkw., 1 piętro, do remontu, c. 255 000 zł. Tel. 724 318 901.

Sprzedam. Kawalerka na parterze, po remoncie. Tel. 575 005 351.

KREDYTY HIPOTECZNE
KREDYTY GOTÓWKOWE
KREDYTY FIRMOWE
Najlepsze oferty wielu banków w jednym miejscu!
całkowicie za darmo
profesjonalnie
szybko
518 524 828

eprasa.pl 95a8f5b247

HÖRMANN
Bramy • Drzwi • Napędy

Partner Handlowy

BRAMSTAL
Robert Maik

ul. Żeromskiego 21A
22-200 Włodawa

605 689 777

Wynajmę mieszkanie na Bazylanach - 54 mkw., I piętro. Tel. 692 188 820.

Wynajmę. M-4, 60 mkw., parter, os. Słoneczne, częściowo umeblowane, czynsz + media + kaucja, c. 1 200 zł. Tel. 502 104 450.

Sprzedam. M-3 - 50 mkw., I piętro, ul. Połaniecka. Tel. 512 986 050.

Wynajmę mieszkanie w bloku - 36 mkw., ul. Kolejowa „Demos", umeblowana kuchnia. Tel. 516 838 189.

Stancja na ul. Wolności, dla jednej osoby spoza Chełma, dostęp do kuchni, lodówki, łazienki. Tel. 735 049 472.

Wynajmę M-3, centrum, 2 piętro, c. 1 000 zł plus opłaty. Tel. 508 849 135.

Sprzedam. Mieszkanie na ul. Armii Krajowej - 56 mkw., 3 pokoje, III p. Tel. 507 982 778.

Sprzedam. M-3 - 49 mkw., ul. Kolejowa, 2 piętro, balkon, okna PCV, bez pośrednika, c. 179 000 zł. Tel. 785 447 798.

Sprzedam. Mieszkanie - 57 mkw., parter, w Rejowcu, w centrum, c. 210 000 zł. Tel. 780 114 617.

Sprzedam. Mieszkanie przy ul. Reformackiej - 58,28 mkw., c. 330 000 zł. Tel. 780 114 617.

Sprzedam. M-4, Rejowiec, 65 mkw., II p., spółdzielcze własnościowe, z księgą wieczystą. Tel. 609 413 260.

Sprzedam. Mieszkanie - 61 mkw., 4 pokoje, po remoncie, Al. Piłsudskiego, tanio. Pilne. Tel. 603 302 764.

Sprzedam. M-3, parter, 45 mkw., do remontu, ul. Połaniecka, c. 195 000 zł. Tel. 785 447 798.

Kupię mieszkanie do 450 000 zł, dowolna ulica. Tel. 518 144 911.

Sprzedam. Mieszkanie - 74.2 mkw., 3 pokoje, 1 piętro, ul. Kolejowa. Tel. 515 959 229.

Sprzedam. Mieszkanie - 63 mkw., 2 piętro, salon z aneksem kuchennym, 2 pokoje, ul. Wolności., c. 330 000 zł. Tel. 600 250 236.

Sprzedam. Mieszkanie - 63 mkw., salon z aneksem plus 2 pokoje, przy ul. Wolności, c. 330 000 zł. Tel. 600 250 236.

Wynajmę. Kawalerka - 39 mkw., 1 piętro, ul. Bydgoska. Tel. 507 982 778.

Sprzedam. Mieszkanie - 51.44 mkw., przy ul. Zachodniej, II p., do wprowadzenia, c. 319 000 zł. Tel. 729 874 514.

Kupię mieszkanie do 450 000 zł. Tel. 518 144 911.

Wynajmę mieszkanie - 35 mkw., 2 pokoje, osiedle Dyrekcja. Tel. 518 865 061.

Sprzedam. Mieszkanie - 62,90 mkw., parter, przy ul. Połaniecka, c. 320 000 zł. Tel. 729 874 514.

Sprzedam. Mieszkanie na os. Kościuszki, I p., M-4, 64 mkw., umeblowane. Tel. 600 851 312.

Sprzedam. M-3, I p., do remontu, przy ul. Trubakowskiej, c. 245 000 zł. Tel. 504 041 396.

Sprzedam. Mieszkanie na parterze, balkon, 2 pokoje, ul. Wojsławicka. Tel. 502 225 587.

Sprzedam. Mieszkanie przy ul. Powstańców Warszawy, 56 mkw., parter, c. 260 000 zł. Tel. 729 874 514.

Sprzedam. Mieszkanie na os. XXX-lecia - 51,82 mkw., po remoncie, c. 290 000 zł. Tel. 729 874 516.

Wynajmę. Stancja dla mężczyzny pracującego lub emeryta. Tel. 793 470 676.

LOKALE

Wynajmę lokale: 30 mkw., po zakładach fryzjerskich, ul. Lwowska 45 b, bardzo dobre warunki, wszystkie media. Tel. 504 020 630.

DZIAŁKI

Sprzedam. Działka budowlana - 0,51 ha, Poczekajka, gm. Ruda-Huta. Tel. 797 478 627.

Sprzedam. Działka 30 a, rolno-budowlana, z budynkiem letniskowo-gospodarczym, Ruda-Kolonia. Tel. 602 578 888.

Sprzedam. Działka - 30 arów, Wereszcze Duże, c. 75 000 zł. Tel. 513 205 949.

Sprzedam. Działka - 30 a, rolno-budowlana z budynkiem letniskowo-gospodarczym, Ruda-Kolonia, c. 45 000 zł. Tel. 602 578 888.

Sprzedam. Działka ROD - 5 a, ul. Wygon, założona woda, domek, oczko wodne, częściowo ogrodzona, c. 15 000 zł. Tel. 690 918 006.

Sprzedam. Działka rolno-budowlana - 21 a, Wólka Okopska, c. 100 000 zł. Tel. 506 638 399.

Sprzedam. Działki budowlane od 12 do 14 arów, uzbrojone, Sawin, c. 33 zł/mkw. Tel. 501460680.

Sprzedam. Działka w Woli Uhruskiej, budowlana - 2800 mkw., c. 69 900 zł. Tel. 780 114 617.

Sprzedam. Działka budowlana - 24 ary, Żółtańce, c. 149 000 zł. Tel. 780 114 617.

Sprzedam. Działka rolna - 0,5 ha, gm. Dorohusk. Tel. 519 723 908.

Sprzedam. Ziemię w Wereszczach Dużych, gm. Rejowiec. Tel. 790 325 929.

NIERUCHOMOŚCI INNE

Sprzedam. Siedlisko - 0,32 ha, budynki, Wojsławice. Tel. 664 927 551.

Sprzedam. Las mieszany - 5,24 ha, 60-letni, Ujazdów, gm. Hańsk, c. 220 000 zł. Tel. 509 165 151.

Kupię garaż murowany w Chełmie. Tel. 605 657 046.

Wynajmę miejsce garażowe, ul. Grota Roweckiego, c. 250 zł. Tel. 604 912 467.

Wynajmę. Garaż przy ul. Wolności - Lwowska. Tel. 691 041 895.

Sprzedam. Garaż murowany, nowy, ul. Hrubieszowska 102, obok Auto-Gaz, ogrodzony zespół garażowy, c. 39 500 zł. Tel. 508 209 568.

Sprzedam. Siedlisko Białoskóry koło Hrubieszowa, pow. 92 mkw., c. 225 000 zł. Tel. 513 205 949.

Sprzedam. Garaż murowany, ul Mościckiego, c. 35 000 zł. Tel. 604 404 760.

Sprzedam. Garaż murowany - 19 mkw., osiedle Słoneczne, c. 30 000 zł. Tel. 785 447 798.

Sprzedam. Dom, stodoła, obora, 18 a, orne 33 a, c. do uzg. Tel. 505 084 313.

USŁUGI

TYNKI - maszynowe, gipsowe, cementowo-wapienne. Tel. 506 396 999

Elewacje, tynki wewnętrzne, wykończenie wnętrz, docieplenie budynków, gładzie. Tel. 730 658 803.

Piaskowanie, dojazd do klienta. Tel. 501 606 240.

Transport rzeczy, sprzątanie piwnic, działek, mieszkań. Tel. 788 213 681.

MALOWANIE DACHÓW. Tel. 604 217 219.

Studnie głębinowe, pompy ciepła, ODWIERTY. Tel. 663 735 135. Tel. 663 735 235.

Minikoparka - wykopy: przyłącza, fundamenty, pod kostkę brukową. Wywóz ziemi i gruzu. Tel. 502 322 248.

Tapety natryskowe, malowanie. Tel. 604 859 803.

Chemia, matematyka, fizyka - korepetycje. Tel. 661 119 284.

Malowanie dachów. Tel. 516 964 592.

Cyklinowanie bezpyłowe, parkiety, panele. Tel. 602 324 113.

Bagażówka. Tel. 601 916 800.

Pranie tapicerki samochodowej oraz meblowej. Tel. 507 776 737.

SKUPUJEMY KONIE
w każdej kondycji
Szybka płatność dwa dni

519 136 146
506 385 510
6797

Budowa domów, dachy, remonty, łazienki, hydraulika, elektryka, poddasze, dachy mycie i malowanie, elewacje, ogrodzenia. Tel. 507 295 530.

Budowa domów, murowane, drewniane. Tel. 507 295 530.

ROLNICTWO

MASZYNY

Kupię ciągniki, przyczepy. Tel. 669 681 711

Sprzedam. Przyczepa 3,5 t., przyczepa 1 oś z rozrzutnika, wóz metalowy platforma. Tel. 691 742 826.

Sprzedam. Gniotownik do zboża, nowy, masywny, oszczędny, c. do uzg. Tel. 505 379 990.

Sprzedam. Rozsiewacz do nawozu, 2-talerzowy, c. 2000 zł. Tel. 667 988 830.

Sprzedam. Ciągnik C-330, 1985 r., oś z rozrzutnika, wóz metalowy, pługi, brony, kultywator. Tel. 691 742 826.

Sprzedam. Siewnik zbożowy Nordsten, stan bardzo dobry c. do uzg. Tel. 506 291 700.

Sprzedam. Opryskiwacz 400 l., c. 1800 zł. Tel. 667 988 830.

Sprzedam. Przyczepa 1 oś, 3 x 140 x 40 cm, wóz metalowy, brony, pługi, kultywator, opryskiwacz. Tel. 691 742 826.

Sprzedam. Wóz platforma, 400 x 170 x 40 cm, światła, zaczep, nowa skrzynia. Tel. 574 650 975.

Sprzedam. Ursus c330, 1967 r., c. 19 000 zł. Tel. 668 181 016.

ZWIERZĘTA

Sprzedam. Gołębie, boki i szaryki, siwe i czerwone, górniaki, murzyny. Tel. 511 726 923.

Sprzedam. Dorosłe kaczki i kaczory. Tel. 577 970 424.

Sprzedam indora, c. do uzg. Tel. 500 173 236.

Sprzedam. Ule dadant z pszczołami, c. do uzg. Tel. 825 630 176.

eprasa.pl 95a8f5b247

TOP-BUD
Dom pod klucz!
Posadzki (mixokretem)
Tynki (każdy rodzaj)
docieplenia (zewnętrzne, wewnętrzne)
wykończenie wnętrz
tel. 602 652 247
8732

NAPRAWY W DOMU
PRALKI · ZMYWARKI
CHŁODZIARKO–ZAMRAŻARKI
✓CHŁODNICTWO
✓KLIMATYZACJA
82 565 70 42
ZAKŁAD OBSŁUGI TECHNICZNEJ
Chełm, ul. Wieniawskiego 11a
1269

P.K. TRANS
KOMPLEKSOWE PRZEPROWADZKI
TRANSPORT
TEL: 500-152-192
16/9

Garaże Blaszane, Hale, Magazyny, Kojce dla psów
MOCNA KONSTRUKCJA! - OCYNK
TYLKO U NAS WZMOCNIONY TRAPEZ BLACHY!
ROBSTAL.pl
Transport Montaż Gratis!
Krótkie terminy, Raty!
509 038 426, 696 753 588, 82 570 92 04
6518

brexit
agencja celna
Agencja celna Brexit z siedzibą w Chełmie zatrudni osobę na stanowisko magazyniera. Kompletowanie palet z towarem, załadunki i rozładunki aut ciężarowych, kontenerów i aut dostawczych. Mile widziana umiejętność posługiwania się wózkiem widłowym. Tel. 602-513-715.

DREWNO OPAŁOWE I KOMINKOWE
GRAB, BRZOZA, OLCHA, DĄB
Szeroki wybór
Dowozimy
Zapraszamy na plac
TARTAK ZOLD WOOD, Rakołupy Duże tel. 513-303-650
6768

Skup bydła i cieląt, tel. 517 055 016, 578 221 373.

Sprzedam. Krowa mleczna, czarna, lat 12, c. do uzg. Tel. 600 778 506.

Sprzedam źróbkę sokólską. Tel. 601 976 391.

Sprzedam. Owczarki niemieckie - szczeniaki, hodowla zarejestrowana, c. 750 zł. Tel. 506 291 700.

Sprzedam. Kury silki, 12-tygodniowe, do dalszego chowu, 5 szt., białe. Tel. 500 680 186.

Sprzedam. Króliki „reksy", bardzo miłe, łagodne, dorosłe, jaja lęgowe kur, czubate, turkusowe, zielone. Tel. 512 396 552.

Sprzedam. Ładny kozioł i 2 kozy, tanio. Tel. 721 155 039.

Sprzedam. Rodziny pszczół bez uli. Tel. 695 632 529.

Sprzedam. Przepiórki - 4 szt., samiec plus 3 samiczki. Tel. 507 377 277.

INNE

Sprzedam. Gołębie szaryki, czerwone, siwe, czarne, ryżaki, boki. Tel. 504 559 168.

Sprzedam. Siewniczek ogrodniczy ręczny, sieczkarnia ręczna, płużek, zamrażarka Mors, rusztowanie, drzwi balkonowe, drzwi wejściowe. Tel. 825 671 549.

Sprzedam. Kopaczka do ziemniaków, śrutownik, kierat. Tel. 787 498 304.

Kupię gorczycę, facelię, wykę, łubin. Tel. 500 717 972.

PRACA

DAM PRACĘ

Pomoc kuchenną przyjmę do pracy w Chełmie. Tel. 530 018 056.

Szukam opiekunki do osoby starszej, pełny etat, Chełm. Tel. 730 882 662.

brexit
agencja celna
Agencja celna Brexit z siedzibą w Chełmie zatrudni osobę na stanowisko agenta celnego. EX, Import, T1, karnet TiR, EUR 1 oraz inne. Mile widziane wieloletnie doświadczenie na stanowisku. Tel. 602-513-715.

Zatrudnię zduna. Tel. 667 511 329.

SZUKAM PRACY

Wycinka krzewów, obcinanie gałęzi, koszenie, malowanie, inne, narzędzia własne. Tel. 608 800 380.

Wrzucanie węgla, cięcie drewna, naprawy, narzędzia własne. Tel. 608 800 380.

Murarz-tynkarz, docieplenia, wszelkie prace budowlane. Tel. 511 681 542.

Wrzucanie węgla, cięcie drewna, koszenie, wycinka, narzędzia własne. Tel. 608 800 380.

Cięcie drewna, sprzątanie posesji i domów, malowanie. Tel. 608 109 567.

Sprzątanie, mycie okien, opieka, gotowanie i inne, c. 15 zł/h. Tel. 732 346 662.

Prace ogrodowe, koszenie, malowanie ogrodzeń, przycinka żywopłotów i choinek, rąbanie drewna itp. Tel. 518 908 516.

Szukam pracy. Biurowa, zdalna, dodatkowa, samochód. Tel. 518 144 775.

Szukam pracy jako opiekunka dziecięca, terapeuta zajęciowy, lub staż w sklepie. Tel. 799 320 920.

Podejmę się opieki nad osobą starszą (mam doświadczenie), na os. Dyrekcja Dolna w Chełmie. Tel. 698 516 411.

Sprzątanie, mycie okien, pomogę również w ogrodzie. Tel. 798 738 106.

Szukam pracy biurowej, zdalnej, posiadam samochód. Tel. 518 144 775.

DOM I OGRÓD

AGD/RTV

Sprzedam chłodziarko-zamrażarkę, c. do uzg. Tel. 791 432 245.

Sprzedam. TV płaski firmy LG, 35 cali, stan bdb. Tel. 530 399 204.

Sprzedam. Chłodziarko-zamrażarka, c. do uzg. Tel. 791 432 245.

Sprzedam. Telewizor Samsung 4K, AU7100, 43 cale, c. do uzg. Tel. 575 383 234.

Sprzedam. Telewizor plazma, 50 cali, LG, stan dobry, c. do uzg. Tel. 505 871 439.

Sprzedam. TV LG płaski, 36 cali, stan bdb., c. 300 zł. Tel. 793 851 381.

Sprzedam. TV plazma LG, 50 cali, stan bdb., c. do uzg. Tel. 505 871 439.

Sprzedam. Robot kuchenny kenwood, stan bdb., dużo funkcji, c. 300 zł. Tel. 660 898 033.

Sprzedam. Zmywarka bosch, szer. 45 cm, używana, nie pobiera wody, c. 200 zł. Tel. 511 808 756.

MEBLE

Sprzedam. Meble biurowe i sklepowe: szafy, biurka, regały, monitory. Tel. 508 209 568.

Sprzedam. Meble niemieckie: regały, kanapy, krzesła, inne, c. do uzg. Tel. 506 094 800.

Wywiozę meble, gruz, złom, szkło, wycena bezpłatna. Tel. 518 145 122.

Przyjmę każde meble, stan obojętny. Tel. 577 967 757.

OGRÓD

Sprzedam. Topola na pniu, 6 szt., c. do uzg. Tel. 257 493 226.

Sprzedam. Siatka ogrodowa - 66 m, wys. 130 cm, c. 15 zł/m. Tel. 516 857 160.

ZDROWIE I URODA

Masz problem z alkoholem? Chcesz przestać pić? Zadzwoń od 8 do 21. Tel. 518 757 967.

BUDOWLANE

PIASEK budowlany
PIASEK do mixokreta
ZIEMIA ogrodowa
ŻWIRY budowlane
KRUSZYWA ogrodowe
KRUSZYWO drogowe
TRANSPORT WYWROTKAMI
• do 5 T • do 10 T • do 20 T • do 25 T
PPHU Szymański
Chełm, Kolejowa 45A
510 67 13 14
3810

Sprzedam. Drzwi rzemieślnicze, 2 m x 82 cm, 2 m x 92 cm, 230 cm x 70 cm prawe. Tel. 791 432 245.

Wywiozę gruz, meble, złom, śmieci. Tel. 502 225 587.

Sprzedam używane płyty betonowe 300/100/15. tel. 781394261.

Sprzedam. Styropian w paczkach, 15x50x100 cm, 40 mkw., c. 40 zł/mkw. Tel. 601 170 082.

Drewno sosnowe suche, drobne, krótko cięte, w dużych workach - 50 kg, na rozpałkę. Tel. 512 358 959.

7 garniturów, 7 marynarek na 176 cm wzrostu, z bdb. materiału. Tel. 504 377 961.

Drewno sosnowe suche, drobne, krótko cięte, w dużych workach - 50 kg, na rozpałkę. Tel. 512 358 959.

SŁAW BUD
USŁUGI OGÓLNOBUDOWLANE
USŁUGI MINIKOPARKĄ
WYSOKA JAKOŚĆ W ROZSĄDNEJ CENIE!
REMONTY MIESZKAŃ
PRACE WYKOŃCZENIOWE
USŁUGI GLAZURNICZE
ELEWACJE I WIELE INNYCH
510 730 741
6085

MATRYMONIALNE

Poznam pana do lat 72, zmotoryzowanego. Tel. 511 855 070.

RÓŻNE

Sprzedam. Koza, kózka, koziołek, mleko kozie. Tel. 695 662 795.

Odbiorę złom własnym transportem. Tel. 509 063 790.

Skupujemy motocykle, antyki, starocie i pamiątki z PRL. Tel. 698 693 846.

Sprzedam. Regał pokojowy, szafa, kuchnia gazowa 4-palnikowa, kanapa 2-osobowa. Tel. 535 286 912.

Przewóz różnych rzeczy busem dostawczym. Tel. 509 063 790.

Podajnik ślimakowy Fi 200, długość 7,5 m. Tel. 574 336 524.

Lekcje gry na pianinie. Tel. 518 145 122.

SPRZEDAM INNE

Sprzedam. Akordeon włoski Borsini, 80 basów, klawiatura 96. wyremontowany, strojony, stan idealny. Tel. 515 281 045.

Skóry baranie i licowe, jasne, ciemne, zamszowe, kupony materiałów wełnianych. Tel. 504 377 961.

Sprzedam. Rower treningowy na płozach, rower górski, ława rozkładana, monety srebrne, medale, c. do uzg. Tel. 518 935 177.

Garaże blaszaki i bramy garażowe. Tel. 607 526 377.

Sprzedam. Rower „damka", czerwony, zadbany, koła 26, z koszykiem, stan idealny. Tel. 515 281 045.

Sprzedam. Zamrażarka „Mors", rusztowanie, siewniczek ogrodniczy ręczny, sieczkarnia ręczna, płużek konny, drzwi balkonowe. Tel. 825 671 549.

Sprzedam. C360, C330, przyczepa C360 3p, rozrzutnik, kombajn Anna, kopaczka, Tel. 667 799 205.

KRAZ: 7098
Work Centre BIUROPRACY
PRACA W HOLANDII
PRODUKCJA
LOGISTYKA
OGRODNICTWO
ROLNICTWO
☎ 533 966 678 ☎ 533 111 037
WORK CENTRE sp. z o.o.
ul. Kościuszki 24/4, 22-600 Tomaszów Lubelski
www.workcentre.com.pl
5798

Specjalizujemy się w pracach na wysokościach oraz wynajmie podnośnika koszowego 15 m.
OFERUJEMY
• Mycie i malowanie dachów
• Mycie i odgrzybianie elewacji
• Mycie i impregnacja kostki brukowej
• Prace malarsko budowlane
• Wynajem podnośnika koszowego 15 m
• Wycinka drzew i pielęgnacja zieleni
• Montaże reklam
UP MAX
790 332 224
www.maxup.pl
kontakt@maxup.pl
6133

eprasa.pl 95a8f5b247

Agnieszka Białasz
665 751 038

PROFESJONALIŚCI W NIERUCHOMOŚCIACH
Chcesz SPRZEDAĆ lub KUPIĆ MIESZKANIE, DOM, a może DZIAŁKĘ?
ZRÓB TO Z NAMI!
Zadzwoń aby dowiedzieć się więcej!
PÓŁNOC NIERUCHOMOŚCI
Darmowa konsultacja na temat twojej nieruchomości

Patrycja Szmagalska
518 524 828

AGENT RADZI

Chcemy, żeby państwo pomogło nam kupić mieszkanie

Ponad połowa Polaków oczekuje wsparcie rządu w zakupie mieszkań. Tak wynika z badania CBOS. Państwo powinno ułatwić ludziom zakup mieszkań i budowę domów. Kłopot w tym, że programy rządowe często budzą mnóstwo wątpliwości wśród inwestorów.

fot. Pexels/Andrea Piacquadio

Zakup mieszkanie to często największa inwestycja w życiu człowieka. Niestety, ceny nieruchomości w ostatnim czasie mocno wzrosły. Nie dziwi zatem, że oczekujemy pomocy państwa w zapewnieniu lokum.

Priorytetem są mieszkania na wynajem

Wyniki jednoznacznie wskazują, że 23 proc. badanych uważa, że państwo powinno w pierwszej kolejności wspierać budowę mieszkań na wynajem w przystępnej cenie z możliwością wykupu. Tę opcję najczęściej wybierają osoby w wieku 55-64 lata (31 proc.). 22 proc. sądzi z kolei, że państwo powinno wspierać budownictwo komunalne dla osób mniej zamożnych. Tę opcję najczęściej wybierają osoby w wieku 65 lat plus (38 proc.). Ułatwianie zakupu własnych mieszkań najczęściej wybierali respondenci w wieku 25-34 lata (73 proc.).

– Osoby o relatywnie niskich dochodach (do 1999 zł na osobę) trochę częściej niż pozostałe uważają, że państwo powinno przede wszystkim wspierać budownictwo komunalne. Zaznaczyć jednak należy, że badani o najniższych dochodach na osobę w rodzinie (do 1499 zł) również ponadprzeciętnie często opowiadają się za ułatwianiem zakupu własnych mieszkań, podobnie jak osoby o najwyższych dochodach (od 3000 zł wzwyż). Natomiast za wspieraniem budowy mieszkań na wynajem, nieco częściej niż pozostali, są ankietowani o dochodach per capita od 1500 zł do 2999 zł – zauważają autorzy badania.

Z pomocą państwa

Rząd co jakiś czas proponuje nowe rozwiązania ułatwiające nabycie własnego mieszkania lub domu. Przykładem jest program „Dom do 70 mkw.". 79 proc. uczestników badania CBOS popiera program budowy domów jednorodzinnych do 70 mkw. na własny użytek, bez konieczności uzyskania pozwolenia na budowę. Z tej grupy co druga osoba zdecydowanie popiera ten program. Według CBOS stosunek badanych do nowych przepisów najsilniej różnicują poglądy polityczne oraz preferencje partyjne. Program budzi też wśród inwestorów sporo wątpliwości. Pojawiają się pytania m.in. o to, na jakiej działce można postawić taki dom i czy inwestor zmieści się w założonej przez niego kwocie, aby zbudować i wykończyć mieszkanie. Podobnie jest z programem „Mieszkanie bez wkładu własnego". Przypomnijmy, to program ułatwiający zakup mieszkania na kredyt osobom mającym zdolność kredytową, ale nieposiadającym wkładu własnego. Z badania CBOS wynika, że popiera go 59 proc. badanych. W tym przypadku dużą rolę odgrywają poglądy polityczne oraz preferencje partyjne. Program ten częściej spotyka się z poparciem zwolenników prawicy niż lewicy (69 proc. wobec 52 proc.), a w elektoratach największych partii politycznych – sympatyków PiS (73 proc.).

Programy muszą być funkcjonalne

Zapytaliśmy agentkę Północ Nieruchomości w Chełmie **Patrycję Szmagalską**, czy programy wspierające zakup mieszkania są potrzebne i czy są wystarczającą pomocą dla inwestorów. – Uważam, że programy są bardzo potrzebne. Jednak z doświadczenia na rynku chełmskim mogę śmiało stwierdzić, że moi klienci podchodzą do nich z dystansem. Przykładem jest program „Dom do 70 mkw.". Osoby, które kupiły za moim pośrednictwem działkę, w większości wolą zbudować większy dom, uzyskując pozwolenie i załatwiając potrzebne formalności – mówi Patrycja Szmagalska. – Wybierają bezpieczeństwo swoje i rodziny. Wolą zatrudnić kierownika budowy, który będzie nadzorował budowę. Nie chcą oszczędzać ani na technologii, ani na materiałach. Tak więc programy rządowe są potrzebne, ale wymagają dopracowania, tak aby stały się bardziej funkcjonalne dla osób, które marzą o własnym domu lub mieszkaniu – zaznacza agentka. .

M-2 UL. KS. PIOTRA SKARGI 180 000 PLN

tel. 518 524 828

DOM PRZY UL. B. CHROBREGO 819 000 PLN

tel. 518 524 828

DOM W OKSZOWIE 460 000 PLN

tel. 665 751 038

KAWALERKA PRZY UL. ŚW. MIKOŁAJA 231 000 PLN
OKAZJA!

tel. 518 524 828

DOM W STRUPINIE MAŁYM 300 000 PLN

tel. 665 751 038

DOM W ŻÓŁTAŃCACH 620 000 PLN

tel. 665 751 038

DOM UL. 11 LISTOPADA 690 000 PLN

tel. 518 524 828

DZIAŁKA Z BUDYNKAMI PRZEMYSŁOWO-USŁUGOWYMI 775 000 PLN

tel. 665 751 038

KAMIENICA 100 m² UL. TRUBAKOWSKA 470 000 PLN

tel. 518 524 828

LOKAL USŁUGOWY W CENTRUM CHEŁMA 5 500 PLN

tel. 665 751 038

M-2 PRZY GROTA-ROWECKIEGO 355 000 PLN

tel. 665 751 038

M-2 PRZY UL. HRUBIESZOWSKIEJ 257 000 PLN

tel. 665 751 038

LOKAL USŁUGOWY W KAMIENIU 350 000 PLN

tel. 665 751 038

M4 PRZY UL. M. KARŁOWICZA 374 000 PLN

tel. 518 524 828

M-4 W KAMIENICY PRZY LUBELSKIEJ 275 000 PLN
OKAZJA! NIŻSZA CENA

tel. 665 751 038

OSIEDLE PRZYJAZNY ZAKĄTEK CHEŁM 620 000 PLN

tel. 518 524 828

M-5 PRZY UL. PILARSKIEGO 365 000 PLN

tel. 518 524 828

MIESZKANIE PRZY UL. WIRSKIEGO 270 000 PLN

tel. 518 524 828

eprasa.pl 95a8f5b247

M-4 PRZY UL. WIRSKIEGO
330 000 PLN

tel. 518 524 828

DOM W OSOWIE
350 000 PLN

tel. 518 524 828

M-4 PRZY UL. KATEDRALNEJ
229 000 PLN

tel. 518 524 828

UROCZY DOM W BYTYNIU – GM. WOLA UHRUSKA
295 000 PLN

tel. 518 524 828

M-2 PRZY UL. WOŁYŃSKIEJ
225 000 PLN

tel. 665 751 038

NIERUCHOMOŚĆ WE WŁODAWIE
990 000 PLN

tel. 665 751 038

BLIŹNIAK PRZY UL. ŻEROMSKIEGO
720 000 PLN

tel. 665 751 038

MIESZKANIE M-3 PRZY AL. 3 MAJA
380 000 PLN

tel. 665 751 038

KAWALERKA PRZY UL. J. SŁOWACKIEGO
188 000 PLN

tel. 518 524 828

KAWALERKA PRZY UL. SZKOLNEJ
249 000 PLN

tel. 518 524 828

Działki

Budowlane:			
Bazylany	619 mkw	45 000 PLN	tel. 665 751 038
	1 954 mkw	98 000 PLN	tel. 665 751 038
Strupin Mały	1 500 mkw	117 000 PLN	tel. 518 524 828
Okuninka	3005 mkw	330550 PLN	tel. 518 524 828
Okszów, ul. Sosnowa	3 719 mkw	250 000 PLN	tel. 518 524 828
Wola Uhruska	3 752 mkw	110 000 PLN	tel. 665 751 038
Rolno-budowlane:			
Nowiny	2 800 mkw	132 000 PLN	tel. 665 751 038
Rudka, gm. Chełm	3 820 mkw	170 000 PLN	tel. 518 524 828
Zawadówka	7 800 mkw	180 000 PLN	tel. 665 751 038
Rolne:			
Żółtańce	1,20 ha	175 000 PLN	tel. 665 751 038
Wojsławice	1,59 ha	75 000 PLN	tel. 665 751 038
Inwestycyjne:			
Chełm, ul. Towarowa	0,524 ha	595 000 PLN	tel. 518 524 828
Chełm, ul. Obłońska	0,862 ha	699 000 PLN	tel. 518 524 828
Strupin Mały	5 892 mkw	250 000 PLN	tel. 518 524 828

PÓŁNOC NIERUCHOMOŚCI

KUP Z NAMI KORZYSTAJĄC Z PROMOCJI 0% OD KLIENTA KUPUJĄCEGO!

Specjalnie dla Ciebie za darmo:
- przygotujemy listę ofert dopasowanych do Twoich potrzeb
- pomożemy i zabezpieczymy transakcje wiązane
- zweryfikujemy stan prawny nieruchomości

ZADZWOŃ DO NAS I DOWIEDZ SIĘ WIĘCEJ

tel. 518 524 828
665 751 038

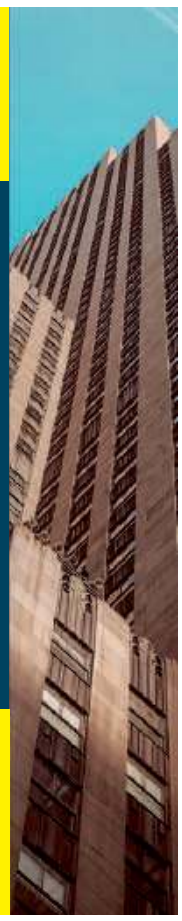

Nóżki żeliwne od maszyny do szycia „Singer". Tel. 797 286 251.

Rury stalowe na ogrodzenie - Ø 90, tanio. Tel. 724 318 901.

Pralka wirnikowa „Frania", zamrażarka, toaletka z PRL. Tel. 695 634 531.

Rowery, różne, na wakacje, tanio. Tel. 825 682 393.

Drut ocynkowany, 2.7 mm, około 130 kg. Tel. 500 873 153.

Sprzedam. Maszyny do szycia obuwia i odzieży, sprawne, w cenie złomu. Tel. 691 610 719.

KUPIĘ INNE

Kupię. Antyki, monety, militaria, znaczki, pocztówki, płyty, medale. Tel. 605 541 416.

Antyki, zegary, monety, odznaki, obrazy, figurki i inne starocia. Tel. 781 943 519.

Kupię. Pilarka, kosy: stihl, husqvarna, makita, uszkodzone. Tel. 785 231 548.

Kupię. Pilarki, kosy: stihl, husqvarna, makita, uszkodzone. Tel. 785 231 548.

Kupię przyczepę rolniczą, do 5 000 zł. Tel. 512 810 935.

Antyki, monety, militaria, znaczki, pocztówki, płyty, medale. Tel. 605 541 416.

Monety kolekcjonerskie z lat 1995-2003 r., inne monety, banknoty, zegarki, medale. Tel. 518 935 177.

Koniczyna w belach, drugi skos, powiat krasnostawski, dzwonić po 21.00. Tel. 825 775 481.

Kupię butlę gazową. Tel. 691 037 229.

Antyki, monety, odznaki, figury, obrazy, zegarki i inne starocia. Tel. 781 943 519.

KUPONY NA BEZPŁATNE OGŁOSZENIA DROBNE MOŻNA WRZUCAĆ DO SKRZYNEK:

REJOWIEC
- na byłym budynku Urzędu Gminy obok wejścia

WŁODAWA
- sklep „Slawex", Al. Jana Pawła II 23

KRASNYSTAW
- ul. Poniatowskiego 4C
- przy biurze TBS (naprzeciw „Stokrotki")

[redacted]
- sklep „Groszek"

CHEŁM
- przy wejściu do marketu „Stokrotka" na os. Zachód
- przy wejściu do „Carrefoura" na ścianie apteki
- na targowisku przy al. Piłsudskiego
- przy bramie wejściowej na targowisko przy al. Armii Krajowej
- przy wejściu do sklepu „Gazda" ul. Trubakowska
- na nowym targowisku przy placu Kupieckim (główne wejście)
- przy wjeździe na teren byłej składnicy wojskowej przy ul. Hrubieszowskiej
- przy wejściu do „Carrefoura" na ścianie apteki

SIEDLISZCZE
- klubokawiarnia „ZEBERKA", ul. Lubelska 33

[redacted]
- Sklep Ren-Zbig Politówka 19b (naprzeciwko UG Leśniowice)

KAMIEŃ
- sklep „Gama"

ŻMUDŹ
- sklep „Lewiatan"

DOROHUSK
- na ogrodzeniu przy sklepie „Lewiatan"

BIAŁOPOLE
- sklep „Lewiatan"

Serdecznie zapraszamy!

UWAGA! Ogłoszenia o usługach są płatne i nie będą przyjmowane na kuponach.
Można je wykupić przez internet na stronie **www.supertydzien.pl** lub w **redakcji**

KUPON na bezpłatne ogłoszenie drobne

super tydzień chełmski

kategoria

MOTORYZACJA
- ☐ Samochody kupno
- ☐ Samochody sprzedaż
- ☐ Motocykle i quady
- ☐ Inne Motoryzacja

NIERUCHOMOŚCI
- ☐ Domy
- ☐ Mieszkania
- ☐ Lokale
- ☐ Działki

DOM I OGRÓD
- ☐ AGD/RTV
- ☐ Meble
- ☐ Ogród
- ☐ Pozostałe

- ☐ **MATRYMONIALNE**
- ☐ **TURYSTYKA**
- ☐ **SPRZEDAM INNE**
- ☐ **KUPIĘ INNE**
- ☐ **RÓŻNE**

ROLNICTWO
- ☐ Maszyny
- ☐ Zwierzęta
- ☐ Inne

PRACA
- ☐ Dam pracę
- ☐ Szukam pracy

- ☐ **BUDOWLANE**
- ☐ **ZDROWIE I URODA**

treść (maksymalnie do 50 znaków)

cena: **telefon:**

Dane ogłoszeniodawcy (do wiadomości redakcji)

imię i nazwisko: .....

adres i telefon: .....

Wszystkie ogłoszenia znajdziesz na stronie wwwsupertydzien.pl

1 KUPON = 1 EMISJA

eprasa.pl 95a8f5b247

TV PROGRAM super tydzień chełmski

Program telewizyjny 1 – 7.08.2022

Światło między oceanami

TVP 1, niedziela 7.08, godz. 21.15

Tom Sherbourne w trakcie I wojny światowej wsławił się wieloma bohaterskimi czynami na polu bitwy. Po opuszczeniu armii spotyka na swej drodze Isabel. Zakochuje się w niej z wzajemnością. Po ślubie weteran zatrudnia się jako latarnik na bezludnej wyspie u wybrzeży Australii. Dołącza do niego wybranka. Oboje wiodą szczęśliwe życie w malowniczym otoczeniu. Z czasem zaczyna ich dręczyć niespełnione marzenie o posiadaniu potomka. Po miesiącach bezowocnych starań, dwóch poronieniach, a także przy pogłębiającym się uczuciu oddalenia załamana Isabel popada w depresję. Pewnego dnia ona i jej mąż stają się świadkami cudu - do brzegu przybija niewielka łódź z martwym mężczyzną i niemowlęciem. Dziecku nic się nie stało. Para postanawia wychować dziewczynkę, nie zgłaszając władzom jej odnalezienia. Pierwsze lata przypominają sielankę, ale pewnego dnia okazuje się, że zrozpaczona Hannah poszukuje w okolicy zaginionej córki. Sherbourne'owie stają w obliczu trudnej decyzji, która na zawsze odmieni ich los.

Podatek od miłości

TVN, sobota 6.08, godz. 20.00

Marian ma swoje sposoby, by uniknąć płacenia podatków. Przychodami mężczyzny interesują się pracownicy skarbówki, którzy podejrzewają go o oszustwo. Do kontroli zostaje oddelegowana Klara Matysiak - ambitna i energiczna służbistka, a prywatnie pasjonatka boksu. Kobieta może poszczycić się wieloma imponującymi sukcesami zawodowymi. Nie wzruszają jej łzy pechowców, którym nie udało się ukryć dochodów. Marian korzysta z porady adwokata. Nieoczekiwanie oświadcza, że zarabia jako mężczyzna do towarzystwa, zatem jego usługi nie podlegają opodatkowaniu. Inspektorka nie daje wiary tym tłumaczeniom. Zamierza zdemaskować matactwa rzekomego amanta do wynajęcia. Dzięki dyskretnej obserwacji poznaje jego siostrę, która samotnie wychowuje dziecko. Podaje się za koleżankę jej brata. Zdobywa zaufanie kobiety, aby pozyskać ważne informacje. Tak odkrywa prawdę o Marianie.

Przykładny obywatel

TVP 1, sobota 6.08, godz. 21.30

Nels Coxman (Liam Neeson) wiedzie spokojne życie u boku ukochanej żony Grace (Laura Dern) w Górach Skalistych. Cały jego uporządkowany świat obraca się w gruzy, kiedy dowiaduje się o śmierci swojego syna, Kyle'a (Micheál Richardson). Autopsja wskazuje na przedawkowanie narkotyków, w co Nels nie może uwierzyć. Rozpada się też jego związek. Zrozpaczony ojciec postanawia za wszelką cenę odkryć prawdę o ostatnich chwilach swojego dziecka. Szybko orientuje się, że w sprawę zamieszany jest narkotykowy kartel...

Cenny ładunek

Polsat, niedziela 7.08, godz. 22.00

Bezwzględny boss mafii Eddie organizuje skok, który kończy się niepowodzeniem. Orientuje się, że został zdradzony. Ponieważ mafia nie wybacza przejawów nielojalności, rusza w pościg za uwodzicielską złodziejką Karen, która próbowała go przechytrzyć. Aby uniknąć śmierci, kobieta proponuje uprowadzenie dla żądnego zemsty gangstera opancerzonego samochodu z ładunkiem wartych trzydzieści milionów dolarów klejnotów. Do brawurowego przedsięwzięcia potrzebuje pomocy. Postanawia zmusić swojego byłego chłopaka Jacka do wzięcia udziału w skoku. Mężczyzna zasłużył sobie na opinię mistrza złodziejskiego fachu. Ma nadzieję, że uda mu się przywłaszczyć zrabowane kosztowności za plecami wyrachowanej wspólniczki.

Nie jesteś sobą

TVP 2 niedziela 7.08, godz. 23.25

Kate to pełna pasji artystka, która wiedzie szczęśliwe życie u boku kochającego męża. Sytuacja zmienia się, gdy lekarze diagnozują u niej stwardnienie zanikowe boczne. Jest skazana na wózek inwalidzki i pomoc innych ludzi. Kobieta zatrudnia w charakterze opiekunki zwariowaną studentkę Bec, która ma na koncie nieudaną karierę rockową oraz burzliwy romans z profesorem uniwersyteckim. Dziewczyna sprawia fatalne wrażenie na rozmowie kwalifikacyjnej, początkowo nie radzi też sobie z pracą, jednak z czasem nabiera wprawy, a także znajduje z Kate wspólny język. Zaczyna je łączyć niepowtarzalna przyjaźń.

© www.telepress24.com ✉ telepress24@gmail.com

TVP 1

7.00 Transmisja Mszy Świętej
7.30 Okiem Wiary – magazyn
8.00 Wiadomości, Pogoda
8.15 Kwadrans polityczny
8.40 Ranczo s.I (9) – serial
9.40 Komisarz Alex s.I (11) – serial
10.40 Ojciec Mateusz (265) – serial
11.30 Leśniczówka (569) – serial
12.00 Wiadomości
12.10 Agrobiznes
12.35 Magazyn Rolniczy
12.50 Szpiedzy wśród zwierząt – Tropiki – cykl dok.
14.00 Wspaniałe stulecie s.II (72) – serial
15.00 Wiadomości
15.10 Kolarstwo – Tour de Pologne – 3. etap. Kraśnik – Przemyśl
17.00 Teleexpress
17.15 Jaka to melodia?
17.55 Wojenne dziewczyny s.II (21) – serial
18.50 Jeden z dziesięciu – teleturniej
19.20 Tour de Pologne – kroniki
19.24 Sport, Wiadomości, Pogoda
20.10 Alarm! – magazyn
20.30 HIT Warszawiacy śpiewają zakazane piosenki – koncert z okazji 78. rocznicy wybuchu Powstania Warszawskiego
21.50 Powstanie Warszawskie
23.30 Kolarstwo – Tour de Pologne
23.45 Jeden dzień – film obyczajowy, USA, reż. Lone Scherfig, wyk. Anne Hathaway, Jim Sturgess, Ken Stott
1.40 Godzina "W – dramat, reż. Janusz Morgenstern, wyk. Ewa Błaszczyk, Jerzy Gudejko, Piotr Łysak, Wojciech Wysocki, Tomasz Stockinger
3.10 Trzeci oficer (13) – serial

POLSAT

6.00 Nowy dzień z Polsat News
8.40 Malanowski i Partnerzy
9.40 Sekrety rodziny
10.40 Dlaczego ja?
11.40 Gliniarze
12.50 Wydarzenia
13.20 Interwencja
13.40 Trudne sprawy
14.40 Dlaczego ja?
15.50 Wydarzenia, Pogoda
16.15 Interwencja
16.40 Gliniarze
17.40 Sekrety rodziny
18.50 Wydarzenia, Sport, Pogoda
19.25 Gość Wydarzeń

20.05 HIT MEGAHIT – John Rambo – film sensacyjny, Niemcy, USA, 2008, reż. Sylvester Stallone, wyk. Sylvester Stallone, Julie Benz, Paul Schulze, Graham McTavish
22.00 Sara – film sensacyjny, Polska, 1997, reż. Maciej Ślesicki, wyk. Bogusław Linda, Agnieszka Włodarczyk, Cezary Pazura, Marek Perepeczko
0.35 Dick i Jane: Niezły ubaw – komedia, USA, 2005, reż. Dean Parisot, wyk. Jim Carrey, Téa Leoni, Alec Baldwin
2.20 Pierwszy strzał – thriller, Wielka Brytania, Kanada, USA, reż. Steven C. Miller, wyk. Bruce Willis, Hayden Christensen

SUPER POLSAT

6.00 SuperLudzie **6.55** Psi patrol **9.00** Dora poznaje świat **9.30** Kung Fu Panda: Legenda o niezwykłości **10.00** Wydarzenia 24 **10.30** Nasz nowy dom **11.30** Chirurdzy **12.30** Święty - serial **13.30** Świat według Kiepskich **14.50** Chirurdzy **15.50** Wydarzenia **16.10** Więcej wydarzeń **16.20** Gość Wydarzeń 24 **16.55** Nasz nowy dom **17.55** Nasz nowy dom **19.00** Świat według Kiepskich **20.40** Ghostbusters - pogromcy duchów - komedia **23.00** To dopiero początek - komedia **1.00** Akademik **1.30** Akademik **2.00** Miasto długów **4.00** Nasz nowy dom **5.00** Na ratunek 112 **5.30** Świat według Kiepskich

STOPKLATKA

11.20 13 posterunek - serial **12.50** Katastrofy w przestworzach **14.55** Strefa zimna - film sci - fi **16.45** 13 posterunek - serial **18.00** Wojny magazynowe **19.00** Łowcy okazji **20.00** Życzenie śmierci 5 - dramat kryminalny **21.55** Bez litości sezon 2 - serial **23.50** Agent Red - Broń chemiczna - film akcji

TVP 2

5.00 Na sygnale (179) – serial
5.30 M jak miłość (1583) – serial
6.25 Pasterz – serial
6.55 Rodzinka.pl s.VI (145) – serial
7.30 Pytanie na śniadanie
11.05 Szlakiem Tour de Pologne
11.15 Złotopolscy (53) – Czubatkowa polana – telenowela
11.50 Złotopolscy (54) – Narkoman – telenowela
12.30 Koło fortuny – teleturniej
13.15 Zranione ptaki (90) – serial
14.05 Va Banque – teleturniej
14.35 Na sygnale (224) – Dużo miłości – serial
15.10 Wydział kryminalny Kitzbühel (16) – serial
16.00 Koło fortuny – teleturniej
16.35 Familiada – teleturniej
17.15 Zakazany owoc (24) – serial
18.00 Panorama
18.20 Va Banque – teleturniej
18.45 Zranione ptaki (91) – serial
19.35 Barwy szczęścia (2627) – serial
20.10 HIT Powiew miłości – film obyczajowy, USA, reż. Andrew Cymek, wyk. Cindy Busby, Kevin McGarry, Sadie Munroe
21.50 Bezwarunkowa miłość – film obyczajowy, USA, reż. Brent Mccorkle, wyk. Lynn Collins, Michael Ealy, Bruce Mcgill
23.40 O mnie się nie martw (13) – serial
0.40 Paterson – komediodramat, Niemcy, Francja, USA, reż. Jim Jarmusch, wyk. Adam Driver, Golshifteh Farahani
2.45 The Circle. Krąg – film fabularny, USA, reż. James Ponsoldt, wyk. Emma Watson, Tom Hanks

TVN

6.00 Uwaga!
6.15 Nowa Maja w ogrodzie
6.40 Akademia ogrodnika
6.50 Co za tydzień – magazyn
7.20 Bunt – serial
7.55 Tajemnice miłości
9.00 Ten moment
9.35 Kuchenne rewolucje – program kulinarno - rozrywkowy
10.40 Ukryta prawda
12.55 Tajemnice miłości
14.00 Ukryta prawda
16.10 Ten moment
16.45 Kuchenne rewolucje – program kulinarno - rozrywkowy
17.55 Ukryta prawda
19.00 Fakty, Sport, Pogoda
19.55 Uwaga!
20.10 Doradca smaku
20.15 Na Wspólnej – serial
20.55 Milionerzy

21.35 HIT Romeo musi umrzeć – film sensacyjny, USA 2000, reż. Andrzej Bartkowiak, wyk. Jet Li, Aaliyah, Delroy Lindo, Isaiah Washington, Russell Wong, Henry O, D.B. Woodside
23.55 Ślub od pierwszego wejrzenia
0.55 Co za tydzień – magazyn
1.35 Wewnętrzny wróg – serial
2.35 Uwaga!
2.55 NOC Magii
4.20 Kto was tak urządził
5.25 Kto was tak urządził

TVP SPORT

6.15 Boks - Gala Bokserska. Arreola vs Adamek, USA **7.15** Kolarstwo - TdP 2022 - 2.etap. Chełm - Zamość **8.20** piłka nożna - Mistrzostwa Europy - EURO 2022 kobiet - Finał **10.35** studio - Kolarstwo - Tour de Pologne 2022 - 3.etap. Kraśnik - Przemyśl **17.15** Tenis - Turniej WTA 250, Warszawa - Podsumowanie **18.10** Piłka nożna - e - Winner 2.liga, 3 kolejka. Polonia Warszawa - Stomil Olsztyn **20.15** GOL - felieton **22.00** Sportowy Wieczór **22.40** Kolarstwo - TdP 2022 - 3.etap. Kraśnik - Przemyśl **23.40** PN - Kwalifikacje do LKE **3.45** Sporty walki - MMA - Bellator, Uncasville **5.20** Zakończenie dnia

TV 4

9.00 Pierwsza miłość **9.50** Pierścionek z rubinem **10.55** Ryzykanci **11.55** Sędzia Judy **13.55** STOP Drogówka **15.55** Nowe Sekrety sąsiadów **16.55** Pierścionek z rubinem **18.00** Hawaje 5 - 0 **19.00** Policjantki i Policjanci **20.00** Sprawiedliwi - Wydział Kryminalny **21.00** Czerwony skorpion - film sensacyjny **23.20** Wzór

PONIEDZIAŁEK, 1.08

TVN 7

5.20 Szpital – program obyczajowy
6.20 Papiery na szczęście – serial
7.25 Idealna niania
8.10 Ukryta prawda
11.10 Sprzątaczki
11.55 Tajemnice miłości
12.55 SOS. Ekipy w akcji
13.55 Sędzia Anna Maria Wesołowska
14.55 Rozwód. Walka o wszystko
15.55 Ukryta prawda
17.00 SOS. Ekipy w akcji
18.00 Rozwód. Walka o wszystko
19.00 Ukryta prawda
20.00 HIT Kryminalni: Misja śląska – film kryminalny, Polska 2006, reż. Maciej Pieprzyca, wyk. Marek Włodarczyk, Magdalena Schejbal, Krzysztof Respondek, Robert Talarczyk
22.25 Operacja "Deszcz – film sci - fi, Australia 2020, reż. Luke Sparke, wyk. Temuera Morrison, Jet Tranter, Dena Kaplan
1.00 Nagła śmierć – film sensacyjny, USA 1995, reż. Peter Hyams, wyk. Jean - Claude Van Damme, Raymond J. Barry
3.20 NOC Magii

PULS

6.00 Kobra – oddział specjalny
8.00 Lombard: Życie pod zastaw
11.00 Reporterzy. Z życia wzięte
12.00 Lombard: Życie pod zastaw
13.00 Rodzinny interes – serial
14.00 Reporterzy. Z życia wzięte
15.00 Prawdziwe motywy – serial
16.00 Rodzinny interes – serial
17.00 Lombard: Życie pod zastaw
20.00 HIT 22 kule – film sensacyjny, Francja 2010, reż. Richard Berry, wyk. Jean Reno, Jean - Pierre Darroussin, Kad Merad
22.15 Dziedzictwo krwi – film sensacyjny, USA, Francja 2016, reż. Jean - François Richet, wyk. Diego Luna, Erin Moriarty, Mel Gibson, Michael Parks, William H. Macy
0.00 Poznaj moich Spartan – komedia, USA 2008, reż. Aaron Seltzer, Jason Friedberg, wyk. Carmen Electra, Kevin Sorbo, Sean Maguire
1.35 Taki jest świat
2.15 Lombard: Życie pod zastaw
3.15 Menu na miarę
4.20 Menu na miarę
5.00 Rodzinny interes – serial

TRWAM

12.00 Anioł Pański **12.03** Informacje dnia **12.20** Próba wiary **13.15** Muzyczne chwile **13.25** Słowo życia **13.30** Msza święta **14.20** 100 cudownych miejsc na świecie **14.30** Mojżesz - 10 przykazań **15.50** Ma się rozumieć **16.00** Informacje dnia **16.10** Sanktuaria polskie **16.30** Zew natury **16.55** Spotkania z lasem **17.05** Świadkowie **17.25** Święty na każdy dzień **17.30** Spotkanie Rodziny Radia Maryja **20.00** Informacje dnia **20.20** Różaniec **20.50** Serce dla Ukrainy **21.00** Apel Jasnogórski **21.20** Informacje dnia **21.40** Polski Punkt Widzenia **22.00** Mojżesz - 10 przykazań **23.00** On woła Cię! **23.50** Muzyczne chwile

TTV

5.00 Nauka jazdy **5.30** Kossakowski. Nieoczywiste **6.00** Express **6.15** Sędzia Anna Maria Wesołowska **6.55** Ukryta prawda **7.55** Szpital - program obyczajowy **9.55** Damy i wieśniaczki. Za granicą **10.55** Gogglebox. Przed telewizorem **11.55** Szkoła **12.55** Ukryta prawda **13.55** Damy i wieśniaczki. Ukraina **14.55** Królowe życia - serial **15.45** Express **16.05** Nauka jazdy **16.35** Dobra robota **17.45** Express **18.05** DeFacto **18.30** Złomowisko PL **19.45** Express **20.05** Królowe życia - serial **20.35** Gogglebox. Przed telewizorem **21.45** Express **22.00** Gogglebox. Przed telewizorem **0.00** Down the road - serial

TV6

7.00 SuperLudzie Extra **7.10** Słoneczny patrol **10.00** Kobra - oddział specjalny **11.05** Galileo **12.05** Miodowe lata **14.00** Policjantki i Policjanci **15.00** Święty - serial **17.00** Medicopter 117 **18.05** Miodowe lata **20.00** Galileo **21.00** CSI: Kryminalne zagadki Nowego Jorku **23.00** Sprawiedliwi - Wydział Kryminalny

eprasa.pl 95a8f5b247

TVP 1

7.00 Transmisja Mszy Świętej
7.30 Kościół z bliska
8.00 Wiadomości, Pogoda
8.15 Kwadrans polityczny
8.35 Ranczo s.I (10) - serial
9.40 Komisarz Alex (12) - serial
10.40 Ojciec Mateusz (266) - serial
11.25 Okrasa łamie przepisy
12.00 Wiadomości
12.10 Agrobiznes
12.35 Magazyn Rolniczy
12.55 Największe cuda natury - Góry - cykl dok.
14.00 Wspaniałe stulecie s.II (73) - serial
15.00 Wiadomości
15.10 Kolarstwo - Tour de Pologne - 4. etap. Lesko - Sanok
17.00 Teleexpress
17.15 Jaka to melodia?
17.55 Wojenne dziewczyny (22) - serial
18.50 Jeden z dziesięciu - teleturniej
19.20 Tour de Pologne - kroniki
19.24 Sport, Wiadomości, Pogoda
20.10 Alarm! - magazyn
20.30 Leśniczówka (570) - serial
21.05 Bolivar (45) - serial
22.00 Ekstradycja I (3) - serial
23.00 Kolarstwo - Tour de Pologne
23.15 Ocaleni - reality show
0.20 Oddział Delta - film fabularny
HIT USA, Izrael, reż. Menahem Golan, wyk. Chuck Norris, Lee Marvin, Martin Balsam, Joey Bishop, Robert Forster
2.40 Na tyłach wroga - dramat wojenny, USA, reż. Ryan Little, wyk. Corbin Allred, Alexander Polinsky, Kirby Harborne
4.20 Film dok.
4.50 Zakończenie dnia

TVP 2

5.05 Na sygnale (180) - serial
5.35 M jak miłość (1584) - serial
6.25 Sakrament kapłaństwa
6.55 Rodzinka.pl s.VI (146) - serial
7.30 Pytanie na śniadanie
11.05 Szlakiem Tour de Pologne
11.15 Złotopolscy (55 - 56) - telenowela
12.30 Koło fortuny - teleturniej
13.15 Zranione ptaki (91) - serial
14.05 Va Banque - teleturniej
14.35 Na sygnale (225) - Wszyscy kłamią - serial
15.10 Wydział kryminalny Kitzbühel (17) - serial
16.00 Koło fortuny - teleturniej
16.35 Familiada - teleturniej
17.15 Zakazany owoc (26) - serial
18.00 Panorama
18.20 Va Banque - teleturniej
18.45 Zranione ptaki (92) - serial
19.35 Barwy szczęścia (2628) - serial
20.10 Szybki jak śmierć - film akcji
HIT USA, reż. Jodi Scurfield, wyk. John Travolta, Matthew Modine, Jennifer Esposito, James Remar
22.05 The Circle. Krąg - film fabularny, USA, reż. James Ponsoldt, wyk. Emma Watson, Tom Hanks
0.05 Ludzkie historie - Pokolenia Pokoleniom - film dok.
1.15 Powiew miłości - film obyczajowy, USA, reż. Andrew Cymek, wyk. Cindy Busby, Kevin McGarry, Sadie Munroe
2.50 Kliknij, żeby zmienić swoje życie - sekrety globalnego szaleństwa - film dok.
3.50 Rodzinka.pl (140 - 141) - serial
4.45 Zakończenie programu

WTOREK, 2.08

TVN 7

5.20 Szpital - program obyczajowy
6.20 Papiery na szczęście - serial
7.25 Idealna niania
8.10 Ukryta prawda
11.10 Sprzątaczki
11.55 Szpital - program obyczajowy
12.55 SOS. Ekipy w akcji
13.55 Sędzia Anna Maria Wesołowska
14.55 Rozwód. Walka o wszystko
15.55 Ukryta prawda
17.00 SOS. Ekipy w akcji
18.00 Rozwód. Walka o wszystko
19.00 Ukryta prawda
20.00 Na krawędzi - film sensacyjny
HIT USA 1993, reż. Renny Harlin, wyk. Sylvester Stallone, Michael Rooker, John Lithgow, Janine Turner, Caroline Goodall
22.35 Jason Bourne - film sensacyjny, USA, Chiny 2016, reż. Paul Greengrass, wyk. Matt Damon, Tommy Lee Jones, Alicia Vikander, Julia Stiles
1.00 Dr T i kobiety - film obyczajowy, USA, Niemcy 2000, reż. Robert Altman, wyk. Richard Gere, Helen Hunt son, Liv Tyler
3.30 NOC Magii

PULS

6.00 Kobra - oddział specjalny
8.00 Lombard: Życie pod zastaw
11.00 Reporterzy. Z życia wzięte
12.00 Lombard: Życie pod zastaw
13.00 Rodzinny interes - serial
14.00 Reporterzy. Z życia wzięte
15.00 Prawdziwe motywy - serial
16.00 Rodzinny interes - serial
17.00 Lombard: Życie pod zastaw
20.00 Brick Mansions: Najlepszy z najlepszych - film sensacyjny, USA 2014, reż. Camille Delamarre, wyk. Catalina Denis, David Belle, Gouchy Boy, Paul Walker, RZA
HIT
21.50 Przyspieszenie - film sensacyjny, USA 2019, reż. Daniel Zirilli, Michael Merino, wyk. Chuck Lidell, Dolph Lundgren, Natalie Burn, Quinton Jackson, Sean Patrick Flannery
23.25 Nikita - dramat sensacyjny, Francja, Włochy 1990, reż. Luc Besson, wyk. Anne Parillaud, Jean Reno, Marc Duret, Patrick Fontana, Tchéky Karyo
1.55 Lombard: Życie pod zastaw
2.50 Na jedwabnym szlaku
4.00 Menu na miarę

POLSAT

6.00 Nowy dzień z Polsat News
8.40 Malanowski i Partnerzy
9.40 Sekrety rodziny
10.40 Dlaczego ja?
11.40 Gliniarze
12.50 Wydarzenia
13.20 Interwencja
13.40 Trudne sprawy
14.40 Dlaczego ja?
15.50 Wydarzenia, Pogoda
16.15 Interwencja
16.40 Gliniarze
17.40 Sekrety rodziny
18.50 Wydarzenia, Sport, Pogoda
19.25 Gość Wydarzeń

20.00 Niepowstrzymany - thriller,
HIT USA, 2010, reż. Tony Scott, wyk. Denzel Washington, Chris Pine, Rosario Dawson, Ethan Suplee
22.10 Bank - dramat sensacyjny, USA, 2009, reż. Tom Tykwer, wyk. Clive Owen, Naomi Watts, Armin Mueller - Stahl, Ulrich Thomsen
0.35 Sara - film sensacyjny, Polska, 1997, reż. Maciej Ślesicki, wyk. Bogusław Linda, Agnieszka Włodarczyk, Cezary Pazura, Marek Perepeczko
3.10 Świat według Kiepskich
4.40 Disco Gramy
5.25 Telezakupy TV Okazje

TVN

6.05 Uwaga!
6.20 Na Wspólnej - serial
6.50 Milionerzy
7.20 Bunt - serial
7.55 Tajemnice miłości
9.00 Ten moment
9.35 Kuchenne rewolucje - program kulinarno - rozrywkowy
10.40 Ukryta prawda
11.40 Doradca smaku
11.50 Ukryta prawda
12.55 Tajemnice miłości
14.00 Ukryta prawda
16.10 Ten moment
16.45 Kuchenne rewolucje - program kulinarno - rozrywkowy
17.55 Ukryta prawda
19.00 Fakty, Sport, Pogoda
19.55 Uwaga!
20.10 Doradca smaku
20.15 Na Wspólnej - serial
20.55 Milionerzy

21.35 Morderstwo doskonałe - film
HIT sensacyjny, USA 1998, reż. Andrew Davis, wyk. Michael Douglas, Gwyneth Paltrow, Viggo Mortensen, David Suchet, Sarita Choudhury
23.50 Kuba Wojewódzki
0.50 Zabójcza broń - serial
1.50 Uwaga!
2.10 NOC Magii
3.35 Kto was tak urządził

TRWAM

16.25 Tajemnice Watykanu **16.55** 100 cudownych miejsc na świecie **17.05** Święty na każdy dzień **17.10** Prosto o gospodarce **17.30** Zostań Żołnierzem RP **17.45** Muzyczne chwile **17.55** Poczet Wielkich Polaków **18.00** Anioł Pański **18.05** Informacje dnia **18.15** Rozmowy niedokończone **19.25** Święty na każdy dzień **19.30** Każdy maluch to potrafi **19.45** Modlitwa z telefonicznym udziałem dzieci **20.00** Informacje dnia **20.20** Różaniec **20.50** Serce dla Ukrainy **21.00** Apel Jasnogórski **21.20** Informacje dnia **21.40** Polski Punkt Widzenia **22.00** Mojżesz - 10 przykazań **23.00** Obyś był zimny albo gorący

SUPER POLSAT

6.00 SuperLudzie **6.55** Psi patrol **9.00** Dora poznaje świat **9.30** Kung Fu Panda: Legenda o niezwykłości **10.00** Wydarzenia 24 **10.30** Nasz nowy dom **11.30** Chirurdzy **12.30** Święty - serial **13.30** Świat według Kiepskich **14.50** Chirurdzy **15.50** Wydarzenia **16.10** Więcej wydarzeń **16.20** Gość Wydarzeń 24 **16.55** Nasz nowy dom **17.55** Nasz nowy dom **19.00** Świat według Kiepskich **20.00** Święty - serial **20.40** Straż sąsiedzka - komedia sci - fi **22.45** To tylko seks - komedia romantyczna **1.00** Akademik **1.30** Akademik **2.00** Miasto długów **4.00** Nasz nowy dom **5.00** Na ratunek 112 **5.30** Świat według Kiepskich

TVP SPORT

6.15 Boks - Gala Bokserska. De La Hoya vs Mayweather **7.15** Kolarstwo - TdP 2022 - 3.etap. Kraśnik - Przemyśl **8.15** Piłka nożna - 2.liga - 3.kolejka **12.15** Kolarstwo - Tour de Pologne 2022 - 4.etap. Lesko - Sanok **17.15** GOL - felieton **19.05** RETRO TVP SPORT - piłka nożna, 40 - lecie medalu dla Polski, mecz Polska - Peru - magazyn **21.05** Kolarstwo - TdP 2022 - 4.etap. Lesko - Sanok **22.00** Sportowy Wieczór **22.40** Snooker - Championship League 2022 - Sesja finałowa **1.15** Boks - Gala KBN 21, Wałcz - Podsumowanie **3.30** Sporty walki - Gala MMA ONE Championship - De Ridder - Bigdash

TTV

5.00 Nauka jazdy **5.30** Kossakowski. Nieoczywiste **6.00** Express **6.15** Sędzia Anna Maria Wesołowska **6.55** Ukryta prawda **7.55** Szpital - program obyczajowy **9.55** Damy i wieśniaczki. Za granicą **10.55** Gogglebox. Przed telewizorem **11.55** Szkoła **12.55** Ukryta prawda **13.55** Damy i wieśniaczki. Ukraina **14.55** Królowe życia - serial **15.45** Express **16.05** Nauka jazdy **16.35** Dobra robota **17.45** Express **18.05** DeFacto **18.30** Złomowisko PL **19.45** Express **20.05** Królowe życia - serial **20.35** Gogglebox. Przed telewizorem **21.45** Express **22.00** Damy i wieśniaczki. PL **23.00** Joe Milioner

STOPKLATKA

11.20 13 posterunek - serial **12.50** Katastrofy w przestworzach **14.55** Asteroida: Wielkie uderzenie, katastroficzny **16.45** 13 posterunek - serial **18.00** Wojny magazynowe **19.00** Łowcy okazji **20.00** Kobieta na topie - komedia romantyczna **21.50** Ostatni legion - dramat **23.50** Wściekły - film kryminalny

TV 4

10.55 Ryzykanci **11.55** Sędzia Judy **13.55** STOP Drogówka **15.55** Nowe Sekrety sąsiadów **16.55** Pierścionek z rubinem **18.00** Hawaje 5 - 0 **19.00** Policjantki i Policjanci **20.00** Sprawiedliwi - Wydział Kryminalny **21.00** Czyste szaleństwo - komedia kryminalna **23.15** Wiem, kto mnie zabił - thriller

TV6

7.00 SuperLudzie Extra **7.10** Słoneczny patrol **10.00** Kobra - oddział specjalny **11.05** Galileo **12.05** Miodowe lata **14.00** Policjantki i Policjanci **15.00** Święty - serial **17.00** Medicopter 117 **18.05** Miodowe lata **20.00** Galileo **21.00** Agenci NCIS: Los Angeles **23.00** Sprawiedliwi - Wydział Kryminalny

TVP 1

7.00 Transmisja Mszy Świętej
7.30 Rodzinny ekspres - magazyn
8.00 Wiadomości, Pogoda
8.15 Kwadrans polityczny
8.35 Ranczo s.I (11) - serial
9.40 Komisarz Alex s.I (13) - serial
10.35 Ojciec Mateusz (267) - serial
11.30 Leśniczówka (570) - serial
12.00 Wiadomości
12.10 Agrobiznes
12.40 Rok w ogrodzie Extra
12.55 Największe cuda natury - Wulkany - cykl dok.
14.00 Wspaniałe stulecie s.II (74) - serial
15.00 Wiadomości
15.10 Kolarstwo - Tour de Pologne - 5. etap. Łańcut - Rzeszów
17.00 Teleexpress
17.15 Jaka to melodia?
17.55 Wojenne dziewczynyl (23) - serial
18.50 Jeden z dziesięciu - teleturniej
19.20 Tour de Pologne - kroniki
19.24 Sport, Wiadomości, Pogoda
20.10 Alarm! - magazyn
20.30 Leśniczówka (571) - serial
21.05 Bolivar (46) - serial
22.00 Koncert - Historia Szarego
23.00 Kolarstwo - Tour de Pologne
23.15 Ukraińcy (6) - Aleksandra Sasza Sidorenko - serial
0.10 Za cenę sławy - film fabularny
HIT Kanada, reż. Jeff Hare, wyk. Gina Holden, Heavenly Reyna, Aaron Schwartz
1.50 Wróć do mnie - film obyczajowy, USA, reż. Bonnie Hunt, wyk. David Duchovny, Minnie Driver, Robert Loggia
3.55 wojsko - polskie.pl (30)
4.55 Zakończenie dnia

TVP 2

5.00 Na sygnale (181) - Wszystko, tylko nie to! - serial
5.30 M jak miłość (1585) - serial
6.25 Pożyteczni.pl - magazyn
6.55 Rodzinka.pl s.VI (147) - Milcząca większość - serial
7.30 Pytanie na śniadanie
11.05 Szlakiem Tour de Pologne
11.15 Złotopolscy (57 - 58) - telenowela
12.30 Koło fortuny - teleturniej
13.15 Zranione ptaki (92) - serial
14.05 Va Banque - teleturniej
14.35 Na sygnale (226) - serial
15.10 Wydział kryminalny Kitzbühel (18) - serial
16.00 Koło fortuny - teleturniej
16.35 Familiada - teleturniej
17.15 Zakazany owoc (27) - serial
18.00 Panorama
18.20 Va Banque - teleturniej
18.45 Zranione ptaki (93) - serial
19.35 Barwy szczęścia (2629) - serial
20.10 Złoto dezerterów - komedia,
HIT reż. Janusz Majewski, wyk. Marek Kondrat, Bogusław Linda, Wiktor Zborowski, Katarzyna Figura, Piotr Gąsowski, Jan Englert, Piotr Machalica, Leonard Pietraszak, Paweł Delag, Artur Żmijewski
22.25 Lekarka z rajskiej wyspy. Nagły wypadek - film obyczajowy, Niemcy, reż. Peter Stauch, wyk. Anja Knauer, Dennenesch Zoud, Helmut Zierl
0.10 Medyceusze Wspaniali (5) Wieczne związki - serial
1.20 Ważniejsza od królów
3.05 Nieujarzmiona Chanel
4.10 Archiwista (9) - serial
4.50 Zakończenie dnia

POLSAT

6.00 Nowy dzień z Polsat News
8.40 Malanowski i Partnerzy
9.40 Sekrety rodziny
10.40 Dlaczego ja?
11.40 Gliniarze
12.50 Wydarzenia
13.20 Interwencja
13.40 Trudne sprawy
14.40 Dlaczego ja?
15.50 Wydarzenia, Pogoda
16.15 Interwencja
16.40 Gliniarze
17.40 Sekrety rodziny
18.50 Wydarzenia, Sport, Pogoda
19.25 Gość Wydarzeń

20.00 Dorwać byłą - komedia
HIT romantyczna, USA, 2010, reż. Andy Tennant, wyk. Gerard Butler, Jennifer Aniston, Gio Perez, Joel Garland - Łowca nagród rusza w pościg za byłą żoną, która weszła w konflikt z prawem. Czy uda mu się wsadzić ją za kratki?
22.20 Króliczek - komedia, USA, 2008, reż. Fred Wolf, wyk. Anna Faris, Colin Hanks, Emma Stone, Kat Dennings
0.25 Niepowstrzymany - thriller, USA, 2010, reż. Tony Scott, wyk. Denzel Washington, Chris Pine, Rosario Dawson, Ethan Suplee
2.35 Świat według Kiepskich

TVN

6.05 Uwaga!
6.20 Na Wspólnej - serial
6.50 Milionerzy
7.20 Bunt - serial
7.55 Tajemnice miłości
9.00 Ten moment
9.35 Kuchenne rewolucje
10.40 Ukryta prawda
11.40 Doradca smaku
11.50 Ukryta prawda
12.55 Tajemnice miłości
14.00 Ukryta prawda
16.10 Ten moment
16.45 Kuchenne rewolucje
17.55 Ukryta prawda
19.00 Fakty, Sport, Pogoda
19.55 Uwaga!
20.10 Doradca smaku
20.15 Na Wspólnej - serial
20.55 Milionerzy

21.35 Dwanaście małp - film sci - fi,
HIT USA 1995, reż. Terry Gilliam, wyk. Bruce Willis, Madeleine Stowe, Brad Pitt, Christopher Plummer, David Morse
0.10 Wyścig po życie - film sensacyjny, USA, Bułgaria 2013, reż. Courtney Solomon, wyk. Ethan Hawke, Selena Gomez, Jon Voight, Rebecca Budig, Paul Freeman
2.00 Wewnętrzny wróg - serial
3.00 Uwaga!
3.20 NOC Magii

SUPER POLSAT

6.00 SuperLudzie **6.55** Psi patrol **9.00** Dora poznaje świat **9.30** Kung Fu Panda: Legenda o niezwykłości **10.00** Wydarzenia 24 **10.30** Nasz nowy dom **11.30** Chirurdzy **12.30** Święty - serial **13.30** Świat według Kiepskich **14.50** Chirurdzy **15.50** Wydarzenia **16.10** Więcej wydarzeń **16.20** Gość Wydarzeń 24 **16.55** Nasz nowy dom **17.55** Nasz nowy dom **19.00** Świat według Kiepskich **20.00** Święty - serial **20.40** 50 pierwszych randek - komedia romantyczna **22.45** Gracz - dramat kryminalny **1.00** Akademik **1.30** Akademik **2.00** Miasto długów **4.00** Nasz nowy dom **5.00** Na ratunek 112

TVP SPORT

7.20 Kolarstwo - TdP 2022 - 4.etap. Lesko - Sanok **8.20** GOL - felieton **10.10** Tenis - Turniej WTA Warszawa **11.00** Pełnosprawni (460) **11.30** Historia Tour de Pologne **12.00** Kronika Tour de Pologne Junior **12.10** Kolarstwo - Tour de Pologne 2022 - 5.etap. Łańcut - Rzeszów **17.15** PN - Euro kobiet finał **19.25** 4 - 4 - 2 - magazyn piłkarski **20.30** Sportowy Wieczór **22.15** Sportowy Wieczór **23.00** Kolarstwo - TdP 2022 - 5.etap. Łańcut - Rzeszów **0.00** Boks - Gala w Bourenmouth - walka wieczoru **1.00** Boks - Gala KBN 22, Kielce - Podsumowanie **3.15** Sporty walki - Gala MMA Armia Fight Night

STOPKLATKA

7.45 Plebania - serial **8.45** Allo, Allo - serial **9.25** Doktor Martin - serial **11.20** 13 posterunek - serial **12.50** Katastrofy w przestworzach **14.55** Wybuch - thriller sci - fi **16.45** 13 posterunek - serial **18.00** Wojny magazynowe **19.00** Łowcy okazji **20.00** Prawo Bronxu - dramat **22.20** Uciekinier - dramat

TV 4

10.55 Ryzykanci **11.55** Sędzia Judy **13.55** STOP Drogówka **15.55** Nowe Sekrety sąsiadów **16.55** Pierścionek z rubinem **18.00** Hawaje 5 - 0 **19.00** Policjantki i Policjanci **20.00** Sprawiedliwi - Wydział Kryminalny **21.00** Wielka Ucieczka **22.00** Snajper: Kolejne starcie - thrille **23.55** Mistrz Dowcipu

ŚRODA, 3.08

TVN 7

5.20 Szpital - program obyczajowy
6.20 Papiery na szczęście - serial
7.25 Idealna niania
8.10 Ukryta prawda
11.10 Sprzątaczki
11.55 Szpital - program obyczajowy
12.55 SOS. Ekipy w akcji
13.55 Sędzia Anna Maria Wesołowska
14.55 Rozwód. Walka o wszystko
15.55 Ukryta prawda
17.00 SOS. Ekipy w akcji
18.00 Rozwód. Walka o wszystko
19.00 Ukryta prawda
20.00 Teoria wszystkiego - film
HIT obyczajowy, Japonia, Wielka Brytania, USA 2014, reż. James Marsh, wyk. Eddie Redmayne, Felicity Jones, Charlie Cox
22.40 Powiernik królowej - film obyczajowy, Wielka Brytania, USA 2017, reż. Stephen Frears, wyk. Judi Dench, Ali Fazal, Tim Pigott - Smith, Eddie Izzard
0.55 Vendetta - film sensacyjny, USA 2015, reż. Jen Soska, Sylvia Soska, wyk. Dean Cain, Paul Wight, Benjamin Hollingsworth, Michael Eklund

PULS

6.00 Kobra - oddział specjalny
8.00 Lombard: Życie pod zastaw
11.00 Reporterzy. Z życia wzięte
12.00 Lombard: Życie pod zastaw
13.00 Rodzinny interes - serial
14.00 Reporterzy. Z życia wzięte
15.00 Prawdziwe motywy - serial
16.00 Rodzinny interes - serial
17.00 Lombard: Życie pod zastaw
20.00 xXx - film sensacyjny, USA
HIT 2002, reż. Rob Cohen, wyk. Asia Argento, Danny Trejo, Marton Csokas, Samuel L. Jackson, Vin Diesel
22.40 Igrzyska śmierci: Kosogłos. Część 1 - film sci - fi, USA, Kanada, Francja 2014, reż. Francis Lawrence, wyk. Donald Sutherland, Elizabeth Banks, Jeffrey Wright, Jennifer Lawrence, Josh Hutcherson, Julianne Moore
1.10 Lombard: Życie pod zastaw - serial
2.05 Taki jest świat
2.55 Na jedwabnym szlaku
3.20 Z archiwum policji
3.55 Na jedwabnym szlaku
4.35 Z archiwum policji

TRWAM

13.30 Msza święta **14.20** 100 cudownych miejsc na świecie **14.30** Granica **15.15** "Ojcu Świętemu się nie odmawia..." **15.50** Ma się rozumieć **16.00** Informacje dnia **16.10** Na zdrowie **16.35** WYSZYŃSKI - historia **17.00** Rotmistrz Pilecki **17.30** Przyroda i ludzie **17.55** Poczet Wielkich Polaków **18.00** Anioł Pański **18.05** Informacje dnia **18.15** Rozmowy niedokończone **19.25** Święty na każdy dzień **19.30** Brat Franciszek **20.00** Informacje dnia **20.20** Różaniec **20.50** Myśląc Ojczyzna **21.00** Apel Jasnogórski **21.20** Informacje dnia **21.40** Polski Punkt Widzenia **22.00** Mojżesz - 10 przykazań **23.00** Oto ja, poślij mnie!

TTV

5.00 Nauka jazdy **5.30** Kossakowski. Nieoczywiste **6.00** Express **6.15** Sędzia Anna Maria Wesołowska **6.55** Ukryta prawda **7.55** Szpital - program obyczajowy **9.55** Damy i wieśniaczki. Za granicą **10.55** Gogglebox. Przed telewizorem **11.55** Szkoła **12.55** Ukryta prawda **13.55** Damy i wieśniaczki. Ukraina **14.55** Królowe życia - serial **15.45** Express **16.05** Nauka jazdy **16.35** Dobra robota **17.45** Express **18.05** DeFacto **18.30** Złomowisko PL **19.45** Express **20.05** Królowe życia - serial **20.35** Gogglebox. Przed telewizorem **21.45** Express **22.00** Damy i wieśniaczki. PL **23.00** Joe Milioner

TV6

7.10 Słoneczny patrol **10.00** Kobra - oddział specjalny **11.05** Galileo **12.05** Miodowe lata **14.00** Policjantki i Policjanci **15.00** Święty - serial **17.00** Medicopter 117 **18.05** Miodowe lata **20.00** Galileo **21.00** Mordercze pary **22.00** Mordercze pary **23.00** Sprawiedliwi - Wydział Kryminalny **0.00** Hawaje 5 - 0

eprasa.pl 95a8f5b247

TVP 1

7.00 Transmisja Mszy Świętej
7.30 Dobre historie - Antoniówka
8.00 Wiadomości, Pogoda
8.15 Kwadrans polityczny
8.40 Ranczo s.I (12) - serial
9.45 Komisarz Alex (14) - serial
10.40 Ojciec Mateusz (268) - serial
11.30 Leśniczówka (571) - serial
12.00 Wiadomości
12.10 Agrobiznes
12.35 Magazyn Rolniczy
12.55 Największe cuda natury - Lodowce
14.00 Wspaniałe stulecie s.II (75) - serial
15.00 Wiadomości
15.10 Kolarstwo - Tour de Pologne - 6. etap. Szaflary - Bukowina Tatrzańska
17.00 Teleexpress
17.15 Jaka to melodia?
17.55 Wojenne dziewczyny (24) - serial
18.50 Jeden z dziesięciu - teleturniej
19.20 Tour de Pologne - kroniki
19.24 Sport, Wiadomości, Pogoda
20.10 Alarm! - magazyn
20.30 Leśniczówka (572) - serial
21.05 Bolivar (47) - serial
21.55 Sprawa dla reportera
22.55 Magazyn śledczy
23.30 Kolarstwo - Tour de Pologne
23.40 Magazyn kryminalny 997
0.35 Urlop na kempingu - film
HIT obyczajowy, Niemcy, reż. Jan Ruzicka, wyk. Tanja Wedhorn, Stephan Kampwirth
2.15 Glina (18) - serial
3.15 Sprawa dla reportera
4.15 Magazyn śledczy
4.40 Izabella Kłosińska. Niech ta mała wejdzie i zaśpiewa

TVP 2

5.00 Na sygnale (182) - serial
5.30 M jak miłość (1586) - serial
6.25 Smaki świata s.III - po iberyjsku - magazyn
6.55 Rodzinka.pl s.VI (148) - serial
7.30 Pytanie na śniadanie
11.05 Szlakiem Tour de Pologne
11.15 Złotopolscy (59 - 60) - telenowela
12.30 Koło fortuny - teleturniej
13.15 Zranione ptaki (92) - serial
14.05 Va Banque - teleturniej
14.35 Na sygnale (227) - Mądrzejszy ustępuje - serial
15.10 Wydział kryminalny Kitzbühel (19) - serial
16.00 Koło fortuny - teleturniej
16.35 Familiada - teleturniej
17.15 Zakazany owoc (28) - serial
18.00 Panorama
18.20 Va Banque - teleturniej
18.45 Zranione ptaki (94) - serial
19.35 Barwy szczęścia (2630) - serial
20.10 Na ringu z rodziną - film
HIT fabularny, Wielka Brytania, USA, reż. Stephen Merchant
22.10 Ocean desperacji - thriller, USA, reż. Phil Volken, wyk. Eion Bailey, Bethany Joy Lenz, Danny Glover
0.10 Szybki jak śmierć - film akcji, USA, reż. Jodi Scurfield, wyk. John Travolta, Matthew Modine, Jennifer Esposito, James Remar
2.05 Złoto dezerterów - komedia, reż. Janusz Majewski, wyk. Marek Kondrat, Bogusław Linda, Wiktor Zborowski, Katarzyna Figura, Piotr Gąsowski, Jan Englert, Piotr Machalica
4.10 Gomorra s.II (22) - serial

POLSAT

6.00 Nowy dzień z Polsat News
8.40 Malanowski i Partnerzy
9.40 Sekrety rodziny
10.40 Dlaczego ja?
11.40 Gliniarze
12.50 Wydarzenia
13.20 Interwencja
13.40 Trudne sprawy
14.40 Dlaczego ja?
15.50 Wydarzenia, Pogoda
16.15 Interwencja
16.40 Gliniarze
17.40 Sekrety rodziny
18.50 Wydarzenia, Sport, Pogoda
19.25 Gość Wydarzeń

20.00 Dlaczego nie! - komedia
HIT romantyczna, Polska, 2007, reż. Ryszard Zatorski, wyk. Anna Cieślak, Maciej Zakościelny, Małgorzata Kożuchowska, Tomasz Kot
22.10 Czarownica - komedia romantyczna, USA, 2005, reż. Nora Ephron, wyk. Nicole Kidman, Will Ferrell, Shirley MacLaine, Michael Caine
0.25 Dorwać byłą - komedia romantyczna, USA, 2010, reż. Andy Tennant, wyk. Gerard Butler, Jennifer Aniston, Gio Perez, Joel Garland
2.55 Księżniczka i żołnierz - melodramat, USA, 2001

TVN

6.05 Uwaga!
6.20 Na Wspólnej - serial
6.50 Milionerzy
7.20 Bunt - serial
7.55 Tajemnice miłości
9.00 Ten moment
9.35 Kuchenne rewolucje
10.40 Ukryta prawda
11.40 Doradca smaku
11.50 Ukryta prawda
12.55 Tajemnice miłości
14.00 Ukryta prawda
16.10 Ten moment
16.45 Kuchenne rewolucje
17.55 Ukryta prawda
19.00 Fakty, Sport, Pogoda
19.55 Uwaga!
20.10 Doradca smaku
20.15 Na Wspólnej - serial
20.55 Milionerzy
21.35 Kuchenne rewolucje

22.45 Na pewno, być może
HIT - komedia, USA, Francja, Niemcy, Wielka Brytania 2008, reż. Adam Brooks, wyk. Ryan Reynolds, Isla Fisher, Abigail Breslin, Elizabeth Banks
0.55 Szybko i wściekle - film sensacyjny, USA 2009, reż. Justin Lin, wyk. Vin Diesel, Paul Walker, Jordana Brewster, Michelle Rodriguez, John Ortiz
3.15 Uwaga!
3.35 NOC Magii

SUPER POLSAT

6.00 SuperLudzie **6.55** Psi patrol **9.00** Dora poznaje świat **9.30** Kung Fu Panda: Legenda o niezwykłości **10.00** Wydarzenia 24 **10.30** Nasz nowy dom **11.30** Chirurdzy **12.30** Święty - serial **13.30** Świat według Kiepskich **14.50** Chirurdzy **15.50** Wydarzenia **16.10** Więcej wydarzeń **16.20** Gość Wydarzeń 24 **16.55** Nasz nowy dom **17.55** Nasz nowy dom **19.00** Świat według Kiepskich **20.00** Święty - serial **20.40** Spider - Man: Homecoming - film sci - fi **23.20** Backdoor - wyjście awaryjne **23.55** Godzilla - film sci - fi **2.45** Kabaretowa Ekstraklasa **3.00** Miasto długów **4.00** Nasz nowy dom

TVP SPORT

7.15 Kolarstwo - TdP 2022 - 5.etap. Łańcut - Rzeszów **8.15** Wydanie specjalne **10.05** Snooker - Championship League 2022 **12.40** Niezwykłe historie Biało - Czerwonych - Stanisław Królak **13.10** Kolarstwo - Tour de Pologne 2022 - 6.etap. Szaflary - Bukowina Tatrzańska, jazda indywidualna na czas **17.05** RING TVP SPORT - magazyn **18.05** transmisja **23.00** Sportowy Wieczór **23.40** Kolarstwo - TdP 2022 - 6.etap. Szaflary - Bukowina Tatrzańska **0.45** Retransmisja **2.40** Boks - Gala w Barclays Center, Nowy Jork. G.Davis - R.Romero **3.45** Boks - Gala w Newark, Prudential Center

STOPKLATKA

9.25 Doktor Martin - serial **11.20** 13 posterunek - serial **12.50** Katastrofy w przestworzach **14.55** Atak meteorytów - film sci - fi **16.45** 13 posterunek - serial **18.00** Wojny magazynowe **19.00** Łowcy okazji **20.00** Saga Wikingów - film przygodowy **22.00** Oko - thriller **23.55** Zanosi się na burzę - horror sci - fi

TV 4

9.50 Pierścionek z rubinem **10.55** Ryzykanci **11.55** Sędzia Judy **13.55** STOP Drogówka **15.55** Nowe Sekrety sąsiadów **16.55** Pierścionek z rubinem **18.00** Hawaje 5 - 0 **19.00** Policjantki i Policjanci **20.00** Sprawiedliwi - Wydział Kryminalny **21.00** Szybcy i martwi - western **23.10** Noc oczyszczenia: Anarchia - horror

CZWARTEK, 4.08

TVN 7

8.10 Ukryta prawda
11.10 Sprzątaczki
11.55 Szpital - program obyczajowy
12.55 SOS. Ekipy w akcji
13.55 Sędzia Anna Maria Wesołowska
14.55 Rozwód. Walka o wszystko
15.55 Ukryta prawda
17.00 SOS. Ekipy w akcji
18.00 Rozwód. Walka o wszystko
19.00 Ukryta prawda
20.00 Akademia policyjna V: Misja w Miami Beach - komedia,
HIT USA 1988, reż. Alan Myerson, wyk. Matt McCoy, Janet Jones, George Gaynes, G.W. Bailey, René Auberjonois, Bubba Smith
22.10 Prawdziwa jazda II - komedia, USA 2016, reż. Tim Story, wyk. Kevin Hart, Ice Cube, Tika Sumpter, Olivia Munn, Ken Jeong
0.15 Kontrabanda - film sensacyjny, USA, Wielka Brytania, Francja 2012, reż. Baltasar Kormákur, wyk. Mark Wahlberg, Kate Beckinsale, Ben Foster, Giovanni Ribisi, Lukas Haas
2.30 Druga strona medalu - talk show

PULS

6.00 Kobra - oddział specjalny
8.00 Lombard: Życie pod zastaw
11.00 Reporterzy. Z życia wzięte
12.00 Lombard: Życie pod zastaw
13.00 Rodzinny interes - serial
14.00 Reporterzy. Z życia wzięte
15.00 Prawdziwe motywy - serial
16.00 Rodzinny interes - serial
17.00 Lombard: Życie pod zastaw
20.00 Dorwać Smarta - komedia,
HIT USA 2008, reż. Peter Segal, wyk. Alan Arkin, Anne Hathaway, David Koechner, Dwayne Johnson, James Caan, Steve Carell, Terence Stamp
22.10 Weselna gorączka - komedia, USA 2006, reż. Michael Ian Black, wyk. Edward Herrmann, Isla Fisher, Jason Biggs
0.00 Spring Breakers: Dzikie wakacje - dramat kryminalny, USA 2012, reż. Harmony Korine, wyk. Ashley Benson, James Franco, Selena Gomez
2.00 Lombard: Życie pod zastaw
3.00 Menu na miarę
3.40 Taki jest świat
4.25 Z archiwum policji
5.00 Rodzinny interes - serial

TRWAM

13.30 Msza święta **14.20** 100 cudownych miejsc na świecie **14.30** Cierpliwa ufność **15.30** Maryja z Nazaretu w Jej Zwiastowaniu **15.50** Ma się rozumieć **16.00** Informacje dnia **16.10** Z wędką nad wodę **16.35** Porady Medyczne Bonifratrów **17.00** Modlitwa w Sanktuarium św. Józefa w Kaliszu **19.25** Akademia pro - life **19.30** Przyjaciele i bohaterowie **20.00** Informacje dnia **20.20** Różaniec **20.50** Serce dla Ukrainy **21.00** Apel Jasnogórski **21.20** Informacje dnia **21.40** Polski Punkt Widzenia **22.00** Ziemia Obiecana **22.55** Mistyczne serce Lasu Wiedeńskiego. Opactwo Heiligenkreuz **23.45** Muzyczne chwile

TTV

4.55 Nauka jazdy **5.25** Kossakowski. Nieoczywiste **6.00** Express **6.15** Sędzia Anna Maria Wesołowska **6.55** Ukryta prawda **7.55** Szpital - program obyczajowy **9.55** Damy i wieśniaczki. Za granicą **10.55** Gogglebox. Przed telewizorem **11.55** Szkoła **12.55** Ukryta prawda **13.55** Damy i wieśniaczki. Ukraina **14.55** Królowe życia - serial **15.45** Express **16.05** Nauka jazdy **16.35** Dobra robota **17.45** Express **18.05** DeFacto **18.30** Złomowisko PL **19.45** Express **20.05** Królowe życia - serial **20.35** Gogglebox. Przed telewizorem **21.45** Express **22.00** Damy i wieśniaczki. PL **23.00** Joe Milioner

TV6

7.00 SuperLudzie Extra **7.10** Słoneczny patrol **10.00** Kobra - oddział specjalny **11.05** Galileo **12.05** Miodowe lata **14.00** Policjantki i Policjanci **15.00** Święty - serial **17.00** Medicopter 117 **18.05** Miodowe lata **20.00** Galileo **21.00** Agenci NCIS: Los Angeles **23.00** Lake Placid: Dziedzictwo - horror sci - fi

TVP 1

7.00 Transmisja Mszy Świętej
7.30 Agape - magazyn
8.00 Wiadomości, Pogoda
8.15 Kwadrans polityczny
8.35 Ranczo s.I (13) - serial
9.35 Komisarz Alex (15) - serial
10.35 Ojciec Mateusz (269) - serial
11.25 Okrasa łamie przepisy
12.00 Wiadomości
12.10 Agrobiznes
12.35 Magazyn Rolniczy
12.55 Największe cuda natury - Rzeki - cykl dok.
14.00 Wspaniałe stulecie s.II (76) - serial
15.00 Wiadomości, Pogoda
15.15 Alarm! - magazyn
15.35 Gra słów. Krzyżówka
16.05 Przysięga (691) - serial
17.00 Teleexpress
17.20 Kolarstwo - Tour de Pologne - 7. etap. Skawina - Kraków
19.20 Sport, Wiadomości, Pogoda
20.10 Alarm! - magazyn
20.35 Bolivar (48 - 49) - serial
22.30 Człowiek ze złotym pistoletem - film sensacyjny, Wielka
HIT Brytania, reż. Guy Hamilton, wyk. Roger Moore, Christopher Lee, Britt Ekland
0.35 Kolarstwo - Tour de Pologne
0.50 Każdego dnia - dramat, USA, reż. Michael Sucsy, wyk. Angourie Rice, Justice Smith, Jeni Ross
2.35 Boks - Gala KnockOut Boxing Night 23
3.40 S. W. A. T. - Jednostka specjalna. s.II (43) - serial
4.20 Magazyn kryminalny 997
5.00 Zakończenie dnia

POLSAT

6.00 Nowy dzień z Polsat News
8.40 Malanowski i Partnerzy
9.40 Sekrety rodziny
10.40 Dlaczego ja?
11.40 Gliniarze
12.50 Wydarzenia
13.20 Interwencja
13.40 Trudne sprawy
14.40 Dlaczego ja?
15.50 Wydarzenia, Pogoda
16.15 Interwencja
16.40 Gliniarze
17.40 Sekrety rodziny
18.50 Wydarzenia, Sport, Pogoda
19.25 Gość Wydarzeń
20.00 Disco Hit Festiwal Kobylnica

23.35 X - Men: Przeszłość która
HIT nadejdzie - film sci - fi, USA, Wielka Brytania, Kanada, 2014, reż. Bryan Singer, wyk. Hugh Jackman, James McAvoy, Michael Fassbender, Jennifer Lawrenc - By przetrwać, mutanci muszą wpłynąć na historię i sprawić, żeby Sentinele nigdy nie powstały. Wolverne i Xavier muszą ją powtrzymać.
2.20 Dlaczego nie! - komedia romantyczna, Polska, 2007, reż. Ryszard Zatorski, wyk. Anna Cieślak, Maciej Zakościelny, Małgorzata Kożuchowska, Tomasz Kot

TVN

6.05 Uwaga!
6.20 Na Wspólnej - serial
6.50 Milionerzy
7.20 Bunt - serial
7.55 Tajemnice miłości
9.00 Ten moment
9.35 Kuchenne rewolucje
10.40 Ukryta prawda
11.40 Doradca smaku
11.50 Ukryta prawda
12.55 Tajemnice miłości
14.00 Ukryta prawda
16.10 Ten moment
16.45 Kuchenne rewolucje
17.55 Ukryta prawda
19.00 Fakty, Sport, Pogoda
19.50 Uwaga!

20.00 Szybcy i wściekli V - film
HIT sensacyjny, USA 2011, reż. Justin Lin, wyk. Vin Diesel, Paul Walker, Jordana Brewster, Tyrese Gibson
22.50 Gniew Tytanów - film przygodowy, USA, Hiszpania 2012, reż. Jonathan Liebesman, wyk. Sam Worthington, Liam Neeson, Ralph Fiennes, ...dgar Ramírez, Rosamund Pike
0.55 Kuba Wojewódzki
2.00 Uwaga!
2.20 NOC Magii
3.45 Kto was tak urządził
4.45 Kto was tak urządził

SUPER POLSAT

6.00 SuperLudzie **6.55** Psi patrol **9.00** Dora poznaje świat **9.30** Kung Fu Panda: Legenda o niezwykłości **10.00** Wydarzenia 24 **10.30** Nasz nowy dom **11.30** Chirurdzy **12.30** Z Klimatem i z pasją **13.00** Serca dwa **13.30** Świat według Kiepskich **14.50** Chirurdzy **15.50** Wydarzenia **16.10** Więcej wydarzeń **16.20** Gość Wydarzeń 24 **16.55** Nasz nowy dom **17.55** Nasz nowy dom **19.00** Świat według Kiepskich **20.00** Backdoor - wyjście awaryjne **21.00** Godzilla - film sci - fi **23.55** Szkoła uwodzenia 2 - komediodramat **1.50** Kabaretowa Ekstraklasa **2.00** Miasto długów **4.00** Nasz nowy dom

TVP SPORT

6.10 Boks - Gala Bokserska. Floyd Mayweather - Shane Mosley, USA **7.15** Kolarstwo - TdP 2022 - 6.etap. Szaflary - Bukowina Tatrzańska **8.15** Retransmisja **10.20** Kamerą TVP Sport - Historia Tour de Pologne **11.00** Żużel - Indywidualne ME, Rybnik **13.00** Ryszard Szurkowski - wyścig przez życie **14.05** Kolarstwo - Tour de Pologne 2022 - 7. etap. Czarny Dunajec - Kraków **19.35** Boks - Gala KnockOut Boxing Night 23 **23.00** Sportowy Wieczór **23.40** Kolarstwo - TdP 2022 - 7.etap. Czarny Dunajec - Kraków **0.40** Skoki narciarskie - Letnie GP, Wisła - Podsumowanie **2.15** Boks - Gala w Nowym Jorku

STOPKLATKA

13.05 Trzydziestu trzech - film atastroficzny **15.45** Czterej pancerni i pies cz. 5 - 6 - serial **18.00** Wojny magazynowe **19.00** Łowcy okazji **20.00** W krzywym zwierciadle: Wakacje w Vegas - komedia **21.55** Skowyt: Odrodzenie - horror **23.50** Hellraiser: Wysłannik piekieł - horror

TV 4

10.55 Ryzykanci **11.55** Sędzia Judy **13.55** STOP Drogówka **15.55** Nowe Sekrety sąsiadów **16.55** Pierścionek z rubinem **18.00** Hawaje 5 - 0 **19.00** Policjantki i Policjanci **20.00** Gwiazdy Kabaretu **21.00** Wielka Ucieczka **22.00** Sprawiedliwi - Wydział Kryminalny **0.05** Motel 2: Pierwsze cięcie - horror

PIĄTEK, 5.08

TVN 7

5.20 Szpital - program obyczajowy
6.20 Papiery na szczęście - serial
7.25 Idealna niania
8.10 Ukryta prawda
11.10 Sprzątaczki
11.55 Szpital - program obyczajowy
12.55 SOS. Ekipy w akcji
13.55 Sędzia Anna Maria Wesołowska
14.55 Rozwód. Walka o wszystko
15.55 Ukryta prawda
17.00 SOS. Ekipy w akcji
18.00 Rozwód. Walka o wszystko
19.00 Ukryta prawda
20.00 Ukryte piękno - film obyczajowy, USA 2016, reż. David
HIT Frankel, wyk. Will Smith, Edward Norton, Kate Winslet, Michael Pena, Helen Mirren
22.15 Król Skorpion - film przygodowy, USA, Niemcy, Belgia 2002, reż. Chuck Russell, wyk. The Rock, Steven Brand, Michael Clarke Duncan
0.00 Wojna Charliego Wilsona - film obyczajowy, USA, Niemcy 2007
2.15 Druga strona medalu
2.50 NOC Magii

PULS

6.00 Kobra - oddział specjalny
8.00 Lombard: Życie pod zastaw
11.00 Reporterzy. Z życia wzięte
12.00 Lombard: Życie pod zastaw
13.00 Rodzinny interes - serial
14.00 Reporterzy. Z życia wzięte
15.00 Prawdziwe motywy - serial
16.00 Rodzinny interes - serial
17.00 Lombard: Życie pod zastaw
20.00 Sabotaż - film akcji, USA
HIT 2014, reż. David Ayer, wyk. Arnold Schwarzenegger, Joe Manganiello, Olivia Williams
22.05 Zabójcza przesyłka - thriller Wielka Brytania 2019, reż. Zackary Adler, wyk. Alicia Agneson, Amit Shah, Craig Conway, Dermot Mulroney, Gary Oldman, Greg Orvis
0.05 Hotel Artemis - dramat sci - fi, USA 2018, reż. Drew Pearce, wyk. Brian Tyree Henry, Dave Bautista, Jeff Goldblum, Jenny Slate, Jodie Foster
2.00 Lombard: Życie pod zastaw
2.55 Menu na miarę
3.30 Z archiwum policji
4.00 Taki jest świat
4.55 Menu na miarę

TRWAM

16.00 Informacje dnia **16.10** Siódmy Sakrament **16.40** Prosto o gospodarce **17.00** Życie z Pasją **17.25** Święty na każdy dzień **17.30** Geopolityka **17.55** Poczet Wielkich Polaków **18.00** Anioł Pański **18.05** Informacje dnia **18.15** Westerplatte Młodych **19.00** Warto zauważyć... **19.30** Opowieści Theo **19.45** Modlitwa z telefonicznym udziałem dzieci **20.00** Informacje dnia **20.20** Różaniec **20.50** Serce dla Ukrainy **21.00** Apel Jasnogórski **21.20** Informacje dnia **21.40** Polski Punkt Widzenia **22.00** Ziemia Obiecana **22.55** Przegląd Katolickiego Tygodnika "Niedziela" **23.00** Przedstawienie musi trwać

TTV

5.00 Kanapowcy **6.00** Express **6.15** Sędzia Anna Maria Wesołowska **6.55** Ukryta prawda **7.55** Szpital - program obyczajowy **9.55** Damy i wieśniaczki. Za granicą **10.55** Gogglebox. Przed telewizorem **11.55** Szkoła **12.55** Ukryta prawda **13.55** Damy i wieśniaczki. Ukraina **14.55** Królowe życia - serial **15.45** Express **16.05** COOL turyści **16.35** Dobra robota **17.45** Express **18.05** DeFacto **18.30** Złomowisko PL **19.45** Express **20.05** Królowe życia - serial **20.35** Gogglebox. Przed telewizorem **21.45** Express **22.00** Damy i wieśniaczki. PL **23.00** Joe Milioner **0.00** Królowe życia - serial

TV6

6.00 Detektywi w akcji **7.00** SuperLudzie Extra **7.10** Słoneczny patrol **10.00** Kobra - oddział specjalny **11.05** Galileo **12.05** Miodowe lata **14.00** Policjantki i Policjanci **15.00** Święty - serial **17.00** Medicopter 117 **18.05** Miodowe lata **20.00** Galileo **21.00** Kryminalne zagadki Miami **23.00** Wikingowie

eprasa.pl 95a8f5b247

TVP 1

7.00 Transmisja Mszy Świętej
7.40 Rok w ogrodzie
8.05 Rok w ogrodzie Extra
8.20 wojsko - polskie.pl (31)
8.45 Pełnosprawni (461)
9.15 Sprawa dla reportera
10.10 Kromdraai. Kolebka ludzkości
11.15 Rolnik szuka żony seria 8 - /7/ - reality show
12.15 Shalako - film fabularny, Wielka Brytania, reż. Edward Dmytryk, wyk. Sean Connery, Brigitte Bardot, Stephen Boyd
14.10 Z pamięci - Kornel Filipowicz
14.25 Okrasa łamie przepisy
15.00 Komisarz Alex (209) - serial
16.00 Lekkoatletyka - Diamentowa Liga - Memoriał Kamili Skolimowskiej
17.00 Teleexpress, Pogoda
17.30 Jaka to melodia?
18.30 Wojenne dziewczyny s.II (25) - serial
19.15 Tour de Pologne - kroniki
19.25 Sport, Wiadomości, Pogoda
20.10 Alarm! - magazyn
20.35 Bolivar (50) - serial
21.30 Hit na sobotę - Przykładny obywatel - film fabularny, Kanada, Francja, Norwegia, USA, reż. Hans Petter Moland, wyk. Liam Neeson, Laura Dern, Tom Bateman, Tom Jackson
23.40 Cztery wesela i pogrzeb, Wielka Brytania, reż. Mike Newell, wyk. Hugh Grant, Andie MacDowell, Simon Callow, Rowan Atkinson
1.45 Wojna imperiów - film przygodowy, Hong Kong, Chiny, reż. Daniel Lee, wyk. Jackie Chan, John Cusack

TVP 2

5.55 Barwy szczęścia (2627 - 2628) - serial
7.00 M jak miłość (1658) - serial
7.55 Pytanie na śniadanie
11.40 Rodzinny ekspres
12.20 Kino familijne - Superpies - komedia, USA, reż. Aaron Norris, wyk. Chuck Norris, Peter Savard Moore, Francesco Quinn, Carmine Caridi
14.00 Familiada - teleturniej
14.35 Koło fortuny - teleturniej
15.15 Szansa na sukces. Opole 2022 - Marek Kościkiewicz
16.20 Na dobre i na złe (847) - Geniusze tak mają - serial
17.20 Smaki świata s.III - po iberyjsku - magazyn
17.45 Słowo na niedzielę
18.00 Panorama
18.15 Va Banque - teleturniej
18.40 Postaw na milion - teleturniej
19.35 Lajk!
20.00 Program rozrywkowy
20.55 Program rozrywkowy
22.05 Hity wszech czasów - magazyn muzyczny
23.10 Regulamin zabijania - dramat, USA, Wielka Brytania, reż. William Friedkin, wyk. Tommy Lee Jones, Samuel L. Jackson, Ben Kingsley, Blair Underwood
1.25 Ocean desperacji - thriller, USA, reż. Phil Volken, wyk. Eion Bailey, Bethany Joy Lenz, Danny Glover
3.10 Nie ma tego złego - komedia romantyczna, Belgia, Francja, reż. Valerie Lemercier, wyk. Valerie Lemercier, Patrick Timsit, Helen Vincent
5.00 Zakończenie dnia

POLSAT

6.00 Nowy dzień z Polsat News
8.30 Tedi i mapa skarbów
10.10 Ewa gotuje
10.40 Bogate dzieciaki bez kasy
11.40 Bogaty Dom - Biedny Dom
12.45 Górale
13.45 Drwale i inne opowieści Bieszczadu
14.40 Rolnicy. Podlasie
15.45 Więzienie
17.45 Chłopaki do wzięcia
18.50 Wydarzenia, Sport, Pogoda
19.15 Prezydenci i Premierzy
20.05 Doda czy Dorota? Rabczewska jakiej nie znacie!

21.10 HIT Obcy: Przymierze - horror sci - fi, USA, Wielka Brytania, 2017, reż. Ridley Scott, wyk. Michael Fassbender, Katherine Waterston, Billy Crudup, Danny McBride
- Statek osadniczy "Przymierze" dociera na nieznaną planetę, która wydaje się być prawdziwym rajem dla człowieka. Członkowie ekspedycji szybko się jednak przekonują, że jest inaczej.
23.40 Niesamowity Spider - Man 2 - film sci - fi, USA, 2014, reż. Marc Webb, wyk. Andrew Garfield, Emma Stone, Jamie Foxx, Dane DeHaan
2.45 Świat według Kiepskich

TVN

6.20 Uwaga!
6.35 Ukryta prawda
7.30 Kuchenne rewolucje - program kulinarno - rozrywkowy
8.25 Kobieta na krańcu świata
9.00 Dzień Dobry Wakacje
11.30 Na Wspólnej Omnibus - serial
13.30 MasterChef Junior
15.10 Totalne remonty Szelągowskiej
16.15 Weekendowa metamorfoza
17.20 Kobieta na krańcu świata
17.55 Kuchenne rewolucje - program kulinarno - rozrywkowy
19.00 Fakty, Sport, Pogoda
19.45 Uwaga!

20.00 HIT Podatek od miłości - komedia romantyczna, Polska 2017, reż. Bartłomiej Ignaciuk, wyk. Aleksandra Domańska, Grzegorz Damięcki, Roma Gąsiorowska, Michał Czernecki
22.25 Pitch Perfect II - komedia, USA 2015, reż. Elizabeth Banks, wyk. Anna Kendrick, Rebel Wilson, Hailee Steinfeld
0.40 Ucieczka z Nowego Jorku - film sci - fi, USA 1981, reż. John Carpenter, wyk. Kurt Russell, Lee Van Cleef, Ernest Borgnine, Donald Pleasence, Isaac Hayes, Season Hubley
2.45 Uwaga!
3.05 NOC Magii

SUPER POLSAT

6.00 SuperLudzie **6.30** SuperLudzie **7.00** Psi patrol **10.00** Nasz nowy dom **11.00** #JesteśmyDlaDzieci **11.30** Serca dwa **12.00** Polacy za granicą **13.00** Świat według Kiepskich **15.00** Kabaretowa Ekstraklasa **15.30** Tedi i mapa skarbów - film anim. **17.05** Ninja Warrior Polska **19.00** Świat według Kiepskich **20.00** Narzeczony na niby - komedia romantyczna **22.15** Wyznania gejszy - dramat obyczajowy **1.20** Earth Festival. Gwiazdy dla Czystej Polski **2.10** Earth Festival. Gwiazdy dla Czystej Polski **3.00** Earth Festival. Gwiazdy dla Czystej Polski **4.00** Nasz nowy dom **5.00** Na ratunek 112 **5.30** Świat według Kiepskich

TVP SPORT

7.55 Kroniki Tour de Pologne Junior **8.15** Tour de Pologne - 7. etap. Skawina - Kraków **9.15** Międzynarodowy Puchar Polski Strongman, Nowy Tomyśl **10.15** Real Madryt - Biała Legenda **11.10** Retransmisja **13.20** Lekkoatletyka - Diamentowa Liga - Memoriał Kamili Skolimowskiej **18.45** Żużel - Indywidualne Mistrzostwa Europy, Gustrow **22.00** Sportowy Wieczór **22.30** Lekkoatletyka - MŚ do lat 20 **1.20** Boks - Gala KnockOut Boxing Night 23, Mrągowo **3.30** Boks - Gala w Hollywood, Floryda. L. Ortiz - C. Martin - F. Sanchez - C. Negron - J. Rice - M. Coffie - G. Washington - A. E. Demirezen

TTV

5.10 O tym się nie mówi **5.25** Paloma - serial **6.30** Express **6.45** DeFacto **7.35** Nic do ukrycia **8.35** Gogglebox. Przed telewizorem **9.45** Express **10.00** MądrzeJEMY z Katarzyną Bosacką **10.30** Gorączka złota **11.40** Wojny magazynowe **12.30** Dżentelmeni i wieśniacy **13.40** Królowe życia - serial **14.35** Gogglebox. Przed telewizorem **15.45** Express **16.00** Gogglebox. Przed telewizorem **17.05** Usterka **17.45** Express **18.05** Dobra robota **19.10** Królowe życia - serial **19.45** Express **20.00** Gogglebox. Przed telewizorem **21.00** Królowe życia - serial **22.00** Damy i wieśniaczki. PL **23.00** Gogglebox. Przed telewizorem

STOPKLATKA

7.00 Doktor Martin - serial **8.00** Komisarz Rex - serial **11.00** Czterej pancerni i pies cz. 5 - 6 - serial **13.25** Znachor - melodramat **16.20** W krzywym zwierciadle: Wakacje w Vegas - komedia **18.20** Różowa Pantera - komedia kryminalna **20.00** Zapowiedź - thriller sci - fi **22.35** Prawo Bronxu - dramat

TV 4

6.00 Galileo **11.00** Dziewczyny z drużyny 3 - komedia **13.05** Przypadkowy mąż - komedia romantyczna **15.00** STOP Drogówka **17.00** Policjantki i Policjanci **22.00** Sprawiedliwi - Wydział Kryminalny **0.00** Snajper: Kolejne starcie - thriller, USA, 2011, reż. Claudio Fäh **1.55** Śmierć na 1000 sposobów **2.25** Disco Polo Life

SOBOTA, 6.08

TVN 7

5.05 Szkoła - serial
6.05 Wiza na miłość
7.00 Wyluzuj, Scooby Doo! - serial
7.35 Młodzi Tytani: Akcja! Film - film przygodowy, USA 2018
9.20 Ukryta prawda
13.35 Dziewczyna i chłopak, wszystko na opak - komedia, USA 2010, reż. Rob Reiner
15.30 Goonies - film przygodowy, USA 1985, reż. Richard Donner, wyk. Sean Astin, Josh Brolin, Jeff Cohen, Corey Feldman
17.55 Akademia policyjna V: Misja w Miami Beach - komedia, USA 1988, reż. Alan Myerson, wyk. Matt McCoy, Janet Jones, George Gaynes, G.W. Bailey
20.00 HIT Hellboy II: Złota armia - film przygodowy, USA, Niemcy 2008, reż. Guillermo Del Toro, wyk. Ron Perlman, Selma Blair, Doug Blair, Seth MacFarlane
22.40 Operacja "Deszcz - film sci - fi, Australia 2020, reż. Luke Sparke, wyk. Temuera Morrison, Jet Tranter, Dena Kaplan
1.10 Tajemnice pól śmierci
2.15 Druga strona medalu

PULS

6.00 Castle - serial
7.00 Taki jest świat
8.00 Lombard: Życie pod zastaw
9.00 Lombard: Życie pod zastaw
10.00 Lombard: Życie pod zastaw
11.00 Lombard: Życie pod zastaw
12.00 Lombard: Życie pod zastaw
13.00 Lombard: Życie pod zastaw
14.00 Lombard: Życie pod zastaw
15.00 Lombard: Życie pod zastaw
16.00 Lombard: Życie pod zastaw
17.00 Lombard: Życie pod zastaw
18.00 Lombard: Życie pod zastaw
19.00 Lombard: Życie pod zastaw
20.00 HIT Demonstracja siły - film akcji, USA 2013, reż. Keoni Waxman, wyk. Danny Trejo, Steven Seagal, Ving Rhames
22.00 22 kule - film sensacyjny, Francja 2010, reż. Richard Berry, wyk. Jean Reno, Jean - Pierre Darroussin, Kad Merad
0.25 Nikita - dramat sensacyjny, Francja, Włochy 1990, reż. Luc Besson, wyk. Anne Parillaud, Jean Reno, Marc Duret, Patrick Fontana, Tchéky Karyo
2.40 Menu na miarę
3.05 Na jedwabnym szlaku

TRWAM

7.00 Filmowe życiorysy **7.50** Powstanie Warszawskie **7.55** Poczet Wielkich Polaków **8.00** Informacje dnia **8.15** Westerplatte Młodych **8.55** Słowo życia **9.00** Głos serca **9.45** Muzyczne chwile **10.00** Informacje dnia **10.15** Retrospekcja **10.20** Cudowna Pani w bukowskim obrazie **10.40** Polski Punkt Widzenia **11.00** Ocalić od zapomnienia **11.15** 14. Dziękczynienie w Rodzinie **20.00** Informacje dnia **20.20** Różaniec **20.50** Święty na każdy dzień **21.00** Apel Jasnogórski **21.20** Informacje dnia **21.40** Polski Punkt Widzenia **22.00** Głos serca **22.45** Katedra w Chartres - święta geometria **23.50** Muzyczne chwile

TVP 1

7.00 Transmisja Mszy Świętej
8.00 Tydzień
8.30 Zakochaj się w Polsce
9.05 Weterynarze z sercem
9.40 Człowiek ze złotym pistoletem - film sensacyjny, Wielka Brytania, reż. Guy Hamilton
11.55 Między ziemią a niebem
12.00 Anioł Pański
12.15 Między ziemią a niebem
12.50 Więcej niż solidarni.
13.15 Szpiedzy wśród zwierząt - Północ - cykl dok.
14.15 Z pamięci - Kornel Filipowicz
14.25 Przyrodnik na tropie
14.50 Ojciec Mateusz (339) - serial
15.40 Jan Serce (4) - serial
17.00 Teleexpress, Pogoda
17.30 Jaka to melodia?
18.30 Wojenne dziewczyny s.II (26) - serial
19.25 Sport, Wiadomości, Pogoda
20.15 Bolivar (51) - serial
21.15 HIT Zakochana Jedynka - Światło między oceanami - dramat, Nowa Zelandia, Wielka Brytania, USA, reż. Derek Cianfrance, wyk. Alicia Vikander, Michael Fassbender, Rachel Weisz, Jack Thompson
23.35 Wojna imperiów - film przygodowy, Hong Kong, Chiny, reż. Daniel Lee, wyk. Jackie Chan, John Cusack, Adrien Brody
1.50 Przykładny obywatel - film fabularny, Kanada, Francja, Norwegia, USA, reż. Hans Petter Moland, wyk. Liam Neeson, Laura Dern
3.55 Film dok.
4.50 Z pamięci - Kornel Filipowicz
5.00 Zakończenie dnia

TVP 2

5.20 Barwy szczęścia (2629 - 2631) - serial
7.00 M jak miłość (1659) - serial
7.55 Pytanie na śniadanie
11.35 Polska od kuchni - Miss Wdzięku (1) - widowisko
12.05 Kino familijne - Bella i Sebastian - Film familijny, Francja, reż. Nicolas Vanier, wyk. Flix Bossuet, Tchky Karyo, Margaux Chtelier
14.00 Familiada - teleturniej
14.35 Koło fortuny - teleturniej
15.15 Szansa na sukces. Opole 2022 - Ada Rusowicz i Niebiesko - Czarni
16.15 Big Music Quiz - teleturniej
17.05 Lajk!
17.25 Rodzinka.pl (269) - serial
18.00 Panorama
18.20 Va Banque - teleturniej
18.50 Na sygnale (374 - 375) - serial
20.00 Lato, muzyka, zabawa. Wakacyjna Trasa Dwójki 2022 - Stężyca - Hity wszech czasów
22.45 Lato, muzyka, zabawa. Wakacyjna Trasa Dwójki 2022 - Stężyca - Hity wszech czasów
23.25 HIT Kino bez granic - Nie jesteś sobą - dramat obyczajowy, USA, reż. George C. Wolfe, wyk. Emmy Rossum, Hilary Swank
1.20 Regulamin zabijania - dramat, USA, Wielka Brytania, reż. William Friedkin, wyk. Tommy Lee Jones, Samuel L. Jackson, Ben Kingsley, Blair Underwood
3.40 Rodzinka.pl - serial
4.50 Zakończenie dnia

POLSAT

6.00 Nowy dzień z Polsat News
9.00 Ciągnie świnki do...wilkołaka - film anim.
9.20 Mikołajek - komedia familijna, Belgia, Francja, 2009
11.05 Doktor Dolittle - komedia familijna, USA, 1998
13.00 Kung Fu Panda 3 - film anim.
15.00 Indiana Jones i Królestwo Kryształowej Czaszki - film przygodowy, USA, 2008, reż. Steven Spielberg, wyk. Harrison Ford, Cate Blanchett, Karen Allen, Shia LaBeouf
17.40 Nasz nowy dom
18.50 Wydarzenia, Sport, Pogoda
19.25 Gość Wydarzeń
20.00 Kabaret na żywo. Młodzi i Moralni

22.00 HIT Cenny ładunek - film sensacyjny, Kanada, 2016, reż. Max Adams, wyk. Bruce Willis, Mark - Paul Gosselaar, Claire Forlani, Jenna B. Kelly
- Po nieudanym skoku Eddie, brutalny gangster, ściga piękną złodziejkę, Karen, która go wystawiła.
0.05 Obcy: Przymierze - horror sci - fi, USA, Wielka Brytania, 2017, reż. Ridley Scott, wyk. Michael Fassbender, Katherine Waterston, Billy Crudup
2.40 Świat według Kiepskich

TVN

5.10 Uwaga!
5.30 Ukryta prawda
6.25 Kuchenne rewolucje
7.25 Nowa Maja w ogrodzie
7.55 Akademia ogrodnika
8.00 Ślub od pierwszego wejrzenia
9.00 Dzień Dobry Wakacje
11.31 Weekendowa metamorfoza
12.35 Co za tydzień - magazyn
13.20 Mask Singer
14.50 Niania i wielkie bum - film familijny, USA, Francja 2010
17.15 Kopciuszek: Roztańczona historia - komedia muzyczna, USA, Kanada 2008, reż. Damon Santostefano, wyk. Selena Gomez, Drew Seeley, Jane Lynch, Katherine Isabelle
19.00 Fakty, Sport, Pogoda
19.45 Uwaga!

20.00 HIT Królewna Śnieżka i Łowca - film przygodowy, USA 2012, reż. Rupert Sanders, wyk. Kristen Stewart, Chris Hemsworth, Charlize Theron, Sam Clafin, Bob Hoskins
22.45 Atak na posterunek - film sensacyjny, USA, Francja 2005, reż. Jean - François Richet, wyk. Ethan Hawke, Laurence Fishburne, Gabriel Byrne, Maria Bello, Drea de Matteo
1.00 Kuchenne rewolucje
2.00 Uwaga!
2.20 NOC Magii

SUPER POLSAT

6.00 SuperLudzie **6.30** SuperLudzie **7.00** Psi patroll **10.00** Podróże Guliwera - komedia przygodowa **11.50** Ghostbusters - pogromcy duchów - komedia **14.25** Spider - Man: Homecoming - film sci - fi **17.00** Przygody Tintina - film anim. **19.15** Kabaretowa Ekstraklasa **19.30** Świat według Kiepskich **20.00** Szalone wakacje na kółkach - film familijny, USA, 2006, reż. Barry Sonnenfeld, wyk. Robin Williams, Cheryl Hines, Joanna "JoJo" Levesque, Josh Hutcherson **22.05** Pociąg z forsą - film sensacyjny **0.25** Backdoor - wyjście awaryjne **1.00** Akademik **2.00** Polacy za granicą **3.00** Polacy za granicą **4.00** Nasz nowy dom

TVP SPORT

8.15 Boks - Gala KnockOut Boxing Night 23, Mrągowo **9.15** Kajakarstwo - MŚ, Halifax **11.00** Kolarstwo - Tour de Pologne 2022 **12.50** Piłka ręczna plażowa - PGNiG Summer Superliga - Finały **15.55** Piłka nozna - Hutnik Kraków - Siarka Tarnobrzeg **18.00** Skoki Narciarskie - Letnie Grand Prix, Courchevel **19.45** Piłka nozna - Górnik Zabrze - Raków Częstochowa **19.55** Piłka nozna - PKO Ekstraklasa, 4.kolejka. Górnik Zabrze - Raków Częstochowa **22.20** Sportowy Wieczór **23.00** Kajakarstwo - MŚ, Halifax - Finały, dzień 2 **0.45** Żużel Indywidualne Mistrzostwa Europy, Gustrow, Niemcy

TTV

5.10 Projekt Cupid **6.10** Express **6.30** DeFacto **7.20** MądrzeJEMY z Katarzyną Bosacką **7.55** Down the road - serial **8.35** Gogglebox. Przed telewizorem **9.45** Express **10.05** Gogglebox. Przed telewizorem **11.05** Gorączka złota **12.10** Down the road - serial **12.55** Królowe życia - serial **13.35** Damy i wieśniaczki. PL **14.35** Gogglebox. Przed telewizorem **15.45** Express **16.00** Gogglebox. Przed telewizorem **17.05** Walk the Line. Prosto do celu **17.45** Express **18.00** Królowe życia - serial **19.45** Express **20.00** Gogglebox. Przed telewizorem **22.00** Damy i wieśniaczki. PL **23.00** Down the road - serial **0.25** Królowe życia - serial

STOPKLATKA

8.00 Komisarz Rex - serial **10.55** Hudson i Rex - serial **11.45** Przygody Merlina - serial **13.45** Trzydziestu trzech - film katastroficzny **16.20** Next - film sensacyjny **18.15** Poirot: Zbrodnia na festynie - film kryminalny, **20.00** Asterix na olimpiadzie - komedia przygodowa **22.20** Saga Wikingów - film przygodowy

TV 4

13.00 Nie można pocałować panny młodej - komedia romantyczna **15.05** Stalingrad - dramat wojenny **18.00** Gwiazdy Kabaretu **19.00** Gwiazdy Kabaretu **20.00** Pokój 112 - Policjantki i Policjanci - film sensacyjny,**21.40** Podróże z diabłem - thriller **23.40** 102 minuty, które zmieniły Amerykę - film dok.

TV6

6.00 Detektywi w akcji **7.00** Zoo po godzinach **8.00** Księżniczka Łabędzi: Rodzina królewska - film anim. **9.50** Trzej bracia - film familijny **11.45** Nasza klasa **13.50** Medicopter 117 **18.00** Columbo **20.00** Septagon **21.00** Kryminalne zagadki Miami **23.00** Wikingowie **1.00** Dancing with the Stars. Taniec z Gwiazdami

NIEDZIELA, 7.08

TVN 7

5.05 Szkoła - serial
6.05 Wiza na miłość
7.00 Wyluzuj, Scooby Doo! - serial
7.30 Ten moment
8.00 Babe: Świnka z klasą - film familijny, Australia, USA 1995
10.05 Ukryta prawda
13.15 Dennis rozrabiaka - komedia, USA 1993, reż. Nick Castle
15.20 Teoria wszystkiego - film obyczajowy, Japonia
17.55 Wehikuł czasu - film sci - fi, USA 2002, reż. Simon Wells
20.00 HIT Niepamięć - film sci - fi, USA 2013, reż. Joseph Kosinski, wyk. Tom Cruise, Morgan Freeman, Olga Kurylenko, Andrea Riseborough, Nikolaj Coster - Waldau, Melissa Leo
22.45 Noc oczyszczenia: Czas wyboru - film sensacyjny, USA, Japonia 2016, reż. James DeMonaco, wyk. Frank Grillo, Elizabeth Mitchell, Mykelti Williamson, Terry Serpico
0.55 Tajemnice pól śmierci
2.00 Druga strona medalu - talk show
3.05 NOC Magii

PULS

5.40 Prawdziwe motywy - serial
7.40 Wielkie wakacje - komedia, Francja 1967, reż. Jean Girault
9.30 Gamoń - komedia, Francja 1965, reż. Gérard Oury
11.45 Ace Ventura: Zew natury - komedia, USA 1995
13.40 Goście, goście - komedia, Francja 1993, reż. Jean - Marie Poiré, wyk. Jean Reno, Christian Clavier, Valérie Lemercier
15.50 Dorwać Smarta - komedia, USA 2008, reż. Peter Segal
18.00 XX Mazurska Noc Kabaretowa - Polska 2018
20.00 HIT Igrzyska śmierci: Kosogłos. Część 2 - film sci - fi, USA, Niemcy 2015, reż. Francis Lawrence, wyk. Donald Sutherland, Elizabeth Banks
22.40 xXx - film akcji, USA 2002, reż. Rob Cohen, wyk. Asia Argento, Danny Trejo, Samuel L. Jackson, Vin Diesel
1.10 Wojenny biznes - komedia sensacyjna, USA 2008, reż. Joshua Seftel, wyk. Ben Kingsley, Hilary Duff, John Cusack,
3.25 Menu na miarę

TRWAM

15.00 Wieś - to też Polska **16.00** Informacje dnia **16.10** Koncert życzeń **16.45** Prawda a Historia **17.00** Zostań Żołnierzem RP **17.15** Sekrety mnichów **17.30** Sól Ziemi **17.55** Poczet Wielkich Polaków **18.00** Anioł Pański **18.05** Informacje dnia **18.15** Rozmowy niedokończone **19.25** Święty na każdy dzień **19.30** Opowieści z Księgi Cnót **20.00** Informacje dnia **20.20** Różaniec **20.50** Każde życie jest cudem **21.00** Apel Jasnogórski **21.20** Informacje dnia **21.40** Retrospekcja **21.45** Stan Bezpieczeństwa Państwa **21.55** Lotte małopolska - Inka wczoraj i dzisiaj **23.00** Jak my to widzimy - z daleka widać lepiej **23.30** Tam, gdzie Bóg płacze

eprasa.pl 95a8f5b247

HOROSKOP

WODNIK

Czeka cię bardzo dobry tydzień. Korzyści materialne przyniosą dawne inwestycje. W pracy zachowaj rozsądek, nadmiar ambicji sprawi, że możesz wziąć na siebie zbyt wiele. A nie warto się zamęczać, gdy uczucie puka do drzwi... Twoje marzenia wreszcie się spełnią, ale pomóż trochę losowi. Ostrożność wskazana w czwartek i piątek. W weekend upragnione spotkanie i dobra propozycja.

RYBY

Początek tygodnia może wnieść miłe zamieszanie w twoje życie. Zmianie ulegną też plany zawodowe, ale zachowaj zimną krew. Nowe obowiązki cię nie przerastają, uwierz w to, a sobie poradzisz. W środę pozbądź się starych uprzedzeń. W uczuciach cieplej, będziecie się lepiej rozumieć, a zazdrość partnera zniknie. W piątek możesz dowiedzieć się czegoś, co pomoże ci się wzbogacić. W weekend zachowaj rozsądek i dystans.

BARAN

W poniedziałek trochę zaległych spraw do załatwienia. Do środy włącznie doskonała passa, ale pamiętaj, nic na siłę i swoje uczucia lepiej właściwie ukierunkować. Los sprzyja ambitnym, zwłaszcza tym, którzy chcą pogłębić swą wiedzę. Ta inwestycja się opłaci. Jeśli masz coś ważnego do załatwienia, zrób to w piątek - nic ci nie może przeszkodzić. Weekend raczej spokojny.

BYK

Początek tygodnia przejdzie gładko, bez wielkich wrażeń. W miłości, po chwili niepokoju, harmonia powróci. W czwartek i piątek wykorzystaj szansę, jaką niesie los. Jeśli masz nowe zadania do wykonania, ufaj sobie, postępuj spokojnie i taktownie, ale nie daj się zbić z tropu. Dzięki temu wiele spraw pchniesz do przodu. W sobotę wieczorem trzymaj emocje na wodzy, by nie zrazić przyjaciół. Niedziela miła, ale dość pracowita.

BLIŹNIĘTA

Do środy znajdziesz wiele zadowolenia, skutecznie rozwiązując kwestie związane ze sprawami zawodowymi. Nadaj swoim planom realny kształt, myśl o dalekosiężnych celach, nie bój się działania. Nie zwlekaj z decyzjami. Nie lekceważ nowych propozycji, są korzystne. Od czwartku wiele ciekawych wydarzeń. Miej oczy otwarte, bo może czeka cię więcej niż przygoda. Weekend świetny dla podróży, spotkań, miłości.

RAK

Kłopoty wydają się być poważne, ale nie bierz ich sobie aż tak do serca, tylko spokojnie rób swoje. Dbaj o formę, przeznacz jakiś wieczór wyłącznie na wypoczynek. W pracy uważaj, by nie dać konkurencji broni do ręki. Szczególną ostrożność zachowaj w środę, unikaj samotnych spacerów. Czwartek i piątek niosą korzystne zmiany. Niedziela więcej niż udana. Wieści z daleka.

LEW

W poniedziałek załatwisz trudną sprawę finansową. We wtorek możliwa dobra passa w pracy, a także interesująca randka. Jeśli spierasz się z szefem, w środę uważaj, by ci to nie zaszkodziło. Od czwartku nie usiłuj zmienić układu sił w pracy i w domu. Lubisz rządzić, ale w piątek i sobotę może ci to sprawić kłopoty. Uważaj na swoje bezpieczeństwo. W niedzielę bardzo ważna rozmowa z partnerem.

PANNA

Początek tygodnia minie bez zgrzytów, ale i bez wrażeń. Jeśli możesz pomóc bliskim, zrób to. W czwartek będziesz się cieszyć swoimi sukcesami, których nie zabraknie. We piątek weź się za zaległe sprawy, ich rozwiązanie przyniesie z czasem dodatkowe pieniądze. Interesy idą świetnie, nowy pomysł, który podpowie współpracownik, jest wart zachodu. W sobotę nie podejmuj ważnych decyzji. W niedzielę licz na przyjaciół.

WAGA

To bardzo ważny tydzień dla twojej kariery. Od poniedziałku do środy pamiętaj, że nie stać cię na improwizację w sprawach finansowych ani na zadowalanie innych. Jeśli hołdujesz zasadzie „jakoś to będzie", tym razem szykuj się do życia z kalkulatorem w ręku. Duża inwestycja uda się, gdy ją dobrze zaplanujesz. W domu spokój. Weekend spędzisz przy pracy, a choć nie będzie czasu na rozrywki, te dni przyniosą ci dużo zadowolenia.

SKORPION

Do czwartku gwiazdy ci sprzyjają. Masz czas na poważną rozmowę z partnerem, warto sobie powiedzieć, co naprawdę czujecie. Znajdziesz tu dobre rozwiązanie. W pracy twoja ambicja i konsekwencja dojdą do głosu, a los sprzyja odważnym. Masz szansę pokazać, co potrafisz, co może się wiązać z korzystną zmianą układu sił. W weekend panuj nad sobą, nie kłóć się. Jeśli wybierasz się w podróż, uważaj za kierownicą.

STRZELEC

Poświęć ten tydzień sprawom zawodowym, bo gwiazdy sprzyjają podejmowaniu poważnych postanowień. W poniedziałek działalność intelektualna ma ogromną szansę powodzenia, może zarobisz na tym duże pieniądze... W uczuciach nic nowego, ale ta stabilizacja cię cieszy. W środę trafią się różne okazje, ale trzeba działać na zimno, z rozwagą. W weekend uważaj na siebie i bliskich, unikaj zatargów.

KOZIOROŻEC

Bardzo udany tydzień - mimo obaw, że coś pójdzie nie tak, sprawy ułożą się po twojej myśli. W pracy czeka cię uznanie, możesz poprawić swoje i tak dobre notowania. Ucieszysz się z nieoczekiwanych spotkań, poznasz kolegów, którzy z czasem staną się przyjaciółmi. Wtorek i środa niosą korzyści finansowe. Można zacząć coś nowego, co z czasem da sukces. W weekend trochę żalu za minionym i ciekawa zmiana w uczuciach.

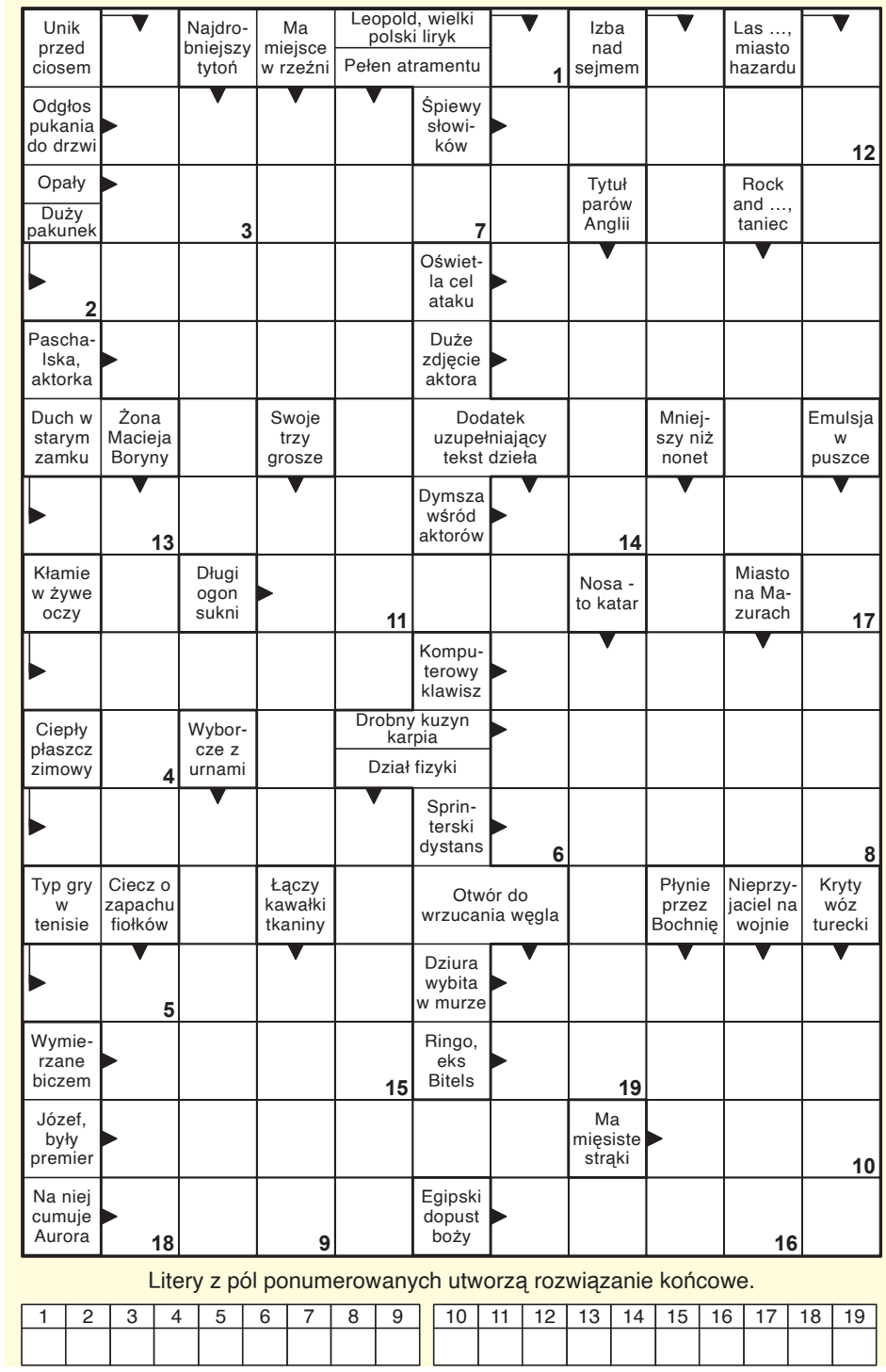

Litery z pól ponumerowanych utworzą rozwiązanie końcowe.

1	2	3	4	5	6	7	8	9

10	11	12	13	14	15	16	17	18	19

lejdis & dżentelmen
studio fryzur • barber
Monika Tarnowska
507 507 846
(nowy nr telefonu)

Rozwiązanie krzyżówki z numeru 29 (2022) brzmi: **„Hans Christian Andresen"**. Spośród wszystkich osób, które wysłały poprawne odpowiedzi, wybraliśmy pana **Jana Petruka z Chełma.** Po odbiór nagrody zapraszamy w godz. 9–16 w terminie dwóch tygodni od momentu publikacji nazwiska zwycięzcy na łamach Super Tygodnia Chełmskiego. Warunkiem wzięcia udziału w konkursie jest przysłanie rozwiązania krzyżówki. Hasło wraz z kuponem należy dostarczyć do redakcji (w ciągu 5 dni od daty wydania) – pocztą, osobiście lub wrzucić do skrzynki ogłoszeniowej z logo Super Tygodnia. **Do wygrania talon do wykorzystania w Lejdis&Dżentelmen ul. Reformacka 28, Chełm.**

KRZYŻÓWKA
nr 31 (2022)
super tydzień chełmski

OFERTY DLA SAMOTNYCH SERC

697 Halinka

Wdowa po 60, na emeryturze, z własnym domem, szuka mężczyzny o dobrym sercu, na emeryturze, zmotoryzowanego, wesołego, z poczuciem humoru, do stałego związku i zamieszkania u mnie. Panom z ZK dziękuję.

698 Zbigniew

Mam 40 lat, 180 wzrostu. Poznam kobietę do stałego związku, ceniącą wartości rodzinne, która lubi życie na wsi.

699 Roman

Mam 78 lat, mieszkam we wsi Wygnanka, gmina Sosnówka. Poszukuję bratniej duszy na dobre i na złe. Posiadam gospodarstwo rolne z budynkami murowanymi, blisko szosy. Jestem emerytem. Poszukuję pani bez zobowiązań, która chciałaby ze mną zamieszkać. Proszę o poważne oferty.

700 Terenia

Wysoka 60-latka, niezależna finansowo, zmotoryzowana, bez nałogów, pozna pana uczciwego oraz spokojnego w podobnym wieku z Chełma lub okolic. Lubię pracę i rozrywkę.

701 Anna

Mam 60 lat, jestem na emeryturze i prowadzę własną działalność gospodarczą. Po 30 latach odeszłam od męża, dzieci są usamodzielnione. Mam własny dom, szukam pana dobrego i rozsądnego w celu matrymonialnym.

692 Feliks

Od kilkunastu lat jestem wdowcem, ciężko jest mi żyć bez żony, nie mam nic ugotowanego do jedzenia. Jestem człowiekiem o dobrym sercu, nie piję alkoholu i nie palę. Szukam pani bez nałogów, może być z dzieckiem. Chętnie zamieszkam u pani w Chełmie. Mam 85 lat.

680 Andrzej

Emeryt, 68 lat, 174 cm wzrostu, rozwiedziony, niebieskie oczy, pozna panią do stałego związku.

Potrzebujesz bratniej duszy, towarzystwa, miłości?

Przyślij do naszej redakcji swoją ofertę, napisz o swoich oczekiwaniach i pragnieniach.

List wyślij na adres redakcji. Każda oferta otrzyma swój numer kontaktowy, np: 001, 002. Nie będziemy podawać w gazetach nazwisk ani adresów osób składających oferty.

W liście w kilku słowach opowiedz o sobie: jak masz na imię, w jakim jesteś wieku, gdzie mieszkasz, jakie masz zainteresowania, dlaczego szukasz partnerki lub partnera i jakie masz wobec niego wymagania. Jeśli chcesz, możesz przysłać swoje zdjęcie, które uatrakcyjni ofertę.

Czytelnicy zainteresowani daną ofertą i osobą, powinni napisać do niej list, a do korespondencji dołączyć pustą kopertę ze znaczkiem pocztowym. Na pustej kopercie napisać numer oferty/osoby, do której mamy ten list odesłać. Redakcja będzie punktem kontaktowym dla osób, które zechcą się ze sobą poznać.

KUPON nr 31
Oferty dla samotnych
Aby oferta ukazała się w gazecie, należy dołączyć do niej oryginalny kupon z aktualnego numeru.

eprasa.pl 95a8f5b247