Marsze, blokady, protesty
>8

Potrzeba 100 000 złotych na operację
>12

Choruje 31 piłkarzy Wisły Płock
>30

Nr **44** (2447)
nakład **6 000**
3,50 zł
stawka VAT 5%
ISSN 02086972 INDEKS 379409
Rok zał. 1972

Wtorek
3 listopada 2020

UKAZUJE SIĘ NA MAZOWSZU PÓŁNOCNYM W POWIATACH:
PŁOCK ■ GOSTYNIN ■ SIERPC

9 770208 697753 44

tygodnik PŁOCKI

DODATKI:
- pow. gostyniński - s. 12
- pow. sierpecki - s. 13
- pow. płocki - s. 14, 15

PROGRAM TV

Dantejskie sceny. Po 200 osób przed punktami drive thru

Kilka godzin w kolejce po wymaz

Czytaj - s. 3

www.freepik.com

Trwa budowa wiaduktu przy zoo

Jest już asfalt

Czytaj - s. 3

J. Danieluk

Czy wielkie serce będzie straszyć na Podolszycach Południe?

Czytaj - s. 5

Blanka Stanuszkiewicz-Cegłowska

Możesz zaprezentować swoją firmę w nowym cyklu dodatków:

„Twoja firma liderem przedsiębiorczości"

W tym numerze:

SoftHard S.A.
ROK ZAŁOŻENIA 1990

■ www.tp.com.pl ■ e-mail: tp@tp.com.pl ■ e-mail: bo@tp.com.pl ■ fb/gazeta.tygodnik.plocki

eprasa.pl 95ae7b0bd7

Podpowiadamy, gdzie się wybrać...

Morsowanie

5 listopada o godz. 17.00 na plaży nad Wisłą organizowane jest morsowanie. Idzie zima, a jak jest zima, to musi być zimno. Zamiast spędzać kolejny okres jesienno-zimowy na narzekaniu, jak bardzo jest ci zimno - spróbuj polubić się z zimnem, a zobaczysz, że wcale nie jesteś skazany na bycie zmarzluchem.

Piosenki Osieckiej

6 listopada o godz. 19.00 Hotel Restauracja Rondo w Kutnie zaprasza na koncert Steńczyk/Osiecka. W programie koncertu znajdą się najwybitniejsze, najbardziej znane piosenki napisane przez Agnieszkę Osiecką: m.in. „Piosenka o okularnikach", „Niech żyje bal", „Kołysanka dla okruszka", „Kiedy mnie już nie będzie", „Co każdy chłopiec wiedzieć powinien" oraz wiele innych. W zaczarowany świat Agnieszki Osieckiej zabiorą Państwa: obdarzony wspaniałym głosem i talentem muzycznym Tomasz Steńczyk (gitara i śpiew) oraz wirtuoz fortepianu - Bartosz Krzywda.

Warsztaty techno

7 listopada o godz. 12.00 w klubie Kombinat rozpoczynają się warsztaty techno. Techno Masterclass, SoleilBookings oraz Kombinat łączą siły, aby krzewić wiedzę o TECHNO. Przy współpracy z Soleil Records - jedną z najdłużej działających polskich wytwórni muzyki elektronicznej w Europie, przygotowano całodniowe warsztaty tworzenia muzyki. Skierowane są do każdego, kto próbuje tworzyć swoje utwory techno, ale nie potrafi ich dokończyć lub robi swoją muzykę, ale czuje, że może być lepsza. Wszystkie informacje można znaleźć na stronie wydarzenia na facebooku.

Ostatni taki koncert…

Klub Rock '69 zaprasza na ostatni koncert Reszty Pokolenia. Odbędzie się on o godz. 19.00 **7** listopada.

Dla nauczycieli

7 listopada od godz. 10.00 w siedzibie Come2Speak będą prowadzone zajęcia dla nauczycieli. Szkolenie jest skierowane do nauczycieli przedszkolnych, wczesnoszkolnych, pedagogów, psychologów, a także osób na co dzień pracujących z dziećmi w różnego rodzaju placówkach. Szkolenie jest prowadzone metodą warsztatową, ćwiczenia mają praktyczną formę intensywnych ćwiczeń.

Staropolska gęsina

Od **7** do **10** listopada na Starym Rynku będzie trwał Jarmark Staropolski – Festiwal Gęsiny. Będzie można smacznie zjeść, ale też kupić staropolskie przysmaki. Jarmark czynny będzie od soboty do niedzieli w godz. 9.00-19.00, a od poniedziałku do wtorku od godz. 10.00-19.00.

(jb)

Trwa remont jednego z budynków Książnicy Płockiej

Rogatki Warszawskie

Trwa remont jednego z budynków Rogatek Warszawskich. To siedziba filii nr 2 Książnicy Płockiej.

Wykonawcą prac jest firma Tekobud z Płocka. Koszt inwestycji to kwota 404 tysięcy złotych.

W zabytkowym klasycystycznym budynku mieści się obecnie biblioteka – filia nr 2 Książnicy Płockiej, założona w maju 1965 r. Obiekt jest budynkiem parterowym, z pełnym podpiwniczeniem. Od frontu budynek posiada portyk zwieńczony czterema kolumnami w stylu jońskim. Pilnej naprawy wymagają tynki ścienne, wymiana instalacji elektrycznej i oświetlenia, odnowienie podłogi na parterze, renowacja lub wymiana drzwi wejściowych oraz remont dachu i elewacji. W pomieszczeniach piwnicznych występuje intensywne zawilgocenie ścian zewnętrznych. Budynek wyposażony jest w instalacje: elektryczną i teletechniczną, wodno-kanalizacyjną, wentylacji grawitacyjnej, centralnego ogrzewania, instalację gazową.

Prace są prowadzone wewnątrz i na zewnątrz budynku. Ich zakończenie zaplanowano na 23 listopada tego roku.

Rogatki Warszawskie powstały w latach 1824 – 1827. Zostały zaprojektowane przez znanego warszawskiego architekta – tego samego, który zaprojektował w Płocku ratusz oraz Rogatki Dobrzyńskie i Płońskie – Jakuba Kubickiego przy współudziale Antonio Corazziego i Ludwika Mahna. Powstanie rogatek miejskich było wynikiem decyzji pruskich zaborców o wyburzeniu murów obronnych Płocka. **(jac)**

J. Danieluk

Jeden z budynków Rogatek Warszawskich, w którym znajduje się siedziba filii nr 2 Książnicy Płockiej jest remontowany

PKN ORLEN wypuszcza obligacje

1 miliard zł na inwestycje

Jeszcze w tym roku PKN ORLEN planuje emisję obligacji do 1 mld zł. Środki mogą zostać wykorzystane m.in. na bieżące projekty inwestycyjne zgodne z przyjętą strategią osiągnięcia neutralności emisyjnej do 2050 r. Z tego względu Koncern rozważa wprowadzenie do emisji elementów ESG, czyli opartych na ocenie zaangażowania emitenta w obszarze zrównoważonego rozwoju i odpowiedzialnego biznesu.

Plany PKN ORLEN obejmują emisję obligacji na okaziciela z 5-letnim okresem zapadalności na rynku polskim. Zostałaby ona skierowana do inwestorów instytucjonalnych i przeprowadzona w ramach umowy istniejącego krajowego programu emisji obligacji spółki, którego założenia są obecnie aktualizowane. Jednym z rozważanych elementów jest wprowadzenie elementów ESG, umożliwiających emisję obligacji opartych na ocenie zaangażowania emitenta w obszarze zrównoważonego rozwoju i odpowiedzialnego biznesu.

– *Od transformacji energetycznej nie ma odwrotu. Traktujemy ją nie tylko jako wyzwanie, ale i szansę na rozwój. Jako pierwszy koncern paliwowy w Europie Środkowej przedstawiliśmy konkretny plan osiągnięcia neutralności emisyjnej do 2050 r. i skutecznie go realizujemy. Mamy stabilną sytuację finansową, którą wzmacniamy m.in. poprzez dywersyfikację źródeł przychodów. Na bieżąco obserwujemy także rynek i szukamy potencjalnych okazji do pozyskania finansowania na korzystnych warunkach. Zgodnie z zapowiedziami chcemy koncentrować się m.in. na obligacjach zrównoważonego rozwoju, stąd plany wprowadzenia do emisji elementów z obszaru ESG* – mówi Daniel Obajtek, prezes zarządu PKN ORLEN.

Przeprowadzenie emisji obligacji będzie uzależnione od podjęcia stosownych zgód korporacyjnych, jak i z zastrzeżeniem wystąpienia odpowiednich warunków na rynku dłużnych papierów wartościowych.

opr. (t)

Magazyn Kryminalny

Heroina i fanty

– *Policjanci z Wydziału dw. z Przestępczością Przeciwko Mieniu płockiej komendy w mieszkaniu poszukiwanego 36-letniego płocczanina ujawnili kilkadziesiąt zawiniątek foli aluminiowej z heroiną, kilkadziesiąt sztuk tabletek niewiadomego pochodzenia oraz wagę* – informuje mł. asp. Krystyna Kowalska z Komendy Miejskiej Policji w Płocku.

W trakcie przeszukania przez policjantów mieszkania poszukiwanego płocczanina zjawiła się jeszcze jedna osoba. Okazało się, że jest to stały klient, który regularnie nabywał od mężczyzny środki odurzające.

Tego samego wieczoru kryminalni udali się pod inny adres, gdzie kolejne ustalenia pozwoliły namierzyć i zatrzymać sprawcę handlu oraz posiadania narkotyków. W domu, w którym przebywał... 65-latek policjanci zabezpieczyli amfetaminę, MDMA oraz marihuanę w ilościach przeznaczonych na handel.

– *W trakcie przeszukania śledczy ujawnili hurtowe ilości, pochodzących z kradzieży m.in. odzieży, obuwia, torebek damskich oraz elektronarzędzi. Z ustaleń funkcjonariuszy wynika, że zabezpieczone „fanty" pochodzące z kradzieży przyjmowane były przez mężczyznę w zamian za narkotyki* – mówi policjantka.

Mężczyźni usłyszeli zarzuty handlu i posiadania narkotyków, za co grozi kara do 10 lat pozbawienia wolności. Płocki sąd przychylił się do wniosku prokuratora rejonowego o zastosowanie wobec nich środka zapobiegawczego, w postaci tymczasowego aresztowania na 3 miesiące.

Miał 3,5 promila alkoholu we krwi

Funkcjonariusz płockiej drogówki, w czasie wolnym od służby, jadąc drogą krajową nr 60, w miejscowości Kozłowo zwrócił uwagę na znajdujący się w rowie samochód osobowy. Zatrzymał się i spotkał mężczyznę, który pomimo że wcześniej spożywał alkohol wsiadł za kierownicę, po to by… dokupić alkohol. Jazdę zakończył jednak w przydrożnym rowie.

Policjant odebrał mężczyźnie kluczyki od pojazdu i wezwał patrol. Jak się okazało, renaultem megane kierował 33-letni mieszkaniec powiatu lipnowskiego, który miał 3,5 promila alkoholu w organizmie. Mężczyźnie grozi do 2 lat pozbawienia wolności, wysoka grzywna i zakaz prowadzenia pojazdów.

Śmierć w Legardzie

W piątek, 30 października około godziny 6.15 na skrzyżowaniu w miejscowości Legarda doszło do tragicznego wypadku. W zdarzeniu uczestniczyły dwa auta. Oplem podróżowały trzy osoby, toyotą – jedna. W wypadku śmierć na miejscu poniosła kobieta kierująca toyotą oraz pasażer opla. Wszyscy uczestnicy wypadku to mieszkańcy powiatu gostynińskiego. **BeeS**

tygodnik PŁOCKI

Adres Redakcji: Stary Rynek 27, 09-400 Płock, telefoniczne dyżury dziennikarskie 262-55-88, fax 262-77-66. Redaktor Naczelny: Tomasz **Szatkowski**, tel. 262-70-60, e-mail:rednaczelny@tp.com.pl. P.o. Sekretarza Redakcji: Teresa **Radwańska-Justyńska,** e-mail: t.radwanska@tp.com.pl.
REDAGUJE ZESPÓŁ: Jacek **Danieluk,** e-mail: j.danieluk@tp.com.pl, Jolanta **Marciniak**, e-mail: jola.marciniak@tp.com.pl, Eliza **Kinalska** e-mail: eliza.kinalska@tp.com.pl, Blanka **Stanuszkiewicz-Cegłowska** e-mail: blanka@tp.com.pl, Joanna **Biała** e-mail: j.biala@tp.com.pl
STALE WSPÓŁPRACUJĄ: Lena **Szatkowska,** Elżbieta **Grzybowska**, Jerzy **Ogonowski**, Jan **Waćkowski** (zdjęcia), Wiesław **Kopeć**, Marta **Kunavar**, Izabela **Chudzyńska**, Ewa i Bogumił **Liszewscy,** Andrzej **Konowrocki**.
FOTO i SKŁAD KOMPUTEROWY: Dariusz **Ossowski**, e-mail: foto@tp.com.pl.
Redaktor techniczny: Łukasz **Zaleski** e-mail: dtp@tp.com.pl.

Nie zamówionych materiałów Redakcja nie zwraca, a w przypadku zakwalifikowania ich do druku zastrzega sobie prawo dokonywania skrótów i zmiany tytułów.
OGŁOSZENIA: Renata **Cińska,** e-mail: bo@tp.com.pl, Biuro Ogłoszeń: Płock, Stary Rynek 27, tel/fax 262-77-66.
REKLAMA: Michał **Wach**, email: michal.wach@tp.com.pl
Za treść zamieszczonych ogłoszeń Redakcja nie ponosi odpowiedzialności.
WYDAWCA: „Tygodnik Płocki" Sp. z o.o., 09-400 Płock, Stary Rynek 27;
prezes Zarządu: Tomasz **Szatkowski,** tel. 262-70-60. DRUK: AGORA SA, Warszawa, ul. Daniszewska 27.
KOLPORTAŻ: **„Ruch"** S.A., Warszawa, ul. Annopol 17a; **„Kolporter"** Kielce, ul. Zagnańska 61;
Garmond Press, Warszawa, ul. Nakielska 3
Zamówienia na prenumeratę przyjmują: „Ruch" S.A., „Garmond Press", „Kolporter".

eprasa.pl 95ae7b0bd7

Dantejskie sceny, po 200 osób przed punktami drive thru

Kilka godzin w kolejce po wymaz

Dosłownie kilometrowe kolejki pacjentów, tłum, kłótnie niekiedy - kończące się wzywaniem policji, nerwowa sytuacja. Tak od kilku dni wygląda oczekiwanie na pobranie wymazu w punkcie drive thru w kierunku zakażenia koronawirusem. W placówkach, prowadzących w Płocku obydwa takie mobilne punkty, słychać, że przy obecnej ilości zakażeń, gdzie system jest niewydolny, to zdecydowanie za mało. Być może ratunkiem będzie uruchomienie kolejnego mobilnego punktu. O takim mówiono podczas sesji.

W ubiegłym tygodniu wystarczyło przejechać w rejonie Al. Kobylińskiego czy Kościuszki, żeby z daleka widzieć, że sytuacja jest dramatyczna. Ludzie stojący w kilometrowych kolejkach. Do tego sznur samochodów blokujących cały pas ulicy Kościuszki. – *Najpierw zastanawiałam się czy jest wypadek, czy zaczęli jakiś remont. Chciałam wyjechać w kierunku ulicy Kościuszki z Placu Narutowicza i nie było jak. Po 20 minutach stania w miejscu nic się nie zmieniło* – pisała do nas jedna z czytelniczek, która utknęła w korku spowodowanym kolejką do punktu drive thru w Szpitalu Miejskim.

Takich sygnałów jednego dnia mieliśmy kilkanaście na redakcyjnej skrzynce. A to tylko jedna strona, druga należy do osób, które czekały na wykonanie wymazu. – *Ja rozumiem wszystko, ale ludziom nie wytrzymują nerwy. Stoi pani kilka godzin w kolejce i nagle okazuje się, że nic z tego. Bo już się pani na dzienny limit nie łapie. I cały dzień na marne* – mówiła jedna z osób, która dwa razy podchodziła do zrobienia wymazów.

Sytuacja momentami była na tyle napięta, że wzywano policję. – *Wczoraj (28 października) mieliśmy zgłoszenie dotyczące awanturowania się osób oczekujących w kolejce. Osoby te doszły do porozumienia przed przyjazdem policji* – informowała mł. asp. Krystyna Kowalska, z Komendy Miejskiej Policji w Płocku.

www.freepik.com

Punkt pobrań „Drive-Thru" przy Szpitalu Miejskim Św. Trójcy rozpoczął działalność w październiku. W okresie od 12 października do 26 października pobrano wymazy od ogółem 389 osób. Ale już w ubiegłym tygodniu tak jak. 27 października, pobrano 123 wymazy. I była to do tej pory największa dzienna ilość pobranych wymazów. Jak informuje Marek Stawicki, wiceprezes Płockiego Zakładu Opieki Zdrowotnej w Płocku, który prowadzi jeden z mobilnych punktów pobrań, punkt odpowiada wyłącznie za pobranie wymazu, który w celach diagnostycznych zostaje przekazany dalej do laboratorium z listy wskazanej przez NFZ. Po wykonaniu badania pacjent może zobaczyć wynik na swoim Internetowym Koncie Pacjenta (pacjent.gov.pl) oraz będzie o nim poinformowany przez lekarza POZ. W związku z powyższym punkt nie odpowiada za długość oczekiwania na wynik.

Na pytanie, jak funkcjonowanie takiego punktu i jego organizacja wpływa na działalność placówki, Marek Stawicki odpowiada: – *Funkcjonowanie punku pobrań jest oczywiście dodatkowym obciążeniem dla personelu medycznego pobierającego wymazy. Na terenie miasta Płocka powstały dwa takie punkty. Natomiast ilość pacjentów skierowanych do pobrania wymazu z uwagi na dynamicznie rozwijającą się sytuację epidemiologiczną systematycznie rośnie. W związku z powyższym w naszej ocenie funkcjonowanie tylko dwóch punktów pobrań na terenie miasta Płocka jest niewystarczające. Biorąc pod uwagę możliwości kadrowe PZOZ punkt pobrań został pierwotnie uruchomiony w minimalnym wymiarze godzin, ale w miarę rozwoju sytuacji oraz rosnącego zapotrzebowania rozszerzyliśmy harmonogram pracy do 5 dni po 2 godziny i 2 dni po 4 godziny dziennie* – wyjaśnia Marek Stawicki.

I dodaje, że od 29 października podejmowane są starania, aby usprawnić działanie punktu pobrań. – *Zamierzamy również wdrożyć rozwiązanie zapewniające osobę, która będzie dedykowana tylko do obsługi aplikacji rejestrującej zgłaszających się pacjentów. Systematycznie i w miarę możliwości staramy się reagować na pojawiające się trudności w funkcjonowaniu, stąd też już kilkakrotnie wydłużaliśmy godziny pracy punktu. Ponadto, pomimo określonych umową z NFZ godzin funkcjonowania, PZOZ nie odsyła pacjentów, którzy dotarli do punktu w godzinach jego pracy, ale nie zdążyli zostać obsłużeni w tych godzinach* – mówi o pracy personelu w punkcie pobrań Marek Stawicki.

W środę (28.10), gdy normalnie punkt pracował do godziny 11.00, ostatni pacjent został obsłużony po godzinie 12.00. Ale, jak zaznacza wiceprezes Stawicki, niestety z powodu szybko rosnącej liczby pracowników trafiających na kwarantannę, placówka stoi przed groźbą braków kadrowych, które mogą zdezorganizować pracę szpitala, w tym punktu pobrań.

O sprawie działalności punktu mówiono także podczas czwartkowej sesji Rady Miasta. Doktor Paweł Sobieski, dyrektor do spraw lecznictwa w Płockim Zakładzie Opieki Zdrowotnej, mówiąc właśnie o sytuacji kadrowej w obecnym czasie, zaznaczał że nie jest ona łatwa. – *Mamy zamknięty oddział pediatrii, z powodu zakażeń wśród personelu. Wstrzymane są przyjęcia na oddział psychiatrii i pododdział rehabilitacji. Na oddziale internistycznym jest 2 pacjentów z dodatnim wynikiem. Sytuacja jest zła, a śmiem przypuszczać, że chyba będziemy mieli jeszcze gorszą* – mówił podczas wystąpienia na sesji doktor Sobieski, dodając, że biorąc pod uwagę ilość zachorowań system właściwie nie działa. Są potworne problemy z oddaniem pacjentów z dodatnim wynikiem do leczenia w placówkach tzw. covidowych. Bo nie ma tam miejsc. Jak się znajdzie miejsce, to nie można przekazać pacjenta, bo nie jest wydajny system transportowy. – *Mamy punkt drive thru, w którym w ostatnie dni działy się dantejskie sceny. Interweniowała policja, w kolejce stało do 200 osób. A są ograniczenia techniczne, kadrowe, bo mamy dużo personelu na kwarantannach, chorych* – wymieniał doktor Sobieski.

Podczas sesji padła informacja, że w planach jest otwarcie trzeciego punktu w Płocku, przy ulicy Chemików. I, jak zauważano, to z pewnością uratowałoby sytuację z wykonywaniem wymazów. Ale z uwagi na ilość wymazów blokują się laboratoria i bywa, że wyniki docierają po 6 – 7 dniach.

O możliwości wsparcia płockiego ZOZ przy wykonywaniu wymazów mówił prezydent Płocka Andrzej Nowakowski. – *Rozmawialiśmy na ten temat i będziemy szukali sposobów. Wiadomo, że personelu medycznego nie przybędzie i każda osoba, która trafiłaby do punktu, będzie oderwana od pracy. Braliśmy pod uwagę możliwość wsparcia przez WOPR* – informował prezydent Nowakowski.

Teresa Radwańska-Justyńska,

Trwa budowa wiaduktu przy zoo

Jest już asfalt

Trwa budowa wiaduktu prowadzącego do ogrodu zoologicznego. Wykonawcą jest gdańska spółka POLWAR. W ubiegłym tygodniu specjalistyczna firma zajmowała się układaniem asfaltu. Asfalt był też wylewany na ul. Norbertańskiej u jej zbiegu z al. Kilińskiego.

Czas na budowę nowego obiektu i rozbiórkę starego, który jest w bardzo złym stanie technicznym, wykonawca ma do końca listopada. Koszt to 8 mln złotych.

Nowy wiadukt, który powstaje nad linią kolejową nr 33 Kutno - Brodnica, jest przesunięty o ponad 21 m na wschód w stosunku do starego obiektu, czyli w kierunku cmentarzy. Będziemy wjeżdżać na niego w miejscu, w którym do niedawna znajdował się parking dla autobusów. Nowe miejsca postojowe dla 15 autokarów zostaną wyznaczone na nowym parkingu, który powstał w pobliżu ogrodzenia Zespołu Szkół Technicznych. Parking powstaje także w sąsiedztwie strzelnicy LOK.

Nowy wiadukt, łączący ul. Norbertańską z drogą do ogrodu zoologicznego jest obiektem jednoprzęsłowym o całkowitej długości nieco ponad 39 metrów i rozpiętości przęsła 26,8 metra.

Stoi na 20 palach (każdy o średnicy 1,50 m). Już teraz widać jezdnię o szerokości 7 metrów (dwa pasy ruchu po 3,5 metra każdy), a także chodnik oraz drogę rowerową – jedno i drugie o szerokości 3 metrów. Jezdnia będzie miała klasyczną nawierzchnię bitumiczną, natomiast chodnik i ścieżka rowerowa - z żywic epoksydowo-poliuretanowych.

Nie zabraknie barier, poręczy oraz oświetlenia. Pod obiektem znajdzie się sieć kanalizacji deszczowej i sanitarnej, wodociągowej, ciepłociągu oraz sieci elektryczne i teletechniczne. Obiekt komunikacyjnie zostanie połączony z wybudowanym rondem u zbiegu al. Kilińskiego oraz ulic Warszawskiej, Norbertańskiej i Mostowej.

(jac)

J. Danieluk

W ubiegłym tygodniu na wiadukcie, który powstaje nad torami kolejowymi w sąsiedztwie ogrodu zoologicznego był wylewany asfalt

eprasa.pl 95ae7b0bd7

Miasto pomaga wyższym uczelniom

Wsparcie dla działających w Płocku uczelni wyższych było jednym tematów ubiegłotygodniowej sesji rady miasta.

W Płocku działają cztery uczelnie wyższe: filia Politechniki Warszawskiej, Mazowiecka Uczelnia Publiczna (do 31 sierpnia 2019 roku Państwowa Wyższa Szkołą Zawodowa), Szkoła Wyższa im. Pawła Włodkowica oraz Wyższe Seminarium Duchowne. Miasto współpracuje z nimi na podstawie uchwały podjętej przez radnych w 2012 roku. Współpraca polega między innymi na wsparciu uczelni w zakresie rozwoju i modernizacji bazy naukowo-dydaktycznej. Z tego tytułu Mazowiecka Uczelnia Publiczna – na modernizację czytelni – otrzymała kwotę 100 tysięcy złotych. W tym roku, ze względu na pandemię koronawirusa, uczelnie nie otrzymały miejskich funduszy na organizacje sympozjów i konferencji o charakterze regionalnym, krajowym i międzynarodowym

Miasto wspiera uczelnie w pozyskiwaniu mieszkań dla nauczycieli akademickich, którzy chcą swoją przyszłość związać z Płockiem.

Bezpośrednio do studentów płockich uczelni jest skierowany konkurs „Dyplom dla Płocka" na najlepsze prace magisterskie, inżynierskie i licencjackie o tematyce naukowo-badawczej związanej z rozwiązywaniem problemów gospodarczych, społecznych i technicznych naszego miasta W tegorocznej – piętnastej już edycji konkursu zostało złożonych w sumie 17 prac. Nagrody i wyróżnienia trafiły do absolwentów Politechniki Warszawskiej, Szkoły Wyższej im. Pawła Włodkowica oraz Wyższego Seminarium Duchownego.

Chociaż sesja odbywała się zdalnie, wzięli w niej udział rektorzy płockich uczelni. – *Dziękuję za okazywane nam wsparcie i dofinansowanie naszych trudnych projektów. Dzięki niemu mogliśmy dofinansować wyposażenie kilku naszych pracowni, między innymi mikrobiologicznej i genetycznej, a w tym roku wyposażenie biblioteki* – powiedział rektor Mazowieckiej Uczelni Publicznej dr hab. n. med. Maciej Słodki, prof. uczelni.

Prezydent Płocka Andrzej Nowakowski zwrócił uwagę, że od 2011 do 2020 roku z budżetu miasta do płockich uczelni trafiło ponad 5 172 000 złotych. – *Jako miasto na Mazowszu i w Polsce centralnej jesteśmy ewenementem, jeśli chodzi o wsparcie dla uczelni wyższych. Dzięki temu poprawia się ich infrastruktura i baza lokalowa i mogą one lepiej kształcić studentów* – powiedział prezydent A. Nowakowski, przypominając też o realizacji konkursu grantowego skierowanego do pracowników dydaktycznych, którzy chcą zostać samodzielnymi pracownikami naukowymi. – *Konkurs przyniósł już pierwsze owoce. Pozwolił prowadzić pracę naukową. Beneficjenci grantów prowadzili badania naukowe, organizowali kwerendy biblioteczne, publikowali swoje opracowania. W efekcie trzech pracowników dydaktycznych płockiej filii Politechniki Warszawskiej uzyskało przy naszym wsparciu tytuł naukowy doktora habilitowanego, a u jednego pracownika trwa procedura przyznania takiego stopnia. Jak widać współpraca przynosi bardzo konkretne owoce.*

Głos zabrała także prorektor Politechniki Warszawskiej Filii w Płocku dr hab. inż. Renata Walczak, prof. uczelni. - *Bardzo sobie cenimy możliwość korzystania z grantów dla pracowników badawczych. Dzięki temu nasi pracownicy mieli możliwość zdobycia stopni naukowych. Cenimy też dofinansowanie naszej działalności* – powiedziała Renata Walczak.

Podsumowując dyskusję przewodniczący Rady Miasta Płocka Artur Jaroszewski zadeklarował dalszą współpracę samorządu z uczelniami wyższymi. **(jac)**

Na targowisku przy ul. Rembielińskiego ruch jest 7 dni w tygodniu

Płoccy łowcy okazji nie próżnują

Na targowisku przy ul. Rembielińskiego zakończył się największy płocki kwiatowy kiermasz. W związku ze Świętem Zmarłych królowały tutaj wszelkiego rodzaju chryzantemy. Choć święta już za nami, płoczczanie dalej tu przychodzą. I to siedem dni w tygodniu. Czego tu szukają?

QSN

Na targowisku przy ul. Rembielińskiego poza kiermaszowym asortymentem znaleźć można na co dzień świeże oraz ekologiczne warzywa i owoce. Zakupy wszelkiego rodzaju zrobimy też w pawilonach na halach. Ale nie zapominajmy o weekendowych wyprzedażach garażowych. Kiedyś na pchle targi jeździliśmy do Kutna. Dziś mamy swój w Płocku. Może nie jest on tak wielki, jak kutnowski, ale za to blisko i zawsze można coś ciekawego tu wyszperać. Wiedzą o tym stali bywalcy polujący na okazje. A garażowe wyprzedaże na targowisku polubili nie tylko płoczczanie, którzy porządkują swoje szafy, strychy i garaże z zyskiem pozbywając się zalegających rzeczy. To również stałe miejsce różnego rodzaju organizacji. Sprzedając biżuterię, wytwory hand made czy inne drobiazgi zbierają pieniądze choćby na zwierzęta ze schroniska, czy te potrzebujące pomocy.

– *Dodajmy, że wyprzedaże garażowe obecne są na targowisku w niedzielę od godz. 7.00 do 15.00 oczywiście poza świątecznymi dniami. Ruch tu zawsze jest spory, choć trzeba też przyznać, że koronawirus nieco ostudza zapędy zakupowe* – tłumaczy Maciej Kusiński, zastępca kierownika Targowiska Rynex. Jeśli jednak pamięta się o dezynfekcji rąk, maseczkach i odstępach jest tu całkiem bezpiecznie.

A już niedługo czas na kolejny kiermasz na targowisku. Tym razem przypomni nam, że zbliżają się święta Bożego Narodzenia i będzie to kiermasz choinkowy. – *Zacznie się dwa tygodnie przed Wigilią. Przetarg na miejsca handlowe ruszy 16 listopada. Są już pierwsi wystawcy zainteresowani tym tematem* – mówi Maciej Kusiński.

BeeS

REKLAMA

Kamienica przy ul. Królewieckiej 18

Czas na odbiory techniczne

Dobiega końca odbudowa należącej do Agencji Rewitalizacji Starówki kamienicy przy ul. Królewieckiej 18. Rozpoczęły się odbiory. Lokatorzy powinni się wprowadzić w pierwszych tygodniach przyszłego roku.

Jacek Danieluk

Prace przy ul. Królewieckiej 18 wykonuje firma REPRO za kwotę 5 658 000 złotych. Budynek zaprojektowano jako pięciokondygnacyjny, w tym jedna kondygnacja podziemna z przeznaczeniem na komórki lokatorskie, pomieszczenia techniczne i gospodarcze. Na parterze zlokalizowana będzie część usługowa, natomiast na wszystkich pozostałych kondygnacjach nadziemnych budynek będzie miał charakter mieszkalny.

Na parterze zlokalizowane będą 3 lokale usługowe o powierzchniach użytkowych: 77,94 metrów kwadratowych, 74,36 metrów kwadratowych, 146,65 metrów kwadratowych. Wejścia do wszystkich lokali usługowych, tak jak w wyburzonym budynku, będą znajdowały się od ul. Królewieckiej.

Na kondygnacjach wyższych - 2 piętra i poddasze - zlokalizowane zostaną lokale mieszkalne. Zaprojektowano w sumie 16 mieszkań. Będą to lokale jedno-, dwu-, trzy- i czteropokojowe o zróżnicowanych powierzchniach w przedziale od około 37 metrów kwadratowych do około 75 metrów kwadratowych. Na mieszkania na pierwszym i drugim piętrze budynku udało się pozyskać dofinansowanie ze środków Funduszu Dopłat Banku Gospodarstwa Krajowego w kwocie blisko dwóch milionów złotych.

Mieszkania na pierwszym i drugim piętrze zostaną przeznaczone do programu „Mieszkania na start". Mieszkania na poddaszu zostaną przeznaczone na sprzedaż.

Budynek ma być gotowy do użytku w listopadzie tego roku. – *Rozpoczynają się odbiory techniczne. Przekazanie kluczy lokatorom i najemcom jest zaplanowane na pierwsze tygodnie przyszłego roku* – mówi Hubert Woźniak z ratuszowego referatu informacji miejskiej. **(jac)**

Pracownicy PKN ORLEN

Pomogą seniorom

Pracownicy PKN ORLEN w ramach wolontariatu będą wspierać seniorów w codziennych czynnościach, takich jak wizyty w aptece, urzędzie czy też zakupach domowych. Firma bierze udział w Solidarnościowym Korpusie Wsparcia Seniorów – nowym rządowym programie, którego celem jest ochrona osób starszych.

Solidarnościowy Korpus Wsparcia Seniorów ma na celu zabezpieczenie osób starszych przed zakażeniem oraz zapewnienie im wsparcia w codziennych czynnościach. Dzięki programowi, osoby w wieku powyżej 70 lat uzyskują niezbędną pomoc w czasie pandemii, bez konieczności wychodzenia z domu. Poprzez specjalną infolinię, osoby starsze mogą poinformować m.in. o produktach, które są im niezbędne aby bezpiecznie pozostać w domu. Zamówione artykuły zostaną dostarczone bezpośrednio pod ich drzwi, przy wsparciu wolontariuszy. Pomoc nie ogranicza się jedynie do zakupów, wolontariusze mogą również wyprowadzić psa czy też pomóc w sprawach urzędowych.

– *PKN ORLEN ma wieloletnią tradycję wolontariatu i nie mogło nas zabraknąć w nowym programie rządowym skierowanym do seniorów. Nasi pracownicy wielokrotnie udowodnili, że los potrzebujących nie jest im obojętny. Wiem, że i tym razem można na nich liczyć. Wspieramy walkę z pandemią w każdy możliwy i dostępny sposób. Pomoc oraz ochrona osób starszych, które są najbardziej narażone w związku z pandemią, to ważny element tych działań* – mówi Daniel Obajtek, prezes zarządu PKN ORLEN.

W ubiegłym tygodniu PKN ORLEN zainicjował akcję, w której sportowcy wspierani przez koncern promują przestrzeganie zasad zgodnych z obecnym reżimem sanitarnym. W inicjatywę zaangażowało się blisko 50 sportowców wspieranych przez koncern, w tym między innymi: mistrz świata na żużlu Bartosz Zmarzlik, kierowca F1 oraz DTM Robert Kubica, lekkoatletki Anita Włodarczyk, Justyna Święty-Ersetic czy też cały zespół siatkarzy VERVA Warszawa ORLEN Paliwa.

opr. (t)

eprasa.pl 95ae7b0bd7

Szpital polowy w Płocku na 200 łóżek

Taki ma budować Orlen

W ubiegłym tygodniu informacje o planach budowy szpitala polowego w Płocku przekazał marszałek województwa mazowieckiego Adam Struzik i dyrektor Wojewódzkiego Szpitala Zespolonego w Płocku Stanisław Kwiatkowski. Ze wstępnych informacji wiemy, że szpital ma mieć 200 łóżek. Co do jego lokalizacji, to najbardziej prawdopodobna jest ta w pobliżu szpitala na Winiarach.

Przy lokalizacji szpitala polowego rozpatrywanych było kilka lokalizacji, ale ta w sąsiedztwie Szpitala Wojewódzkiego jest jak najbardziej zasadna. Decydującą rolę odgrywają kwestie dostępności i bliskości bazy diagnostycznej i laboratoryjnej. Marszałek dodawał, że jego zdaniem najlepszym rozwiązaniem jest dobudowanie szpitala do obecnego pawilonu zakaźnego i płucnego na Winiarach.

W przygotowanie szpitala tymczasowego w Płocku zaangażuje się PKN ORLEN. Podobny obiekt powstanie również w Ostrołęce, przy wsparciu Energi, spółki z Grupy ORLEN. Obie inicjatywy zostaną zrealizowane we współpracy z rządem.

– *PKN ORLEN jest odpowiedzialną firmą. Robiąc biznes musimy mieć na uwadze potrzeby pracowników, ale i mieszkańców miejscowości,na terenie których prowadzimy swoją działalność. Zwłaszcza w tak trudnym czasie, jakim jest pandemia COVID-19. Doskonale rozumiemy jak ważne jest szybkie i skuteczne działanie, co niejednokrotnie udowodniliśmy w ostatnich miesiącach. Byliśmy i jesteśmy z Polakami na dobre i na złe. Teraz naszym obowiązkiem jest aktywne włączenie się w walkę z drugą falą pandemii. Dlatego podjęliśmy się zorganizowania tymczasowych szpitali w Płocku i Ostrołęce* – mówi Daniel Obajtek, prezes zarządu PKN ORLEN.

Informacje o planach budowy takiego szpitala w Płocku przekazał podczas czwartkowej sesji Rady Miasta dyrektor Szpitala Wojewódzkiego w Płocku Stanisław Kwiatkowski. Potwierdził, że według przekazanych informacji miałoby tu być około 200 łóżek. – *Placówka ma powstać w porozumieniu ze szpitalem wojewódzkim. I szpital byłby odpowiedzialny za kwestie związane z jego administrowaniem* – mówił podczas połączenia telefonicznego z płockimi radnymi dyrektor Kwiatkowski, przyznając, że w obecnej sytuacji gwałtownie rosnącej liczby osób zakażonych koronawirusem i brakujących łóżek covidowych budowa szpitala polowego jest jak najbardziej zasadna.

Dyrektor Kwiatkowski mówiąc o potrzebie budowy szpitala, zwracał także uwagę na kwestie personelu. – *Oczywiście taki szpital przy takim mocnym partnerze powstanie, ale nieosiągalna jest kwestia personelu: lekarskiego, pielęgniarskiego pomocniczego i laboratoryjnego. Taki rynek w Płocku nie istnieje* – mówił dyrektor Kwiatkowski, dodając, że w ostatnich dniach w szpitalu wojewódzkim liczba pacjentów z dodatnim wynikiem oscyluje stale wokół 84 pacjentów.

Przypomnijmy, że kilka dni temu prezydent Płocka Andrzej Nowakowski skierował do wojewody mazowieckiego pismo z propozycją przekazania na potrzeby utworzenia izolatorium lub właśnie szpitala polowego budynku po dawnej Szkole Podstawowej nr 17 przy ulicy Miodowej. Ale, jak mówił podczas czwartkowej sesji prezydent, nie ma zainteresowania tematem. Z informacji przekazanej przez biuro prasowe Urzędu Miasta Płocka wiemy, że: – *Wojewoda Mazowiecki Konstanty Radziwiłł do dnia 28 października nie ustosunkował się do propozycji Prezydenta Miasta Płocka przedstawionej w dniu 20 października, w sprawie utworzenia szpitala polowego lub izolatorium w budynku po byłej szkole podstawowej przy ul. Miodowej 13A* – czytamy w przekazanym komunikacie.

Zgodnie z przepisami w przypadku podjęcia decyzji o utworzeniu szpitala polowego/izolatorium we wskazanym obiekcie, zarówno wszystkie koszty związane z funkcjonowaniem obiektu, wyposażeniem oraz sprawy organizacyjne związane z zapewnieniem kadry do opieki nad pacjentami spoczywają na wojewodzie mazowieckim. Wojewoda jako organ administracji rządowej jest podmiotem wiodącym w realizacji tego typu zadań.

Lokalizację SP nr 17 na ewentualny szpital polowy prezydent Płocka Andrzej Nowakowski zaproponował prezesowi PKN ORLEN. Pismo w tej sprawie skierował do koncernu 30 października. Przypomnijmy, że to nie pierwsze działania miasta w sprawie organizowania wsparcia w ramach walki z Covid 19. Wiosną na potrzeby izolatorium miasto udostępniło budynek Bursy Płockiej.

rad, t

Elewacja płockiego ratusza w remoncie

Kolejne fragmenty odsłonięte

Budynek A Urzędu Miasta Płocka, czyli główny budynek ratusza, jest remontowany. Rozpoczęte w maju prace mają potrwać do końca listopada tego roku.

O postępach prac poinformował na swoim profilu na jednym z portali społecznościowych prezydent Płocka Andrzej Nowakowski. – *Zabytkowy ratusz, jeden z najbardziej reprezentacyjnych budynków w Płocku, odzyskuje dawny blask. To historyczne miejsce, odbył się tu ostatni sejm Królestwa Polskiego. Renowacja się kończy, a usuwane rusztowania odsłaniają spektakularny efekt prac. W tym roku mamy jeszcze kilka niespodzianek* – napisał prezydent Andrzej Nowakowski.

Na razie nie wiadomo o jakie niespodzianki może chodzić, pozostaje więc czekać do zakończenia prac.

Wykonawcą prac są firmy ART-REKO PROJEKT Sp. z o.o. i Realizacje Sp. k. z Warszawy. Koszt robót to kwota 982 392,62 złotych.

Prace są prowadzone na elewacji frontowej oraz na elewacjach bocznych budynku A, czyli jednego z najlepiej znanych płocczanom obiektów. Wykonana zostanie przede wszystkim izolacja ścian fundamentowych oraz wymienione zostaną tynki w obrębie cokołu. Tynki zostaną także wymienione na całej elewacji frontowej – od strony Starego Rynku i na elewacjach bocznych – od strony ulicy Zduńskiej i Kazimierza Wielkiego. Wymienione zostaną instalacje odgromowe. Wykonawca musi także poświęcić uwagę renowacji detali architektonicznych, pierwsze efekty tych prac już widać. Na koniec elewacja oraz stolarka okienna zostaną pomalowane. Zostaną także zainstalowane „odstraszacze" na ptaki.

J. Danieluk

Elewacja płockiego ratusza zmienia się z każdym dniem

Całości prac uważnie przygląda się Miejski Konserwator Zabytków, zwracając między innymi uwagę na kolorystykę elewacji budynków, jakość i kolorystykę materiałów użytych do obróbek blacharskich oraz zamontowanych rynien i rur spustowych.

Dzisiejszy główny budynek ratusza składał się w przeszłości z trzech oddzielnych obiektów. Środkowa część – z wieżą zegarową, z której odgrywany jest hejnał miasta – powstała w latach dwudziestych XIX wieku. Zaprojektował go architekt Jakub Kubicki, żyjący na przełomie XVIII i XIX wieku. Do jego najsłynniejszych dzieł z pewnością możemy zaliczyć Belweder oraz Arkady Kubickiego przy Zamku Królewskim w Warszawie. Przygotował jednak o wiele więcej projektów. Tylko w Płocku, oprócz budynku ratusza, zaprojektował również budynki rogatek miejskich: Dobrzyńskich, Warszawskich i Płońskich.

Po stronie północnej – od ul. Zduńskiej i południowej od ul. Kazimierza Wielkiego znajdowały się kamienice pochodzące również – według informacji Miejskiego Konserwatora Zabytków – z XIX wieku. Ostatecznie oba budynki zostały połączone z ratuszem tworząc w ten sposób obiekt znany współcześnie. Ostatni kompleksowy remont tej części został przeprowadzony pod koniec lat dziewięćdziesiątych XX wieku.

(jac)

Z redakcyjnego dyżuru, tel. 024 262 55 88

Czy wielkie serce będzie straszyć na Podolszycach Południowych?

Blanka Stanuszkiewicz-Cegłowska

Pomysł był świetny i to bez dwóch zdań. Mowa o ustawieniu w Płocku pojemników na plastikowe zakrętki w formie charakterystycznych czerwonych, metalowych serc. Z taką inicjatywą wyszedł płocki ratusz. Mieszkańcy z zapałem wypełniali je zbieranymi w domach korkami. W ten sposób każdy mógł poczuć się bardziej eko, a do tego okazywał swoje wsparcie dla wielu akcji charytatywnych, w których zbiórki plastikowych korków miały kluczowe znaczenie.

Minęło kilka miesięcy... Płocczanie ze swojego zadania wywiązywali się rewelacyjnie. Serce umiejscowione na skwerze pośrodku Pasażu Paderewskiego biegnącego przez Podolszyce Południowe szybko zapełniło się korkami i to po same brzegi. Doszło do tego, że korki zaczęły się wręcz z niego „wysypywać". Bo skoro w pojemniku zabrakło miejsca to płocczanie zaczęli zostawiać reklamówki pełne cennego plastiku wokół niego. Powoli zaczął robić się bałagan i to w ciągu spacerowym, chętnie odwiedzanym przez rodziny z małymi dziećmi, dla których kolorowe nakrętki w pozostawionych reklamówkach były jak zaproszenie do świetnej zabawy.

Do naszej redakcji dotarły sygnały mieszkańców osiedla z pytaniami, kto może zabrać te plastikowe skarby, które zalegają od miesiąca? Na metalowej konstrukcji można znaleźć tabliczkę z numerem telefonu do ratuszowego wydziału kultury i wspierania inicjatyw społecznych, pilotującego akcję. Jest też informacja, że wrzucając do serca plastikowe nakrętki wspieramy akcje charytatywne oraz... chronimy środowisko.

23 października zadzwoniliśmy do ratusza, z pytaniem, dlaczego pojemniki nie są systematycznie opróżniane. Tu okazało się, że to obecnie zadanie Przedsiębiorstwa Gospodarki Odpadami. Zostało ono przydzielone PGO... miesiąc temu. A więc tyle czasu, ile straszyło pełne nakrętek serce na Podolszycach Południowych. Oczywiście zadzwoniliśmy i do przedsiębiorstwa, gdzie nasz sygnał przyjęty został błyskawicznie. Jeszcze w zeszły piątek, 23 października nieszczęsny pojemnik został uprzątnięty. Otrzymaliśmy również zapewnienie, że na metalowych sercach wkrótce mają się pojawić tabliczki PGO. Dzięki temu będzie wiadomo, do kogo zadzwonić, by zabrane zostały nakrętki. To zadanie wymaga jednak nieco więcej czasu. Tydzień później, 30 października wiszą jeszcze tabliczki ratuszowe…

No cóż… Wszystkie zmiany potrzebują czasu. Liczymy, że właściwe tabliczki za chwilę się jednak pojawią na właściwym miejscu. Na wszelki wypadek informujemy również, że serce na Podolszycach Południowych jest już do połowy zapełnione. Płocczanie dalej wywiązują się ze swojego zadania. Niech ze swoich zadań wywiązują się również pozostałe strony. Zwłaszcza, że z ratuszowego Zespołu Medialnego otrzymaliśmy informacje, że lada moment w Płocku pojawią się nowe czerwone serca, a to wszystko ze względu na... ogromne zainteresowanie płocczan akcją.

BeeS

eprasa.pl 95ae7b0bd7

Po raz 10. organizacje pozarządowe walczą o pieniądze na projekty

Czym tu jeszcze zaskoczyć?

Zastanawiają się członkowie organizacji pozarządowych, dla których Fundacja „Fundusz Grantowy dla Płocka" przygotowała kolejne środki. Pieniądze zostały przekazane przez współpracujących od 17 lat z Fundacją fundatorów.

To nie pierwsza inicjatywa, która została 17 lat temu wymyślona w Płocku, a potem rozlała się na cały kraj, także za granicę. Pomysł był prosty, wspomóc organizacje pozarządowe pieniędzmi, ale nie na ich statutową działalność, ale na konkretne projekty, które mają służyć mieszkańcom miasta.

Oczywiście pomysł bardzo się spodobał i od pierwszej edycji konkursu grantowego zyskiwał coraz większą popularność. Dziś Fundacja może się pochwalić, że wsparła 400 projektów dla płocczan na łączną kwotę ponad 5,5 mln. zł. Udział w zaproponowanych akcjach wzięło ponad 100 tys. osób. Można więc przeliczyć, że każdy mieszkaniec Płocka przynajmniej raz w życiu skorzystał z propozycji organizacji.

W ciągu 17 lat działania Fundacji „Fundusz Grantowy dla Płocka" odbyło się już dziewięć, tegoroczna jest dziesiąta, edycji konkursu dla organizacji pozarządowych oraz czwarta - w ramach której środki finansowe zostaną przyznane osobom indywidualnym i podmiotom niezrzeszonym.

Środki finansowe umożliwiające realizację projektów dla płocczan pochodzą od Fundatorów Fundacji – PKN ORLEN i Basell Orlen Polyolefins oraz darowizny Levi Strauss Foundation.

Fundacja „Fundusz Grantowy dla Płocka" po raz kolejny zaprasza organizacje pozarządowe oraz osoby indywidualne i grupy nieformalne do składania wniosków o wsparcie projektów służących mieszkańcom Płocka.

Organizacje pozarządowe mogą aplikować o granty do 25 tys. zł, a grupy nieformalne oraz osoby indywidualne, które – będąc mieszkańcami Płocka – nie należą do żadnych organizacji, mogą uzyskać do 5 tys. zł.

Tegoroczna edycja, z uwagi na zagrożenie epidemiologiczne i w trosce o bezpieczeństwo uczestników, będzie wyjątkowo trudna do zrealizowania. Żyjemy teraz w świecie, w którym musimy się mierzyć z nowym sposobem funkcjonowania i ograniczać interakcje społeczne w przestrzeni publicznej.

Prezes zarządu Fundacji Justyna Chrobot ma nadzieję, że obecna edycja konkursu grantowego przyczyni się do powstania ciekawych i innowacyjnych projektów, które będą służyły polepszaniu życia mieszkańców Płocka.

– *Celem konkursów grantowych, które są przyznawane przez Fundusz Grantowy dla Płocka od ponad 17 lat, jest tradycyjnie wsparcie projektów ukierunkowanych na poprawę jakości życia mieszkańców Płocka. Fundusz Grantowy dla Płocka i społecznie odpowiedzialni Fundatorzy zdają sobie sprawę, że globalne wyzwania, przede wszystkim w świecie pogrążonym w epidemii koronawirusa, ale także trudności gospodarcze, społeczne, klimatyczne i edukacyjne, osiągnęły poziom złożoności, których nie rozwiążemy na poziomie jednostki czy nawet pojedynczej organizacji. Dlatego też w ramach konkursu będą promowane, ogłoszone przez ONZ, Cele Zrównoważonego Rozwoju. Ich realizacja poprzez wszystkie dostępne środki, w tym również przez sieć Internet, jest szansą na to, aby zapewnić obecnym i przyszłym pokoleniom lepszą przyszłość, szczególnie w obliczu dzisiejszych wyzwań* – tłumaczy.

Szefowa Fundacji wierzy, że pomysły dofinansowane w tegorocznej edycji konkursu grantowego będą innowacyjne, dostosowane do obecnie panujących warunków, wykorzystujące nowoczesne rozwiązania technologiczne i informatyczne, które posłużą całej społeczności mieszkańców Płocka.

Wnioski konkursowe należy składać do 23 listopada, do godziny 15.00. Formularze konkursowe dostępne będą na stronie: www.fundusz-grantowy.pl W przypadku pytań możliwy jest kontakt pod adresem e-mail: kontakt@fundusz-grantowy.pl lub pod nr tel. 601 070 506; od pn. – pt. w godz. 8.00 – 15.00.

Fundacja jest unikatowym przykładem partnerstwa publiczno - prywatnego w skali Europy środkowo-wschodniej. Założycielami Fundacji są PKN ORLEN, Basell Orlen Polyolefins oraz Gmina Miasto Płock. Fundusz jest także cyklicznie wspierany przez Fundację Levis Strauss. Płocki model współpracy stworzony przed 17 laty został już wielokrotnie przedstawiany przez niezależnych ekspertów, jako dobra polska praktyka na świecie m.in. we Francji, USA, a nawet w Chinach.

Fundusz Grantowy dla Płocka został uznany w 2019 roku za jeden z najlepszych projektów społecznych biznesu w Polsce, mający największą wartość dla polskiego społeczeństwa w mijającym 30-leciu. Fundacja została także umieszczona w raporcie „Partnerstwo w praktyce. Przegląd działań", jako jedna z 15 wyselekcjonowanych dobrych praktyk i wzór do naśladowania w realizacji Celów Zrównoważonego Rozwoju w Polsce.

Zwycięzców konkursu poznamy pod koniec grudnia tego roku.

Jol.

W Gminach Gostynin i Radzanowo

Inwentaryzacja źródeł ciepła

25 lutego 2020 r. Zarząd Województwa Mazowieckiego przyjął do realizacji „Mazowiecki Instrument Wsparcia Ochrony Powietrza MAZOWSZE 2020 (MIWOP)". Celem programu jest polepszenie warunków życia mieszkańców Mazowsza poprzez poprawę jakości powietrza oraz wsparcie samorządów gminnych w realizacji uchwały antysmogowej na Mazowszu.

Gminy Gostynin i Radzanowo otrzymały w ramach programu MIWOP środki finansowe na inwentaryzację źródeł ciepła. Pozyskanie informacji dotyczących rodzaju i jakości domowych źródeł ciepła na terenie tych gmin to pierwszy etap potencjalnego otrzymania dofinansowań w zakresie wymiany urządzeń grzewczych i termomodernizacji budynków u zainteresowanych osób.

W związku z powyższym Mazowiecka Agencja Energetyczna prowadzi proces inwentaryzacji. Każdy mieszkaniec gminy powinien otrzymać przesyłkę pocztową, zawierającą ankietę do wypełnienia, pismo przewodnie, a także ulotkę promującą działania programu.

Wysłanie wypełnionej ankiety jest możliwe:

- w formie elektronicznej poprzez stronę www.mae.com.pl/miwop;
- telefonicznie pod numerem +48 510 016 047;
- poprzez wysyłanie skanu lub wyraźnego zdjęcia ankiety na e-mail: miwop@mae.com.pl bądź MMS-em na numer +48 510 016 047;
- w formie papierowej, poprzez wysyłanie ankiety na adres: Mazowieckiej Agencji Energetycznej, ul. Bitwy Warszawskiej 1920r. 3/300, 02-362 Warszawa.

W przypadku mieszkańców gminy Radzanowo można przekazać ankiety również do Urzędu Gminy w formie papierowej (osobiście lub drogą pocztową) z dopiskiem „Inwentaryzacja źródeł ciepła".

W wypadku niedostarczenia uzupełnionego formularza, ankieta będzie przeprowadzona metodą wywiadu bezpośredniego podczas wizyty domowej i oględzin przez wykwalifikowanych ankieterów. W razie nieudzielenia żadnych informacji, niezgłoszone źródło ciepła zostanie uznane za pozaklasowe (najgorszej jakości).

Do udziału w inwentaryzacji zachęcają: Sylwester Ziemkiewicz, wójt gminy Radzanowo oraz Edmund Zieliński, wójt gminy Gostynin. **(t)**

Prezes Orlenu w Rumunii

Daniel Obajtek, prezes zarządu PKN ORLEN spotkał się z Ludovicem Orbanem, premierem Rumunii oraz Virgilem-Danielem Popescu, ministrem Gospodarki, Energii i Otoczenia Biznesowego. Wizyta w Rumunii ma na celu zacieśnienie relacji oraz rozpoznanie potencjalnych możliwości biznesowych dla PKN ORLEN na tym rynku.

Rozmowy dotyczyły m.in. strategii osiągnięcia przez PKN ORLEN neutralności emisyjnej do 2050 roku oraz wyzwań związanych z transformacją energetyczną.

– *Trudne czasy, w których aktualnie prowadzimy działalność, są nie tylko dużym wyzwaniem, ale również szansą do dalszego rozwoju. Jesteśmy poważnym partnerem biznesowym dla europejskich graczy, a to oznacza, że musimy pozostać otwarci na potencjalne możliwości dalszego wzmacniania naszego biznesu. Na bieżąco szukamy i analizujemy atrakcyjne kierunki rozwoju. Spotkanie w Rumunii oceniam jako udane pod kątem ewentualnej realizacji strategicznych planów spółki* – powiedział Daniel Obajtek, prezes zarządu PKN ORLEN.

– *Polskę i Rumunię łączy przyjaźń i partnerstwo, mamy wspólne wartości. Stosunki między naszymi rządami również są bardzo dobre. Jeśli chodzi o relacje gospodarcze, to polskie firmy są obecne na rumuńskim rynku, jest dużo polskich inwestycji i to nas cieszy. Cieszymy się również z zainteresowania rumuńskim rynkiem tak znaczących firm w regionie jak PKN ORLEN. Liczę, że dzisiejsze spotkanie z prezesem Obajtkiem otworzy pole do dalszej potencjalnej współpracy* – skomentował wizytę polskiej delegacji Ludowic Orban, premier Rumunii.

Produkty z Grupy ORLEN obecne są w Rumunii od ok. 7 lat. Na ten rynek trafiają głównie asfalty oraz produkty petrochemiczne, m.in. aceton, polietylen, polipropylen czy PTA.

opr. (t)

PKN ORLEN

Ulica Bukowa w remoncie

Zakład Remontowo-Montażowy Budomont z Maszewa Dużego przebudowuje ulicę Bukową na osiedlu Wyszogrodzka. Inwestycja ma zostać zrealizowana do końca listopada tego roku.

W przetargu na realizację prac wpłynęło siedem ofert: Przedsiębiorstwo Instalacyjno-Budowlane Waskop z Płocka zaproponowało cenę 486 637,20 złotych, firma Zielony Ogród ze Słupna – 484 714 złotych, BMB Budownictwo z Gostynina – 428 040 złotych, Hydropol z Gostynina – 397 000 złotych, Firma Handlowo-Usługowa Janbud z Tłuchowa – 452 640 złotych, Zakład Remontowo-Montażowy Budomont z Maszewa Dużego – 387 450 złotych, firma Bora z Płocka – 397 726,06 złotych. Inwestor – czyli MZD – zamierzał wydać na przeprowadzenie inwestycji 456 950 złotych, więc z wyborem wykonawcy nie było problemu.

Prace obejmują przebudowę ulicy Bukowej oraz elektroenergetycznej sieci oświetleniowej 0,4 kV i kanalizacji deszczowej. Nowa nawierzchnia jezdni o szerokości 5 metrów zostanie wykonana z kostki brukowej. Po obu jej stronach znajdą się chodniki o zmiennej szerokości – wykonane również z kostki brukowej, oddzielone od jezdni krawężnikami.

Przebudowa kanalizacji deszczowej ma polegać na przesunięciu jednej studni wpustowej oraz wymianie dwóch wpustów jezdniowych na krawężnikowo-jezdniowe. Zamontowana zostanie także dodatkowa latarnia uliczna oraz przeprowadzona będzie korekta wysokości.Termin zakończenia prac to 27 listopada tego roku. **(jac)**

J. Danielluk

Trwa przebudowa ulicy Bukowej

eprasa.pl 95ae7b0bd7

INWENTARYZACJA ŹRÓDEŁ CIEPŁA

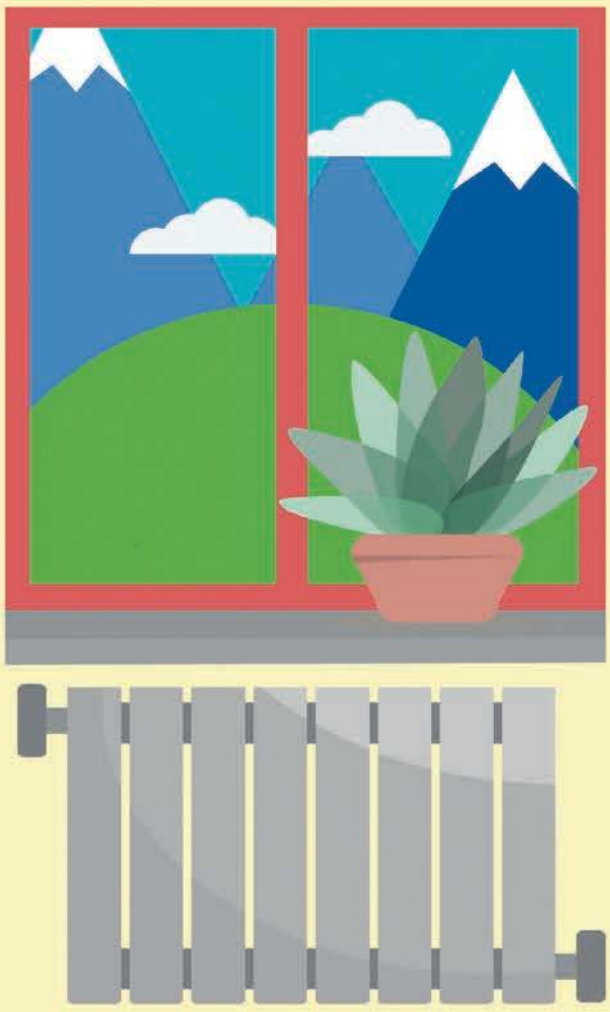

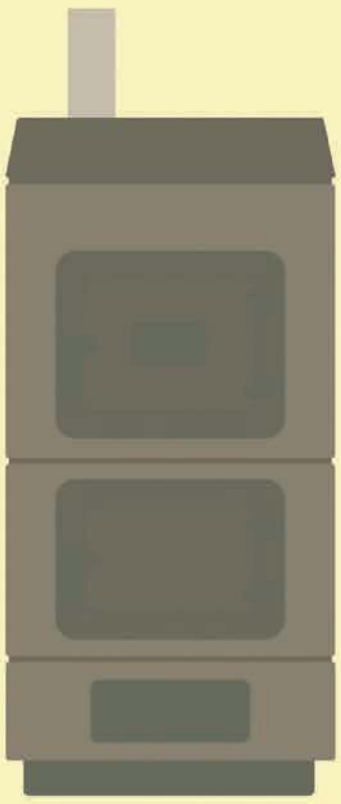

W JAKIM CELU?

CELEM INWENTARYZACJI JEST ROZPOZNANIE RODZAJU I JAKOŚCI DOMOWYCH ŹRÓDEŁ CIEPŁA NA TERENIE GMINY.

DZIĘKI ZEBRANYM INFORMACJOM MOŻLIWE BĘDZIE DOSTOSOWANIE PROGRAMÓW POMOCOWYCH, A TAKŻE MOŻLIWOŚĆ POZYSKANIA FINANSOWANIA NA WYMIANĘ ŹRÓDEŁ CIEPŁA I TERMOMODERNIZACJĘ BUDYNKÓW.

NA TERENIE GMINY INWENTARYZACJĘ PROWADZI MAZOWIECKA AGENCJA ENERGETYCZNA SP. Z O.O.

CO ZROBIĆ?

WYPEŁNIJ ANKIETĘ!

ANKIETA DOSTĘPNA JEST NA STRONIE WWW.MAE.COM.PL/MIWOP

ANKIETĘ MOŻESZ WYPEŁNIĆ TELEFONICZNIE INFOLINIA CZYNNA JEST CODZIENNIE 9:00-17:00 TEL. 510 016 047

ANKIETĘ MOŻESZ WYSŁAĆ RÓWNIEŻ POCZTĄ ELEKTRONICZNĄ I TRADYCYJNĄ LUB POPRZEZ MMS.

BRAK WYPEŁNIENIA I DOSTARCZENIA ANKIETY SKUTKUJE BEZPOŚREDNIM WYWIADEM PRZEZ ANKIETERÓW.

DANE UZYSKANE Z ANKIET GROMADZONE SĄ WYŁĄCZNIE W CELU INWENTARYZACJI ŹRÓDEŁ CIEPŁA I NIE BĘDĄ UDOSTĘPNIANE PUBLICZNIE ORAZ PRZEKAZYWANE OSOBOM TRZECIM.
ZADANIE ZREALIZOWANA PRZY POMOCY ŚRODKÓW BUDŻETU WOJEWÓDZTWA MAZOWIECKIEGO W RAMACH „MAZOWIECKIEGO INSTRUMENTU WSPARCIA OCHRONY POWIETRZA MAZOWSZE 2020"

Mazowsze. serce Polski

GMINA GOSTYNIN

GMINA RADZANOWO

MAE Mazowiecka Agencja Energetyczna

REKLAMA

SA-210

eprasa.pl 95ae7b0bd7

Przez Płock codziennie przetacza się fala protestów

Marsze, blokady, przejazdy

Przez Płock codziennie przetacza się fala protestów. W naszym mieście, podobnie jak w całym kraju nie brakuje przeciwników wyroku Trybunału Konstytucyjnego dotyczącego zaostrzenia prawa aborcyjnego.

Sandra Ramotowska

TK stwierdził, że aborcja ze względu na duże prawdopodobieństwo ciężkiego i nieodwracalnego upośledzenia płodu albo nieuleczalnej choroby zagrażającej jego życiu jest niezgodna z Konstytucją. Orzeczenie nabierze mocy prawnej i wejdzie w życie zaraz po opublikowaniu w „Dzienniku ustaw". Wiele kobiet w tej sytuacji poczuło odgórną presję. Decyzję tę odebrały również jako zabranie prawa do decydowania o swoim życiu. Stąd też protesty i przemarsze na ulicach, w których tłum maszeruje z parasolkami, plakatami i zniczami.

Marsze w Płocku rozpoczęły się 23 października, czyli dzień po ogłoszeniu wyroku przez TK. Płocczanie skrzyknęli się przez FB. Podczas akcji „Pogrzeb praw kobiet - Nie będziemy ofiarami" kilkaset osób spotkało się na Starówce przed ratuszem. Zjawiło się sporo młodzieży. Choć temat dotyczy praw kobiet, nie zabrakło wsparcia mężczyzn. Organizatorzy podkreślali, że nie jest to zgromadzenie. W związku z panującą sytuacją epidemiologiczną przypominali o konieczności zachowania dystansu i założeniu maseczek.

Grupa przeszła ze Starego Miasta m.in. ul. Grodzką, Tumską, Kolegialną i Kwiatka. Wiele osób niosło zapalone znicze. Padały hasła: „Rząd nie ciąża da się usunąć" czy też „Rewolucja jest kobietą". Pochód szedł pod obstawą policji i straży miejskiej. W tym spotkaniu wziął udział Arkadiusz Iwaniak, poseł z ramienia lewicy. – *Prawa kobiet są najważniejsze, tym bardziej że od 5 lat Prawo i Sprawiedliwość odbiera nam te prawa i naszą wolność plasterek po plasterku. Dlatego jestem, żeby pokazać kobietom, że po pierwsze jesteśmy z nimi - my mężczyźni, bo przecież temat dotyczy całych rodzin. I to nie jest tak, że jestem za aborcją, ale jestem za tym, by zarówno kobiety, jak i my - jako ta druga strona - czyli całe rodziny, żebyśmy mieli prawo i możliwość wyboru, a to nam właśnie zabrano* – podkreślał parlamentarzysta.

Elżbieta Gapińska posłanka z ramienia PO systematycznie uczestniczy w płockich demonstracjach. – *My, jako kobiety mamy swoje prawa i nie zgadzamy się, żeby mężczyzna bezdzietny, nieżonaty rządził całym krajem i decydował za kobiety, co one mogą robić, a czego nie mogą. Będziemy protestować i myślę, że obecna władza „przejedzie się" na kobietach. Widzę, że ten temat wyciągnął wielu młodych ludzi, którzy do tej pory specjalnie się polityką nie interesowali. Czują, że ta sytuacja ich bezpośrednio dotyczy* – przekonywała Elżbieta Gapińska.

Posłanka zapytana o inną drogę rozwiązania problemu poza ulicznymi protestami, potwierdziła, że będzie to wyjątkowo trudne zadanie. – *Droga prawna jest taka, że jeśli w Dzienniku Ustaw pojawi się zapis, to niestety to prawo będzie obowiązywało. Jedyna możliwość jest taka – choć jest bardzo trudna w sytuacji politycznej, którą obecnie mamy – żeby przygotować nową ustawę, która zmieni te przepisy. Do czasu kiedy to znowu nie byłoby oprotestowane przez Trybunał mogłoby działać. Ale szczerze wątpię, żeby przez sejm zdominowany przez PiS przeszła nowa ustawa antyaborcyjna* – tłumaczyła posłanka.

Kolejne dni przyniosły nam kolejne akcje. Demonstranci zablokowali m.in. rondo Wojska Polskiego, zorganizowano przemarsz pod siedzibę PiS-u w Płocku, był też przejazd samochodów Al. Kobylińskiego. Kreatywność organizatorów m.in. Siły Kobiet Płock pod tym względem jest ogromna. A zainteresowanie płocczan udziałem w akcjach nie gaśnie. W każdym przemarszu uczestniczy po kilkaset osób.

Warto podkreślić, że w czasie obecnej sytuacji epidemiologicznej nie można organizować zgromadzeń i dużych wydarzeń. Płocka policja trzyma jednak rękę na pulsie. Jest obecna podczas każdej manifestacji. Dba o utrzymanie porządku i bezpieczeństwa w mieście, jak również przejazdu przez ulice. Policjanci reagują w przypadku rażących naruszeń obowiązujących przepisów typu brak maseczek czy odpalanie rac w tłumie.

Blanka Stanuszkiewicz-Cegłowska

Zabytkowa katedra i groby władców Polski to świętość

Płockie demonstracje posunęły się za daleko...

To bezsensowny akt wandalizmu - tak komentowano napis „piekło kobiet", który w weekend z 24 na 25 października pojawił się na zewnętrznej ścianie katedry, czyli jednego z najcenniejszych płockich zabytków architektonicznych. Owo niechlubne „dzieło" to pokłosie demonstracji płocczan, które w ostatnich dniach odbywają się w naszym mieście, jak i w całym kraju, dotyczących protestu wobec wyroku Trybunału Konstytucyjnego o obostrzeniach prawa aborcyjnego. Za sprawą tego napisu o płockiej katedrze zrobiło się głośno w całym kraju. Nagłośniona została również wyjątkowa reakcja na zaistniałą sytuację ks. kanonika Stefana Cegłowskiego, proboszcza parafii katedralnej w Płocku.

Duchowny zgłosił akt wandalizmu na policję, zniszczony został bowiem nie tylko cenny zabytek, ale też świątynia. Jednocześnie proboszcz zaznaczył w mediach, że może wycofać zawiadomienie pod warunkiem, że autorzy napisu zgłoszą się do niego i wyrażą żal oraz skruchę.

I tak się stało. We wtorek rano w katedrze pojawili się sprawcy zamieszania. Jak informuje ks. Stefan Cegłowski, przeprosili za swój wybryk i zadeklarowali, że podejmą się pracy w ramach zadośćuczynienia. Ks. kanonik przyjął przeprosimy winowajców, jak również ich deklaracje. Tak jak obiecał, wycofał również zawiadomienie z policji.

Fachowym usunięciem napisu z muru bazyliki ma się wkrótce zająć konserwator zabytków. Do tego czasu został przykryty niebieską płachtą.

Katedra Wniebowzięcia Najświętszej Marii Panny w Płocku została wybudowana w latach 1130-44. Jest jedną z pięciu najstarszych w kraju i jedną z trzech, gdzie spoczywają dawni władcy Polski. W 1910 r. papież Pius X wyróżnił płocką katedrę tytułem Bazyliki Mniejszej. To miano nadawane jest kościołom, które w szczególny sposób wyróżniają się wartością zabytkową, liturgiczną i duszpasterską oraz są celem licznych pielgrzymek.

Tekst i fot. BeeS

Żonie, dzieciom i rodzinie
wyrazy głębokiego współczucia z powodu śmierci

Ś.P.
Stanisława Kołodziejczyka
Przewodniczącego Rady Gminy Pacyna
w kadencjach: 1990 - 1994, 1998 – 2020

składają

Radni Rady Gminy Pacyna
Wójt wraz z pracownikami Urzędu
Gminy w Pacynie
Kierownicy gminnych jednostek organizacyjnych
Sołtysi Gminy Pacyna

SA-207n

Panu Adamawi Kwasiborskiemu
Radnemu Gminy Bielsk

wyrazy szczerego współczucia
z powodu śmierci

Taty

składają Członkowie Zarządu Powiatowego
Prawa i Sprawiedliwości Powiatu Płockiego

SA-209n

Rodzinie i Bliskim

wyrazy głębokiego współczucia
z powodu śmierci

Pana
Jerzego Grabarskiego
byłego pracownika Krajowej Spółki Cukrowej S.A.

składają
Zarząd oraz Pracownicy
Krajowej Spółki Cukrowej S.A.

SA-78-1n

eprasa.pl 95ae7b0bd7

GRUPA CEDROB®

Największy polski producent mięsa

Lider w produkcji drobiu i trzody chlewnej oraz uznany producent wędlin.

www.grupacedrob.pl

REKLAMA

SA-101

eprasa.pl 95ae7b0bd7

Chorzy w urzędach, szpitalach, firmach...

Jest coraz gorzej

27 października w powiecie gostynińskim padł rekord zakażeń: jednego dnia stwierdzono 52 pozytywne wyniki testu na koronawirusa. Statystyki, podobnie jak w całym kraju, rosną. W Gostyninie nie ma już żadnej większej firmy, w której nie odnotowanoby zakażonych. Chorzy z regionu będą trafiać na leczenie do szpitala w Gorzewie.

W ubiegłym tygodniu w powiecie gostynińskim (mieście i czterech gminach) padł rekord zakażeń – w ciągu doby kończącej się 27 października przybyły 52 osoby zakażone Covid-19, a jedna zmarła. Tak złego wyniku nie było od początku epidemii. W Urzędzie Miasta Gostynina potwierdzono dwa przypadki zakażenia, dlatego zaczął pracować zdalnie, rotacyjnie. Burmistrz Paweł Kalinowski zachęca do załatwiania spraw urzędowych telefonicznie bądź mailem.

Osoby, które chcą skorzystać z Internetu, aby załatwić sprawy urzędowe, mogą przyjść do Lokalnego Centrum Kompetencji przy ul. Kutnowskiej 7, w budynku basenu – lokal nr 34. LCK działa od poniedziałku do piątku w godz. 8;30-13:00. Oprócz usług kawiarenki internetowej m.in. dostępu do Internetu i skorzystania z jego zasobów, posługiwania się komputerem, skanowania, drukowania itp., można też dokonać Spisu Rolnego. W razie pytań szczegółowe informacje można uzyskać pod numerem telefonu: 605-514-879.

Ponadto w ubiegłym tygodniu na kwarantannie domowej znalazła się część policjantów z wydziału ruchu drogowego Komendy Powiatowej Policji w Gostyninie. Drogi powiatu gostynińskiego kontrolowali policjanci z Komendy Miejskiej w Płocku, wspierając zdziesiątkowanych mundurowych z Gostynina. Koronawirus przetoczył się już przez DPS-y w powiecie i inne instytucje. – *W Gostyninie nie ma żadnej większej firmy, w której nie byłoby osób zakażonych. Wiąże się to oczywiście z kwarantannami innych pracowników. Niestety, Covid-19 zawitał także do Krajowego Ośrodka Zachowań Dyssocjalnych w Gostyninie, gdzie jak wiadomo jest przeludnienie, co dodatkowo zwiększa niebezpieczeństwo zachorowań* – informuje anonimowo jeden z mieszkańców Gostynina.

www.arion-szpitale.pl

W szpitalu w Gorzewie będą leczeni na Covid-19

Gdy oddawaliśmy do druku ten numer „TP", zgodnie z dobowym komunikatem Państwowego Powiatowego Inspektora Sanitarnego w Gostyninie, liczba osób objętych kwarantanną domową wynosiła: 312 – przybyło 18; liczba osób objętych izolacją domową: 136 – przybyło 17; liczba osób objętych pobytem w izolatorium – 1; liczba osób objętych nadzorem epidemiologicznym: 137 – przybyły 3; liczba osób hospitalizowanych z powodu podejrzenia zakażenia Covid-19: 45 – przybyło 8; liczba przypadków potwierdzonych laboratoryjnie z wynikiem dodatnim: 384 – przybyło 23; liczba zgonów związanych z Covid-19: 15 - przybyła 1. Natomiast liczba ozdrowieńców wyniosła 189 osób – przybyło 6. Liczba przypadków potwierdzonych laboratoryjnie z wynikiem dodatnim na terenie całego województwa mazowieckiego publikowana jest na stronie Mazowieckiego Państwowego Wojewódzkiego Inspektora Sanitarnego: www.wsse.waw.pl w meldunkach codziennych po godzinie 16.00.

Państwowy Powiatowy Inspektor Sanitarny w Gostyninie codziennie przypomina o obowiązku zasłaniania ust i nosa w przestrzeni publicznej, zwłaszcza w środkach transportu publicznego, sklepach i galeriach handlowych oraz w obiektach użyteczności publicznej. – *Osoby naruszające powyższy obowiązek, nawet jeśli same nie obserwują u siebie niepokojących objawów, mogą w sposób nieświadomy przenosić zakażenie na przypadkowo napotkane osoby, w tym na osoby starsze i cierpiące na przewlekłe choroby, dla których zarażenie koronawirusem może mieć tragiczne następstwa* – przestrzega Sanepid.

W gostynińskim szpitalu Arion-Med. w Gorzewie ruszył oddział z 46 łóżkami dla pacjentów, zakażonych SARS-CoV-2, którzy wymagają opieki bądź podłączenia do respiratora. Prawdopodobnie zostaną tam przetransportowani niektórzy pacjenci z Wojewódzkiego Szpitala Zespolonego w Płocku. Na Winiarach w ubiegłym tygodniu przebywało 84 pacjentów z potwierdzonym Covid-19, z czego 6 na oddziale intensywnej terapii. Placówka ta osiągnęła limit, a ten wyznaczony przez wojewodę mazowieckiego (59 łóżek) został przekroczony. Stąd kolejni pacjenci trafiać będą m.in. do Gostynina.

(eg)

Finał projektu „ŚwiętujeMY Cud nad Wisłą"

Pamięć o roku 1920

W Gostyninie podsumowano projekt edukacyjny pt. „ŚwiętujeMY Cud nad Wisłą", adresowany do mieszkańców Ziemi Gostynińskiej. W programie rocznicowych obchodów stulecia Bitwy Warszawskiej 1920 roku znalazła się m.in. wystawa, spacer fotograficzny, koncert pieśni patriotycznych i prelekcja historyczna. Inicjatorem wydarzeń było Miejskie Centrum Kultury.

Miejskie Centrum Kultury w Gostyninie wraz z dyrektor Aleksandrą Milczarek i pracownikami stworzyło projekt innowacyjny, dostosowany do określonych grup odbiorców, kilku pokoleń. Poszczególne wydarzenia odbywały się od sierpnia do końca września. Wszyscy mieszkańcy miasta i okolic zostali zachęceni do aktywnego włączenia się w projekt „ŚwiętujeMY Cud nad Wisłą".

W ramach projektu zorganizowano więc: Kino nieme z historią w tle, Wielopokoleniową Miejską Grę Terenową oraz tematyczny Spacer Fotograficzny „Cudowna perspektywa". Ponadto w Zamku Gostynińskim zaprezentowana została wystawa zdjęć wykonanych przez uczestników Tematycznego Spaceru „Cudowna Perspektywa", pokaz multimedialny na temat Bitwy Warszawskiej 1920 w aspekcie lokalnym, połączony z prelekcją Anny Mrozowskiej.

Ponadto odbył się koncert pieśni patriotycznych z czasów Bitwy Warszawskiej 1920, w wykonaniu Chóru Miejskiego Arce Cantores, z gościem specjalnym Radosławem Figlem. Przypomnijmy, że Chór Miejski Arce Cantores pod dyrekcją Michała Pilichowicza to grupa osób, która rozwija pasje muzyczne i artystyczne. Od ponad roku chętnie bierze udział w spotkaniach związanych z historią lokalną, uczestniczy w festiwalach i konkursach, a także uświetnia swoimi występami uroczystości miejskie i wydarzenia kulturalne, państwowe oraz religijne. Pomimo tego, iż formalnie chór działa od sierpnia 2019 r., wysoki poziom artystyczny wykonywanych utworów został zauważony m.in. podczas Festiwalu Chórów „Cantate" w Rogozinie, gdzie Arce Cantores wyśpiewał I miejsce w kategorii chórów wielogłosowych oraz I miejsce za najlepsze wykonanie pieśni religijnej. Czas pandemii pokrzyżował nieco plany chóru, jednakże po dłuższej przerwie i powrocie do śpiewania, 12 września chór „Arce Cantores", przy akompaniamencie Dominika Dymowskiego ponownie znalazł się wśród laureatów i zdobył I miejsce na II Chóralnym Festiwalu Pieśni Wielkopostnej w Płocku.

– *Kolejnym punktem naszego programu była prelekcja i prezentacja pt. „Bitwa Warszawska - najważniejsza z osiemnastu bitew świata". Główną bohaterką była Anna Mrozowska, absolwentka historii Uniwersytetu im. Mikołaja Kopernika w Toruniu, wieloletni pedagog, która w sposób przystępny i rzetelny zarazem przekazała słuchaczom i widzom wiedzę na temat tej ważnej bitwy. Poza tym na Sali kolumnowej Zamku wyeksponowana została wystawa fotografii, które powstały podczas spaceru fotograficznego 20 września, adresowanego do wszystkich osób lubiących aktywnie spędzać czas, kochających fotografować i pragnących pokazać Gostynin ze swojej osobistej perspektywy. Chcieliśmy zobaczyć nasze miasto widziane różnymi obiektywami. Efekt przerósł nasze najśmielsze oczekiwania* – podkreślają instruktorzy MCK.

Urząd Miasta Gostynina

W projekt patriotyczny zaangażowanych było kilka pokoleń

Zaproszeni przez MCK goście będący profesjonalnymi fotografami: Paulina Kalinowska, Monika Górska, Jarek Grabek, Adam Szczerbicki służyli radą, ale także fotografowali wspólnie z amatorami. Droga, którą podążyli fotografowie, wiodła przez zielone zakamarki, zapomniane czasem uliczki, stare zarośnięte bluszczem bramy, targowisko czy opustoszałe młyny. Efekty tego rekonesansu można obejrzeć w Galerii im. Pawła Tencera w MCK.

Organizatorzy podczas podsumowania projektu na Zamku Gostynińskim podziękowali wszystkim, którzy przyczynili się do realizacji projektu: od momentu inspiracji i tworzenia wniosku, przez jego realizację. Ich działania zyskały przychylność Pawła Kalinowskiego, burmistrza miasta, Pawła Gostyńskiego, prezesa Agencji Zamek, pracowników różnych wydziałów Urzędu Miasta Gostynina, instruktorów i pracowników MCK w Gostyninie oraz wielu innych osób, które zaangażowały się w organizację spotkań pod wspólną nazwą „ŚwiętujeMY Cud nad Wisłą".

Projekt patriotyczny dofinansowany został ze środków Programu Wieloletniego „Niepodległa" na lata 2017-2022, w ramach Programu Dotacyjnego „Koalicje dla Niepodległej".

(eg)

eprasa.pl 95ae7b0bd7

Pierwsi sierpczanie mają swoje wyjątkowe drzewa

W mieście będzie ich 700

Bardzo ekologiczny i estetyczny pomysł mają sierpczanie na upamiętnienie 700 rocznicy istnienia miasta. Na tę okoliczność planowane jest posadzenie przez mieszkańców nie mniej, nie więcej tylko 700 drzew. Pomysłodawca takiego właśnie upamiętnienia jubileuszu istnienia miasta burmistrz Jarosław Perzyński zachęca, aby każdy zasadził przy tej okazji swoje własne drzewo np. upamiętniające narodziny dziecka. Pierwsi mali sierpczanie już mają swoje historyczne drzewka. Jest ich 17. Łącznie w ubiegłym tygodniu posadzono 120 jubileuszowych drzew.

FB Jarosław Perzyński Burmistrz Miasta Sierpca

Trzeba przyznać, że taki właśnie sposób świętowania jubileuszowych obchodów jest doskonałym elementem upamiętnienia wydarzeń i zarazem upiększania miasta. A to jak zaznacza burmistrz Perzyński, jeden z wielu pomysłów na promocję historycznego wydarzenia. – *Chcieliśmy i chcemy w wyjątkowy sposób świętować jubileusz 700-lecia istnienia miasta, który przypada w 2022 roku. Zatem pierwsze, symboliczne drzewa sierpczan zdążą już podrosnąć* – mówi burmistrz Sierpca, zachęcając do zgłaszania się kolejnych osób, które takie właśnie symboliczne drzewo chcą mieć. A kolejna akcja sadzenia zaplanowana jest na wiosnę przyszłego roku.

Pierwsza tura drzew została posadzona w ubiegłym tygodniu. – *Mamy zatem czerwone kasztanowce, z których 17 należy już do: Aleksandra, Basi, Wojciecha, Adama, Miłosza, Macieja, Kacpra, Jana, Igi, Filipa, Roksany, Stanisława, Rozalii, Antosia, Leny, Adama oraz Julii* – wymienia burmistrz Sierpca.

Docelowo drzew ma być aż 700. Jeśli rodzice będą chcieli, mogą także przy drzewku upamiętniającym narodziny ich dziecka zainstalować pamiątkową tabliczkę.

Co prawda jubileusz 700-lecia Sierpca przypada w 2022 roku, ale w mieście już rozpoczynają się przygotowania. Jednym z nich jest właśnie akcja sadzenia drzew upamiętniających narodziny sierpczan. Wyjątkowe wydarzenie zgodnie ze wcześniejszą zapowiedzią wystartowało jesienią bieżącego roku. – *To jest pierwsza edycja sadzenia takich pamiątkowych drzew. Zaplanowaliśmy ją na przełomie października i listopada bieżącego roku* – mówi o ekologicznym elemencie świętowania 700-lecia istnienia miasta jego burmistrz Jarosław Perzyński. – *Z tej okazji chcielibyśmy każdemu nowo narodzonemu, zameldowanemu i zamieszkałemu w Sierpcu dziecku wręczyć drzewo. Akcja sadzenia drzew odbywać się będzie w kwietniu i październiku każdego roku. Cieszę się, że mali sierpczanie urodzeni w tym roku już skorzystali z takiej możliwości i ich rodzice zdecydowali się na zasadzenie pamiątkowych drzew* – dodaje Jarosław Perzyński.

Ale jak zaznacza burmistrz, takie drzewo może posadzić każdy mieszkaniec Sierpca, który w taki właśnie sposób będzie chciał upamiętnić narodziny swojego dziecka i zarazem rocznicę istnienia rodzinnego miasta. Władze Sierpca dodają, że będzie to taka nowa, miejska tradycja, która, jak mają nadzieję, znajdzie wielu zwolenników wśród świeżo upieczonych rodziców. Bo to i pamiątka na lata, i zarazem wkład w upiększanie miasta.

Jubileuszowe drzewa będą sadzone w różnych częściach miasta. Jak informuje burmistrz Sierpca Jarosław Perzyński, będą ustalane miejsca, w których drzewa będą sadzone.

Osoby, które chcą skorzystać z takiej możliwości, mogą zgłaszać się do urzędu miasta po szczegółowe informacje. Takie są zamieszczone na stronie internetowej urzędu miasta. Po zebraniu zgłoszeń rodzice będą zapraszani na określony dzień do sadzenia drzewek, które przekaże Urząd Miasta.

Zbliżające się obchody 700-lecia Sierpca to zapowiedź wielu ciekawych wydarzeń. Jak informuje Jarosław Perzyński, główne przygotowania ruszą w 2021 roku. O tym, co się będzie działo, w dużej mierze zdecyduje sytuacja z COVID-19. Ale w planach jest między innymi rozpoczęcie przygotowań do rewitalizacji tak zwanego sierpeckiego „dołka", a także jubileuszowy Festiwal Smaków, sztandarowa sierpecka impreza promująca miasto już od kilku lat. – *Mamy nadzieję, że uda nam się wszystko zrealizować zgodnie z zamierzeniem i planami. Chcemy, aby to wydarzenie trwało nie jak zawsze przez trzy dni, ale przez dwa weekendy. Będzie to wielkie wydarzenie kulinarno – muzyczno – artystyczne. Wydarzenie pokazujące wszystkie obszary związane z sierpeckimi osiągnięciami, najbardziej znanymi i cenionymi, lubianymi przez sierpczan, ale i mieszkańców całej Polski* – mówi Jarosław Perzyński. **rad**

W SP nr 2 chcą odrestaurować zabytkowy sztandar

A w Mochowie uczcić 100 rocznicę urodzin Lema

Mieszkańcy Sierpca i powiatu sierpeckiego wystartowali ze swoimi propozycjami w pierwszej edycji Budżetu Obywatelskiego Mazowsza. Wśród przyjętych do głosowania projektów jest złożony przez Szkołę Podstawową nr 2 w Sierpcu dotyczący odnowy zabytkowego sztandaru z 1929 roku. A kolejny to propozycja festynu z okazji setnej rocznicy urodzin Stanisława Lema w Mochowie.

Na wybrane projekty można głosować do 16 listopada (www.bom.masovia.pl). I liczy się każdy głos. Co proponują w regionie sierpeckim?

Pierwszy z projektów to konserwacja sztandaru Szkoły Powszechnej nr 2 w Sierpcu, który ufundowany został w 1929 roku. Jak zaznaczają autorzy projektu, jest to wyjątkowa pamiątka, która stanowi część historii miasta Sierpca. – *Po konserwacji mógłby być wyeksponowany w Pracowni Dokumentacji Dziejów Miasta Sierpca lub w Szkole Podstawowej nr 2, na wystawie poświęconej jej historii* – można przeczytać w opisie projektu. Co ważne, sztandar to cząstka historii oświaty kształtującej się na tym terenie po I wojnie światowej. Zatem dobrze by było, aby we właściwym stanie mógł być zaprezentowany mieszkańcom np. podczas wystaw poświęconych historii miasta i sierpeckiej oświaty. Wykonany z amarantowego oraz kremowego atłasu sztandar z wytłaczanym ornamentem pokrytym haftem w latach 30-tych był eksponowany na specjalnie wykonanym stojaku w gabinecie kierownika szkoły. I stanowił ważną część szkolnego życia.

W historycznych zapiskach można przeczytać, że w każdą niedzielę oddelegowany ze szkoły poczet sztandarowy uczestniczył we mszy świętej. Według ustnych przekazów w czasie wojennym sztandar szkolny został przypadkowo znaleziony przez sierpeckich maszynistów. Zabezpieczyli go, przechowali w czasie II wojny światowej, a po wojennej zawierusze zwrócili do szkoły. W 1974 roku sztandar przekazano Muzeum Wsi Mazowieckiej w Sierpcu, w 1991 r. został przekazany w depozyt Szkole Podstawowej nr 2 w Sierpcu. W 2014 r. sztandar ponownie powrócił do Muzeum, gdzie do dziś zabezpieczony i przechowywany jest w muzealnym magazynie.

Po niemal 25-letnim wypożyczeniu w depozyt konieczna jest jego specjalistyczna konserwacja. Autorzy projektu chcą niezbędne prace konserwacyjne wykonać do końca listopada 2021 r. Są one konieczne z uwagi na bardzo zły stan zachowania i dalsze zniszczenia.

Z kolei propozycja z Mochowa to zaproszenie do udziału w festynie literacko – naukowym upamiętniającym setną rocznicę urodzin Stanisława Lema. Urodzinowe spotkanie z twórczością pisarza byłoby częścią dorocznych Dni Mochowa. – *Spotkanie dla mieszkańców Mochowa, ale także regionu płockiego, w tym w szczególności dla młodzieży, to okazja do poznania, przypomnienia twórczości najbardziej znanego pisarza futurologa. O tym będzie w specjalnym kąciku literackim. To również okazja do poznawania i przeprowadzenia eksperymentów, a zatem spotkanie z fizyką, chemią. Zaplanowane są różnego rodzaju eksperymenty, konkursy. Włącznie z możliwością doświadczenia w symulatorze VRF uczucia poruszania się w kosmosie* – przedstawiają szczegóły zaplanowanego projektu jego autorzy z Mochowa.

Projekt ma na celu uczczenie 100 rocznicy narodzin Stanisława Lema, a zarazem ma stanowić element promujący edukację w zakresie przedmiotów ścisłych, oraz propagujący literaturę wśród najmłodszych mieszkańców regionu. Festyn będzie promował także nauki ścisłe jako potencjalny kierunek edukacji dla osób najmłodszych, a także ma pokazywać, jak interesująca może być nauka np. fizyki, chemii czy nauka o kosmosie. Podczas festynu zaplanowany jest koncert zespołów muzycznych i pokaz laserowy. Przy organizacji festynu podczas jednego z Dni Mochowa, realizatora wspierać będzie Fundacja Mocni Mocą Nadziei. Festyn ma się odbyć w terminie do 30.09.2021 r.

rad

Spacerkiem po gminach

Bielsk

W związku ze wzrostem zakażeń wirusem SARS-COV-2 podjęto decyzję o wyłączeniu bezpośredniej obsługi interesantów w Urzędzie Gminy. Sprawy urzędowe można załatwiać telefonicznie, mailowo lub za pośrednictwem platformy ePUAP.

Bodzanów

OSP w Bodzanowie otrzymało nowy lekki samochód pożarniczy na podwoziu pojazdu Opel Movano wraz z wyposażeniem. Sprzęt zakupiono dzięki pomocy finansowej otrzymanej z samorządu Mazowsza w ramach dotacji dla jednostek OSP w 2020 roku. Koszt pojazdu to 221 154,00 zł, w tym kwota dotacji to 100 000,00 zł.

Brudzeń Duży

Urząd Gminy poinformował o wyborze najkorzystniejszej oferty w przetargu na dostawę kruszywa kamiennego do remontów dróg. Zadanie wykona firma PUH Rol-Pol Jan Różanowski z Myśliborzyc.

Bulkowo

Urząd Gminy poinformował o wyborze najkorzystniejszej oferty w przetargu na dostawę krzeseł i stołów do świetlicy wiejskiej OSP w Pilichowie. Zadanie wykona firma Mextra Group s.c. z Kędzierzyna-Koźla.

Drobin

Podczas ostatniej sesji Rady Gminy radni zajęli się m.in. zmianą budżetu oraz wieloletniej prognozy finansowej. Podczas posiedzenia przyjęto także m.in. gminny program wspierania rodziny i opieki nad dzieckiem na lata 2020-2022.

Gąbin

Lokalny samorząd przekazał komputery i tablety dla nauczycieli oraz uczniów z rodzin wielodzietnych znajdujących się w trudnej sytuacji materialnej. To drugi zestaw komputerów i laptopów, jaki w ostatnim czasie pozyskał samorząd. Sprzęt został zakupiony w ramach realizacji projektu grantowego Zdalna Szkoła.

Gostynin

Zakład Komunalny w Solcu Sp. z o.o. w likwidacji poinformował o wprowadzonych w związku z epidemią zmianach w pracy firmy. Do odwołania inkasenci dokonujący odczytów wodomierzy nie będą przeprowadzać odczytów przy bezpośrednim udziale właścicieli nieruchomości oraz pobierać należności w formie gotówkowej. Szczegółowe informacje można znaleźć na stronie www.gminagostynin.pl.

Gozdowo

W Szkole Podstawowej w Gozdowie już działa nowoczesna kuchnia. Na ten cel placówka otrzymała dofinansowanie w ramach rządowego programu „Posiłek w szkole i w domu". Kwota dofinansowania wyniosła 80 000,00 zł, z czego 80% czyli 64 000,00 zł, pokrył budżet państwa, natomiast wymagany wkład własny 20% w wysokości 16 000,00 zł został sfinansowany przez Gminę Gozdowo.

Kutno

Do odwołania obsługa interesantów w Urzędzie Miasta Kutno odbywa się wyłącznie po wcześniejszym umówieniu wizyty telefonicznie. Podstawowy kontakt z urzędem możliwy jest pod numerem: 24-253-11-00.

Łąck

Jak poinformowało Ministerstwo Infrastruktury podpisano już umowę na opracowanie dokumentacji dla obwodnicy Łącka w ciągu DK60. Inwestycja powstanie w ramach rządowego Programu budowy 100 obwodnic na lata 2020-2030.

eprasa.pl 95ae7b0bd7

Spacerkiem po gminach

Mała Wieś

Urząd Gminy poinformował o wyborze najkorzystniejszej oferty w przetargu na remont pokrycia dachowego budynku Środowiskowego Domu Samopomocy w Starych Święcicach. Zadanie wykona Zakład Budowlany „Dedal" Hieronim Tomczyk z Sobowa.

Mochowo

Na Targowisku Gminnym „Mój Rynek" uruchomiono 11 stanowisk do sprzedaży produktów rolnych i produktów rolno-spożywczych wyprodukowanych w gospodarstwach ekologicznych. Na targowisku można handlować ze straganów, stoisk, przyczep, samochodów, koszy, „z ręki". Jest także wydzielone stanowisko do promocji produktów lokalnych. Administratorem targowiska jest Urząd Gminy Mochowo.

Nowy Duninów

Na strażnicy w Nowym Duninowie w ramach programu „Mazowieckie Strażnice OSP-2020" remontowany jest dach. Wójt podpisał umowę w przedmiotowej sprawie z marszałkiem Adame Struzikiem w czerwcu. Dofinansowanie z samorządu województwa mazowieckiego wynosi 14 000 zł.

Pacyna

Strażacy z OSP Pacyna sprzedali swój samochód ratowniczo-gaśniczy Mercedes Atego 1326 GBA 2,5/16. Pieniądze ze sprzedaży zostaną przekazane na wkład własny w celu zakupu nowego samochodu ratowniczo-gaśniczego w 2021 roku oraz na koszty związane z regulacjami prawnymi gruntu i budynków, na których znajduje się strażnica OSP.

Raciąż

Miasto Raciąż zrealizuje zadanie „Inwentaryzacja indywidualnych źródeł ciepła w Gminie Miasto Raciąż" w zabudowie mieszkalnej, handlowo-usługowej i użyteczności publicznej. Inwentaryzacja już się rozpoczęła. Ma ona na celu pokazanie skali emisji zanieczyszczeń do powietrza spowodowanej używaniem nieefektywnych źródeł ciepła. Szczegółowe informacje można znaleźć na stronie www.umraciaz.nazwa.pl.

Radzanowo

Na terenie gminy realizowane są kolejne przedsięwzięcia remontowe, inwestycyjne i zadania z funduszu sołeckiego. Wśród nich znalazły się m.in. utwardzenia kruszywem odcinków dróg w Starym Boryszewie i Brochocinie, budowa parkingu w centrum Rogozina oraz budowa chodnika przy ul. Płockiej w Radzanowie.

Rościszewo

Na 5 listopada zaplanowane jest spotkanie konsultacyjne z przedstawicielami organizacji pozarządowych i innych podmiotów prowadzących działalność pożytku publicznego na terenie Gminy Rościszewo. Spotkanie odbędzie się o godzinie 10 w sali konferencyjnej Urzędu Gminy w Rościszewie.

Sanniki

Do 16 listopada można składać swoje oferty w przetargu na budowę drogi gminnej w miejscowości Brzezia. Szczegółowe informacje można znaleźć na stronie www.sanniki.bip.org.pl.

Sierpc

Szkoła Podstawowa w Borkowie Kościelnym otrzymała tablety z Państwowego Instytutu Badawczego NASK wraz ze szkolnym pakietem multimedialnym OSE. Wsparcie realizowane jest przez ministerstwo cyfryzacji i MEN. Szkoła otrzymała pakiet o wartości 19 725,00 zł netto (24 261,75 zł brutto).

14-letnia Wiktoria walczy o zdrowie i życie

Potrzeba 100 000 zł na operację

Życie młodej mieszkanki Szczawina Kościelnego od narodzenia nie było łatwe. Wiktoria zmaga się z wieloma wadami, które uniemożliwiają jej normalną egzystencję. Niestety, jej stan ciągle się pogarsza. Ratunkiem dla Wiktorii jest kosztowna operacja. To właśnie ona może uchronić ją przed poważnymi konsekwencjami chorób, które mogą odebrać jej nie tylko sprawność, ale i życie.

Dziewczynka walczy z chorobami od pierwszych dni życia. – *Wiktoria - moja córka jest wojowniczką od pierwszych chwil swojego życia. Już jako niemowlę walczyła o swoje życie i wygrała. Mimo tak wielu chorób Wika zawsze była pogodna, uśmiechnięta, uczęszczała do szkoły, jeździła na rowerze, los nigdy jej nie oszczędzał, ale Wika, mimo że upadała, zawsze wstawała i walczyła* – mówi mama dziewczynki Żaneta Szymczak. – *Wiktoria wciąż odczuwa ból i postępującą chorobę. Od dwóch lat jej stan właściwie wciąż się pogarsza. Długa lista wad, między innymi Zespół Ehlersa-Danlosa (EDS), zespół Arnolda Chiariego z jamistością rdzenia doprowadziły do tego, że dla mojej córki, która w tym momencie powinna być w pełni sił każdy ruch jest potwornie trudnym wyzwaniem. Każdy wiąże się z bólem. Czasem widzę, jak próbuje to w sobie zdusić, jak stara się nie pokazywać, że jest źle. Ale jej oczy zdradzają wszystko - to w nich najczęściej widzę niewypowiedziane błaganie o ratunek. W 2018 r. przyszedł ten zły czas, gdzie stan jej zdrowia pogarszał się z dnia na dzień. Teraz jej świat kończy się w czterech ścianach. Nie wiemy, ile jeszcze wytrzyma jej rdzeń i kręgosłup, boimy się najgorszego* – wyjaśnia mama dziewczynki.

archiwum prywatne

Mama Wiktorii od lat walczy o ratunek dla dziewczynki. W poszukiwaniu pomocy zjeździła Polskę wzdłuż i wszerz. Wysłała dokumentację do wszystkich ośrodków w Europie prosząc o konsultację. – *Po bardzo długim czasie, odbijaniu się od kolejnych drzwi i kolejnych nieudanych próbach, nawiązałam kontakt z kliniką, która zakwalifikowała Wiktorię do operacji. 20 października odbyła konsultacje u profesora Klekamp'a w Niemczech. Konsultacja przebiegła pomyślnie. Profesor chce pomóc Wice i podejmie się operacji, tej, której wcześniej nikt nie chciał podjąć się w Polsce. Wika ma szanse na lepsze jutro, na normalne życie nastolatki. Tą szansą jest operacja - dekompresacja przy otworze wielkim wraz z przeprowadzeniem nowej plastyki opony twardej w połączeniu ze stabilizacją pomiędzy potylicą a kręgami do c3 lub c4, aby zlikwidować niestabilność odcinka szyjnego i uciski na rdzeń i pień mózgu* – mówi Żaneta Szymczak. – *Operacja musi nastąpić bardzo szybko, aby zmiany neurologiczne, które już są, czyli: deficyty zmysłu w kręgach C7 i L4, postępujący paraliż prawej strony ciała, niedowład prawej nogi ze spastyką kończyn oraz brak czucia we wszystkich kończynach, nie postępowały dalej. Wika ma duże szanse, aby wrócić do normalnego życia. Niestety, największą przeszkodą jest czas i pieniądze* – wyjaśnia mama Wiktorii.

Koszty operacji nie są jeszcze szczegółowo wyliczone, wiadomo jednak, że przekroczą 100 000 zł. – *Czekamy na kosztorys, który wkrótce ma do nas dotrzeć. Miejsce na zabieg operacyjny jest już zarezerwowane przez profesora, bo zgodnie z tym, co orzekł, czas ma tu ogromne znaczenie. Jeśli tylko uda się nam zdobyć ustaloną przez klinikę kwotę, profesor Klekamp przystąpi do operacji i spróbuje zmienić życie i świat Wiktorii* – wyjaśnia Żaneta Szymczak.

100 000 zł to kwota przekraczająca możliwości rodziny Wiktorii. Bez pomocy ludzi dobrej woli nie będą w stanie jej uzbierać. A przecież w tej walce bardzo liczy się czas. Właśnie dlatego mama dziewczynki założyła zbiórkę na stronie fundacji Siepomaga.pl. Walkę Wiktorii Szymczak o zdrowie i życie można wspomóc wpłacając środki finansowe właśnie tam. **(ek)**

Na założenie biznesu na wsi

Nawet 250 000 zł!

Od 29 października do 30 listopada 2020 r. rolnicy mogą ubiegać się w Agencji Restrukturyzacji i Modernizacji Rolnictwa o „Premię na rozpoczęcie działalności pozarolniczej" w ramach PROW 2014-2020.

O dofinansowanie może ubiegać się rolnik, małżonek rolnika lub domownik, który m.in. podlega ubezpieczeniu w KRUS w pełnym zakresie nieprzerwanie co najmniej od 12 miesięcy poprzedzających dzień złożenia wniosku o przyznanie pomocy. O premię mogą starać się osoby, które chciałyby rozpocząć prowadzenie działalności pozarolniczej po raz pierwszy, jak również osoby, które przez 24 miesiące poprzedzające złożenie wniosku miały zawieszoną lub zakończoną działalność gospodarczą oraz te, które swój biznes na wsi już prowadzą i chcą go rozszerzyć o nowy rodzaj działalności.

Wysokość premii uzależniona jest od liczby miejsc pracy, które rolnik planuje utworzyć w swojej firmie, i wynosi: w przypadku jednego miejsca pracy – 150 000 zł. Przy dwóch premia wzrasta do 200 000 zł, a przy trzech do 250 000 zł.

Premia na rozpoczęcie działalności pozarolniczej jest wypłacana w dwóch ratach. Pierwszą (80 proc.) rolnik otrzyma, gdy spełni warunki określone w wydanej decyzji o przyznaniu pomocy, a będzie miał na to 9 miesięcy liczonych od dnia doręczenia takiej decyzji. Pozostałe 20 proc. wpłynie na jego konto po realizacji biznesplanu, nie później jednak niż do upływu 2 lat od dnia wypłaty pierwszej raty pomocy.

Co ważne, 70 proc. kwoty premii musi być wydane na inwestycje w środki trwałe, czyli np. zakup nowych maszyn i urządzeń, środków transportu czy wyposażenia. Pozostałe 30 proc. można przeznaczyć na wydatki bieżące związane z prowadzeniem działalności.

Firma, która zostanie założona dzięki otrzymaniu dotacji, może zajmować się m.in. sprzedażą produktów nierolniczych, naprawą pojazdów samochodowych, budownictwem, sprzedażą detaliczną, fryzjerstwem, rzemiosłem, rękodzielnictwem, prowadzeniem obiektów noclegowych i turystycznych, usługami cateringowymi, opieką nad dziećmi lub osobami starszymi czy niepełnosprawnymi, a także działalnością weterynaryjną, informatyczną, architektoniczną, usługami rachunkowości, księgowymi, audytorskimi czy technicznymi. Pełna lista rodzajów działalności objętych wsparciem obejmuje ponad 400 pozycji, tzw. kodów PKD.

Wnioski przyjmują oddziały regionalne ARiMR. Można je składać osobiście, drogą elektroniczną lub rejestrowaną przesyłką pocztową.

Więcej informacji można uzyskać na stronie www.arimr.gov.pl, w punktach informacyjnych w biurach powiatowych i oddziałach regionalnych ARiMR oraz pod numerem bezpłatnej infolinii - tel. 800-38-00-84.

opr. (ek)

Agencja Fitch Ratings ocenia

Stabilna kondycja Mazowsza

Agencja Fitch Ratings potwierdziła międzynarodowe długoterminowe ratingi województwa mazowieckiego dla zadłużenia w walucie zagranicznej i w walucie krajowej na poziomie „A-", a długoterminowy rating krajowy województwa nie uległ zmianie i pozostaje na poziomie „AAA(pol)". Ich perspektywa jest stabilna. Potwierdzenie ratingów oznacza, że Mazowsze utrzymuje solidne wyniki budżetowe i dobrą płynność finansową.

Fitch potwierdził długoterminowy rating w walucie zagranicznej dla obligacji województwa na poziomie „A-", a Samodzielny Profil Kredytowy województwa mazowieckiego oceniany jest na „a+". Oznacza to ocenę średnią dla profilu ryzyka kredytowego województwa oraz wskaźników zadłużenia na średnim poziomie. – *Na pierwszy rzut oka rating jest trochę słabszy niż rok temu, ale po dokładnej analizie komunikatu agencji wynika, że sytuacja nie jest zła. Pamiętajmy, że pandemia wpłynęła na obniżenie wzrostu gospodarczego, co odbiło się na naszych dochodach. Ważne, że utrzymujemy stabilny dla województwa poziom ratingu* – podkreśla Marek Miesztalski, skarbnik województwa mazowieckiego.

Agencja zauważa, że województwo mazowieckie ma najwyższy udział CIT w dochodach. Dodatkowo region jest największym płatnikiem tzw. „janosikowego". W 2020 r. Mazowsze wpłaci aż 593 mln zł na rzecz wyrównania dochodów innych województw.

Fitch podkreśla również, że województwo mazowieckie jest największym i najbogatszym regionem w Polsce. PKB w przeliczeniu na jednego mieszkańca Mazowsza stanowi 161 proc. średniej krajowej i 67 proc. średniej unijnej. Stopa bezrobocia w województwie mazowieckim na koniec 2019 r. wyniosła 4,4 proc. (krajowa 5,2 proc.).

Ponadto, Fitch Ratings zaznacza, że zdolność kredytowa województwa ma pewien margines bezpieczeństwa, który pozwoli mu utrzymać ratingi na obecnym poziomie, pomimo negatywnych skutków gospodarczych wywołanych pandemią koronawirusa. Przewiduje również, że wskaźnik spłaty zadłużenia regionu pogorszy się na skutek spadku nadwyżki operacyjnej, ale pozostanie na poziomie odpowiadającym ratingom.

opr. (t)

eprasa.pl 95ae7b0bd7

Przepisy kulinarne kół gospodyń wiejskich

Smakowitości brudzeńskich gospodyń

(ek)

Aktywne, kreatywne i z głową pełną pomysłów – takie właśnie są członkinie i członkowie Koła Gospodyń Wiejskich „Aktywny Brudzeń" z Brudzenia Małego. Członkowie KGW od dłuższego czasu pokazują, że wieś to doskonałe miejsce do działania i rozwijania swoich pasji. Koło powstało w lutym 2019 r. i liczy 66 członków. Warto dodać, że wśród nich jest aż siedmiu panów. KGW „Aktywny Brudzeń" to jedno z największych tego typu organizacji, które działa na terenie naszego powiatu.

Koło w Brudzeniu nie zamyka się w żadnych ramach. Członkowie są otwarci na nowe doświadczenia i pomysły. Jak przyznaje przewodnicząca koła Katarzyna Wrześniewska-Kamińska, w przerwach pomiędzy pisaniem projektów znajdują również czas na wyzwania kulinarne. W pozyskiwaniu środków są świetne. – Od początku swej działalności, czyli od 26 lutego 2019 r. nasze koło pozyskało 138 000 zł – wyjaśnia przewodnicząca koła.

Niekwestionowanym autorytetem w kwestiach kulinarnych jest dla wszystkich pani Teresa. Jej doskonały zmysł smaku i umiejętność kompozycji dań sprawił, że wszyscy z niecierpliwością wyczekują na przygotowane przez nią potrawy. Umiejętności pani Teresy zostały potwierdzone w licznych konkursach – na przykład jej kremowa zupa dyniowa zajęła I miejsce podczas VIII Festiwalu Dyniowych Smaków w Tłuchowie. **(ek)**

Ciasto marchewkowe

Składniki:
- 1,5 szklanki oleju
- 3 i 1/3 szklanki maki
- 6 jajek
- 4 szklanki startej na grubych oczkach marchewki
- 2 łyżeczki sody
- 3 łyżeczki cynamonu
- 1,5 łyżeczki kakao
- 3 łyżeczki proszku do pieczenia

Wykonanie

Cukier ubijamy z jajkami. Następnie dodajemy małymi porcjami mąkę wymieszaną z kakao i sodą oraz olej. Dokładnie wszystko miksujemy, na końcu dodajemy startą marchewkę i jeszcze raz mieszamy. Ciasto wylewamy do formy. Pieczemy ok. 40 min w temperaturze 190-200 stopni.

Pączki serowe

Składniki:
- 50 dkg tłustego sera
- 2 szklanki mąki pszennej
- 4 jajka
- 6 łyżek cukru
- 1 cukier waniliowy
- 4 łyżki śmietany 18%
- 1 łyżka wódki
- 1 łyżeczka soli
- 2 płaskie łyżeczki sody
- olej do smażenia

Wykonanie

Mąkę mieszamy z sodą i solą, twaróg rozgniatamy tłuczkiem, jajka łączymy i ubijamy z cukrem i cukrem waniliowym. Do masy jajecznej dodajemy twaróg, śmietanę, wódkę, a następnie mąkę wymieszaną z solą i sodą. Łączymy składniki. Dobrze przygotowane ciasto powinno kleić się do rąk. W dużym garnku rozgrzewamy olej, a z ciasta formujemy kuleczki wielkości orzecha włoskiego. Tak przygotowane kulki smażymy na rozgrzanym oleju.

Zupa krem z dyni

Składniki
- 4 szklanki bulionu warzywnego
- 3/4 kg dyni
- 2 średniej wielkości ziemniaki
- 1 cebula
- 3 ząbki czosnku
- 1 łyżka masła
- 1 łyżka oleju
- przyprawy: szczypta gałki muszkatołowej, sól, biały pieprz, curry, świeżo starty imbir
- 4 łyżki śmietany
- 4 czubate łyżki uprażonych pestek dyni

Wykonanie

1. Umytą i osuszoną dynię pokrój w kostki o boku ok. 1 cm.
2. Obraną cebulę pokrój na drobną kostkę, ząbki czosnku na cienkie plasterki. Ziemniaki obierz, wypłucz, pokrój w kostkę tej samej wielkości co dynię.
3. W garnku rozgrzej masło i olej, dodaj cebulę. Smaż na średnim ogniu cały czas mieszając do momentu zeszklenia. Dodaj czosnek i dynię. Smaż na dużym ogniu 3-4 minuty.
4. Do garnka wlej bulion, doprowadź do wrzenia. Dodaj ziemniaki i gotuj zupę do całkowitej miękkości warzyw (10-12 minut).
5. Zmiksuj na gładki krem. Wlej śmietanę, dodaj wszystkie przyprawy.
6. Zupę przelej do miseczek, posyp pestkami dyni.

Bogracz

Składniki
- 1 kg wołowiny bez kości
- 4 czerwone papryki
- 3 łyżki koncentratu pomidorowego (30%)
- przyprawy: vegeta, papryka, natka pietruszki, pieprz, magi
- olej

Kluseczki:
- 1/2 kg ziemniaków
- 1 szklanka mąki ziemniaczanej
- 3 żółtka
- 1 łyżka masła

Wykonanie

1. Mięso umyć, pokroić w kostkę i doprawić przyprawami oraz polać olejem. Wymieszać, a następnie podsmażyć, podlać wodą i dusić do miękkości.
2. Ziemniaki obrać, umyć i ugotować bez dodatku soli. Po ugotowaniu odcedzić i przecisnąć przez praskę, po czym dodać masło, mąkę i żółtka.
3. Wyrobić na jednolitą masę, a następnie uformować z niej maleńkie kluseczki.
4. Uduszone mięso przełożyć do garnka, dolać wodę, przyprawić. Całość zagotować i dorzucić przygotowane kluseczki, a następnie ponownie zagotować.
5. Dodać koncentrat pomidorowy, zawiesinę z mąki, pokrojoną w kostkę paprykę oraz natkę pietruszki. Zagotować i doprawić do maku.
6. Do degustacji podawać we flaczarkach.

Cygańskie ścieżki

Składniki

Ciasto:
- 1,5 szklanki cukru
- cukier waniliowy
- 9 białek
- 4 żółtka
- 1,5 szklanki + 2 łyżki mąki
- 2 łyżeczki proszku do pieczenia
- 1 szklanka oleju
- łyżka kakao
- 3 łyżki suchego maku
- kisiel wiśniowy

Masa:
- budyń
- masło
- galaretki różnych smaków i kolorów - wg. uznania

Wykonanie:

1. Ciasto: białka ubijamy z cukrami na sztywno. Mieszając stopniowo wsypujemy 1,5 szklanki mąki wymieszanej z proszkiem do pieczenia i wlewamy olej. Ciasto dzielimy na 4 części. Do pierwszej dodajemy 4 żółtka i dwie łyżki mąki, do drugiej kakao, do trzeciej kisiel, a do czwartej mak.
2. Blachę (25x36 cm) wykładamy papierem do pieczenia. Na środku blachy wykładamy gruby na ok. 4 cm kleks z pierwszego ciasta, a wokół z kolejnych części ciasta układamy kolejne grube warstwy tworząc okręgi. Ciasto pieczemy ok. 40 minut w 180 stopniach.
3. Przygotować masę budyniową - do budyniu dodać masło. Połączyć tak, aby powstała gładka masa.
4. Przygotować galaretki według przepisu na opakowaniu. Gdy stężeją pokroić je w kostkę. Dodać do masy budyniowej.
5. Ciasto przekroić na pół wzdłuż i przełożyć masą z zatopionymi kawałkami różnokolorowej galaretki, polać polewą czekoladową i posypać kolorową posypką. Odstawić do lodówki.

Spacerkiem po gminach

Słubice

Urząd Gminy poinformował o ofertach, jakie wpłynęły w ramach przetargu na odbiór i zagospodarowanie odpadów komunalnych w 2021 r. Swoje oferty zgłosiły dwie firmy – Remondis Sp. z. o.o. Oddział w Sochaczewie oraz Partner Sp. z o.o. Sp.k. z Warszawy.

Słupno

W związku ze wzrostem zakażeń wirusem SARS-COV-2 podjęto decyzję o wyłączeniu bezpośredniej obsługi interesantów w Urzędzie Gminy. W celu umożliwienia składania deklaracji, pism i innych dokumentów na parterze przy wejściu do budynku udostępniona jest specjalna urna, do której można wrzucać wszelką korespondencję kierowaną do urzędu. Dokumenty można również składać przez platformę ePUAP.

Stara Biała

OSP Stara Biała pozyskała dotację w wysokości 30 000 zł. Jednostka otrzymała środki finansowe z WFOŚiGW w Warszawie na zamontowanie instalacji fotowoltaicznej. Cała inwestycja będzie kosztować ok. 44 000 zł.

Staroźreby

Gminna Biblioteka Publiczna w Staroźrebach została beneficjentem programu „Kraszewski. Komputery dla bibliotek 2020". W ramach przyznanego dofinansowania w wysokości 25 455 zł zakupiono m.in. projektor przenośny, notebooki oraz programy antywirusowe. Finansowy wkład własny Gminnej Biblioteki Publicznej w Staroźrebach wyniósł 4 540 zł.

Szczawin Kościelny

Gmina przystąpiła do programu „Wspieraj seniora". W jego ramach pracownicy Gminnego Ośrodka Pomocy Społecznej w godzinach swojej pracy (7.30-15.30) zrobią zakupy dla samotnych, starszych osób w wieku powyżej 70 lat, a w szczególnych przypadkach także dla osób poniżej tego wieku. Zapotrzebowanie na zakupy należy zgłaszać dzwoniąc na stworzoną infolinię pod nr tel. 22 505 11 11.

Szczutowo

Dom Pomocy Społecznej w Szczutowie poszukuje do pracy osób na stanowisko pielęgniarki. Szczegółowe informacje można uzyskać pod numerem telefonu: 24/276 74 74, w godzinach 7.30 – 15.30.

Wyszogród

Zakończono realizacje kolejnych zadań prowadzonych w ramach MIAS MAZOWSZE 2020 na terenie gminy i miasta Wyszogród. W ramach dofinansowania m.in. odnowiono przydrożną figurkę w sołectwie Wiązówka, zbudowano boiska w sołectwie Grodkowo oraz zmodernizowano świetlicę wiejską w Marcjance.

Zawidz

Gmina planuje przebudowę drogi gminnej w Zgagowie. Na inwestycję ogłoszony jest przetarg. Zakończenie prac planowane jest na 25 listopada.

Żychlin

Żychliński Dom Kultury poinformował o zmianach w harmonogramie zajęć tanecznych, które zostały wprowadzone od początku listopada. Szczegółowe informacje można znaleźć na facebookowym profilu ŻDK.

(ek), rad

eprasa.pl 95ae7b0bd7

Rolmarket na pierwszym miejscu wśród ogrodniczych sklepów internetowych

Zaufanie, wiarygodność, jakość

Rolmarket jest jednym z tych sklepów, do którego klienci bardzo chętnie wracają. Doceniają też miłą i kompleksową usługę, a swoje zadowolenie wyrażają między innymi w opiniach. Dzięki temu firma zdobyła w tym roku pierwsze miejsce w Rankingu Sklepów Internetowych w kategorii „Ogród" przeprowadzonym przez niezależny serwis Opineo.pl.

Ewolucja sprzedaży internetowej

W dzisiejszych czasach sklepy internetowe cieszą się coraz większą popularnością – także te ogrodnicze. Cała branża tzw. e-commerce w dobie pandemii, kiedy mamy ograniczony dostęp do usług stacjonarnych, bardzo szybko się rozwija. Ze sklepami internetowymi mamy co prawda do czynienia już dość długo, ale teraz coraz więcej osób się do nich przekonuje. Ze względu na bezpieczeństwo lub ograniczone możliwości duża część klientów wybiera zakupy online. Dlatego też sprzedawcy poszerzają asortyment swoich e-sklepów, wprowadzają nowe opcje dostaw i starają się ułatwić cały proces zakupów. Jednym słowem – e-commerce obecnie dość intensywnie ewoluuje.

Ranking internetowych sklepów stworzony przez serwis Opineo zawsze ukazuje się przed szczytem zakupowym, który rozpoczyna Black Friday, a po nim następuje okres przedświąteczny. W tym roku, który dla branży zakupów internetowych jest przełomowy, e-sklepy mogą liczyć na rekordowe zyski.

– *Już wkrótce, być może jeszcze w tym roku, w Polsce ma zadebiutować światowy gigant w e-handlu - amerykański Amazon. By móc konkurować z tak silnym podmiotem, mniejsi gracze muszą jeszcze bardziej postawić na budowanie wiarygodności i wizerunku* – zauważa Łukasz Jędrzejczak z Opineo.pl.

Dlatego też serwis rozwija się. Wystawiane tutaj opinie pomagają sklepom w budowaniu pozytywnego wizerunku, natomiast klientom w wyborze najlepszego miejsca zakupów. – *W Opineo.pl niezmiennie wierzymy, że nawet w czasie gwałtownych przemian, wysoka jakość produktów i poziom obsługi klienta, obronią się same* – dodaje Łukasz Jędrzejczak.

Jak powstaje ranking?

Z pewnością nie raz każdy z nas przed dokonaniem internetowych zakupów sprawdzał wcześniej opinie na temat danego e-sklepu. Sprzedaż online mimo wszystko budzi w nas bowiem pewne obawy, więc wolimy mieć pewność, że po dokonaniu internetowej płatności dotrze do nas taki towar, jakiego oczekujemy.

Taki ranking opinii prowadzi właśnie Opineo.pl. Klienci po zrealizowanych zakupach w danym sklepie internetowym mogą wystawić opinię na stronie serwisu. Konsumenci mogą w niej ocenić takie parametry jak: szybkość realizacji zamówienia, poziom obsługi klienta, jakość zapakowania przesyłki.

Co ważne, wystawiający opinię mogą też zaznaczyć, czy poleciliby ten sklep internetowy swoim znajomym. Ma to duże znaczenie w budowaniu wizerunku i wiarygodności danej marki.

– *Dzięki temu zgromadziliśmy już 17,5 miliona opinii na temat sklepów, produktów i usług. Jest to podstawa przygotowania rankingu i nagrodzenia najlepszych sklepów Laurem Opineo* – mówią pracownicy serwisu.

Ogrodnictwo online

W związku ze zmianami sprzedaży internetowej, bardzo dużo branż przeniosło się do sieci – nawet te, które wydawałoby się, że mogą funkcjonować tylko stacjonarnie. Takim działem zakupów jest ogrodnictwo. Jak zauważają specjaliści w Opineo.pl: – *Internetowe sklepy ogrodnicze cieszą się coraz większym zaufaniem klientów. Sprzedawcy oferują nie tylko sprzęt i meble do przydomowych ogródków, ale też wszystko to, co potrzebne do profesjonalnej uprawy roślin, założenia ogrodu warzywnego czy sadu owocowego.*

W związku z tym serwis Opineo.pl postanowił w tym roku dodać do swojego rankingu e-sklepów kategorię „Ogród". To właśnie w niej zwyciężył Rolmarket. Sklep zdobył średnią ocen na wysokim poziomie 4,78. Uzyskał ją z 7608 opinii (łącznie ma ich aż 25888). To wszystko pozwoliło zdobyć 11,78 punktów. Tym samym Rolmarket wyprzedził inne sklepy.

W raporcie Opineo zwycięzcę kategorii opisał następująco: – *Sklep oferuje dość szeroką gamę produktów – od mebli i konstrukcji ogrodowych, przez narzędzia i sprzęt ogrodniczy, artykuły do uprawy i ochrony roślin, po siatki, folie, agrowłókniny, donice. Na stronie sklepu można też znaleźć sporo artykułów poradnikowych – jak walczyć z kretami, ślimakami, mrówkami, itp. W ciągu roku sklep uzyskał ponad 7,6 tys. nowych opinii, a jego średnia ocen wynosi 4,78.*

Kilka słów o firmie

Rolmarket jest rodzinną firmą z branży ogrodniczej. Jej początki sięgają 1996 roku. Co znajdziemy w jej asortymencie? Tysiące produktów do budowy, wyposażenia i pielęgnacji ogrodów.

– *Z pełnym przekonaniem mówimy o sobie, że jesteśmy silnie związani z naturą, przyrodą i ziemią. Stąd też nasza pasja do ogrodnictwa i wszystkiego, co z nim związane: różnorodnych kamieni, rolnictwa oraz hodowli. To z tych właśnie sektorów oferujemy cały szereg artykułów, dobranych w sposób, aby ułatwiały one pracę, upiększały otoczenie oraz zbliżały do natury, a w związku z tym podnosiły także jakość życia* – mówi Maciej Bojarski, specjalista ds. obsługi klientów hurtowych..

Co więcej, firma oferuje produkty od najlepszych marek, ale w jak najbardziej korzystnych cenach. Ma taką możliwość ponieważ przez lata działalności udało się jej zdobyć cenne doświadczenie, a także zdobyć liczne kontakty handlowe.

Oprócz sklepu internetowego, za który Rolmarket został nagrodzony, towar można także zakupić w Cieślach koło Płocka. Tam znajduje się Centrum Ogrodnicze oraz Centrum Kamienia. Rolmarket to miejsce, w którym można zaopatrzyć się zarówno w rośliny, jak i w cały szereg artykułów służących do budowy, wyposażenia i pielęgnacji ogrodów. Innymi słowy, dostępne jest tu niemal wszystko to, co jest potrzebne do tego, aby od podstaw założyć ogród, wyposażyć go, a następnie dbać o jego piękny wygląd. Centrum Kamienia Rolmarket to największy w regionie skład kamienia, w którym znajduje się ponad 250 rodzajów kamieni pochodzących z różnych zakątków świata.

Firma prowadzi też hurtownię ogrodniczą. Zajmuje się ona importem, dystrybucją i produkcją artykułów do ogrodu. Wiele produktów sprzedaje także pod własnymi markami. Oferta ogrodnicza skierowana jest do osób zajmujących się urządzaniem terenów zielonych, sklepów i centrów ogrodniczych oraz innych profesjonalistów z branży ogrodniczej.

Z kolei poza e-sklepem Rolmarket.pl można odwiedzić też witrynę zakupową, w której znajdują się produkty hodowlane: PanFarmerek.pl.

– *Sprzedaż wysyłkowa produktów obejmuje teren całej Polski. Zamówienia dostarczają współpracujące z nami firmy kurierskie, a część asortymentu (głównie kamienie ozdobne zamawiane w Centrum Kamienia) dowozimy za pomocą własnych środków transportu* – wyjaśnia Małgorzata Pawłowska, kierownik biura.

Warto zwrócić uwagę, że zarówno stacjonarnie, jak i w sklepie internetowym klient może liczyć na kompleksową i przyjazną obsługę. Może zapytać i poprosić o radę, której z przyjemnością udzielą fachowcy pracujący w Rolmarkecie. Z kolei na prowadzonym przez firmę fanpage-'u na Facebooku można śledzić nowinki i ciekawostki oraz brać udział w różnych konkursach.

Misja – otaczać pięknem

– *Jesteśmy firmą, która stawia sobie wysoko poprzeczkę. Chcemy w jak największym stopniu zadowalać różnorodne gusta naszych klientów. W tym celu stale wsłuchujemy się w opinie klientów, aby jak najpełniej móc spełniać ich wymagania i oczekiwania* – czytamy na stronie internetowej Rolmarketu. Jak widać w rankingu Opineo.pl, te założenia udaje się spełniać w najwyższym stopniu. Jak zaznaczają pracownicy firmy, nie udałoby się to gdyby nie klienci, na których zawsze mogą liczyć. – *Dziękujemy wam za zaufanie, którym obdarzacie nas codziennie poprzez dokonywanie zakupów w naszym sklepie* – dziękowali po zdobyciu pierwszego miejsca.

A trzeba dodać, że to nie pierwsza taka nagroda uzyskana przez firmę Rolmarket. Sklep dwukrotnie zajął 1. miejsce w rankingu najlepszych sklepów internetowych Opineo.pl. Poza tym zdobył złoty laur „Konsumencki Lider Jakości 2018" oraz wyróżnienie „Super Marka 2017" w kategorii internetowy sklep ogrodniczy. Co więcej, Centrum Ogrodnicze Rolmarket należy do Polskiego Stowarzyszenia Centrów Ogrodniczych (PSCO), czyli elitarnej grupy właścicieli centrów ogrodniczych.

Jaka jest więc misja firmy, która sprawia, że Rolmarket jest doceniany zarówno wśród klientów, jak i w całej branży? Przede wszystkim podnoszenie komfortu życia jej klientów. Dzięki roślinom można otaczać się pięknem. Poza tym produkty Rolmarketu ułatwiają pracę i zbliżają do natury.

Firma nieustannie poszerza swój asortyment. Rozwija też zakres usług, z których można skorzystać. No i przede wszystkim buduje lojalność i zaufanie swoich klientów. Jest to możliwe dzięki ogromnej pasji i zaangażowaniu wszystkich pracowników Rolmarketu.

Joanna Biała

eprasa.pl 95ae7b0bd7

To także SoftHard sprawił, że dziś biura mogą ograniczać korzystanie z papieru

Wprowadzili komputerowy papirus

Firma SoftHard stworzyła oprogramowanie, bez którego dziś nie wyobraża sobie funkcjonowania wiele organizacji. Z produktu korzystają m.in. największe w kraju podmioty zajmujące się zarządzaniem nieruchomościami. Z największej instalacji korzysta ponad 1000 jednoczesnych użytkowników. Mimo specjalizacji system dedykowany jest dla wielu różnych branż.

Wkraczanie w świat technologii Windows firma zaczęła od idei stworzenia oprogramowania do zarządzania obiegiem informacji i dokumentów. Tak powstał Papirus 2000, dający możliwość prowadzenia „Biura bez papieru". Nazwa programu nie tylko nawiązywała do jednej z najstarszych, znanych form utrwalania i przechowywania informacji lecz także do rozwiązań dostępnych współcześnie.

Oprogramowanie przez kolejne lata ewoluowało i było dostosowywane do potrzeb rynkowych. W 2001 roku zapadła decyzja o stworzeniu w nowym środowisku modułu Czynsze-Media. Pierwsze jego wdrożenia realizowane były w 2002 roku. – *Jest to produkt, który od tego czasu wyróżnia nas szczególnie na rynku – to głównie dzięki niemu staliśmy się krajowym liderem wśród dostawców oprogramowania przeznaczonego do zarządzania nieruchomościami* – tłumaczą twórcy systemu.

Jednym z kluczowych założeń przyjętych przy budowie ZSI Papirus SQL jest jego wieloplatformowość w warstwie bazy danych. Najpierw była to baza open source, lecz od 2009 roku także komercyjna.

ZSI Papirus SQL jest produktem wielomodułowym. Umożliwia pracę tysiącom użytkowników, integrując i usprawniając procesy w podmiotach o różnych profilach działalności. Jego zaletą jest możliwość konfigurowania go pod indywidualne wymagania tych, którzy oczekują wysokiej funkcjonalności. ZSI Papirus SQL dostosowany jest do obsługi zarządców nieruchomości, przedsiębiorstw wodociągowych, ciepłowniczych, administracji publicznej, służby zdrowia oraz firm, w tym produkcyjnych. Znając potrzeby klienta SoftHard proponuje odpowiednie moduły i konfiguruje je.

> *„Od 30 lat tworzymy oprogramowanie, które obsługuje i wspomaga kluczowe procesy u naszych odbiorców. Rozwijamy ZSI Papirus SQL implementując w nim coraz bardziej zaawansowane oczekiwania i technologie. Zbudowaliśmy solidną markę. Jesteśmy nastawieni na pozytywną komunikację z klientami. Zintegrowany System Informatyczny Papirus SQL jest owocem 30 lat konsekwentnej pracy zespołowej."*

Zdobycie przez firmę SoftHard pozycji lidera wśród dostawców oprogramowania dla bardzo trudnego rynku zarządców nieruchomości sprawiło, że odwzorowane rozwiązania firma może skutecznie wykorzystywać w innych segmentach rynku.

– *Zorientowanie na potrzeby różnych grup odbiorców, rozbudowana funkcjonalność, wieloplatformowość i jakość ZSI Papirus SQL to filary, na których opiera się nasze oprogramowanie* – zaznaczają pracownicy firmy SoftHard.

Mimo iż ZSI Papirus SQL jest produktem rozbudowanym, to ustalenia merytoryczne z klientem, dokonywane w ramach analizy przedwdrożeniowej, mogą być prowadzone w sposób dla niego nieskomplikowany i zrozumiały. W ich wyniku zaawansowany funkcjonalnie i technologicznie system jest parametryzowany i sprawnie wdrażany, co świadczy o jego elastyczności oraz intuicyjności.

Jakie są zalety systemu? Przykładowo dla zarządców nieruchomości - wspólna baza zasobów dla całego systemu, która wykorzystywana jest na potrzeby księgowości, naliczeń opłat, rozliczeń mediów, windykacji, obsługi technicznej nieruchomości, tworzenia deklaracji podatkowych, sprawozdawczości oraz komunikacji z kontrahentami.

System posiada także intuicyjny interfejs użytkownika oraz możliwość łatwego dostosowania go do jego indywidualnych potrzeb. Ponadto zaawansowana i zoptymalizowana architektura systemu gwarantują spójność i bezpieczeństwo danych, zgodność z przepisami prawa oraz wysoką wydajność. Ważna jest także możliwość dostosowania systemu do wielkości i potrzeb użytkownika.

W ciągu lat swojej działalności SoftHard wypracował metodologię sprawnego wdrażania systemu w różnych firmach. Składa się na nią pięć głównych kroków: analiza przedwdrożeniowa, migracja danych, parametryzacja, testy akceptacyjne, szkolenia stanowiskowe oraz grupowe, stanowiące razem proces wdrażania systemu.

Zorientowanie na obsługę trudnych i zróżnicowanych wymagań sprawiło, że firma zaimplementowała w standardzie systemu wiele funkcjonalności, w różnych odmianach. W konkretnym przypadku aktywuje odpowiednie dokonując w nich zmian, jeśli uzna to za rozwojowe, a także wprowadza kolejne. Stara się w jak największym stopniu spełniać oczekiwania użytkownika.

SoftHard S.A. ROK ZAŁOŻENIA 1990
Papirus SQL
Zintegrowany System Informatyczny

eprasa.pl 95ae7b0bd7

SoftHard lider przedsiębiorczości znany w całym kraju

Liczy się pomysł, konsekwencja i zgrany zespół

Mówisz SoftHard - myślisz oprogramowanie komputerowe. Żeby firma zdobyła taką rozpoznawalność na rynku potrzeba dobrych produktów, podejmowania trafnych decyzji oraz zgranego zespołu fachowców. Firma SoftHard w sposób właściwy łączy te wszystkie elementy. Jej atutem są trzy dekady tradycji. Firma istnieje bowiem w Płocku od 30 lat. W ciągu tego czasu ugruntowała swoją pozycję, jest doskonale kojarzona i rozpoznawana nie tylko w Płocku, ale też w kraju. Produkty naszego lokalnego lidera przedsiębiorczości są doceniane i wykorzystywane w około 500 firmach, wśród których najliczniejsze grono stanowią najwięksi zarządcy nieruchomości w kraju. Korzysta z nich m. in. Agencja Mienia Wojskowego, większość Zakładów Gospodarowania Nieruchomościami w Warszawie, Warszawska Spółdzielnia Mieszkaniowa a także J.W. Construction, największy krajowy developer. Wszyscy postawili na ZSI Papirus SQL doceniając jego możliwości, prostą obsługę i niezawodność w działaniu oraz systematyczny rozwój. ZSI Papirus SQL jest efektem pracy płockich specjalistów, którzy potrafili stworzyć i rozwijają zaawansowane oprogramowanie.

Nie wyobrażamy sobie dziś życia bez komputerów. Ułatwiają nam życie w domu, a przede wszystkim w pracy. 30 lat temu nie było to aż tak oczywiste, choć wiadomo już było, że informatyka to przyszłość. Ten nadchodzący trend dostrzegł Krzysztof Sulkowski, ówczesny pasjonat informatyki a obecny Prezes SoftHardu.

***

Droga do dzisiejszej pozycji na rynku nie była jednak prosta. W 1989 roku trzech wspólników zarejestrowało Przedsiębiorstwo Techniki i Informatyki „Mazowsze" Spółka z o. o. Nastawione było na tworzenie i wdrażanie własnego oprogramowania komputerowego – pisanego wtedy pod konkretne zamówienie. Przy okazji Spółka zajmowała się dostarczaniem sprzętu i akcesoriów komputerowych.

Na początku firma zatrudniała 4 osoby. Funkcję Wiceprezesa pełnił wówczas Krzysztof Sulkowski. To był dla niego bardzo pracowity czas. Miał wiele pomysłów i wyzwań dotyczących wdrożenia w życie nowego projektu, a jednocześnie pracował w Fabryce Maszyn Żniwnych, z którą związany był zawodowo od ukończenia studiów. Ostatecznie podjął jednak decyzję, by całą energię poświęcić nowym wyzwaniom i Spółce. Z końcem listopada 1989 roku zakończył pracę w FMŻ, z którą związany był od 10 lat. Od 1 grudnia mógł poświęcić się w pełni nowej firmie – skupiając się na nowych zadaniach, a zarazem trudnych realiach tamtych czasów, związanych chociażby z reformą Balcerowicza, od 1 stycznia 1990 roku.

Jednym z istotnych posunięć była wtedy decyzja o zlikwidowaniu Spółki PTiI „Mazowsze", po to aby w pierwotnym składzie wspólników kontynuować działalność. Od sierpnia 1990 roku działali pod szyldem spółki cywilnej – pod nazwą SoftHard Zastosowania Informatyki Spółka Cywilna. Niestety, nowa forma współpracy także nie przetrwała. Zakończyła się definitywnie w tym samym roku, z końcem listopada.

***

Krzysztof Sulkowski podążał jednak konsekwentnie obraną przez siebie drogą, osiągając nowe cele. W okresie roku czasu od zakończenia pracy w Fabryce Maszyn Żniwnych pozyskał wielu klientów na tworzone przez siebie oprogramowanie i związane z nim usługi. To pozwoliło mu na dalsze, samodzielne prowadzenie działalności. Tak 1 grudnia 1990 roku powstała firma pod nazwą SoftHard Zastosowania Informatyki Krzysztof Sulkowski z siedzibą przy ul. Gronowej w Płocku. W początkowym okresie w firmie działały 2-3 osoby.

Firma przez cały czas rozwijała się. W 1992 roku zmieniała siedzibę i przeniosła się na ulicę 3 Maja 18. Z kolei w roku 2000 nabyła lokal przy ulicy Padlewskiego 18c. Od 1 sierpnia 2004 roku dotychczasowa jednoosobowa działalność gospodarcza dała początek firmie SoftHard Spółka Akcyjna poprzez wniesienia jej aportem. Pod tą nazwą prowadzi działalność do dziś.

Od 2014 roku firma mieści się w nowo wybudowanym budynku przy ulicy Granicznej 27. Siedziba ta została rozbudowana w 2018 r. poprzez zwiększenie granic nieruchomości oraz nadbudowanie trzeciej kondygnacji.

– Najistotniejszym elementem, który decydował o sukcesywnym poprawianiu pozycji firmy – najpierw na rynku lokalnym, a następie krajowym – była konsekwencja w tworzeniu i rozwijaniu własnych produktów, ciągłe ich doskonalenie. Rozwijanie naszych autorskich rozwiązań i produktów softwarowych było dla nas najważniejsze. Było podstawowym celem działalności firmy. Dostarczaniem sprzętu komputerowego zajmowaliśmy się przy okazji – wspomina szef firmy SoftHard.

Pierwsze wersje programów dostosowane były do współpracy z systemami operacyjnymi DOS i Novell. Tworzyły razem Zintegrowany System Księgowy ZySK plus. Głównie dzięki sprzedaży i wdrażaniu tego oprogramowania SoftHard zdobywał środki na rozwój. W budowaniu marki bardzo ważna była praca zespołowa, zaufanie do współpracowników oraz towarzyszący im podział ról.

Ogromnym wyzwaniem, zarówno dla SoftHard jak i dla wielu podobnych do nas firm, była migracja autorskiego oprogramowania z funkcjonującego w znakowym środowisku DOS do dostosowanego do pracy w graficznym środowisku Windows.

– Związane z tym prace rozpoczęliśmy pod koniec lat 90-tych. Zaczęliśmy od prób z środowiskiem Paradox lecz po krótkim czasie skierowaliśmy nasze zainteresowała na SQL-ową bazę danych i technologię klient-serwer – dowiadujemy się w firmie.

***

W tym czasie Krzysztof Sulkowski podjął kolejną ważną strategicznie decyzję. Postanowił skupić się na zarządzaniu firmą. Programowanie pozostawił zespołowi programistów, który stanowił realną siłę i potencjał, zdolne do sprostania nowym wyzwaniom.

– Trzeba zaznaczyć, że nowe środowisko programistyczne i tworzone w nim oprogramowanie nie tylko wprowadzało nowy, graficzny interfejs użytkownika, lecz jednocześnie wymagało napisania od nowa dotychczas wykorzystywanych przez użytkowników aplikacji. Mogliśmy korzystać z dotychczas zdobytego doświadczenia, lecz nowe wyzwania nie tylko dla zespołu programistów były ogromne. Wiadomym było, że ten proces potrwa kilka lat – tłumaczą specjaliści z SoftHard.

Po ostatecznym dokonaniu wyboru nowego środowiska programistycznego przyszedł czas na stworzenie w nim pierwszej aplikacji. Wybór padł na oprogramowanie do zarządzania obiegiem informacji i dokumentów. Przy jego budowaniu uczestniczył zespół programistów. Tak powstał Papirus 2000.

To nowe autorskie oprogramowanie w 2000 roku po raz pierwszy zadebiutowało na branżowych targach. Pomysł i związana z nim idea „Biura bez papieru" zostały dobrze przyjęte przez Komisje konkursowe. Podczas SOFTARG'2000 w Katowicach Papirus 2000 otrzymał wyróżnienie, a podczas Infobit w Łodzi „Złoty CD-ROM".

Zbudowane przy okazji tworzenia Papirus 2000 nowe środowisko programistyczne (warsztat) było wykorzystywane do tworzenia kolejnych modułów: Finanse i księgowość, Magazyny, Kadry-Płace, itp. Oprogramowanie to ewoluowało wraz z kolejnymi, wzrastającymi potrzebami klientów. Było dostosowane do potrzeb rynkowych. Po zmianach zyskało też nową handlową nazwę - Zintegrowany System Informatyczny Papirus SQL. Nazwa ta łączy początki naszej historii z najpowszechniej stosowanym standardem w systemach bazodanowych.

– Prace nad nowymi modułami ZSI Papirus SQL trwały kilka lat. Na szczególne podkreślenie zasługuje decyzja podjęta w 2001 roku o stworzeniu w nowym środowisku moduł Czynsze-Media. Pierwsze jego wdrożenia miały miejsce w 2002 roku. Jest to produkt, który od tego czasu wyróżnia nas szczególnie na rynku – to głównie dzięki niemu staliśmy się krajowym liderem dostawców oprogramowania przeznaczonego do zarządzania nieruchomościami – szczycą się pracownicy firmy SoftHard.

> „Od 2014 roku firma mieści się w nowo wybudowanym budynku przy ulicy Granicznej 27"

***

I nie zamierzają spocząć na laurach. W końcu zdobyte przez około 30 lat działalności na rynku informatycznym zaufanie wielu klientów zobowiązuje. Jest również motywacją do dalszej pracy dla całego zespołu kreatywnych osób, pasjonatów. Wyniki mówią same za siebie. W ciągu 30 lat obecności firmy SoftHard na rynku udało się zdobyć pozycję lidera rynku wśród dostawców oprogramowania dla segmentu zarządców nieruchomości.

eprasa.pl 95ae7b0bd7

Krzysztof Sulkowski, prezes SoftHard S.A opowiada o recepcie na sukces

Lider rynku musi rozwijać produkt i dbać o klienta

SoftHard S.A. za swoje osiągnięcia w branży informatycznej, ale również za sprawne prowadzenie działalności, zdobył wiele nagród, wyróżnień i certyfikatów. Nie sposób wymienić tu wszystkich. Podajmy jednak najważniejsze. To m.in. nowo¬pozyskane ISO/IEC 27001:2017, ISO/IEC 27017:2015, ISO/IEC 27018:2017, a także ISO 9001:2015, Świadectwo Bezpieczeństwa Przemysłowego, „Gazele Biznesu", „Gepardy Biznesu". SoftHard S.A. posiada też tytuł i certyfikat „Przedsiębiorstwo Fair Play". Otrzymuje je nieprzerwanie od 2010 r. Z kolei w uznaniu za bardzo dobre wyniki finansowe firma znalazła się trzykrotnie w gronie laureatów prestiżowego rankingu organizowanego przez polską edycję magazynu Forbes – „Diamentów Forbesa". Są to konkretne efekty wielu lat dobrze wykonywanej pracy zespołowej. Jaka jest recepta na osiągnięcie sukcesu?

– Jako lider wśród dostawców oprogramowania dla jednego z trudnych rynków nieustannie dbamy, aby dostarczać produkt najwyższej jakości, funkcjonalny, konkurencyjny cenowo oraz dający jego użytkownikom poczucie stabilności i bezpieczeństwa – mówią pracownicy firmy SoftHard S.A.

Ten produkt to Zintegrowany System Informatyczny Papirus SQL. – *Nasze zaangażowanie pozwoliło zbudować system zaspakajający oczekiwania wielu odbiorców* – dodaje prezes firmy, która przez 30 lat działalności na rynku informatycznym zdobyła zaufanie wielu klientów, budując pozytywny wizerunek marki.

ZSI Papirus SQL jest rozwiązaniem wielomodułowym. Umożliwia pracę tysiącom użytkowników, integrując i usprawniając wiele procesów w podmiotach o różnych profilach działalności. Jego zaletą jest możliwość konfigurowania go pod indywidualne wymagania tych, którzy oczekują wysokiej funkcjonalności. ZSI Papirus SQL dostosowany jest do obsługi zarządców nieruchomości, przedsiębiorstw wodociągowych, ciepłowniczych, administracji publicznej oraz firm, w tym produkcyjnych. Znając potrzeby klienta SoftHard proponuje im odpowiednie moduły i konfiguruje je w taki sposób, aby w jak największym stopniu spełniały ich oczekiwania.

Zorientowanie na obsługę trudnych i zróżnicowanych wymagań sprawiło, że firma zaimplementowała w standardzie systemu wiele funkcjonalności, w różnych odmianach. W konkretnym przypadku aktywujemy odpowiednie lub wprowadzamy kolejne.

System stwarza użytkownikom nowe możliwości, co jest dla nich bardzo cenne, ponieważ pozwala na spełnienie wielu ich zmieniających się w czasie oczekiwań, zaspakajanych w ramach współpracy.

A co z nowymi klientami? Wydawałoby się, że przeszkodę dla nich mogą stanowić zawiłości informatycznego świata. Jak wyglądają kontakty z firmą SoftHard? – *Mimo że ZSI Papirus SQL jest produktem rozbudowanym, to dialog merytoryczny z klientem prowadzony jest w sposób dla niego zrozumiały. Dzięki sprawdzonej metodologii prowadzenia wdrażania zaawansowany funkcjonalnie i technologicznie system jest sprawnie umiejscawiany w konkretnych zastosowaniach, co świadczy o jego elastyczności* – tłumaczą specjaliści z firmy SoftHard.

Siedziba główna
Płock
09-407 Płock
ul. Graniczna 27
tel. 24 264 16 96
fax 24 262 25 72
plock@softhard.com.pl

Oddziały
Łódź
91-463 Łódź
Łagiewnicka 54/56
tel. kom. 606 404 425
tel. 42 255 59 97
lodz@softhard.com.pl

Warszawa
02-201 Warszawa
Opaczewska 69/2
tel. 22 822 13 69
fax 22 822 14 39
warszawa@softhard.com.pl

Włocławek
87-800 Włocławek
Jagiellońska 2
tel. 54 411 55 50
tel./fax 54 411 88 88
wloclawek@softhard.com.pl

Wrocław
51-319 Wrocław
Sycowska 44
tel. 795 510 132
wroclaw@softhard.com.pl

Gdańsk
80-231 Gdańsk
ul. Gen. J. Fiszera 14
tel. 58 345 68 60
gdansk@softhard.com.pl

Firma SoftHard S. A. jest zaangażowana w życie społeczne miasta

Płoccy szachiści mogą liczyć na nasze wsparcie

Ogromne znaczenie w tym przypadku ma sentyment płynący z przyjemności uczestniczenia prezesa SoftHard w życiu szachowym Płocka, na początku lat 70-tych, związany z Klubem Szachowym TUMY (mieścił się w budynku, w którym urodził się Władysław Broniewski). W tamtym okresie dyscyplinę tę elektryzował pojedynek o mistrzostwo świata pomiędzy Robertem Fischerem i Borysem Spasskim.

W kręgu zainteresowań firmy SoftHard S.A. jest nie tylko oprogramowanie komputerowe i wszystko, co się z nim wiąże. Firma angażuje się również w życie społeczne miasta Płocka. Od kilku lat wspiera Stowarzyszenie Nowoczesna i Innowacyjna Edukacja oraz sponsoruje Klub Szachowy HETMAN Płock.

Klub jest zarejestrowany w Polskim Związku Szachowym. Prowadzi drużyny seniorów i juniorów, które biorą udział w rozgrywkach organizowanych przez Polski Związek Szachowy, Mazowiecki Związek Szachowy i inne organizacje branżowe. Organizuje również turnieje szachowe, jak również prowadzi szkolenia umożliwiające rozwój sportowy szachistów.

Fot. Klub Szachowy Hetman Płock

Drużyna Hetman Płock ma na swoim koncie pierwsze sukcesy. We wrześniu debiutująca w Ekstralidze Szachowej płocka drużyna zajęła siódme miejsce i tym samym zapewniła sobie pewne pozostanie w najwyższej klasie rozgrywkowej. Z kolei w zeszłym roku Drużyna Hetman Płock została brązowym medalistą Drużynowych Mistrzostw Polski w Szachach Klasycznych – I Liga 2019.

Takie sukcesy cieszą, podobnie jak i wsparcie sponsorskie. Wiadomo bowiem, że czasami do działania i osiągania wysokich miejsc na podium nie wystarczy zgrany zespół utalentowanych ludzi. Zdecydowanie więcej można zdziałać, w tym brać udział w ogólnopolskich zawodach czy organizować spotkania i rozgrywki szachowe, gdy jest zabezpieczona strona finansowa.

Firma zamierza kontynuować i rozwijać tego rodzaju formy współpracy na rzecz społeczności lokalnej.

eprasa.pl 95ae7b0bd7

SoftHard S.A.
ROK ZAŁOŻENIA 1990

Papirus SQL

Zintegrowany System Informatyczny

ZARZĄDCY NIERUCHOMOŚCI
PRZEDSIĘBIORSTWA WODOCIĄGOWE
PRZEDSIĘBIORSTWA CIEPŁOWNICZE
PRZEDSIĘBIORSTWA KOMUNALNE
PRZEDSIĘBIORSTWA PRODUKCYJNE
ADMINISTRACJA PUBLICZNA
SŁUŻBA ZDROWIA
FIRMA
OBIEG INFORMACJI I DOKUMENTÓW
ROZWIĄZANIA MOBILNE
CHMURA ZSI PAPIRUS SQL
INNE

30 lat

• Doświadczenie • Wiarygodność • Bezpieczeństwo

Siedziba główna: 09-402 Płock, Graniczna 27
Tel. 24 264 16 96, e-mail: plock@softhard.com.pl
www.softhard.com.pl

Oddziały: Gdańsk, Łódź, Włocławek, Warszawa, Wrocław

eprasa.pl 95ae7b0bd7

Płocka Orkiestra Symfoniczna

Na Narodowe Święto Niepodległości

POS

Przeboje z repertuaru Zbigniewa Wodeckiego, Marka Grechuty, Andrzeja Zauchy, Bogusława Meca, Krystyny Prońko, Anny Jantar, Seweryna Krajewskiego czy zespołu Kombi będzie można usłyszeć podczas najbliższego koncertu Płockiej Orkiestry Symfonicznej, który odbędzie się tradycyjnie 11 listopada. Wykona je wokalista Jacek Kotlarski z towarzyszeniem zespołu i płockich symfoników pod batutą Jacka Rogali.

Jacek Kotlarski jest absolwentem Akademii Muzycznej w Katowicach (Wydział Jazzu i Muzyki Rozrywkowej w klasie śpiewu). W latach 2000-2007 był związany z Teatrem Muzycznym Roma w Warszawie, gdzie wziął udział w spektaklach: „Miss Sajgon", „Grease", „Koty", „Taniec Wampirów". Z wielkim powodzeniem zaśpiewał jako solista w projekcie symfonicznym u boku Johna Lorda (Deep Purple). Ma na swoim koncie szereg solowych recitali muzyki filmowej i musicalowej – m.in. w Filharmonii Warszawskiej, Filharmonii Poznańskiej, Filharmonii Bydgoskiej. W 2011 koncertował w jednej z najbardziej prestiżowych sal „ROY THOMSON HALL" w Toronto. Jako wokalista sesyjny nagrywał i współpracował z takimi gwiazdami jak: Ryszard Rynkowski, Krzysztof Kiljański, Ewa Bem, Zbigniew Wodecki. Wiosną 2012 roku ukazał się jego pierwszy solowy i autorski album wydany przez Polskie Radio pt. „Nigdy nie jest za późno".

Jacek Kotlarski wystąpi z zespołem w składzie: Piotr Wrombel (fortepian) – kompozytor, aranżer, absolwent Wydziału Jazzowego Akademii Muzycznej w Katowicach jest laureatem festiwali i konkursów jazzowych takich jak Jazz Juniors, Jazz nad Odrą, Konkurs Improwizacji Jazzowej w Katowicach, gra także na instrumentach klawiszowych, Zbigniew Wrombel (kontrabas) – instrumentalista, kompozytor i aranżer, gra na kontrabasie i gitarach basowych; Krzysztof Szmańda (perkusja) – absolwent Akademii Muzycznej im. Fryderyka Chopina, od wielu lat związany na stałe z zespołem Orkiestry Teatru Wielkiego – Opery Narodowej w Warszawie.

Zespół oraz płockich symfoników poprowadzi dyrygent Jacek Rogala, dyrektor Filharmonii Świętokrzyskiej w Kielcach i Festiwalu Świętokrzyskie Dni Muzyki. W styczniu 2012 zainaugurował działalność kieleckich filharmoników w nowej siedzibie, której budową był pochłonięty przez dekadę. Przez kilkanaście lat prowadził działalność dydaktyczną na Uniwersytecie Jana Kochanowskiego w Kielcach, a od roku 2016 jest adiunktem w Akademii Muzycznej w Łodzi.

Jego nagrania kompozycji 3 dla 13 Pawła Mykietyna oraz Concerto á rebours Tadeusza Wieleckiego zwyciężyły na Międzynarodowej Trybunie Kompozytorów UNESCO w Paryżu (1995 i 1999), a płyta z nagraniem utworu 3 dla 13 w roku 2009 otrzymała nagrody Fryderyk w dwóch kategoriach: „Album Roku Muzyka Współczesna" oraz „Najwybitniejsze Nagranie Muzyki Polskiej". Z Orkiestrą Filharmonii Świętokrzyskiej nagrał m.in. cykl czterech płyt Album Polski, płytę We Are From Here z muzyką Włodka Pawlika oraz płytę Muzyka na otwarcie z utworami zamówionymi u polskich kompozytorów na pierwszy koncert w nowej siedzibie Filharmonii Świętokrzyskiej.

Koncertował na wielu renomowanych festiwalach i konkursach w Europie, Azji i obu Amerykach. Jacek Rogala jest także kompozytorem muzyki symfonicznej, kameralnej, chóralnej i elektronicznej.

Bilety w cenie 40 zł do nabycia w kasie POS lub na www.bilety24.pl. Organizatorzy przypominają o obowiązku zakrywania ust i nosa, dezynfekcji rąk oraz wypełnieniu oświadczenia o stanie zdrowia.

(l.)

Muzeum Mazowieckie i jego oddziały zamknięte dla zwiedzających

Zaczekamy na kulturę

Przynajmniej do 9 listopada Muzeum Mazowieckie oraz jego oddziały w Wyszogrodzie i Wiączeminie nie będą czynne dla zwiedzających. Zamknięcie placówek ma związek z obostrzeniami związanymi z ograniczaniem rozprzestrzeniania się wirusa SARS-CoV-2.

Muzeum Mazowieckie zostało zamknięte w ubiegłym tygodniu. Zwiedzać nie można ani ekspozycji znajdujących się w Kamienicy Secesyjnej ani oddziałów w innych budynkach (Spichlerz, Muzeum Żydów Mazowieckich). Oznacza to, że na razie nie obejrzymy przygotowanej z okazji jubileuszu TNP ekspozycji „Dwieście artefaktów na dwusetlecie Towarzystwa Naukowego Płockiego". Na tę wyjątkową wystawę kuratorzy wybrali dwieście bardzo cennych woluminów od IX do końca XVIII wieku ze zbiorów Towarzystwa. W pięknej aranżacji znalazły się dzieła z całego świata. Najstarszy to karta z fragmentem „Księgi Mądrości" pochodząca z IX lub X stulecia.

Na wystawie są także wspaniałe atlasy przyrodnicze, traktaty anatomiczne, mapy, interesujące plocciana. Warto zobaczyć na żywo wydane w Norymberdze w 1543 roku dzieło Mikołaja Kopernika „De revolutionibus orbium coelestium" („O obrotach ciał niebieskich") i należącą do najcenniejszych obiektów w zasobach Towarzystwa Naukowego Płockiego grafikę „Czy nikt nas nie rozłączy?" z serii „Los Caprichos" („Kaprysy") Francisca Goi (z jedynego w Polsce kompletu dzieł z pierwszego nakładu). Oczekując na ponowne otwarcie placówki, można zajrzeć na muzealny profil FB i obejrzeć filmową relację z wernisażu.

Do 9 listopada w Muzeum nie będą odbywać się również zaplanowane wydarzenia. Spotkania odbędą się w późniejszym terminie.

(l.)

Dariusz Ossowski

Laureaci Ogólnopolskiego Konkursu Poezji im. Wandy Chotomskiej

Chciałbym napisać bajkę dla dzieci...

Pisarka Wanda Chotomska bywała w Płocku bardzo często. Szczególnym sentymentem darzyła Bibliotekę dla dzieci, której patronką została w 2000 roku. Od kilku lat Książnica Płocka organizuje konkurs poezji dla dzieci im. Wandy Chotomskiej. Na tegoroczną edycję nadesłano 142 zestawy wierszy z Polski, Wielkiej Brytanii i Hiszpanii.

Motto konkursu zostało zaczerpnięte z wiersza, który Wanda Chotomska podarowała Książnicy Płockiej na jubileusz 80-lecia: *Przylecę do was na skrzydłach marzeń/ Przywiozę wiersze jeszcze nieznane...* Każda edycja pokazuje, że twórczość Chotomskiej jest inspiracją dla kolejnych pokoleń, które tak jak ona chcą bawić, uczyć, dbają o piękno języka.

Na konkurs wpłynęły wiersze dorosłych autorów z Warszawy, Lublina, Kołobrzegu, Koszalina. Częstochowy, Krakowa, Łodzi, Władysławowa, Wieliczki i Płocka oraz kilka zestawów z zagranicy. Uczestnicy mogli zgłaszać po trzy utwory, o dowolnej tematyce, przeznaczone dla dzieci.

Jury konkursu w składzie: Agnieszka Frączek – językoznawczyni, autorka wierszy dla dzieci, Ambasador Polszczyzny Literatury Dziecięcej i Młodzieżowej, Lidia Śniegocka – członkini Płockiego Stowarzyszenia Twórców Kultury, autorka tomiku poezji „Atelier poezji", Joanna Banasiak – dyrektor Książnicy przyznało trzy nagrody główne i dwa wyróżnienia. I miejsce otrzymał Zbigniew Pikuła z Majkowic („Bajka dla dzieci" – pantum), II – Marek Kubicki z Łodzi („Słowa"), III – Julia Łoś z Gostynina („Rymy"). Wyróżnienia: Aleksandra Struska-Musiał („Poprawiacz humoru") i Magdalena Węgiel („Wymarzony dom").

(l.)

MAREK KUBICKI
SŁOWA

Mówią, że deszcz, kiedy nie pada,
poetom słowa podpowiada,
te szeleszczące w tataraku
i te w czerwonych główkach maków.

Słowa zmoczone kroplą rosy,
bujnie rosnące niczym włosy.
Słowa złapane nad Gołdapią
i te, co troszkę w gardle drapią.

A psotny wiatr wciąż je rozwiewa
i zaplątuje w dzikich krzewach,
że trzeba je wyrywać siłą
te zakończone na „ę" i „ą".

eprasa.pl 95ae7b0bd7

Nowa kampania reklamowa PKN ORLEN

Jaką kawę lubi Kimi Raikkonen?

PKN ORLEN

PKN ORLEN wystartował z kampanią promującą kawę dostępną na stacjach paliw. W kampanii, która potrwa do końca roku, kawę polecają Robert Kubica, Kimi Raikkonen i Antonio Giovinazzi, kierowcy zespołu Alfa Romeo Racing ORLEN.

ORLEN to najbardziej rozpoznawalna marka stacji paliw, którą Polacy darzą także największym zaufaniem i sympatią. Z danych Instytutu Badań Rynkowych i Społecznych IBRIS wynika ponadto, że Polacy coraz częściej korzystają ze stacji nie tylko jako miejsca do tankowania paliwa. Pełnią one także rolę kawiarni i restauracji oraz sklepów spożywczych.

– *Naszym priorytetem jest wychodzenie naprzeciw oczekiwaniom klientów i zapewnianie im najwyższej jakości produktów w atrakcyjnych cenach. Kawa, która jest jednym z najchętniej kupowanych produktów na naszych stacjach, objęta jest certyfikatem fairtrade, czyli największego globalnego systemu sprawiedliwego handlu. Klienci to doceniają. Popularność naszej kawy niezmiennie przyczynia się do bardzo dobrego wyniku segmentu detalicznego* – mówi Adam Burak, członek zarządu PKN ORLEN ds. Komunikacji i Marketingu.

Stacje ORLEN są miejscem, w którym Polacy zdecydowanie najczęściej kupują kawę. Wynik ORLENu, w raporcie przygotowanym przez Kantar, jest blisko dwukrotnie wyższy niż sieci, która zajęła kolejną pozycję. Od 22 października do końca roku w kampanii reklamowej ulubioną kawę Polaków polecać będą Robert Kubica, Kimi Raikkonen i Antonio Giovinazzi, kierowcy zespołu Alfa Romeo Racing ORLEN. Dodatkowo, w ramach kampanii, do 13 grudnia na stacjach ORLEN będzie można skorzystać z oferty promocyjnej. Do dowolnej kawy będzie można kupić wybrane ciastko tylko za 2,5 zł.

Kampania, którą zrealizowała agencja Grey, obejmuje telewizję, radio, prasę, internet (VOD i display), a także nośniki OOH (Out-of-home) i komunikację na stacjach ORLEN. Ponadto na profilu facebookowym Stop Cafe do 18 listopada potrwa konkurs #SpotkaniePrzyKawie. Został on podzielony na cztery etapy i w każdym z nich do wygrania są spotkania on-line z zawodnikami ORLEN Team: Bartoszem Zmarzlikiem, Anitą Włodarczyk, Piotrem Nowakowskim i Miko Marczykiem. Wśród nagród są także: zdjęcie z podpisem Roberta Kubicy i do wyboru: koszulka lub czapka z podpisami zawodników Alfa Romeo Racing ORLEN oraz zestawy kawy Stop Cafe.

Dodatkowo, w trakcie trwania konkursu na profilach Stop Cafe na Facebooku i Instagramie będzie publikowana, w formie animacji, seria 10 ciekawostek o kawie. Animacje „Czy wiesz, że…" poruszają kwestie jakości kawy Stop Cafe oraz jej parzenia. Wszystkie animacje można zobaczyć również w chatbocie konkursowym, który został uruchomiony w dniu startu konkursu.

opr. (t)

Miejskie Towarzystwo Budownictwa Społecznego Sp. z o. o., ul. Kwiatka 5 w Płocku

ogłasza nabór osób fizycznych chętnych do zawarcia umowy najmu instytucjonalnego na **5** lokali mieszkalnych położonych w Płocku:

1. **ul. Czwartaków 18** – pow. 28,92 m^2,
2. **ul. Czwartaków 20** – pow. 32,40 m^2,
3. **al. Jana Pawła II 35** – pow. 47,80 m^2,
4. **al. Jana Pawła II 37** – pow. 49,00 m^2,
5. **al. Jana Pawła II 41A** – pow. 35,30 m^2.

Obowiązujący wzór wniosku o zawarcie umowy najmu instytucjonalnego, istotne warunki umowy najmu oraz regulamin wynajmu lokali mieszkalnych są dostępne na stronie internetowej Spółki www.mtbs.plock.pl lub w Siedzibie Spółki w Płocku, ul. Kwiatka 5 - pokój nr 03 (parter) w dni robocze: poniedziałek i wtorek w godz. 9.00 - 14.00, czwartek w godz. 10.00 – 17.00, piątek 10.00 – 14.00.

Termin składania wniosków upływa w dniu **16 listopada 2020 r.**

Wnioski można składać osobiście w Sekretariacie MTBS Sp. z o.o. w Płocku, ul. Kwiatka 5 - II piętro (pokój nr 12), drogą pocztową (liczy się data nadania lub stempla pocztowego) lub pocztą elektroniczną (e-mail) na adres: mtbsplock@plocman.pl (liczy się data wpływu do MTBS).
Dodatkowe informacje można uzyskać pod nr telefonu (24) 366-03-42 lub e-mail: organizacyjny@mtbs.plock.pl.

Wnioski złożone niezgodnie ze wzorem, bez wymaganych załączników, bądź po terminie nie będą uwzględnione.

REKLAMA

SA-80-3

Informator GMINY MOCHOWO

Targowisko „Mój Rynek" już działa

Takiego bazaru w gminie brakowało

Efektowne, komfortowe i zaprojektowane z myślą o jak najlepszym zaprezentowaniu towarów. Takie jest oddane właśnie do użytku targowisko „Mój Rynek" w Mochowie. Tu kupujący znajdą najlepsze lokalne produkty pochodzące prosto od rolników, ale także produkty ekologiczne czy rękodzieła od miejscowych twórców.

fot. UG Mochowo

Prace przy budowie targowiska rozpoczęły się w sierpniu ubiegłego roku. Wykonawcą jest firma EL-TECH Paweł Gołębiewski z siedzibą w Bogucinie koło Fabianek. Termin realizacji prac zaplanowany był do 30.06.2020 r. Ich całkowity koszt wyniósł ok. 1 mln 350 tys. zł. Inwestycja mająca ułatwić rolnikom dostęp do rynku zbytu produktów rolnych współfinansowana jest ze środków Unii Europejskiej w ramach poddziałania „Wsparcie inwestycji w tworzenie, ulepszanie i rozwijanie podstawowych usług lokalnych dla ludności wiejskiej, w tym rekreacji, kultury i powiązanej infrastruktury" Programu Rozwoju Obszarów Wiejskich na lata 2014-2020.

– *Takiego bazaru brakowało w gminie Mochowo. Dotychczas drobni handlowcy zajmowali przestrzeń na chodnikach czy parkingach przy sklepach. Trudno jednak uznać, że były to warunki godne XXI w. Nieestetyczne stragany zamieniliśmy więc na schludną oświetloną wiatę z utwardzonym terenem i dostępem do mediów* – mówi o zakończonej właśnie inwestycji Zbigniew Tomaszewski, wójt gminy Mochowo. I dodaje, że główną ideą powstania targowiska jest promocją tego, co w gminie i regionie najlepsze. – *Czyli ekologicznych produktów pochodzących prosto od rolników, a także pięknego, wykonywanego własnoręcznie rękodzieła. Targowisko to miejsce zbytu towarów i stwarzające szansę na zakup zdrowej żywności. Tutaj handlować mogą rolnicy, drobni przetwórcy i rękodzielnicy, jak również inni producenci i handlowcy. Jestem przekonany, że z oferty tego miejsca skorzystają nie tylko mieszkańcy naszej gminy, ale również mieszkańcy okolicznych miejscowości* – podkreśla Zbigniew Tomaszewski.

„Mój Rynek" to miejsce oferujące zupełnie inny asortyment niż wielkie hipermarkety, z doskonałą lokalizacją. Bo Targowisko Gminne znajduje się przy ul. Wincentego Witosa w Mochowie. W pobliżu znajduje się budynek urzędu gminy, piekarnia, dwa duże przedsiębiorstwa handlowo-usługowe, przystanek autobusowy. Bazar czynny jest przez cały rok, w poniedziałki i czwartki, w godzinach od 6.00 do 14.00. Jest ogólnodostępny, w tym również dla osób niepełnosprawnych.

W nowym obiekcie do dyspozycji jest: 9 stanowisk przeznaczonych dla rolników pod sprzedaż produktów rolnych, 2 stanowiska dla rolników pod sprzedaż produktów rolno-spożywczych wyprodukowanych w systemie rolnictwa ekologicznego oraz stanowiska pod sprzedaż artykułów niezwiązanych z rolnictwem (np. odzież, obuwie, artykuły przemysłowe, itp.). Na targowisku można handlować ze straganów, stoisk, przyczep, pojazdów samochodowych, koszy, z ręki itp. Dodatkowo na terenie targowiska znajduje się budynek socjalno-biurowy, stanowiący zaplecze biurowe i higieniczno-sanitarne. W budynku wydzielone jest pomieszczenie dla promocji produktów lokalnych.

Jak zaznacza wójt gminy, czynsze za wynajem powierzchni handlowej są tak wyliczone, by stać na nie było nawet najdrobniejszych handlowców. Chodzi o to, by przyciągnąć ich jak najwięcej i by towary przez nich oferowane mogły być tanie.

Koszt wynajmu powierzchni handlowej dla rolników jest o co najmniej 25% niższy od kosztu wynajmu przez inne podmioty.

Regulamin targowiska oraz informacja o wysokości opłaty targowej znajdują się na tablicy ogłoszeń znajdującej się na targowisku oraz na stronie internetowej Gminy Mochowo. Administratorem targowiska jest Urząd Gminy w Mochowie. Więcej informacji pod nr tel.: 24/276-33-33.

rad

Materiał przygotowany we współpracy z Gminą Mochowo

eprasa.pl 95ae7b0bd7

Całkowity przypadek, tragedia i szczęście w jednym…

Samotność mogła zabić ją i zwierzęta

Królik z pazurami długimi jak u wilkołaka w środku pełni. Martwy ptak w klatce, nad którym płochliwie lata cała gromada głodnych i spragnionych pobratymców. Świnka morska w klatce wypełnionej szmatami. Miały one przykryć 5-centymetrową warstwę odchodów w kuwecie. A to dopiero początek obrazu tragedii, który zastali wolontariusze podczas jednej z ostatnich interwencji w domu w Płocku. Bo największym dramatem była samotna w czterech ścianach kobieta, która szukała towarzystwa wśród zwierząt, a opadając z sił nie miała możliwości utrzymać swoich małych przyjaciół. Dodatkowo spadło na nią kolejne nieszczęście – przez chorobę miała trafić niebawem do szpitala.

arch. PTPZ ARKA

Tak naprawdę nawet nie zdajemy sobie sprawy, do jakich dramatów dochodzi obok nas. Cztery ściany kryją wiele tragedii, które nawet największych twardzieli doprowadzają do osłupienia i poczucia bezradności. Ale nie można dać się zaskoczeniu. Trzeba działać. Taką taktykę przyjęli członkowie Płockiego Towarzystwa Pomocy Zwierzętom ARKA.

Wszystko zaczęło się od telefonu. Do ARKI zadzwoniła kobieta z prośbą o opiekę nad jej zwierzętami. Okazało się, że to całkiem pokaźna gromadka: suczka - ratlerek, świnka morska i 6 ptaków zeberek.

Samotna kobieta dostała skierowanie do szpitala. Nie miała komu przekazać swoich zwierząt. Jedynym wyjściem z sytuacji było szukanie pomocy w organizacji prozwierzęcej. ARKA na co dzień boryka się ze swoimi problemami. Cały czas brakuje domów tymczasowych czy pieniędzy na leczenie podopiecznych, ale pomocy nigdy nie odmawia. Dodatkowo w sytuacjach awaryjnych, jakimś cudem, zawsze udaje się znaleźć wsparcie i pomoc od ludzi dobrej woli kochających zwierzęta.

Dramatyczna prośba kobiety też była potraktowana w ARCE priorytetowo. Zaczęło się gorączkowe szukanie domów, choćby na kilka dni dla zwierzaków. Pojawił się odzew na apele. I w tym momencie pojawił się też kolejny problem. Kobieta, która się zgłosiła do organizacji, przestała odbierać telefony.

W poniedziałek wolontariuszki postanowiły więc zjawić się u niej w domu. Nikt nie otwierał jednak drzwi, w oknach było ciemno, a na miejscu panowała niepokojąca cisza... – *Wiedzieliśmy, że kobieta nie ma krewnych i znajomych. Obawialiśmy się najgorszego* – dowiadujemy się w ARCE.

Szybko zapadła decyzja, żeby zadzwonić pod numer alarmowy. Na miejscu błyskawicznie zjawili się strażacy, policja i karetka pogotowia. Strażacy wyważyli drzwi i… Obraz jaki wszyscy zobaczyli przerażał. Mieszkanie wyglądało jak po wybuchu bomby. Było składowiskiem śmieci, ubrań, brudu i zwierzęcych odchodów. A po środku tego królestwa ciemności siedziała krucha i niesamowicie chuda kobieta. Od razu zajęły się nią służby ratownicze. Członkom ARKI pozostawiono pomoc zwierzętom.

Wymagały one natychmiastowej reakcji. W klatkach ważących po kilkanaście kilogramów, ze względu na zgromadzone tam przez nie wiadomo jak długi czas odchody, siedziały świnka morska i królik. Obydwa zwierzaki miały potężnie przerośnięte pazury. Nie miały pożywienia, ani wody. Stąd pewnie ich wychudzenie. Zeberek miało być 6 a okazało się, że jest 9, w tym jedna od jakiegoś czasu martwa… W tej klatce też trudno było znaleźć coś do picia. Do tego skamlała zabiedzona suczka bez zębów i żuchwy, ze smutnie zwisającym językiem. Podobno ma 11 lat, a wygląda na 20.

Wszystkie zwierzęta zostały kobiecie odebrane. Już na pewno do niej nie wrócą. Pozostawienie ich tam zagrażało ich życiu i zdrowiu. Zabrane zostały również wszystkie klatki z domu, żeby kobieta nie miała już możliwości sprowadzać nowych. Cała gromada znalazła się pod opieką weterynarza. Zwierzęta wymagają obecnie odpowiedniego traktowania i żywienia. Po „diecie", na jakiej były, zbyt radykalne zmiany mogą im zaszkodzić!

Co jest godne uwagi, wszystkie biedy znalazły szybko tymczasowe domy. Znalazły się osoby, które zdecydowały się je przyjąć w takim stanie w jakim są obecnie.

Członkowie ARKI, biorący udział w interwencji, postanowili również zgłosić do opieki społecznej samotną, zapomnianą kobietę, która bez pomocy zwyczajnie sobie nie poradzi.

W tej całej historii nie chodzi o to, żeby podawać nazwiska czy adresy. Nie chodzi też, by szukać i karać winnych za zabiedzenie zwierząt. Podczas tej interwencji pomocy i szybkiej reakcji potrzebowali wszyscy i tylko dzięki czujności i zaangażowaniu członków Płockiego Towarzystwa Pomocy Zwierzętom ARKA udało się zapobiec gorszej tragedii. Tym razem pomoc przyszła w porę… Przy okazji ratowania zwierząt udało się też uratować kobietę. Całkowity przypadek, tragedia i szczęście w jednym…

Blanka Stanuszkiewicz-Cegłowska

Ps. Jeśli poruszyła was ta historia, może prześlecie datek dla ARKI za to bezinteresowne wielkie zaangażowanie. Na pewno się przyda i nie zmarnuje żadna złotówka. Płockie Towarzystwo Pomocy Zwierzętom ARKA ING Bank Śląski S.A. 76 1050 1979 1000 0090 3139 7434 „Dla zwierząt z interwencji".

REKLAMA

eprasa.pl 95ae7b0bd7

HOROSKOP

BARAN (21.03-20.04)
Wpadniesz na zachwycający pomysł, zaskoczysz otoczenie nową fryzurą lub strojem. Nie czekają cię w tym tygodniu przykre niespodzianki. Kontroluj tylko wydatki, bo w każdym sklepie czekać będzie na ciebie nowa pokusa, której nie sposób będzie się oprzeć. W końcu przejmiesz się stanem swojego konta bankowego, a nawet bohatersko postanowisz oszczędzać.

BYK (21.04-21.05)
Będziesz w doskonałym humorze, ale cały tydzień spędzisz w biegu, zaaferowany mnóstwem nowych spraw. Możliwe szybkie decyzje i niespodziewane zmiany sytuacji. W pracy wyjaśni się zagadka lub nieprzychylna ci osoba postanowi zmienić swoje zachowanie. W rodzinnych sprawach trochę zamieszania. Bądź ostrożny podczas rachunków lub zakupów.

BLIŹNIĘTA (22.05-21.06)
Zachowaj więcej dystansu do otoczenia, bo możesz być uparty i zbyt pewny siebie. Ambicja namawia cię, abyś wszystkimi rządził i za wszystko odpowiadał. Jeśli zbyt wiele weźmiesz na swoje barki, możesz okupić to przemęczeniem i złością na otoczenie. Dlatego zadbaj o siebie i nie przejmuj się tym, co w tym tygodniu wyprawiają lub opowiadają inne osoby.

RAK (22.06-22.07)
Nadchodzi kolejny pracowity tydzień, ale zamiast się tym martwić, odważnie zabierz się za trudne sprawy. Możesz odkryć w sobie nowy talent, a nawet pasję. Pamiętaj tylko o własnych korzyściach i przestań się wstydzić, kiedy szef zapyta cię o pieniądze. Im więcej powiesz, tym więcej dostaniesz. Pod koniec tygodnia dyskretnie pilnuj swoich współpracowników.

LEW (23.07-22.08)
Czeka cię udany tydzień, bez większych problemów czy kłótni. Uda ci się więcej niż zwykle czasu poświęcić na swoje hobby czy przyjemności. Nie przejmuj się tylko kłopotami pewnej leniwej osoby, bo inaczej spędzisz weekend w pracy. Nie odrzucaj zaproszeń na ciekawe imprezy, premiery czy spacery. Nadarzy się okazja do zawarcia nowej przyjaźni, która wniesie w twoje życie więcej optymizmu i radości.

PANNA (23.08-22.09)
Planety ci sprzyjają i odsłonią przed tobą różne ukryte sprawy. Będziesz miał szansę wytropić pewną tajemnicę lub dowiesz się ile zarabia konkurencja. Możliwe są nagłe zmiany planów, które w efekcie okażą się dla ciebie korzystniejsze, niż przypuszczasz. Uświadomisz sobie, ile sam jesteś warty. Doda ci to odwagi w decydującej rozmowie z szefem lub inną ważną osobą.

WAGA (23.09-23.10)
Będziesz teraz podobać się innym. To dobry tydzień, aby uporać się z różnymi zaległymi sprawami, także urzędowymi. Możesz teraz więcej zyskać dzięki znajomościom i różnym towarzyskim układom. Gdzie nie wejdziesz, tam spotkasz życzliwego znajomego. Cały tydzień będzie udany, ale planety radzą ci, abyś uważał na zdrowie, wystrzegał się kłótni i nie prowokował zazdrosnych wielbicieli.

SKORPION (24.10-22.11)
Zajmiesz się prywatnymi sprawami, spotkasz z krewnymi i załatwisz sprawę, na której od dawna ci zależało. To wprawi cię w doskonały humor, bo będziesz spokojniejszy. W towarzystwie bądź jednak ostrożny. Merkury może postawić na twojej drodze kogoś, za kim wcale nie przepadasz. Unikaj konfliktów. Samotne Skorpiony wykorzystają nadarzające się okazje do zawierania nowych znajomości.

STRZELEC (23.11-21.12)
Staniesz się podatny na różne prośby i wpływy. Będzie ci zależało, aby wszędzie panowała zgoda i miła atmosfera. Weźmiesz na siebie rolę pośrednika w sporach i negocjacjach. Zdobędziesz uznanie, a przy okazji dyskretnie załatwisz ważną dla siebie sprawę. Posłuchaj najnowszych plotek, a zmienisz zdanie na temat pewnej osoby.

KOZIOROŻEC (22.12-20.01)
Zapowiada się wiele towarzyskich atrakcji i z tego powodu może ci zabraknąć czasu na własne sprawy. Wciąż ktoś cię będzie rozpraszał i zawracał ci głowę swoimi sprawami. Wpływ planet sprzyja w tym tygodniu niezwykłym spotkaniom, a nawet ujawnianiu tajemnic. Nie omawiaj ich z osobami, które lubią plotkować za twoimi plecami. W pracy tydzień sprzyja ustaleniom i pomysłom.

WODNIK (21.01-20.02)
Postanowisz trochę zwolnić tempa. Może być ci trudno skupić się na tym, co ważne i potrzebne. W pracy nie stawiaj sobie poprzeczki zbyt wysoko i pozwól, aby sprawy toczyły się własnym rytmem. Przede wszystkim znajdź czas, aby bardziej o siebie zadbać. Jeśli teraz zapiszesz się na ćwiczenia i będziesz konsekwentny, to do zimy zdążysz wypracować dobrą formę.

RYBY (21.02-20.03)
Będziesz bardzo przekonywujący i pomysłowy. Jak na Ryby przystało, bez skrupułów wykorzystasz swoje atuty. Przekonasz kogoś do podjęcia decyzji, na której ci zależy. W pracy wywalczysz podwyżkę lub zaległą premię, być może ktoś odda ci stare długi. Przypływ gotówki też wprawi cię w doskonały humor. Kupisz sobie coś, co bardzo chciałaś mieć.

ZUS sam będzie pozyskiwać dane o kwarantannie i izolacji do wypłaty świadczeń chorobowych

Piotr Olewiński

Regionalny Rzecznik Prasowy

Osoby, które zostały skierowane na kwarantannę lub są objęte izolacją domową i ubiegają się o wypłatę zasiłku, nie muszą już dostarczać decyzji Sanepidu do ZUS lub pracodawcy. Zakład będzie pozyskiwał takie dane automatycznie.

– Wprowadzamy kolejne udogodnienie dla naszych klientów. Zdajemy sobie sprawę, w jak trudnej sytuacji znajdują się osoby, które są na kwarantannie lub izolacji. Dlatego zapadła decyzja, że Zakład Ubezpieczeń Społecznych będzie sam pozyskiwać dane o osobach, które odbywają kwarantannę lub przebywają w izolacji domowej. ZUS będzie udostępniał te informacje płatnikom składek – wyjaśnia profesor Gertruda Uścińska, prezes ZUS.

– Informacje o kwarantannie lub izolacji są niezbędne do wypłaty zasiłków chorobowych i opiekuńczych. Osoby, które zostały skierowane na kwarantannę lub są objęte izolacją domową i ubiegają się o wypłatę zasiłku, nie muszą już dostarczać decyzji Sanepidu do ZUS lub pracodawcy. Nie muszą też mieć zwolnienia lekarskiego z powodu przebywania w izolacji domowej – zaznacza prezes ZUS.

ZUS przypomina, że osoby skierowane przez jednostkę Państwowej Inspekcji Sanitarnej na kwarantannę mają prawo do świadczeń chorobowych - wynagrodzenia za czas choroby, które finansuje pracodawca, albo zasiłku chorobowego. – Dotyczy to osób objętych ubezpieczeniem chorobowym, np. w związku z zatrudnieniem na podstawie umowy o pracę, umowy zlecenia czy prowadzeniem działalności gospodarczej. Świadczenia przysługują także ubezpieczonym, którzy zostali poddani izolacji, w tym izolacji w warunkach domowych - wskazuje szefowa ZUS.

Wcześniej do wypłaty zasiłków chorobowych i opiekuńczych (gdy kwarantanna lub izolacja dotyczy dziecka), potrzebna była decyzja Państwowej Inspekcji Sanitarnej. ZUS będzie teraz samodzielnie pozyskiwać odpowiednie dane z systemu informatycznego Centrum e-Zdrowia (system EWP), w którym zapisywane są informacje o obowiązku kwarantanny i izolacji.

Po wejściu w życie odpowiednich zmian w przepisach, dane o kwarantannie i izolacji ZUS będzie przekazywać pracodawcom i przedsiębiorcom na ich profil płatnika na Platformie Usług Elektronicznych (PUE) ZUS. Na podstawie tych informacji płatnicy składek będą mogli wypłacać pracownikom świadczenia chorobowe (wynagrodzenie za czas choroby i zasiłek chorobowy) i zasiłek opiekuńczy. Informację o kwarantannie lub izolacji otrzyma także ubezpieczony na swoim profilu na PUE ZUS.

Pracownicy skierowani na kwarantannę lub objęci izolacją domową powinni pamiętać o poinformowaniu swojego pracodawcy o przyczynie nieobecności w pracy. Informację tę mogą przekazać na przykład telefonicznie lub mailowo.

#DzieńKuchniPolskiejNAWYNOS

Święto jak co roku, ale inne...

„Dzień Kuchni Polskiej" to swoisty ruch społeczny koordynowany przez Fundację Vivat Polonia!, a współtworzony przez kawiarnie i restauracje, które przyłączając się do przedsięwzięcia przygotowywały co roku specjalnie na ten dzień menu składające się z dań kuchni polskiej często w świątecznych, czyli niższych od oferowanych na co dzień, cenach.

Tegoroczny „Dzień Kuchni Polskiej" będzie inny, ale zostanie zorganizowany mimo wszystko. Organizatorzy nie chcą pozostawić restauracji w tym trudnym czasie. Lokale są zamknięte i nie mają możliwości zaprosić gości do siebie. Dlatego tegoroczny „Dzień Kuchni Polskiej" to będzie *#DzieńKuchniPolskiejNAWYNOS*.

Restauracje co roku zapraszały na dania kuchni polskiej. W tym roku organizatorzy zachęcają wszystkich, żeby 11 listopada, w Narodowe Święto Niepodległości zamówili jedzenie w restauracji na wynos lub na dowóz.

– *Nie wymagamy od restauracji specjalnych dań i specjalnych cen. Będzie miło, jeżeli zaakcentują szczególny charakter tego dnia. Tak jak promowaliśmy lokale angażujące się w Dzień Kuchni Polskiej, tak będziemy promować menu restauracji oferujących jedzenie na wynos* – mówi Cezary Supeł, prezes Fundacji Vivat Polonia! i pomysłodawca Dnia Kuchni Polskiej. – *Od początków akcji podkreślaliśmy, że świąteczne spotkanie przy stole jest na wskroś polskie. Przez wieki Polaków gromadził właśnie stół, miejsce polskiego biesiadowania, miejsce szczególne dla polskiej rodziny i polskiej gościnności, a kuchnia polska to przecież jedna z naszych narodowych tradycji. Celebrowana przy wspólnym stole „Dnia Kuchni Polskiej" niepodległość Rzeczpospolitej jest dziełem zbiorowym wielu pokoleń Polaków. Nie było im łatwo. Nam też nie jest, ale nie porównujmy tych warunków. Zróbmy coś wspólnie, pomóżmy branży, która pomocy potrzebuje, pomóżmy nie bez kulinarnej przyjemności.*

Listę restauracji uczestniczących w akcji, przygotowane na „Dzień Kuchni Polskiej" menu oraz najświeższe informacje znaleźć będzie można na *facebook.com/DzienKuchniPolskiej*.

Akcja ma tradycyjnie charakter otwarty, przyłączyć się można cały czas. Nie ma znaczenia lokalizacja restauracji, ani jej charakter. **(t)**

Minęło 100 lat od obrony miasta

Czy zostały jeszcze jakieś ślady tych wydarzeń?

***„Za zachowanie męstwa i siły woli w ciężkich i nadzwyczajnych okolicznościach, w jakich się znalazło miasto, za męstwo i waleczność – mianuję miasto Płock kawalerem Krzyża Walecznych".* Józef Piłsudski.**

- *Minęło 100 lat od obrony miasta, dziś chcemy zachęcić Cię do poszukiwania śladów tych wydarzeń* – zaprasza do udziału w konkursie Szwadron Honorowy 3 Pułku Szwoleżerów Mazowieckich.

Co zrobić, by wziąć w nim udział? Wystarczy znaleźć w Płocku miejsce związane obroną miasta w 1920 r. (lub osobami, oddziałami związanymi z tymi wydarzeniami) - może to być miejsce, budynek, tablica pamiątkowa, pomnik itp. Liczymy na Waszą inwencję! Należy zrobić zdjęcie tego miejsca i w kilku zdaniach opisać swoją fotografię - co przedstawia i jak związane jest z wydarzeniami z 1920 r.

Zdjęcie i tekst należy wysłać na e-mail konkurs@3szwol.pl.

Spośród zgłoszeń komisja wybierze 15, które zostaną nagrodzone. Szwadron Honorowy 3 Pułku Szwoleżerów Mazowieckich liczy, że dzięki konkursowi uda się zainteresować uczestników konkursu bogatymi dziejami swojego miejsca zamieszkania a poszukiwania będą początkiem w badaniu bogatej historii Płocka i jego mieszkańców.

Zwycięskie zdjęcia zaprezentujemy również w „Tygodniku Płockim".

BeeS

eprasa.pl 95ae7b0bd7

ŻYCZENIA

W tym tygodniu imieniny obchodzą:

3 listopada – Sylwia, Hubert,
4 listopada – Karol, Olgierd,
5 listopada – Sławomir, Elżbieta,
6 listopada – Feliks, Leonard,
7 listopada – Antoni, Florenty,
8 listopada – Sewer, Klaudiusz,
9 listopada – Ursyn, Teodor.

***

Z okazji urodzin składam ci moc życzeń: uśmiechu, zdrowia, radości, mnóstwa prezentów i gości, przyjaźni wielkich i małych, wielu przygód niebywałych i uśmiechu wesołego i wszystkiego, wszystkiego najlepszego!
Krzysiowi Lubarskiemu życzenia wysyłają koleżanki.

***

Jest w roku taki dzień,
W którym smutki idą w cień,
Więc z okazji tego dnia
Posłuchaj co ci życzę ja:
Dużo zdrowia i radości,
Szczęścia w życiu i miłości,
Moc najpiękniejszych wrażeń
I spełnienia wszystkich marzeń.
Dla **Anny Skórskiej** życzenia przesłała znajoma.

***

Oczy ślą spojrzenia,
usta - pocałunki, miłość - uczucie,
serce - wspomnienia,
a ja ślę ci życzenia.
W dniu tak pięknym i radosnym,
niczym kwiat
w promieniach wiosny,
życzę ci dużo szczęścia i radości.
W każdej chwili codzienności
bądź szczęśliwy i radosny!
Życzenia **Łukaszowi Kostunowi** przesyłają koledzy.

***

Życzę ci szczęścia tak wielkiego jak ogrom nieba. Słońca, które pomimo zła i okrucieństwa tego świata, dzień po dniu wstaje i obdarza nas ciepłem swoich promieni. Dużo wzlotów i szaleństw, dobrych, mądrych i oddanych przyjaciół, cudownych uczuć, które zawsze trafiają w odpowiednie miejsce i do odpowiednich ludzi. Wytrwałości, by każdy dzień był lepszy od poprzedniego oraz aby nieosiągalne cele stały się zdobyczami codzienności. I jeszcze jedno: abyś miłość czerpał z nieskończonego źródła!
Danielowi Szczerbakowi życzenia składa koleżanka.

***

Urodziny dzień radosny,
Pełen kwiatów zapach wiosny.
Dziś chcę złożyć ci życzenia,
Szczęścia, zdrowia, powodzenia.
Niech ci słońce jasno świeci,
I w radości dzień przeleci.
Niech odejdą smutki troski,
By nastąpił dzień radości.
Te życzenia choć z daleka,
Płyną niby wielka rzeka.
I choć skromnie ułożone,
Są dla ciebie przeznaczone.
Michalinie Brzezińskiej życzenia składają znajomi.

(jb)

Życzenia imieninowe, urodzinowe i inne można przekazywać telefonicznie pod numerem **24 262 55 88** oraz e-mail: **j.biala@tp.com.pl** fb: **Gazeta Tygodnik Płocki**

Płocki teatr dla młodych widzów

Dorotka w karminowych martensach

Frank Baum, który nie lubił swojego pierwszego imienia Lyman napełnił „Czarnoksiężnika z Krainy Oz" kolorami. W srebrnych trzewiczkach przez niebieską krainę Manczkinów, drogą wybrukowaną żółtą kostką, czwórka bohaterów odbywa podróż do Szmaragdowego Grodu. Reżyser płockiego przedstawienia Zbigniew Marek Hass uwspółcześniając adaptację Ernesta Brylla, Małgorzaty Goraj i Jana Skotnickiego zrobił kolorowy spektakl. „W zielonej krainie Oz" barwne kostiumy aktorów i fantastyczne wizualizacje zastąpiły klasyczną scenografię. Kompromis pomiędzy wydanym 120 lat temu książkowym pierwowzorem a percepcją współczesnego młodego widza chyba został osiągnięty.

Trudno dzisiaj wystawiać klasykę klasycznie. Żeby trafić do odbiorców wychowanych na smokach, minionkach, przygodach Elzy i Anny, z których większość nie zna powieści ani musicalowej wersji bajki z Judy Garland w roli Dorotki, trzeba szukać odpowiednich środków. Tak zrobił Hass, zapraszając do współpracy specjalistę od wizualizacji Wojciecha Kapelę, który książkowe światy wykreował w komputerze.

Autor scenografii Krzysztof Małachowski również zrezygnował z tradycyjnych dekoracji. Perypetie czwórki bohaterów: Dorotki (Sylwia Krawiec), Stracha na Wróble (Szymon Kołodziejczyk/Jakub Matwiejczyk), Drwala (Piotr Bała) i Bojaźliwego Lwa (debiutujący na płockiej scenie Dariusz Poleszak) rozgrywają się na tle kolorowych obrazów. W spektaklu można odnaleźć także inspiracje teatrem cieni. Nastrój buduje światło.

Nowoczesną scenografię dopełniają kostiumy. Rubinowe pantofelki i sukienkę Dorotki zastąpiły bordowe martensy i ogrodniczki. Nowe aranżacje do muzyki Władysława Igora Kowalskiego, w rytmie hip hopu i bluesa przygotował Dawid Sulej Rudnicki.

Czego zabrakło w spektaklu? Wydaje się trochę chłodny. Nie ma cioci ani wujka. Starsi widzowie zatęsknią za wykonaną w całości piosenką „Somewhere over the rainbow" („Ponad tęczą"), ale na pocieszenie rodzicom dobry, zwyczajny czarodziej Oz (Marek Walczak) gra świetne solo na organkach. Ale komu jest dedykowany popartowy portret Marilyn Monroe? Być może reżyser mruga okiem do starszej widowni. Być może twórcy przedstawienia zastanawiali się, do jakiej grupy wiekowej adresować nową wersję przygód Dorotki.

Płoccy aktorzy zasługują na uznanie. Niejednokrotnie dowiedli, że w bajkach radzą sobie znakomicie. Tak jest i tym razem. Czwórka głównych wykonawców „W zielonej krainie Oz" bawi, śpiewa, tańczy (choreografia Katarzyna Małachowska) i stara się, żeby młoda publiczność usłyszała przesłanie: lęki można pokonać, a rozum, odwagę i empatię każdy może odnaleźć w sobie.

Kolejna inscenizacja „W zielonej krainie Oz" trafiła w trudny okres ponownych obostrzeń. Na widowni może zasiąść niewiele osób. Czy Oz zycięży Covid, czy Covid Oza, przekonamy się podczas następnych spektakli, zaplanowanych dopiero po 15 listopada. Na razie wszystkie przedstawienia u „Szaniawskiego" będą odbywały się tylko w weekendy. **(lesz)**

Waldemar Lawendowski

NIE TYLKO KULINARNE WĘDRÓWKI PO POLSCE

Barszcz dla Lenina

Jesienna aura sprzyja refleksjom nad minionymi czasami. Jeszcze wielu z nas pamięta te październikowe dni, gdy w szkole szlifowane były wiersze o strzałach z Aurory (temu krążownikowi rewolucyjny mit przypisywał strzały, które miały być sygnałem do ataku rewolucjonistów na Pałac Zimowy), aby apel szkolny z okazji kolejnej rocznicy wybuchu rewolucji październikowej był wystarczająco piękny i pompatyczny. Dzisiaj apele z tej okazji już się nie odbywają, i to nawet w Rosji. Obecne rosyjskie władze poddają krytyce nie tylko sposób przejęcia władzy przez rewolucjonistów bądź ustanowiony wówczas ustrój państwa radzieckiego, ale i postać samego Lenina. Zarzuca się tej ikonie rewolucji powiązania ideologiczne i finansowe z ówczesnymi mocarstwami Europy Zachodniej. Cóż, jedząc barszcz z pulpecikami, jaki onegdaj gotowała Leninowi w Genewie Olga Borisowna Lepieszyńska, warto pomyśleć, jak niestabilne są oceny historycznych wydarzeń.

Piotr Chudzyński

Barszcz z pulpecikami

Skład:
- 3 l bulionu wołowego;
- 2 średnie buraki;
- 1 marchew;
- 1 pietruszka;
- 1 mały seler;
- 1 duża cebula (1 łyżka posiekanej cebuli trafi do pulpecików);
- 1 czerwona papryka;
- 1/4 główki włoskiej kapusty;
- 1 łyżka koncentratu pomidorowego;
- 1 łyżka octu winnego;
- 4 łyżki oleju;
- 2 ząbki czosnku;
- 1 liść laurowy;
- natka pietruszki;
- sól, cukier, pieprz;

pulpeciki
- 250 g mielonej wieprzowiny;
- 1 łyżka drobno posiekanej cebuli;
- 1 małe jajko;
- 1 łyżka bułki tartej;
- sól, pieprz.

Wykonanie:

Warzywa starannie myjemy i obieramy. Marchew, pietruszkę, seler i paprykę kroimy w zapałkę, cebulę w drobną kostkę, kapustę siekamy, a ziemniaki kroimy w kostki o boku 1 cm. Do wrzącego wołowego bulionu wrzucamy pokrojone ziemniaki, marchew, pietruszkę, seler i paprykę. Dodajemy liść laurowy i gotujemy 20 minut, aż ziemniaki staną się miękkie. Na tarce o dużych oczkach ścieramy buraki. Na patelni rozgrzewamy olej i przesmażamy na nim starte buraki i pokrojoną cebulę. Dodajemy ocet winny, a po 5 minutach duszenia dodajemy przecier pomidorowy. Do bulionu z warzywami dodajemy kapustę, a po kolejnych 5 minutach gotowania przesmażone buraki. Doprawiamy zupę solą, pieprzem i cukrem. Gotujemy całość przez dalsze 20 minut. W tym czasie przygotowujemy pulpeciki. Mięso mieszamy z pokrojoną cebulą, bułką tartą i jajkiem. Doprawiamy solą i pieprzem. Zwilżonymi w zimnej wodzie rękoma formujemy małe pulpeciki. Gotowe pulpeciki wkładamy do gorącej zupy i gotujemy przez 10 minut na małym ogniu. Gotową zupę posypujemy pokrojoną natką pietruszki.

Doskonałym dodatkiem do barszczu jest gęsta kwaśna śmietana, której łyżkę dodajemy na talerz, tuż przed podaniem zupy.

Olga Lepieszyńska nie była kucharką, choć umiała gotować barszcz, jak wiele ówczesnych rosyjskich kobiet. W 1915 roku na Uniwersytecie Moskiewskim ukończyła z wyróżnieniem medycynę. Niestety do historii przeszła nie jako wybitny lekarz, ale jako autorka psedonaukowej teorii o powstawaniu komórek z niemającej struktury substancji żywej. Tą strukturą dla Olgi było jajko (zapominalskim przypominam, że jajko to pojedyncza żeńska komórka rozrodcza). System edukacyjny wyróżnił Olgę, a za mało wybitnych uznał Thomasa Edisona i Alberta Einsteina. Zatem, dla szkolnych maruderów jest jakaś nadzieja.

dr Izabela Chudzyńska
etnolog, antropolog jedzenia

eprasa.pl 95ae7b0bd7

Łąck będzie miał obwodnicę

Kiedy ruszy budowa?

Jak poinformowało Ministerstwo Infrastruktury dziś (środa 28 października) została zawarta umowa na opracowanie dokumentacji dla obwodnicy Łącka w ciągu DK60. Inwestycja powstanie w ramach rządowego Programu budowy 100 obwodnic na lata 2020-2030.

Ogłoszenie przetargu jest planowane w 2024 roku, a realizacja zadania jest przewidziana w latach 2026-2028.

Obwodnica Łącka o długości ok. 3 km ominie istniejącą zabudowę prawdopodobnie po północno–zachodniej stronie obecnego przebiegu DK60. Docelowy przebieg trasy klasy GP (głównej o ruchu przyspieszonym) zostanie określony w decyzji środowiskowej.

Jak informuje Ministerstwo Infrastruktury, umowa na przygotowanie dokumentacji projektowej o wartości prawie 1,3 mln złotych została podpisana z firmą Arkas-Projekt. Zadaniem projektanta będzie wykonanie Studium techniczno-ekonomiczno-środowiskowego wraz z elementami koncepcji programowej oraz materiałami do uzyskania decyzji środowiskowej. Wykonawca na opracowanie dokumentacji ma 35 miesięcy od daty zawarcia umowy, co oznacza, że termin zakończenia prac projektowych przypada na koniec 2023 roku. – *Inwestycje, które zrealizujemy w ramach rządowego Programu budowy 100 obwodnic, to odpowiedź na oczekiwania mieszkańców miejscowości takich jak Łąck. Obwodnice to także poprawa bezpieczeństwa na wielu obciążonych ruchem trasach. Dzięki nim znacząco poprawi się także przepustowość układu komunikacyjnego dróg krajowych w Polsce* – powiedział podczas podpisania umowy wiceminister infrastruktury Rafał Weber.

Obwodnica Łącka poprawi warunki ruchu na drodze krajowej nr 60, która stanowi obecnie alternatywną, północną obwodnicę aglomeracji warszawskiej, wykorzystywaną do ruchu dalekobieżnego. Po wybudowaniu obwodnicy z Łącka wyprowadzony zostanie ruch tranzytowy, który obecnie odbywa się drogą krajową nr 60 pomiędzy Płockiem a Kutnem. Dzięki temu nastąpi poprawa bezpieczeństwa mieszkańców, odciążenie układu komunikacyjnego i zwiększenie przepustowości dróg. Nowa trasa będzie również uzupełnieniem wybudowanej już obwodnicy Gostynina.

100 obwodnic do 2030 roku

W ramach programu budowy 100 obwodnic w województwie mazowieckim powstanie ich łącznie dziewięć. Oprócz obwodnicy Łącka będą to obwodnice: Ciechanowa w ciągu drogi krajowej nr 60, Lipska w ciągu drogi krajowej nr 79, Ostrołęki w ciągu drogi krajowej nr 53, Pułtuska w ciągu dróg krajowych nr 57 i 61, Siedlec w ciągu drogi krajowej nr 63, Skaryszewa w ciągu drogi krajowej nr 9, Sokołowa Podlaskiego w ciągu dróg krajowych nr 62 i 63 oraz Zwolenia w ciągu drogi krajowej nr 79.

W ramach rządowego Programu do 2030 roku w całej Polsce ma powstać 100 obwodnic połączonych z siecią dróg krajowych o łącznej długości około 820 kilometrów. Mają to być trasy o najwyższych parametrach technicznych, dostosowane do przenoszenia obciążenia 11,5 t/oś. Inwestycjom tym będą towarzyszyły urządzenia bezpieczeństwa ruchu drogowego, w tym oświetlenie spełniające wytyczne prawidłowego oświetlenia przejść dla pieszych.

Koszt realizacji 100 obwodnic został oszacowany na blisko 28 mld złotych. Ich budowa będzie finansowana ze środków Krajowego Funduszu Drogowego prowadzonego przez Bank Gospodarstwa Krajowego. Inwestycje związane z budową nowych obwodnic będą realizowane przez Generalnego Dyrektora Dróg Krajowych i Autostrad.

Jednym z najważniejszych efektów realizacji programu będzie poprawa bezpieczeństwa ruchu drogowego, wyprowadzenie ruchu z zatłoczonych miast, czystsze powietrze, mniejszy hałas i poprawa przepustowości sieci drogowej.

Opr. (jac)

Grafika: MI

Solidne wyniki finansowe Grupy Orlen

PKN ORLEN w historycznie najtrudniejszym otoczeniu makroekonomicznym dla branży rafineryjnej osiągnął solidne wyniki finansowe. EBITDA LIFO spółki w trzecim kwartale 2020 roku wyniosła 2 mld zł, a zysk netto 0,7 mld zł. Był to głównie efekt wysokich wyników operacyjnych w segmencie Energetyki i Detalu, które łącznie w tym okresie poprawiły wynik EBITDA LIFO o blisko 0,6 mld zł w porównaniu do analogicznego kwartału roku ubiegłego.

Segment energetyczny wypracował EBITDA LIFO na poziomie 1 mld zł, co oznacza wzrost o 98 proc. 75 proc. produkcji energii elektrycznej pochodziło z odnawialnych źródeł energii i gazu. Ponad 1 mld zł EBITDA LIFO odnotował również segment detaliczny. Oznacza to wzrost o 12 proc. Solidne wyniki, pomimo trudnego otoczenia makroekonomicznego, wypracował także segment petrochemiczny, który w trzecim kwartale br. dodał 0,5 mld zł do EBITDA LIFO całego Koncernu.

Koncern utrzymuje stabilną sytuację płynnościową dywersyfikując źródła finansowania na działania inwestycyjne, w tym: modernizację rafinerii, rozbudowę i unowocześnienie petrochemii, wdrożenie innowacyjnych rozwiązań w obszarze sprzedaży detalicznej oraz rozwój nisko i zeroemisyjnych źródeł wytwarzania. Jako pierwszy koncern paliwowy w Europie Środkowej zadeklarował redukcję emisji CO2 z obecnych aktywów downstream o 20 proc. oraz ambicję osiągnięcia neutralności emisyjnej w 2050 roku. Jednym ze źródeł finansowania tego programu będą obligacje z elementami ESG, które Koncern planuje wyemitować jeszcze w tym roku.

– *Dywersyfikacja obszarów działalności przez PKN ORLEN umożliwia wypracowanie stabilnych wyników finansowych i dalszy zrównoważony rozwój. Dostosowujemy się do zmieniających się trendów poprzez intensywny rozwój segmentów petrochemicznego, detalicznego, a zwłaszcza energetycznego. To właśnie ten ostatni obszar, który w ostatnich latach ulegał istotnym zmianom, miał ogromny wpływ na wytrzymałość wyniku PKN ORLEN w tym trudnym kwartale. To potwierdza, że przejęcie Grupy Energa było dobrym, w pełni uzasadnionym biznesowo posunięciem. W celu uzyskania pełni synergii w Grupie, dążymy do przejęcia 100 proc. akcji Energii. To pozwoli na pełną integrację aktywów i wygenerowanie dodatkowych korzyści dla naszych akcjonariuszy* – mówi Daniel Obajtek, prezes zarządu PKN ORLEN.

Ujęcie Grupy ENERGA w konsolidacji Grupy ORLEN zwiększyło wyniki Segmentu Energetyki w trzecim kwartale o 486 mln zł. Łączna zainstalowana moc wytwórcza energii elektrycznej w Grupie ORLEN wyniosła na koniec trzeciego kwartału br. 3.246 MWe, w tym: 1.436 MWe przypadało na Grupę Energa.

Koncern utrzymuje stabilną sytuację płynnościową, dywersyfikując źródła finansowania. W ramach zawartego pod koniec lipca br. obrotowego kredytu odnawialnego, PKN ORLEN zabezpieczył finansowanie do kwoty 1,75 mld EUR, które przeznaczone może zostać między innymi na działania inwestycyjne, w tym rozwój nisko i zeroemisyjnych źródeł wytwarzania, modernizację rafinerii i petrochemii oraz wdrożenie innowacyjnych rozwiązań w obszarze sprzedaży detalicznej. Jeszcze w tym roku PKN ORLEN planuje emisję obligacji o wartości nawet 1 mld zł. Jednym z rozważanych elementów jest wprowadzenie elementów ESG, umożliwiających emisję obligacji opartych na ocenie zaangażowania emitenta w obszarze zrównoważonego rozwoju i odpowiedzialnego biznesu. Jednocześnie na bezpiecznym poziomie pozostają również strategiczne wskaźniki finansowe. Uwzględniając akwizycję Grupy ENERGA poziom długu netto do EBITDA LIFO został utrzymany poniżej zakładanego w strategii Koncernu maksymalnego poziomu 1,5x. Dźwignia finansowa wyniosła na koniec okresu 28,4 proc., tj. poniżej progu ze strategii na poziomie 30 proc. **opr. (t)**

Rozpoczął się sezon grzewczy w płockich mieszkaniach

Klienci chętnie korzystają z automatyki

Od początku 2020 roku Fortum przeprowadziło w Płocku prace modernizacyjne, przyłączeniowe oraz przeglądy i konserwacje urządzeń ciepłowniczych o łącznej wartości 4,5 mln złotych. W ostatnich miesiącach spółka podłączyła do miejskiej sieci ciepłowniczej 20 budynków. Firmie udało się również spopularyzować system automatyki pogodowej – aktualnie korzysta z niego około 95 proc. klientów z Płocka.

– *Mieszkańcy Płocka nie muszą już czekać aż ciepło popłynie do kaloryferów, bo dzieje się to właściwie automatycznie. Wszystko dzięki systemowi automatyki pogodowej, którego zadaniem jest monitorowanie warunków pogodowych, a następnie uruchamianie i sterowanie dostawą ciepła. Zasada działania tego systemu jest prosta – w cieplejsze dni, gdy temperatura jest wyższa od zaprogramowanej, system całkowicie wstrzymuje dostawę ciepła, natomiast gdy spada poniżej ustalonego poziomu, ciepło ponownie jest dostarczane* – wyjaśnia Rafał Ciesielski, kierownik sieci ciepłowniczej Fortum w Płocku.

Dzięki temu rozwiązaniu zarządcy budynków mogą sami określić, przy jakiej temperaturze zewnętrznej ogrzewanie jest samoistnie uruchamiane bądź wstrzymywane. Uruchomienie automatyki pogodowej jest bezpłatne, a opłaty naliczane są jedynie za faktycznie dostarczone i wykorzystane ciepło. Z jednej strony, eliminujemy koszty związane z dogrzewaniem mieszkań piecykami gazowymi lub elektrycznymi w chłodniejsze dni, a z drugiej rezygnacja z dodatkowych źródeł ciepła przekłada się również na zwiększenie bezpieczeństwa mieszkańców.

Dane z ostatnich miesięcy pokazują, że coraz więcej klientów chce korzystać nie tylko z automatyki pogodowej, ale w ogóle z sieci ciepłowniczej. Od stycznia do września podpisano 30 nowych umów na łączną moc niemal 5 MW. W tym samym czasie do sieci zostało podłączone m. in. Centrum Badawczo Rozwojowe PKN Orlen w rejonie ul. Długiej, a także osiedle przy ul. Sikorskiego oraz budynki w rejonie Placu Nowy Rynek oraz ulic Boryszewskiej i Żyznej. Łączna długość wybudowanych przyłączy to 2 km. Do końca roku Fortum planuje budowę jeszcze 1 km przyłączy. W ciągu trzech kwartałów zmodernizowano również ok. 0,5 km sieci.

– *Celem Fortum jest zapewnienie mieszkańcom Płocka bezpiecznych dostaw ciepła, dlatego stale modernizujemy sieć ciepłowniczą oraz węzły cieplne. Okres wiosenno-letni to dla nas już tradycyjnie czas intensywnej pracy nad przebudową i rozwijaniem naszej infrastruktury ciepłowniczej* – mówi Rafał Ciesielski.

Opr. (jac)

eprasa.pl 95ae7b0bd7

MECHANIK

Zatrudnimy: montera - mechanika maszyn. Miejsce pracy: Malaga Hiszpania. Zakres obowiązków: Praca przy montażu linii przenośników taśmowych; instalacja maszyn. Praca od zaraz. Atrakcyjne wynagrodzenie. Informacje pod tel. 698 055 650.

653797

PRACA BIUROWA

ODZYSKIWANIE składek Funduszy Emerytalnych / Subkonta ZUS po śmierci ubezpieczonego, tel. 600 590 511.

651293

PRACA DODATKOWA

ODZYSKIWANIE składek z Funduszy Emerytalnych / Subkonta ZUS po śmierci ubezpieczonego, tel. 600 590 511.

655289

POSPRZĄTAM, zrobię zakupy, umyję okna, grupa I. 790-220-036.

651647

PRZYJMĘ do pracy na stanowisko hydraulik, pomocnik. Więcej informacji pod numerem: 502-418-977.

658340

Szukasz prostej dodatkowej pracy? Zapraszam do http://platneankiety.eu

630707

UMYJĘ okna, posprzątam mieszkanie. 600-749-913.

65703
5

PRACA FIZYCZNA

Zatrudnię magazyniera. Miejsce pracy: Płock, hurtownia owocowo-warzywna. Praca w godzinach nocno-porannych, stanowisko magazynier. Umowa o pracę. Wymagania: prawo jazdy kat. B, dobry stan zdrowia. Kontakt: tel. 604-934-525, e-mail: praca.hurtownia00@gmail.com

653636

PRACA NA BUDOWIE - REMONTY

ZATRUDNIĘ
cieśli, zbrojarzy, murarzy.
695-312-047.

658518

Zatrudnimy od ZARAZ Wymagana uprawnienia 1P na podesty ruchome, zwyżki Informacje pod telefonem 698 055 650

658539

PRACA POZOSTAŁE

ZATRUDNIĘ lakiernika do lakierni i pomoc do lakiernika. 573-252-198.

649783

ZATRUDNIĘ operatora cnc. 573-252-219.

649789

ZATRUDNIĘ stolarza. 573-251-731.

649777

UWAGA BEZROBOTNI

Zamieszczony obok kupon upoważnia do wydrukowania **BEZPŁATNEGO** ogłoszenia drobnego dla absolwentów szkół oraz wszystkich poszukujących pracy.

Wystarczy go czytelnie wypełnić i przesłać na adres redakcji lub przekazać osobiście.

Biur Ogłoszeń

Płock, ul. Stary Rynek 27

Kupon bezpłatny

kwalifikacje

adres, telefon

"Tygodnik Płocki"
09-400 Płock, Stary Rynek 27
tel/fax 262-77-66

URZĄD PRACY

Miejski Urząd Pracy w Płocku, ul. 3 Maja 16

- **Monter** – rok doświadczenia w montażu konstrukcji stalowych, izolacji budowlanych;
- **Szwaczka** – umiejętność obsługi overlocka;
- **Szwaczka** – umiejętność obsługi stębnówki płaskiej;
- **Stylistka rzęs** – doświadczenie, umiejętność stylizacji rzęs;
- **Księgowy** – wykształcenie wyższe na kierunku księgowość, finanse, min. 5 lat doświadczenia, certyfikat księgowego;
- **Pracownik remontowo budowlany** – wykształcenie zawodowe, mile widziane doświadczenie;
- **Monter konstrukcji stalowych/ spawacz** – wykształcenie zawodowe, mile widziane doświadczenie, uprawnienia spawalnicze metodą 111 (MMA) i/ lub 135 (MAG);
- **Sprzedawca** – wykształcenie średnie, mile widziane doświadczenie, umiejętność planowania i organizacji pracy, komunikatywność, mile widziana znajomość akwarystyki, osoba energiczna, silnie zmotywowana do pracy, łatwość nawiązywania kontaktów;
- **Szwaczka** – min. 1 rok doświadczenia;
- **Tokarz/ frezer** – mile widziane doświadczenie, umiejętność obsługi tokarki lub frezarki, umiejętność wykonywania pomiarów, umiejętności manualne, osoba do przyuczenia;
- **Sprzątaczka** – wymagane doświadczenie;

Oferty pracy dla osób niepełnosprawnych:

- **Pracownik produkcji rolnej/ pracownik produkcji gastronomicznej/ pracownik rolniczo – gastronomiczny** – orzeczenie o znacznym stopniu niepełnosprawności lub orzeczenie o umiarkowanym stopniu niepełnosprawności symbole 02P lub 12C;

** Oferty ważne na 30 października 2020, godz. 10.00*

Więcej ofert pracy na stronie internetowej Miejskiego Urzędu Pracy w Płocku: www.mup.plock.eu

URZĄD PRACY

Powiatowy Urząd Pracy w Płocku

- **Psycholog** – z wykształceniem wyższym kierunkowym, prawem do wykonywania zawodu oraz mile widzianym doświadczeniem w pracy z osobami niepełnosprawnymi;
- **Specjalista ds. obsługi procesów biznesowych** – z wykształceniem wyższym ekonomicznym, prawem jazdy kat.B , 5-letnim doświadczeniem zawodowym w rachunkowości, kadrach, pracy biurowej oraz znajomością języka angielskiego;
- **Nauczyciel języka angielskiego w szkole podstawowej** – z wykształceniem wyższym pedagogicznym oraz 5-letnim doświadczeniem w zawodzie;
- **Fizjoterapeuta** – z wykształceniem min. średnim kierunkowym i mile widzianym doświadczeniem w zawodzie;
- **Instruktor terapii zajęciowej w pracowni ogrodniczej** – kierowca - z wykształceniem min. średnim kierunkowym i prawem jazdy kat. B;
- **Pracownik biurowy** - z wykształceniem min. średnim i umiejętnością pakietu MS OFFICE;
- **Kierowca C+E** – z wykształceniem zawodowym i prawem jazdy kat. CE;
- **Sprzedawca** – z mile widzianym doświadczeniem w zawodzie;
- **Kasjer sprzedawca** – z mile widzianym doświadczeniem w zawodzie;
- **Mechanik samochodów ciężarowych** – z wykształceniem zawodowym mechanicznym, prawem jazdy kat. B i min. 6-miesięcznym doświadczeniem w zawodzie;
- **Malarz konstrukcji stalowych** – z wykształceniem zawodowym i min. 6-miesięcznym doświadczeniem zawodowym w malowaniu natryskowym;
- **Monter konstrukcji stalowych** – z wykształceniem min. zawodowym, min. 6-miesięcznym stażem pracy na podobnym stanowisku oraz znajomością rysunku technicznego.

Oferty pracy dla osób niepełnosprawnych:

- **Ochrona fizyczna obiektu** – z orzeczeniem o niepełnosprawności

** Oferty ważne na 29 października 2020, godz. 12.00*

Więcej ofert pracy na stronie internetowej Powiatowym Urzędzie Pracy w Płocku: www.pupplock.pl

Nie masz czasu ?

Ogłoszenie drobne w Tygodniku Płockim wyślij przez internet:

https://tp.com.pl/dodajogloszenie

e-PRENUMERATA

www.eprasa.pl

E-wydanie Tygodnika Płockiego
prenumerata: miesięczna, półroczna i roczna

Płatność - przelew internetowy

Cena w kiosku 3 zł
w prenumeracie już od 2.45 zł

Redakcja nie odpowiada za treść zamieszczonych ogłoszeń

eprasa.pl 95ae7b0bd7

ANTYKI / KOLEKCJE

ZNACZKI / MONETY

KUPIĘ płyty winylowe, cd, kasety magnetofonowe. 503-133-524.
658535

EDUKACJA

KOREPETYCJE I POMOC W NAUCE

JĘZYK polski, matura, korekta prac dyplomowych. 606-471-202.
623931

Pomoc w pisaniu i poprawie prac zaliczeniowych, licencjackich, magisterskich, inżynierskich, podyplomowych.Płatność po realizacji usługi. Liczba miejsc ograniczona - decyduje kolejność zgłoszeń. Zapytaj o ofertę. pomoczdalna500@gmail.com
654809

OPAŁ/OGRZEWANIE

WĘGIEL POLSKI
Paczkowany i luzem
Dowóz GRATIS !!!
Drewno opałowe • Drewno kominkowe
507 248 248
Płock, ul. Portowa 8
SA-63

OLEJ NAPĘDOWY OPAŁOWY
Transport Gratis.
Faktury VAT.
Rabaty, konkurencyjne ceny
604 909 581
tel/fax (24) 263-79-65
SA-18

TANKPAL sp. z o.o.
oferuje sprzedaż hurtową paliw:
- olej napędowy
- olej opałowy
EKOTERM PLUS
Zgłoszenia przyjmowane całodobowo
24 264-39-60
Dostawa do klienta gratis!!!!!!
SA-16

ELEKTRONIKA / AGD

FOTOGRAFIA

Sprzedam aparaty fotograficzne: ZENIT ET 84168245 z pokrowcem, 80 zł - cena do negocjacji; FED 5c z pokrowcem, 80 zł - cena do negocjacji. Stan bardzo dobry. Tel. 5117981556.
651443

TELEWIZORY

DOMOWE naprawy telewizorów, tel. (24)263-66-17, 501-061-587.
580965

SERWIS RTV Karwowski: szybko, solidnie. (24)263-44-03, 603-16-88-75.
595663

MOTORYZACJA

CZĘŚCI I AKCESORIA

AKUMULATORY, Płock, Graniczna 20D (dojazd od Otolińskiej). 603-685-664.
584027

MOTORY/SKUTERY/QUADY

MOTOCYKL kupię 507-539-879
623714

POZOSTAŁE

Konstal PRODUCENT
GARAŻE Blaszane
BRAMY Garażowe
KOJCE dla Psów
Najniższe CENY
Różne wymiary
Transport i montaż
GRATIS cały KRAJ
Dogodne RATY
GARAŻE WZMOCNIONE
23-683-10-85 24-368-32-17
46-880-50-31 54-233-81-41
509-574-644 505-526-036
www.konstal-garaze.pl

AUTO-KASACJA, skup samochodów do wyrejestrowania, wydajemy zaświadczenia do wydziału komunikacji. (24)275-61-60, 691-770-972.
588476

AUTO-ZŁOM, Nowe Trzepowo 41: skup samochodów, sprzedaż części. Holowanie. (24)367-57-86, 603-215-469.
547110

SAMOCHODY CIĘŻAROWE

Sprzedam: Mercedes Benz Sprinter 1998 r., 2.3 diesel, I właściciel, niski przebieg oraz sprzedam Lublina Plandekę 1996 r., 2,4 diesel, I właściciel, kontakt 24262-47-27.
658649

SAMOCHODY OSOBOWE

AUTO-KASACJA, skup samochodów do wyrejestrowania, wydajemy zaświadczenia do wydziału komunikacji. (24)275-61-60, 691-770-972.
585717

Dochodzę odszkodowań, tel. 600 590 511.
655287

Kupię: koparki, spycharki, ładowarki; Auta ciężarowe (najlepiej z wywrotem); ciągniki rolnicze i inne np. łyżki, chwytaki, itd. 503-789-166. Płock i okolice (70 km). Kupię auta osobowe, dostawcze i inne (uszkodzone, angliki, sprowadzone, powypadkowe, bez dokumentów). 503-789-166.
648620

Skup „anglików", skup aut z Anglii #Płock i Okolice# Najwyższe Ceny! Skup „anglików" na terenie całej Polski. 698-737-227. Zajmujemy się skupem samochodów z Anglii. Kupujemy samochody z kierownicą po prawej stronie, niezależnie od marki i modelu.
635603

SKUP aut za gotówkę. 793-225-912.
622455

Sprzedam Fiata Scudo 2,0 JTd 2006 r. 6-cioosobowy plus przestrzeń ładowna, jestem pierwszym właścicielem w kraju, samochód posiada bardzo dużo wyposażenia np. ABS, klimę, itp. Tel. 502-309-738.
657469

NIERUCHOMOŚCI

DOMY

Sprzedam nieruchomość, Stary Rynek, Płock. 692-138-152.
652310

Sprzedam siedlisko (dom, zabudowania gospodarcze, dwa stawki i garaż) w cenie 300.000 zł za 1,6685 ha po byłym gospodarstwie rolnym w miejscowości Krzyżanowo, 09-414 Brudzeń Duży. Więcej pod nr tel. 00491747915162 lub e-mail puffelchen@wp.pl
651286

DZIAŁKI

Sprzedam działkę 3000 mkw., zabudowaną (dom + garaże). 508-750-291.
650499

Sprzedam działkę budowlaną 6 arów, Radzanowo. 696-387-921.
643335

INNE

POKOJE, kwatery pracownicze z parkingiem od 30 zł, wynajem mieszkań, kawalerek. 536-519-599.
649724

NOCLEGI, pokoje, mieszkania. 530-193-825.
658411

POKOJE do wynajęcia, noclegi. 507-753-633.
658352

LOKALE I BIURA

SPRZEDAM lub wynajmę lokal 30 mkw., Grodzka. 512-27-90-98.
626166

MIESZKANIA

KUPIĘ mieszkanie do 50 mkw. 609-034-773.
647148

Sprzedam ciepłe mieszkanie w sercu płockiej Starówki. Bardzo widne, rozkładowe, dwustronne, dobrze ocieplone, na podłogach dębowy parkiet - mozaika. 73,45 mkw., centr. ogrzewanie, ciepła woda, oddzielna widna kuchnia, oddzielna łazienka i WC. Tel. 601-912-436.
656005

Sprzedam mieszkanie 2-pokojowe, Podolszyce. 501-174-642.
657792

Sprzedam mieszkanie 40,20 mkw., parter, Podolszyce Północ, Kutrzeby. 607-602-393.
625140

Sprzedam mieszkanie 43,12 m wraz z garażem wolno stojącym 19 mkw. w odległości ok 50 m. Blok znajduje się na ogrodzonym terenie, 8 piętro, winda, balkon, piwnica, 2 pokoje, kuchnia robiona na wymiar, łazienka. Gotowe do zamieszkania. Ul. Miodowa, 519-864-181.
657728

Sprzedam mieszkanie 60 m2 (przestronny salon, dwa niezależne pokoje, widna kuchnia, łazienka połączona z toaletą, balkon, piwnica), które znajduje się na trzecim piętrze w bloku czteropiętrowym przy ul. Lasockiego 22 w Płocku. Tel. 728-781-067.
651003

Sprzedam znakomite mieszkanie w Drobinie - ciche, ciepłe nadające się do natychmiastowego wprowadzenia. Zapraszam do oglądania - Michał 734 130 736, michal.szewczyk@marketmieszkaniowy.pl. Call - we speak English!
651807

Wynajmę młodym osobom pokój z kuchnią i łazienką, oddzielnym wejściem w pobliżu ZUS, Szkoły Mundurowych, blisko centrum. Świetne warunki do zamieszkania i nauki. Więcej inf. chętnie udzielę telefonicznie. Zapraszam: 600-390-371.
652505

WYNAJMĘ stancję dla ucznia/pracownika. 501-168-027.
508502

ROLNICZE

GIEŁDA ZWIERZĄT

SKUP TRZODY I BYDŁA
Płatność 3 dni
AR-POL
Nowe Miasto k/Płońska tel. 690 393 441
Skup trzody i bydła AR-POL
Arkadiusz Mochtak
Szybka płatność 3 dni lub gotówka
Odbiór z gospodarstwa tuczniki, maciory, knury, krowy, byki, jałówki
Nowe Miasto k. Płońska, ul. Młodzieżowa 1
tel. 690-393-441

SKUP TRZODY I BYDŁA

PŁATNOŚĆ W 3 DNI LUB GOTÓWKA
odbiór z gospodarstwa
"AGROL", Adam Dymkowski
Goszczyce Poświętne 7
09-130 Baboszewo
kom. 511 492 526
tel. 23 661 20 45
SA-21

MELASA dla bydła 1000 kg. Dostawa i rozładunek. (23)661-10-13, 789-333-677.
658590

Sprzedam jałówkę cielną mleczną, wysłodki suche. 789-101-800
658560

SPRZEDAM jałówkę wysoko cielną, mieszaniec. 662-797-305.
658559

MASZYNY ROLNICZE

Kupię kombajn NEW HOLLAND TC, każdy model. Tel.: 516-748-883.
651723

Sprzedam dojarkę kompletną; pług 3-skibowy; rozrzutnik 3-osiowy. 600-225-604.
654386

PRODUKTY ROLNE

Kukurydza mokra skup. Zbiór kombajnem New Holland, transport oraz skup. 504-280-563.
654639

NAWOZY: azotowe, fosforowe, wieloskładniki, inne. Dostawa i rozładunek. (23)661-10-13, 789-333-677.
658596

OTRĘBY pszenne, jęczmienne, workowane. Dostawa i rozładunek. (23)661-10-13, 789-333-677.
658584

SKUP zbóż. Ferm-Pasz, 09-130 Baboszewo. Z odbiorem 25 t. (23)661-10-13, 789-333-677.
658599

Sprzedam siano, słomę, sianokiszonkę. 600-646-945.
645920

SPRZEDAM wysłodki buraczane mokre. 668-617-160.
627244

ŚRUTY: sojowa, rzepakowa, słonecznikowa. Big/bag, workowane. Dostawa i rozładunek. (23)661-10-13, 789-333-677
658588

WYSŁODKI mokre z buraków cukrowych sprzedam. 602-33-63-23.
636425

WYSŁODKI toffi oraz niemelasowane. Dostawa i rozładunek. (23)661-10-13, 789-333-677.
658594

USŁUGI

MASZ do posprzątania posesję, działkę, do wywiezienia niepotrzebne rzeczy, ścięcie trawy, drzew? Zadzwoń: 512-048-186.
588444

Dotacje PROW 2014-2020. „Rozpoczęcie oraz rozwój pozarolniczej działalności gospodarczej". Nabór wniosków do 30 listopada dla rolników, domowników w KRUS na założenie firmy. Bezzwrotna dotacja od 150 do 250 tys. zł. W listopadzie nabór na Rozwój Usług Rolniczych (dotacja 500 tys. zł). Wypełnianie wniosków, dojazd do rolników. Tel. 795-931-529.
650302

ROZRUSZNIKI, alternatory do maszyn rolniczych, ciągników, samochodów. Naprawa, Sprzedaż. Płock, ul. Wiatraki 4. 603-846-516.
589303

SPOŁECZNOŚCI

MATRYMONIALNE

34-LATEK pozna dziewczynę z okolic Płocka w wieku do 35 lat. 667-341-928.
650564

USŁUGI I FIRMY

FINANSOWE

Odzyskiwanie prowizji od spłaconych kredytów przed czasem, tel. 600 590 511.
655286

BIURO Rachunkowe IN PLUS Agnieszka Mielczarek, Płock, Mickiewicza 10, lok. 5, tel./fax (24)366-64-84, 793-701-707: księgi handlowe, KPiR, ryczałt, sprawy kadrowo-płacowe, rozliczenia roczne PIT, obsługa JPK, organizacja obrotu dokumentów w firmie. Nr uprawnienia MF 1483/2003.
486685

Kredyty dla firm. Kredyty w rachunku bieżącym, gotówkowe, inwestycyjne, samochodowe, agro, factoring, leasing, gwarancja de minimis. LINK poniżej: https://leadstar.pl/c?pid=8997&tid=1697&ha=4228800628&r=7845
640559

Redakcja nie odpowiada za treść zamieszczonych ogłoszeń

eprasa.pl 95ae7b0bd7

Pomoc w wyjściu z pętli zadłużenia. Oddłużanie z pożyczek i chwilówek. 531-655-000.
655643

Profesjonalne oddłużanie. Pomagam przekształcić umowy pożyczek i kredytów w tzw. kredyt darmowy. Obsługuję osoby z terenu całej Polski. 531-655-000.
652179

Witam, posiadam 25 kontaktów do prywatnych inwestorów, którzy udzielają pożyczek prywatnych. inwestorzy87@gmail.com
628886

HYDRAULIK

HYDRAULIK: domy jednorodzinne. 698-469-291.
543881

MOTORYZACYJNE

POMOC DROGOWA Komorniki Luboń AUTOSTRADA A2. 692-797-137.
651280

PRZEWÓZ osób busami. Tel. 607-055-616.
399929

POZOSTAŁE

ODNAWIANIE wanien. 600-979-826.
642546

Dyplomowany grafolog wykonuje profesjonalne ekspertyzy grafologiczne pisma zarówno dla klientów indywidualnych, jak i dla firm, w kraju i za granicą. 696-620-462 akazimierska@o2.pl www.twojgrafolog.pl
652032

Rękawiczki: nitrylowe rozmiar M 65 zł, rozmiar L i XL 75 zł / karton, lateksowe rozmiar S 55 zł, rozmiar L, XL 65 zł / karton; płyn do dezynfekcji powierzchni 28 zł. Zapraszamy! 531-886-658. Ksero Podolszyce, al. Jana Pawła II 94, 09-410 Płock.
645013

WRÓŻENIE, 605-546-401.
623655

PRAWNIK / DORADCA

Miałeś wypadek w pracy, na chodniku, parkingu lub w centrum handlowym? Zadzwoń, tel. 600 590 511.
655294

REMONTOWO - BUDOWLANE

Firma WAS-KOP

Wykonuje:
- przyłącza kanalizacyjne
- wodne,
- drogi z kostki
- drogi
- asfaltowe
- rozbiórki
- malowanie poziome grubo i cienko warstwowe
- frezowanie

Sprzedaż:
- piasku i ziemi
- tłuczeń betonowy i kamienny
- destrukt

Wynajem sprzętu budowlanego

509-924-712 606-380-098

BALUSTRADY
nierdzewne, łącznie ze szkłem i drewnem
www.boyk.pl, 691-96-96-69

CZYSZCZENIE, remonty kominów. 722-151-509.
657133

DRZWI OD RĘKI
WYPRZEDAŻ
DO -70%
24 268 23 23
www.abcstalrem.pl

POSADZKI maszynowe, tynki. 608-150-586.
509802

TYNKI gipsowe, cementowe, posadzki. 608-150-586.
509804

DOCIEPLENIA budynków, malowanie elewacji, mieszkań, remonty. 504-22-40-40.
636421

DROBNE remonty od ręki. 665-957-012.
658418

Elektrycy z uprawnieniami zajmą się wykonaniem: instalacji elektrycznych w domach, mieszkaniach, pomieszczeniach gospodarczych; modernizacją istniejących instalacji; montażem gniazd i włączników; modernizacją tablic elektrycznych. Tel. 797-844-277.
654041

KmB Biuro Projektowe Architektoniczno-Inżynieryjne świadczy usługi w zakresie: sprzedaż projektów gotowych, projekty zagospodarowania, adaptacje projektów typowych, inwentaryzacje budowlane, zmiany sposobu użytkowania, kierownik budowy, rozbudowy, 509-116-818.
654356

RZEMIEŚLNIK z kilkudziesięcioletnim stażem wykona prace ogólnobudowlane: ogrodzenia, przebudowy, adaptacje, ocieplenia, glazura, podbitki, malowanie. 791-787-036.
650597

SPAWANIE bram i ogrodzeń. 665-957-012.
658413

Układanie glazury, terakoty, spieki kwarcowe, etc. 728-082-254.
653750

Wymagane: -znajomość programu normapro -wykonywanie ofert -analiza kosztów i zysków -wykonywanie przedmiaru na podstawie projektu z miejsca budowy i powykonawczychna budowie
658529

SPRZĄTANIE

KOMPLEKSOWE OPRÓŻNIANIE/ LIKWIDACJA MIESZKAŃ, DOMÓW, GARAŻY, PIWNIC, STRYCHÓW, POSESJI oraz TRANSPORT, tel: 725-361-836.
655916

TRANSPORTOWE

Transport maszyn budowlanych, rolniczych, przemysłowych. Niskopodwoziowy Poznań, tel. 600 960 987.
651276

ŚLUBY I WESELA

Zespół Tenor - muzyczna oprawa: wesel, poprawin, balów, uroczystości firmowych, festynów, plenerów, bankietów... Wokalistka, 2 wokalistów, akordeon, gitary, keyboardy. Na życzenie gramy z saksofonistą. www.weselnyzespol.pl, tel. 731-730-807, dj523@wp.pl
655001

ZWIERZĘTA

KOTY

Oddam kocie rodzeństwo - brat i siostra poszukują DOBRYCH LUDZI, którzy zapewnią im bezpieczny I przyjazny dom (najlepiej z wyjściem na dwór, chociaż umieją już korzystać z kuwety). Mają ok. 2 m-cy, waga ok 1,5 kg. Tel. 662-167-110.
650754

PSY

Sprzedam szczeniaki rasy GOŃCZY POLSKI rodowodowe, czarne podpalane - do odbioru od 2.12.2020r. w m. Muchnice/Strzelce. Tel. 604-257-932. Więcej info www.gonczypolski-relaks.vanti.pl
647857

TOWARZYSKIE

1. Atrakcyjna szatynka, biust „5". 664-523-049.
g/237/20

MASAŻ: 511-942-181.
183363

MASAŻ: 511-942-181.
g/322/20

MASAŻE: 502-939-307.
g/322/20

MASAŻYSTKI: 513-515-072.
g/322/20

MIŁY masaż. 513-515-621.
g/322/20

Proponujemy Państwu szybki i wygodny sposób zamieszczenia ogłoszeń drobnych w Tygodniku Płockim poprzez wysłanie SMS pod numer **79567**

Ogłoszenie drobne przez SMS

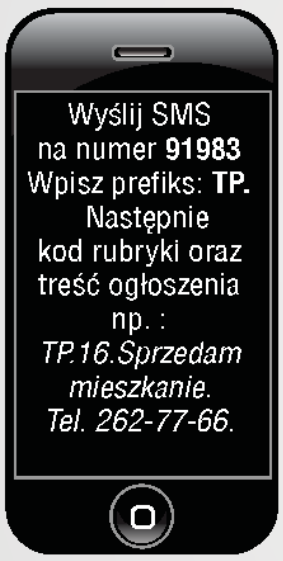

KODY rubryk

AGD-RTV - 1	ELEKTRONIKA - 5	NIERUCHOMOŚCI - 16	RÓŻNE - 21
AUTO - MOTO - 2	FINANSE - 6	USŁUGI - 16A	KUPIĘ - 21A
KUPIĘ - 2A	FOTO-VIDEO - 7	SPRZEDAM - 16B	SPRZEDAM - 21B
SPRZEDAM - 2B	HANDEL - 8	KUPIĘ - 16C	USŁUGI INNE - 21C
USŁUGI - 2C	KOMIS-LOMBARD - 9	WYNAJMĘ - 16D	TURYSTYKA
TRANSPORT- 2D	KREDYTY - 10	ZAMIENIĘ - 16E	I WYPOCZYNEK - 22
BIZNES - 3	MASZYNY I URZĄDZENIA - 11	NOCLEGI - 17	UROCZYSTOŚCI - 23
BUDOWLANE - 4	MATRYMONIALNE - 12	OPAŁ - 18	ZGUBY - 24
KUPIĘ - 4A	MEBLE - 13	PRACA - 19	ZWIERZĘTA - 25
SPRZEDAM - 4B	KUPIĘ- 13A	DAM - 19A	ZA DARMO - 26
USŁUGI - 4C	SPRZEDAM -13B	SZUKAM - 19B	ODDAM - 26A
OGRODZENIA - 4D	MEDYCYNA - 14	ROLNICZE - 20	POTRZEBUJĘ - 26B
REMONTY - 4E	ZDROWIE i URODA - 14A	SPRZEDAM - 20A	
STOLARSTWO - 4F	NAUKA - 15	KUPIĘ - 20B	
		USŁUGI - 20C	
		OGRODNICZE - 20D	

Ogłoszenie może zawierać **do 160 znaków (jako znak uważamy spację, znak interpunkcyjny, kody rubryk i prefiks gazety).** Jeśli wyślesz SMS do piątku do godziny 12.00, to Twoje ogłoszenie ukaże się w najbliższy wtorek w Tygodniku Płockim na stronach ogłoszeń drobnych. Regulamin wysyłania i publikowania ogłoszeń przez SMS dostępny jest w redakcji Biura Ogłoszeń oraz na stronie internetowej www.bo.tp.com.pl/przez_sms

Koszt ogłoszenia wynosi:
9 zł netto (11,07 zł brutto).

Integratorem usługi jest BILD PRESSE POLSKA www.bildpresse.pl

Usługa jest dostępna z telefonów, działających we wszystkich sieciach komórkowych na terenie Polski.

Prosimy nie przesyłać kilku SMS-ów o takiej samej treści do jednego wydania gazety.

Ogłoszeń Towarzyskich nadanych SMS-em nie przyjmujemy.

tygodnik PŁOCKI
Biuro Ogłoszeń i Reklam
09-400 Płock, Stary Rynek 27
tel/fax (24) 262-77-66

nr konta:
PKO BP
68 1020 3974 0000 5102 0206 3576
Termin druku:

(Tygodnik Płocki ukazuje się w każdy wtorek)

Cennik * Cennik * Cennik * Cennik * Cennik

☐ Ogłoszenie - zwykłe	- 0,70 zł słowo
☐ Ogłoszenie - druk wytłuszczony	- 1,00 zł słowo
☐ Ogłoszenie - w ramce druk wytłuszczony	- 1,40 zł słowo
☐ Ogłoszenie - w kontrze	- 2,50 zł słowo

do powyższych cen należy doliczyć ***podatek VAT 23%:***

Rabaty:

druk 4 ogłoszeń	-	10 %
druk 8 ogłoszeń	-	12 %
druk 12 ogłoszeń	-	15 %
druk 25 ogłoszeń	-	25 %
druk 50 ogłoszeń	-	40 %

KUPON na OGŁOSZENIE DROBNE

Do zamieszczonego niżej kupnu wystarczy czytelnie wpisać treść ogłoszenia (drukowanymi literami) i z załączonym dowodem wpłaty przesłać na adres naszego Biura Reklam i Ogłoszeń w Płocku, Stary Rynek 27. *W jedną kratkę wpisz (czytelnie) wyraz tekstu ogłoszenia.*
Szczegółowych informacji dotyczących ogłoszeń drobnych udzielamy pod nr tel. (0-24) **262-77-66**

Treść ogłoszenia do 30 słów.

Zakreśl odpowiednią rubrykę (x), w której ma się ukazać ogłoszenie.

- ❑ AGD-RTV
- ❑ AUTO - MOTO
  - ❑ KUPIĘ
  - ❑ SPRZEDAM
  - ❑ USŁUGI
  - ❑ TRANSPORT
- ❑ BIZNES
- ❑ BUDOWLANE
  - ❑ KUPIĘ
  - ❑ SPRZEDAM
  - ❑ USŁUGI
    - ❑ *OGRODZENIA*
    - ❑ *REMONTY*
    - ❑ *STOLARSTWO*
- ❑ ELEKTRONIKA
- ❑ FINANSE
- ❑ FOTO-VIDEO
- ❑ HANDEL
- ❑ KOMIS-LOMBARD
- ❑ KREDYTY
- ❑ MASZYNY I URZĄDZENIA
- ❑ MATRYMONIALNE
- ❑ MEBLE
  - ❑ KUPIĘ
  - ❑ SPRZEDAM
- ❑ MEDYCYNA
  - ❑ ZDROWIE i URODA
- ❑ NAUKA
- ❑ NIERUCHOMOŚCI
  - ❑ USŁUGI
  - ❑ SPRZEDAM
  - ❑ KUPIĘ
  - ❑ WYNAJMĘ
  - ❑ ZAMIENIĘ
  - ❑ AGENCJE NIERUCHOMOŚCI
- ❑ NOCLEGI
- ❑ OPAŁ
- ❑ PRACA
  - ❑ DAM PRACE
  - ❑ SZUKAM PRACY
- ❑ ROLNICZE
  - ❑ SPRZEDAM
  - ❑ KUPI
  - ❑ USŁUGI
  - ❑ OGRODNICZE
- ❑ RÓŻNE
  - ❑ KUPIĘ
  - ❑ SPRZEDAM
  - ❑ USŁUGI INNE
- ❑ TURYSTYKA I WYPOCZYNEK
- ❑ UROCZYSTOŚCI
- ❑ ZGUBY
- ❑ ZWIERZĘTA
- ❑ ZA DARMO (bezpłatne))
  - ❑ ODDAM
  - ❑ POTRZEBUJĘ

Redakcja nie odpowiada za treść zamieszczonych ogłoszeń

eprasa.pl 95ae7b0bd7

Prezydent Miasta Płocka

informuje, że na tablicy ogłoszeń Urzędu Miasta Płocka, plac Stary Rynek 1 Budynek C podano do publicznej wiadomości wykazy na sprzedaż w drodze przetargu ustnego ograniczonego nieruchomości niezabudowanych położonych **w Płocku przy ul. Jakubowskiego obręb Nr 8 „Śródmieście"** oznaczonych jako:

1.działka ewidencyjna numer 593/1 o pow. 59 mkw., objęta księgą wieczystą **PL1P/00067875/6** prowadzoną przez Sąd Rejonowy w Płocku VI Wydział Ksiąg Wieczystych.

2.działka ewidencyjna numer 593/4 o pow. o pow. 142 mkw., objęta księgą wieczystą **PL1P/00067875/6** prowadzoną przez Sąd Rejonowy w Płocku VI Wydział Ksiąg Wieczystych.

SA-1-40

POŻYCZKA ekspresowa Z GWARANCJĄ
EdenFinance
Nawet do 5000 zł
Szybka decyzja
Minimum formalności
Maksymalne RRSO 689 %
797-705-110
SA-22-2

z tradycyjnego pieca opalanego drewnem
Knajpka 10, 5
pl. Narutowicza 2
tel. 24 264 72 92
Kupon Rabatowy
wytnij, wręcz dostawcy, w Płocku dowóz gratis

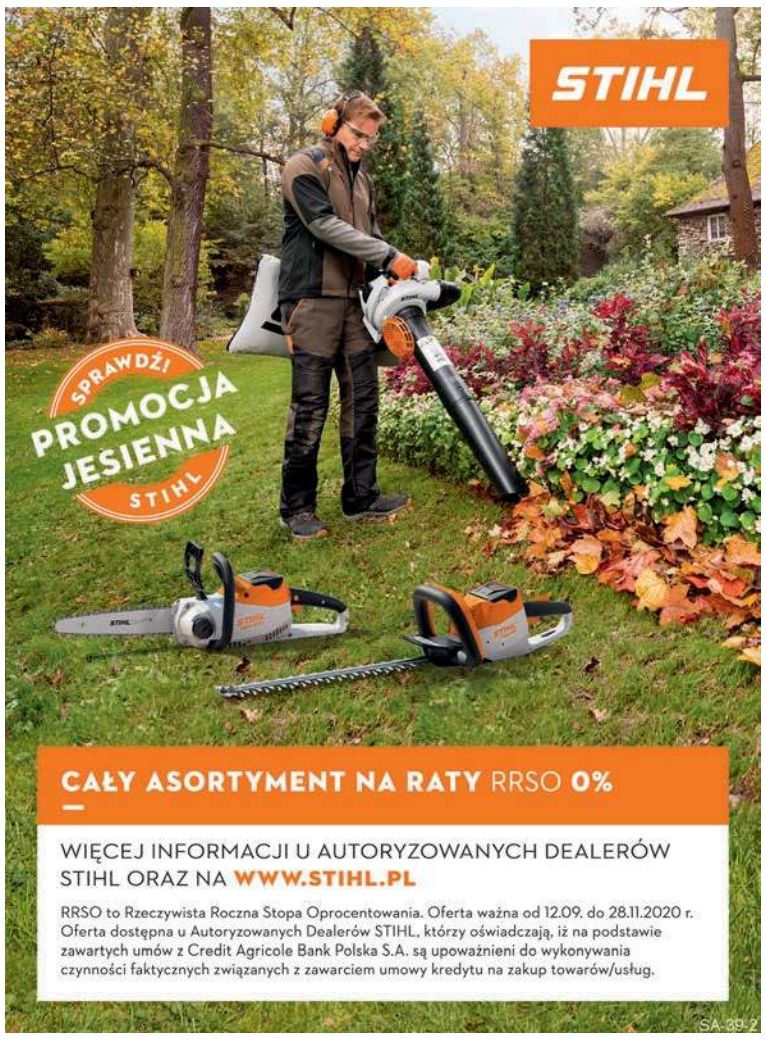

CAŁY ASORTYMENT NA RATY RRSO 0%
WIĘCEJ INFORMACJI U AUTORYZOWANYCH DEALERÓW STIHL ORAZ NA WWW.STIHL.PL
RRSO to Rzeczywista Roczna Stopa Oprocentowania. Oferta ważna od 12.09. do 28.11.2020 r. Oferta dostępna u Autoryzowanych Dealerów STIHL, którzy oświadczają, iż na podstawie zawartych umów z Credit Agricole Bank Polska S.A. są upoważnieni do wykonywania czynności faktycznych związanych z zawarciem umowy kredytu na zakup towarów/usług.
SA-39-2

Zakład Pogrzebowy
Stanisław Frydrysiak
Rok założenia 4 lutego 1989
Płock, ul. Ostatnia 7,
tel. 24 262-94-63
Świadczy usługi w zakresie
- kompleksowe usługi pogrzebowe
- duży wybór trumien
- własna kaplica, sala pożegnań
- przechowalnia zwłok
- odzież pogrzebowa
- wyrób wieńców i wiązanek
- nekrologi
- własna sala gastronomiczna
- organizowanie konsolacji po pogrzebie
- ekshumacje zwłok
- międzynarodowy transport zwłok
Czynny całą dobę oraz w niedziele i święta
Własne krematorium
SA-17

TANIE ZNICZE u Iwonki
PROMOCJA!
NAJTAŃSZE W MIEŚCIE!
* ZNICZE
* WKŁADY
* KWIATY
09-400 Płock,
ul. Rembielińskiego 6A

STU PŁOCK sp. z o.o.
Płock, ul. Przemysłowa 21
www.stuplock.pl stuplock@poczta.onet.pl
24 262-97-11, 607-774-737
RZETELNA Firma
POMIAR I REGULACJA GEOMETRII KÓŁ
ustawienia zbieżności w nowoczesnej technologii 3D
Wszystkie typy pojazdów.
PROFI AUTO SERWIS
PROFIAUTO

NAPRAWY
- PRZEGLĄDY
Wykonujemy badania wszystkich pojazdów łącznie z ADR.
Zapraszamy pon-pt 6-22, soboty 7-15 tel. 24 262-97-11
STACJA OBSŁUGI I NAPRAW SAMOCHODÓW
ciężarowych, dostawczych, osobowych, ciągników, maszyn rolniczych itp.
SERWIS UKŁADÓW HAMULCOWYCH FIRMY WABCO
Zapraszamy pon- pt. 7-17, soboty 7-15, tel. 607-774-737
SA-8-2b

Zapraszamy na oficjalny Fan Page Tygodnika Płockiego
https://www.facebook.com/gazeta.tygodnik.plocki

informacje na żywo
zdjęcia z wydarzeń
konkursy

e-PRENUMERATA
www.eprasa.pl
E-wydanie Tygodnika Płockiego
prenumerata: miesięczna, półroczna i roczna
Płatność - przelew internetowy

Cena w kiosku 3 zł
w prenumeracie już od 2.45 zł

newser24.pl
krótko, ciekawie na żywo
Najwięcej informacji z naszego regionu
Złap newsa !
www.newser24.pl

Redakcja nie odpowiada za treść zamieszczonych ogłoszeń

eprasa.pl 95ae7b0bd7

Wioślarze zakończyli sezon startowy na wodzie

Zawody tylko dla zdrowych

W ostatni weekend października na poznańskiej Malcie odbyły się Centralne Kontrolne Regaty Jesienne, podczas których wszyscy wioślarze w kategoriach od juniorów młodszych do seniorów ścigali się na jedynkach i dwójkach bez sternika.

Archiwum PTW

Zawody odbyły się bez udziału publiczności i w ścisłym reżimie sanitarnym, co spowodowało, że nie wszyscy zawodnicy mogli wystartować. Nie mogli wziąć w nich udziału wszyscy ci, u których mogły zaistnieć jakiekolwiek oznaki mogące wskazywać na infekcje, katar, kaszel, także ci, którzy musieli z różnych przyczyn przebywać na kwarantannie.

Właśnie dlatego w regatach wystartowało mniej zawodników niż zazwyczaj, choć zawody były sprawdzianem dla wioślarzy poszczególnych kadr narodowych. Zawodnicy rywalizowali o miejsca w reprezentacjach na przyszły sezon. Większość członków osad reprezentacyjnych „wybroniła się" zajmując czołowe pozycje w kolejnych finałach, choć jak to zawsze bywa, nie odbyło się bez niespodzianek.

W zawodach, dzięki wsparciu gminy Płock, PKN ORLEN oraz środków Ministerstwa Sportu, dofinansowujących występ młodych sportowców trenujących w Szkołach Mistrzostwa Sportowego, wzięło udział tylko 9 zawodników Płockiego Towarzystwa Wioślarskiego – w tym uczniowie SMS przy Zespole Szkół Technicznych w Płocku.

Płocczanie byli reprezentowani przez osady seniorskie i młodzieżowe. Dwie osady: dwójka kobiet i dwójka juniorów, z uwagi na choroby, zostały wycofane z regat.

Najlepiej spisała się osada seniorska: Bartek Donarski i Kuba Aleksandrowicz, którzy wystąpili w finale A zajmując odpowiednio VII i VIII miejsce.

Bardzo dobry występ zanotowali również dwaj medaliści Mistrzostw Europy, Jakub Pszczółkowski i Romek Drużyński, którzy pierwszego dnia regat wygrali finał B. W niedzielnym porannym finale również wygrali finał B, a po południu popłynęli w finale A zajmując VIII miejsce.

Trzecia z dwójek, Igor Skowyrski i Kamil Krusiewicz trzykrotnie wystąpili w finale B zajmując odpowiednio 13, 10 i 12 miejsca.

Dla zawodniczki Julki Filińskiej był to drugi start w życiu, płocka wioślarka trzykrotnie startowała w finale D nabierając doświadczenia w nowej kategorii wiekowej.

Zawody były niezwykle wyczerpujące dla zawodników, którzy zaliczyli cztery starty na maksymalnych obrotach, w ciągu dwóch dni. Na szczęście aura wyjątkowo im sprzyjała.

Teraz skończyli tydzień rozwiosłowania i rozpoczęli okres przygotowawczy do przyszłego sezonu. Zawodnicy zaczną od serii sprawdzianów w ramach konsultacji kadrowych w Centralnym Ośrodku Sportu w Wałczu oraz w klubie.

Zdaniem prezesa PTW i trenera Jacka Karolaka, po ostatnich regatach przychodzi zawsze pora na podsumowanie całego sezonu. – *W tym dziwnym, nie tylko dla sportowców 2020 roku, płoccy wioślarze zdobyli osiem medali w Mistrzostwach Polski wszystkich kategorii wiekowych, cztery srebrne i cztery brązowe. To mniej niż w ubiegłym roku. Mniejszy jest również dorobek punktowy w klasyfikacji sportu młodzieżowego. Tegoroczne wyniki są, między innymi, pokłosiem pandemii i zamrożenia sportu w Polsce w okresie wiosennym, co wpłynęło mocno destrukcyjnie na wielu zawodników. Niektórzy nie zdołali powrócić do normalnego trybu szkoleniowego, wielu nawet odeszło od sportu. Taka jest smutna prawda* – podsumowuje sezon.

Gorzej też sytuacja wyglądała pod względem udziału zawodników PTW w regatach międzynarodowych, w ramach reprezentacji Polski. Płoccy wioślarze uczestniczyli w dwóch Młodzieżowych Mistrzostwach Europy w Duisburgu - 1 zawodnik oraz Mistrzostwach Europy Juniorów w Belgradzie - 2 zawodników i trener, osada wywalczyła brązowy medal.

Były to dwie ze wszystkich trzech imprez międzynarodowych, jakie się odbyły w tym roku w Europie. Niestety nie doszły do skutku żadne mistrzostwa świata, a przede wszystkim Igrzyska Olimpijskie.

Ale w tym smutnym sportowo roku jest się z czego cieszyć i należy wymienić:

brązowy medal Romka Drużyńskiego i Kuby Pszczółkowskiego w Mistrzostwach Europy Juniorów w Duisburgu,

VII m Bartka Donarskiego w ósemce, w Młodzieżowych Mistrzostwach Europy w Belgradzie,

dwa brązowe medale w Mistrzostwach Polski seniorów, w czwórce bez sternika i ósemce,

dwa medale: srebro i brąz w Młodzieżowych Mistrzostwach Polski (ósemka i czwórka ze sternikiem),

brązowy medal w Mistrzostwach Polski Juniorów,

trzy srebrne medale w Mistrzostwach Polski w Sprincie Wioślarskim.

– *Wioślarstwo zawsze ma swoich liderów, którzy są nadzieją wioślarstwa płockiego. Właśnie autorzy tych sukcesów oraz zdobywcy ośmiu medali Mistrzostw Polski to nasze nadzieje* – wlewa odrobinę optymizmu w serca sympatyków tej dyscypliny sportu Jacek Karolak.

I zapowiada, że w najbliższym czasie trenerzy będą analizowali cały ubiegły sezon w kontekście planów treningowych i doboru osad, na przyszły sezon. Zostaną podjęte środki zaradcze i nakreślona wizja szkolenia na przyszły sezon, a ten zaczął się już od 1 listopada.

– *Zawsze w sporcie można dopatrzyć się jakichś błędów szkoleniowych, które należy wyeliminować, czy innych czynników, które powodują, że sezon jest lepszy lub gorszy. Niezależnie od błędów szkoleniowych występują jeszcze przyczyny obiektywne wpływające na wyniki i osiągnięcia, na przykład liczba zawodników uprawiających wioślarstwo na poziomie zapewniającym powodzenie w Mistrzostwach Polski. Wciąż brakuje młodzieży chętnej do uprawiania wioślarstwa w dyscyplinach późnych, a taką jest wioślarstwo. Przed trenerami zatem szeroko zakrojona akcja naborowa do wioślarstwa wśród młodzieży z Płocka i okolic* – zdradza najbliższe plany J. Karolak.

Wioślarstwo to ciężka dyscyplina, ale wcale nie cięższa od pływania, biegania czy innych dyscyplin indywidualnych. Wszędzie trzeba ciężko pracować, aby dojść do mistrzostwa na arenie krajowej i międzynarodowej.

– *Wioślarstwo daje za to możliwość obcowania z naturą i poznania uroków różnych akwenów. Jest to również najstarszy sport uprawiany w sposób zorganizowany w Płocku, który dał początek innym dyscyplinom i wydał na świat dwunastu olimpijczyków. Miejmy nadzieję, że chwilowe mniejsze zainteresowanie tą piękną dyscypliną wkrótce minie, a wioślarze płoccy znów powrócą będą stawać na podiach w najważniejszych światowych imprezach* – kończy podsumowanie prezes PTW Jacek Karolak.

Jol.

Bardzo pracowity listopad piłkarzy ręcznych Orlen Wisły

Do rozegrania są jeszcze mecze zaległe

Październik był dla piłkarzy ręcznych ruletką. Planowano spotkania, a kilka godzin przed pierwszym gwizdkiem je odwoływano. Płocczanie bardzo chcieli wywalczyć Puchar Polski, do turnieju nie doszło. 3 października mieli zagrać z MMTS Kwidzyn, niestety nawet w drugim zaplanowanym terminie nie udało się zagrać, 10 mieli się zmierzyć z Gwardią Opole, 17 z Zagłębiem Lubin, a 24 z Energą Kalisz. Jeśli do tego dodać spotkanie w Lidze Europejskiej z Metalurgiem Skopje, to łatwo policzyć, że płocczanie muszą zagrać, oprócz swoich wyznaczonych terminów, także pięć zaległych meczów.

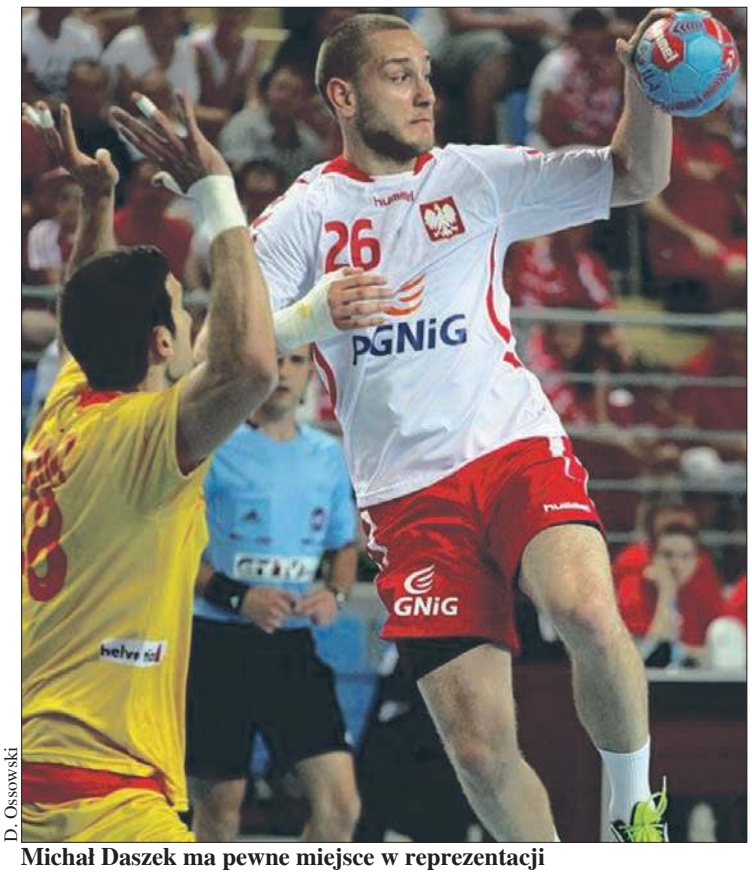

D. Ossowski

Michał Daszek ma pewne miejsce w reprezentacji

A listopadowy terminarz jest napięty do granic możliwości. O przerwie na reprezentację piszemy oddzielnie. Po meczu z Holandią w Płocku zawodnicy wrócą do swoich macierzystych klubów, by rozegrać zaplanowane wcześniej pojedynki. Orlen Wisłę czekają spotkania:

SL8 11 listopada
Orlen Wisła – Piotrkowianin Piotrków Tryb.

SL9 14 listopada
Chrobry Głogów – Orlen Wisła

LE3 17 listopada
Czechowskie Niedźwiedzie – Orlen Wisła

SL10 21 listopada
Orlen Wisła – Azoty Puławy

LE4 24 listopada
Orlen Wisła – Abanca Ademar Leon

SL11 28 listopada
Stal Mielec – Orlen Wisła

LE5 1 grudnia Fenix Tuluza – Orlen Wisła.

Dopisaliśmy pierwsze spotkanie grudniowe tylko po to, by kibice mogli zdać sobie sprawę, że nie ma mowy o jakiejkolwiek przerwie, odpoczynku, tylko niemal od razu z Mielca zawodnicy lecą do Tuluzy. Wcale nie jest wykluczone, że to spotkanie będzie miało ogromne znaczenie dla ostatecznego układu tabeli grupy A Ligi Europy. Francuzi na pewno mają chrapkę na wygranie grupy. A warto w tym miejscu dodać, że grudzień wcale nie będzie łatwiejszy.

Po meczu z zespołem francuskim, czekają nas kolejne trudne pojedynki.

SP12 5 grudnia Torus Wybrzeże Gdańsk – Orlen Wisła

LM6 8 grudnia Orlen Wisła - Fenix Tuluza

SP13 12 grudnia
Orlen Wisła – Łomża Vive Kielce

SP5 15 grudnia
Gwardia Opole – Orlen Wisła.

Po tym meczu będzie, nie dla wszystkich piłkarzy oczywiście, przerwa do pierwszego weekendu lutego 2021 roku. O ile rzecz jasna nie będzie problemów z pandemią.

Po spotkaniu z Gwardią część zawodników uda się na przerwę świąteczną, a pozostali, ci, którzy zostali powołani przez trenerów reprezentacji swoich krajów, spotkają się na zgrupowaniach przed 27 Mistrzostwami Świata, które od 14 do 31 stycznia odbędą się w Egipcie.

Do Egiptu przylecą 32 drużyny z całego świata, które zostały podzielone na 8 grup, po cztery zespoły w każdej. Polska znalazła się w grupie B. Reprezentacja Patryka Rombla zmierzy się: 15 stycznia z Tunezją, 17 stycznia z Hiszpanią, a 19 stycznia z Brazylią. Dwie najlepsze drużyny z każdej grupy awansują do ćwierćfinału Mistrzostw Świata.

Jol.

eprasa.pl 95ae7b0bd7

Nie będzie meczów Wisły z Pogonią Szczecin

W sumie 31 chorych na koronawirusa

Najbliższy mecz Wisła Płock miała rozegrać 3 listopada w 1/16 Pucharu Polski. Pod ogromnym znakiem zapytania stał ten termin, ponieważ przed tygodniem w klubie wykryto duże ognisko, liczące 12 osób, chorych na SARS-CoV-2. Teraz wiadomości są jeszcze bardziej druzgocące. Kolejnych 19 osób z klubu jest zakażonych.

Po wykryciu ogniska choroby i 12 pozytywnych wyników na SARS-CoV-2, wśród chorych jest trener Radosław Sobolewski, klub zlecił kolejne testy na obecność SARS-CoV-2 dla zawodników odbywających kwarantannę, członków sztabu oraz pracowników Wisły Płock.

W niedzielę klub otrzymał wyniki. Pozytywne testy otrzymało kolejnych 19 osób, a w tym: ośmiu piłkarzy pierwszego zespołu, jeden zawodnik rezerw, trzech członków sztabu szkoleniowego oraz łącznie siedmiu pracowników administracji.

Mimo przestrzegania wszelkich zaostrzeń sanitarnych, zawodnicy zostali zarażeni. Natychmiast osoby z wynikami pozytywnymi udały się na kwarantannę. W najbliższych dniach dla wszystkich pozostałych pracowników zostaną przeprowadzone ponowne badania.

Po otrzymaniu już pierwszych 12 pozytywnych testów klub wdrożył wszelkie niezbędne procedury, zgodne z wytycznymi Państwowego Powiatowego Inspektoratu Sanitarnego w Płocku oraz Komisji Medycznej PZPN.

Pierwszy pozytywny przypadek został potwierdzony u zawodnika drużyny rezerw w niedzielę, 25 października. Od razu klub przeprowadził testy dla wszystkich członków Wisły Płock, wtedy jedenaście dało wynik pozytywny.

Łącznie z dzisiejszymi, dodatnie rezultaty badań otrzymało 31osób.

Wisła Płock w poniedziałek złoży wniosek do Polskiego Związku Piłki Nożnej oraz Ekstraklasy SA o przełożenie najbliższych spotkań z udziałem Nafciarzy.

Nafciarze mieli w planach do rozegrania w tym tygodniu dwa spotkania z Pogonią Szczecin na swoim stadionie. We wtorek mieli zagrać w 1/16 Pucharu Polski, a w niedzielę, 8 listopada w 9. kolejce Ekstraklasy. **Jol.**

Dargfil Tomaszów Mazowiecki - KS Królewscy Płock 3:2 (2:0)

Rywalki bardziej agresywne

Z powodów wszystkim znanych, które dotknęły nie tylko sportowców, przed rozpoczęciem nowego sezonu rozgrywek nastąpiła reorganizacja ligowa. Nie wszystkie kluby przetrzymały okres narodowej kwarantanny i do nowych rozgrywek trzeba było dorzucić nowe drużyny.

Archiwum KS Królewscy Płock

Płockie piłkarki nożne, zawodniczki KS Królewscy, poprzedni sezon spędziły w IV lidze, walcząc o awans. Zmiany w strukturach ligowych spowodowały, że sezon 2020/2021 mogły spędzić w upragnionej III lidze. I przyznać trzeba, że radziły sobie w rozgrywkach bardzo dobrze. W ośmiu kolejkach zanotowały sześć zwycięstw, dwie porażki i jeden remis. 31 października rozegrały ostatni pojedynek w rundzie jesiennej.

Przed tygodniem zawodniczki Królewskich pojechały ostatni raz w tej rundzie walczyć o punkty na wyjeździe, do drużyny Dargfil do Tomaszowa Mazowieckiego, spadkowicza z drugiej ligi.

Zanim jeszcze wszystkie piłkarki Królewskich zdążyły dotknąć piłkę, przegrywały już 0:1. Zawahanie Marty Hućko wykorzystała napastniczka gospodyń, umieszczając futbolówkę w bramce.

Szybko stracony gol oraz agresywny i wysoki pressing powodował wiele niedokładności i strat w grze Królewskich, przez co w początkowej fazie spotkania to rywalki przeważały i miały kolejne okazje do podwyższenia prowadzenia.

Z biegiem czasu sytuacja na boisku zaczynała się zmieniać, a piłka coraz częściej znajdowała się w rejonach pola karnego gospodyń. W 23. min w dogodnej sytuacji znalazła się Aleksandra Synowiec, jednak jej uderzenie minęło słupek bramki. Gdy wydawało się, że wyrównujący gol jest kwestią czasu, w 30. min płocczanki popełniły prosty błąd w obronie, który efektownym przerzuceniem piłki nad Hućko wykorzystała napastniczka.

W drugiej połowie zawodniczki Królewskich były o wiele bardziej stanowcze w swoich atakach, chociaż piłkarki Dargfilu skutecznie się broniły, często przerywając obiecujące akcje faulem.

Po jednym z nich w rejonach środka pola rzut wolny wykonywała Oliwia Stasińska, a zamieszanie w polu karnym wykorzystała Synowiec, umieszczając piłkę obok zdezorientowanej bramkarki gospodyń. Kilka minut później w dogodnej sytuacji ponownie znalazła się płocka napastniczka, jednak przegrała pojedynek sam na sam z bramkarką.

W 78. min po ładnej, kombinacyjnej akcji piłka trafiła do wbiegającej w pole karne Oliwii Gołębiewskiej, która wycofała piłkę do wbiegającej Synowiec. Ta wpakowała futbolówkę do siatki, doprowadzając do remisu.

Radość płocczanek nie trwała jednak zbyt długo, gdyż 10 minut później sędzia nie zauważył pozycji spalonej u napastniczki i gospodynie ponownie wyszły na prowadzenie. W 3. min doliczonego czasu, po kolejnym faulu w rejonach pola karnego, rzut wolny wykonywała Daria Kusa trafiając w poprzeczkę.

KS Królewscy Płock: M. Hućko, O. Stasińska, K. Stradomska, A. Zając, N. Borowska, K. Łyzińska (68 N. Marciniak), K. Ejman, J. Asakowska (75 M. Zielińska), O. Gołębiewska, D. Kusa, A. Synowiec

Sponsorem KS Królewscy Płock w sezonie 2020/2021 jest PKN ORLEN S.A.

Po meczu Aleksandra Synowiec powiedziała: – *Jestem bardzo zła, dałyśmy ciała w pierwszej połowie i mimo, że w drugiej było lepiej, to nie wystarczyło to na wygraną. Przeciwniczki przewyższały nas swoją agresywnością i cwaniactwem w grze na czas. Gdy strzeliłyśmy drugą bramkę, bardzo się ucieszyłam, że mamy remis, wierzyłam, że damy radę zdobyć jeszcze jedną na 3:2. Przykro, że to przeciwnik ją jednak zdobył. To była dla nas dobra lekcja, mamy z czego wyciągać wnioski i przygotować się do ostatniego meczu w rundzie* – stwierdziła po meczu. **Jol.**

Zapraszamy na trybuny

Piłka nożna

Ekstraklasa, 9. kolejka, 8 listopada, godz. 12.30:

Wisła – Pogoń Szczecin,

6 listopada godz. 18.00: Podbeskidzie Bielsko-Biała – Zagłębie Lubin, godz. 20.30: Raków Częstochowa – Wisła Kraków,

7 listopada, godz. 15.00: Stal Mielec – Warta Poznań, godz. 17.30: Cracovia – Jagiellonia Białystok, godz. 20.00: Lechia Gdańsk – Śląsk Wrocław,

8 listopada, godz. 15.00: Legia Warszawa – Lech Poznań, godz. 17.30: Górnik Zabrze - Piast Gliwice.

Po 9. kolejce kibiców znowu czeka przerwa na reprezentację. Następny mecz został zaplanowany na weekend 21-22 listopada, a przeciwnikiem Wisły, w spotkaniu na wyjeździe, będzie Jagiellonia Białystok.

IV liga, 14. kolejka: 7 lub 8 listopada:

Wisła II Płock – Kasztelan Sierpc, Świt Starożreby – Mławianka Mława, Żyrardowianka Żyrardów – Makowianka Maków Mazowiecki, Nadnarwianka Pułtusk – Huragan Wołomin, MKS Przasnysz – Hutnik Warszawa, Wkra Żuromin – KS CK Troszyn, KS Łomianki – Bzura Chodaków.

Zawodnicy zakończyli przed tygodniem spotkania rundy jesiennej, rozpoczęli rundę rewanżową.

Liga okręgowa, 12. kolejka, 7 listopada:

Unia Iłów – Błękitni Gąbin, Orkan Sochaczew – Skrwa Łukomie, Amator Maszewo – Mazur Gostynin, Stegny Wyszogród – Pogoń Słupia, Zryw Bielsk – Orzeł Goleszyn, Unia Czermno – Stoczniowiec Płock, Delta Słupno – Skra Drobin.

Zawodnicy rozegrają przedostatnią kolejkę rundy jesiennej, ostatnią zaplanowano na 14 listopada, a potem piłkarzy czeka przerwa zimowa.

Klasa „A", 11. kolejka: 7 listopada:

Błyskawica Lucień – Start Proboszczewice, Mazowia Słubice – Szopen Sanniki, ULKS Ciółkowo – Sparta Mochowo, Zorza Szczawin Kościelny – Wisła Nowy Duninów, Spójnia Mała Wieś – Wicher Cieszewo, GKS Góra – Polonia Radzanowo.

Ostatnia kolejka rundy jesiennej.

Piłka ręczna

Eliminacje ME 2022, 8 listopada, o godz. 11.00:

Polska – Holandia.

Mecz odbędzie się w Orlen Arenie, ale prawdopodobnie bez udziału publiczności, pozostaje więc obserwowanie pojedynku w telewizorach i kibicowanie reprezentacji Polski.

I liga kobiet, 5. kolejka, 7 listopada:

MKS Gniezno – MMTS Jutrzenka Płock, SPR Arka Gdynia – SMS ZPRP II Płock, SMS ZPRP I – pauzuje.

Piłka siatkowa

III liga mężczyzn, 3. kolejka, 8 listopada:

WTS Klondaik Warka – Volley Płock.

Koszykówka

I liga kobiet, 7 listopada:

MON-POL Płock – Polonia Warszawa.

Badminton

14 listopada o godz. 9.00 w sali sportowej Szkoły Podstawowej nr 3 w Sierpcu odbędą się Mistrzostwa Sierpca i Powiatu Sierpeckiego w grze podwójnej i mieszanej w badmintona, zorganizowane przez MOSiR Sierpc z okazji Święta Odzyskania Niepodległości.

Zapisy przyjmowane są do 9 listopada pod nr tel.: 517-225-482, 605-670-050, 24 275-36-95. **Jol.**

eprasa.pl 95ae7b0bd7

Płock ma nowego Brazylijczyka w składzie

„La Bestia” w Orlen Wiśle

24-letni Leonardo Dutra Ferreira Brazylijczyk przeszedł wszystkie badania medyczne i sprawnościowe, a w piątek podpisał kontrakt, przynajmniej do końca sezonu z Orlen Wisłą.

Orlen Wisła

Od początku sezonu jednym z największych problemów Orlen Wisły są kłopoty kadrowe. Zarząd klubu stara się je rozwiązywać na bieżąco, pozyskując zawodników. Kilka tygodni temu do zespołu dołączył 18-letni Węgier, wychowanek, praworozgrywający Telekom Veszprem Zoran Ilic, a dziś Leonardo Dutra Ferreira.

– *Mimo trudnej sytuacji cały czas patrzymy, co się dzieje na rynku. Jakiś czas temu pojawiła się możliwość pozyskania Leo Dutry, którego już wcześniej obserwowaliśmy. Skontaktowaliśmy się z jego klubem i menedżerem i doszliśmy do porozumienia w sprawie umowy* – zapewnia dyrektor sportowy SPR Wisła Płock Adam Wiśniewski.

„La Bestia”, bo taki nosi przydomek Leo Dutra, ma 184 cm wzrostu i waży 92 kg. Może występować na pozycji lewego lub środkowego rozgrywającego. Nie jest wykluczone, że znajdzie się w składzie Orlen Wisły w najbliższym ligowym spotkaniu 11 listopada.

Dopiero dziś zawodnik dołączył do płockiej ekipy, a wcześniej grał w hiszpańskim zespole Incarlopsa Cuenca.

– *Sytuacja z koronawirusem opóźniła nieco formalności, ale dzisiaj możemy już to oficjalnie potwierdzić, o czym informowały jakiś czas temu hiszpańskie media. Myślę, że ten transfer da nowe możliwości trenerowi jeśli chodzi o nasz atak pozycyjny. Już wrzesień dobitnie pokazał nam, jak ważna w tym sezonie będzie szeroka kadra, która nabiera jeszcze bardziej na znaczeniu w sytuacji panującej pandemii. Myślę, że kadrowo jesteśmy obecnie na te ewentualności dobrze zabezpieczeni, ale wciąż musimy czekać na powrót do regularnego grania* – stwierdził Wiśniewski.

Zadowolony z transferu jest trener Xavi Sabate. – *To bardzo silny zawodnik, o innej charakterystyce niż ci gracze, których obecnie mamy w składzie. Leo jest obdarzony mocnym rzutem i dobrze radzi sobie w grze jeden na jeden. To dla nas bardzo dobre rozwiązanie w sytuacji, kiedy w każdym momencie możemy stracić graczy z powodu zarażenia koronawirusem. Trudno w takich okolicznościach planować, dlatego uznaliśmy, że przydałaby nam się jeszcze jakaś alternatywa. Na pewno będzie dla nas dużym wsparciem* – powiedział trener Orlen Wisły.

Leo Dutra w hiszpańskiej Liga Asobal występuje od sezonu 2017/2018, po opuszczeniu Brazylii, gdzie występował w Esporte Clube Pinheiros. Wyrobienie sobie marki w Hiszpanii nie trwało długo. Już w pierwszym sezonie zdobył 168 bramek w 29 meczach. Łącznie w swoich trzech pierwszych sezonach w Liga Asobal zaliczył 64 występy i 394 trafień. W tym roku jego dorobek na hiszpańskich parkietach to 32 bramki w 5 spotkaniach.

Jol.

Kickboxerzy walczyli o 34 komplety medali

Złote krążki płocczan

W hali sportowej w Maszewie Dużym koło Płocka rozegrane zostały Mistrzostwa Polski juniorów, seniorów i mastersów w Kickboxingu Kick Light. W zawodach wzięło udział 235 zawodników i zawodniczek, walczących w 34 kategoriach.

Na trzech planszach rozłożonych w hali sportowej zawodnicy walczyli o 34 komplety medali. 235 uczestników startowało w 9 juniorskich i seniorskich kategoriach męskich, 6 żeńskich, również oddzielnie juniorskich i seniorskich oraz w czterech mastersów, tylko męskich.

Zdaniem organizatora zawodów Piotra Maślanki z LKS Puncher Płock, który w imprezie wywalczył złoty medal w kategorii masters, wszystkie konkurencje stały na wysokim poziomie, bo to skomplikowana formuła.

– *Było kilka niespodzianek, ale w większości kategorii wygrywali faworyci. Na szczęście obyło się bez wypadków, pogotowie ratunkowe nie musiało interweniować* – zapewnił P. Maślanka.

Najwięcej zawodników walczyło w średnich kategoriach wagowych 69, 74 i 79 kg. Seniorki musiały pokonać najwięcej przeciwniczek w kategorii 60 kg.

Złoty medal Mistrzostw Polski seniorów w kategorii 79 kg wywalczył Adrian Durma, reprezentujący w tych zawodach barwy LKS Puncher Płock. 32-letni zawodnik jest wielokrotnym medalistą MP, Pucharów Polski, Mistrzostw Europy i Świata. Przed rokiem stanął na najwyższym stopniu podium w kategorii 74 kg, teraz okazał się najlepszy w wyższej kategorii.

– *Nie byłem faworytem tej kategorii, była dla mnie nowa, ale od początku wiedziałem, że wywalczę miejsce na podium. Stoczyłem cztery walki, trzy wygrałem przed czasem, finał był na pełnym dystansie. Poziom zawodów był wysoki, trzeba się było nabiegać, ale jeśli jest perspektywa zwycięstwa, to walczy się zdecydowanie lepiej. Wiedziałem po co tu jestem, swój plan zrealizowałem, z nawiązką, mam kolejne złoto* - powiedział po odebraniu złotego medalu.

Na najwyższym stopniu podium stanęła także zawodniczka UKS „Sanda Płock” Agata Fijałkowska, która została mistrzynią Polski seniorów w formule Kick light w kategorii – 65 kg.

Również na podium, ale na jego najniższym stopniu stanął Radosław Kuzia zdobywając brązowy medal senior w kategorii do 69 kg.

Impreza odbyła się bez udziału publiczności, z zachowaniem reżimu sanitarnego. Do hali mogli wejść tylko zawodnicy, ich trenerzy oraz sędziowie. Wszyscy byli w maseczkach, tylko zawodnicy tuż przed walką zdejmowali ochronę na nos i usta.

Jol.

Płocczanki na czele tabeli I ligi koszykówki

Mon – Pol liderem

Koszykarki drużyny Mon – Pol Płock mają świetną passę w tym sezonie. Po 5 kolejkach zajmują pierwsze miejsce w tabeli, co jest nagrodą za wygranie wszystkich pięciu ligowych meczów. Dziewczyny idą jak burza, ale to oczywiście jeszcze nie koniec. Taką formę trzeba utrzymać do końca rundy jesiennej.

Tabela po 5. kolejce

1.	Mon – Pol Płock	5	10	375-254 (+121)
2.	Top Market Pruszków	5	9	410-331 (+79)
3.	SKK Polonia Warszawa	4	8	278-184 (+94)
4.	KKS Olsztyn	4	6	284-297 (-13)
5.	AZS Uniwersytet Warszawski	5	6	300-330 (-30)
6.	AZS Uniwersytet Gdański	2	3	122-135 (-13)
7.	SMS PZKosz Łomianki	2	3	114-146 (-32)
8.	MKKK Sokołów Podlaski	3	3	134-183 (-49)
9.	UKS Basket Aleksandrów Łódzki	3	3	161-224 (-63)
10.	Politechnika II Gdańska	3	3	149-243 (-94)
11.	AZS Uniwersytet Gdański	0	0	0-0

Najbliższe spotkanie zostało zaplanowane na sobotę, 7 listopada na godz. 17.00, przeciwnikiem płocczanek będzie trzecia drużyna – Polonia Warszawa. Ponieważ jak wszystkie imprezy sportowe mecz odbywać się będzie bez udziału publiczności, warto śledzić poczynania dziewczyn, które na bieżąco będą transmitowane na portalu społecznościowym.

Jol.

Nie będzie zwycięzcy turnieju Pucharu Polski piłkarzy ręcznych 2020

Wygrał koronawirus i…

To, że rozgrywki Pucharu Polski nie odbędą się na koniec sezonu 2019/2020 było wiadomo już w chwili, gdy zawieszone zostały rozgrywki i rozdano mimo niedokończenia sezonu – medale. W maju wszyscy jeszcze siedzieliśmy w domu i kibice z ulgą powitali wiadomość, że turniej się odbędzie, ale dopiero przed rozpoczęciem rozgrywek, w ostatni weekend sierpnia.

Jak wiadomo, niekonsekwencja Związku Piłki Ręcznej w przestrzeganiu ustalonych zasad sprawiła, że najpierw nie został rozegrany turniej zaplanowany na ostatni weekend sierpnia – powodem był kalendarz i mecz Azotów Puławy w Lidze Europejskiej, a potem ten ostateczny – w Lublinie.

Od początku sezonu kluby borykały się z tym samym problemem, co pozostali ludzie, czyli z koronawirusem. Kiedy okazało się, że zakażony jest pierwszy zawodnik Orlen Wisły, Związek ogłosił obowiązujące zasady. Zakażenie koronawirusem należy traktować jak kontuzję zawodnika, która nie ma wpływu na termin spotkania.

I pewnie tak by było, drużyny nawet zdziesiątkowane rozgrywałyby ligowe spotkania, gdyby nie turniej Pucharu Polski zaplanowany na początek października. Zgodnie z planem do Lublina dojechały trzy ekipy: Orlen Wisła, Azoty Puławy i Górnik Zabrze, choć część ich zawodników była po kwarantannach, po wyleczeniu kontuzji. Bez względu na stan zdrowotny, oczywiście chorych, co Związek potwierdził, w Lublinie nie było.

A jednak finał się nie odbył. Zespoły zjadły w Lublinie obiad i rozjechały się do domów, bo na turniej nie przyjechała ekipa Łomża Vive Kielce. Wcześniej klub zapewniał, że zespół pojawi się prosto z lotniska, gdzie wyląduje samolot z Norwegii. Piłkarze rozgrywali tam mecz Ligi Mistrzów, ale z jakiegoś powodu nie zdecydowali się przyjechać do Lublina, lekceważąc wszystkich, rywali, Związek, organizatorów, tylko z powodu możliwych zakażeń po zgrupowaniu reprezentacji, jak napisano w komunikacie.

I oczywiście uszło im to na sucho, choć nic nie stało na przeszkodzie, by rozegrać półfinał Orlen Wisła – Azoty, a Górnik po oddaniu walkowerem meczu przez Vive, automatycznie, jak to zwykle dzieje się w takich przypadkach, wchodził do finału.

Tak się nie stało i teraz pozostałe kluby mogą się tylko cieszyć, że Związek ostatecznie zdecydował, że w poprzednim sezonie nie będzie zdobywcy Pucharu Polski. Trzeba się cieszyć z tej decyzji, bo można było usłyszeć, że ponieważ w ostatnich latach, począwszy od sezonu 2008/2009 Vive zdobywało Puchary Polski, to należy przyznać drużynie ten tytuł. Bo im się po prostu należy.

Czwartej próby już nie będzie. Decyzją Związku rozgrywki o Puchar Polski ubiegłego sezonu zostają nierozstrzygnięte.

Jola Marciniak

W piątek wznowione zostaną rozgrywki Ekstraklasy

Dwa mecze zaległe

Przez pandemię i zachorowania zawodników nie wszystkie drużyny po 8. kolejce mają taką samą liczbę rozegranych meczów. Został już tylko jeden pojedynek, ale ten Lech Poznań – Pogoń Szczecin, został zaplanowany dopiero na 16 grudnia.

Tabela po 8. kolejce

1.	Raków Częstochowa	8	19	20-9
2.	Górnik Zabrze	8	16	14-8
3.	Pogoń Szczecin	7	14	9-4
4.	Zagłębie Lubin	8	14	10-7
5.	Śląsk Wrocław	8	13	13-9
6.	Lechia Gdańsk	8	13	14-11
7.	Legia Warszawa	7	13	9-8
8.	Jagiellonia Białystok	8	11	8-10
9.	Wisła Kraków	8	9	14-12
10.	Lech Poznań	7	9	13-11
11.	**Wisła Płock**	**8**	**9**	**10-12**
12.	Warta Poznań	7	7	5-6
13.	Cracovia	8	6	11-11
14.	Stal Mielec	8	5	8-19
15.	Podbeskidzie Bielsko Biała	8	5	9-21
16.	Piast Gliwice	8	2	5-14

Tabelka nie jest do końca aktualna. Na poniedziałek został zaplanowany mecz Warta Poznań – Legia, który pewnie nieco zburzy jej obraz. Na kolejne spotkania zapraszamy, do relacji on line, już w piątek. Wisła swój mecz ligowy rozegra w niedzielę o godz. 12.30.

Jol.

eprasa.pl 95ae7b0bd7

Konstytucja?

Trudno jest o poważnych sprawach pisać w lekkiej formie. Ale takimi regułami rządzi się felieton, więc trzeba się z problemem zmierzyć. Co najbardziej dziwi w protestach, które przetaczają się przez nasz piękny kraj? Absolutny brak odwołań do konstytucji! A przecież to kluczowy punkt sporu. Owszem, nie wystarczy kontakt z tym aktem prawnym na poziomie okładki czy napisu na tiszercie (czasem przykrytego połami marynarki)! Zajrzyjmy zatem do środka. Najpierw jednak do spornego orzeczenia. „Art. 4a ust. 1 pkt 2 ustawy z dnia 7 stycznia 1993 r. o planowaniu rodziny, ochronie płodu ludzkiego i warunkach dopuszczalności przerywania ciąży… jest niezgodny z art. 38 w związku z art. 30 w związku z art. 31 ust. 3 Konstytucji Rzeczypospolitej Polskiej". Co głosi ów art. 4a ust. 1 pkt 2? „Przerwanie ciąży może być dokonane wyłącznie przez lekarza, w przypadku gdy… badania prenatalne lub inne przesłanki medyczne wskazują na duże prawdopodobieństwo ciężkiego i nieodwracalnego upośledzenia płodu albo nieuleczalnej choroby zagrażającej jego życiu". Co oznacza tu słowo „duże"? Specjaliści od rachunku prawdopodobieństwa mówią, że powyżej 50 procent!

A teraz konstytucja: art. 38 „Rzeczpospolita Polska zapewnia każdemu człowiekowi prawną ochronę życia". Art. 30 „Przyrodzona i niezbywalna godność człowieka stanowi źródło wolności i praw człowieka i obywatela. Jest ona nienaruszalna, a jej poszanowanie i ochrona jest obowiązkiem władz publicznych". Art. 31 „Wolność człowieka podlega ochronie prawnej. Każdy jest obowiązany szanować wolności i prawa innych. Nikogo nie wolno zmuszać do czynienia tego, czego prawo mu nie nakazuje. Ograniczenia… mogą być ustanawiane tylko w ustawie i tylko wtedy, gdy są konieczne… dla ochrony… zdrowia… albo wolności i praw innych osób…". Czy mogło zapaść takie orzeczenie? Przy tym stopniu ogólności zapisów konstytucyjnych (dla każdego coś miłego), oczywiście!

Konstytucja weszła w życie 2.04.1997 roku. Proszę sobie „wyguglać" skład ówczesnego parlamentu. I to, kto był przewodniczącym komisji konstytucyjnej, która ją stworzyła, a potem jako prezydent RP ją podpisał…

A co do protestów… Być może to koniec świata urządzanego przez mężczyzn? Świata brutalnego, okrutnego, pełnego przemocy! Nadchodzi świat kobiet, oparty na łagodności, życzliwości, dialogu, kulturze wysokiej… Jakieś wątpliwości? W razie potrzeby… Państwo, które nie potrafi zapewnić porządku i bezpieczeństwa na ulicach jest „państwem teoretycznym", „państwem z tektury", czy jak mówił klasyk „chdikk". Zatem w razie potrzeby państwo wyśle na ulice formacje złożone z policjantek i żołnierek. Dadzą radę! Oczywiście bez przemocy, metodą łagodnej perswazji…

Jerzy Ogonowski

F E L I E T O N Y

Ogonowski | Kopeć

„Nie zabijaj, synku, nie zabijaj"

Fala histerycznych demonstracji, jaka rozlała się po całym kraju w ostatnich dniach i jaka będzie zapewne kontynuowana z jeszcze większym natężeniem, jest zaskoczeniem, ale „nie takim znowu bardzo". Józefa K., bohatera „Procesu", też zaskoczyło aresztowanie, „ale nie tak bardzo". Nie trzeba szczególnej bystrości, by dostrzec, że cała ta granda wspierana przez opozycję wpisuje się w ciąg zdarzeń, które od przejęcia władzy przez PiS miały na celu jego obalenie – metodami „demokratycznymi" (wybory, manifestacje w „obronie demokracji i niezawisłych sądów") albo, gdy te nie przyniosły rezultatu, metodami niedemokratycznymi i niepraworządnymi, co w wykonaniu obrońców konstytucji i praworządności wypada bardzo groteskowo, ale kto by się tym przejmował, skoro w polityce, jak w piłce nożnej, liczy się efekt końcowy, po którym nikt nie będzie pamiętał o stylu, w jakim został osiągnięty. Warto zapamiętać, kto w tej chwili (pandemia, zakaz zgromadzeń powyżej 5 osób) zawiesił troskę o praworządność i o nasze bezpieczeństwo.

Poziom wulgarności i agresji, jakim epatują uliczni demonstranci, złożeni głównie z młodzieży szkolnej, którym sekundują cynicznie z niewielkiego oddalenia opozycyjni politycy, wykorzystujący w sposób całkowicie instrumentalny młodzież do swoich celów politycznych, spotyka się z rozczulającym zrozumieniem opozycyjnych mediów. Stawka w tej grze jest ogromna, dlatego nie liczy się styl. Styl może nawet przeszkadzać w osiągnięciu oczekiwanego efektu. Kultura słowa, zdolność do dialogu, debata na argumenty, szacunek dla przeciwnika, przejawy logicznego myślenia, posługiwanie się rozumem to zjawiska za trudne dla opozycji, która za główny cel postawiła sobie obalenie władzy. Lewicowi doktrynerzy zacierają czerwone łapki, patrząc na skalę wulgarności, jaką młodzi demonstranci obrzucają duchownych, i na skalę wandalizmu, z jakim traktują kościoły. Tylko czekać, aż rozszalały tłum wypatroszy albo powiesi jakiegoś księdza lub biskupa, a zostanie to przez lewicowe media uznane za „akt konieczny dla powodzenia rewolucji", a może nawet za „dobrą zabawę" (w tym stylu komentowane są wydarzenia).

Być może osiągnęliśmy już absolutne dno, a może to dopiero preludium prawdziwego dna. Rewolucje rządzą się swoimi prawami, a raczej ich brakiem, dlatego można spodziewać się najgorszego. Do rozszalałych tłumów przyłączają się opozycyjni prezydenci miast, posłowie, dziennikarze, sprytnie podgrzewając atmosferę i wciągając w cyniczną grę młodzież szkolną. Czy z takiej agresji i rynsztokowej frazeologii może narodzić się coś dobrego? „Nie zabijaj, synku, nie zabijaj" – takimi słowami temperował rewolucyjny zapał Cezarego Seweryn Baryka. „To byli jacyś psi" – tak oceniali inteligenci z „Wesela" rewolucjonistów z galicyjskiej rabacji. Ksiądz Andrzej Kobyliński pierwsze zdarzenia tej „rewolucji" nazywa zaledwie „apéritifem" prawdziwej „wojny ideologicznej", jaka nas czeka. W pierwszych szeregach maszeruje młode pokolenie, prawie w stu procentach katechizowane w szkole przez duchownych, przeciw którym teraz podnosi pięści, wychowywane jednocześnie tak zapamiętale do tolerancji i „miłości, która nie wyklucza" (kogo?) nie tylko przez szkołę, ale także przez liberalne media, Owsiaka, ruchy LGBT, marsze równości, „tęczowe piątki". Na razie porażają skutki tej katechizacji i edukacji. Ale może się mylę. Może w lewicowym bełkocie „jebanie" i „wypierdalanie" to właśnie przejaw „miłości, która nie wyklucza", którą wklepano tej młodzieży do głów i w którą ta młodzież naiwnie wierzy, dając teraz na ulicy dowód swojej wiary. Dokąd zaprowadziłeś tę młodzież polski Kościele? Dokąd prowadzisz tę młodzież polska lewico?

Wiesław Kopeć

** Informujemy, że redakcja nie musi się utożsamiać z poglądami zawartymi w felietonach. W tym gatunku dziennikarskim ich autorzy wyrażają własne zdanie.*

Pozorność umowy

Spisałem z kolegą umowę sprzedaży samochodu, chociaż faktycznie tego nie było. Pożyczyłem od niego pieniądze i to miało być zabezpieczenie. Teraz jesteśmy w sporze i nie wiem czy ta fikcyjna umowa sprzedaży jest ważna, czy nie. **Mariusz T.**

W myśl art. 83 kodeksu cywilnego:

§ 1. Nieważne jest oświadczenie woli złożone drugiej stronie za jej zgodą dla pozoru. Jeżeli oświadczenie takie zostało złożone dla ukrycia innej czynności prawnej, ważność oświadczenia ocenia się według właściwości tej czynności.

§ 2. Pozorność oświadczenia woli nie ma wpływu na skuteczność odpłatnej czynności prawnej, dokonanej na podstawie pozornego oświadczenia, jeżeli wskutek tej czynności osoba trzecia nabywa prawo lub zostaje zwolniona od obowiązku, chyba że działała w złej wierze.

Wskazana regulacja dotyczy wady oświadczenia woli. Polega ona na niezgodności między aktem woli a jej zewnętrznym przejawem i obejmuje dwa stany faktyczne: oświadczenie woli złożone drugiej stronie za jej zgodą dla pozoru albo w ogóle nie ma wywołać skutków prawnych, albo ma wprawdzie wywołać skutki prawne, ale inne niż te, które wynikają z treści czynności prawnej. W pierwszym wypadku czynność prawna zawierająca pozorne oświadczenie woli jest bezwzględnie nieważna, w drugim – jej ważność jest oceniana według właściwości ukrytej czynności prawnej. Pierwsza postać pozorności jest określana jako pozorność bezwzględna, druga – jako względna.

Obecnie przepisy o oświadczeniach woli, a więc m.in. art. 82 i n., stosuje się odpowiednio do innych oświadczeń, w tym również tzw. oświadczeń wiedzy.

Od oświadczenia woli złożonego dla pozoru należy odróżnić oświadczenie woli złożone nie na serio. Oświadczenie woli złożone dla pozoru charakteryzuje się tym, że strona wprawdzie nie ma zamiaru wywołania skutków prawnych właściwych dla określonej czynności prawnej, istnieje jednak pozór dokonania tej czynności. Oświadczenie woli składane nie na serio nie zawiera nawet takiego pozoru. Takie „oświadczenie woli", które składa np. wykładowca na wykładzie lub aktor na scenie, nie istnieje w sensie prawnym. Od pozorności jako wady oświadczenia woli należy również odróżnić dyssens jawny, tzn. sytuację, w której oświadczenie woli jest na tyle niejasne lub wieloznaczne, że nie można ustalić jego znaczenia w drodze wykładni, przy czym strony czynności prawnej są tego świadome. Czynność prawna traktowana jest wówczas jako nieistniejąca.

Od pozornego oświadczenia woli należy odróżnić także czynność prawną mającą na celu obejście ustawy (art. 58 § 1). Czynności mające na celu obejście prawa zawierają pozór zgodności z ustawą, a ustalenie, czy czynność została podjęta in fraudem legis, wymaga uwzględnienia całokształtu konsekwencji prawnych z niej wynikających dla podmiotów danego stosunku prawnego. Skutki takiej czynności, które są objęte zamiarem stron, naruszają zakazy lub nakazy ustawowe. Pozorność natomiast wyraża się w braku zamiaru wywołania skutków prawnych przy jednoczesnym zamiarze stworzenia okoliczności mających na celu zmylenie osób trzecich, przy czym założeniem unormowania jest zgoda drugiej osoby na złożenie oświadczenia woli. Podobieństwo pomiędzy tymi różnymi instytucjami prawa cywilnego wyraża się w tym, że i przy uregulowaniu z art. 58, i 83 konieczna jest zgoda obu stron czynności na obejście ustawy, bądź na braku zamiaru wywołania skutków prawnych oraz w skutku – i czynność pozorna, i mająca na celu obejście ustawy jest bezwzględnie nieważna.

Zgodnie z art. 83 § 1 KC pozorne oświadczenie woli musi być złożone drugiej stronie. Z natury rzeczy pozorne mogą więc być oświadczenia woli stanowiące element czynności prawnych dwustronnych (umów). Pozorne mogą być także takie czynności prawne jednostronne, w których oświadczenie woli jest składane wobec drugiej strony (np. złożenie oferty, udzielenie pełnomocnictwa).

Upadłość konsumencka - oddłużenie

Mam sporo zobowiązań wobec banków i firm pożyczkowych. Wpadliśmy w spiralę kredytową i nawet dzieci nie mogą nam już pomóc, bo nie starcza na to pieniędzy. Mamy niskie dochody. Słyszeliśmy, że można przy udziale sądu i syndyka przynajmniej w części skasować długi ale nie wiemy, czy dotyczy to również kredytów, pożyczek i „chwilówek". **Tomasz P.**

Istnieje taka możliwość, ale wiele zależy od okoliczności konkretnej sprawy. Jeżeli istnieją ku temu przesłanki, to nie ma przeszkód do umorzenia zobowiązań bankowych lub wobec pożyczkodawców.

Zgodnie z art. 49121 prawa upadłościowego:

1. Po wykonaniu przez upadłego obowiązków określonych w planie spłaty wierzycieli sąd wydaje postanowienie o stwierdzeniu wykonania planu spłaty wierzycieli i umorzeniu zobowiązań upadłego powstałych przed dniem ogłoszenia upadłości i niewykonanych w wyniku wykonania planu spłaty wierzycieli. Na postanowienie przysługuje zażalenie.

2. Nie podlegają umorzeniu zobowiązania o charakterze alimentacyjnym, zobowiązania wynikające z rent z tytułu odszkodowania za wywołanie choroby, niezdolności do pracy, kalectwa lub śmierci, zobowiązania do zapłaty orzeczonych przez sąd kar grzywny, a także do wykonania obowiązku naprawienia szkody oraz zadośćuczynienia za doznaną krzywdę, zobowiązania do zapłaty nawiązki lub świadczenia pieniężnego orzeczonych przez sąd jako środek karny lub środek związany z poddaniem sprawcy próbie, jak również zobowiązania do naprawienia szkody wynikającej z przestępstwa lub wykroczenia stwierdzonego prawomocnym orzeczeniem oraz zobowiązania, których upadły umyślnie nie ujawnił, jeżeli wierzyciel nie brał udziału w postępowaniu.

3. Po wydaniu postanowienia, o którym mowa w ust. 1, niedopuszczalne jest wszczęcie postępowania egzekucyjnego dotyczącego wierzytelności powstałej przed dniem ustalenia planu spłaty wierzycieli z wyjątkiem wierzytelności wynikających z zobowiązań, o których mowa w ust. 2.

Radca Prawny
Doradca Restrukturyzacyjny
Płock, ul. Kolegialna 34
dr Waldemar Podel
www.podel.pl

dr Waldemar Podel
radca prawny
doradca restrukturyzacyjny

eprasa.pl 95ae7b0bd7