Zamów prenumeratę TZ u listonosza do 20 WRZEŚNIA TYLKO 4.50 zł!

KOLEKTORY CIŚNIENIOWE PŁASKIE
✓MONTAŻ
✓SPRZEDAŻ ✓SERWIS
668-417-935 604-395-576

FASOLA – ORZECHY – GROCH
SKUP – USŁUGA
(przebierania, suszenia prosto z pola)
WYDAJNOŚĆ DO 90 T DZIENNIE
SPRZEDAŻ GORCZYCY
NUTS-BEAN Antoni Nowaczewski
Kułakowice Pierwsze 13
514-265-481, 725-704-791
017474J0

SORTOWANIE OPTYCZNE
WYDAJNOŚĆ DO 40T NA DOBĘ
SUSZENIE FASOLI
WYDAJNOŚĆ DO 20T NA DOBĘ
501 404 821
Adam Szponar, Jarczów

www.tygodnikzamojski.pl
Biłgoraj Hrubieszów Krasnystaw Tomaszów Zamość
TZ tygodnik zamojski ®
LIDER SPRZEDAŻY W POLSCE
15-21 WRZEŚNIA 2026
Nr 37
Cena 5,90 zł (w tym 8% VAT)
Znajdź nas na Facebooku

SANMED przychodnia ginekologiczna
Specjalista Ginekolog-Położnik lek. med. Marek Lipiec
● badania prenatalne USG I, II i III trymestru ciąży PRYWATNIE tel. 84 627 15 87, 507 019 524, 601 940 779
● badania prenatalne USG I, II trymestru ciąży na NFZ tel. 500 016 006 81 740 55 55
● badania w kierunku wykrywania zahamowania wzrostu płodu
● badania w pierwszym trymestrze w kierunku wykrywania nadciśnienia
● badanie USG ciąży
● badanie USG ginekologiczne
● wizyty ginekologiczne i położnicze
00265K0
Zamość, ul. Szwedzka 20, tel. 84 627 15 87, 507 019 524

Na pracodawcę, sąsiada, byłego małżonka... Dlaczego 70 proc. zgłoszeń się nie potwierdza?

OBYWATEL PISZE DONOS

Braun zniszczył pomnik

Lider Konfederacji Korony Polskiej opublikował nagranie, jak wraz z innym mężczyzną niszczy młotem pomnik upamiętniający żołnierzy UPA w Białymstoku. str. 6

Rosja zaatakowała dronami

Z przejścia w Hrebennem ewakuowano ponad 300 osób, w tym pracowników Straży Granicznej oraz 66 funkcjonariuszy KAS. str. 6

Gwałciciele nieletnich dziewczynek

Najpierw jeden z bandytów zgwałcił Pietroniównę, a drugi w tym czasie trzymał domowników na muszce karabinu. Później ten drugi zniewolił jej koleżankę. str. 14

Tak płaci stary szpital

W 2025 r. wynagrodzenia osobowe oraz pozostałe świadczenia pracownicze kosztowały szpital łącznie ponad 53,8 mln zł, czyli 43,21 proc. wszystkich kosztów. str. 8

INDEKS 379565
ISSN 0138-0729
NUMER W SPRZEDAŻY DO 21.09.2026

Fot. Wygenerowane przez AI

str. 9

PPZ SŁAWA Sp. z o.o. Tomaszów Lubelski
SKUP FASOLI
Punkty skupu: • ul. 29-go Listopada 117, 22-600 Tomaszów Lubelski tel. 84 664 21 96, 84 664 27 39 i 605358612 • Mołożów i Budynin: Andrzej Dymowski tel. 781 029 141 • Koniuchy 42: Łukasz Hulanicki tel. 511 116 949 • Rzeplin 90: Lech Koper, tel. 608 123 261
NAJWYŻSZE CENY, SZYBKA PŁATNOŚĆ
Kupujemy fasolę przebieraną i nieprzebieraną
Więcej informacji udzielimy pod numerami tel. 84 664 21 96, 84 664 27 39 i 605 358 612
02907

SKUP FASOLI FASOLA JAŚ 8,70 zł/kg
PRZEBIERANIE OPTYCZNE ZIAREN –
510 399 131
504 031 981
Tadex-Pol Tadeusz Nowaczewski BIAŁOPOLE – BUŚNO 86A

AMAGRO
● SIEW ZBÓŻ bezorkowo StripTill
● ŚCINANIE FASOLI
● MŁÓCENIE FASOLI
● PRZEBIERANIE OPTYCZNE
● SKUP FASOLI I PESTKI DYNI
ZAPRASZAM DO KONTAKTU
Amadeusz Mielniczuk, tel. 725 008 000

Autoryzowany Punkt Obsługi Klienta TimeTax
TimeTax
NIEMCY / HOLANDIA / BELGIA / WIELKA BRYTANIA / AUSTRIA / SZWECJA / POLSKA
PRACOWAŁEŚ ZA GRANICĄ?
ODZYSKAJ SWÓJ PODATEK
taniPIT
BIURO RACHUNKOWE
Księgowość | Podatki | Kadry/Płace
Pomoc w założeniu firmy | ZUS
Rozliczenia rolników
Telefony: 664-316-825, 884-277-017,
E-mail: biuro@tanipit.pl, www.tanipit.pl
01857

00608J0
OKO-MED Sp. z o.o. CENTRUM OKULISTYKI
W ramach NFZ przyjmują:
● Arkadiusz Dybcio lek. med. specj. okulistyki
● Beata Gumieniak-Goch lek. med. specj. okulistyki
● Waldemar Kędziora dr n. med. lek. med. specj. okulistyki
● Sylwester Matwiejczuk lek. med. specj. okulistyki
● Dorota Borowicz dr n. med. lek. specjalista okulistyki
● Katarzyna Sokołowska-Zub lek. med. specj. okulistyki
● Katarzyna Biela lek. med. specj. okulistyki
Dwa adresy jedna przychodnia:
Polna 9 Zamość, tel. 84 638 35 25
Peowiaków 6, tel. 533 210 875
Poradnia okulistyki dziecięcej ul. Polna 9

OKNA PCV ALUMINIOWE
Super Ceny
ŻALUZJE – WERTIKALE
GREENHOUSE
606 110 415

MŁÓCENIE FASOLI
Hrubieszów i okolice
2xDouble Master
● Solidnie
● Konkurencyjne ceny
tel. 793 017 977, 502 138 651

SKUP FASOLI
Badyła Piotr
Mołożów 1
22-530 Mircze
Szybkie przelewy
Zapraszamy do współpracy!
691 439 225
505 144 779

MŁÓCENIE I SKUP FASOLI
PROMOCYJNA CENA NA MŁÓCENIE, GDY TOWAR SPRZEDASZ U NAS!!!
MODRYŃ 81
4 KOMBAJNY DOUBLE MASTER
512 457 608
500 122 894
URSZULA ŁUKASZCZYK

eprasa.pl 95bfeb1952

38. i 39. tydzień 2026 r.
15 września: wschód 6.02, zachód 18.41.
21 września: wschód 6.11, zachód 18.28.

IMIENINY:
15 IX – Albina, Nikodema; **16 IX** – Edyty, Kornela; **17 IX** – Justyna, Franciszki; **18 IX** – Ireny, Józefa; **19 IX** – Januarego, Konstancji; **20 IX** – Filipiny, Eustachego; **21 IX** – Hipolita, Mateusza.

PRZYSŁOWIA TYGODNIA:
Nikodem gdy suchy, rozprasza jesienne pluchy.
Im głębiej we wrześniu grzebią się robaki, tym srożej się zima da ludziom we znaki.

W TYM TYGODNIU OBCHODZIMY:
15 IX – Dzień Majonezu Kieleckiego, Międzynarodowy Dzień Kropki, Dzień Prostaty, Międzynarodowy Dzień Demokracji, Dzień Opakowań, Dzień Olewania Systemu; **16 IX** – Dzień Bluesa, Dzień Maszynisty, Światowy Dzień Fryzjera; **17 IX** – Światowy Dzień Sybiraka, Światowy Dzień Bezpieczeństwa Pacjenta; **18 IX** – Międzynarodowy Dzień Bramy Garażowej, Międzynarodowy Dzień Równej Płacy, Dzień Pierwszej Miłości, Światowy Dzień Kierownika; **19 IX** – Dzień Emotikona, Dzień Dzikiej Flory, Fauny i Naturalnych Siedlisk, Dzień Wolnego Oprogramowania; **20 IX** – Ogólnopolski Dzień Przedszkolaka, Dzień Parówki, Dzień Doceniania Żony; **21 IX** – Dzień Krajowej Administracji Skarbowej, Międzynarodowy Dzień Pokoju, Dzień Kapsla, Światowy Dzień Orderu Uśmiechu.

TYDZIEŃ W REGIONIE

BIŁGORAJ

■ **BEZPŁATNA KALISTENIKA**. OSiR ogłasza nabór na bezpłatne zajęcia z kalisteniki dla dzieci i młodzieży w wieku 10–15 lat. Rozpoczną się 5 października. Treningi odbywać się będą w poniedziałki o godz. 18 oraz w środy o godz. 18. Zgłoszenia przyjmowane są pod numerem tel. 84 688 10 35 do 30 września.

■ **PRAWIE CZARNE**. W Galerii BCK można oglądać wystawę prac pt. „Prawie czarne portrety". Autorką prac jest **Monika Lembryk-Bartoszek.** Wystawa będzie czynna do 28.

■ **UTRUDNIENIA** występują w ruchu na moście w ciągu ul. Tarnogrodzkiej w Biłgoraju oraz na drodze wewnętrznej dojazdowej do BPEC w rejonie hotelu DODO. Powodem są prowadzone tam prace. Służby apelują do kierowców o korzystanie z objazdu obwodnicą – Aleją Jana Pawła II oraz o niepozostawianie pojazdów na drodze wewnętrznej w rejonie ul. Krzeszowskiej.

■ **MOC MAŁYCH SPOŁECZNOŚCI**. 9 września w Starostwie Powiatowym w Biłgoraju odbyło się spotkanie informacyjne poświęcone realizacji Rządowego Programu Moc Małych Społeczności, zorganizowane przez Fundację Rozwoju Demokracji Lokalnej – Ośrodek w Lublinie. Przedstawiciele organizacji pozarządowych i grup nieformalnych poznali zasady ubiegania się o bezzwrotne dotacje w wysokości do 10 tys. zł na zakup sprzętu (m.in. defibrylatorów AED, apteczek, trenażerów, środków łączności, systemów zasilania) oraz organizację szkoleń z pierwszej pomocy, manewrów z OSP czy warsztatów przeciw dezinformacji.

CIĄG DALSZY NA STR. 4

NAJCHĘTNIEJ KUPOWANY TYGODNIK REGIONALNY W POLSCE

tygodnik zamojski

WYDAWCA: **„WYDAWNICTWO ZAMOJSKIE"** Spółka z o.o. w Zamościu.
ZARZĄD: Michał Kamiński, Ewa Kleban.
REDAKTOR NACZELNY I DYREKTOR WYDAWNICTWA: Michał Kamiński.

ZESPÓŁ REDAKCYJNY:
Jadwiga Hereta (tel. 607 566 887), Roland Maziarka (**sekretarz redakcji**, tel. 605 097 471), Małgorzata Mazur (**sekretarz redakcji ds. wydania internetowego**, tel. 500 037 512), Anna Rudy (tel. 500 159 513).
STALI WSPÓŁPRACOWNICY:
Bogdan Cabaj, Jacek Feduszka, Mariusz Gadomski, Marek Ambroży Kitliński, Jerzy Lipiec, Mirosław Tereszczuk.
SKŁAD DTP: Dorota Świstowska, Andrzej Mąka.
ADRES REDAKCJI: 22-400 Zamość, ul. Grecka 6, e-mail: **tygzamojski@pro.onet.pl**
SEKRETARIAT: tel. **84 639 26 48**; e-mail: **sekretariattz@onet.pl**
SZEF HR: Marzena Ryszczuk (tel. 609 682 049)
Rękopisów niezamówionych redakcja nie zwraca. Zastrzega się prawo skracania materiałów niezamówionych.

OGŁOSZENIA DO TYGODNIKA ZAMOJSKIEGO przyjmuje **Biuro Reklam i Ogłoszeń**:
• **ZAMOŚĆ**, ul. Pereca 1, tel. **84 638 55 09** w godz. 8-16.
Adam Lackowski – tel. 510 932 248, e-mail: ogloszenia@tygodnikzamojski.pl,
Dorota Wiatr – tel. 693 727 399, e-mail: reklama@tygodnikzamojski.pl.
• **BIŁGORAJ**, ul. Bankowa 4A, tel. **84 688 02 39** („Forset")
• **HRUBIESZÓW**, Rynek 24, tel. **84 696 23 30**
• **TOMASZÓW LUB.**, ul. Rynek 10, tel. **84 664 10 72**

Redakcja zastrzega sobie prawo publikowania danych osobowych laureatów konkursów, krzyżówek itp. Redakcja nie ponosi odpowiedzialności za treść ogłoszeń i reklam płatnych
SKŁAD I ŁAMANIE: Wydawnictwo Zamojskie Sp. z o.o.
DRUK: ZPR Media S.A.
ISSN 0138-0729, nr ind. 379565. Nr 37 (2436)

www.tygodnikzamojski.pl

ROZMOWA TYGODNIA

z Bartłomiejem Chmielowcem, Rzecznikiem Praw Pacjenta

Pacjent ma swoje prawa

– 17 września obchodzimy Światowy Dzień Bezpieczeństwa Pacjenta. W Polsce instytucją, która o to dba, jest Rzecznik Praw Pacjenta.

– Rzecznik Praw Pacjenta jest organem administracji rządowej. Jego zadania są określone w Ustawie o prawach pacjenta i Rzeczniku Praw Pacjenta. Do głównych zadań Rzecznika należy ochrona praw pacjenta, które są realizowane m.in. poprzez: prowadzenie postępowań w sprawach indywidualnych oraz postępowań w sprawach praktyk, naruszających prawa pacjentów, współpracę z organami publicznymi oraz organizacjami pozarządowymi w celu lepszej ochrony praw pacjenta oraz edukacja i publikowanie materiałów, które zwiększają świadomość społeczną na temat praw pacjenta.

Chcemy, aby były one respektowane w każdym miejscu udzielania świadczeń zdrowotnych, a każdy pacjent czuł się bezpiecznie, miał dostęp do potrzebnych informacji i wiedział, że może liczyć na nasze wsparcie.

Działamy nie tylko wtedy, gdy dochodzi do naruszenia praw pacjenta, ale także promujemy rozwiązania, które poprawiają jakość opieki zdrowotnej. Chcemy, aby polski system ochrony zdrowia był rzeczywiście skoncentrowany na pacjencie, zapewniał wysoką jakość i bezpieczeństwo świadczeń oraz gwarantował poszanowanie praw każdego człowieka, korzystającego z opieki medycznej. Do Rzecznika mogą się zgłosić wszyscy pacjenci, którzy korzystają zarówno z publicznej, jak i prywatnej opieki zdrowotnej.

– Może pan pomóc pacjentowi walczyć o jego prawa w sądzie?

– Tak, Rzecznik angażuje się w procesy sądowe w sprawach o zadośćuczynienie i odszkodowanie na rzecz pacjentów, których prawa zostały naruszone. W takiej sytuacji może działać na prawach przysługujących prokuratorowi, czyli albo wstąpić do już toczącego się przed sądem postępowania, albo wytoczyć powództwo na rzecz pacjenta. Taka pomoc jest jednak udzielana tylko w wybranych sprawach, np. gdy sytuacja życiowa pacjenta jest bardzo ciężka albo sama sprawa ma wymiar precedensowy, może wpłynąć na dalsze orzecznictwo sądów lub rozstrzygać ważne zagadnienie prawne.

– Jeśli ktoś podejrzewa, że w jego lub osoby bliskiej przypadku mogło dojść do jakiegoś błędu czy nadużycia podczas procesu leczenia – gdzie skierować pierwsze kroki?

– Taka osoba może np. skorzystać z Funduszu Kompensacyjnego Zdarzeń Medycznych, który działa przy Rzeczniku Praw Pacjenta od września 2023 roku. To mniej kosztowne rozwiązanie dla ofiar błędów medycznych, zapewniające możliwość otrzymania odszkodowania bez angażowania się w długotrwałe procesy sądowe. Dzięki temu rozwiązaniu pacjenci szybko – na ścieżce pozasądowej – mogą uzyskać odszkodowanie bądź zadośćuczynienie, jeśli podczas pobytu w szpitalu doznali uszkodzenia ciała lub rozstroju zdrowia albo ulegli zakażeniu szpitalnemu. W przypadku śmierci pacjenta, świadczenie przysługuje również jego bliskim.

Postępowanie dotyczące świadczenia z Funduszu Kompensacyjnego Zdarzeń Medycznych opiera się na zasadzie „no fault". Oznacza to, że nie rozstrzyga się w nim o winie personelu medycznego ani podmiotu leczniczego. Co istotne, sam podmiot leczniczy nie jest nawet stroną tego postępowania. Postępowanie tłumi złe emocje i skupia się przede wszystkim na wypłacie odszkodowania i poprawie bezpieczeństwa pacjentów.

– Czym różni się Fundusz Kompensacyjny Zdarzeń Medycznych od postępowania w sądzie?

– Mimo, że postępowanie przed Funduszem jest bardzo proste (szczególnie dobrze radzą sobie seniorzy), wielu

Bartłomiej Chmielowiec: – Do Rzecznika mogą się zgłosić wszyscy pacjenci, którzy korzystają zarówno z publicznej, jak i prywatnej opieki zdrowotnej.

pacjentów daje się namówić na pośrednictwo kancelarii odszkodowawczych, które za swoje usługi pobierają wysokie wynagrodzenie, często stanowiące nawet 30 proc. przyznanego odszkodowania. Tylko dwie największe kancelarie z **Warszawy** skierowały do Funduszu łącznie ponad 413 wniosków.

Tymczasem wypełnienie wniosku nie zajmuje więcej niż 20 minut, a w razie pytań, pracownicy Rzecznika służą pomocą. Zachęcam pacjentów, aby nie obawiali się samodzielnego składania wniosków do Funduszu Kompensacyjnego Zdarzeń Medycznych, a jeśli natrafią na jakąś trudność, aby dzwonili do Biura Rzecznika Praw Pacjenta i tam uzyskają wsparcie.

– W kraju bardzo poważnym problemem ostatnich lat jest pseudomedycyna. Prezydent Karol Nawrocki skierował do Trybunału Konstytucyjnego tzw. lex szarlatan. Jakie to będzie mieć skutki?

– Konstytucja RP przewiduje w art. 122 ust. 3 możliwość skierowania przez prezydenta ustawy, przed jej podpisaniem, do Trybunału Konstytucyjnego w celu zbadania jej zgodności z Konstytucją. Prezydent skorzystał z tego uprawnienia. Obecnie analizujemy wniosek skierowany do Trybunału Konstytucyjnego – i nie zgadzamy się z podniesionymi w nim zastrzeżeniami.

Warto przypomnieć, że „lex szarlatan" był projektem rządowym. Przeszedł pełną ścieżkę Rządowego Procesu Legislacyjnego, a następnie prace w Sejmie i Senacie. Na żadnym z tych etapów służby prawne uczestniczące w procesie legislacyjnym nie zgłaszały zastrzeżeń, które wskazywałyby na niezgodność przyjętych rozwiązań z Konstytucją. Pojawiające się wątpliwości były analizowane, wyjaśniane i tam, gdzie było to konieczne, uwzględniane w poprawkach.

– Jak obecnie wygląda walka z szarlatanami?

– W polskim prawie istnieją przepisy karne, dotyczące udzielania świadczeń bez wymaganych uprawnień. Art. 58 ustawy o zawodach lekarza i lekarza dentysty sankcjonuje m.in. rozpoznawanie i leczenie chorób bez odpowiednich kwalifikacji. Rzecznik Praw Pacjenta od początku 2023 roku złożył blisko 50 zawiadomień do organów ścigania, dotyczących działalności oszustów medycznych. Doświadczenie pokazuje jednak, że skuteczność tej drogi jest ograniczona. Postępowanie karne wymaga między innymi ustalenia winy, konkretnej szkody, osób pokrzywdzonych oraz związku przyczynowego pomiędzy działaniem sprawcy a skutkiem. W przypadku działalności pseudomedycznej jest to często niezwykle trudne, a postępowania mogą trwać latami.

Właśnie dlatego, po szczegółowych analizach prawnych, ustawa „lex szarlatan" przewidywała również ścieżkę administracyjną. Nie oznaczała ona przyznania Rzecznikowi nieograniczonych kompetencji. Strona postępowania zachowywała wszystkie przysługujące jej prawa, a rozstrzygnięcia Rzecznika Praw Pacjenta podlegały kontroli niezależnego sądu.

Naszym celem od początku było stworzenie skuteczniejszych narzędzi ochrony pacjentów przed działalnością osób, które wykorzystują chorobę, lęk i nadzieję pacjentów, oferując im niesprawdzone lub niebezpieczne „terapie". Nadal uważamy, że takich narzędzi polski system ochrony zdrowia potrzebuje.

Rozmawiała Małgorzata Mazur

SERDECZNIE DZIĘKUJEMY

Pani Wójt **Wiesławie Sienkowskiej**,
pracownikom Urzędu Gminy w **Komarowie-Osadzie**,
Pani **Paulinie Gajewskiej**
oraz pracownikom GOPS za zorganizowanie podczas Dożynek Gminno-Parafialnych zbiórki na rehabilitację naszej żony i mamy, **Haliny Ulanowskiej**.
Dziękujemy również wszystkim Darczyńcom za okazane serce i każdą wpłatę. Wasze wsparcie daje Halinie szansę na dalszą rehabilitację i walkę o powrót do sprawności. **Z całego serca – dziękujemy!**

Rodzina

eprasa.pl 95bfeb1952

Fot. Policja

Bus wypadł z drogi

W piątek, 11 września przed godz. 18 w **Teratynie Kolonii** (gm. Uchanie) doszło do groźnego wypadku drogowego z udziałem busa Mercedesa Sprintera. Jechało nim 7 obywateli Ukrainy.

Ze wstępnych ustaleń Policji wynika, że 73-letni kierujący pojazdem stracił panowanie nad autem na zakręcie. Mercedes wypadł z jezdni, przejechał przez rów i zjechał na pole, gdzie przewrócił się na bok.

Na miejsce zdarzenia skierowano zespoły ratownictwa medycznego oraz śmigłowiec Lotniczego Pogotowia Ratunkowego. Pięcioro pasażerów w wieku 15, 63, 70, 74 oraz 80 lat trafiło do szpitali w **Lublinie**, **Chełmie**, **Zamościu** i **Hrubieszowie**. Jedną z osób poszkodowanych przetransportowano do Lublina drogą lotniczą.

Kierujący busem 73-latek w chwili zdarzenia był trzeźwy. Mężczyzna został zatrzymany.

Okoliczności zdarzenia ustalają funkcjonariusze z hrubieszowskiej komendy pod nadzorem prokuratora.

mm

Pogoda
15-21.09.2026 r.

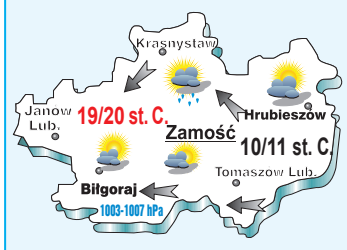

Wtorek – czwartek
Temperatura w dzień 20 st. C., w nocy 11 st. C. Pochmurno, z lokalnymi przejaśnieniami. W czwartek popada. Wiatr południowo-wschodni, umiarkowany. Ciśnienie 1005 hPa.

Piątek – sobota
Popada. Pochmurno, ale z przejaśnieniami. Temp. w dzień 19 st. C., w nocy 10 st. C. Wiatr wschodni, umiarkowany. Ciśnienie 1003 hPa.

Niedziela – poniedziałek
Bez deszczu, ale pochmurno. Temp. w dzień 19 st. C. W nocy 11 st. C. Wiatr północno-wschodni, umiarkowany. Ciśnienie 1007 hPa.

Reklama
CZYSTE POWIETRZE
Informacje i wykonawstwo kompleksowo
MALOWANIE ELEWACJI
783 800 351
01039KO

Reklama
Zapraszam wszystkich miłośników zwierząt do odwiedzenia strony nowo powstałego sklepu internetowego dla naszych Pupili:
www.petaj.pl
petaj.pl SKLEP ZOOLOGICZNY

Reklama

ZOOM EKSPERT OPTYK – specjaliści w kontroli i hamowaniu krótkowzroczności u dzieci

Cyfrowa rzeczywistość, nauka zdalna, smartfony od najmłodszych lat i drastyczny spadek czasu spędzanego na świeżym powietrzu sprawiły, że krótkowzroczność u dzieci i nastolatków stała się globalnym problemem zdrowotnym. Światowa Organizacja Zdrowia WHO mówi wręcz o **epidemii krótkowzroczności**. W Polsce problem ten dotyka coraz młodszych grup wiekowych, a szybki wzrost wady w okresie dojrzewania niesie za sobą poważne ryzyko groźnych powikłań w dorosłym życiu.

Skąd bierze się problem? Zagrożenia wzrokowe u najmłodszych

Krótkowzroczność (miopia) to wada wzroku, w której oko rośnie zbyt szybko lub ma zbyt dużą długość osiową, przez co wpadające promienie świetlne skupiają się przed siatkówką, a nie na niej. W efekcie obiekty znajdujące się w oddali są zamazane.

Do głównych czynników ryzyka należą:

- **Długotrwała praca z bliska:** Długotrwałe skupianie wzroku na bliskich odległościach (smartfony, tablety, książki) bez przerw wymusza stałe napięcie akomodacji oka.
- **Brak światła słonecznego:** Naturalne światło stymuluje produkcję dopaminy w siatkówce, która hamuje nadmierny wzrost gałki ocznej. Dzieci spędzające godziny w zamkniętych pomieszczeniach są pozbawione tego naturalnego mechanizmu ochronnego.
- **Czynniki genetyczne:** Jeśli oboje rodzice są krótkowzroczni, ryzyko rozwoju wady u dziecka drastycznie rośnie, choć współczesny styl życia sprawia, że wada dotyka też dzieci z rodzin bez historii miopii.

Niekontrolowanie szybko postępującej krótkowzroczności (wzrost o więcej niż 1 dioptrię rocznie) nie oznacza jedynie konieczności noszenia coraz grubszych okularów. Wysoka krótkowzroczność wiąże się w dorosłości ze znacznie wyższym ryzykiem **odwarstwienia siatkówki, jaskry, zaćmy oraz makulopatii miopijnej**, które mogą prowadzić do trwałych uszkodzeń wzroku.

ZOOM Ekspert Optyk specjalizuję się w nowoczesnych metodach kontroli i hamowania krótkowzroczności

Tradycyjne okulary jednoogniskowe oraz zwykłe soczewki kontaktowe korygują jedynie objaw (nieostre widzenie), ale **nie zatrzymują postępu wady**. Na szczęście współczesna optometria i okulistyka dysponują zaawansowanymi technologiami, które pozwalają skutecznie kontrolować długość osiową oka.

1. Specjalne okulary do kontroli krótkowzroczności

To jedno z najpopularniejszych i najbardziej komfortowych rozwiązań dla dzieci w każdym wieku, niewymagające bezpośredniej ingerencji w oko. Wykorzystują one specjalne struktury optyczne (technologię mikrosoczewek D.I.M.S. lub H.A.L.T.).

- **Jak działają:** Centralna część soczewki zapewnia pełną korekcję ostrości wzroku do dali, natomiast otaczający ją pierścień z setkami mikroskopijnych segmentów tworzy tzw. rozogniskowanie miopijne. Sygnalizuje ono siatkówce, że oko nie musi dalej rosnąć.
- **Zalety:** Bezpieczeństwo stosowania, łatwość adaptacji, brak ryzyka infekcji bakteryjnych.

2. Ortokorekcja - kontrolowane kształtowanie rogówki

Metoda polegająca na zakładaniu specjalnych **sztywnych soczewek gazoprzepuszczalnych na noc**.

- **Jak działają:** Soczewki bezpiecznie zmieniają kształt nabłonka rogówki w trakcie snu. Rano po przebudzeniu i zdjęciu soczewek pacjent cieszy się idealnym widzeniem.
- **Efekt terapeutyczny:** Poza komfortem w ciągu dnia, spłaszczenie rogówki sprawia, że światło skupia się na siatkówce w sposób hamujący wydłużanie się gałki ocznej, co skutecznie spowalnia progresję miopii.
- **Zalety:** Pełna swoboda w ciągu dnia przy wszelkiego typu aktywnościach, świetne wyniki w hamowaniu wady.
- **Wymagania:** Bezwzględna dbałość o higienę i reżim pielęgnacyjny, aby uniknąć infekcji rogówki.

3. Specjalne miękkie soczewki kontaktowe do kontroli miopii

Dedykowane soczewki wieloogniskowe np. MiSight, które nosi się w ciągu dnia.

- **Jak działają:** Podobnie jak okulary do kontroli krótkowzroczności, posiadają strefy korekcyjne oraz strefy rozogniskowania obwodowego, które hamują nadmierny wzrost gałki ocznej.
- **Zalety:** Niewidoczne na oczach, doskonałe dla dzieci uprawiających sport.
- **Wymagania:** Nauka prawidłowego zakładania, zdejmowania i higieny, zazwyczaj od 6 roku życia pod kontrolą rodziców.

Profilaktyka na co dzień: Co mogą zrobić rodzice?

Żadna metoda optyczna nie zastąpi zdrowych nawyków wzrokowych. Aby chronić wzrok dzieci, warto wdrożyć zasady higieny wzroku.

- Zasada 20-20-20: Co 20 minut pracy z bliska spójrz na obiekt oddalony o 20 stóp (ok. 6 metrów) przez co najmniej 20 sekund.
- Minimum 2 godziny na świeżym powietrzu: codzienna ekspozycja na światło słoneczne to udowodniony naukowo czynnik chroniący przed rozwojem krótkowzroczności.
- Odpowiednia odległość i oświetlenie: zachowanie min. 30-40 cm odległości od książki czy ekranu oraz dbanie o dobre oświetlenie miejsca do nauki.

Krótkowzroczność u dziecka nie jest wyrokiem, ale wymaga szybkiej reakcji. Krótkowzroczność u dzieci rozwija się często stopniowo, a same maluchy rzadko zgłaszają problem samodzielnie, ponieważ uznają swój sposób widzenia za coś naturalnego. Rodzice mogą jednak dostrzec subtelne zmiany w zachowaniu i nawykach dziecka.

Co powinno niepokoić:

- **Mrużenie oczu:** dziecko próbuje sztucznie wyostrzyć obraz, mrużąc powieki podczas patrzenia na odległe obiekty np. telewizor, tablicę w szkole.
- **Zbytnie przybliżanie się do obiektów:** trzymanie książek, telefonu lub tabletu bardzo blisko twarzy (poniżej 20–25 cm).
- **Problemy z koncentracją i nauką:** zmęczenie wzroku wynikające z próby wyostrzenia obrazu może prowadzić do dekoncentracji, wiercenia się, niechęci do czytania czy gorszych wyników w szkole np. trudności z przepisywaniem tekstu z tablicy.
- **Częste mruganie i pocieranie oczu:** dziecko pociera oczy lub częściej mruga, aby złagodzić uczucie zmęczenia, pieczenia czy suchości oczu.
- **Skarżenie się na bóle głowy lub oczu:** częste bóle głowy szczególnie w okolicach czoła i skroni.
- **Trudności w grach i sportach zespołowych:** problemy z chwytaniem piłki, śledzeniem jej toru lotu czy niezdarność na placu zabaw wynikająca z braku ostrości widzenia na odległość. Powoduje to niechęć dziecka do aktywności fizycznej.

Kiedy udać się do specjalisty?

Jeśli zauważysz u dziecka **chociaż 1–2 z powyższych objawów**, warto jak najszybciej skonsultować się z **okulistą dziecięcym lub optometrystą**. Wczesne wykrycie wady umożliwia nie tylko wdrożenie korekcji, ale przede wszystkim rozpoczęcie terapii hamującej postępowanie krótkowzroczności. Regularne, coroczne badania u okulisty lub optometrysty wyspecjalizowanego w kontroli miopii pozwalają dobrać odpowiednią metodę i uchronić wzrok młodego człowieka przed poważnymi powikłaniami w przyszłości.

Zapraszamy do naszego gabinetu w Zamościu: Galeria Twierdza, ul. Przemysłowa 10, tel. **533-762-074**. Rezerwacja wizyty również na: **www.oko.lublin.pl**.

Artur Madej – optometrysta

eprasa.pl 95bfeb1952

TYDZIEŃ W REGIONIE

CIĄG DALSZY ZE STR. 2

■ **KOLOROWA SOWA**. W Parku „Solidarności” oraz w

przestrzeni SOWA w Biłgoraju odbyło się wydarzenie „Kolorowa SOWA – pokaz mody i międzypokoleniowy otwarty plener malarski”, zorganizowane przez grupę nieformalną Sztukmistrzynie Biłgorajskie i Stowarzyszenie Trampolina Sukcesu. W ramach projektu, koordynowanego przez **Renatę Sochę**, odbył się pokaz mody w wykonaniu uczniów ZSZiO w Biłgoraju, którzy wystąpili także w roli modeli w międzypokoleniowym plenerze malarskim dla wychowanków MDK. Inicjatywę zrealizowano w ramach Programu Działaj Lokalnie Fundacji Fundusz Lokalny Ziemi Biłgorajskiej.

■ **ZIARNA WOLONTARIATU**. Fundacja Fundusz Lokalny Ziemi Biłgorajskiej ogłosiła VII edycję konkursu „Ziarna Wolontariatu”, realizowanego przy wsparciu powiatu biłgorajskiego i gminy Zwierzyniec. Zgłoszenia wolontariuszy działających na terenie powiatu biłgorajskiego oraz gminy Zwierzyniec przyjmowane są drogą elektroniczną na stronie www.flzb.lbl.pl do 15 września o godz. 15. Kandydatów mogą zgłaszać organizacje pozarządowe, instytucje, mieszkańcy oraz sami wolontariusze.

■ **TRWA GŁOSOWANIE** w Budżecie Obywatelskim Miasta Biłgoraja na 2027 rok. Mieszkańcy powyżej 16. roku życia decydują o rozdysponowaniu kwoty 300 tys. zł na jeden z 6 zakwalifikowanych projektów, oddając głos elektronicznie lub osobiście w Biurze Podawczym Urzędu Miasta Biłgoraja przy Placu Wolności 16. Głosowanie potrwa do 30 września.

■ **NOWA WIOSENNA**. Służba Drogowa w Biłgoraju wykonała nowy odcinek drogi wewnętrznej przy ul. Wiosennej, układając ponad 200 płyt drogowych. Prowadzi tędy dojazd do prywatnych działek oraz terenów Rodzinnych Ogrodów Działkowych.

JÓZEFÓW

■ **WRZEŚNIOWA POTAŃCÓWKA SENIORÓW** odbyła się 10 września w Miejskim Ośrodku Kultury. W spotkaniu integracyjnym uczestniczyły Kluby Seniora z **Dołhobyczowa, Tarnogrodu, Zwierzyńca** i **Szczebrzeszyna**. Oprawę muzyczną zapewniła Kapela Ludowo-Podwórkowa Rzemyki.

MAJDAN NEPRYSKI

■ **NOWE BOISKO.** Rada Miejska w Józefowie zabezpieczyła kwotę 200 tys. zł na przebudowę boiska przy SP w Majdanie Nepryskim. Inwestycja obejmie wykonanie poliuretanowej nawierzchni do gry w koszykówkę i siatkówkę oraz budowę nowej skoczni w dal.

RÓŻANIEC PIERWSZY

■ **NOWE ŻYCIE STAREJ SZKOŁY.** Rozpoczęła się przebudowa budynku po byłej szkole. Powstaje tu Centrum Aktywności Społecznej. Obiekt przejdzie kompleksową modernizację, w ramach której powstaną nowe przestrzenie użytkowe, parkingi, ciągi piesze, patio, tarasy oraz tereny zielone, a budynek zostanie dostosowany do potrzeb osób z niepełnosprawnościami. Wartość inwestycji wynosi ponad 7,3 mln zł, z czego dofinansowanie stanowi 95 proc.

HRUBIESZÓW

■ **INWESTYCJE DROGOWE**. Zakończyły się prace budowlane na ul. Konopnickiej, która jest drogą powiatową. Zyskała nową nawierzchnię. Teraz Starostwo Powiatowe w Hrubieszowie ogłosiło przetarg na przebudowę ulicy Grabowieckiej.

CIĄG DALSZY NA STR. 5

56-latka z naszego regionu straciła ogromne pieniądze

Nabrana na bank

Zwykle przed telefonami, w których oszuści podszywają się pod przedstawicieli policji, banku czy innych instytucji ostrzega się seniorów. Tym razem ofiarą padła 56-latka z pow. krasnostawskiego, do której zaczęli dzwonić mężczyźni podający się za przedstawicieli banku. Straciła 110 tys. zł.

Zmanipulowali kobietę przekonując ją, że w jej placówce bankowej działa grupa przestępcza, wyprowadzająca środki z kont klientów. Rzekomo aby uchronić zgromadzone pieniądze, nakłonili ją do przelania ich na wskazane przez nich rachunki.

Przestępcy byli do rozmów dobrze przygotowani – dysponowali szczegółowymi informacjami o koncie bankowym kobiety, a na jej adres e-mail wysyłali pismo i instrukcje dotyczące transakcji.

Ofiara, działając pod wpływem emocji, wykonała dwa przelewy na łączną kwotę 80 tys. zł. Próbowała przelać kolejne 20 tys. zł, jednak tę transakcję – oraz jej konto – zablokował bank.

To nie zatrzymało oszustów. Podpytali 56-latkę czy posiada rachunek w innej placówce. Następnie, pod pretekstem konieczności zabezpieczenia tych środków, polecili jej wypłatę gotówki. Kobieta udała się do bankomatu, skąd podjęła 30 tys. zł, a potem – zgodnie z telefonicznymi wytycznymi – wpłaciła pieniądze we wpłatomacie za pomocą kodów BLIK.

Kobieta udała się do bankomatu, skąd podjęła 30 tys. zł.

W trakcie kolejnych połączeń oszuści poinformowali 56-latkę, że sprawa została już zgłoszona Policji i wkrótce skontaktuje się z nią funkcjonariusz. Potem przez komunikator internetowy zadzwonił człowiek podający się za policjanta, twierdząc, że prowadzi postępowanie i chce zweryfikować dane.

Dopiero po pewnym czasie kobieta przeanalizowała przebieg wszystkich rozmów i zrozumiała, że padła ofiarą manipulacji. Gdy następnego dnia jeden ze sprawców zadzwonił z prośbą o odblokowanie konta i kontynuowanie przelewów, nie dała się już nakłonić do dalszych wpłat.

– Żaden bank nie żąda wykonywania przelewów na tak zwane „konta rezerwowe” lub „bezpieczne rachunki” w celu ochrony środków. Policja i banki nigdy nie kontaktują się z obywatelami za pośrednictwem komunikatorów w celu potwierdzania prowadzonych czynności służbowych czy weryfikacji tożsamości. Policjanci również nigdy nie proszą o przekazywanie pieniędzy, wpłacanie ich na wskazane konta bankowe, podawanie kodów BLIK ani wypłacanie oszczędności z banku – przypomina podkom. **Anna Chuszcza** z KPP w **Krasnymstawie**.

Jeśli ktoś podejrzewa, że nawiązała z nim kontakt osoba próbująca wyłudzić pieniądze, powinien zgłosić to na numer alarmowy 112 i poinformować swój bank. Szybkie zgłoszenie zwiększa szanse na zablokowanie środków i zatrzymanie sprawców.

mm, fot. pixabay.com

Droga na Lublin była zablokowana

Czołówka o poranku

Do poważnego wypadku doszło w poniedziałek 7 września po godz. 6 na drodze krajowej nr 17 w miejscowości **Podkrasne** niedaleko **Izbicy**. Zderzyły się Toyota i dostawcze Iveco. Do szpitali trafiły cztery osoby.

Do wypadku doszło na 154. kilometrze drogi krajowej nr 17, na zakręcie w miejscowości Podkrasne. Jak informują krasnostawscy policjanci, ze wstępnych ustaleń wynika, że kierujący Toyotą 54-latek nagle zjechał na przeciwny pas ruchu i uderzył w jadące z naprzeciwka dostawcze Iveco.

Poszkodowane zostały cztery osoby. Do szpitali przetransportowano obu kierowców oraz dwoje pasażerów Toyoty w wieku 73 i 19 lat. Badanie alkomatem wykazało, że obaj kierujący byli trzeźwi.

Na miejscu przez kilka pracowały służby ratunkowe i policjanci. Ruch był kierowany na objazd, potem odbywał się wahadłowo. **(ar)**

Nocne spotkanie z sarną. Dodge roztrzaskał się na przepuście

Z winy sarny

Mocno rozbity Dodge zatrzymał się na dachu w przydrożnym rowie. Do groźnego wypadku doszło po północy 1 września w **Zamchu**. Kierowca chciał uniknąć zderzenia z sarną, która nagle wbiegła na jezdnię. Do szpitala trafił 32-letni pasażer.

Do zdarzenia doszło około godz. 0.30. Ze wstępnych ustaleń policjantów wynika, że 34-letni kierowca Dodgea, chcąc uniknąć zderzenia z sarną, która nagle pojawiła się na jezdni, zjechał na pobocze. Stracił jednak panowanie nad samochodem. Dodge wypadł z drogi, zjechał do rowu, uderzył w betonowy przepust, a następnie dachował.

Siła uderzenia była duża. Na zdjęciach z miejsca zdarzenia widać leżący na dachu samochód z poważnie uszkodzonym przodem i elementami nadwozia. Części auta znalazły się również przy krawędzi jezdni.

34-latek kierujący Dodgem był trzeźwy. W wypadku ucierpiał jego 32-letni pasażer, który z obrażeniami został przewieziony do szpitala.

(ar)

Do wypadku doszło w Zamchu. **Fot. Policja**

eprasa.pl 95bfeb1952

Rakieta uderzyła w dom w Wyrykach-Woli. Lubelska prokuratura umorzyła śledztwo

Rakietą w dom

Rok temu w Wyrykach-Woli koło **Włodawy** w dom mieszkalny, po nalocie rosyjskich dronów na Polskę uderzyła rakieta. Lubelska prokuratura podjęła decyzję o umorzeniu postępowania w tej sprawie.

Śledztwo dotyczyło incydentu z nocy z 9 na 10 września 2025 r., kiedy to podczas operacji wojskowej, związanej z naruszeniem polskiej przestrzeni powietrznej przez chmarę rosyjskich dronów, doszło do uszkodzenia budynku mieszkalnego.

Tego dnia na terytorium Polski wleciały 23 rosyjskie drony-wabiki (bez materiałów wybuchowych), z których część została zestrzelona przez lotnictwo NATO. Szczątki obiektów odnajdywano w kolejnych tygodniach m.in. na terenie województwa lubelskiego, a także w województwach świętokrzyskim, mazowieckim, łódzkim i warmińsko-mazurskim. Jeśli chodzi o nasz region szczątki drona znaleziono m.in. w **Cześnikach** (gm. Sitno).

Rzecznik Prokuratury Okręgowej w **Lublinie Marcin Kozak** poinformował, że przyczyną umorzenia postępowania w sprawie domu w Wyrykach-Woli, na który nie spadł, jak początkowo sądzono – fragment drona, a rakieta, wstrzelona przez lotnictwo NATO – był brak znamion przestępstwa. Jak wyjaśniła prokuratura – wojsko działało w granicach przysługujących mu uprawnień i obowiązków służbowych.

Dom został trafiony rakietą w nocy z 9 na 10 września 2025 r. **Fot. poseł D. Stefaniuk**

Do wystrzelenia rakiety doszło, gdy trzy bezzałogowe statki powietrzne naruszyły przestrzeń powietrzną Polski w rejonie tej miejscowości. Dowódca Operacyjny Rodzajów Sił Zbrojnych wydał rozkaz ich zniszczenia. Rakieta AIM-9X-2 Sidewinder, wystrzelona z myśliwca F-35, w sposób niezamierzony uderzyła w dach budynku mieszkalnego w Wyrykach-Woli.

W wyniku eksplozji poważnie uszkodzony został nie tylko budynek mieszkalny – ucierpiały także budynki gospodarcze, sąsiednie budynki, należące do trzech rodzin oraz dwa samochody osobowe. Na szczęście nikt nie odniósł obrażeń. **mm**

19-latek ma na koncie m.in. kradzież rozbójniczą i znieważenie funkcjonariusza

Z łóżka za kratki

Policjanci z **Tomaszowa Lub**. ustalili, że w jednym z mieszkań w mieście może przebywać młody mężczyzna, ukrywający się przed wymiarem sprawiedliwości. Pukali, wzywali do otwarcia drzwi. Nikt nie odpowiadał.

Wobec braku reakcji ze strony domowników, zdecydowali się na siłowe wejście do lokalu. Pomagali im w tym strażacy. Po sforsowaniu drzwi – śledczy przeszukali mieszkanie. Jak się okazało, 19-letni Tomaszowianin schował się w łóżku. Nastolatek został doprowadzony do komendy, a stamtąd przetransportowany do więzienia, gdzie spędzi 2 lata i 4 miesiące.

19-letni Tomaszowianin schował się w łóżku. **Fot. Policja**

Jak poinformowała asp. **Małgorzata Pawłowska**, 19-latek był wielokrotnie notowany przez policję. Wydano za nim 3 nakazy za szereg przewinień, w tym kradzież rozbójniczą, znieważenie funkcjonariusza publicznego oraz wykroczenia. **mm**

26-letni motocyklista z gm. Stary Zamość próbował przemknąć na ekspresówce między osobówką i busem

Zginął na miejscu

Świdniccy policjanci pod nadzorem prokuratora wyjaśniają okoliczności tragicznego wypadku, do którego doszło 9 września na drodze ekspresowej S12, przed zjazdem na **Piaski**. W wyniku zdarzenia na miejscu zginął 26-letni mieszkaniec gm. Stary Zamość.

Motocykl zahaczył o tylny róg auta i uderzył w bariery ochronne. **Fot. Policja**

Tragedia rozegrała się na 86. kilometrze trasy z **Lublina** w kierunku Piask, około godz. 15.40. 26-letni mieszkaniec gminy Stary Zamość, jadący motocyklem marki Suzuki, wyprzedzał dwa auta, jadące blisko siebie. Wyprzedził osobowe Suzuki, jadące lewym pasem i zaraz potem próbował wyprzedzić rejsowego busa (Mercedesa), jadącego prawym pasem. Niestety, zahaczył o jego tylny, lewy róg i uderzył w bariery ochronne. Mimo natychmiastowej akcji ratunkowej, życia motocyklisty nie udało się uratować. Pozostali uczestnicy zdarzenia nie odnieśli obrażeń. Wstępne badania wykazały, że kierujący Mercedesem oraz kobieta prowadząca Suzuki byli trzeźwi.

W sprawne zabezpieczenie terenu i kierowanie ruchem przed przybyciem głównych sił zaangażowali się również funkcjonariusze z komend powiatowych Policji w **Tomaszowie Lub**. oraz we **Włodawie**, którzy akurat wracali ze szkolenia. **mm**

TYDZIEŃ W REGIONIE

CIĄG DALSZY ZE STR. 4

■ **SPOTKANIE PRZEDSIĘBIORCÓW**. 17 września o godz. 17 w Miejskiej Bibliotece Publicznej – Hrubieszowskim Centrum Dziedzictwa odbędzie się spotkanie warsztatowe „Samorząd i biznes – razem dla rozwoju", organizowane przez Gminę Miejską Hrubieszów oraz Kreatywne Centrum Edukacji i Współpracy Gospodarczej w Hrubieszowie, z udziałem Ogólnopolskiej Federacji Przedsiębiorców i Pracodawców Przedsiębiorcy.pl. Zakończy się podpisaniem trójstronnego porozumienia o współpracy.

■ **NARODOWE CZYTANIE**. 4 września w MBP – Hrubieszowskim Centrum Dziedzictwa odbyło się Narodowe Czytanie „Dziadów" A. Mickiewicza, połączone z dyskusją o współczesnych problemach, takich jak hejt czy uzależnienie od telefonu. W wydarzeniu wzięli udział m.in. burmistrz **Marta Majewska**, wiceburmistrz **Paweł Wojciechowski**, a także seniorzy, młodzież i dorośli.

■ **HRUBIESZOWSKI FOLKLOR NA CYPRZE**. Zespół Pieśni i Tańca Ziemi Hrubieszowskiej reprezentował Polskę oraz rodzinne miasto na międzynarodowym festiwalu folklorystycznym na Cyprze. Artyści brali udział w koncertach, paradach i wymianie kulturowej, prezentując polski folklor przed międzynarodową publicznością.

■ **MŁODZI W PARLAMENCIE. Kacper Kalemba**, uczeń I LO im. Staszica oraz **Krystian Mikita**, absolwent tej placówki, zostali radnymi Parlamentarnej Rady Młodzieżowej. 31 sierpnia w Senacie Rzeczypospolitej Polskiej odbyło się inauguracyjne posiedzenie z ich udziałem, podczas którego przeszli szkolenie przygotowujące do pracy w komisjach, konsultacjach i działaniach na rzecz młodzieży.

STEFANKOWICE ■ **REMONT ZABYTKOWEJ KUŹNI.** Gmina Hrubieszów ogłosiła przetarg na odnowienie budynku dawnej kuźni podworskiej w Stefankowicach, finansowane z Rządowego Programu Odbudowy Zabytków. Zakres prac obejmuje remont dachu, izolację ścian, wymianę stolarki oraz wykonanie nowych instalacji. Oferty można składać do 25 września, a czas realizacji wynosi 7 miesięcy. W ramach programu odnowiono już m.in. obiekty w **Czumowie, Mienianach, Moniatyczach, Czerniczynie, Szpikołosach** i **Moroczynie**.

KRASNYSTAW

■ **PIEŚNI COHENA.** W KDK 20 września o godz. 17 odbędzie się koncert zespołu Yanistan pt. „Najpiękniejsze pieśni Leonarda Cohena". Przed publicznością wystąpią: **Janusz Kasprowicz, Stanisław Marinczenko** oraz **Bogdan Bińczak**. Bilety są po 80 zł.

■ **MAGIA NA SCENIE.** KDK zaprasza 19 września o godz. 17 na rodzinny spektakl iluzji. Na scenie wystąpi iluzjonista **Paweł Kwiecień**, który zaprezentuje 70-minutowy program pokazów magii. Bilety są po 35 zł.

■ **WYJAZDY EDUKACYJNE**. KDK realizuje projekt „Kultura blisko nas", w ramach którego zorganizowano dotychczas trzy wycieczki, m.in. do Muzeum Wsi Lubelskiej w **Lublinie**, Pałacu w **Wilanowie**, Muzeum Powstania Warszawskiego oraz Centrum Nauki Kopernik w **Warszawie**. Projekt finansowany z programu „Kultura dostępna 2026" ze środków Ministra Kultury i Dziedzictwa Narodowego potrwa do listopada.

CIĄG DALSZY NA STR. 6

eprasa.pl 95bfeb1952

TYDZIEŃ W REGIONIE

CIĄG DALSZY ZE STR. 5

■ **KONCERT JAZZOWY. W KDK** 24 września o godz. 19 odbędzie się koncert formacji Agma, której liderem jest **Szymon Mika**. Na scenie wystąpią również: **Song Yi Jeon, Oskar Török, Andrzej Święs** oraz **Péter Somos**. Zespół zaprezentuje materiał z albumu wyróżnionego nagrodą Fryderyk 2026.

TOMASZÓW LUBELSKI

■ **SESJA RADY SENIORÓW**. 10 września w Urzędzie

Miasta odbyła się IX sesja III kadencji Rady Seniorów. Obrady poprowadziła przewodnicząca **Urszula Kochanowska-Szałapska**. W spotkaniu uczestniczyli przedstawiciele władz samorządowych, instytucji działających na rzecz osób starszych oraz delegacja Rady Seniorów z **Przemyśla**. Głównym tematem było omówienie realizowanych projektów aktywizujących i integrujących środowisko senioralne. Podczas sesji zastępca burmistrza **Renata Miziuk** oraz sekretarz miasta **Monika Teterycz** złożyły gratulacje przewodniczącej z okazji zdobycia tytułu laureatki wojewódzkiego konkursu „Aktywny Senior" 2026.

BEŁŻEC ■ **USŁUGI SPOŁECZNE.** Gmina Bełżec, Gminny Ośrodek Pomocy Społecznej w Bełżcu oraz Fundacja Myśl i (z)Rozum rozpoczęły realizację projektu pt. „Usługi społeczne w Gminie Bełżec". Całkowita wartość przedsięwzięcia wynosi ponad 2,8 mln zł, z czego ponad 2,6 mln zł stanowi dofinansowanie ze środków EFS Plus w ramach programu Fundusze Europejskie dla Lubelskiego 2021–2027. Projekt, zaplanowany do 28 lutego 2029 r., obejmuje adaptację i funkcjonowanie Dziennego Domu Pomocy w Bełżcu dla 30 uczestników, świadczenie usług asystenckich w środowisku domowym dla 5 osób potrzebujących wsparcia oraz szkolenia dla 4 pracowników kadr lokalnych służb społecznych.

KOCIUBA ■ **RECITAL W DWORKU**. Inauguracja międzynarodowej trasy koncertowej „The Other Wieniawski" odbędzie się 19 września o godz. 18 w Dworku Atrium w miejscowości Kociuba (gm. Rachanie). Pianistka **Zofia Łałak** zaprezentuje miniatury fortepianowe Józefa Wieniawskiego w ramach stypendium Ministra Kultury i Dziedzictwa Narodowego. Wstęp na wydarzenie połączone z prezentacją multimedialną jest wolny.

LUBYCZA KRÓL. ■ **SPORTOWY DZIEŃ PRZEDSZKOLAKA**. Przedszkole Samorządowe w Lubyczy Królewskiej organizuje 18 września w godz. 9.30–11.30 Dzień Sportu dla dzieci. W programie zaplanowano rozgrzewkę przy muzyce, przeciąganie liny, tor przeszkód oraz zabawy z chustą animacyjną.

ŁASZCZÓW ■ **W ROCZNICĘ BITWY**. 20 września i godz. 12 na cmentarzu parafialnym w Łaszczowie odbędą się uroczystości w 88. rocznicę bitwy pd Łaszczowem. Rozpoczną się od mszy św. w intencji żołnierzy poległych podczas II wojny światowej. W planach jest też występ uczniów LO im. St. Kostki Starowieyskiego oraz złożenie wieńców i kwiatów pod pomnikiem upamiętniającym obronę Łaszczowa.Patronat medialny – TZ.

■ **NARODOWE CZYTANIE.** Podczas akcji Narodowego Czytania w Łaszczowie II część „Dziadów" A. Mickiewicza czytali m.in. burmistrz **Mariusz Zając**, **Sławomir Swatowski**, ks. **Krzysztof Świta**, ks. **Marcin Migas, Ewelina Kuśmierczuk, Bartłomiej Tytuła, Joanna Lipian-Świrska, Aneta Tywoniuk-Małysz, Grażyna Seń, Beata Kopiec, Marcin Rechulicz** oraz **Renata Byś**. Wydarzenie połączono z podsumowaniem konkursu czytelniczego „Wakacyjnie zaczytani", w którym nagrody zdobyli: **Wiktoria Stepuch, Karolina Lembryk, Bartłomiej Sobczuk** oraz **Mieczysława Borowiak**.

■ **TRWA REKRUTACJA** Dziennego Domu Pomocy, stworzonego w ramach projektu współfinansowanego ze środków unijnych w kwocie ponad 2,1 mln zł. Miejsc jest dla 20 osób. Szczegółowe informacje – w pokoju nr 9 UM, pod nr tel. 84 66 11 505 wewn. 33 lub mailowo: kusmierczuk@laszczow.pl.

MAJDAN GÓRNY ■ **WARSZTATY RĘKODZIEŁA.** Stowarzyszenie Liderki Gminy Tomaszów Lubelski oraz Biblioteka Komunalna z siedzibą w Majdanie Górnym organizują warsztaty rękodzieła z żywicy epoksydowej w ramach projektu „Szumy, Kwiaty i Muzyka Roztocza". Zajęcia odbędą się 16 września o godz. 16.

CIĄG DALSZY NA STR. 8

Młotem uderzał w pomnik w Białymstoku pod Dołhobyczowem

Braun zniszczył pomnik

Lider Konfederacji Korony Polskiej Grzegorz Braun opublikował w swoich mediach społecznościowych nagranie, na którym widać, jak wraz z innym mężczyzną niszczy młotem pomnik upamiętniający żołnierzy UPA w **Białymstoku** w gminie Dołhobyczów. Tego samego dnia razem z posłem **Sławomirem Zawiślakiem** uczestniczyli w dożynkach powiatowo-gminnych w **Dołhobyczowie**.

Policjanci z **Hrubieszowa** poinformowali o dochodzeniu w sprawie uszkodzenia kamiennego pomnika 7 września.

– Sprawę zgłoszono w poniedziałek i wtedy zostało wszczęte dochodzenie. Jeżeli pojawiają się nowe okoliczności, wszystko dołączamy do postępowania prowadzonego pod nadzorem prokuratury – wyjaśnia **asp. szt. Edyta Krystkowiak,** rzeczniczka Komendy Powiatowej Policji w Hrubieszowie, pytana przez nas o to, czy widziała filmiki publikowane przez Grzegorza Brauna.

Jak informuje, postępowanie prowadzone jest m.in. w kierunku znieważenia pomnika i miejsca spoczynku, zniszczenia mienia oraz czynu związanego z nienawiścią na tle narodowościowym.

Młotem w obelisk

Na nagraniu, opublikowanym przez Grzegorza Brauna widać, jak wraz z innym mężczyzną wielokrotnie uderza ciężkim młotem w obelisk, a następnie odkręca znajdującą się na nim tabliczkę.

– Rzecz powinna była być pierwszego dnia po wykryciu tej, notabene anonimowej, samowolki rozwiązana przez służby i to wcale niekoniecznie specjalne. Ten obelisk, obrażający pamięć ofiar ukraińskiego ludobójstwa na Polakach powinien być usunięty profesjonalnymi narzędziami – mówi na nagraniu Braun. – Jak usłyszeliśmy dzisiaj na dożynkach w pobliskiej miejscowości – uwaga, Polacy się boją. Sugestia z mojej strony, że zadziałać mogłaby właśnie na przykład jakaś Ochotnicza Straż Pożarna, spotkała się natychmiast z odpowiedzią, że obawialiby się, że ich podpalą – dodaje.

Grzegorz Braun niszy pomnik. Kadr z nagrania

Na nagraniu ma przypięty do ubrania kotylion dożynkowy.

Nie widać jednak koło niego posła z **Zamościa Sławomira Zawiślaka** (wcześniej należał do PiS, a obecnie jest związany z Konfederacją Korony Polskiej), z którym był na dożynkach.

Wójt gminy Dołhobyczów **Grzegorz Drewnik** podkreśla, że polityków nie zaprosiła gmina.

– Grzegorz Braun wraz z ekipą został zaproszony przez Starostwo Powiatowe w Hrubieszowie – wyjaśnia.

To nie pierwszy raz

To nie pierwszy przypadek uszkodzenia tego monumentu. Rzeczniczka hrubieszowskiej policji przypomina, że w lipcu br. zgłaszano pomazanie obelisku czarną farbą w sprayu. W październiku 2025 r. policja także zajmowała się jego dewastacją – w mediach społecznościowych pojawiły się wówczas zdjęcia monumentu zamalowanego białą i czerwoną farbą.

Kamienny pomnik stoi na terenie byłego PGR Białystok. Ma niespełna 2 metry wysokości i został wykonany z ciemnoszarego granitu. Widnieje na nim napis: „Poległym Żołnierzom UPA za Wolność Ukrainy 26 lutego 1946 roku". Umieszczono na nim również dane 41 osób – imiona i nazwiska, pseudonimy, lata urodzenia oraz miejscowości pochodzenia. Inskrypcję kończą słowa „Wdzięczni potomkowie".

Nie wiadomo, kto był inicjatorem ustawienia pomnika ani kiedy dokładnie monument pojawił się w tym miejscu.

W pobliskich **Liskach** w 2020 r. zespół Biura Poszukiwań i Identyfikacji IPN prowadził prace, których celem było odnalezienie szczątków Polaków zamordowanych w 1945 r. przez członków UPA z sotni „Wowky". W pobliżu polnej drogi odnaleziono i ekshumowano szczątki trzech osób. **(ar)**

Ewakuacja na przejściu w Hrebennem

Rosja zaatakowała dronami

Rosja w weekend 12-13 września zaatakowała Ukrainę setkami dronów, które dolatywały aż pod polską granicę. W niedzielę, 13 września, w reakcji na informację o niezidentyfikowanym obiekcie, zmierzającym w stronę przejścia granicznego w Hrebennem – zarządzono tam natychmiastową ewakuację.

O szczegółach poinformował Komendant Główny Straży Granicznej, gen. dyw. **Robert Bagan** podczas odprawy w Rządowym Centrum Bezpieczeństwa, zwołanej przez premiera **Donalda Tuska**. Z przejścia w Hrebennem wyprowadzono łącznie ponad 300 osób, w tym pracowników Straży Granicznej oraz 66 funkcjonariuszy Krajowej Administracji Skarbowej. Po konsultacjach z wojskiem – bezpośrednie zagrożenie na miejscu nie zostało ostatecznie potwierdzone.

Ewakuacja była konsekwencją zmasowanego ostrzału Ukrainy, w którym – jak przekazał szef sztabu Dowództwa Operacyjnego Rodzajów Sił Zbrojnych gen. bryg. **Jarosław Chojnacki** – Rosjanie użyli ponad 700 dronów i 40 pocisków balistycznych. W odpowiedzi polskie dowództwo uruchomiło lądowe środki obrony powietrznej w województwach lubelskim i podkarpackim. Poderwało w powietrze myśliwce F-16, śmigłowce Mi-17 oraz Black Hawk.

Utrudnienia w ruchu na granicy z Ukrainą trwały od soboty, od godz. 14 odprawy ze względów bezpieczeństwa były cyklicznie wstrzymywane i wznawiane.

Bardzo niebezpiecznie było w okolicy przejścia w **Dorohusku**. W niedzielę, ok. godz. 4.10 rosyjski dron uderzył w stację paliw, zlokalizowaną kilkaset metrów od przejścia. Spłonęły ciężarówki. A wybuch był tak silny, że na przejściu zadrżały szyby. Ewaukowano ponad 280 podróżnych oraz 128 funkcjonariuszy i pracowników służb. Z kolei ok. godz. 8.30, także po ukraińskiej stronie dron trafił w lokomotywę pociągu relacji **Kijów-Warszawa**. Pociągiem jechało ponad 200 osób, zostały ewakuowane. Nikt, z pasażerów, na szczęście, nie ucierpiał, ale do warszawy pociąg przyjechał z pięciogodzinnym opóźnieniem.

Ukraińskie koleje państwowe poinformowały, że niedaleko od zaatakowane lokomotywy – znajdował się inny skład – byli w nim m.in. były premier Wielkiej Brytanii **Boris Johnson**, a także doradcy ds. bezpieczeństwa z państw UE, którzy wracali z rozmów w Kijowie na temat możliwości wypracowania pokoju.

mm

eprasa.pl 95bfeb1952

Reklama

MHR 1872 małopolska hodowla roślin

Krajowa Grupa Spożywcza
Grupa Kapitałowa

MAGAZYN / CENTRUM LOGISTYCZNE NA WYNAJEM – HRUBIESZÓW, UL. NOWA 31 i 31A

Blisko granicy z Ukrainą – LHS 1,6 km – Powierzchnia około 4900 m²

Małopolska Hodowla Roślin Sp. z o.o. oferuje do wynajęcia kompleks magazynowo-logistyczny położony w Hrubieszowie przy ul. Nowa 31 i 31A, w jednej z najbardziej strategicznych lokalizacji logistycznych Polski Wschodniej.

Nieruchomość zlokalizowana jest zaledwie 15 km od przejścia granicznego Zosin-Uściług oraz 1,6 km od Linii Hutniczej Szerokotorowej (LHS), co czyni ją atrakcyjnym miejscem dla operatorów logistycznych, firm transportowych, dystrybucyjnych i produkcyjnych obsługujących rynek polski i ukraiński.

Dostępne powierzchnie

Magazyn A

- powierzchnia ok. 3 272,56 m²
- dostęp dla samochodów ciężarowych i zestawów TIR
- dostęp do placów manewrowych oraz infrastruktury technicznej
- możliwość wykorzystania na cele magazynowe, logistyczne, dystrybucyjne lub lekką produkcję

Magazyn B

- powierzchnia ok. 1 670,70 m²
- dostęp dla samochodów ciężarowych i zestawów tir
- dostęp do placów manewrowych oraz infrastruktury technicznej
- możliwość wykorzystania na cele magazynowe, logistyczne, dystrybucyjne lub lekką produkcję

Grunt

- możliwość dzierżawy wydzielonej części nieruchomości gruntowej na wyłączność
- możliwość wykorzystania pod składowanie zewnętrzne, bazę transportową, parking dla pojazdów ciężarowych. zaplecze logistyczne lub inne funkcje związane z prowadzoną działalnością
- dostęp do infrastruktury technicznej oraz komunikacyjnej
- warunki i powierzchnia dzierżawy do indywidualnego uzgodnienia

Atuty nieruchomości

- place manewrowe dla samochodów ciężarowych
- dogodny dojazd do DW844, DK74 oraz drogi ekspresowej S17
- odległość do przejścia granicznego Zosin-Uściług. ok. 15 km
- odległość do przejścia granicznego Dorohusk: ok. 95 km
- LHS (Linia Hutnicza Szerokotorowa): ok. 1,6 km
- lotnisko Lublin Airport: ok. 120 km
- lotnisko Rzeszów-Jasionka Airport: ok. 200 km
- infrastruktura techniczna i media na terenie nieruchomości

Przeznaczenie

Obiekt doskonale sprawdzi się jako:

- centrum logistyczne
- magazyn regionalny
- hub dystrybucyjny
- centrum przeładunkowe
- magazyn dla sektora agro
- lekka produkcja
- działalność związana z obsługą rynku ukraińskiego.

Warunki Najmu

- możliwość wynajmu powierzchni magazynowej, garaży oraz dzierżawy części gruntu na wyłączność
- dostępność do uzgodnienia
- stawka najmu powierzchni magazynowej

12,00 zł/m² netto

Kompleks jest aktywnie wykorzystywany gospodarczo przez Małopolską Hodowlę Roślin Sp. z o.o. oraz przez innych najemców. **Powierzchnie przeznaczone do wynajmu stanowią wydzieloną część kompleksu i mogą funkcjonować niezależnie od pozostałych użytkowników nieruchomości.**

Zapraszamy do kontaktu w celu uzyskania szczegółowych informacji oraz umówienia prezentacji nieruchomości.

795 330 762 | **666 307 007**

Małopolska Hodowla Roślin Sp. z o.o.
ul. Zbożowa 4, 30-002 Kraków
Centrala: +48 12 633 68 22
NIP 675-10-00-015
REGON 350702689
Email: nasiona@mhr.com.pl
BDO: 000023354
www.sklep.mhr.com.pl

Sąd Rejonowy dla Krakowa – Śródmieścia w Krakowie,
XII Wydział Gospodarczy Krajowego Rejestru Sądowego KRS 0000030972
BNP PARIBAS BANK POLSKA S.A.
NR KONTA 37 2030 0045 1110 0000 0034 2030 – PLN
PL 22 2030 0045 1110 0030 0001 0580 – EURO, BIC: PPABPLPK
BANK PEKAO S.A.
NR KONTA 52 1240 1037 1110 0011 3448 9437 – PLN
KAPITAŁ ZAKŁADOWY 50 182 400, 00 PLN

eprasa.pl 95bfeb1952

TYDZIEŃ W REGIONIE

CIĄG DALSZY ZE STR. 6

■ **REMONTUJĄ SZKOŁĘ.** W Majdanie Górnym realizowana jest inwestycja pod nazwą „Dostosowanie budynku szkoły podstawowej w Majdanie Górnym do potrzeb osób z niepełnosprawnościami". Wartość prac wynosi 499 309,13 zł. Zadanie jest współfinansowane ze środków Unii Europejskiej w ramach Programu Fundusze Europejskie dla Lubelskiego 2021–2027 jako część projektu dotyczącego poprawy dostępu do edukacji przedszkolnej i włączającej na obszarze Miejskiego Obszaru Funkcjonalnego.

TELATYN ■ **PATRIOTYCZNE ŚPIEWANIE.** Wójt Gminy Telatyn **Dariusz Kozłowski** zaprasza mieszkańców na patriotyczne śpiewanie przy ognisku z okazji rocznicy wydarzeń wrześniowych z 1939 r. Wydarzenie odbędzie się 17 września o godz. 16 na Ryneczku pod chmurką w Telatynie.

ZAMOŚĆ

■ **FESTIWAL PIEŚNI PARTYZANCKICH**. ŚZŻ AK Okręg Zamość oraz Stowarzyszenie Rozwoju Lokalnego „Zamojszczyzna" zapraszają solistów, duety i zespoły do udziału w V Festiwalu Pieśni Powstania Zamojskiego, którego patronem honorowym został poseł Sławomir Zawiślak. Przesłuchania eliminacyjne odbędą się w Klubie 3 Zamojskiego Batalionu Zmechanizowanego w **Zamościu** (19 września), w Hrubieszowskim Domu Kultury w **Hrubieszowie** (22 września), w Tomaszowskim Domu Kultury w **Tomaszowie Lub.** (25 września) oraz w Biłgorajskim Centrum Kultury w **Biłgoraju** (26 września). Zgłoszenia należy przesyłać na adres e-mail: srlzamojszczyzna@gmail.com. Koncert Finałowy zaplanowano na 17 października w Zamościu. Wydarzenie współfinansują Ministerstwo Obrony Narodowej oraz Powiat Hrubieszowski.

■ **ULGI DLA PRZEDSIĘBIORCÓW**. Inspektorat ZUS w Zamościu zaprasza na bezpłatne szkolenie poświęcone ulgom w opłacaniu składek, które odbędzie się 24 września o godz. 10 w siedzibie przy ul. Kiepury 4. Eksperci omówią zasady korzystania z Ulgi na start, składek preferencyjnych i Małego ZUS Plus. Zgłoszenia: zamosc_szkolenia@zus.pl.

■ **STYPENDIA DLA UCZNIÓW**. Już tylko do 15 września potrwa nabór wniosków o stypendia szkolne na rok szkolny 2026/2027 dla uczniów zamieszkujących na terenie miasta, których dochód na osobę w rodzinie nie przekracza 823 zł netto. Szczegółowych informacji udziela Wydział Oświaty Urzędu Miasta Zamość pod numerem tel. 84 6772457 oraz adresem e-mail: oswiata@zamosc.pl.

■ **POLSKIE KINO MŁODEGO WIDZA**. W Zamojskiej Akademii Kultury w Zamościu odbędą się bezpłatne projekcje filmowe połączone z lekcjami edukacyjnymi dla grup zorganizowanych z przedszkoli i szkół podstawowych. Program Polskiego Kina Młodego Widza w Wytwórni Kultury obejmuje seanse o godz. 12 w następujących terminach: 17 września filmy z serii „Opowiadania z piaskownicy" dla dzieci w wieku 5+, 1 października zestaw filmów animowanych („Ciuciubabka", „Milo mechanik – wóz strażacki w tarapatach", „Strażnik salonu", „Poznaj Nesię – fokę szarą z Bałtyku", „Żuczki") dla dzieci w wieku 6+, 15 października filmy „Uziemieni" oraz „Lola i pianino hałasów" dla uczniów w wieku 10+, a 5 listopada film „Król Maciuś Pierwszy" dla uczniów w wieku 10+. Zgłoszenia grup przyjmowane są pod adresem e-mail: organizacja@zdk.zamosc.pl lub pod numerem tel. 84 639 20 21.

■ **SALSA I TANGO**. W Wytwórni Kultury w Zamojskiej Akademii Kultury przeprowadzone zostaną bezpłatne zajęcia taneczne dla młodzieży, sfinansowane z Miejskiego Programu Profilaktyki i Rozwiązywania Problemów Alkoholowych oraz Przeciwdziałania Narkomanii na lata 2024-2026. Warsztaty z salsy solo i w parach odbędą się 19 września o godz. 12, a poprowadzi je **Karolina Swacha**. Z kolei 24 września o godz. 17 odbędą się zajęcia z tanga argentyńskiego pod kierunkiem **Piotra Łyszkiewicza** ze studio tańca Tango con Pedro.

■ **U PROGU KARIERY**. Zamojski Dom Kultury ogłosił nabór do konkursu „U progu kariery" dedykowanego przedszkolakom w trzech kategoriach: pięknego mówienia, piosenki oraz plastycznej, inspirowanych twórczością Wandy Chotomskiej. Zgłoszenia przyjmowane są do 25 września. Przesłuchania konkursowe zaplanowano na 3 października o godz. 10 w siedzibie ZDK, natomiast gala finałowa odbędzie się 11 października na scenie ZDK.

■ **MOTORYKA SMYKA**. ZDK zaprasza najmłodszych na cykliczne zajęcia w ramach Klubu Dziecięcego „Motoryka Smyka", które odbywają się w każdy wtorek o godz. 11 w Wytwórni Kultury w Zamojskiej Akademii Kultury. Spotkania przeznaczone są dla dzieci w wieku od 2 do 4 lat z rodzicami i mają na celu rozwijanie sprawności ruchowej poprzez zabawę.

CIĄG DALSZY NA STR. 10

Ile zarabiają lekarze, pielęgniarki i inny personel w starym szpitalu w Zamościu?

Tak płaci stary szpital

Na ostatniej sesji Rady Miasta dyrektor **Mariusz Paszko** przedstawił informację o sytuacji ekonomicznej Zamojskiego Szpitala Niepublicznego Sp. z o.o. za 2025 r.

Najwięcej zarabiają lekarze. Ich przeciętne miesięczne wynagrodzenie wzrosło z 8680 zł brutto w 2020 r. do 16 948 zł w 2025 r. Kwoty te nie obejmują wynagrodzeń za dyżury lekarskie, które są rozliczane oddzielnie na podstawie indywidualnych kontraktów lub realizowane przez podmioty zewnętrzne. W tym samym czasie średnia pensja pielęgniarek i położnych niemal się podwoiła – z 5075 zł do 10 094 zł brutto miesięcznie.

Z przedstawionych danych wynika, że systematycznie rośnie przeciętne wynagrodzenie wszystkich pracowników. Na koniec 2013 r. wynosiło średnio 2933 zł brutto miesięcznie, w 2020 r. – 4518 zł, a na koniec 2025 r. już 8766 zł. Personel średni, do którego zaliczani są m.in. technicy medyczni, sekretarki medyczne i opiekunowie medyczni, zarabiał w 2025 r. przeciętnie 7682 zł brutto, wobec 3274 zł pięć lat wcześniej.

Mariusz Paszko podał najważniejsze dane o sytuacji ekonomicznej szpitala za 2025 r., w tym o zarobkach.

W przypadku personelu niższego, m.in. salowych, sanitariuszy i noszowych, średnia płaca wzrosła z 2807 zł do 5609 zł. Pracownicy obsługi otrzymywali w 2025 r. przeciętnie 6189 zł brutto miesięcznie, podczas gdy w 2020 r. było to 2905 zł. W administracji średnie wynagrodzenie wzrosło w tym okresie z 4087 zł do 7796 zł brutto.

Koszty zatrudnienia stanowią znaczącą część wydatków placówki. W 2025 r. wynagrodzenia osobowe oraz pozostałe świadczenia pracownicze kosztowały szpital łącznie ponad 53,8 mln zł, czyli 43,21 proc. wszystkich kosztów. Same wynagrodzenia osobowe wyniosły ponad 52 mln zł. Do tego dochodziło blisko 9,9 mln zł przeznaczonych na kontrakty lekarskie oraz prawie 271 tys. zł na kontrakty pielęgniarskie.

Szpital wydał ponadto ponad 1,3 mln zł na świadczenia na rzecz pracowników, 339 tys. zł na Pracownicze Plany Kapitałowe i 129 tys. zł na szkolenia personelu. Ministerstwo Zdrowia przekazało placówce ponad 529 tys. zł na pokrycie kosztów kształcenia lekarzy rezydentów.

W 2025 r. Zamojski Szpital Niepubliczny zanotował 2,68 mln zł straty netto, wobec 2,4 mln zł straty rok wcześniej; wcześniej przez 19 lat działalności placówka osiągała dodatni wynik finansowy. Według przedstawionych władzom miasta informacji ciągłość funkcjonowania szpitala nie jest zagrożona, choć placówka odczuwa problemy z płynnością i korzystała z kredytu w rachunku bieżącym m.in. z powodu opóźnień w zapłacie przez NFZ za nielimitowane nadwykonania.

(ar)

Nowe miejsca opieki długoterminowej w Zamościu i Szczebrzeszynie

Dla schorowanych i niesamodzielnych

W Zamościu i Szczebrzeszynie powstały nowe Zakłady Opiekuńczo-Lecznicze. W Zamojskim Szpitalu Niepublicznym zakończyła się budowa placówki z kilkudziesięcioma łóżkami, w tym 10 miejscami dla pacjentów wymagających wentylacji mechanicznej. Z kolei ZOL w Szczebrzeszynie dysponuje 30 miejscami.

W nowym ZOL-u w Zamościu powstały klimatyzowane, dwuosobowe sale z łazienkami. Budynek wyposażono również w zewnętrzną windę, a pacjenci będą mieli do dyspozycji salę rehabilitacyjną.

Inwestycja kosztowała ponad 11 mln zł. Ponad 9,1 mln zł stanowiło dofinansowanie z Krajowego Planu Odbudowy. Placówka ma zapewnić długoterminową opiekę medyczną osobom, które ze względu na stan zdrowia wymagają stałej pielęgnacji, rehabilitacji i całodobowego nadzoru.

Nowy zakład ma być również wsparciem dla rodzin, które często samodzielnie muszą zapewniać opiekę osobom przewlekle chorym i niesamodzielnym. Niebawem zostaną ogłoszone informacje o warunkach i terminach przyjęć pierwszych pacjentów.

Nowy Zakład Opiekuńczo-Leczniczy został także oficjalnie otwarty w Szczebrzeszynie. Placówka przy ul. Zamojskiej 29 dysponuje 30 miejscami dla pacjentów, którzy nie wymagają już hospitalizacji, ale nadal potrzebują całodobowej opieki, pielęgnacji i rehabilitacji.

W nowym ZOL-u w Zamościu powstały klimatyzowane, dwuosobowe sale z łazienkami.

Zakład prowadzi Samodzielny Publiczny Zespół Opieki Zdrowotnej w Szczebrzeszynie, którego organem tworzącym jest Powiat Zamojski. Budynek został dostosowany do potrzeb osób mających problemy z poruszaniem się.

Zakład powstał w ramach projektu „Rozbudowa i przebudowa budynków z niezbędną infrastrukturą na potrzeby opieki długoterminowej w SP ZOZ w Szczebrzeszynie na działce nr 638/3". Inwestycja została zrealizowana w ramach Krajowego Planu Odbudowy i Zwiększania Odporności. Jej łączna wartość wyniosła 15,82 mln zł, z czego 12,95 mln zł stanowiło dofinansowanie.

Projekt zakłada także zwiększenie zatrudnienia o osiem osób. Wśród nowych pracowników mają znaleźć się m.in. fizjoterapeuta, psycholog, opiekunowie medyczni oraz instruktor terapii zajęciowej.

Wnioski i skierowania lekarskie dotyczące przyjęcia pacjentów do ZOL w Szczebrzeszynie należy dostarczyć do sekretariatu SP ZOZ przy ul. dr. Zygmunta Klukowskiego 7 w Szczebrzeszynie. Formularze są dostępne również na stronie internetowej SP ZOZ.

(ar)

eprasa.pl 95bfeb1952

Na pracodawcę, sąsiada, byłego małżonka... Dlaczego 70 proc. zgłoszeń się nie potwierdza?

Obywatel pisze donos

Statystyki Krajowej Administracji Skarbowej pokazują, że chętnie informujemy fiskusa o finansowych przewinieniach bliźnich. Na kogo najczęściej donosimy i w jakich sprawach? I czy donosiciel – to wciąż donosiciel, czy raczej sygnalista?

Donosy pisaliśmy w PRL-u, piszemy i teraz. W 2023 r. do jednostek Krajowej Administracji Skarbowej w województwie lubelskim wpłynęło łącznie 2268 donosów. Rok 2024 przyniósł skok do 2431 zgłoszeń. Z kolei w 2025 r. odnotowano lekki spadek: do urzędników trafiło 2380 sygnałów. W całej Polsce w 2025 r. donosów było ok. 84,4 tys.

Pierwsza połowa tego roku znów przyniosła zwyżkę zainteresowania obywateli finansowymi grzeszkami innych obywateli: do lipca do urzędów skarbowych w naszym regionie, Izby Administracji Skarbowej w Lublinie oraz Lubelskiego Urzędu Celno-Skarbowego wpłynęło 1451 donosów, czyli zdecydowanie ponad połowę tego, co przez cały poprzedni rok. W całej Polsce – 45,5 tys.

Klient na usługodawcę...

Michał Deruś, rzecznik prasowy Izby Administracji Skarbowej w **Lublinie** donosy, trafiające do urzędów dzieli na dwie główne grupy: skargi na osoby prywatne oraz sygnały dotyczące firm.

– Najwięcej, bo ok. 70 procent wszystkich ma źródło w prywatnych konfliktach i sąsiedzkich sporach. Jeśli natomiast przyjrzeć się samym zarzutom, na czoło wysuwają się praca na czarno i ukrywanie dochodów przed fiskusem – mówi.

W przypadku przedsiębiorców – zgłoszenia najczęściej dotyczą prowadzenia biznesu bez rejestracji i płacenia podatków. Najwięcej skarg wpływa na ekipy remontowo-budowlane.

– Pewna pani zamówiła usługę docieplenia budynku. Przekazała wykonawcy zaliczkę, usługa została wykonana. Kobiecie potrzebna była faktura w celu rozliczenia ulgi termomodernizacyjnej. Wykonawca jednak, jak tylko o tym usłyszał, próbował straszyć tę panią, że w takim razie konieczne będzie doliczenie do ceny podatku VAT i podatku dochodowego. Później było obiecywanie rozliczenia w kolejnym okresie. Ostatecznie okazało się, że podmiot ten w ogóle nie prowadził działalności gospodarczej – podaje przykład. Skargi płyną też na warsztaty samochodowe, osoby oferujące usługi kosmetyczne i fryzjerskie oraz handlujące w sieci – np. podczas popularnych transmisji sprzedażowych na żywo w mediach społecznościowych.

... pracownik na pracodawcę

Motywem powtarzającym się w donosach też unikanie wydawania paragonów i faktur albo serwowanie klientom kwitów, które z paragonem fiskalnym nie mają nic wspólnego – Michał Deruś jako przykład podaje tzw. rachunki kelnerskie. – Nieewidencjonowanie sprzedaży, czyli brak paragonów i faktur, to bardzo częsty temat, jeżeli chodzi o donosy. Można powiedzieć, że to wręcz klasyczny przykład wykroczenia skarbowego popełnianego przez podatników – zauważa. Nie ukrywa, że cenne dla skarbówki okazują się zwłaszcza doniesienia płynące ze środka firm – od obecnych lub byłych pracowników. – Nawet księgowi, kiedy widzą, że coś w księgach jest nie tak, że pieniądze wypływają bokiem i nie są fakturowane, potrafią przekazywać takie informacje. Bardzo często są naprawdę szczegółowe, zawierają konkretne faktury czy wyciągi z rachunków bankowych – dodaje rzecznik.

Osobny temat to praca na czarno i wypłacanie części pensji pod stołem. Pracodawcy uciekają w ten sposób przed podatkami i składkami ZUS. – Pracownicy, bywa, zdają sobie sprawę z problemu dopiero np. po upływie roku, gdy dostają PIT-11 i widzą na dokumencie mniej niż faktycznie dostali. Przez zaniżone oficjalne dochody nie mogą potem np. dostać kredytu w banku – mówi.

Wojny sąsiedzkie i rozwodowe

Jeśli chodzi o zgłoszenia, dotyczące prywatnych majątków, najczęściej powtarzają się dwa motywy: wynajem mieszkań bez zgłaszania dochodów oraz nagłe wzbogacenie się, które nijak nie pasuje do oficjalnych zarobków.

W przypadku wynajmu, najczęściej to sąsiedzi dają znać urzędnikom, że ktoś wynajmuje lokal bez żadnej umowy i odprowadzania podatku. Czasami też czujni obserwatorzy zgłaszają, że ktoś jeździ drogim autem, buduje dom, kupił drogie mieszkanie – mimo że oficjalnie wykazuje groszowe dochody albo nie pracuje wcale.

Rys. J. Lipiec

Prawdziwą kopalnią wiedzy dla urzędów są także sprawy rozwodowe i podziały majątku. – Bardzo często donosy na siebie nawzajem składają rozwodzący się małżonkowie. Ktoś np. zgłasza, że współmałżonek prowadził działalność gospodarczą i nie wykazywał wszystkich dochodów. Bardzo często drugiej stronie chodzi o to, by majątkiem się nie dzielić lub nie płacić wyższych alimentów – wyjaśnia rzecznik.

Pod lupą fiskusa

Jak mówi Michał Deruś, urzędnicy nie lekceważą żadnej informacji, która do nich trafia; nawet tej niepodpisanej. Każde zgłoszenie jest skrupulatnie sprawdzane, bez względu na to czy trafia do konkretnego urzędu skarbowego, celników, czy bezpośrednio do Izby Administracji Skarbowej.

85 do 90 procent donosów ma charakter anonimowy.

– Autorzy rzadko ujawniają, kim są, za to niemal zawsze bardzo precyzyjnie wskazują osobę lub firmę, na którą składają skargę. Zazwyczaj podają imię i nazwisko, jakieś dane lokalizacyjne, chociażby miejsce zamieszkania, prowadzenia działalności gospodarczej, czasem też numery PESEL, NIP takich osób – wskazuje przedstawiciel IAS.

Brak podpisu autora donosu nie jest co prawda przeszkodą w zajęciu się nim, ale bywa przeszkodą w ustaleniu prawdy. Skarbówka ma wprawdzie wgląd do baz danych, faktur, sprawozdań finansowych, jednak bez solidnych dowodów bywa różnie.

Z danych jakie przytacza Michał Deruś wynika, że około 70 proc. donosów nie znajduje potwierdzenia w rzeczywistości – albo po prostu brakuje twardych dowodów na nie. – Skuteczność takich sygnałów, czyli sytuacje, w których czynności sprawdzające lub kontrole rzeczywiście ujawniają nieprawidłowości, wynosi od 20 do 35 procent, w zależności od urzędu – mówi Michał Deruś.

Rzecznik IAS zapewnia, że osoby decydujące się zasygnalizować nieprawidłowości – nie muszą się niczego obawiać. – Dane osób, które składają informacje sygnalne, nie są udostępniane osobom, których te informacje dotyczą. To służy wyłącznie temu, żebyśmy mogli dopytać o jakieś szczegóły w trakcie prowadzonych czynności czy kontroli, wziąć zeznanie od takiej osoby, żeby dany fakt w jakiś sposób uprawdopodobnić – wyjaśnia.

Zgłaszający jednak, jak mówi – nie dostaną informacji o finale sprawy. Co, zresztą czasami bywa dla nich frustrujące.

Donosiciel czy sygnalista?

Donoszenie raczej nikomu dobrze się nie kojarzy: ma to swoje źródło w naszej historii.

Jednak stosunek do informowania urzędów skarbowych o przekrętach bliźnich – zmienia się. Zgłoszenie zaczyna być coraz częściej traktowane po prostu jako dbanie o wspólne finanse i uczciwe zasady.

– Kładziemy nacisk na edukację coraz młodszych obywateli, chociażby prowadząc lekcje o finansach czy programy organizowane przez Ministerstwo Finansów, gdzie uczymy dzieci od podstaw, po co są podatki, dlaczego zarabiamy pieniądze i co z tych podatków państwo finansuje – podkreśla Michał Deruś.

Dzięki temu rośnie świadomość, że nieuczciwość uderza we wszystkich. – Coraz więcej osób zadaje sobie pytania: dlaczego ja mam płacić więcej; dlaczego mam utrzymywać osobę, która znacznie więcej ode mnie zarabia, osiąga wysokie dochody, a ich nie pokazuje; dlaczego przedsiębiorca, który ewidencjonuje prawidłowo wszystkie zdarzenia gospodarcze, ma płacić więcej niż ten, który ukrywa dochody? Tu podejście podatników jest już zgoła odmienne od tego, co mogliśmy obserwować jeszcze kilkanaście czy kilkadziesiąt lat wstecz – mówi Michał Deruś.

– Odczarowujemy pojęcie donosu. To jest informacja kierowana do urzędu skarbowego o nieprawidłowościach, wykroczeniu czy przestępstwie skarbowym, gdzie dana osoba świadomie łamie przepisy – puentuje rzecznik.

Zmieniają się też kanały, jakimi obywatele kontaktują się z urzędem: listy, wysyłane pocztą czy telefony do urzędu to już raczej przeszłość. Niewielu też odważa się też przyjść do urzędu osobiście, bo trudno wtedy o poczucie anonimowości. W ostatnich 2-3 latach wzrosła za to rola Krajowego Telefonu Interwencyjnego 800 060 000 oraz specjalnego systemu elektronicznego powiadamiania KTI KAS na podatki.gov.pl. **mm**

WWW | Czekamy na Państwa komentarz www.tygodnikzamojski.pl

Reklama

eprasa.pl 95bfeb1952

TYDZIEŃ W REGIONIE

CIĄG DALSZY ZE STR. 8

■ **WARSZTATY JESIENNE I NAUKOWE**. Zamojski Dom Kultury przygotował w Wytwórni Kultury w ZAK ofertę zajęć dla dzieci w wieku od 7 do 12 lat. Cykl Warsztatów Jesiennych opartych na pracy z naturalnymi materiałami (suszone kwiaty, liście, gałązki, szyszki) zaplanowano na czwartki: 17 września, 8 i 22 października oraz 5 listopada o godz. 16. Ponadto 24 września o godz. 16 przeprowadzone zostaną zajęcia Laboratorium Małego Naukowca, podczas których uczestnicy będą badać budowę roślin. Wejściówki można zakupić w sekretariacie ZDK lub przez internet.

■ **KRĄG WIELOPOKOLENIOWY**. ZDK organizuje cykl 10 bezpłatnych spotkań dla młodzieży, rodziców oraz dziadków pod hasłem „W Kręgu Wielopokoleniowym". Pierwsze warsztaty odbędą się 15 września o godz. 17 w Wytwórni Kultury w Zamojskiej Akademii Kultury. Zajęcia nakierowane na komunikację, radzenie sobie z emocjami i budowanie relacji międzypokoleniowych poprowadzi **Magdalena Kosicka-Leszczyńska**, trenerka Porozumienia Bez Przemocy. Informacje i zapisy przyjmowane są pod adresem e-mail: kultura@zdk.zamosc.pl.

■ **ZAJĘCIA FOTOGRAFICZNE**. Zamojskie Towarzystwo Fotograficzne prowadzi zapisy na zajęcia fotograficzne dla dzieci i młodzieży. Program obejmuje naukę od podstaw, ale też plenery, udziały w konkursach, wystawach oraz przygotowanie do studiów artystycznych i dziennikarskich. Zajęcia odbywają się w środy o godz. 15.30 w Młodzieżowym Domu Kultury i w czwartki o godz. 15.30 w Młodzieżowej Pracowni Fotografii Negatyw. Zapisy prowadzone są pod numerem tel. 84 638 44 46.

■ **MŁODZIEŻOWA RADA MIASTA** obradowała podczas swojej V sesji. Podczas obrad pożegnano radnych kończących działalność, składając im podziękowania za zaangażowanie, pomysły i aktywny udział w życiu społecznym miasta.

■ **JEST PLAC.** Zakończyła się realizacja projektu osiedlowego w ramach tegorocznego budżetu obywatelskiego u zbiegu ulic Jordana i Paderewskiego na os. Św. Piątka. Na niezagospodarowanym dotąd terenie firma z Jarosławia wybudowała plac zabaw z urządzeniami na nawierzchni z piasku. W ramach prac wykonano także ścieżki, ogrodzenie, uporządkowano trawnik, posadzono drzewa oraz zamontowano ławki, ławostoły i kosze na śmieci.

■ **JEST PLAN**. Miasto realizuje projekt pn. „Opracowanie Miejskiego Planu Adaptacji do zmian klimatu dla Miasta Zamość". Jego całkowity koszt wynosi 84 765,42 zł, z czego 72 050,60 zł stanowi dofinansowanie z NFOŚiGW w ramach Programu Fundusze Europejskie dla Polski Wschodniej 2021–2027. Projekt, zaplanowany na lata 2026–2027, obejmuje opracowanie analiz meteorologicznych i hydrologicznych, koncepcji zazieleniania miasta i rozwoju Błękitno-Zielonej Infrastruktury, inwentaryzacji kanalizacji deszczowej. W planach jest także m.in. organizacja wydarzenia edukacyjnego „Dzień Klimatu".

STARY ZAMOŚĆ ■ **IGRZYSKA PAMIĘCI**. Światowy Związek Żołnierzy AK Okręg Zamość zaprasza dzieci i młodzież ze szkół podstawowych i ponadpodstawowych z terenu powiatu zamojskiego do udziału w „III Igrzyskach Zamojszczyzny Pamięci Powstania Zamojskiego", które odbędą się 18 września o godz. 9 na obiektach sportowych GLKS Omega Stary Zamość. Uczestnicy będą rywalizować w biegach przełajowych oraz piłce nożnej. Zadanie jest finansowane ze środków Powiatu Zamojskiego oraz ŚZŻAK O/Z, pod patronatem posła **Sławomira Zawiślaka**, a partnerami wydarzenia są Gmina Stary Zamość, GLKS Omega Stary Zamość i Stowarzyszenie Rozwoju Lokalnego Zamojszczyzna.

ZWIERZYNIEC ■ **MOBILNA ZBIÓRKA ODPADÓW**. Gmina Zwierzyniec organizuje od 16 września mobilną zbiórkę odpadów wielkogabarytowych. Mieszkańcy mogą wystawić przed posesje meble, zużyty sprzęt elektryczny i elektroniczny oraz inne wielkie gabaryty. Zostaną bezpłatnie odebrane przez zakontraktowaną firmę.

Przygotowała red. Małgorzata Mazur, tel. 500 037 512.

W tym tygodniu dyżur redakcyjny pełni red. Jadwiga Hereta, tel. 607 566 887.

Maleńka Maja toczy nierówną walkę o zdrowie

Liczy się każdy grosz

Nigdy nie wiemy, czego się spodziewać. Każdego dnia żyjemy w strachu – jeśli torbiele na nerkach i wątrobie zaczną pękać, życie Majeczki będzie zagrożone – martwią się rodzice, którzy każdego dni walczą o zdrowie i życie ukochanej, czteromiesięcznej córeczki. Rodzina mieszka w **Częstochowie**, ale tata Mai, Jarosław, pochodzi z gm. Łaszczów. Tu także mieszka zatroskana babcia dziewczynki.

Stan dziewczynki wymaga ciągłego monitorowania, w tym bardzo częstych badań krwi.

Początkowo nic nie zapowiadało kłopotów: badania prenatalne, które wykonała mama dziewczynki, będąc jeszcze w ciąży, nie wykazały niczego niepokojącego. Jednak niedługo po urodzeniu zaczął się – jak opisują rodzie – koszmar. Mała dostała łojotokowego zapalenia skóry, na które nic nie pomagało. Gdy trafiła do szpitala i ją dokładniej zbadano okazało się, że problemów jest znacznie więcej. Obok uciążliwego łojotokowego zapalenia skóry, maleńka Maja zmaga się z inną bardzo ciężką chorobą: wielotorbielowatością nerek oraz zwyrodnieniem torbielowatym wątroby.

Obecnie dziewczynka jest pod stałą opieką zespołu lekarzy: nefrologa, kardiologa, gastrologa, chirurga. Jej stan wymaga ciągłego monitorowania, w tym bardzo częstych – nieraz nawet codziennych – badań krwi w celu szybkiego wykrywania stanów zapalnych.

Największym zagrożeniem pozostaje ryzyko pęknięcia torbieli na nerkach i wątrobie – w takim przypadku jedynym ratunkiem będzie przeszczep.

Kluczowe dla wyznaczenia dalszego sposobu leczenia dziewczynki jest przeprowadzenie poszerzonych badań genetycznych. W przeciwieństwie do podstawowej diagnostyki – szczegółowe testy nie są refundowane, a ich koszt przekracza możliwości finansowe rodziny.

Zbiórka środków na badania genetyczne, leczenie i rehabilitację małej Mai jest prowadzona przez Fundację Siepomaga. Wpłat można dokonywać pod adresem siepomaga.pl/maja-zdubiak. Bezpośrednie przekierowanie znajdziecie na www.tygodnikzamojski.pl.

mm

Przez lata służyła w 2. Hrubieszowskim Pułku Rozpoznawczym. Dziś walczy o życie

Pomóżmy Beni

Ma dopiero 37 lat, dwóch synów, męża i mnóstwo planów. Od pięciu lat **Bernadeta Jonda**, nazywana przez przyjaciół Benią, walczy z nowotworem piersi. Choroba nie odpuszcza, pojawiły się przerzuty, ale Beni też nie zamierza się poddać. Pojawiła się kolejna szansa na leczenie. Tym razem jednak jego koszt przekracza możliwości rodziny. O pomoc zaapelowała burmistrz Hrubieszowa **Marta Majewska**.

Był wrzesień 2021 rok. Benia miała wtedy 32 lata. Zamiast myśleć o zwyczajnej codzienności, rodzinnych planach i przyszłości swoich dzieci, musiała rozpocząć walkę o zdrowie.

Bernadeta chce zrobić wszystko, by jak najdłużej być z najbliższymi.

– W jednej chwili runęły wszystkie plany i marzenia. Priorytetem stała się walka o życie. Codziennie walczę o jeden dzień dłużej z moją rodziną – tymi słowami Bernadeta rozpoczyna swój apel o pomoc.

I walczy już od pięciu lat. Choroba nie odpuszcza, pojawiły się przerzuty, a długotrwałe leczenie bardzo osłabiło jej organizm. Mimo to Bernadeta chce zrobić wszystko, by jak najdłużej być z najbliższymi.

Dotąd rodzina sama ponosiła ogromne koszty związane z chorobą. Teraz pojawiła się możliwość dalszej diagnostyki i leczenia w Niemczech. Potrzebne są również pieniądze na regularną rehabilitację i terapię pomagającą Beni mierzyć się ze skutkami choroby.

Bernadeta przez lata związana była z 2. Hrubieszowskim Pułkiem Rozpoznawczym, pomagała innym. Dziś to ona potrzebuje wsparcia. Pieniądze można wpłacać na www.siepomaga.pl/bernadeta-jonda. Działa również grupa „Licytacje dla Beni!", na której można wystawić przedmiot, gadżet, voucher czy usługę albo samemu wziąć udział w licytacji.

her

17-letnia Dominika została zakwalifikowana na leczenie do Francji!

Walczymy o Dominikę

Ogromna mobilizacja Zamościan przyniosła efekt. Na leczenie Dominiki udało się zebrać prawie 290 tys. zł. To kwota potrzebna na pierwszy etap terapii.

Zbiórka na rzecz 17-letniej **Dominiki Łoś** z Zamościa od początku poruszyła wiele osób. Organizowano zbiórki, licytacje i różnego rodzaju akcje. Odbyły się też koncerty „Wszyscy gramy i śpiewamy dla Dominiki". Efekt tej mobilizacji jest ogromny. Na leczenie udało się zgromadzić prawie 290 tys. zł. Pieniądze mają pozwolić na sfinansowanie pierwszego etapu terapii.

Bardzo ważna wiadomość przyszła jednak w ostatnich dniach. Rodzina otrzymała potwierdzenie, że Dominika została zakwalifikowana do leczenia we Francji. To oznacza, że może rozpocząć kolejny, bardzo ważny etap walki o zdrowie. Wyjazd może nastąpić lada dzień, ale pojawiły się komplikacje.

– Niestety, sytuacja pogarsza się z dnia na dzień. Obecnie stan płuc Dominiki nie pozwala na przemieszczenie się samolotem, dlatego musimy wynająć transport medyczny. Sam przejazd karetką do **Paryża** to ogromny koszt, a z kosztorysu od kliniki wynika, że całość wyjazdu na leczenie może sięgnąć ponad 400 tysięcy złotych! – informują bliscy nastolatki.

Zbiórka trwa na portalu: www.siepomaga.pl/walka-dominiki.

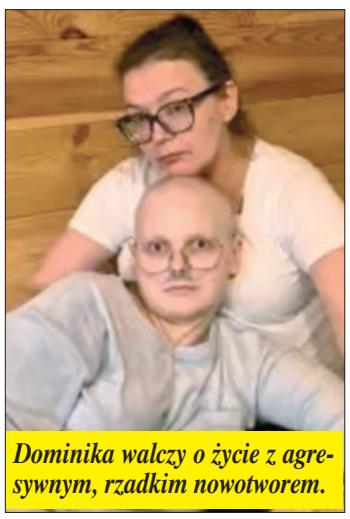

Dominika walczy o życie z agresywnym, rzadkim nowotworem.

17-letnia Dominika Łoś z Zamościa walczy o życie z agresywnym, rzadkim nowotworem – NUT carcinoma śródpiersia. Ma przerzuty do węzłów chłonnych. Początkowo guzy zareagowały na chemio- i immunoterapię. Jednak niedawno pojawił się kolejny guz, który wrasta w tkankę mięśniową w klatce piersiowej.

(ar)

eprasa.pl 95bfeb1952

Marszałek woj. lubelskiego musiał dementować informacje o swoim zatrzymaniu przez Prokuraturę Krajową

Pogłoski i dementi

W sobotę 5 września wieczorem ogólnopolskie media podały informację o zatrzymaniu na polecenie Prokuratury Krajowej marszałka województwa lubelskiego **Jarosława Stawiarskiego** w związku z aferą Zondacrypto. Marszałek przebywał w tym czasie na meczu Motor Lublin – Legia Warszawa.

W ub. tygodniu policja podała w komunikacie, że policjanci Centralnego Biura Zwalczania Cyberprzestępczości i policja śląska do śledztwa dotyczącego działalności ZondaCrypto zatrzymali na terenie woj. śląskiego **Romana Ż.** Ogólnopolskie media, w tym TVN24 oraz Wirtualna Polska, informowały także o zatrzymaniu marszałka woj. lubelskiego. Informację powieliły inne media. W niedzielę 6 września po godz. 7 marszałek Jarosław Stawiarski opublikował oświadczenie, w którym stanowczo zaprzeczył, jakoby doszło do jego zatrzymanie w sprawie Zondacrypto.

„W związku z podanymi przez część mediów informacjami o moim zatrzymaniu w sprawie Zondacrypto, stanowczo zaprzeczam, by doszło do takiej czynności. Jednocześnie podkreślam, iż jestem jedną z wielu pokrzywdzonych działaniami **Przemysława Krala** osób, a w dniu 28 sierpnia 2026 r. złożyłem w Prokuraturze stosowne zeznania w charakterze świadka. Jeśli zachodzi potrzeba ich uzupełnienia, jestem gotowy do ponownego stawiennictwa w dogodnym dla organów ścigania terminie – napisał marszałek Jarosław Stawiarski w oświadczeniu.

Gdy pojawiły się informacje o zatrzymaniu, Jarosław Stawiarski opublikował swoje zdjęcie ze stadionu. **Fot. facebook.com/stawiarski.jaroslaw**

Notki o zatrzymaniu Stawiarskiego zostały przez media usunięte.

WP nadal natomiast publikuje informację, że marszałek woj. lubelskiego Jarosław Stawiarski miał zainwestować w tokeny Zondacrypto duże pieniądze, a następnie miał interweniować u Przemysława Krala w sprawie uratowania zainwestowanych środków. Marszałek nie ukrywa – mówił o tym podczas wywiadów – że został oszukany przez tę firmę, jak wiele tysięcy innych osób.

(ar)

Poszukiwany listem gończym poseł rozdawał... śliwki

Węgierki od Romanowskiego

Marcina Romanowskiego szukają organy ścigania, a tymczasem w jego biurze poselskim w **Biłgoraju** odbyła się kolejna akcja spożywcza. Rozdawano tutaj już jajka i paprykę, teraz mieszkańcy dostali za darmo ponad tonę śliwek węgierek.

Owoce, jak poinformowano w mediach społecznościowych posła, zostały przez niego zakupione, „by wesprzeć polskich rolników". Po darmowe śliwki można było przychodzić w czwartek, 3 września, do biura poselskiego.

Wcześniej w ramach podobnych przedsięwzięć w biurze Romanowskiego rozdawano paprykę, a przed Wielkanocą także jajka.

Akcja odbywa się jednak w dość niezwykłych okolicznościach. Marcin Romanowski jest poszukiwany listem gończym w związku ze śledztwem dotyczącym nieprawidłowości w Funduszu Sprawiedliwości. Obowiązuje wobec niego również Europejski Nakaz Aresztowania – Sąd Okręgowy w **Warszawie** 10 lipca odmówił jego uchylenia.

W sierpniu Romanowski wystąpił natomiast o list żelazny, deklarując, że przebywa w **Tyraspolu** w Naddniestrzu i wróci do Polski, jeśli będzie mógł odpowiadać z wolnej stopy. Prokuratura sprzeciwia się temu wnioskowi. Sąd Okręgowy w Warszawie wyznaczył jego rozpatrzenie na 30 września 2026 r. **(ar)**

Marcina Romanowskiego szukają organy ścigania, a tymczasem w jego biurze poselskim w Biłgoraju odbyła się kolejna akcja spożywcza.

STOŁKI STOŁECZKI

Nowy wiceprezydent

Szymon Skorniewski (34 l.) został wiceprezydentem **Zamościa**. Jest absolwentem prawa na Katolickim Uniwersytecie Lubelskim oraz stosunków międzynarodowych na Uniwersytecie Marii Curie-Skłodowskiej w **Lublinie**. Po ukończeniu aplikacji adwokackiej, od grudnia 2021 roku prowadził w Zamościu własną kancelarię adwokacką. W przeddzień powołania na stanowisko wiceprezydenta – co miało miejsce z początkiem września – zrezygnował z wykonywania zawodu adwokata.

Sz. Skorniewski.

Szymon Skorniewski, jak poinformował prezydent **Rafał Zwolak** – obecnie kształci się dodatkowo w Szkole Głównej Handlowej w **Warszawie** w zakresie zamówień publicznych. Od ośmiu lat współpracuje z jednostkami samorządu terytorialnego, ma doświadczenie w pracy w organach nadzorczych. Od 2024 roku pełni funkcję Przewodniczącego Rady Nadzorczej Przedsiębiorstwa Gospodarki Komunalnej w Zamościu.

Aktywnie działa w sektorze pozarządowym, współpracując ze stowarzyszeniem zajmującym się m.in. ochroną polskich miejsc pamięci narodowej oraz polskich cmentarzy wojennych na Ukrainie.

Stanowisko, które objął, pozostawało nieobsadzone od 3 miesięcy, gdy to z funkcji wiceprezydenta zrezygnował **Marek Kudela**. Stało się to dzień po tym, jak radni klubu prezydenta Rafała Zwolaka skierowali do niego pismo, w którym domagali się odwołania Kudeli. Argumentowali, że utracił ich zaufanie. Poszło o kwestie związane z reorganizacją miejskich placówek edukacyjnych.

Nowa radna

W poniedziałek, 31 sierpnia, odbyła się XVIII sesja VII kadencji Rada Powiatu w **Tomaszowie Lub.** Jednym z najważniejszych punktów obrad było zaprzysiężenie nowej radnej. **Aneta Krupa** złożyła ślubowanie i oficjalnie objęła mandat po **Annie Kijko**, która zrezygnowała z mandatu po tym, jak została dyrektorką I LO w Tomaszowie Lub.

Nowa radna powiatowa ma 44 lata, mieszka w **Hucie Szumy** w gm. Susiec. Z wykształcenia jest magistrem sztuki muzycznej, florystką oaz oligofrenopedagogiem. Pracuje jako nauczycielka w szkole specjalnej i oligofrenopedagog. Udziela się społecznie, mówi o sobie, że jest pasjonatką piękna, rękodzieła i folkloru.

A. Krupa.

Do Rad Powiatu Tomaszowskiego w ostatnich wyborach startowała z ostatniego miejsca listy PiS. Otrzymała 302 głosy.

mm

Wszystkie świnie zabito

W **Czartowcu** w gm. Tyszowce wykryto pierwsze w tym roku ognisko afrykańskiego pomoru świń (ASF) w hodowli trzody chlewnej w województwie lubelskim – i ósme w kraju. Chorobę potwierdzono w gospodarstwie, w którym utrzymywano 16 świń.

U zwierząt wystąpiły charakterystyczne objawy: wysoka temperatura ciała, brak apetytu, zaleganie. Pobrane próby laboratoryjne potwierdziły zakażenie wirusem ASF. Służby weterynaryjne zdecydowały o konieczności wybicia i zutylizowania wszystkich świń w chlewni.

Na terenie gospodarstwa przeprowadzono też dezynfekcję. Rozpoczęto także dochodzenie epidemiologiczne, które ma m.in. wyjaśnić, jak doszło do zakażenia.

W związku z wystąpieniem choroby służby wyznaczyły tzw. obszar zapowietrzony. W gminie Tyszowce strefą tą objęto miejscowości **Czartowiec, Czartowczyk, Czartowiec-Kolonia, Klątwy** i **Soból**. W gminie Łaszczów – **Małoniż, Muratyn, Muratyn-Kolonię** i **Pukarzów**, natomiast w gminie Rachanie – **Michałow, Siemnice** oraz **Wożuczyn**. Na tym terenie obowiązuje bezwzględny zakaz przemieszczania świń z gospodarstw bez zgody powiatowego lekarza weterynarii. Ograniczenia dotyczą także transportu innych zwierząt, materiału biologicznego, produktów pochodzenia zwierzęcego, obornika i ściółki. Wprowadzono również zakaz organizacji targów, wystaw i pokazów zwierząt, a także odłowów i polowań zbiorowych. W dalszych miejscowościach wyznaczono tzw. obszar zagrożony. Oprócz wymienionych gmin, obejmuje także część gm. Tomaszów Lub. i Krynice.

Na całym obszarze objętym restrykcjami hodowcy mają obowiązek rygorystycznego stosowania zasad bioasekuracji, w tym dezynfekcji pojazdów i sprzętu, używania odzieży ochronnej oraz natychmiastowego zgłaszania wszelkich przypadków zachorowań lub padnięcia zwierząt. Na drogach dojazdowych do wyznaczonych stref umieszczane są tablice ostrzegawcze informujące o wprowadzonych ograniczeniach.

mm

Nadaj ogłoszenie drobne przez Internet: www.tygodnikzamojski.pl
oraz w naszych biurach
ZAMOŚĆ ul. Pereca 1, tel. 84 638 55 09, e-mail: tzm@za.onet.pl, BIŁGORAJ ul. Bankowa 4a, tel. 84 688 02 39 (sklep „Forset")
HRUBIESZÓW ul. Rynek 24, tel. 84 696 23 30, TOMASZÓW LUB ul. Rynek 10, tel. 84 664 10 72

eprasa.pl 95bfeb1952

Tak ma wyglądać zalew w Hrubieszowie.

W Hrubieszowie powstaną zbiornik wodny, ścieżki rowerowe i miejsca rekreacji

Zalew w Hrubieszowie

Ma chronić Hrubieszów przed skutkami suszy i powodzi, ale jednocześnie stać się miejscem wypoczynku z trasami rowerowymi, miejscami piknikowymi i małą architekturą. Miasto właśnie ogłosiło przetarg na przygotowanie kompletnej dokumentacji projektowej inwestycji.

Postępowanie dotyczy opracowania dokumentacji dla zadania „Budowa zbiornika wodnego wraz z niezbędną infrastrukturą towarzyszącą w m. Hrubieszów, woj. lubelskie". Termin składania ofert upływa 25 września.

Zbiornik ma przede wszystkim pełnić funkcję retencyjną. Ma pomóc w przeciwdziałaniu skutkom suszy, a także poprawić bezpieczeństwo przeciwpowodziowe Hrubieszowa. Inwestycję ujęto w programie planowanych inwestycji w gospodarce wodnej Wód Polskich, z którymi magistrat podpisał porozumienie dotyczące współpracy przy opracowaniu i finansowaniu dokumentacji projektowej zbiornika.

Plany są jednak znacznie szersze. Teren wokół przyszłego zbiornika ma zostać zagospodarowany również z myślą o mieszkańcach i turystach. Przewidziano m.in. ścieżki rowerowe, miejsca piknikowe oraz elementy małej architektury. W założeniu ma więc powstać nie tylko infrastruktura służąca gospodarce wodnej, ale również nowa przestrzeń rekreacyjna Hrubieszowa.

Przygotowanie dokumentacji jest częścią projektu „Rezylientny Hrubieszów – miasto gotowe na wyzwania przyszłości", finansowanego ze środków Szwajcarskiej Pomocy Finansowej dla wybranych państw członkowskich Unii Europejskiej oraz z budżetu państwa w ramach Polsko-Szwajcarskiego Programu Rozwoju Miast. Samo zadanie wpisuje się w działanie „Błękitno-zielony Hrubieszów", związane m.in. z adaptacją miasta do zmian klimatycznych i zwiększaniem jego odporności środowiskowej.

Budowa zbiornika ma ruszyć w 2028 roku.

her

Czy w Zamościu są potrzebne dyżury weterynaryjne?

Porozmawiamy z weterynarzami

Samorząd Zamościa odpowiedział na wniosek Stowarzyszenia „Kudłaty Przyjaciel" dotyczący dostępności całodobowej opieki weterynaryjnej. Ratusz zapowiada ankietę wśród mieszkańców, spotkanie z właścicielami gabinetów weterynaryjnych oraz analizę prawną możliwości zorganizowania i finansowania nocnych i świątecznych dyżurów.

Fot. pixabay.com

W lipcu br. Stowarzyszenie „Kudłaty Przyjaciel" zwróciło się do władz Zamościa z wnioskiem o zorganizowanie i dofinansowanie całodobowych dyżurów weterynaryjnych. „Brak dostępu do całodobowej placówki na terenie miasta stanowi realne zagrożenie dla zdrowia i życia zwierząt. Całodobowa opieka jest również standardem oczekiwanym przez mieszkańców, którzy są właścicielami zwierząt domowych" – argumentowało.

Problem poruszał także „Tygodnik Zamojski". Opisywaliśmy m.in. historię mężczyzny, który późnym wieczorem przywiózł do Zamościa psa potrąconego przez samochód i bezskutecznie szukał otwartego gabinetu. Pies nie przeżył.

Stowarzyszenie „Kudłaty Przyjaciel" zaproponowało stworzenie systemu rotacyjnych dyżurów nocnych i świątecznych, w które zaangażowałoby się kilka lecznic. W sierpniu władze miasta odpowiedziało na wniosek „Kudłatego Przyjaciela".

„Wychodząc naprzeciw inicjatywie Stowarzyszenia tut. organ podejmie działanie zmierzające do przeprowadzenia analizy potrzeb mieszkańców w zakresie dostępności i funkcjonowania całodobowych placówek weterynaryjnych poprzez uruchomienie na stronie internetowej Miasta Zamość krótkiej ankiety konsultacyjnej, która pozwoli oszacować częstotliwość występowania nagłych zdarzeń oraz oczekiwania co do zakresu i dostępności dyżurów obejmujących całodobową opiekę weterynaryjną dla zwierząt domowych posiadających właścicieli. Po zakończeniu procesu zbierania danych nastąpi analiza ich wyników" – czytamy w odpowiedzi.

Urząd Miasta zapowiada również, że zorganizuje spotkanie z właścicielami zamojskich gabinetów weterynaryjnych. **(ar)**

Impreza odbyła się w sobotę 29 sierpnia w Zwierzyńcu.

Roztoczańskie Spotkania z Tradycją i Kulturą Łowiecką

Święto myśliwych

Degustacja dziczyzny, regionalne potrawy, pokaz ptaków drapieżnych i psów myśliwskich, sztuka wabienia zwierząt, sygnaliści, rękodzieło, warsztaty, konkursy i koncerty – w sobotę 29 sierpnia w **Zwierzyńcu** odbyły się „Roztoczańskie spotkania z tradycją i kulturą łowiecką".

Wydarzenie odbyło się na placu przy Zespole Szkół i Placówek Oświatowych przy ul. Browarnej. Uroczystości rozpoczęły się o godz. 10 mszą w kościele pw. św. Jana Nepomucena. Potem uczestnicy przemaszerowali na plac przy szkole.

Tu odbyło się wręczenie odznaczeń oraz ślubowanie myśliwskie. W programie znalazły się także: prezentacja psów myśliwskich, pokazy łucznictwa, ptaków drapieżnych i występy sygnalistów myśliwskich, rozstrzygnięcie konkursu kulinarnego oraz prezentacja sztuki wabienia zwierząt.

W programie był też koncert zespołu „Na Granicy", oraz koncerty zespołów regionalnych.

(ar)

Nasi strażacy wrócili z akcji gaszenia wielkich pożarów na Półwyspie Iberyjskim

Gasili w Hiszpanii

Polska ratownicza misja w hiszpańskim regionie Castilla-La Mancha trwała przez cały sierpień. Do walki z żywiołem, który strawił tysiące hektarów lasów oraz terenów zielonych i zmusił hiszpańskie władze do przeprowadzenia masowych ewakuacji mieszkańców, skierowano łącznie 105 polskich strażaków.

W skład trzeciej, ostatniej rotacji polskiego modułu, działającego w ramach Unijnego Mechanizmu Ochrony Ludności, weszło 35 funkcjonariuszy Państwowej Straży Pożarnej. 20 sierpnia przejęli oni zadania od swoich kolegów z **Olsztyna**, **Łodzi** oraz **Poznania**. Wśród nich znalazło się 12 ratowników z województwa lubelskiego: z Komendy Wojewódzkiej PSP w **Lublinie**, Komend Miejskich PSP w **Lublinie** i **Zamościu** oraz Komend Powiatowych PSP w **Kraśniku**, **Krasnymstawie** i **Puławach**.

W tej elitarnej grupie, tworzącej moduł GFFF Lublin znalazło się czterech funkcjonariuszy z KM PSP Zamość: st. asp. **Paweł Sachajko**, asp. **Łukasz Kostrubała**, mł. asp. **Karol Swatko** oraz st. ogn. **Rafał Kuryło**.

Moduł GFFF (Ground Forest Fire Fighting) Lublin działa od 2023 r. i specjalizuje się w naziemnym zwalczaniu pożarów kompleksów leśnych bez wykorzystania pojazdów. Jest wyspecjalizowaną jednostką przeznaczoną do tłumienia pożarów leśnych z ziemi w miejscach niedostępnych dla tradycyjnych pojazdów gaśniczych.

W Hiszpanii było czterech strażaków z Zamościa. **Fot. KM PSP Zamość**

W jego strukturach znajduje się 40 strażaków z całego regionu, z czego siedmiu na co dzień pełni służbę w Zamościu. Oprócz uczestników misji są to także: kpt. **Karol Kalit**, asp. **Paweł Kuźma** i sekc. **Łukasz Szczygieł**.

Strażacy z lubelskiego modułu mają na swoim koncie również wymagające akcje krajowe. W 2024 r. pomagali przy gaszeniu pożaru w Biebrzańskim Parku Narodowym, rok później interweniowali w powiecie lubartowskim. W tym roku uczestniczyli m.in. w gaszeniu wielkiego pożaru w Puszczy Solskiej, a także na terenie powiatu wołomińskiego.

Podczas trwających od 20 do 30 sierpnia działań na Półwyspie Iberyjskim formacja została podzielona na dwa pododdziały. Zespół Alpha, stacjonujący w bazie śmigłowcowej Talavera de la Reina zajmował się transportem drogą powietrzną. Z kolei zespół Bravo skoncentrował się na organizacji i utrzymaniu systemów łączności.

Praca w skrajnie trudnym ukształtowaniu terenu i przy wysokich temperaturach wymagała od funkcjonariuszy operowania sprzętem podręcznym oraz tworzenia pasów przeciwpożarowych. **mm**

eprasa.pl 95bfeb1952

Dodatkową atrakcją była możliwość zobaczenia od środka pałacu Zamoyskich, na co dzień zamkniętego na głucho.

Fundacja „Obywatelski Wschód" przypomniała o wielkiej rewaloryzacji Zamościa z przełomu lat 70. i 80. XX w.

Niedokończona odbudowa

Wernisaż wystawy fotografii, spacer historyczny po Starym Mieście z przewodnikiem śladami wielkiej odbudowy oraz pokaz multimedialny i prelekcja dyrektora Archiwum Państwowego w Zamościu **Jakuba Żygawskiego** „Niespełnione nadzieje. Pięć minut Zamościa w epoce Gierka" – złożyły się na program wydarzenia „Niedokończona odbudowa. Jak rozkwit i upadek dekady Gierka odcisnęły ślad w historii Zamościa", przygotowanego przez Fundację „Obywatelski Wschód".

Dodatkową atrakcją była możliwość zobaczenia od środka pałacu Zamoyskich, na co dzień zamkniętego na głucho. Tam właśnie, w jednej z sal na parterze, odbyła się ostania część wydarzenia zorganizowanego przez Fundację „Obywatelski Wschód" przy współpracy m.in. Muzeum Starej Fotografii i Starych Aparatów oraz Archiwum Państwowego w Zamościu w ramach projektu dofinansowanego ze środków Muzeum Historii Polski w Warszawie w ramach programu Patriotyzm Jutra.

W Muzeum Fotografii (w sieni przy ul. Żeromskiego 22 – wejście od Rynku Wodnego) jeszcze do końca roku można oglądać wystawę dokumentującą renowację Starego Miasta w Zamościu i życie mieszkańców w latach 70. i 80. XX w.

Na wystawie prezentowanych jest ponad 70 wielkoformatowych fotografii wyselekcjonowanych spośród ponad 2 tysięcy zdjęć zgromadzonych podczas społecznej zbiórki. Są wśród nich m.in. prace najsłynniejszych zamojskich fotografów – w tym **Stanisława Orłowskiego**, **Bogdana Cabaja** czy **Mirosława Chmiela**, a także **Tadeusza Adamczuka** oraz zdjęcia z domowych albumów.

W Muzeum fotografii można jeszcze dostać bogato ilustrowany katalog towarzyszący wystawie. W ramach projektu wydawana została także seria kolekcjonerskich pocztówek. **(ar)**

Tomasz Józef Zamoyski będzie miał 3 metry i stanie na rynku w Józefowie

Tomasz Józef na rynku

Pomnik Tomasza Józefa Zamoyskiego, założyciela Józefowa i V ordynata Ordynacji Zamojskiej, jeszcze tej jesieni ma stanąć na rynku w Józefowie. Gotowy jest już pełnowymiarowy gliniany model monumentu. Rzeźba zostanie odlana z brązu, a cała inwestycja będzie kosztować 222,5 tys. zł.

Przedstawiciele Józefowa odwiedzili pracownię rzeźbiarską, w której powstaje pomnik założyciela miasta. Zakończył się już jeden z najważniejszych etapów prac – wykonany został pełnowymiarowy model postaci w glinie. Na jego podstawie powstanie forma gipsowa, a następnie docelowy odlew z brązu. Monument powstaje w związku z obchodami 300-lecia miasta.

Sama postać Tomasza Józefa Zamoyskiego ma mieć 190 cm wysokości. Rzeźba stanie na granitowym postumencie, a cały pomnik ma mierzyć około 2,7 m. Na cokole zostanie wykuty napis: „Tomaszowi Józefowi Zamoyskiemu (1679-1725), założycielowi miasta Józefowa, w trzechsetną rocznicę jego powstania – wdzięczni mieszkańcy".

Koszt realizacji inwestycji wynosi 222,5 tys. zł. Gmina otrzymała na ten cel 200 tys. zł dofinansowania z programu własnego Centrum Rzeźby Polskiej w **Orońsku** „Rzeźba w przestrzeni publicznej dla Niepodległej – 2026".

Tomasz Józef Zamoyski urodził się w 1679 r. w Zamościu. Na gruntach Majdanu Nepryskiego założył Józefów. Było to ostatnie, dziesiąte miasto utworzone w granicach Ordynacji Zamojskiej. Zmarł 26 grudnia 1725 r. w wieku 46 lat. Został pochowany w podziemiach kolegiaty zamojskiej. **(ar)**

Zakończył się już jeden z najważniejszych etapów prac – wykonany został pełnowymiarowy model postaci w glinie.

Odeszli

Piotr Kocańda

(1960-2026)

Odszedł doktor Piotr Kocańda, znany i ceniony specjalista neurolog. Zmarł nagle, 28 sierpnia. 1 września obchodziłby 66. urodziny.

Był wieloletnim kierownikiem Oddziału Neurologii i Leczenia Padaczek w Samodzielnym Publicznym Zespole Opieki Zdrowotnej w **Tomaszowie Lub**. Zespół i pacjenci bardzo go cenili. Współpracownicy i dyrektor szpitala **Dariusz Gałecki** podkreślają, że zapamiętają go jako wybitnego fachowca i bardzo dobrego człowieka, który nigdy nikomu nie odmawiał pomocy.

Mimo przejścia na emeryturę – kontynuował pracę w placówce. Przyjmował pacjentów m.in. w Poradni Neurologicznej SP ZOZ w Tomaszowie Lub., ale także świadczył, w razie potrzeby, opiekę neurologiczną w Zakładzie Opiekuńczo-Leczniczym oraz na oddziale rehabilitacji. Prowadził również prywatną praktykę.

Piotr Kocańda został pochowany 5 września na cmentarzu parafialnym w Tomaszowie Lub.

mm

Odeszli

Ojciec Eugeniusz Wiraszka

(1934-2026)

Zmarł o. Eugeniusz Wiraszka, pierwszy proboszcz po powrocie Franciszkanów do Zamościa. Zakończył życie w **Niepokalanowie**. Miał 92 lata. 74 przeżył w zakonie, 66 lat – w kapłaństwie.

Zakonnik wpisał się w historię Zamościa w lipcu 1994 r., kiedy to został pierwszym proboszczem nowo przekazanej Franciszkanom Parafii pw. Zwiastowania Najświętszej Maryi Panny. Razem z o. **Januszem Głazowskim**, a także o. **Mariuszem Słowikiem**, o. **Grzegorzem Gutem** i o. **Andrzejem Zalewskim** utworzył wówczas pierwszą wspólnotę zakonną po powrocie zakon do miasta.

Przed posługą w Zamościu, w latach 1983-1992, o. Wiraszka pełnił funkcję gwardiana i proboszcza m.in. w **Skarżysku-Kamiennej**, gdzie dał się poznać jako budowniczy kościoła.

Przez wiele lat był również szeroko znany z posługi egzorcysty – pełnił ją w klasztorze w Niepokalanowie, współpracując także z ościennymi diecezjami, w tym z diecezją warszawsko-praską.

Ojciec Eugeniusz Wiraszka.

mm, fot. o. Franciszkanie

ZAPRENUMERUJ TZ!

Okres zamówień	Miejsce składania zamówienia	
	strona www Poczty Polskiej: prenumerata.poczta-polska.pl	w Urzędzie Pocztowym
IV kwartał	16 SIERPNIA – 15 WRZEŚNIA	1-20 WRZEŚNIA

eprasa.pl 95bfeb1952

Z kryminalnego archiwum

Dostali mało pieniędzy, więc pobili brutalnie domowników. To był jednak dopiero początek koszmaru

Gwałciciele nieletnich dziewczynek

Zamieszkały z rodziną w kolonii **Zielone** (gmina Tyszowce) **Ignacy Pietroń** niepotrzebnie pochwalił się w karczmie korzystną sprzedażą kawałka gruntu. Ale po paru głębszych niektórzy nie panują nad językiem. Nie upłynęło wiele czasu, gdy o transakcji wiedziała cała okolica.

Przez gadulstwo Ignacego Pietronia on i jego bliscy omal nie stracili życia. Największy koszmar przeżyły dwie nieletnie dziewczynki.

Córka i jej koleżanka

Wczesnym popołudniem 13 kwietnia 1928 roku do Pietroniów wtargnęli dwaj zamaskowani mężczyźni. Mieli karabiny, którymi sterroryzowali przerażonych domowników. Zażądali wydania pieniędzy ze sprzedaży gruntu.

– Ale ja ich nie mam, wpłaciłem wszystko do banku w **Łucku** – odparł Pietroń.

Jego wyjaśnienie nie spodobało się intruzom. Zagrozili, że jeśli zaraz nie zobaczą forsy, to zabiją całą rodzinę. Nie oszczędzą nawet dzieci.

Pietroń naprawdę wpłacił do banku pieniądze. Ale trzeba było jakoś zadowolić zbirów, żeby nie spełnili groźby. Po krótkim namyśle gospodarze oddali im niewielką kwotę, przechowywaną na tzw. czarną godzinę.

Bandyci wpadli w gniew. Rzucili się na Pietroniów i zaczęli ich bić jak oszalali. Podłoga w mieszkaniu spłynęła krwią. To był jednak dopiero początek koszmaru.

W pewnym momencie oprawcy podeszli do dwóch dwunastoletnich dziewczynek, które stały skulone w kącie pomieszczenia. Jedną z nich była córka gospodarzy, drugą jej koleżanka, która do niej przyszła w odwiedziny.

Najpierw jeden z bandytów zgwałcił Pietroniównę, a drugi w tym czasie trzymał domowników na muszce karabinu. Później ten drugi zniewolił jej koleżankę. Pietroniowie musieli na to patrzeć. Na odchodnym bandyci zagrozili wszystkim śmiercią, jeśli ośmielą się powiadomić policję o napadzie.

– Gliny nas nie złapią, bo są za głupie, a wy możecie gryźć ziemię – rzucili z przechwałką.

Jeszcze jeden skok

Okrutnymi zbirami, którzy napadli na gospodarzy w Zielonej i zgwałcili dziewczęta byli dwaj recydywiści: **Sylwester Kula** i **Wojciech Nurak**. Od trzech lat dopuszczali się kradzieży i brutalnych napadów na szkodę mieszkańców powiatów zamojskiego, hrubieszowskiego i tomaszowskiego. Zaczynali przestępczą „karierę" od koniokradztwa. Policja ich ścigała, organizowała zasadzki, jednak do tej pory Kula i Nurak wygrywali tę rywalizację.

Po napadzie na Pietroniów, rozczarowani mizernym łupem postanowili tego samego dnia zrobić jeszcze jeden skok. Udali się do wsi Niedźwiedzia Góra, gdzie przemocą wdarli się do domu zamieszkanego przez rodzinę **Samoniuków**. Dotkliwie ich pobili i obrabowali z gotówki. Gospodarzowi dodatkowo zabrali kieszonkowy zegarek i brzytwę. Kula ucieszył się, że w końcu będzie mógł się dokładnie ogolić.

Policja z energią przygotowała obławę na nieuchwytnego przestępcę. **Fot. wikipedia.org**

> *W pewnym momencie oprawcy podeszli do dwóch dwunastoletnich dziewczynek, które stały skulone w kącie pomieszczenia. Jedną z nich była córka gospodarzy, drugą jej koleżanka, która do niej przyszła w odwiedziny.*

Tak jak Pietroniom, zagrozili domownikom krwawą zemstą, jeżeli o napadzie zostanie powiadomiona policja. Byli pewni, że poszkodowani tego nie zrobią. Tym razem jednak się mylili.

Następnego dnia rano zostali otoczeni przez kordon uzbrojonych policjantów, którzy nakazali im się poddać. Nie posłuchali polecenia, próbowali uciec. Po krótkim pościgu i oddaniu strzałów ostrzegawczych policja zatrzymała Nuraka.

Kula miał więcej szczęścia, udało mu się zmylić pogoń i zbiec. Jeszcze przez kilka miesięcy cieszył się wolnością.

W razie oporu strzelać!

W sierpniu 1928 roku, w biały dzień na drodze pod **Zamościem** doszło do napadu rabunkowego jadącego furmanką kupca. Z opisu podanego przez poszkodowanego policja wywnioskowało, że sprawcą był Sylwester Kula.

Tego było już za wiele. Co za bezczelność. Kula ciągle im grał na nosie. Policja z energią przygotowała obławę na nieuchwytnego przestępcę. W akcji wzięło udział wielu funkcjonariuszy. Mieli się nie patyczkować ze zbirem.

– Jak znów będzie próbował uciec, strzelać – padł rozkaz.

W ciągu kilku dni zlokalizowano kryjówkę Kuli. Zamelinował się w zabudowaniach niejakiego **Witkowskiego**, który miał gospodarstwo na skraju lasu w powiecie hrubieszowskim. Z ustaleń wynikało, że bandyta prawie nie wychodził z chałupy – zapewne zdawał sobie sprawę, że policja zwarła szeregi, żeby go ująć.

O wczesnej godzinie, kiedy na dworze dopiero szarzał świt uzbrojona w karabiny i broń krótką grupa policjantów bezszelestnie podeszła pod zagrodę. Ukryli się w wysokiej trawie. Dom sprawiał wrażenie opuszczonego, pewne było jednak, że Kula jest w środku.

Kula nie zastosował się do polecenia, żeby wyszedł bez broni i z podniesionymi rękami. Policjanci już mieli sforsować drzwi, gdy naraz jeden z nich zauważył bandytę, próbującego wydostać się z domu bocznym oknem.

– Stój, bo strzelam! – zawołał.

Nie odniosło to skutku, Kula zeskoczył oknem na podwórze. Kilka metrów za zagrodą był las. Policjant nie miał innego wyjścia. Oddał strzał do Kuli, ciężko raniąc go w brzuch.

Bandyta w stanie beznadziejnym został przewieziony do szpitala w **Hrubieszowie.** Po kilku dniach zmarł. Jego kompan Nurak trafił na dożywocie do więzienia.

Mariusz Gadomski

Zmieniono personalia.

WPADKI I WYPADKI

SZCZĘŚLIWY FINAŁ

Dzięki intensywnej akcji poszukiwawczej zamojskich policjantów i strażaków, szczęśliwie odnaleziona została 87-letnia mieszkanka gminy Komarów-Osada. Kobieta wyszła z domu około godz. 3, nie informując rodziny. Gdy kilkugodzinne próby odnalezienia seniorki na własną rękę nie przyniosły rezultatu, zaniepokojony syn powiadomił policję. Wyjaśnił, że matka ma zaniki pamięci i nie posiada telefonu. W działania na terenie pól i lasów zaangażowanych było ponad 70 policjantów, pies oraz 16 strażaków z PSP w Zamościu oraz OSP z Zubowic i Komarowa. Do akcji wykorzystano również drona. Około godz. 16.30 siedzącą na miedzy seniorkę zauważył strażak OSP z Zubowic, który przeczesywał teren na quadzie. **Fot. Policja**

POSZUKIWANY NA ROWERZE

Patrol ruchu drogowego zamojskiej Policji zatrzymał na jednej z ulic **Zamościa** do kontroli 42-letniego rowerzystę, którego styl jazdy wzbudził ich zastrzeżenia. Badanie alkomatem wykazało u niego ponad 2 prom. alkoholu. Po sprawdzeniu w bazach danych okazało się, że jest poszukiwany listem gończym wydanym przez Sąd Rejonowy w **Hrubieszowie** za kierowanie gróźb karalnych. Mężczyzna został doprowadzony do zakładu karnego, gdzie spędzi 5 miesięcy. Odpowie także za jazdę rowerem w stanie nietrzeźwości.

ZDERZENIE NA HULAJNODZE

9 września, kilka minut przed godz. 8 kierująca Toyotą 44-latka z gminy Zamość, wyjeżdżając z ul. Orlej w Zamościu, skręcała w lewo. W tym samym czasie ciągiem pieszo-rowerowym od strony Nowego Miasta na hulajnodze elektrycznej jechał 15-latek z Zamościa. Kierująca autem zauważyła nastolatka, ale nie zdążyła zareagować. Hulajnoga uderzyła w prawy bok pojazdu. Chłopiec (miał kask), został przetransportowany do szpitala. Szczegółowe okoliczności zdarzenia ustalają policjanci. **Fot. Policja**

PIRACI DROGOWI

Policjanci z hrubieszowskiej drogówki zatrzymali dwoje kierujących, którzy w obszarze zabudowanym przekroczyli dozwoloną prędkość o ponad 50 km/h. Rekordzistką okazała się 45-latka, która w **Małkowie** pędziła 114 km/h przy ograniczeniu do 50 km/h. Została ukarana mandatem w wysokości 2 tys. zł i 14 punktami karnymi. Drugi z kierowców, 48-latek zatrzymany w **Witkowie**, jechał 105 km/h. Mężczyzna działał w warunkach recydywy, w związku z czym otrzymał mandat w kwocie 3 tys. zł oraz 13 punktów karnych. Obojgu kierowcom zatrzymano też prawa jazdy.

WDZIĘCZNA PETENTKA

Przebywająca w **Krasnobrodzie** starsza kobieta zgubiła kartę parkingową dla osoby z niepełnosprawnością, o czym zorientowała się dopiero po przyjeździe do **Zamościa**. Zgubinie dokumentu zgłosiła zamojskim policjantom. Historia zakończyła się szczęśliwie, bo zgubę do komendy w Krasnobrodzie przyniósł uczciwy mieszkaniec. Wdzięczna kobieta skierowała do funkcjonariuszy z obu miejscowości pisemne podziękowania za życzliwość i spokojną reakcję w stresującej dla niej sytuacji. **mm**

PANI NA BANI

Za kierowanie w stanie nietrzeźwości odpowie 48-letnia mieszkanka powiatu tomaszowskiego. Dyżurny tomaszowskiej policji otrzymał zgłoszenie przypadkowego świadka, że w kierunku Józefówki jedzie Toyota bez włączonych świateł, której kierująca nie potrafi utrzymać pasa ruchu. Zatrzymana przez policjantów kobieta miała w organizmie blisko 3 prom. alkoholu. Funkcjonariusze zabrali jej prawo jazdy, a auto trafiło na parking strzeżony. Kobieta odpowie przed sądem – grozi jej do 2 lat pozbawienia wolności, wysokie świadczenia pieniężne oraz konfiskata pojazdu. **Fot. Policja**

BaRometR opiLstwA©

Nasze notowania: w ostatnim tygodniu – 3 prom. alkoholu (tydzień wcześniej – 3,26)

3 prom. w organizmie miała 48-letnia mieszkanka powiatu tomaszowskiego, która jechała 8 września z **Tomaszowa Lub.** w kierunku **Józefówki** Toyotą. Na drugim miejscu, z wynikiem 2,22 prom. jest 42-letni rowerzysta z **Zamościa**, który wpadł 7 września na Al. 1 Maja w Zamościu. Trzeci, z wynikiem 1,62 prom. jest także rowerzysta: 43-latek z gm. Skierbieszów, zatrzymany przez patrol 8 września w **Borowinie Sitanieckiej**. Czwarte miejsce należy do 62-latka z gm. Zamość. 10 września jechał rowerem ul. Matejki w Zamościu. Wydmuchał 1,12 prom. Wstydliwe podium zamyka 42-letni kierowca BMW z Zamościa, który zakończył jazdę 10 września na ul. Lipowej. Miał 1,04 prom.

eprasa.pl 95bfeb1952

PROGRAM TELEWIZYJNY

www.tygodnikzamojski.pl

tele

15-21.09.2026

W TYM TYGODNIU POLECAMY!

wtorek

20:35 Kevin sam w Nowym Jorku *** komedia, USA 1992 (Polsat)
21:00 Nico: Ponad prawem *** sensacyjny, USA 1988 (TVN 7)
22:10 Zmiana pasa *** thriller, USA 2002 (TVP 1)
22:45 Igrzyska śmierci **** przygodowy, USA 2012 (TVN)
23:00 Córka trenera **** obyczajowy, Polska 2018 (TVP 2)
23:15 To **** horror, USA/Kanada 2017 (TVN 7)
01:40 Ułaskawienie **** dramat, Polska/Czechy/Słowacja 2018 (TVP 1)

środa

20:35 Dalej jazda! *** komedia, Polska 2024 (Polsat)
21:00 Epidemia strachu *** sensacyjny, USA/Zjednoczone Emiraty Arabskie 2011 (TVN 7)
21:05 Nawrót depresji gangstera *** komedia, USA 2002 (TVP 1)
22:45 Sąsiedzi *** komedia, USA 2014 (Polsat)
23:05 Równi goście **** sensacyjny, USA/Wielka Brytania 2016 (TVN)
23:20 Okup *** sensacyjny, USA 1996 (TVN 7)
00:00 Czarny mercedes *** sensacyjny, Polska 2019 (TVP 1)

czwartek

21:00 Vabank **** komedia, Polska 1981 (TVN 7)
22:35 Reguła milczenia *** dramat, USA 2012 (TVP 2)
22:40 Zenek ** obyczajowy, Polska 2020 (TVN)
22:55 Miasto aniołów *** dramat, USA/Niemcy 1998 (Polsat)
00:25 Morderstwa w Honfleur *** kryminał, Francja 2024 (TVP 1)
00:30 Narodziny gwiazdy **** obyczajowy, USA 2018 (TVN 7)
01:15 Jeszcze dłuższe zaręczyny *** komedia romantyczna, USA/Japonia 2012 (Polsat)

piątek

20:00 Barbie **** komedia, USA/Wielka Brytania 2023 (TVN 7)
20:00 Igrzyska śmierci. Ballada ptaków i węży *** przygodowy, USA 2023 (TVN)

ŁOWCA ANDROIDÓW

s-f, USA/Hongkong 1982, wtorek 23:05 (Polsat)

Los Angeles, rok 2019. Były policjant Rick Deckard otrzymuje zadanie odnalezienia i wyeliminowania grupy replikantów, sztucznie stworzonych istot niemal nieodróżnialnych od ludzi. Zbiegli oni z pozaziemskich kolonii i nielegalnie przedostali się na Ziemię, próbując znaleźć sposób na przedłużenie swojego krótkiego życia. Podczas polowania Deckard poznaje Rachel, która sama nie zdaje sobie sprawy ze swojej prawdziwej natury. Spotkanie z nią sprawia, że zaczyna kwestionować granicę między człowiekiem a maszyną.

25 LAT NIEWINNOŚCI. SPRAWA TOMKA KOMENDY

dramat, Polska 2020, piątek 21:30 (TVP 1)

Młody Tomasz Komenda zostaje niesłusznie oskarżony o brutalną zbrodnię i skazany na 25 lat więzienia. Mimo że nie przyznaje się do winy, kolejne instancje podtrzymują wyrok. Za kratami musi mierzyć się z przemocą, samotnością i świadomością, że odebrano mu normalne życie. Po latach w jego sprawie pojawiają się jednak nowe wątpliwości. Policjant i prokurator wracają do materiału dowodowego i rozpoczynają walkę o wykazanie, że skazano niewinnego człowieka.

DIUNA: CZĘŚĆ DRUGA

s-f, USA/Kanada/ZEA 2024, niedziela 20:00 (TVN 7)

Paul Atryda ukrywa się na pustynnej planecie Arrakis wśród Fremenów. Zbliża się do wojowniczki Chani i stopniowo zdobywa zaufanie jej ludu. Jednocześnie przygotowuje się do starcia z rodem Harkonnenów, odpowiedzialnym za zagładę jego rodziny. Paul staje przed wyborem między osobistym uczuciem a przeznaczeniem, które może uczynić go przywódcą potężnego buntu. Jego decyzje mogą jednak rozpętać konflikt obejmujący całe imperium.

JEDEN GNIEWNY CZŁOWIEK

sensacyjny, W. Brytania/USA 2021, poniedziałek 20:35 (Polsat)

Tajemniczy Patrick Hill rozpoczyna pracę jako ochroniarz w firmie przewożącej miliony dolarów po Los Angeles. Początkowo niczym się nie wyróżnia, ale podczas napadu ujawnia niezwykłe umiejętności i bezwzględność. Jego współpracownicy zaczynają podejrzewać, że nowy kolega nie znalazł się w firmie przypadkiem. Hill realizuje własny plan i szuka ludzi odpowiedzialnych za tragedię, która odmieniła jego życie.

22:05 Dracula: Historia nieznana *** fantasy, USA/Japonia 2014 (Polsat)
22:35 Sztuka kochania: Historia Michaliny Wisłockiej **** obyczajowy, Polska 2017 (TVN 7)
23:25 Kolory zła: Czerwień *** sensacyjny, Polska 2024 (TVN)
00:00 Krucjata Bourne'a **** sensacyjny, USA/Niemcy/Rosja/Indie 2004 (Polsat)

sobota

12:35 Królowe Dzikiego Zachodu *** western, Francja 1971 (TVP 1)
13:15 Gru, Dru i Minionki *** animowany, USA 2017 (Polsat)
15:45 Clifford: Wielki czerwony pies *** familijny, USA/Kanada/Wielka Brytania 2021 (TVN)
20:00 Zapowiedź *** katastroficzny, USA/Australia/Wielka Brytania 2009 (TVN 7)
21:25 Sully **** dramat, USA 2016 (TVP 1)
21:35 Przepiękne! *** obyczajowy, Polska 2025 (TVN)
22:00 Wrogowie publiczni **** sensacyjny, Japonia/USA 2009 (Polsat)
22:35 Diuna **** s-f, USA/Wielka Brytania/Kanada 2021 (TVN 7)
23:55 To: Rozdział II ** horror, USA 2019 (TVN)
01:50 La La Land **** musical, USA 2016 (TVN 7)

niedziela

12:40 Aladyn *** familijny, Wielka Brytania/USA/Australia 2019 (Polsat)
15:20 Sonic: Szybki jak błyskawica II *** komedia, USA/Japonia 2022 (TVN)
17:50 Gniew Tytanów *** przygodowy, USA/Hiszpania 2012 (TVN 7)
20:40 Pozdrowienia z Paryża *** sensacyjny, Francja 2010 (TVP 2)
21:25 Spadek *** komedia, Polska 2024 (TVN)
22:20 Ferrari **** dramat, USA/Włochy/Wielka Brytania 2023 (TVP 2)
22:45 Pozew o miłość *** komedia romantyczna, USA 2004 (TVP 1)
23:30 Gra fortuny *** sensacyjny, USA/Wielka Brytania/Chiny/Indonezja/Turcja 2022 (TVN)

poniedziałek

21:00 Reminiscencja *** sensacyjny, USA 2021 (TVN 7)
22:40 Godziny szczytu **** sensacyjny, USA 1998 (TVN)
23:05 Barry Seal: Król przemytu **** sensacyjny, USA/Japonia 2017 (Polsat)
00:55 Pełnia zła *** thriller, USA/Kanada 1993 (TVP 1)
01:40 Split **** thriller, USA/Japonia 2017 (Polsat)

****** rewelacja *** bardzo dobry ** dobry * słaby** Redakcja nie odpowiada za zmiany w programie, dokonane przez stacje po wysłaniu gazety do drukarni.

DVB T2 **wszystkie** kanały dostępne w naziemnej telewizji cyfrowej **film** tylko dla dorosłych

wtorek 15.09.2026

TVP 1

04:35 Wykrywacz kłamstw – magazyn
04:50 Pytanie dnia – program publ.
05:15 Reporterzy – magazyn
05:25 Oko na Świat – magazyn
05:45 Akacjowa 38 (939) – telenowela
07:00 Transmisja Mszy Świętej z Sanktuarium Matki Bożej na Jasnej Górze
07:30 Kościół z bliska
08:00 Serwis Info
08:10 Pogoda Info
08:20 Zaraz wracam (139) – serial
09:00 Ranczo (5) – serial obyczajowy
10:00 Komisarz Alex (7) – serial
11:00 Ojciec Mateusz (262) – serial
12:00 Serwis Info
12:10 Agrobiznes – magazyn rolniczy
12:40 Magazyn Rolniczy – magazyn
12:55 Dzikie Indie: Badlandy – cykl dokumentalny
14:00 Splątane losy (45) – serial obyczajowy
15:00 Serwis Info
15:10 Reporterzy – magazyn
15:35 Gra słów. Krzyżówka – teleturniej
16:00 Dziedzictwo (1029) – serial obyczajowy
17:00 Teleexpress
17:20 Pogoda
17:25 Jaka to melodia? – teleturniej muz.
18:05 Klan (4733) – telenowela
18:40 Akacjowa 38 (956) – telenowela
19:30 Program informacyjny 19.30
19:55 Pytanie dnia – program publ.
20:10 Sport
20:15 Pogoda
20:30 Felicita (5) – serial obyczajowy
21:05 Sekielski wieczorową porą – program publ.
22:10 ZMIANA PASA ***
thriller, USA 2002
00:00 OSTATNIA SZANSA HARVEYA ***
obyczajowy, USA 2008
01:40 UŁASKAWIENIE ****
dramat, Polska/Czechy/Słowacja 2018
03:30 Sekielski wieczorową porą – program publ.

TVP 2

04:35 Na dobre i na złe (935) – serial
05:30 M jak miłość (1838) – serial
06:20 Kościół otwartych drzwi – reportaż
06:50 Barwy szczęścia (3397) – serial
07:30 Pytanie na śniadanie – magazyn
11:45 Rosół polski (38) – magazyn kulinarny
12:30 Koło fortuny – teleturniej
13:15 Panna młoda (197) – serial
14:05 Va Banque – teleturniej
14:35 Na sygnale (919) – serial fabularno-dokumentalny
15:05 La Promesa – pałac tajemnic (477) – serial obyczajowy
16:00 Koło fortuny – teleturniej
16:35 Familiada – teleturniej
17:20 Panna młoda (198) – serial
18:15 Va Banque – teleturniej
18:50 Jeden z dziesięciu – teleturniej
19:25 Barwy szczęścia (3397, 3398) – serial obyczajowy
20:50 M jak miłość (1940) – serial
21:50 Na sygnale (920, 921) – serial fabularno-dokumentalny
23:00 CÓRKA TRENERA ****
obyczajowy, Polska 2018
00:45 PO ZACHODZIE SŁOŃCA ***
komedia sensacyjna, USA 2004
02:35 Dzieci w niewoli lajków – film dokumentalny, Francja 2024
03:35 Rodzinka.pl – serial komediowy

polsat

06:00 Nowy dzień – program informacyjny
09:10 Malanowski i Partnerzy (434) – serial fabularno-dokumentalny
09:40 Wypasiona kuchnia – magazyn kulinarny
09:45 Malanowski i Partnerzy (435) – serial fabularno-dokumentalny
10:15 Dlaczego ja? (1352, 1353) – serial paradok.
12:20 Gliniarze Śląsk (11) – serial paradok.
13:20 Gliniarze (963, 964) – serial paradok.
15:30 Wydarzenia 24
15:50 Pogoda
15:55 Gliniarze (1226) – serial kryminalny
16:55 Gliniarze Śląsk (12) – serial paradok.
17:55 Mistrzostwa Europy w siatkówce mężczyzn: Polska – Ukraina
19:45 Wypasiona kuchnia – magazyn kulinarny
19:55 Milionerzy – teleturniej
20:35 KEVIN SAM W NOWYM JORKU ***
komedia, USA 1992
23:05 ŁOWCA ANDROIDÓW ****
science fiction, USA/Hongkong 1982
01:30 POJUTRZE ***
katastroficzny, USA 2004
04:15 Kabaretowa Ekstraklasa – program rozr.
04:40 Disco Gramy – program muzyczno-rozr.
05:25 Telezakupy TV Okazje

tvn

05:40 Uwaga! – program interwencyjny
05:55 Ukryta prawda (1476) – serial paradok.
06:50 Kuchenne rewolucje – program rozr.
07:45 Dzień Dobry TVN – magazyn
11:20 Doradca smaku – magazyn kulinarny
11:30 Kuchenne rewolucje – program rozr.
13:40 Ukryta prawda (1618, 1619, 1760) – serial paradok.
16:50 Szpital św. Anny (141) – serial obyczajowy
17:55 Detektywi (342) – serial kryminalny
19:00 Fakty
19:35 Sport
19:45 Pogoda
19:55 Uwaga! – program interwencyjny
20:15 Na Wspólnej (4277) – serial
20:50 The Floor – program rozr.
21:30 Kuba Wojewódzki – talk-show
22:45 IGRZYSKA ŚMIERCI ****
przygodowy, USA 2012
01:40 Superwizjer – magazyn reporterski
02:20 Uwaga! – program interwencyjny

7 tvn

02:40 CSI: Kryminalne zagadki Las Vegas (10) – serial kryminalny
03:40 Młode gliny (9) – serial kryminalny
04:40 Nauka jazdy – program edukacyjny
05:10 Zamieszkać na plaży – program edukacyjny
05:20 Ten moment (42) – serial paradok.
05:55 Szkoła (450, 452, 453) – serial paradok.
08:45 Ukryta prawda (1385, 1539, 1540) – serial paradok.
11:50 W-11 Wydział Śledczy (682-684) – serial kryminalny
13:55 Detektywi (126) – serial kryminalny
15:00 Szpital św. Anny (131) – serial obyczajowy
16:00 Szpital (875) – serial obyczajowy
17:00 Sędzia Anna Maria Wesołowska (554) – serial fabularno-dokumentalny
18:00 Rozwód. Walka o wszystko – program obyczajowy
19:00 Ukryta prawda (1686) – serial paradok.
20:00 Hotel Paradise – reality show
21:00 NICO: PONAD PRAWEM ***
sensacyjny, USA 1988
23:15 TO ****
horror, USA/Kanada 2017
02:00 Hotel Paradise – reality show
03:00 Wrota piekieł – program rozr.
03:55 Fachowcy – program rozr.
04:35 Dorota was urządzi – program lifestylowy

TVP LUBLIN

07:30 Agrobiznes Info 07:40 Agropogoda Info 07:45 Gość Poranka 08:05 Reporterzy 08:25 Kryminalna Siódemka 08:40 Wykrywacz kłamstw 09:05 Dlaczego krowa... 09:30 Reportaż 10:00 Złoty chłopak 11:00 Rok w ogrodzie 11:30 Wiek to tylko liczba 12:00 O milimetr 12:30 Rączka gotuje 13:00 Agrobiznes 13:20 Agropogoda 13:30 Bez retuszu 14:20 Poznaj region 14:30 Program informacyjny 14.30 14:50 Pogoda 15:00 Koronka 15:20 Serwis Info 15:30 Panorama i pogoda 15:50 Prosto z lasu 16:05 Miłego popołudnia 16:45 Panorama i pogoda 16:50 Miłego popołudnia 17:50 Panorama i pogoda 17:55 Naturalnie Lubelskie 18:10 Zdrowie w Twoich rękach 18:30 Panorama i pogoda 19:00 Stop! Kultura 19:20 Bezbłędnie 19:25 Cyberbezpiecznie 19:30 Z indeksem w ręku 19:45 Kryminalna Siódemka 20:00 Dziennik Regionów 20:10 Pogoda 20:10 Gość Regionów 20:30 Telekurier 21:00 Prognoza pogody 21:02 Studiuj w Lublinie 21:15 Gość Panoramy 21:30 Panorama i pogoda 22:00 Dziennik Regionów 22:20 Pogoda

eprasa.pl 95bfeb1952

środa 16.09.2026

TVP 1

04:35 Wykrywacz kłamstw – magazyn
04:55 Pytanie dnia – program publ.
05:15 Reporterzy – magazyn
05:25 Oko na Świat – magazyn
05:50 Akacjowa 38 (940) – telenowela
07:00 Transmisja Mszy Świętej z Sanktuarium Matki Bożej na Jasnej Górze
07:30 Rodzina (nie od) święta – magazyn
08:00 Serwis Info
08:10 Pogoda Info
08:20 Zaraz wracam (140) – serial
08:55 Ranczo (6) – serial obyczajowy
10:00 Komisarz Alex (8) – serial
11:00 Ojciec Mateusz (263) – serial
12:00 Serwis Info
12:10 Agrobiznes – magazyn rolniczy
12:30 Agropogoda – program informacyjny
12:40 Magazyn Rolniczy – magazyn
13:00 Dzikie Indie: Las monsunowy – cykl dokumentalny
14:00 Splątane losy (46) – serial obyczajowy
15:00 Serwis Info
15:10 Reporterzy – magazyn
15:35 Gra słów. Krzyżówka – teleturniej
16:00 Dziedzictwo (1030) – serial
17:00 Teleexpress
17:20 Pogoda
17:25 Jaka to melodia? – teleturniej muz.
18:05 Klan (4734) – telenowela
18:40 Akacjowa 38 (957) – telenowela
19:30 Program informacyjny 19.30
19:55 Pytanie dnia – program publ.
20:10 Sport
20:15 Pogoda
20:30 Felicita (6) – serial obyczajowy
21:05 NAWRÓT DEPRESJI GANGSTERA ***
komedia, USA 2002
22:55 Zabójcze roboty: przyszłość wojny – film dokumentalny, Francja 2025
00:00 CZARNY MERCEDES ***
sensacyjny, Polska 2019
02:10 ZMIANA PASA ***
thriller, USA 2002
03:55 Film dokumentalny

TVP 2

04:35 Na dobre i na złe (936) – serial
05:30 M jak miłość (1839) – serial
06:25 Mozaika żydowska – magazyn
06:50 Barwy szczęścia (3398) – serial
07:30 Pytanie na śniadanie – magazyn
11:45 Fenomenalny Piotr Beczała – reportaż
12:25 Koło fortuny – teleturniej
13:05 Mini audycja – KCP
13:15 Panna młoda (198) – serial
14:05 Va Banque – teleturniej
14:35 Na sygnale (920) – serial fabularno-dokumentalny
15:05 La Promesa – pałac tajemnic (478) – serial obyczajowy
16:00 Koło fortuny – teleturniej
16:35 Familiada – teleturniej
17:20 Panna młoda (199) – serial
18:15 Va Banque – teleturniej
18:50 Jeden z dziesięciu – teleturniej
19:25 Barwy szczęścia (3398, 3399) – serial obyczajowy
20:35 Magazyn Ekspresu Reporterów
20:40 Przepis dnia – magazyn kulinarny
20:50 Na dobre i na złe (997) – serial
21:45 Magazyn Ekspresu Reporterów
21:50 Na sygnale (922) – serial fabularno-dokumentalny
22:20 Magazyn Ekspresu Reporterów
23:20 MIŁOŚĆ OD DRUGIEGO WEJRZENIA **
komedia romantyczna, USA/Kanada 2022
00:55 Peaky Blinders (3) – serial kryminalny
02:00 Świat po pracy – film dokumentalny, USA/Norwegia/Szwecja 2023
03:30 Akacjowa 38 – telenowela

polsat

06:00 Nowy dzień – program informacyjny
09:10 Malanowski i Partnerzy (436, 437) – serial fabularno-dokumentalny
09:40 Wypasiona kuchnia – magazyn kulinarny
10:15 Dlaczego ja? (1354, 1355) – serial paradok.
12:20 Gliniarze Śląsk (12) – serial paradok.
13:20 Gliniarze (965, 966) – serial paradok.
15:30 Wydarzenia 24
15:50 Pogoda
15:55 Gliniarze (1227) – serial
16:55 Gliniarze Śląsk (13) – serial paradok.
17:55 Mistrzostwa Europy w siatkówce mężczyzn: Polska – Bułgaria
19:45 Wypasiona kuchnia – magazyn kulinarny
19:55 Milionerzy (131) – teleturniej
20:35 DALEJ JAZDA! ***
komedia, Polska 2024
22:45 SĄSIEDZI ***
komedia, USA 2014
00:50 JUTRO BĘDZIE FUTRO ***
komedia, USA 2010
03:00 Nasz Nowy Dom – program rozr.
04:00 Ewa gotuje – magazyn kulinarny
04:40 Disco Gramy – program muzyczno-rozr.
05:25 Telezakupy TV Okazje

tvn

05:40 Uwaga! – program interwencyjny
05:55 Ukryta prawda (1477) – serial paradok.
06:50 Kuchenne rewolucje – program rozr.
07:45 Dzień Dobry TVN – magazyn
11:20 Doradca smaku – magazyn kulinarny
11:30 Kuchenne rewolucje – program rozr.
13:40 Ukryta prawda (1620, 1621, 1761) – serial paradok.
16:50 Szpital św. Anny (142) – serial
17:55 Detektywi (343) – serial kryminalny
19:00 Fakty
19:35 Sport
19:45 Pogoda
19:55 Uwaga! – program interwencyjny
20:15 Na Wspólnej (4278) – serial
20:50 The Floor – program rozr.
21:30 Top Model – program rozr.
23:05 RÓWNI GOŚCIE ****
sensacyjny, USA/Wielka Brytania 2016
01:25 Klara (5, 6) – serial obyczajowy
02:45 CSI: Kryminalne zagadki Las Vegas (11) – serial kryminalny
03:45 Uwaga! – program interwencyjny
04:05 Młode gliny (10) – serial kryminalny
05:05 Zamieszkać na plaży – program edukacyjny

7 tvn

05:20 Ten moment (43) – serial paradok.
05:55 Szkoła (454-456) – serial paradok.
08:45 Ukryta prawda (1386, 1541, 1542) – serial paradok.
11:50 W-11 Wydział Śledczy (685-687) – serial kryminalny
13:55 Detektywi (127) – serial kryminalny
15:00 Szpital św. Anny (132) – serial obyczajowy
16:00 Szpital (876) – serial obyczajowy
17:00 Sędzia Anna Maria Wesołowska (555) – serial fabularno-dok.
18:00 Rozwód. Walka o wszystko – program obyczajowy
19:00 Ukryta prawda (1687) – serial paradok.
20:00 Hotel Paradise – reality show
21:00 EPIDEMIA STRACHU ***
sensacyjny, USA/Zjednoczone Emiraty Arabskie 2011
23:20 OKUP ***
sensacyjny, USA 1996
01:50 Hotel Paradise – reality show
02:45 Wrota piekieł – program rozr.
03:40 Fachowcy – program rozr.
04:20 Dorota was urządzi – magazyn rozr.

TVP LUBLIN

07:30 Agrobiznes Info 07:40 Agropogoda Info 07:45 Gość Poranka 08:05 Reporterzy 08:25 Kryminalna Siódemka 08:40 Wykrywacz kłamstw 09:05 Regiony na TAK 09:30 Jedzenie ma znaczenie 10:00 Złoty chłopak 11:00 Zielnik regionalny 11:30 Sanatoria 12:00 Telekurier 12:30 Górna półka smaku 13:00 Agrobiznes 13:20 Agropogoda 13:30 Daję słowo 14:30 Program informacyjny 14.30 14:50 Pogoda 15:00 Koronka 15:20 Serwis Info 15:30 Panorama i pogoda 15:50 Kwadrans samorządowy 16:05 Miłego popołudnia 16:45 Panorama i pogoda 16:50 Miłego popołudnia 17:50 Panorama i pogoda 17:55 Zdarzenia 18:10 Murale w mieście zaklęte 18:30 Panorama i pogoda 19:00 Magazyn Sportowy 19:15 Okiem kierowcy 19:30 Całkiem niezła historia 19:45 Kryminalna Siódemka 20:00 Dziennik Regionów 20:10 Pogoda 20:10 Gość Regionów 20:30 Telekurier 21:00 Prognoza pogody 21:02 Login: NAuKA 21:15 Gość Panoramy 21:30 Panorama i pogoda 22:00 Dziennik Regionów 22:20 Pogoda

czwartek 17.09.2026

TVP 1

04:40 Wykrywacz kłamstw – magazyn
05:00 Pytanie dnia – program publ.
05:20 Reporterzy – magazyn
05:30 Oko na Świat – magazyn
05:55 Akacjowa 38 (941) – telenowela
07:00 Transmisja Mszy Świętej z Sanktuarium Matki Bożej na Jasnej Górze
07:30 Dobre historie – magazyn
08:00 Serwis Info
08:10 Pogoda Info
08:20 Zaraz wracam (141) – serial
08:55 Ranczo (7) – serial obyczajowy
10:00 Komisarz Alex (9) – serial
11:00 Ojciec Mateusz (264) – serial
12:00 Serwis Info
12:10 Agrobiznes – magazyn rolniczy
12:30 Agropogoda – program informacyjny
12:40 To się opłaca – magazyn
12:55 Dzikie Indie: Królestwa górskie – cykl dokumentalny
14:00 Splątane losy (47) – serial
15:00 Serwis Info
15:10 Reporterzy – magazyn
15:35 Gra słów. Krzyżówka – teleturniej
16:00 Dziedzictwo (1031) – serial
17:00 Teleexpress
17:20 Pogoda
17:25 Jaka to melodia? – teleturniej muz.
18:05 Klan (4735) – telenowela
18:40 Akacjowa 38 (958) – telenowela
19:30 Program informacyjny 19.30
19:55 Pytanie dnia – program publ.
20:10 Sport
20:15 Pogoda
20:30 Ojciec Mateusz (452) – serial
21:25 Sprawa dla reportera – magazyn
22:30 Czas niedokonany (2) – serial
23:25 Gra z Cieniem (15) – serial
00:25 MORDERSTWA W HONFLEUR ***
kryminał, Francja 2024
02:05 Magazyn Ekspresu Reporterów
03:10 Sprawa dla reportera – magazyn

TVP 2

04:35 Na dobre i na złe (937) – serial
05:30 M jak miłość (1840) – serial
06:25 Operacja zdrowie – magazyn medyczny
06:55 Barwy szczęścia (3399) – serial obyczajowy
07:30 Pytanie na śniadanie – magazyn
11:45 Jedzenie ma znaczenie – magazyn
12:25 Koło fortuny – teleturniej
13:00 Mini audycja – KCP
13:15 Panna młoda (199) – serial
14:05 Va Banque – teleturniej
14:35 Na sygnale (921) – serial fabularyzowany
15:05 La Promesa – pałac tajemnic (479) – serial obyczajowy
16:00 Koło fortuny – teleturniej
16:35 Familiada – teleturniej
17:20 Panna młoda (200) – serial
18:15 Va Banque – teleturniej
18:50 Jeden z dziesięciu – teleturniej
19:25 Barwy szczęścia (3399, 3400) – serial obyczajowy
20:40 Postaw na milion – teleturniej
21:40 Europa da się lubić – nowe pokolenie – program rozr.
22:35 REGUŁA MILCZENIA ***
dramat, USA 2012
00:45 Rodzinka.pl – serial komediowy
01:20 Peaky Blinders (4) – serial kryminalny
02:30 CÓRKA TRENERA ****
obyczajowy, Polska 2018

polsat

06:00 Nowy dzień – program informacyjny
09:10 Malanowski i Partnerzy (438, 439) – serial fabularno-dokumentalny
09:40 Wypasiona kuchnia – magazyn kulinarny
10:15 Dlaczego ja? (1356, 1357) – serial paradok.
12:20 Gliniarze Śląsk (13) – serial paradok.
13:25 Gliniarze (967, 968) – serial paradok.
15:30 Wydarzenia 24
15:50 Pogoda
15:55 Gliniarze (1228) – serial kryminalny
16:55 Gliniarze Śląsk (14) – serial paradok.
18:00 Pierwsza miłość (4248) – serial
18:50 Wydarzenia
19:15 Gość Wydarzeń – program publ.
19:25 Wypasiona kuchnia – magazyn kulinarny
19:35 Sport
19:45 Pogoda
19:55 Milionerzy (132) – teleturniej
20:30 Nasz Nowy Dom – reality show
21:40 Zdrada (3) – serial obyczajowy
22:55 MIASTO ANIOŁÓW ***
dramat, USA/Niemcy 1998
01:15 JESZCZE DŁUŻSZE ZARĘCZYNY ***
komedia romantyczna, USA/Japonia 2012
04:00 Ewa gotuje – magazyn kulinarny
04:40 Disco Gramy – program muzyczno-rozr.
05:25 Telezakupy TV Okazje

tvn

05:40 Uwaga! – program interwencyjny
05:55 Ukryta prawda (1478) – serial paradok.
06:50 Kuchenne rewolucje – program rozr.
07:45 Dzień Dobry TVN – magazyn
11:20 Doradca smaku – magazyn kulinarny
11:30 Kuchenne rewolucje – program rozr.
13:40 Ukryta prawda (1622, 1623, 1762) – serial paradok.
16:50 Szpital św. Anny (143) – serial obyczajowy
17:55 Detektywi (344) – serial kryminalny
19:00 Fakty
19:35 Sport
19:45 Pogoda
19:55 Uwaga! – program interwencyjny
20:15 Na Wspólnej (4279) – serial
20:50 The Floor – program rozr.
21:30 Kuchenne rewolucje – program rozr.
22:40 ZENEK **
obyczajowy, Polska 2020
01:00 CSI: Kryminalne zagadki Las Vegas (12) – serial kryminalny
02:05 Bartosz Zmarzlik. Ścigając marzenia (2) – program dokumentalny
02:35 Uwaga! – program interwencyjny
02:55 Młode gliny (11, 12) – serial kryminalny
04:55 Nauka jazdy – program edukacyjny

7 tvn

05:20 Ten moment (44) – serial paradok.
05:55 Szkoła (458, 460, 461) – serial paradok.
08:45 Ukryta prawda (1387, 1543, 1544) – serial paradok.
11:50 W-11 Wydział Śledczy (688-690) – serial kryminalny
13:55 Detektywi (128) – serial kryminalny
15:00 Szpital św. Anny (133) – serial obyczajowy
16:00 Szpital (877) – serial obyczajowy
17:00 Sędzia Anna Maria Wesołowska (556) – program sądowy
18:00 Rozwód. Walka o wszystko – program obyczajowy
19:00 Ukryta prawda (1688) – serial paradok.
20:00 Hotel Paradise – reality show
21:00 VABANK ****
komedia, Polska 1981
23:25 Taskmaster – program rozr.
00:30 NARODZINY GWIAZDY ****
obyczajowy, USA 2018
03:10 Hotel Paradise – reality show
04:00 Fachowcy – program rozr.
04:35 Usterka – program poradnikowy

TVP LUBLIN

07:30 Agrobiznes Info 07:40 Agropogoda Info 07:45 Gość Poranka 08:05 Reporterzy 08:25 Kryminalna Siódemka 08:40 Wykrywacz kłamstw 09:05 Całkiem niezła historia 09:30 Portfel Kowalskiego 10:00 Złoty chłopak 11:00 Gwiazdorska kuchnia Ani 11:35 Turystyczna Jazda 11:50 Niezwykłe miejsca 12:00 Telekurier 12:30 Okrasa łamie przepisy 13:00 Agrobiznes 13:20 Agropogoda 13:30 Bez trybu 14:20 Poznaj region 14:30 Program informacyjny 14.30 14:50 Pogoda 15:00 Koronka 15:20 Serwis Info 15:30 Panorama i pogoda 15:50 Magazyn Sportowy 16:05 Miłego popołudnia 16:45 Panorama i pogoda 16:50 Miłego popołudnia 17:50 Panorama i pogoda 17:55 Historie niezapisane 18:10 Agro wieści 18:30 Panorama i pogoda 18:59 Halo, Seniorzy! 19:30 Z indeksem w ręku 19:45 Kryminalna Siódemka 20:00 Dziennik Regionów 20:10 Pogoda 20:10 Gość Regionów 20:30 Telekurier 21:00 Prognoza pogody 21:02 Nie taki INTERNET straszny 21:15 Gość Panoramy 21:30 Panorama i pogoda 22:00 Dziennik Regionów 22:20 Pogoda

piątek 18.09.2026

TVP 1

04:40 Wykrywacz kłamstw – magazyn
05:00 Pytanie dnia – program publ.
05:20 Reporterzy – magazyn
05:30 Oko na Świat – magazyn
05:55 Akacjowa 38 (942) – telenowela
07:00 Transmisja Mszy Świętej z Sanktuarium Matki Bożej na Jasnej Górze
07:30 Agape Blisko Ciebie – magazyn
08:00 Serwis Info
08:10 Pogoda Info
08:20 Okrasa łamie przepisy – magazyn kulinarny
09:00 Ranczo (8) – serial obyczajowy
10:05 Komisarz Alex (10) – serial
11:00 Ojciec Mateusz (265) – serial
12:00 Serwis Info
12:10 Agrobiznes – magazyn rolniczy
12:30 Agropogoda – program informacyjny
12:40 Magazyn Rolniczy – magazyn poradnikowy
12:55 Mali mieszkańcy Półwyspu Iberyjskiego (1) – serial dokumentalny
14:00 Splątane losy (48) – serial
15:00 Serwis Info
15:10 Reporterzy – magazyn
15:35 Gra słów. Krzyżówka – teleturniej
16:00 Dziedzictwo (1032) – serial
17:00 Teleexpress
17:20 Pogoda
17:25 Jaka to melodia? – teleturniej muz.
18:05 Klan (4736) – telenowela
18:40 Akacjowa 38 (959) – telenowela
19:30 Program informacyjny 19.30
19:55 Pytanie dnia – program publ.
20:10 Sport
20:15 Pogoda
20:30 Konflikt (2) – serial sensacyjny
21:30 25 LAT NIEWINNOŚCI. SPRAWA TOMKA KOMENDY ****
dramat, Polska 2020
23:40 NAWRÓT DEPRESJI GANGSTERA ***
komedia, USA 2002
01:25 CZARNY MERCEDES ***
sensacyjny, Polska 2019
03:35 MORDERSTWA W HONFLEUR **
kryminał, Francja 2024

TVP 2

04:35 Na dobre i na złe (938) – serial
05:30 M jak miłość (1841) – serial
06:15 Anna Dymna – spotkajmy się – program publ.
06:50 Barwy szczęścia (3400) – serial
07:30 Pytanie na śniadanie – magazyn
11:45 Operacja zdrowie – magazyn medyczny
12:30 Koło fortuny – teleturniej
13:10 Mini audycja – KCP
13:15 Panna młoda (200) – serial
14:05 Va Banque – teleturniej
14:35 Na sygnale (922) – serial fabularno-dokumentalny
15:05 La Promesa – pałac tajemnic (480) – serial obyczajowy
16:00 Koło fortuny – teleturniej
16:35 Familiada – teleturniej
17:20 Panna młoda (201) – serial
18:15 Va Banque – teleturniej
18:50 Jeden z dziesięciu – teleturniej
19:25 Barwy szczęścia (3400, 3401) – serial obyczajowy
20:40 Kocham Cię, Polsko! – teleturniej
22:15 Gabi Drzewiecka zaprasza – magazyn muz.
23:15 To jest grane – magazyn muz.
23:50 Nieznajoma (3, 4) – serial kryminalny
01:50 MIŁOŚĆ OD DRUGIEGO WEJRZENIA **
komedia romantyczna, USA/Kanada 2022
03:25 Akacjowa 38 – serial obyczajowy

polsat

06:00 Nowy dzień – program informacyjny
08:00 halo tu polsat – magazyn
11:35 Ewa gotuje – magazyn kulinarny
12:10 Gliniarze Śląsk (14) – serial paradok.
13:15 Gliniarze (969, 970) – serial kryminalny
15:30 Wydarzenia 24
15:50 Pogoda
15:55 Gliniarze (1229) – serial kryminalny
16:55 Gliniarze Śląsk (15) – serial paradok.
18:00 Pierwsza miłość (4249) – serial
18:50 Wydarzenia
19:15 Gość Wydarzeń – program publ.
19:25 Wypasiona kuchnia – magazyn kulinarny
19:35 Sport
19:45 Pogoda
19:55 Twoja Twarz Brzmi Znajomo – program rozr.
22:05 DRACULA: HISTORIA NIEZNANA ***
fantasy, USA/Japonia 2014
00:00 KRUCJATA BOURNE'A ****
sensacyjny, USA/Niemcy/Rosja/Indie 2004
02:20 7 SEKUND **
sensacyjny, USA/Szwajcaria/Wielka Brytania 2005
04:40 Disco Gramy – program muzyczno-rozr.
05:25 Telezakupy TV Okazje

tvn

05:40 Uwaga! – program interwencyjny
05:55 Ukryta prawda (1479) – serial paradok.
06:50 Kuchenne rewolucje – program rozr.
07:45 Dzień Dobry TVN – magazyn
11:25 Kuchenne rewolucje – program rozr.
13:40 Ukryta prawda (1624, 1625, 1763) – serial paradok.
16:50 Szpital św. Anny (144) – serial obyczajowy
17:55 Detektywi (345) – serial kryminalny
19:00 Fakty
19:30 Sport
19:40 Pogoda
19:50 Uwaga! – program interwencyjny
20:00 IGRZYSKA ŚMIERCI. BALLADA PTAKÓW I WĘŻY ***
przygodowy, USA 2023
23:25 KOLORY ZŁA: CZERWIEŃ ***
sensacyjny, Polska 2024
01:40 Kuba Wojewódzki – talk-show
02:55 Uwaga! – program interwencyjny
03:15 Młode gliny (13) – serial kryminalny
04:20 Nauka jazdy – program edukacyjny
04:55 Zamieszkać na plaży – program edukacyjny

7 tvn

05:20 Ten moment (45) – serial paradok.
05:55 Szkoła (462-464) – serial paradok.
08:45 Ukryta prawda (1388, 1545, 1546) – serial paradok.
11:50 W-11 Wydział Śledczy (691-693) – serial kryminalny
13:55 Detektywi (129) – serial kryminalny
15:00 Szpital św. Anny (134) – serial obyczajowy
16:00 Szpital (878) – serial obyczajowy
17:00 Sędzia Anna Maria Wesołowska (557) – serial fabularno-dokumentalny
18:00 Rozwód. Walka o wszystko – program obyczajowy
19:00 Ukryta prawda (1689) – serial paradok.
20:00 BARBIE ****
komedia, USA/Wielka Brytania 2023
22:35 SZTUKA KOCHANIA: HISTORIA MICHALINY WISŁOCKIEJ ****
obyczajowy, Polska 2017
01:00 Hotel Paradise – reality show
02:05 Wrota piekieł – program rozr.
03:00 Fachowcy – program poradnikowy
03:40 Dorota was urządzi – magazyn rozr.
04:15 Usterka – program poradnikowy

TVP LUBLIN

07:30 Agrobiznes Info 07:40 Agropogoda Info 07:45 Gość Poranka 08:05 Reporterzy 08:25 Kryminalna Siódemka 08:40 Wykrywacz kłamstw 09:05 Szlachetne zdrowie 09:30 Zakochaj się w Polsce 10:00 Złoty chłopak 11:00 Rok w ogrodzie 11:30 Prywatne życie zwierząt 12:00 Telekurier 12:30 Rączka gotuje 13:00 Agrobiznes 13:20 Agropogoda 13:30 Niebezpieczne związki 14:20 Niezwykłe miejsca 14:30 Program informacyjny 14.30 14:50 Pogoda 15:00 Koronka 15:20 Serwis Info 15:30 Panorama i pogoda 15:50 Agro wieści 16:05 Miłego popołudnia 16:45 Panorama i pogoda 16:50 Miłego popołudnia 17:50 Panorama i pogoda 17:55 Turystyczna Marka Roztocze 18:10 Zobacz, co słychać 18:30 Panorama i pogoda 19:00 Magazyn Sportowy 19:15 Scena jest Twoja 19:30 Dlaczego krowa… 19:45 Kryminalna Siódemka 20:00 Dziennik Regionów 20:10 Pogoda 20:10 Gość Regionów 20:30 Ktokolwiek widział, ktokolwiek wie 21:00 Prognoza pogody 21:02 Zdarzenia 21:15 Gość Panoramy 21:30 Panorama i pogoda 22:00 Dziennik Regionów 22:20 Pierwsza Druga w Trójce

eprasa.pl 95bfeb1952

sobota 19.09.2026

TVP 1

05:25 Wykrywacz kłamstw – magazyn
06:20 Balans bieli – magazyn
07:00 Transmisja Mszy Świętej z Sanktuarium Matki Bożej na Jasnej Górze
07:40 Rok w ogrodzie – magazyn
08:05 Rok w ogrodzie Extra – magazyn
08:20 Pełnosprawni – magazyn
08:50 Ranczo (9) – serial obyczajowy
09:50 Felicita (4-6) – serial obyczajowy
11:25 Ojciec Mateusz (266) – serial kryminalny
12:10 Przed ekranem
12:20 Dobre strony – cykl reportaży
12:35 KRÓLOWE DZIKIEGO ZACHODU ***
western, Francja 1971
14:25 Okrasa łamie przepisy – magazyn kulinarny
15:00 Rolnik szuka żony (2) – reality show
16:00 Zaraz wracam (142, 143) – serial obyczajowy
17:00 Teleexpress
17:20 Pogoda
17:35 Koncert
18:40 Jaka to melodia? – teleturniej muzyczny
19:30 Program informacyjny 19.30
19:55 Pytanie dnia – program publicystyczny
20:05 Sport
20:10 Pogoda
20:25 Komisarz Alex (323) – serial kryminalny
21:25 SULLY ****
dramat, USA 2016
23:10 PEŁNIA ZŁA ***
thriller, USA/Kanada 1993
01:10 25 LAT NIEWINNOŚCI. SPRAWA TOMKA KOMENDY ****
dramat, Polska 2020
03:15 Jaka to melodia? – teleturniej muzyczny

TVP 2

05:10 Barwy szczęścia (3397, 3398) – serial obyczajowy
06:25 M jak miłość (1939) – serial obyczajowy
07:30 Pytanie na śniadanie – magazyn
11:20 Super Gary. Gotuj z Bosacką! – program rozrywkowy
12:05 W poszukiwaniu dobrego filmu – magazyn
12:35 Informacje kulturalne – informator kulturalny
13:05 Panna młoda (201) – serial obyczajowy
14:00 Familiada – teleturniej
14:35 Koło fortuny – teleturniej
15:15 Szansa na sukces. Opole 2027 – widowisko muzyczne
16:20 Na dobre i na złe (997) – serial obyczajowy
17:20 Panna młoda (202) – serial obyczajowy
18:15 Omnibus – szybcy i mądrzy – teleturniej
19:10 Słowo na niedzielę
19:25 Rodzinka.pl – serial komediowy
20:30 The Voice of Poland – widowisko muzyczne
23:00 Program rozrywkowy
23:30 Postaw na milion – teleturniej
00:30 KRÓLOWE ŻYCIA **
komedia, Wielka Brytania/USA 2019
02:05 REGUŁA MILCZENIA ***
dramat, USA 2012
04:10 Rodzinka.pl – serial komediowy

polsat

06:00 Nowy dzień – program informacyjny
08:00 Halo tu Polsat – program rozrywkowy
11:50 Nasz Nowy Dom – reality show
13:15 GRU, DRU I MINIONKI ***
animowany, USA 2017
15:00 KEVIN SAM W NOWYM JORKU **
komedia, USA 1992
17:30 Awantura o kasę – teleturniej
18:50 Wydarzenia
19:15 Prezydenci i Premierzy – program publicystyczny
19:25 Wypasiona kuchnia – magazyn kulinarny
19:35 Sport
19:45 Pogoda
19:55 Kabaret na żywo – Młodzi i Moralni – program rozrywkowy
22:00 WROGOWIE PUBLICZNI ****
sensacyjny, Japonia/USA 2009
01:00 TRANSFER ***
thriller, USA 2007
03:40 Świat według Kiepskich (410) – serial komediowy
04:15 Kabaretowa Ekstraklasa – program rozrywkowy
04:40 Disco Gramy – program muzyczno-rozrywkowy
05:25 Telezakupy TV Okazje

tvn

05:40 Uwaga! – magazyn interwencyjny
05:55 Ukryta prawda (1480) – serial paradokumentalny
06:50 Kobieta na krańcu świata – program dokumentalny
07:45 Dzień Dobry TVN – magazyn
11:30 Dobrze zrobione w domu – program rozrywkowy
11:35 Na Wspólnej Omnibus – serial obyczajowy
13:35 Kobieta na krańcu świata – program dokumentalny
14:05 MasterChef – program kulinarno-rozrywkowy
15:45 CLIFFORD: WIELKI CZERWONY PIES ***
familijny, USA/Kanada/Wielka Brytania 2021
17:55 Taskmaster – program rozrywkowy
19:00 Fakty
19:30 Sport
19:40 Pogoda
19:45 Azja Express – reality show
21:35 PRZEPIĘKNE! ***
obyczajowy, Polska 2025
23:55 TO: ROZDZIAŁ II **
horror, USA 2019
03:30 Uwaga! – magazyn interwencyjny
03:50 Młode gliny (14) – serial kryminalny
04:50 Nauka jazdy – program edukacyjny

7 tvn

05:00 Szkoła (465) – serial paradokumentalny
06:00 Wiza na miłość: pierwsze spotkanie – reality show
06:55 New Looney Tunes II – serial animowany
07:10 FILM O PSZCZOŁACH ***
komedia, USA 2007
09:00 The Floor – program rozrywkowy
10:15 Ukryta prawda (1537) – serial paradokumentalny
11:20 Mówię Wam – program rozrywkowy
12:35 Ukryta prawda (1538, 1539) – serial paradokumentalny
14:40 Szpital św. Anny (61, 62) – serial obyczajowy
16:40 Detektywi (127) – serial kryminalny
17:40 VABANK ***
komedia, Polska 1981
20:00 ZAPOWIEDŹ ***
katastroficzny, USA/Australia/Wielka Brytania 2009
22:35 DIUNA ****
science fiction, USA/Wielka Brytania/Kanada 2021
01:50 LA LA LAND ****
musical, USA 2016
04:20 Fachowcy – program poradnikowy

TVP LUBLIN

07:30 Serwis Info Poranek 07:35 Agrobiznes weekend 08:05 Kryminalna Siódemka 08:25 Spotkania w świecie ciszy 09:00 Zielnik regionalny 09:25 Telekurier 09:50 Magiczne Podhale z Sebastianem Karpielem Bułecką 10:25 Makłowicz w podróży 11:00 Film dokumentalny 12:05 Rolnicy 12:35 Rączka gotuje 13:10 Regiony na TAK 13:30 Piosenka dla Ciebie 14:30 Magazyn Sportowy 14:45 Zobacz, co słychać 15:00 Koronka do Miłosierdzia Bożego 15:25 Piłka nożna Betclic 1. liga – 9. kolejka 16:30 Piłka nożna Betclic 1. liga – 9. kolejka 17:30 Tydzień w polityce 18:10 Zawód Leśnik 18:30 Panorama i pogoda 19:00 Koncerty/Dokumenty w TVP Lublin 20:00 Dziennik Regionów 20:10 Pogoda 20:10 Regiony na TAK 20:30 O milimetr 21:00 Prognoza pogody 21:10 Kwadrans samorządowy 21:30 Panorama i pogoda 22:00 Dziennik Regionów 22:20 Pogoda

niedziela 20.09.2026

TVP 1

05:00 Sprawdzamy – magazyn
05:25 Sprawa dla reportera – magazyn interwencyjny
06:20 Słownik polsko@polski – talk-show
06:50 Słowo na niedzielę – program religijny
07:00 Transmisja Mszy Świętej z Sanktuarium Bożego Miłosierdzia w Łagiewnikach
08:00 Tydzień – magazyn rolniczy
08:30 Pociąg do Polski – cykl dokumentalny
09:05 U Pana Boga w ogródku (3) – serial komediowy
10:00 Ojciec Mateusz (452) – serial kryminalny
10:55 Komisarz Alex (323) – serial kryminalny
11:55 Między ziemią a niebem – magazyn religijny
12:00 Anioł Pański
12:15 Między ziemią a niebem – magazyn religijny
12:45 Portret Kapłana – cykl reportaży
13:05 Małe wielkie podróże (3) – cykl dokumentalny, Wielka Brytania 2023
14:05 Rolnik szuka żony. Odwiedziny – reality show
14:30 Lalka (3) – serial obyczajowy
16:00 Zaraz wracam (144, 145) – serial obyczajowy
17:00 Teleexpress
17:20 Pogoda
17:35 Daję słowo – talk-show
18:40 Jaka to melodia? – teleturniej muzyczny
19:30 Program informacyjny 19.30
19:55 Pytanie dnia – program publicystyczny
20:05 Sport
20:10 Pogoda
20:25 Gra z Cieniem (16) – serial obyczajowy
21:25 Rolnik szuka żony – reality show
22:45 POZEW O MIŁOŚĆ ***
komedia romantyczna, USA 2004
00:30 SULLY ****
dramat, USA 2016
02:10 Jaka to melodia? – teleturniej muzyczny
03:05 SKUTKI NOSZENIA KAPELUSZA W MAJU ***
obyczajowy, Polska 1995

TVP 2

04:40 Barwy szczęścia (3399-3401) – serial obyczajowy
06:25 M jak miłość (1940) – serial obyczajowy
07:30 Pytanie na śniadanie – magazyn
11:00 Jak to się mówi, czyli Kasia u Bralczyka – magazyn
11:35 The Voice of Poland – widowisko muzyczne
14:00 Familiada – teleturniej
14:35 Koło fortuny – teleturniej
15:10 Szansa na sukces. Opole 2027 – widowisko muzyczne
16:10 Europa da się lubić – nowe pokolenie – program rozrywkowy
17:15 Tak to leciało! – teleturniej muzyczny
18:15 Omnibus – szybcy i mądrzy – teleturniej
19:10 Kocham Cię, Polsko! – program rozrywkowy
20:40 POZDROWIENIA Z PARYŻA ***
sensacyjny, Francja 2010
22:20 FERRARI ****
dramat, USA/Włochy/Wielka Brytania 2023
00:45 Będziemy mieszkać razem (3) – serial obyczajowy
01:45 KRÓLOWE ŻYCIA ***
komedia, Wielka Brytania/USA 2019
03:25 Serial fabularny

polsat

06:00 Nowy dzień – program informacyjny
08:00 Halo tu Polsat – magazyn
11:20 Nasz Nowy Dom – reality show
12:40 ALADYN **
familijny, Wielka Brytania/USA/Australia 2019
15:25 Twoja Twarz Brzmi Znajomo – program rozrywkowy
17:30 Awantura o kasę – teleturniej
18:50 Wydarzenia
19:15 Wypasiona kuchnia – magazyn kulinarny
19:20 Sport
19:25 Pogoda
19:35 Być Gwiazdą – program rozrywkowy
19:55 Dancing with the Stars. Taniec z Gwiazdami – program rozrywkowy
22:50 JESZCZE WIĘKSZE DZIECI **
komedia, USA 2013
01:00 BOSKI ŻIGOLO **
komedia, USA 1999
02:55 ŚWIĘTY INTERES ***
komedia, Polska 2010
04:55 Disco Gramy – program muzyczno-rozrywkowy
05:40 Telezakupy TV Okazje

tvn

05:40 Uwaga! – program interwencyjny
05:55 Ukryta prawda (1481) – serial paradokumentalny
06:50 Kuchenne rewolucje – program rozrywkowy
07:45 Dzień Dobry TVN – magazyn
11:30 Kobieta na krańcu świata – program rozrywkowy
12:40 Co za tydzień – program rozrywkowy
13:30 Azja Express – reality show
15:20 SONIC: SZYBKI JAK BŁYSKAWICA II ***
komedia, USA/Japonia 2022
17:50 Kuchenne rewolucje – program rozrywkowy
19:00 Fakty
19:30 Sport
19:40 Pogoda
19:45 MasterChef – program kulinarno-rozrywkowy
21:25 SPADEK ***
komedia, Polska 2024
23:30 GRA FORTUNY ***
sensacyjny, USA/Wielka Brytania/Chiny/Indonezja/Turcja 2022
01:55 Uwaga! – program interwencyjny
02:15 Superwizjer – magazyn reporterski
02:50 Klara (5, 6) – serial obyczajowy
04:00 CSI: Kryminalne zagadki Las Vegas (13) – serial kryminalny
05:00 Nauka jazdy – program edukacyjny

7 tvn

05:10 Szkoła (466) – serial paradokumentalny
06:10 Wiza na miłość: pierwsze spotkanie – reality show
07:05 New Looney Tunes (44, 45) – serial animowany
07:40 MÓJ PRZYJACIEL DELFIN II: OCALIĆ MANDY ***
przygodowy, USA 2014
09:55 The Floor – program rozrywkowy
11:15 Top Model – program rozrywkowy
12:45 Ukryta prawda (1540, 1541) – serial paradokumentalny
14:50 Szpital św. Anny (63, 64) – serial obyczajowy
16:50 Detektywi (128) – serial kryminalny
17:50 GNIEW TYTANÓW ***
przygodowy, USA/Hiszpania 2012
20:00 DIUNA: CZĘŚĆ DRUGA ****
s-f, USA/Kanada/Zjednoczone Emiraty Arabskie/Węgry/Włochy/Nowa Zelandia/Jordania 2024
23:30 REMINISCENCJA ***
sensacyjny, USA 2021
01:55 PRZYNĘTA **
sensacyjny, USA 2019
04:05 Fachowcy – program poradnikowy
04:45 Usterka – program poradnikowy

TVP LUBLIN

07:30 Serwis Info Poranek 07:35 Polska o Poranku 07:40 Pogoda Info 07:45 Polska o Poranku 08:05 Kryminalna Siódemka Extra 08:35 Regiony na TAK 08:55 Wiek to tylko liczba 09:25 Rok w ogrodzie 09:55 Rolnicy 10:30 Tydzień 11:00 Transmisja Mszy Świętej z Sanktuarium Matki Bożej na Jasnej Górze 11:55 Całkiem niezła historia 12:20 Ktokolwiek widział, ktokolwiek wie 12:55 Piosenka dla Ciebie 14:00 Rączka gotuje 14:30 Panorama Lubelska – Podsumowanie Tygodnia 15:00 Koronka 15:20 Tydzień w polityce 16:00 Który Jesteś 16:15 Koncerty/Dokumenty w TVP Lublin 17:10 Było, nie minęło – kronika zwiadowców historii 17:40 Kulturalnie mówiąc 18:00 Strefa otwarta 18:25 Fundusze Europejskie dla Lubelskiego III 18:30 Panorama i pogoda 19:00 Słonik nadziei 19:05 Scena jest Twoja 19:25 Piłka nożna Betclic 2. liga – 9. kolejka 20:30 Piłka nożna Betclic 2. liga – 9. kolejka 21:30 Panorama i pogoda 21:45 Magazyn Sportowy 22:00 Dziennik Regionów 22:20 Pogoda

poniedziałek 21.09.2026

TVP 1

04:40 Sprawdzamy – magazyn
05:00 Pytanie dnia – program publicystyczny
05:20 Reporterzy – magazyn
05:30 Oko na Świat – magazyn
05:55 Akacjowa 38 (943) – telenowela
07:00 Transmisja Mszy Świętej z Sanktuarium Matki Bożej na Jasnej Górze
07:30 Studio Raban – magazyn
08:00 Serwis Info
08:10 Pogoda Info
08:20 Zaraz wracam (142) – serial obyczajowy
08:55 Ranczo (10) – serial obyczajowy
10:00 Komisarz Alex (11) – serial kryminalny
11:00 Ojciec Mateusz (267) – serial kryminalny
12:00 Serwis Info
12:10 Agrobiznes – magazyn rolniczy
12:30 Agropogoda – program informacyjny
12:40 Rok w ogrodzie Extra – magazyn
12:55 Małe wielkie podróże (3) – cykl dokumentalny, Wielka Brytania 2023
14:00 Splątane losy (49) – serial obyczajowy
15:00 Serwis Info
15:10 Reporterzy – magazyn
15:35 Gra słów. Krzyżówka – teleturniej
16:00 Dziedzictwo (1033) – telenowela
17:00 Teleexpress
17:20 Pogoda
17:25 Jaka to melodia? – teleturniej muzyczny
18:05 Klan (4737) – telenowela
18:40 Akacjowa 38 (960) – telenowela
19:30 Program informacyjny 19.30
19:55 Pytanie dnia – program publicystyczny
20:10 Sport
20:15 Pogoda
20:30 Felicita (7) – serial obyczajowy
20:55 TEATR TELEWIZJI: WRÓG LUDU
spektakl teatralny, Polska 2026
22:05 Postscriptum – Wróg ludu – dyskusja
22:35 Pasażer – film dokumentalny, Polska 2025
00:10 Balans bieli – magazyn
00:55 PEŁNIA ZŁA ***
thriller, USA/Kanada 1993
02:50 Film dokumentalny
03:25 Raport specjalny – magazyn
04:15 Notacje – cykl dokumentalny

TVP 2

04:30 Na dobre i na złe (939) – serial obyczajowy
05:30 M jak miłość (1842) – serial obyczajowy
06:20 Rodzina (nie od) święta – magazyn
06:55 Barwy szczęścia (3401) – serial obyczajowy
07:30 Pytanie na śniadanie – magazyn
11:45 Okrasa łamie przepisy – magazyn kulinarny
12:25 Koło fortuny – teleturniej
13:15 Panna młoda (202) – serial obyczajowy
14:05 Va Banque – teleturniej
14:35 Na sygnale (922) – serial fabularno-dokumentalny
15:05 La Promesa – pałac tajemnic (481) – serial obyczajowy
16:00 Koło fortuny – teleturniej
16:35 Familiada – teleturniej
17:20 Panna młoda (203) – serial obyczajowy
18:15 Va Banque – teleturniej
18:50 Jeden z dziesięciu – teleturniej
19:25 Barwy szczęścia (3401, 3402) – serial obyczajowy
20:50 M jak miłość (1941) – serial obyczajowy
21:50 Na sygnale (923) – serial fabularno-dokumentalny
22:20 Berlin Ku'damm 77 (3) – serial obyczajowy
23:15 Matlock (15, 16) – serial kryminalny
01:00 Zaślubiona (3) – serial obyczajowy
02:05 FERRARI ****
dramat, USA/Włochy/Wielka Brytania 2023
04:20 Rodzinka.pl – serial komediowy

polsat

06:00 Nowy dzień – program informacyjny
09:10 Malanowski i Partnerzy (441) – serial fabularno-dokumentalny
09:40 Wypasiona kuchnia – magazyn kulinarny
09:45 Malanowski i Partnerzy (442) – serial fabularno-dokumentalny
10:20 Dlaczego ja? (1302, 1303) – serial paradokumentalny
12:25 Gliniarze Śląsk (15) – serial kryminalny
13:25 Gliniarze (970, 971) – serial fabularno-dokumentalny
15:30 Wydarzenia 24
15:50 Pogoda
15:55 Gliniarze (1229) – serial kryminalny
16:55 Gliniarze Śląsk (16) – serial kryminalny
18:00 Pierwsza miłość (4249) – serial obyczajowy
18:50 Wydarzenia
19:15 Gość Wydarzeń – program publicystyczny
19:25 Wypasiona kuchnia – magazyn kulinarny
19:35 Sport
19:45 Pogoda
19:55 Milionerzy (132) – teleturniej
20:35 JEDEN GNIEWNY CZŁOWIEK ****
sensacyjny, Wielka Brytania/USA 2021
23:05 BARRY SEAL: KRÓL PRZEMYTU ****
sensacyjny, USA/Japonia 2017
01:40 SPLIT ****
thriller, USA/Japonia 2017
04:10 Kabaretowa Ekstraklasa – program rozrywkowy
04:40 Disco Gramy – program muzyczno-rozrywkowy
05:25 Telezakupy TV Okazje – telezakupy

tvn

05:40 Uwaga! – magazyn interwencyjny
05:55 Ukryta prawda (1482) – serial paradokumentalny
06:50 Kuchenne rewolucje – program rozrywkowy
07:45 Dzień Dobry TVN – magazyn
11:20 Doradca smaku – magazyn kulinarny
11:30 Kuchenne rewolucje – program rozrywkowy
13:40 Ukryta prawda (1626, 1627, 1764) – serial paradokumentalny
16:50 Szpital św. Anny (145) – serial obyczajowy
17:55 Detektywi (346) – serial kryminalny
19:00 Fakty
19:35 Sport
19:45 Pogoda
19:55 Uwaga! – magazyn interwencyjny
20:15 Na Wspólnej (4280) – serial obyczajowy
20:50 The Floor – program rozrywkowy
21:30 Taskmaster – program rozrywkowy
22:40 GODZINY SZCZYTU ****
sensacyjny, USA 1998
00:40 PRZEPIĘKNE! ***
obyczajowy, Polska 2025
03:10 Co za tydzień – magazyn rozrywkowy
03:50 Uwaga! – magazyn interwencyjny
04:10 Młode gliny (15) – serial kryminalny
05:10 Nauka jazdy – program edukacyjny

7 tvn

05:20 Ten moment (46) – serial paradokumentalny
05:55 Szkoła (467-469) – serial paradokumentalny
08:45 Ukryta prawda (1389, 1547, 1548) – serial paradokumentalny
11:50 W-11 Wydział Śledczy (694-696) – serial kryminalny
13:55 Detektywi (130) – serial kryminalny
15:00 Szpital św. Anny (135) – serial obyczajowy
16:00 Szpital (879) – serial paradokumentalny
17:00 Sędzia Anna Maria Wesołowska (558) – serial fabularno-dokumentalny
18:00 Rozwód. Walka o wszystko – program obyczajowy
19:00 Ukryta prawda (1690) – serial paradokumentalny
20:00 Hotel Paradise – reality show
21:00 REMINISCENCJA ***
sensacyjny, USA 2021
23:30 ZAPOWIEDŹ ***
katastroficzny, USA/Australia/Wielka Brytania 2009
02:00 Mówię Wam – program rozrywkowy
03:10 Wrota piekieł – program rozrywkowy
04:00 Dorota was urządzi – magazyn rozrywkowy

TVP LUBLIN

07:30 Agrobiznes Info 07:40 Agropogoda Info 07:45 Gość Poranka 08:05 Reporterzy 08:25 Kryminalna Siódemka 08:40 Sprawdzamy 09:05 Przed ekranem 09:25 Mikrokosmosy 10:00 Złoty chłopak 11:00 Regiony na TAK 11:30 Między polem a domem 12:00 Ktokolwiek widział, ktokolwiek wie 12:30 Okrasa łamie przepisy 13:00 Agrobiznes 13:20 Agropogoda 13:30 Rozmowy (nie)wygodne 14:10 Inwestujemy w Twoje zdrowie 14:30 Program informacyjny 14.30 14:50 Pogoda 15:00 Koronka 15:20 Serwis Info 15:30 Panorama i pogoda 15:47 Panorama Lubelska – Podsumowanie Tygodnia 16:13 Miłego popołudnia 16:45 Panorama i pogoda 16:50 Miłego popołudnia 17:50 Panorama i pogoda 17:55 Który Jesteś 18:10 Reportaż. Z lubelskiego 18:30 Panorama i pogoda 19:00 Magazyn Sportowy 19:30 Dlaczego krowa… 19:45 Kryminalna Siódemka 20:00 Dziennik Regionów 20:10 Pogoda 20:13 Gość Regionów 20:30 Kryminalna Siódemka Extra 21:00 Prognoza pogody 21:02 Przystań nad Biblią 21:15 Gość Panoramy 21:30 Panorama i pogoda 22:00 Dziennik Regionów 22:20 Pogoda

eprasa.pl 95bfeb1952

Praca nadesłana na X ogólnopolski konkurs TZ na wspomnienia miłosne

Koniec początkiem? (cz. I)

LUBIŁA O NIM MYŚLEĆ W TOWARZYSTWIE KAWY, KTÓRĄ JEJ PRZYSŁAŁ.

Lubiła, kiedy wyobraźnia przynosiła jej jego dotyk na aromacie mgiełki zapachu kawy unoszącej się znad parującej filiżanki.

Odleciał. Obiecał wrócić... na pewno za lat osiem. Ma na to konto zaliczkę – połowę przerwanego banknotu. Podczas spotkania skleją go i wręczą kelnerowi, który poda im wtedy kawę. Osiem lat w życiu dziecka to mgnienie. W jej życiu to może być wieczność...

Czemu zadała mu to pytanie? Przecież nie muszą ubierać niczego w słowa, a już na pewno nie w deklaracje... Nagość ciała pod szlafrokiem i nagie pytanie bez odpowiedzi. A może koniec będzie początkiem? Może rozstanie zbuduje spotkanie?

Postawiła napój obok wygaszonego monitora, przesunęła myszkę po stoliku i odczuła pobudzenie gry skojarzeń odbierane mową ciała w prawym jajniku. Logika i zrozumienie były wolniejsze od gry hormonów. Ciało reagowało szybciej. Usiadła obserwując migające piksele. Tsunami krwi rozlewało się na twarzy i w miednicy huśtając błędnikiem jak fala morskiej nawałnicy, gdy przeczytała „prosto w Twoje ramiona"...

Niedawno trzymał ją w ramionach. We wspomnieniach chwilę temu wysuwała dłoń z jego dłoni zamykając enklawę w historii codzienności życia, która trwała jedno popołudnie. Linie papilarne jak druty kolczastego ogrodzenia rysowały się bólem rozstania w jej receptorach, gdy usta mówiły „żegnam pana, miło było pana poznać". Palce pamiętały, palce nie chciały zapomnieć dotyku jego atletycznych rąk ...

A gdyby nie zemdlała tego dnia? Gdyby nadszarpnięcie nerwów nie sprowokowało odpływu krwi w mózgu? Czy zwróciłaby na niego uwagę, gdyby jej nie uniósł, jak wiatr piórko, w swoich mocarnych ramionach?... Nie słyszał, czy udawał, że nie słyszy, kiedy cucący ją lekarz wydawał polecenie, że ma ją już z nich wypuścić?

Popatrzyła na dłonie, przesunęła palcami po zagłębieniu obojczyka tam, gdzie na jedwabnej taśmie spoczywał podarowany przez niego kamień. Miał dawać jej zdrową energię, a w jej odczuciu pobudzał nieustannie wspomnienia, marzenia... złudzenia?

Miłość od pierwszego zemdlenia? Pewność od niepewności poczęta? Czy bawi się nią, czy ją wspiera Los, Fortuna, Przypadek?

Informację o kursie znalazła na okładce książki, którą błądzące po niej oko wyłowiło na wystawie księgarni. Znudzona oczekiwaniem na autobus omiatała wtedy obojętnym spojrzeniem plamy okładek i tytuły eksponowanych pozycji... Fotografia zębów pijawki w mikroskopowym powiększeniu zassała jej czujność, przerodziła obraz w działania. Zafascynował ją świat wielookich hermafrodyt. A później się okazało, że pomógł jej pokonać wyparte w niepamięć lęki.

Nawet nie zdawała sobie sprawy z tego, jak panicznie boi się śliskiego dotyku. Nie wyobrażała sobie, że zaciśnie jej oddech perspektywa położenia sobie na ciele małego żyjątka... Trzymał ją za rękę, gdy zamierał w niej oddech – przypomniała to sobie dopiero po rozstaniu.

Fot. pixabay.com

Długie milczenie pojawiło się po raz pierwszy, kiedy spytała kim jest dla niego.

Od kilku dni przysyłał jej filiżankę kawy na fotce wybranej z sieci. Budował klimat. Burzył obrazem oficjalność w ich wzajemnej relacji, skracał dystans, wywoływał rewolucję w jej hormonach. Wirtualnie całował jej nogi o poranku, w obrazach okrywał ją białym prześcieradłem. Literami troszczył się o dobre samopoczucie...

Długie milczenie pojawiło się po raz pierwszy, kiedy spytała kim jest dla niego. Potrzebowała definicji, choć jej już „kocham cię" powiedział w sposób tak nieoczekiwany i naturalny jakby miłość nie była eteryczna niczym bańka mydlana, którą rozpęknąć można szybszym oddechem.

Potrzebowała przypominania, bo trudno było uwierzyć w trwałą miłość na odległość, zaksięgować w plikach pewności, że to się rzeczywiście dzieje. Może być kochaną? Czy to, że ona chce kochać jest nagrodą, czy karą? Kiedy słuchała myśli nie słysząc odgłosów realnego świata cała była czułością. Wzruszona pięknem chwili szmerem płytkiego oddechu trwała w tkliwości i bliskości ponad przestrzenią i czasem...

„Próbuję sobie smak tej chwili przypomnieć" – powiedział ostatnio. Próbował sobie przypomnieć, czyli nie pamiętał... Wcale go nie zarejestrował, czy zapomniał?

„Przeżyjmy to jeszcze raz" napisał w komentarzu dołączonym do zdjęcia, które, po zasłabnięciu jej wykonał telefonem. Otulona trzema kurtkami należącymi do uczestników kursu piła gorącą wodę jak trzęsące się nieszczęście. A przecież chciała wyjść z gabinetu egzaminatora widząc jak kontury rozpływają się jej w głowie duszną karuzelą.

Wtedy wstała z krzesła i runęła w niepamięć po moment, gdy nadzwyczaj lodowate powietrze październikowego poranka ocuciło ją na wysokości jego oczu... „Co się dzieje? Dlaczego tu jestem? Dlaczego pan mnie tak trzyma? Niech pan mnie puści!" – rozkazywała głosem słabym jak pajęczyna.

Niestabilne, miękkie były jej kolana i ręce, gdy stawała na płycie chodnika. Podprowadził ją do gabinetu, wsparł ramieniem. Usiadła, a on stał w kącie kłopotliwymi czyniąc odpowiedzi na pytania lekarza zbierającego wywiad. Zapomniał o konieczności zatroszczenia się o intymność na ten czas?

EAKK

Cd. za tydzień

„Poznajmy się" to stała rubryka, w której osoby samotne mogą zamieścić swój anons. Do oferty należy dołączyć imię, nazwisko, adres do korespondencji, znaczek i kopertę. Te dane pozostaną do wyłącznej wiadomości redakcji. Anonse przyjmujemy również na adres e-mail: sekretariattz@onet.pl. Nasza redakcja nie informuje o adresach ani o imionach i nazwiskach osób przysyłających anonse. Pośredniczymy wyłącznie w przekazywaniu listów. Informacja o przetwarzaniu danych osobowych znajduje się na stronie internetowej Tygodnika Zamojskiego w zakładce „Polityka prywatności".

Jestem kawalerem o wzroście 171 cm, mam wykształcenie średnie techniczne. Chciałabym poznać bezdzietną pannę, w wieku do 54 lat, wrażliwą, o łagodnym charakterze, która poważnie myśli o przyszłości. Mile widziana pani, która interesuje się antykami, ale to nie jest warunek. **Godło: „Poznajmy się" (20795)**

Miły, sympatyczny, zadbany, zmotoryzowany i niezależny finansowo wdowiec, 60 plus, bez nałogów. Poznam sympatyczną, zadbaną i miłą panią bez nałogów, o dobrym charakterze i czułym sercu, w podobnym wieku, lubiącą podróże. Proszę o poważne oferty, gdyż nie szukam przygód. Numer telefonu przyspieszy kontakt. **Godło: „Razem lepiej" (20796)**

Bardzo chętnie poznam panią w wieku 60-72 lat, średniego wzrostu, wygląd zewnętrzny bez większego znaczenia, gdyż najważniejsze jest dobre serce. Jestem wolnym i samotnym mężczyzną 60 plus, średniego wzrostu. Proszę o poważne listy z numerem telefonu, który przyspieszy kontakt. **Godło: „Miłość czeka" (20797)**

Czuję się samotny, dlatego chciałbym poznać kobietę, w wieku od 45 lat, najchętniej z okolic **Zamościa** lub **Hrubieszowa**, ale to nie jest warunek. Jeśli myślisz poważnie o dalszym życiu we dwoje i choć trochę zainteresował cię mój anons, to napisz do mnie. Jestem 52-letnim, wolnym mężczyzną o wzroście 176 cm, bez nałogów i zobowiązań. Podaj numer telefonu, który przyspieszy kontakt. **Godło: „Wolny" (20798)**

39-letnia panna średniego wzrostu, miła i sympatyczna, ale samotna. Mieszkam na wsi niedaleko **Zamościa**. Lubię spacery, muzykę oraz jazdę na rowerze. Chciałabym poznać wolnego i samotnego kawalera bez zobowiązań, z którym mogłabym się zaprzyjaźnić, a w przyszłości stworzyć stały i udany związek. Proszę o poważne oferty, gdyż nie szukam przygód. Numer telefonu przyspieszy kontakt. **Godło: „Samotna" (20799)**

Mężczyzna, 60 lat, niezależny finansowo i mieszkaniowo, lekko szpakowaty, tolerancyjny, szczery i zmotoryzowany, ale samotny. Poznam równie samotną panią, skromną, bez nałogów, która chciałaby odmienić swój los i mieć u swego boku kogoś na dobre i złe. Jeśli choć trochę zainteresował cię mój anons, to napisz do mnie. Zaznaczam, że nie szukam przygód, a numer telefonu przyspieszy kontakt. **Godło: „Poznajmy się" (20800)**

Samotny mężczyzna po 60, wysoki, przystojny, o dobrym sercu, bez nałogów, niezależny finansowo i zmotoryzowany. Posiadam własny dom pod **Zamościem**. Lubię sport, kino i wycieczki. Czuję się samotny, dlatego pragnę poznać miłą panią, równie samotną jak ja, bez nałogów i w stosownym wieku, z którą mógłbym się zaprzyjaźnić, a w przyszłości stworzyć trwały związek. Proszę o poważne oferty, gdyż nie szukam przygód. Numer telefonu przyspieszy kontakt, a zdjęcie mile widziane. **Godło: „Jesień życia we dwoje" (20801)**

Jestem wysokim i odpowiedzialnym kawalerem, szczupłym i zmotoryzowanym. U ludzi cenię takie cechy jak uczciwość, wierność i pracowitość, ponieważ sam staram się taki być. Od dłuższego czasu poszukuje swojej drugiej połówki, miłej i szczupłej kobiety o dobrym sercu, w wieku 40-45 lat, z którą mógłbym się zaprzyjaźnić, a w przyszłości stworzyć szczęśliwą rodzinę. Proszę o poważne oferty z numerem telefonu, który przyspieszy kontakt. **Godło: „Poznajmy się" (20802)**

Zaradny i atrakcyjny mężczyzna 60 plus, ale obecnie samotny. Jestem wysoki, niezależny finansowo, zmotoryzowany i bez nałogów. Mieszkam we własnym domu w mieście. Mam wyższe wykształcenie i wszechstronne zainteresowania. Chciałbym poznać atrakcyjną, samotną i miłą panią, bez nałogów, w wieku do 50 lat, z którą mógłbym się zaprzyjaźnić, a w przyszłości stworzyć trwały związek. Nie szukam przygód, dlatego proszę o poważne oferty z numerem telefonu, który przyspieszy kontakt. **Godło: „Napisz, a nie pożałujesz" (20803)**

eprasa.pl 95bfeb1952

Barokowa muzyka w przestrzeniach Zamościa (i nie tylko)

Muzyka duszy

W dniach 16-27 września w Zamościu, **Krasnobrodzie** i **Łabuniach** odbędzie się 6. edycja Wschodniego Festiwalu Muzyki Barokowej „Musiaca dell'Anima".

Tegoroczna edycja festiwalu obejmie pięć różnorodnych koncertów, podczas których zaproszeni artyści wypełnią zabytkowe przestrzenie miasta muzyką polskich, włoskich, niemieckich, francuskich i angielskich kompozytorów.

Inauguracja festiwalu nastąpi 16 września o godz. 18 w kościele pw. św. Katarzyny w Zamościu. Podczas koncertu „Charaktery, temperamenty, nastroje" zabrzmią utwory **G. Ph. Telemanna**, **Françoisa Duvala**, **Alberta Lorenza** oraz **Godfreya Fingera**. Przed publicznością wystąpi zespół kameralny w składzie: **Leszek Firek** (skrzypce barokowe), **Piotr Trojanowski** (flety historyczne), **Mark Caudle** (wiolonczela barokowa) i **Tomasz Bielski** (klawesyn).

19 września o godz. 19 w kościele pw. Zwiastowania NMP oo. Franciszkanów w Zamościu odbędzie się koncert „Saalve Regina – perły włoskiego i polskiego baroku". W programie znajdą się dzieła m.in. **Antonia Vivaldiego**, **Nicoli Porpory** oraz kompozycje polskie. Zagra Orkiestra Symfoniczna im. K. Namysłowskiego w Zamościu pod kierunkiem **Jakuba Wnuka**. Zaśpiewają: **Urszula Kryger** (mezzosopran) oraz **Adam Kamieniecki** (baryton). Ten drugi jest niezwykle utalentowanym śpiewakiem młodego pokolenia, który w Zamościu ukończył PSM I i II stopnia, a także dyrektorem artystycznym festiwalu.

Wschodni Festiwal Muzyki Barokowej – 2025. **Fot. Paweł Stefaniuk**

20 września o godz. 19 w sanktuarium w Krasnobrodzie odbędzie się koncert monograficzny „Geistliche Arien G. Ph. Telemanna". Utwory sakralne z lat 1726/1727 wykona zespół muzyki dawnej Alba del Mondo w składzie: **Karolina Bałdyga** (alt), **Adam Kamieniecki** (baryton), **Krystyna Wiśniewska** (wiolonczela barokowa) oraz **Lena Nowakowska** (klawesyn).

24 września o godz. 18 w Centrum „Synagoga" FODŻ w Zamościu odbędzie się koncert „Sounds of London – angielska muzyka barokowa". Publiczność wysłucha m.in. dzieł **Henry'ego Purcella**, **Matthew Locke'a**, **Orlando Gibbonsa** i **Johna Dowlanda**. Zamojska Orkiestra Barokowa wystąpi w składzie: **Leszek Firek** (skrzypce barokowe), **Aureliusz Goliński** (skrzypce barokowe), **Justyna Rekść-Raubo** (viola da gamba), **Monika Woźniak** (klawesyn), **Karolina Bałdyga** (alt) i **Adam Kamieniecki** (baryton).

Finał festiwalu zaplanowano na 27 września o godz. 13 w kościele w Łabuniach. Koncert zatytułowany „La Solitude Sacree – francuska muzyka barokowa" przybliży twórczość **Josepha Bodina de Boismortiera**, **Louisa Marchanda**, **Marina Maraisa** oraz **Andrégo Campry**. Wystąpią: **Jakub Kościukiewicz** (wiolonczela barokowa), **Ewa Mrowca** (klawesyn), **Leszek Firek** (skrzypce barokowe) oraz **Adam Kamieniecki** (baryton).

Wydarzenie objęli patronatem marszałek Województwa Lubelskiego **Jarosław Stawiarski** oraz prezydent Zamościa **Rafał Zwolak**. **mm**

MACHULSKI NA ŚCIANIE

W Zamościu powstał nowy mural przedstawiający znanego aktora i reżysera Jana Machulskiego. Wielkoformatowe malowidło można oglądać na ścianie ZDK, od strony ulicy Kiepury. Dzieło inspirowane Zamojskim Latem Teatralnym jest prezentem dla jego miłośników. Autorem muralu jest Wow Wall Studio – poznański kolektyw artystyczny specjalizujący się w malarstwie wielkoformatowym. A skąd Jan Machulski? Dla Zamościan i miłośników ZLT to oczywiste: aktor był współtwórcą i „ojcem chrzestnym" Zamojskiego Lata Teatralnego. Pierwszy raz do miasta przyjechał 51 lat temu z warszawskim Teatrem Ochoty, prowadzonym wspólnie z żoną Haliną Machulską. Z ZLT był związany aż do śmierci. W 2000 r. wyróżniony został tytułem Honorowego Obywatela Zamościa, a w 2008 r. otwierał zamojską Aleję Sław przy ul. Grodzkiej. **mm**

Autorem muralu jest Wow Wall Studio. **Fot. Bartłomiej Bryk**

Wydarzenie pod patronatem TZ

Bożogrobcy niegdyś i dziś

W dniach 17–18 września w Akademii Zamojskiej odbędzie się Ogólnopolska Konferencja Naukowa pt. „Bożogrobcy w Polsce wczoraj i dziś. Historia – edukacja – kultura – społeczeństwo – religia". Dwudniowe wydarzenie organizowane jest przez Ośrodek Badań Biograficznych oraz Instytut Pedagogiki zamojskiej uczelni.

Spotkanie naukowców, historyków i religioznawców z całej Polski poświęcone będzie historii, dziedzictwu oraz współczesnej działalności Zakonu Rycerskiego Grobu Świętego w Jerozolimie.

Bożogrobcy byli pierwszym w historii zakonem religijno-rycerskim, powołanym w Ziemi Świętej w czasach wypraw krzyżowych. Zakon został założony pod koniec XI w., wkrótce po zdobyciu Jerozolimy w 1099 r. przez **Gotfryda z Bouillon**.

Zakon bardzo szybko rozprzestrzenił się po Europie. Do Polski pierwsi Bożogrobcy przybyli w 1163 r. – za sprawą wielmoży małopolskiego **Jaksy**. Osadził ich po powrocie z pielgrzymki do **Jerozolimy**, w swoich dobrach w **Miechowie**. Stąd ich druga, powszechnie używana nazwa: miechowici.

Konferencja rozpocznie się 17 września o godz. 8. mszą św. w kościele oo. Franciszkanów. Oficjalne otwarcie obrad zaplanowano na godz. 10. w budynku przy ul. H. Sienkiewicza 22A, gdzie gości powitają rektor Akademii Zamojskiej dr hab. **Paweł Skrzydlewski**, prof. AZ oraz zwierzchnik Zakonu Rycerskiego Świętego Grobu w Jerozolimie dr **Andrzej Sznajder**.

Pierwszy dzień konferencji skoncentruje się na współczesnym wymiarze funkcjonowania zakonu – jego działalności, duchowości oraz osobach, które łączyły życie zawodowe i rodzinne ze służbą Ojczyźnie i bliźnim.

Jak wskazują organizatorzy, wśród członków zakonu – dam i rycerzy – zarówno świeckich, jak i duchownych – znajdują się m.in. naukowcy, lekarze, prawnicy, artyści, a także policjanci i żołnierze.

Referaty przybliżą sylwetki m.in. ks. **Czesława Vali**, ks. bpa **Kazimierza Ryczana**, ks. **Stanisława Makarewicza**, **Leokadii Kozubek**, ks. prof. **Ryszarda Rumianka** oraz ks. prałata **Tadeusza Kukli**. Tego dnia otarte zostaną też wystawy: twórczości **Krystyny Głowniak** oraz druga – „Życie, śmierć i zmartwychwstanie Chrystusa: Pismo święte jako inspiracja dla mistrzów malarstwa światowego".

W drugim dniu obrad prelegenci skoncentrują się na dziejach Kanoników Regularnych Stróżów Świętego Grobu Jerozolimskiego. Tematyka wystąpień obejmie zagadnienia od wypraw krzyżowych i roli zakonu w tworzeniu przestrzeni pielgrzymkowych w Polsce, przez XVIII-wieczne wizytacje i praktyki religijne, po sfragistykę oraz biografistykę.

Patronat nad wydarzeniem objęli m. in. marszałek Województwa Lubelskiego **Jarosław Stawiarski**, starosta zamojski **Stanisław Grześko**, kard. **Kazimierz Nycz**, zwierzchnik Zwierzchnictwa w Polsce Zakonu Rycerskiego Świętego Grobu w Jerozolimie. Przedsięwzięcie uzyskało finansowanie z budżetu państwa w ramach programu Ministerstwa Nauki i Szkolnictwa Wyższego „Wektory Nauki". **mm**

Spotkanie ze sztuką niezwykłego artysty

Urodziny Burdy

17 września o godz. 18 w kawiarni artystycznej i cukierni Arabeska w **Zamościu** odbędzie się wieczór, poświęcony twórczości grafika i poety **Arkadiusza Burdy** „Urodziny artysty". Rozmowę z artystą po-

Arkadiusz Burda i jedna z jego prac.

prowadzi historyk sztuki **Izabela Winiewicz-Cybulska**, która nazywa go „zamojskim Nikiforem".

Arkadiusz Burda (rocznik 1970) to jeden z najoryginalniejszych zamojskich twórców. Wypracował własny, rozpoznawalny język plastyczny, dzięki któremu wpisuje się w nurt sztuki naiwnej i prymitywnej, budząc skojarzenia z twórczością właśnie Nikifora czy **Monsiela**.

„Jego dwa linoryty trafiły do Macau Museum w **Lizbonie**, w Portugalii, na wystawę w ramach międzynarodowego projektu artystycznego AAmA (Asian&African&Med&Eur and Americas International Art Exhibition) (…). .Wystawa będzie podobno prezentowana też w innych krajach – odwiedzi Włochy, Grecję, Rumunię, Węgry, Polskę i na koniec Chiny" pisze o nim Izabela Winiewicz-Cybulska.

Arkadiusz Burda co roku, latem pojawia się na Rynku Wielkim w Zamościu ze swoimi pracami. Posługuje się technikami olejną, temperową i akrylową, jednak najbardziej znany jest z czarno-białych linorytów. W centrum jego prac często pojawia się zamojski ratusz.

W twórczości Burdy odnaleźć można nawiązania m.in. do surrealistycznych wizji **Marca Chagalla**, a także do tradycji żydowskiej. Oprócz sztuk plastycznych, pisze także wiersze.

Wstęp na wydarzenie jest wolny.

mm

eprasa.pl 95bfeb1952

Strażnicy dziedzictwa. O ludziach, którzy ocalają, pielęgnują i chronią wielokulturowe korzenie regionu

Kazimierz gra na harmonijce

W tym roku drugie, a wcześniej – kilkukrotnie pierwsze miejsce na Ethno-Festiwalu w **Czeremsze**, podium w **Modliborzycach**, wyróżnienia w konkursach kapel i śpiewaków ludowych – **Kazimierz Gruszka** z **Łaszczówki**, muzyczny samouk – ocala coś, co w czasach jego dziadka było niezwykle popularne, a dziś jest bardzo rzadkie: serca konkursowych jurorów i słuchaczy podbija wirtuozerską grą na harmonijce ustnej. Wykonuje na niej bez trudu nawet najtrudniejsze klasyczne i ludowe kompozycje.

Kazimierz Gruszka nagrywa i publikuje na YouTube.

Muzyczne korzenie

Kazimierz Gruszka jest emerytowanym nauczycielem matematyki. Pracował m.in. w SP w **Łuszczaczu** i **Kunkach** w gm. Susiec. Z tej drugiej wsi pochodzi – a obecnie spędza w niej bardzo dużo czasu, ze względu na mamę, którą się opiekuje po śmierci ojca, mimo że sam jest inwalidą. Muzykowanie jest dla niego odskocznią od codziennych problemów.

Jak wspomina, w jego rodzinnym domu muzyka była obecna od zawsze.

– Mój wujek oraz dziadek po linii mamy pochodzili z **Grabowicy**. Obaj nosili imię Józef i nazwisko **Lipian**. Z zawodu byli stolarzami i cieślami, ale w sercu mieli głęboką miłość do muzyki – i w wolnych chwilach chętnie sięgali po harmonijki – mówi pan Kazimierz.

Tworząc w przeszłości drzewo genealogiczne i szukając przodków odkrył także, że jest spokrewniony ze słynną śpiewaczką ludową, **Janiną Kowalczuk**. A jego prababka z rodziny Kowalczuków – słynęła z pięknego śpiewu i z tego względu była proszona na wszystkie wesela w całej okolicy.

Coś w duszy zagrało

Pierwsze próby muzyczne pan Kazimierz podejmował na długo zanim poszedł do pierwszej klasy szkoły podstawowej. Jak opowiada, zawsze pociągała go atmosfera wiejskich zabaw i wesel, organizowanych w strażackich remizach. Podpatrywał grających, słuchał ludowych śpiewów.

Pierwsze harmonijki ustne dostawał od wujka Józefa, który, kiedy kupował sobie nowy instrument, poprzedni oddawał małemu Kaziowi. A ten – grał ze słuchu, odtwarzając bezbłędnie wszystkie piosenki, zasłyszane na wiejskich uroczystościach.

Szybko jednak w jego głowie pojawiło się wielkie marzenie o akordeonie. Instrument śnił mu się po nocach – jednak w tamtych latach był to ogromny wydatek finansowy.

Jego ojciec był cieślą budowlanym – w czasach, gdy ludzie stawiali głównie domy drewniane, jeździł z własną ekipą po budowach we wschodniej części powiatu tomaszowskiego. Pewnego razu, gdy syn był w drugiej klasie szkoły podstawowej, ojciec wrócił z pracy z wymarzonym, niewielkim, 32-basowym akordeonem.

Radość była nie do opisania. Choć, jak żartuje pan Kazimierz – pierwszego wieczoru grał domownikom i sąsiadom głównie na nerwach, to już następnego dnia, z samego rana – bez niczyjej pomocy czy wyjaśnień – zagrał ze słuchu pierwszą melodię: pieśń „Kiedy ranne wstają zorze". Do dziś wspomnienie tego poranka budzi w nim ogromne wzruszenie.

Dwie lekcje od księdza

Pokochawszy akordeon, na lata porzucił harmonijkę ustną. W życiu, jak mówi – miał tylko dwie lekcje czytania nut. Kiedyś, jak wspomina – ojciec zawiózł go na sąsiednią wieś, do nieżyjącego już **Tadeusza Sochana** z Grabowicy – późniejszego księdza i znanego inicjatora Festiwalu Maryjnego w **Górecku Kościelnym**. Wtedy jeszcze pracował tam jako nauczyciel. Na pierwszej lekcji rozrysował małemu Kaziowi nuty na pięciolinii, nauczył ich nazw oraz wartości. Na drugiej – były ćwiczenia praktyczne. I to był koniec formalnej edukacji muzycznej.

A jednak muzyka towarzyszyła mu przez całe życie. W liceum (skończył józefowskie) samodzielnie nauczył się gry na gitarze. Postanowił spróbować swoich sił na nowo.

Zauważa, że sama pamięć mięśniowa do grania nie wystarczy – bez właściwej intonacji i czucia artykulacji dźwięk jest jak wiersz „wyklepany" bez emocji.

Do udziału w konkursach zachęcili go **Piotr Gruszecki** z Centrum Aktywizacji Seniorów w **Tomaszowie Lub.** oraz inny utytułowany harmonijkarz z regionu, **Adam Stępora**.

Debiut okazał się wyjątkowo udany. W 2023 r. pan Kazimierz zdobył II miejsce podczas Wojewódzkiego Przeglądu Muzykujących na Harmonijkach Ustnych w Modliborzycach. W maju 2024 r. wywalczył tam III nagrodę, a w 2025 r. stanął na najwyższym stopniu podium.

Pan Kazimierz wierzy, że zainteresuje młodych kontynuacją tej ginącej tradycji.

tem poszedł na studia matematyczne na UMCS. Rodzice uważali, że muzyka może być pasją, ale „konkretny" fach trzeba mieć.

Zanim trafił do pracy w szkolnictwie, pierwszą posadę podjął w **Zamościu**, w kolejnictwie. Mieszkając w Zamościu, założył zespół muzyczny, z którym grał na weselach i imprezach.

Z muzykowaniem nie rozstał się nigdy. Fascynacja instrumentami dętymi popchnęła go także m.in. w stronę fletni Pana. Zaczynał od studenckiej wersji firmy Gibonus, potem nabył tradycyjną bambusową fletnię rumuńską od Indianina. W swojej kolekcji posiada też m.in. profesjonalny, półmetrowy drewniany flet. W serwisie YouTube pod nazwą „kagra11" prowadzi autorski kanał, na którym publikuje własne nagrania.

Powrót do harmonijki

Do harmonijki wrócił kilka lat temu. W 2018 r., odwiedzając kolegę – zobaczył u niego ten instrument. Po-

W kwietniu 2024 r. wziął udział w międzypowiatowych eliminacjach Przeglądu Kapel i Śpiewaków Ludowych w **Suścu**, zdobywając w kategorii solistów-instrumentalistów awans do etapu wojewódzkiego w **Lublinie**. Choć w Lublinie nie zakwalifikował się do ogólnopolskiego finału w **Kazimierzu Dolnym**, godnie reprezentował cały region Roztocza.

Pamięć o dawnych melodiach

Największe sukcesy przyszły podczas wyjazdów na Podlasie. Szukając nagrań mistrzów harmonijki, pan Kazimierz natrafił na ogłoszenie o konkursie odbywającym się podczas XXXI EthnoFestiwalu Czeremcha – Festiwalu Wielu Kultur i Narodów w Czeremsze.

Startując tam po raz pierwszy w lipcu 2024 r. jako debiutant, zdobył I miejsce. Wyprzedził wówczas samego **Mieczysława Borkowskiego** – utytułowanego mistrza z Podlasia, nazywanego „Jankiem Muzykantem Podlasia", który koncertował po całej Europie Zachodniej, Stanach Zjednoczonych, w Korei. Sukces powtórzył w 2025 r., ponownie zajmując I lokatę. A 26 lipca tego roku – zajął II miejsce. Zagrał trzy utwory: „Lipkę", „Oberek Władysława Pogody" oraz „Poloneza Ogińskiego". Jeśli chodzi o ten ostatni utwór – pan Kazimierz jest prawdopodobnie pierwszym muzykiem na świecie, który wykonał go na tym maleńkim instrumencie.

Kazimierz Gruszka daje sporadyczne koncerty plenerowe (grał m.in. w tomaszowskim parku); głownie nagrywa i publikuje na YouTube. Chętnie wraca do dawnych melodii ludowych, zapamiętanych z czasów, gdy wygrywał je dziadek Józef Lipian – w tym tradycyjnych polek, suwaków czy wyjątkowego oberka „Pod lasem jest karczma" (odtwarzanego dawniej również przez słynną kapelę braci **Bednarzy**).

Choć ubolewa, że gra na harmonijce ustnej staje się dziś sztuką powoli zapominaną i brakuje młodych, którym mógłby przekazać swoją wiedzę, sam nie zamierza odkładać instrumentu.

– Jestem inwalidą i to moje muzykowanie jest dla mnie odskocznią od problemów codziennego życia – podkreśla.

Wierzy, że dzięki swoim działaniom, zainteresuje młodych kontynuacją tej ginącej tradycji.

mm

Słowniczek

Harmonijka diatoniczna – najpopularniejszy rodzaj harmonijek dla początkujących. To instrument przystosowany do gry w konkretnej skali diatonicznej (najczęściej durowej) i w jednej, ustalonej tonacji. Zawiera dźwięki odpowiadające białym klawiszom pianina w wybranej tonacji (np. C-dur). Dmuchanie w ten sam kanał daje jeden dźwięk, a wciąganie powietrza – inny.

Harmonijka ustna, jako łatwo dostępny, poręczny i względnie tani instrument – znalazła zastosowanie w polskiej muzyce tradycyjnej. Na „organkach" grano m.in. na Kielecczyźnie, Radomszczyźnie, ale również na Lubelszczyźnie i Roztoczu. Grano na niej przy okazji mniejszych zabaw w domostwach, częściej jednak dla własnej przyjemności, z ciekawości muzyki i samego instrumentu, nierzadko osiągając w tej sztuce wirtuozerię. Wśród znanych w środowisku muzyki tradycyjnej muzykantów z woj. lubelskiego należy wymienić **Stanisława Rawskiego** z **Kocudzy** czy właśnie **Kazimierza Gruszkę** – podkreśla znawca i propagator muzyki tradycyjnej **Filip Majerowski** (Fundacja Piszczałka, Forum Muzyki Tradycyjnej).

Minister Kultury i Dziedzictwa Narodowego

Dofinansowano ze środków Ministra Kultury i Dziedzictwa Narodowego z programu „Bliska Kultura"

eprasa.pl 95bfeb1952

Wydarzenie pod patronatem TZ

Podziękowali za plon

Gminno-parafialne dożynki w **Łaszczowie** odbyły się 23 sierpnia. Uroczystości rozpoczęła dziękczynna msza św. w kościele pw. Świętych Apostołów Piotra i Pawła, którą celebrował ks. proboszcz **Krzysztof Świta**.

Po nabożeństwie barwny korowód dożynkowy przeszedł na plac przy Stadionie Miejskim. Fot. UM Łaszczów

Po nabożeństwie barwny korowód dożynkowy przeszedł na plac przy Stadionie Miejskim. Na jego czele stanęli starostowie dożynek – **Wioletta Tarcz** z **Nabroża** oraz **Paweł Chudyga** z **Pukarzowa**. Starościna i starosta przekazali chleb burmistrzowi Łaszczowa **Mariuszowi Zającowi**, po czym dzielono się nim z mieszkańcami oraz gośćmi. Potem odczytano listy intencyjne od parlamentarzystów oraz przedstawicieli władz państwowych i samorządowych.

W konkursie na najpiękniejszy witacz dożynkowy pierwsze miejsce zajęło sołectwo **Domaniż**, drugie KGW Fuksja Łaszczów wraz z OSP Łaszczów, a trzecie sołectwo **Steniatyn**. W konkursie na najpiękniejszy wieniec dożynkowy tradycyjny zwyciężyło KGW „Pukarzowianki" z **Pukarzowa** przed KGW Steniatyn, natomiast w kategorii wieńca nowoczesnego wygrało KGW „Morawa" z **Małoniża**, wyprzedzając KGW „Maki" z **Podlodowa** oraz KGW z **Hopkiego**. W konkursie kulinarnym „Kruche cuda" pierwszą nagrodę zdobyło KGW Fuksja Łaszczów, drugą KGW „Kmiczynianki" z **Kmiczyna**, a trzecią KGW Steniatyn.

Burmistrz wręczył puchary zawodnikom Klubu Sportowego Zapaśniczego „Lwy Łaszczów" za wybitne osiągnięcia w sumo. **Szymon Gardyjas** oraz **Miłosz Byś** otrzymali puchary jako mistrzowie Europy i mistrzowie Polski, **Mateusz Malec** jako mistrz Polski, natomiast **Michalina Białek** jako brązowa medalistka mistrzostw Polski.

Po południu na Stadionie Miejskim rozegrano charytatywny 4. Mecz „Gramy dla Madalenki". Gości bawiły: Łaszczowska Orkiestra Feniks, Zespół Ludowy „Czeremcha" z **Pienian**, a także zespoły „MAX" z **Jankowej**, GOODTEAM, SKORUSA, DŻEM SESSION oraz DJ ADAMUSS.

mm

We wzruszającej uroczystości wzięli udział członkowie rodziny oraz przedstawiciele władz samorządowych i instytucji. **Fot. UM Krasnystaw**

W Krasnymstawie mieszka pięcioro stulatków. Pani Stanisława jest… najmłodsza

Dwieście lat!

27 sierpnia w restauracji „Storczyk" w Krasnymstawie setne urodziny świętowała Krasnostawianka, pani **Stanisława Bąk**.

W tej wzruszającej uroczystości wzięli udział członkowie rodziny oraz przedstawiciele władz samorządowych i instytucji: burmistrz Krasnegostawu **Daniel Miciuła**, jego zastępczyni **Monika Sawa**, wiceprzewodnicząca Rady Miasta **Agnieszka Pocińska-Bartnik**, starosta krasnostawski **Janusz Szpak**, kierownik Urzędu Stanu Cywilnego **Justyna Muda** oraz kierownik Biura Terenowego ZUS **Małgorzata Jakubowska**.

Burmistrz i wiceprzewodnicząca przekazali jubilatce również list gratulacyjny od premiera **Donalda Tuska**. Z kolei Małgorzata Jakubowska wręczyła list gratulacyjny oraz decyzję o przyznaniu specjalnego dodatku do emerytury z tytułu ukończenia 100 lat życia. Zgromadzeni odśpiewali też „200 lat".

Stanisława Bąk przyszła na świat 27 sierpnia 1926 r. w **Woli Siennickiej**. Dwa lata później rodzice, z mała Stasią – przeprowadzili się do Krasnegostawu. Przez lata pracowała w Zespole Szkół Rolniczych w Krasnymstawie jako kucharka.

Pani Stanisława urodziła troje dzieci: córkę Barbarę oraz synów Jana (który już, niestety, nie żyje) i Waldemara. Doczekała się też 6 wnuków oraz 2 prawnuczek – 9-letniej Tosi i 2,5-rocznej Jadzi.

Córka pani Stanisławy, Barbara, pytana o sekret długowieczności, mówi: – Dobre geny i ruch. Mama zawsze coś robiła, nieustannie była w ruchu. Nie lubiła siedzieć czy leżeć. Nadal jest bardzo samodzielna, aktywna. Bardzo lubi wyjść do ogródka z motyczką czy pazurkami i pracować.

Obecnie w Krasnymstawie mieszka 5 osób, które przekroczyły granicę stu lat.

Redakcja TZ życzy dużo zdrowia i radości, pani Stanisławo! **mm**

Dla społeczności gm. Tarnogród – oraz druhów z całego regionu – Wincenty Szmołda jest autorytetem i wzorem do naśladowania. **Fot. OSP Tarnogród**

Druh Wincenty Szmołda ma 101 lat, jego OSP – 110

Osiem dekad w służbie

Druh Wincenty Szmołda z **Tarnogrodu**, który skończył 101 lat, został uhonorowany Złotym Znakiem Związku – najwyższym odznaczeniem przyznawanym przez Związek Ochotniczych Straży Pożarnych Rzeczypospolitej Polskiej.

Wyróżnienie przyznano w uznaniu za jego trwającą 76 lat bezinteresowną służbę w ochronie przeciwpożarowej, ratowanie życia i mienia oraz pielęgnowanie strażackich tradycji.

Uroczystego wręczenia odznaczenia dokonali poseł i członek Komisji Rewizyjnej Zarządu Głównego ZOSP RP **Wiesław Różyński** oraz członek Zarządu Głównego ZOSP RP **Sławomir Bartnik**. W wydarzeniu wzięli udział również członkowie rodziny jubilata, przedstawiciele władz strażackich, samorządowcy i druhowie z lokalnej jednostki.

Druh Wincenty Szmołda urodził się 7 kwietnia 1925 r. w Tarnogrodzie. W czasie II wojny światowej, jako 17-latek – dobrowolnie zgłosił się na roboty przymusowe do Niemiec w zastępstwie swojej matki. Po wojnie wrócił do rodzinnej miejscowości, gdzie pracował w gospodarstwie rolnym, a następnie jako ślusarz w Spółdzielni Pracy Metalowców.

Do Ochotniczej Straży Pożarnej w Tarnogrodzie wstąpił w 1950 r. Angażował się także w rozwój jednostki, m.in. współorganizując budowę remizy oraz uczestnicząc w pracach społecznych.

30 sierpnia jego jednostka obchodziła jubileusz 110-lecia.

mm

Piękna uroczystość i grad odznaczeń

70 lat OSP Radków

Pod koniec sierpnia odbyła się uroczystość z okazji 70-lecia działalności Ochotniczej Straży Pożarnej w **Radkowie**.

Wydarzenie rozpoczęło się mszą św. w intencji jubilatów, którą odprawił proboszcz parafii w **Rzeplinie** ks. **Eugeniusz Adamek**. Rys historyczny jednostki zaprezentował druh **Henryk Szaruga**.

Oficjalna część obchodów odbyła się w świetlicy wiejskiej w Radkowie. Był czas na okolicznościowe przemówienia, powinszowania oraz złożenie gratulacji na ręce prezesa jednostki, druha **Andrzeja Kozuba**.

Brązowy Medal za Zasługi Dla Pożarnictwa otrzymał **Sylwester Palak**. Przyznano również odznaki za wysługę lat. Otrzymali je: **Jerzy Świder**, **Zygmunt Kozub** i **Wiesław Skreczko** (za 45 lat), **Marek Ćmil** i **Henryk Szaruga** (35 lat), **Dariusz Kontkiewicz** (25 lat), **Tomasz Skreczko**, **Andrzej Kozub**, **Tadeusz Głowacz** (20 lat), **Paweł Malec**, **Waldemar Korga**, **Sylwester Palak**, **Teresa Piwko**, **Wojciech Piwko**, **Przemysław Ćmil**, **Mariusz Neć** oraz **Łukasz Świder** (10 lat).

W uroczystościach wzięli udział liczni goście. m.in. wójt gminy Telatyn **Dariusz Kozłowski** z małżonką, zastępca wójta **Tomasz Szaruga**, członek Zarządu Powiatu Tomaszowskiego **Wiesław Cielica**, radny powiatu tomaszowskiego i wiceprzewodniczący Wojewódzkiego Sądu Honorowego ZOSP RP Województwa Lubelskiego **Jan Kowalczyk**, zastępca komendanta powiatowego Państwowej Straży Pożarnej w **Tomaszowie Lub**. mł. bryg. **Ryszard Neć**, komendant gminny ZOSP RP w **Telatynie** druh **Jacek Nowosadowski** i inni.

Obecni byli również strażacy z zaprzyjaźnionych jednostek OSP z gminy Telatyn: z **Łachowiec**, **Nowosiółek**, **Posadowa**, **Telatyna**, **Marysina** oraz jednostki Telatyn I.

mm

Wydarzenie rozpoczęło się mszą św. w intencji jubilatów. **Fot. UG Telatyn**

eprasa.pl 95bfeb1952

Z kaliny, jarzębiny, jabłek, orzechów...

Zebrane przepisy pochodzą od pań z kół gospodyń wiejskich działających na terenie gminy Zamość. To propozycje, w których tradycyjne smaki spotykają się z pomysłowością i doświadczeniem przekazywanym z pokolenia na pokolenie.

KACZKA PO ZAMOJSKU

Składniki: 2 kaczki, 200 g suszonych śliwek, 50 g rodzynek, 100 g orzechów włoskich i migdałów, 3 ząbki czosnku, świeży rozmaryn, 2 jajka, 150 g masła, majeranek, mielony cząber, sól, pieprz.

Sposób przygotowania: Z jednej kaczki ostrożnie usunąć kości, zachowując tuszkę w całości, aby można ją było później nafaszerować. Mięso pozostałe przy kościach dokładnie oddzielić i drobno posiekać. Mięso z drugiej kaczki również oddzielić od kości i posiekać. Suszone śliwki, rodzynki, orzechy włoskie oraz migdały drobno pokroić i połączyć z posiekanym mięsem. Dodać przeciśnięty przez praskę lub drobno posiekany czosnek, rozmaryn, jajka, majeranek i cząber. Doprawić solą i pieprzem, a następnie dokładnie wyrobić na jednolitą masę. Przygotowanym farszem napełnić kaczkę. Nadać jej odpowiedni kształt, a otwór zaszyć nicią kuchenną lub spiąć wykałaczkami. Wierzch obłożyć masłem i ziołami. Piec w temperaturze 150 st. C. przez około 2 godziny. W trakcie pieczenia kilkakrotnie polewać kaczkę roztopionym masłem i powstałym sosem, aby mięso pozostało soczyste.

CYNAMONKI

Składniki ciasto: 500 g mąki pszennej, 30 g świeżych drożdży, 50 g cukru, 250 ml mleka, 2 jajka, 70 g miękkiego masła, szczypta soli; **nadzienie:** 70 g miękkiego masła, 3 łyżki mielonego cynamonu, 2 łyżki cukru wanilinowego, 1/2 szklanki cukru trzcinowego, skórka starta z 1/2 cytryny – opcjonalnie; **do posmarowania:** 1 jajko; **lukier:** sok z 1/2 cytryny, 3/4 szklanki cukru pudru.

Sposób przygotowania: Przygotować rozczyn. Drożdże w temperaturze pokojowej pokruszyć i przełożyć do naczynia. Dodać 1 łyżeczkę cukru i rozcierać do rozpuszczenia. Następnie dodać 2 łyżki mąki oraz część lekko ciepłego mleka. Dokładnie wymieszać i odstawić w ciepłe miejsce na około 15 minut. Mąkę wsypać do dużej miski. Dodać wyrośnięty rozczyn, pozostały cukier oraz sól. Wlać pozostałe ciepłe mleko i dodać jajka. Zacząć wyrabiać ciasto ręcznie lub za pomocą miksera z hakiem. Stopniowo dodawać po kawałku 70 g miękkiego masła. Wyrabiać przez około 15 minut, aż ciasto stanie się gładkie i sprężyste. Przykryć ściereczką i odstawić w ciepłe miejsce na co najmniej godzinę. Wyrośnięte ciasto przełożyć na oprószony mąką blat i krótko wyrobić, aby pozbyć się nadmiaru powietrza. Podzielić na dwie części. Każdą rozwałkować na prostokątny placek o wymiarach około 30 × 30 cm. Placki posmarować pozostałym miękkim masłem. Posypać mieszanką cynamonu, cukru wanilinowego, cukru trzcinowego oraz, opcjonalnie, startej skórki z cytryny. Zwinąć w rolady i każdą pokroić na około 10 kawałków o grubości około 2 cm. Cynamonki ułożyć na blasze wyłożonej papierem do pieczenia i odstawić na 15-20 minut do ponownego wyrośnięcia. Posmarować roztrzepanym jajkiem. Piec w piekarniku nagrzanym do 180 st. C. przez około 20 minut, do uzyskania złotego koloru. Sok z cytryny lekko podgrzać, dodać cukier puder i dokładnie wymieszać. Gotowym lukrem polać przestudzone cynamonki.

DŻEM Z JARZĘBINY Z JABŁKAMI

Składniki: 1 kg owoców jarzębiny, najlepiej po pierwszych przymrozkach lub wcześniej przemrożonych, 500 g jabłek, 125 ml wody, 500 g – 1 kg cukru, w zależności od kwaśności owoców, sok z cytryny lub limonki – opcjonalnie.

Sposób przygotowania: Jarzębinę oczyścić z szypułek i liści, dokładnie umyć i osuszyć. Jeżeli owoce zostały zebrane przed pierwszymi przymrozkami, włożyć je na kilka dni do zamrażalnika, dzięki czemu stracą część charakterystycznej goryczki. Jarzębinę przełożyć do garnka, wlać wodę i gotować na małym ogniu do momentu, aż owoce zaczną pękać. Dodać obrane i pokrojone jabłka. Gotować, od czasu do czasu mieszając, aż owoce zmiękną. Dodać cukier i dalej gotować na małym ogniu do uzyskania odpowiednio gęstej konsystencji. W razie potrzeby doprawić sokiem z cytryny lub limonki. Gorący dżem przełożyć do czystych, wyparzonych słoików i szczelnie zakręcić.

KREM ORZECHOWO-MIODOWY

Składniki: 200 g orzechów laskowych, 2 łyżki kakao, 3 łyżki miodu, 2 łyżki mleka lub napoju roślinnego.

Sposób przygotowania: Orzechy laskowe uprażyć na suchej patelni lub w piekarniku, aż lekko się zrumienią, a skórka zacznie odchodzić. Przestudzić, a następnie w miarę możliwości usunąć skórkę. Orzechy zmiksować na możliwie gładką masę. Dodać kakao, miód oraz mleko lub napój roślinny. Ponownie dokładnie zmiksować do uzyskania jednolitej, kremowej konsystencji. Gotowy krem przełożyć do czystego słoiczka i przechowywać w lodówce do 7 dni. Podawać jako dodatek do naleśników, tostów, pieczywa lub owsianki.

SYROP Z KALINY

Składniki: 1 kg owoców kaliny, najlepiej po przymrozkach lub wcześniej przemrożonych, 500 g cukru, 1 cytryna, 200 ml wody.

Sposób przygotowania: Owoce dokładnie opłukać i przełożyć do garnka. Zalać wodą i gotować na małym ogniu przez około 20 minut. Ugotowane owoce przetrzeć lub przecedzić przez sito. Do otrzymanego płynu dodać cukier oraz wyciśnięty sok z cytryny. Całość ponownie zagotować i gotować jeszcze przez 10-15 minut, aż syrop lekko zgęstnieje. Gorący syrop przelać do czystych, wyparzonych butelek lub słoików i szczelnie zamknąć. Można go dodawać do herbaty lub podawać po rozcieńczeniu wodą.

PIEROGI Z KARPIEM

Składniki: 300 g mąki pszennej, 200 ml ciepłej wody, 30 g masła, 500-600 g filetów z karpia, 3 średnie ziemniaki, 1 por, 2 szalotki, 2 ząbki czosnku, 2 łyżki oliwy, 3 łyżki masła klarowanego, 1 łyżeczka gałki muszkatołowej, 1 łyżeczka posiekanej natki pietruszki, sól, pieprz.

Sposób przygotowania: Mąkę przesiać do miski i dodać sól. Do gorącej wody włożyć masło i poczekać, aż się rozpuści. Wymieszać, a następnie stopniowo wlewać do mąki, cały czas mieszając. Ciasto zagniatać do momentu uzyskania jednolitej, sprężystej konsystencji. Zawinąć w ściereczkę i odstawić w chłodne miejsce. Ziemniaki ugotować do miękkości, odcedzić i pozostawić do przestudzenia. Szalotki i por drobno pokroić, a następnie podsmażyć na patelni do lekkiego zrumienienia. Zdjąć z patelni i dodać do ziemniaków. Całość rozgnieść tłuczkiem na jednolitą masę. Karpia oczyścić ze skóry i ości. Podsmażyć na patelni, na której wcześniej smażyły się szalotki i por. Usmażoną rybę rozdrobnić i dodać do ziemniaków. Doprawić gałką muszkatołową, natką pietruszki, solą i pieprzem, a następnie dokładnie wymieszać. Ciasto cienko rozwałkować i wycinać z niego krążki. Na każdy nakładać porcję farszu, składać na pół i dokładnie zlepiać brzegi. Pierogi gotować partiami w osolonej, wrzącej wodzie przez około 2 minuty od momentu wypłynięcia na powierzchnię.

Zebrała (ar)

eprasa.pl 95bfeb1952

33 (341) Tygodnik obyczajowo-towarzyski

SHARON STONE W CELIBACIE

Fot. Gabriel Hutchinson / WikiPortraits, CC BY-SA 4.0, https://commons.wikimedia.org/

Sharon Stone (68 l.) zdecydowała się na celibat. Informacją tą podzieliła się podczas rozmowy w jednym z podcastów. Aktorka poinformowała, że zrezygnowała z przelotnych relacji, aby skupić się na szukaniu autentycznego uczucia i spokoju ducha. Gwiazda kina ma za sobą dwa małżeństwa – z **Michaelem Greenburgiem** oraz **Philem Bronsteinem** – i jest matką trzech dorosłych synów. Wyznała, iż wciąż wierzy, że największa miłość jest jeszcze przed nią.

PRZEPROSILI GÓRNIAK

Po nieudanym występie podczas finału Lata z Radiem w **Białych Błotach**, podczas którego doszło do poważnych problemów technicznych, **Edyta Górniak** (53 l.) zapowiadała zakończenie współpracy z Telewizją Polską. Do zerwania relacji jednak nie dojdzie – co ogłoszono po spotkaniu władz stacji z artystką i jej zespołem menedżerskim. Przedstawiciele TVP określili rozmowy jako niezwykle szczere oraz konstruktywne. Stacja wzięła na siebie pełną odpowiedzialność za zaistniałe niedogodności i przeprosiła wokalistkę.

Fot. Wojciech Pędzich - Praca własna, CC BY 4.0, https://commons.wikimedia.org

MERY SPOLSKY ZARĘCZONA

Mery Spolsky (32 l.) opublikowała w mediach społecznościowych zdjęcia z wyjścia do pizzerii, na których zaprezentowała srebrny pierścionek z czerwonym oczkiem oraz swojego świeżo upieczonego narzeczonego, **Mateusza Golisa**. Para jest razem od trzech lat. Oprócz życia prywatnego, łączy ich także praca zawodowa – Mateusz Golis jest fotografem oraz reżyserem, odpowiedzialnym za teledyski i sesje zdjęciowe artystki.

Fot.kayax.pl

KAMMEL LUBI ROGALSKĄ

Tomasz Kammel (55 l.) w podcaście u Żurnalisty odniósł się do relacji łączących go przed laty z ekranową partnerką z programu „Pytanie na Śniadanie", **Marzeną Rogalską** (56 l.). Dziennikarz odrzucił plotki o rzekomej wzajemnej antypatii, wyjaśniając, że ich chłodniejsze stosunki wynikały wyłącznie z odmiennych osobowości. Prezenter przyznał, że choć darzył dziennikarkę dużą sympatią i zapraszał ją do swojego domu, sam nie wpisywał się w kryteria jej najbliższego kręgu towarzyskiego. Jak podkreślił, mimo braku prywatnej przyjaźni, oboje zachowywali na antenie pełen profesjonalizm i tworzyli bardzo zgrany duet.

Fot. tomaszkammel.pl

U SUSSEXÓW BEZ ZMIAN

Fot. Defensie - https://magazines.defensie.nl/defensiekrant/2019/10/05_invictus_10, CC BY-SA 4.0, https://commons.wikimedia.org/

Wielka Brytania potwierdziła status księcia Harry'ego (41 l.) i **Meghan Markle** (45 l.) po ich powrocie do kraju. W oficjalnym liście zatwierdzonym przez króla Karola III pałac Buckingham poinformował, że sytuacja pary nie ulega żadnej zmianie i pozostają osobami prywatnymi. Formy tytularne „Jego i Jej Królewska Wysokość" nadal są zawieszone, a działalność charytatywna czy komercyjna Sussexów jest wyłącznie ich prywatną sprawą.

PAMIĄTKI PO BUKIETOWEJ

Polski influencer, prowadzący kanał Typowa Mama wziął udział w charytatywnej licytacji majątku po zmarłej brytyjskiej aktorce. **Patricia Routledge**, znana z roli Hiacynty Bukiet w serialu „Co ludzie powiedzą?", zmarła w wieku 96 l., nie pozostawiając spadkobierców. Podczas trzydniowej aukcji zorganizowanej przez dom aukcyjny Stride&Son w **Chichester**, polski youtuber wylicytował osobiste przedmioty aktorki za około 7,5 tys. zł. Wśród zakupionych pamiątek znalazły się m.in. kubki, bluzka, dokumenty, szkatułka oraz porcelanowa figurka. Dochód z wydarzenia przeznaczono na cele dobroczynne.

Fot. Serecki - Praca własna, CC0, https://commons.wikimedia.org/w/index.php?curid=162703969

Oprac. mm

KRZYŻÓWKA 33

POGŁÓWKUJ

PANORAMKA

Litery z ponumerowanych kratek utworzą nazwę miasta w powiecie kościańskim.

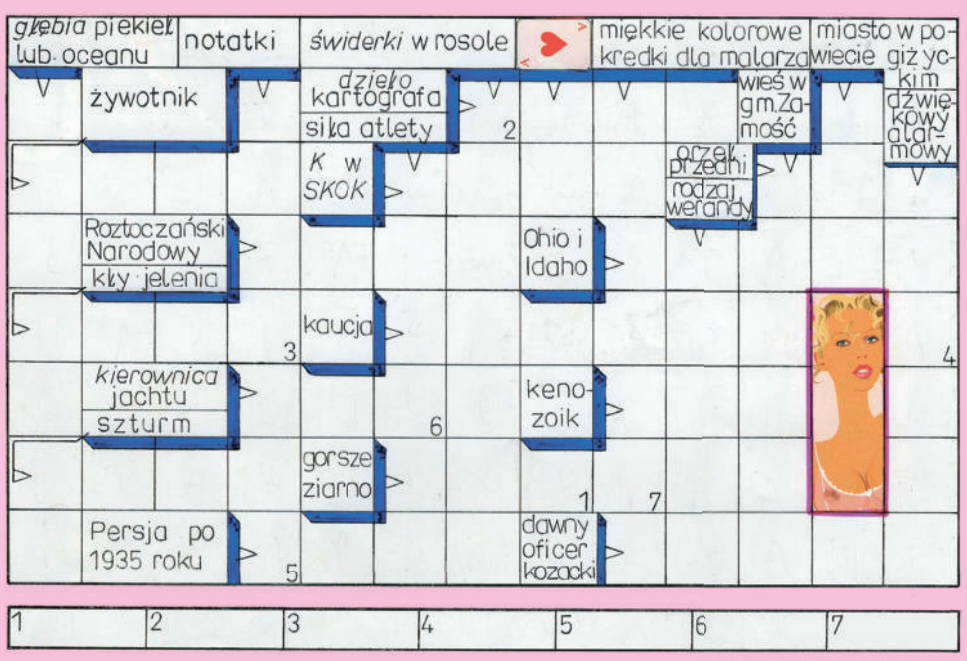

KRZYŻÓWKA MAGICZNA

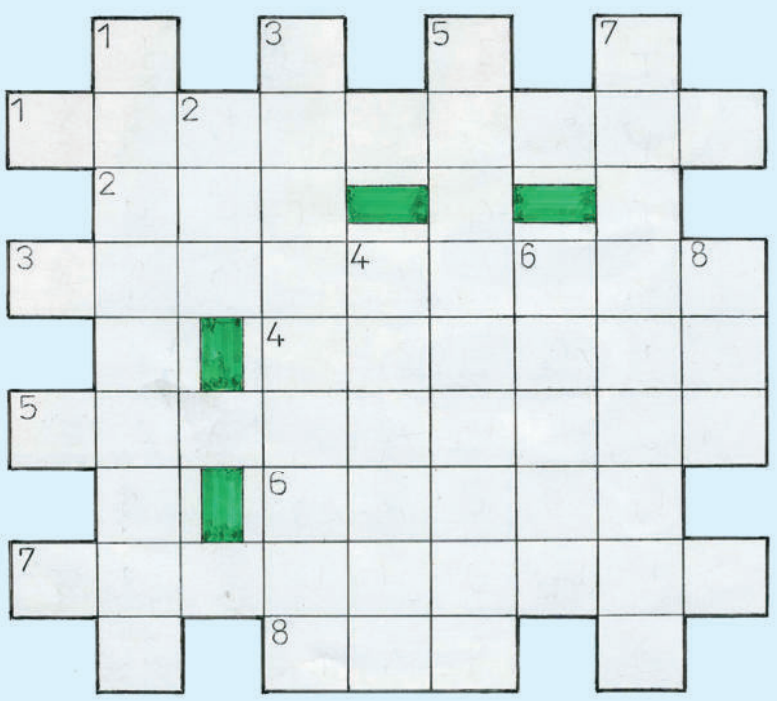

1. wkrętak,
2. noga powyżej kolana,
3. przedpłata lub prenumerata,
4. bezpłciowość,
5. grupa poetycka Lechonia, Tuwima, Iwaszkiewicza...,
6. niemiecki port nad Morzem Północnym,
7. pulsowanie,
8. himalajski pustorożec.

eprasa.pl 95bfeb1952

Wolica Śniatycka. 106 lat od zwycięstwa pod Komarowem

Pamięć kawalerii

Salwa honorowa, biało-czerwone race, wojskowy ceremoniał, spektakl jeździecki i tradycyjne ogniska pamięci – tak 29 sierpnia w Wolicy Śniatyckiej uczczono 106. rocznicę zwycięskiej Bitwy pod Komarowem. Honorowy patronat nad obchodami objął wicepremier, minister obrony narodowej **Władysław Kosiniak-Kamysz**.

Uroczystości w Miejscu Pamięci w Wolicy Śniatyckiej rozpoczął koncert pieśni patriotycznych i wojskowych w wykonaniu Orkiestry Wojskowej z **Lublina** pod batutą mjr. **Pawła Kołodzieja**.

Wojskową oprawę obchodów zapewnił 19. Batalion Zmechanizowany w **Chełmie**. Uczestników powitała wójt gminy Komarów-Osada **Wiesława Sieńkowska**. Wojsko Polskie podczas uroczystości reprezentowali m.in. ppłk **Łukasz Gębala**, dowódca 19. Batalionu Zmechanizowanego w Chełmie, ppłk **Sławomir Rydel**, zastępca dowódcy 2. Hrubieszowskiego Pułku Rozpoznawczego, mjr **Dariusz Tujak** z 32. Wojskowego Oddziału Gospodarczego w **Zamościu**, kpt. **Grzegorz Sonik** reprezentujący 3. Zamojski Batalion Zmechanizowany, st. chor. **Adam Ładosz**, komendant Wydziału Żandarmerii Wojskowej w Zamościu, oraz płk rez. **Hubert Trusiuk**, reprezentujący 8. Pułk Ułanów. Obecni byli również prawosławny kapelan płk **Jan Kot** i o. **Jacek Skupień**.

Jednym z ważniejszych punktów uroczystości było wręczenie medali „Pro Patria". Szef Urzędu do Spraw Kombatantów i Osób Represjonowanych **Lech Parell**, na wniosek wójt gminy, uhonorował osoby szczególnie zasłużone w kultywowaniu pamięci o walce o niepodległość Polski. Medale otrzymali **Stanisław Barteczko, Anna Kupiec-Niedźwiedź, Jan Płaneta, Elżbieta Żybura i Marta Grudzińska**. Dekoracji dokonali płk rez. dr **Ryszard Najczuk**, przedstawiciel szefa UdSKiOR, **Rafał Farion** oraz wójt Wiesława Sieńkowska.

Tradycyjnie wyróżniono także osoby i organizacje, które poprzez wieloletnią działalność społeczną przyczyniają się do rozwoju gminy Komarów-Osada. Grawertony otrzymali **Teresa Jabłońska, Halina Jakoniewska, OSP Komarów-Osada** oraz **OSP Zubowice**.

Duże zainteresowanie publiczności wzbudził spektakl jeździecki grupy La Pattat Horse Show. Wieczorem w Wolicy Śniatyckiej zapłonęły ogniska pamięci. To nawiązanie do przedwojennej tradycji, gdy uczestnicy bitwy przyjeżdżali na dawne pole walki, wspominali poległych kolegów i śpiewali żołnierskie pieśni. Zwyczaj od lat podtrzymują uczniowie Szkoły Podstawowej w Komarowie-Osadzie wraz z nauczycielami, rodzicami i mieszkańcami.

Obchodom towarzyszyły również dodatkowe atrakcje. 32. Wojskowy Oddział Gospodarczy w Zamościu przygotował wojskową grochówkę, a poczęstunek zapewniły także Centrum Integracji Społecznej z Komarowa-Osady z siedzibą w **Janówce** oraz Koło Gospodyń i Gospodarzy Wiejskich z **Tomaszówki**.

Zaprezentowano ponadto wystawę fotografii dokumentujących rocznicowe obchody Bitwy pod Komarowem organizowane przez gminę Komarów-Osada nieprzerwanie od 1990 r.

Organizatorami tegorocznych obchodów byli Rada Gminy i wójt gminy Komarów-Osada, 19. Batalion Zmechanizowany w Chełmie oraz 2. Hrubieszowski Pułk Rozpoznawczy im. mjr. Henryka Dobrzańskiego „Hubala". Uroczystość prowadził **Piotr Mazur**. **(ar)**

106. rocznicę Bitwy pod Komarowem uczczono 29 sierpnia w Wolicy Śniatyckiej.

Fot. www.muzeumzamojskie.pl

Sto lat Muzeum Zamojskiego

Setną rocznicę działalności obchodzi w tym roku Muzeum Zamojskie w Zamościu. Z tej okazji w dniach 18 i 19 września zaplanowano dwudniowe obchody jubileuszowe.

Zainauguruje je 18 września ogólnopolska konferencja naukowa pt. „Muzeum w mieście UNESCO – dziedzictwo, edukacja, innowacje", która odbędzie się w Sali Consulatus Zamojskiego Ratusza (Rynek Wielki 13). Spotkanie muzealników z całej Polski przebiegać będzie pod honorowym patronatem Ministerstwa Kultury i Dziedzictwa Narodowego. Obrady rozpoczną się o godz. 9.45.

W pierwszej sesji naukowej, poświęconej strategiom ochrony i zarządzania, wystąpią: **Andrzej Urbański** z Muzeum Zamojskiego („Muzeum wpisane w krajobraz Zamościa – miasta UNESCO"), **Anna Marconi-Betka** z Narodowego Instytutu Dziedzictwa („Rola muzeów w ochronie i popularyzacji dziedzictwa w miastach wpisanych na Listę Światowego Dziedzictwa UNESCO") oraz **Marcin Zdanowski** z Muzeum Okręgowego w **Toruniu** („Pozycjonowanie muzeum w mieście UNESCO – doświadczenia toruńskie").

W drugiej części obrad prelekcje wygłoszą: dr **Michał Niezabitowski** z Muzeum **Krakowa** („Rzeka w mieście Światowego Dziedzictwa UNESCO – przypadek Krakowa"), dr **Katarzyna Wagner** i **Katarzyna Kuzko-Zwierz** z Muzeum **Warszawy** („Dom Niematerialnego Dziedzictwa") oraz reprezentujący Lwowskie Muzeum Historyczne dr hab. **Roman Czmełyk** i **Halyna Skoropadowa** („Ochrona dziedzictwa kulturowego w czasie wojny"). Pierwszy dzień zakończy panel dyskusyjny.

Sobota, 19 września, upłynie pod znakiem wydarzeń otwartych. O godz. 9. z siedziby instytucji przy ul. Ormiańskiej 26 wyruszy spacer studyjny „Śladami dawnych i obecnych siedzib Muzeum Zamojskiego". O godz. 12. w CKF Stylowy odbędzie się przedpremierowy pokaz filmu „Zamość – Niezdobyta Twierdza Rzeczypospolitej" w reżyserii **Leszka Wiśniewskiego**. Zwieńczeniem obchodów będzie zaplanowane na godz. 14. oprowadzanie po Muzeum Zamojskim oraz ekspozycji w budynku dawnej Akademii Zamojskiej.

Honorowy patronat – prezydent Zamościa Rafał Zwolak oraz Stowarzyszenie Muzealników Polskich.

mm

To będą wyjątkowe obchody 87. rocznicy bitew pod Tomaszowem Lub.

Na wojennych drogach

W dn. 16-20 września w Tomaszowie Lub. i okolicach odbędzie się szereg wydarzeń, upamiętniających bitwy tomaszowskie „Wojenne drogi – historia ożywiona".

Całość rozpocznie się V Rajdem Pancerno-Motorowym, szlakiem bitew września 1939 r. Nazwa rajdu, jak wyjaśnia **Jarosław Antoszewski** z UM Tomaszów Lub., koordynator wydarzenia, nawiązuje bezpośrednio do historycznej Warszawskiej Brygady Pancerno-Motorowej, która walczyła w rejonie Tomaszowa Lub.

Śladami żołnierzy września

– Ruszamy ze Zwierzyńca głównie drogami terenowymi, aby jak najbardziej zbliżyć się do szlaku, jaki żołnierze pokonywali 87 lat temu. Po drodze spotkamy się m.in. z młodzieżą szkół na trasie rajdu, w **Zwierzyńcu**, **Krasnobrodzie**, **Szarowoli** – wyjaśnia Jarosław Antoszewski.

W kolumnie będzie 12 pojazdów i sprzętów historycznych, obsługiwanych przez rekonstruktorów z grup rekonstrukcyjnych. Zobaczyć będzie można m. in. czołg rozpoznawczy TK, dwa samochody pancerne wzór 34, wojskowe Fiaty w różnych konfiguracjach, samochód łączności czy cywilną ciężarówkę Citroen. Rekonstruktorom towarzyszyć będzie kawaleria – Roztoczańska Straż Ochrony Przyrody w barwach 25. Pułku Ułanów Wielkopolskich.

W środę uczestnicy spotkają się z młodzieżą w Zwierzyńcu, po czym przejadą do leśniczówki Florianka w Roztoczańskim Parku Narodowym. Stamtąd kolumna uda się do Krasnobrodu, gdzie spędzi noc w szkole. W czwartek rano rekonstruktorzy przeprowadzą prelekcję dla krasnobrodzkich uczniów, po czym wyruszą przez **Zielone** do Szarowoli.

Po południu i wieczorem sprzęt zaparkowany przed świetlicą zostanie udostępniony mieszkańcom wsi, którzy będą mogli obejrzeć pojazdy i porozmawiać z rekonstruktorami.

Wieczorem rekonstruktorzy pojadą na Podkarpacie, by spotkać się z kpt. **Tadeuszem Lutakiem**. Kombatant, który 28 sierpnia obchodził 109. urodziny jest ostatnim żyjącym polskim pancerniakiem. Służył w 10. Brygadzie Kawalerii gen. **Stanisława Maczka**.

W piątek, 18 września rano kolumna wjedzie do Tomaszowa Lub. ulicami Piłsudskiego i Lwowską, na teren Muzeum Regionalnego. O godz. 10 nastąpi tam oficjalne otwarcie obchodów rocznicy bitew. Edukacyjna część potrwa do godz. 14. O godz. 15 pojazdy wyjadą na Rynek, po czym przejadą ulicami Lwowską, Kościuszki i Ordynacką na Siwą Dolinę, gdzie pozostaną już do soboty.

W sobotę, 19 września, na Siwej Dolinie w godz. 10-15 czynne będzie Polowe Muzeum Pancerno-Motorowe. Zaplanowano także pokazy pojazdów w ruchu oraz pokazy kawaleryjskie. Dużą atrakcją będzie pole detektorystów.

W kolumnie będzie 12 pojazdów i sprzętów historycznych.

Równolegle na OSiR „Tomasovia" wystartuje (o godz. 11) XV Półmaraton Tomaszowski Pamięci Żołnierzy Września 1939 r.

Wielkie rekonstrukcje wrócą?

Niedziela, 20 września, będzie Dniem Pamięci. O godz. 11.30 w kościele pw. Najświętszego Serca Pana Jezusa w Tomaszowie Lub. odprawiona zostanie msza św. w intencji obrońców Ojczyzny. O godz. 13 nastąpi przemarsz pod pomnik oraz na Cmentarz Wojenny 1939 r., gdzie w zostaną złożone wieńce na grobie gen. **Tadeusza Piskora**.

Mamy też dobrą wiadomość dla fanów rekonstrukcji bitew tomaszowskich, której organizowania zaniechano kilka lat temu, gdy nie można już było korzystać z pól **Dąbrowy Tomaszowskiej**.

Jak zdradza Jarosław Antoszewski, rekonstrukcja ma szansę wrócić do formuły wielkiej inscenizacji. Teren pod organizację widowiska zaoferował mieszkaniec Tomaszowa Lub. Obecnie są prowadzone rozmowy w celu pozyskania środków na organizację.

mm, fot. J. Antoszewski

eprasa.pl 95bfeb1952

Droga do paktu niemiecko-sowieckiego z 1939 roku

Ruski nóż w plecy

Wspólne interesy polityczne i militarne, które połączyły latem 1939 roku III Rzeszę i Związek Sowiecki i które przetrwały do początków 1941 roku, kształtowały się przez cały okres międzywojenny.

Oba totalitarne państwa łączył przede wszystkim program rewizji systemu ukształtowanego w wyniku traktatu wersalskiego z 1919 roku, kończącego I wojnę światową. W związku z konsekwencjami politycznymi wojny światowej, jakie dotknęły i Niemcy, i Rosję oraz wspólnym celem, jakim było obalenie systemu wersalskiego, oba kraje przyciągały się w naturalny sposób.

Początki współpracy

Współpraca Niemiec i Rosji Sowieckiej zapoczątkowana została już w 1922 roku podpisanym w **Rapallo** układem normalizującym stosunki dyplomatyczne i gospodarcze między oboma państwami.

Układ ten przełamywał międzynarodową izolację bolszewickiej Rosji, Niemcom zaś umożliwiał omijanie ograniczeń nałożonych na nich po klęsce w I wojnie światowej. Dotyczyło to przede wszystkim zakazu rozbudowy wojska i rozwoju nowoczesnej broni (lotnictwa i broni pancernej).

Porozumienie w tych kwestiach zawarto w tajnych zapisach dodatkowych do układu. Porozumienie z Rapallo umożliwiało m.in. odbywanie ćwiczeń, szkolenie wojskowych oraz testowanie nowych broni przez Niemców na poligonach sowieckich.

W połowie lat 20. XX wieku sytuacja obu krajów uległa jednak zmianie. W odniesieniu do Niemiec traktat międzynarodowy w **Locarno** podpisany 16 X 1925 roku czynił z nich pełnoprawnego uczestnika systemu wersalskiego i ładu międzynarodowego w Europie. Rosja Sowiecka pozostawała nadal na marginesie polityki europejskiej.

Co prawda współpraca niemiecko-sowiecka została rozszerzona i przedłużona (szczególnie w sferze militarnej i gospodarczej) na mocy traktatu berlińskiego z 1926 roku, następnie zaś w latach 1931 i 1933, ale dla Niemiec nie była ona już środkiem nacisku na państwa zachodnie. Z kolei w opinii **Moskwy** traktat w Locarno, przekreślał szanse na szybką destabilizację porządku wersalskiego i nowy konflikt wojenny w Europie.

Nowe możliwości

Nowe perspektywy dla rządzących ZSRR otworzyły się wraz z dojściem do władzy w Niemczech **Adolfa Hitlera** i jego partii narodowo-socjalistycznej. A. Hitler od początku podkreślał swoje dążenia do zmian w Europie metodą faktów dokonanych. W opinii przywódcy sowieckiego **Józefa Stalina**: „Zwycięstwo faszyzmu należy rozpatrywać, jako objaw słabości burżuazji i systemu parlamentarnego i demokracji zachodniej (...)".

Faszyzm był dla Stalina lepszy niż kapitalizm, a Hitler lepszy niż jakikolwiek polityk o przekonaniach demokratycznych, przede wszystkim dlatego że „opowiadał się za radykalnie odmienną metodą zmiany położenia Niemiec, niż dotychczas nią rządzący". Jak podkreślano w kręgach partyjnych Moskwy, „celem Hitlera była nie tyle reforma w Niemczech, ale obalenie traktatu wersalskiego". Tym samym ponownie rysowała się zbieżność interesów **Berlina** i Moskwy.

23.09.1939 r., Moskwa. Od lewej stoją: Friedrich Gauss, Joachim von Ribbentrop, Józef Stalin oraz Wiaczesław Mołotow. **Fot. wikipedia.org**

Stalin w połowie lat 30. dawał do zrozumienia otwarcie, że „gdyby wódz Niemiec potrzebował jakiegoś wsparcia ze strony ZSRR dla realizacji swoich planów obalenia porządku wersalskiego, to on nie widziałby przeszkód dla takiego porozumienia".

Faktycznie więc po 1933 roku ZSRR równolegle do oficjalnie głoszonej antyfaszystowskiej retoryki i polityki zbiorowego bezpieczeństwa podejmował próby odbudowania współpracy niemiecko-sowieckiej w duchu porozumień z lat 20.

Pomysły te co jakiś czas prowadziły do rozważań na temat kolejnego rozbioru Polski. Taki głos zabrzmiał m.in. w jednym z raportów przedstawiciela ZSRR w **Paryżu W. Potiomkina** do Moskwy z 4 IV 1938 roku, gdzie stwierdzał on: „Gdy zajmiemy niektóre części Polski, Niemcy zrobią to samo po swojej stronie. Faktycznie realizując plan Niemiec, Polska szykuje sobie czwarty rozbiór i utratę niezależności".

Ten sam dyplomata w listopadzie 1938 roku przepowiadał Polsce „czwarty rozbiór" także w rozmowie z francuskim ambasadorem w Moskwie, **Robertem Coulondre**. To między innymi skłoniło Francuza do przekazania Paryżowi opinii, że „jeśli na Kremlu zostanie obrany jakiś nowy kurs w polityce zagranicznej, to z całą pewnością będzie on miał charakter antypolski".

Zwrot w relacjach

Powodem zwrotu w polityce sowieckiej w kierunku jeszcze ściślejszego zbliżenia do Niemiec, były kryzys sudecki z 1938 roku, konferencja monachijska oraz zajęcie Czechosłowacji przez Niemcy w początkach 1939 roku.

Porozumienie monachijskie miało ostatecznie rozwiązać problem rosnącego w Europie napięcia. Stało się to kosztem Czechosłowacji i jej niezależności. Kształt porozumieniu określiły cztery europejskie mocarstwa: Francja, Wielka Brytania, Włochy i Niemcy. Związek Sowiecki mimo swoich zabiegów (polityce zbiorowego bezpieczeństwa, uzyskania miejsca w Radzie Ligi Narodów), został pominięty w procesie podejmowania decyzji w Monachium. Stąd Stalin zaczął poszukiwać nowych, bardziej skutecznych instrumentów odbudowania mocarstwowej pozycji ZSRR.

Dosłownie w kilka dni po zakończeniu konferencji monachijskiej, stwierdził on w jednym z przemówień: „bolszewicy nigdy nie byli i nie są pacyfistami, przeciwnie bolszewicy sami będą napadać, jeśli sytuacja będzie korzystna. Generalnie nie jesteśmy przeciwnikami ofensywy, nie jesteśmy przeciwnikami wojny, jako takiej".

Korzystna sytuacja dla ZSRR mogła nastąpić jedynie w sytuacji kiedy Hitler nie dotrzymałby postanowień umowy monachijskiej. Istotnie taka sytuacja wytworzyła się na wiosnę 1939 roku. Wkroczenie Niemców do **Pragi** doprowadziło do zwrotu w polityce Wielkiej Brytanii i Francji, państwa te zagwarantowały niepodległość Polsce i Rumunii. Wobec tego Stalin 10 marca 1939 roku wyraził gotowość do podjęcia rozmów z Hitlerem.

21 kwietnia odbyły się na Kremlu rozmowy Stalina z członkami biura politycznego partii bolszewickiej, przyjęto ostatecznie kurs na zbliżenie z Berlinem. Przypieczętowało go także zdymisjonowanie dotychczasowego ludowego komisarza spraw zagranicznych Litwinowa, którego 3 V 1939 roku zastąpił **Wiaczesław Mołotow** – zwolennik porozumienia z Niemcami.

> *Pełna realizacja zapisów porozumienia nastąpiła po agresji ZSRR na Polskę ze wschodu 17 września 1939 roku. Faktyczny rozbiór Polski usankcjonowali sojusznicy w traktacie o przyjaźni i granicach z 28 września 1939 roku.*

Los Litwinowa podzielił także poseł ZSRR w Berlinie, **Mierieka-łow**, którego miejsce zajął **Gieorgij Astachow**, uważany za człowieka NKWD. W ten sposób Stalin usunął głównych przeciwników zbliżenia z III Rzeszą.

Ważnym bodźcem dla Stalina, do jak najszybszego zawarcia porozumienia z Niemcami, były też wydarzenia na Dalekim Wschodzie, gdzie 11 maja 1939 roku wybuchły ciężkie walki z Japończykami. Stalin podobnie jak Hitler, chciał uniknąć walki na dwóch frontach.

Ze strony A. Hitlera nie było jednak woli porozumienia, nadal jeszcze zmierzał do realizacji swojego pierwotnego planu: w pierwszej kolejności rozbiór Polski, potem zaś użycie jej terytorium do realizacji wojny błyskawicznej przeciwko Rosji, przy zachowaniu życzliwej neutralności przez Wielką Brytanię.

Hitler aż do lipca 1939 roku miał nadzieję że takie rozwiązanie jest możliwe. Ale wiadomość o przybyciu do Moskwy angielsko-francuskiej misji wojskowej i zaistniała możliwość porozumienia aliantów ze Związkiem Sowieckim, niweczyła niemieckie plany wobec Polski. Stąd Hitler postanowił ubiec wszystkich i 20 VIII 1939 roku skierował telegram do Stalina, prosząc o przyjęcie jego wysłannika ministra **Ribbentropa** za trzy dni. Pozytywna odpowiedź z Moskwy nadeszła w ciągu 24 godzin, co jednoznacznie dowodziło intencji Stalina.

22 sierpnia Hitler na odprawie najwyższych dowódców sił zbrojnych w **Obersalzbergu**, stwierdził, wyjaśniając intencje zawarcia układu ze Stalinem: „Tym samym wytrąciłem Anglii i Francji broń z ręki. Polska została wmanewrowana w sytuację, której potrzebujemy dla uzyskania sukcesu wojskowego". Dzień później, 23 sierpnia 1939 roku w Moskwie został podpisany układ między ZSRR a III Rzeszą, od sygnatariuszy aktu nazywany paktem Ribbentrop-Mołotow.

Przymierze niemiecko-sowieckie

Pakt zawarty 23 sierpnia 1939 roku, a szczególnie jego tajny protokół dodatkowy wyznaczał w Europie Środkowej i Wschodniej strefy wpływów III Rzeszy i Związku Sowieckiego, decydował także o czwartym rozbiorze Polski. Polska stawała się jednocześnie pierwszą ofiarą sojuszu obu totalitarnych państw.

Pełna realizacja zapisów porozumienia nastąpiła po agresji ZSRR na Polskę ze wschodu 17 września 1939 roku. Faktyczny rozbiór Polski usankcjonowali sojusznicy w traktacie o przyjaźni i granicach z 28 września 1939 roku.

Jednak w szerszej perspektywie chodziło nie tylko o Polskę. Stalin uzyskał także wolną rękę w odniesieniu do Finlandii i krajów bałtyckich oraz części Rumunii. Dzięki temu mógł narzucić jesienią 1939 roku tzw. traktaty gwarancyjne Łotwie, Estonii i Litwie. Stanowiły one preludium do wkroczenia Armii Czerwonej na terytoria tych państw.

Kiedy Finlandia stawiła opór, Stalin mógł rozpocząć z nią wojnę (30 XI 1939 r.), uzyskawszy poparcie Niemiec. Hitler traktował sojusz z ZSRR przede wszystkim jako element propagandowy, jednak już w czasie trwania wojny, atak sowiecki na Polskę przyczynił się w znacznym stopniu do sukcesu niemieckiego we wrześniu 1939 roku.

Obie strony od samego początku wojny udzielały sobie politycznego wsparcia, a w sposób niejawny okazywały sobie również pomoc wojskową. Pomoc ta, jak i dostawy niezbędnych do prowadzenia wojny surowców oraz żywności, dla prowadzącej wojnę z Francją i Wielką Brytanią, III Rzeszy, miały istotne znaczenie.

Dowodami praktycznej realizacji sojuszu było m.in. w czasie agresji na Polskę we wrześniu 1939 roku nadawanie sygnałów nawigacyjnych przez sowieckie stacje radiowe, potrzebnych niemieckiemu lotnictwu prowadzącemu operacje lotnicze nad Polską, później na przełomie 1939 i 1940 roku udostępnienie sowieckich baz morskich i remontowych dla niemieckiej marynarki wojennej, w tym łodzi podwodnych, prowadzących „wojnę morską" oraz współpraca niemieckich i sowieckich służb bezpieczeństwa i tajnej policji (NKWD i Gestapo) na terenach okupowanej Polski.

Oprac. Jacek Feduszka

na podst. S. Dębski, Między Berlinem a Moskwą. Stosunki niemiecko-sowieckie 1939-1941, Warszawa 2008; S. Słucz, Długa droga Stalina do ugody z Hitlerem, „Pamięć i Sprawiedliwość", nr 1 (14), 2009, s. 27-46.

eprasa.pl 95bfeb1952

15 września obchodzimy Dzień Prostaty

Panowie, badajcie się!

Rak prostaty jest najczęściej diagnozowanym nowotworem złośliwym wśród mężczyzn w Polsce. Odpowiada za ok. 23 proc. wszystkich męskich zachorowań na raka, a w ciągu ostatnich 10 lat liczba przypadków raka stercza w naszym kraju podwoiła się.

Fot. pixabay.com

Podstawowym badaniem jest pomiar poziomu PSA we krwi.

Rocznie rozpoznaje się od około 21 000 do 23 700 nowych zachorowań. To oznacza, że każdego dnia ponad 44 mężczyzn słyszy tę diagnozę. Z powodu raka gruczołu krokowego w naszym kraju rocznie umiera około 5 500 panów, co stanowi drugą, zaraz po raku płuca, najczęstszą nowotworową przyczynę zgonów wśród mężczyzn.

Rak rośnie powoli

Prostata to niewielki narząd męskiego układu moczowego, który otacza cewkę moczową. Jego główną funkcją jest produkcja składników nasienia. Choć u części mężczyzn proces ten przebiega bez zakłóceń, czasem dochodzi do nieprawidłowego wzrostu komórek i rozwoju procesu nowotworowego.

Większość diagnoz dotyczy panów po 60. i 70. r. życia, jednak wiek pacjentów stopniowo się obniża. Nowotwór rośnie powoli. Od pierwszej przemiany do powstania guzka o objętości 1 ml, upływa około 10 lat, a czas jego podwojenia to 4 lata.

W tym czasie rak rozwija się bezobjawowo. Natomiast wykryty na tym etapie – daje niemal 100 procent szans na całkowite wyleczenie. Z tego względu niezwykle ważne jest regularne wykonywanie badań profilaktycznych przez mężczyzn. Panowie powinni je robić regularnie od 50. r. życia, a jeśli w rodzinie występowały przypadki zachorowań – od 45. r.ż.

Jak się badać?

Podstawowymi badaniami są pomiar poziomu PSA we krwi oraz tzw. badanie per rectum (badanie fizykalne, przeprowadzane przez lekarza).

Białko PSA jest produkowane przez komórki gruczołu krokowego i zwykle trafia do krwi w znikomej ilości, a jego normy są zależne od wieku: 2,5 ng/ml do 49 r. życia, 3,7 ng/ml do 54 r. życia, 4,0 ng/ml do 59 r. życia, 5,4 ng/ml do 64 r. życia, 6,6 ng/ml do 74 r. życia.

Należy jednak pamiętać, że podwyższone stężenie nie stanowi jednoznacznego dowodu na nowotwór, bo może towarzyszyć także łagodnemu przerostowi lub zapaleniu stercza. Dlatego potrzebna jest pogłębiona diagnostyka.

Gdy wyniki PSA oraz badania per rectum są niepokojące, wykonuje się rezonans magnetyczny. A ostateczne rozpoznanie stawia się na podstawie badania mikroskopowego materiału, pobranego podczas biopsji.

Zwodniczy rak

Rak prostaty początkowo najczęściej nie daje specyficznych symptomów, bywa więc mylony z innymi dolegliwościami. Skłonić do wizyty u lekarza powinno częstsze oddawanie moczu (które jednak może być także następstwem łagodnego rozrostu stercza). W rzadszych przypadkach pojawiają się krwiomocz czy zakażenia dróg moczowych.

Wraz z miejscowym powiększaniem się guza i zajmowaniem okolicznych tkanek – mogą dochodzić kolejne symptomy, takie jak ból podczas ejakulacji, trudności w uzyskaniu wzwodu, a przy masywnym zajęciu węzłów chłonnych biodrowych – obrzęki kończyn dolnych.

Zdarza się również, że pierwszym zauważalnym objawem są dopiero dolegliwości związane z przerzutami do kości, objawiające się silnym bólem, złamaniami patologicznymi, niedokrwistością, osłabieniem siły mięśniowej kończyn dolnych, porażeniami. Z tego powodu wszelkie niepokojące sygnały ze strony układu moczowego powinny być niezwłocznie konsultowane z urologiem.

az

Ich pojawieniu się sprzyjają m.in. jasna karnacja oraz wahania hormonalne

Rozpraw się z pajączkami

Teleangiektazje, powszechnie określane jako „pajączki" to nie tylko problem estetyczny. Są także objawem specyficznej nadreaktywności układu krwionośnego. Zjawisko to dotyka nawet 60 proc. Polek.

Pajączki najczęściej pojawiają się na twarzy, dekolcie i nogach. Ich powstawaniu sprzyjają: wrodzona kruchość naczyń, jasna karnacja oraz wahania hormonalne.

Jak powstaje?

Pajączki powstają, gdy dochodzi do osłabienia struktury ścian naczyń oraz dysfunkcji śródbłonka. Gdy zaburzeniu ulega działanie białka R-Ras, będącego naturalnym regulatorom stabilności naczyń, stają się one nieszczelne. Umożliwia to „ucieczkę" osocza do okolicznych tkanek, co powoduje mikroskopijny obrzęk naczyniowy i wywołuje rumień. Stan ten ulega znacznemu pogorszeniu pod wpływem czynników zewnętrznych – zwłaszcza promieniowania UV.

Fot. pixabay.com

W przypadku utrwalonych zmian, pomocne będą wybrane zabiegi.

Jak pielęgnować cerę naczynkową?

Odpowiednie nawyki pielęgnacyjne pomogą spowolnić proces. Podstawą jest stosowanie całorocznej ochrony przed promieniowaniem UV. Kremy z wysokim filtrem to więc podstawa. Ważne jest także unikanie skrajnych temperatur. Lepiej zrezygnować z gorących kąpieli czy sauny. Korzystne będzie też wyeliminowanie alkoholu i ostrych potraw.

Jeśli chodzi o kosmetyki, najlepiej używać tych łagodniejszych – bez alkoholu. W przypadku cery naczynkowej lepiej sprawdzi się peeling chemiczny od mechanicznego. Dietę i pielęgnację warto uzupełnić o preparaty z witaminą C, rutyną, niacynamidem oraz flawonoidami (diosmina, hesperydyna). Pomocniczo w redukcji widoczności naczyń wykorzystuje się również kwas retinowy.

Te zabiegi zredukują problem

W przypadku utrwalonych zmian, pomocne będą wybrane zabiegi. W przypadku drobnych naczyń i rumienia na twarzy, sprawdzą się laser naczyniowy (wywołujący koagulację ściany naczynia) oraz światło IPL. Rzadziej stosuje się prąd o wysokiej częstotliwości w procesie elektrokoagulacji.

Z kolei w terapii naczyń na nogach pomocna może być skleroterapia, polegająca na podaniu preparatu zamykającego naczynie. Po zabiegach wymagana jest bezwzględna ochrona przed słońcem, a przy procedurach na nogach – noszenie pończoch uciskowych.

az

Nawyki żywieniowe mają wpływ na to, jak szybko starzeje się nasz organizm

Co jeść by przedłużyć młodość?

Naukowcy z Niemiec przeanalizowali materiał genetyczny 6470 osób w wieku od 30 do 95 lat. Okazało się, że określone sposoby odżywiania mogą skutecznie spowalniać procesy starzenia biologicznego. Wyniki ich prac opublikowano w czasopiśmie „Nature Communications".

Przeanalizowano nawyki żywieniowe badanych, oceniając stopień ich zgodności z popularnymi dietami, takimi jak śródziemnomorska, DASH, MIND czy nordycka. Następnie przeanalizowano metylację DNA w komórkach krwi, stanowiącą kluczowy wskaźnik tzw. zegara epigenetycznego (służy do określania wieku biologicznego organizmu).

Najsilniejsze powiązanie ze spowolnieniem procesów starzenia zaobserwowano w przypadku diety DASH oraz diety nordyckiej.

Dieta DASH, stworzona pierwotnie w celu profilaktyki i terapii nadciśnienia tętniczego, opiera się na spożywaniu dużych ilości warzyw, owoców, produktów z pełnego ziarna, roślin strączkowych, orzechów, a także chudego nabiału, ryb i drobiu, przy jednoczesnym ograniczeniu soli, słodyczy oraz nasyconych kwasów tłuszczowych. Z kolei dieta nordycka kładzie nacisk m.in. na ryby, owoce morza, warzywa korzeniowe i kapustne.

Fot. pixabay.com

Najsilniejsze powiązanie ze spowolnieniem procesów starzenia zaobserwowano w przypadku diety DASH oraz diety nordyckiej.

Dla porównania przeanalizowano również skutki stosowania niezdrowej diety roślinnej – bogatej w słodycze i oczyszczone ziarna oraz diety prozapalnej. W obu tych przypadkach odnotowano przyspieszenie procesów starzenia.

Zaobserwowano także pewne specyficzne zależności: dieta DASH wykazała największy wpływ na procesy związane z funkcjonowaniem zastawek serca. Natomiast dieta MIND, łącząca elementy diety śródziemnomorskiej i DASH, wiązała się z mechanizmami odpowiedzialnymi za pamięć, uczenie się oraz rozwój połączeń nerwowych.

az

eprasa.pl 95bfeb1952

ZARZĄD „SPOŁEM" PSS W TOMASZOWIE LUBELSKIM UL. LWOWSKA 24

OGŁASZA PISEMNY PRZETARG NIEOGRANICZONY NA SPRZEDAŻ NIERUCHOMOŚCI

Przedmiotem przetargu jest:

Zabudowana nieruchomość gruntowa oznaczona numerem 105/2 ark. ew. nr 11 o powierzchni 0,1443 ha, położona w Tomaszowie Lubelskim przy ul. Stawisko 6, znajdująca się w użytkowaniu wieczystym „Społem" PSS w Tomaszowie Lubelskim oraz prawo własności budynków magazynowych posadowionych na tej działce o powierzchni zabudowy 586 m^2, oznaczonych w rejestrze budynków numerami ewidencyjnymi 4441 i 4442. Nieruchomość posiada urządzoną Księgę Wieczystą nr ZA1T/00054042/1 w Wydziale Ksiąg Wieczystych Sądu Rejonowego w Tomaszowie Lubelskim.

Cena wywoławcza nieruchomości została ustalona na kwotę **995 000,00 zł netto**
(słownie złotych: dziewięćset dziewięćdziesiąt pięć tysięcy), do kwoty powyższej należy doliczyć podatek VAT.

Warunkiem uczestnictwa w przetargu jest złożenie pisemnej oferty w sekretariacie „Społem" PSS ul. Lwowska 24, 22-600 Tomaszów Lub. w godz.8-15 do dnia 29.09.2026 r. oraz wpłata wadium w wysokości **15 000,00 zł** (słownie złotych: piętnaści tysięcy 00/100). Wadium należy wpłacić do dnia 29.09.2026r. na rachunek bankowy: Pekao S.A. I o/Tomaszów Lubelski nr rachunku **24 1240 5497 1111 0010 5223 0670**, potwierdzenie wpłaty wadium należy dołączyć do oferty. Zamawiający ustala, iż datę wpłaty wadium stanowi data uznania rachunku organizatora przetargu.

Oferta powinna zawierać:
– oznaczenie nieruchomości,
– oznaczenie oferenta,
– oferowaną cenę i sposób zapłaty,
– dowód wpłaty wadium,
– oświadczenie o zapoznaniu się z warunkami i regulaminem przetargu,
– oświadczenie o zapoznaniu się z przeznaczeniem nieruchomości w miejscowym planie zagospodarowania przestrzennego,
– oświadczenie o zapoznaniu się ze stanem technicznym nieruchomości, wyposażeniem, infrastrukturą techniczną oraz uzbrojeniem terenu i zaakceptowaniu ich bez zastrzeżeń,
– informację o sposobie przyszłego zagospodarowania nieruchomości.

Termin komisyjnego otwarcia ofert ustala się na dzień 30.09.2026r. godz. 11.00. Wyniki przetargu zostaną ogłoszone bezpośrednio po zakończeniu przetargu. O wyniku przetargu wszyscy oferenci zostaną poinformowani pisemnie, niezwłocznie po jego rozstrzygnięciu.

Regulamin przetargu umieszczono na tablicy ogłoszeń w siedzibie „Społem" PSS oraz stronie internetowej „Społem" PSS **https://www.tomaszow.spolem.org.pl/**

Wszelkich informacji dotyczących przetargu i nieruchomości będących przedmiotem przetargu udziela Dział Administracji „Społem" PSS w godzinach pracy, numer telefonu 84 664 34 10, 84 664 33 00.

Zastrzega się prawo zmiany lub odwołania ogłoszenia albo warunków przetargu, unieważnienia przetargu bez podania przyczyn na każdym jego etapie oraz prawo swobodnego wyboru oferenta.

Zarząd „Społem" PSS w Tomaszowie Lubelskim

OBWIESZCZENE

Prezydent Miasta Zamość działając na podstawie art. 49 i art.61 § 4 ustawy z dnia 14.06.1960 r. Kodeks Postępowania Administracyjnego (Dz.U. z 2025 r., poz. 1691) oraz art.11d ust.5, art. 11f ust. 7 ustawy z dnia 10.04.2003 r. o szczególnych zasadach przygotowania i realizacji inwestycji w zakresie dróg publicznych (Dz.U. z 2024 r. poz. 311) podaje do publicznej wiadomości, że w dniu 26.08.2026 r. na wniosek Prezydenta Miasta Zamość zostało wszczęte postępowanie administracyjne w przedmiocie wydania decyzji o zezwoleniu na realizację inwestycji drogowej polegającej na rozbudowie ulicy Młodzieżowej w Zamościu na w zakresie budowy: jezdni, ciągów pieszych, zjazdów, parkingu oraz odwodnienia na działkach oznaczonych w ewidencji gruntów i budynków nr 67/1 (powstałej z podziału działki nr 67), 68/3 (powstałej z podziału działki nr 68), 70/1 (powstałej z podziału działki nr 70), 71/3 (powstałej z podziału działki nr 71/2), 71/5 (powstałej z podziału działki nr 71/1), 61/3 (powstałej z podziału działki nr 61/1), 62/3 (powstałej z podziału działki nr 62/1), 87/4 (powstałej z podziału działki nr 87/2), 87/6 (powstałej z podziału działki nr 87/3), 87/8, 87/9 (powstałej z podziału działki nr 87/1), 64/3 (powstałej z podziału działki nr 64/2), 63/3 (powstałej z podziału działki nr 63/1), 65/3 (powstałej z podziału działki nr 65/2), 66/4, 66/3, 72/1, 61/2, 62/2 86, 66/2, 95/19, 66/1, 64/1, 63/2, 48, 97/7, 65/1, 95/2, 95/22, 67, 62/1 w ark. 48 mapy ewidencyjnej oraz na działce oznaczonej w ewidencji gruntów i budynków nr 1 w akr 53 mapy ewidencyjnej.

W związku z powyższym informuję, że strony mogą zapoznać się z całością materiału dowodowego w Wydziale Budownictwa, Urbanistyki i Ochrony Zabytków Urzędu Miasta Zamość, ul. Kołłątaja 1, pok. nr 3 Zawiadomienie w formie obwieszczenia uważa się za dokonane po upływie 14 dni od dnia, w którym nastąpiło publiczne obwieszczenie.

OGŁOSZENIE

Informuję, że na tablicy ogłoszeń Urzędu Gminy Mircze oraz na stronie internetowej www.mircze.pl oraz www.ugmircze.bip.lubelskie.pl na okres 21 dni, tj. od dnia 09 września 2026 r. do dnia 30 września 2026 r. został zamieszczony **wykaz nieruchomości gruntowych** położonych w obrębie ewidencyjnym **Małków Kolonia** oznaczonych numerem działek 217/1 o pow. 1422 mkw. oraz 217/2 o pow. 437 mkw., stanowiących własność Gminy Mircze, przeznaczonych do zbycia na rzecz ich użytkownika wieczystego.

Osoby, którym przysługuje pierwszeństwo w nabyciu w/w nieruchomości na podstawie art. 34 ust. 1 pkt 1 i 2 ustawy z dnia 21 sierpnia 1997 roku o gospodarce nieruchomościami (t.j Dz.U. z 2026 r. poz. 399 z późn. zm.) mogą składać wnioski skierowane do Wójta Gminy Mircze do dnia 23 października 2026 roku.

Zainteresowane osoby zapraszam do Urzędu Gminy Mircze, który udziela bliższych informacji w pokoju nr 208 lub telefonicznie (84) 6519004 wew. 38.

INFORMACJA BURMISTRZA JÓZEFOWA

Burmistrz Józefowa informuje, że na tablicy ogłoszeń Urzędu Miejskiego w Józefowie, na stronie internetowej **https://www.ejozefow.pl/**, w Biuletynie Informacji Publicznej **https://umjozefow.bip.lubelskie.pl** oraz w sposób zwyczajowo przyjęty, od dnia **15.09.2026 r. na okres 21 dni**, zostały podane do publicznej wiadomości wykazy:

- wykaz nieruchomości przeznaczonych do sprzedaży w trybie przetargowym (działki leśne położone w obrębach ewidencyjnych: Szopowe, Górniki, Józefów),
- wykaz lokali mieszkalnych przeznaczonych do sprzedaży (lokal mieszkalny nr 14 usytuowany w budynku nr 4A przy ul. J. L. Popławskiego w Józefowie).

Okres zamówień	Miejsce składania zamówienia	
	strona www Poczty Polskiej: prenumerata.poczta-polska.pl	w Urzędzie Pocztowym
IV kwartał	16 SIERPNIA – 15 WRZEŚNIA	1-20 WRZEŚNIA

WÓJT GMINY KOMARÓW-OSADA

informuje, że na tablicy ogłoszeń Urzędu Gminy Komarów-Osada w dniu 15 września 2026 roku został wywieszony na okres 21 dni wykaz nieruchomości stanowiących własność Gminy Komarów-Osada przeznaczonych do zbycia:

- Krzywystok o numerze 335/4 o powierzchni 0,1638 ha;

- Krzywystok o numerze 335/10 o powierzchni 0,1724 ha.

Termin do złożenia wniosku przez osoby, którym przysługuje pierwszeństwo w nabyciu nieruchomości na podstawie art. 34 ust.1 pkt 1 i 2 ustawy z dnia 21 sierpnia 1997 roku o gospodarce nieruchomościami (Dz. U. z 2026 r., poz. 399 z późn. zm.) upływa z dniem **3 listopada 2026 roku**.

Szczegółowe informacje o w/w nieruchomościach można uzyskać w Urzędzie Gminy Komarów-Osada pokój nr 17 w godzinach 7.30 do 15.30 od poniedziałku do piątku lub telefonicznie 84 638 86 45.

(-) Wiesława Sieńkowska
Wójt Gminy Komarów-Osada

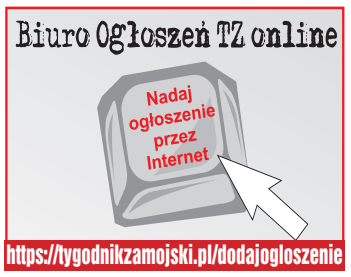

OBWIESZCZENIE STAROSTY HRUBIESZOWSKIEGO

o wydaniu decyzji o zezwoleniu na realizację inwestycji drogowej

Zgodnie z art. 11f ust. 3 ustawy z dnia 10 kwietnia 2003 r. o szczególnych zasadach przygotowania i realizacji inwestycji w zakresie dróg publicznych (t.j. Dz. U. z 2024 r. poz. 311) oraz art. 49 ustawy z dnia 14 czerwca 1960 r. Kodeks postępowania administracyjnego (t.j. Dz. U. z 2025 r. poz. 1691) zawiadamiam, że na wniosek Wójta Gminy Trzeszczany, Trzeszczany Pierwsze 194, 22-554 Trzeszczany w dniu 3.09.2026 r. została wydana decyzja **6/D/2026** o zezwoleniu na realizację inwestycji drogowej pod nazwą: **„Budowa dróg gminnych 114814L i 110077L"**

Inwestycja zlokalizowana zostanie na terenie Województwa Lubelskiego, Powiatu Hrubieszowskiego, w Gminie Trzeszczany, w miejscowości Nieledew w obrębie nr 0136 Nieledew, w jednostce ewidencyjnej 060406_2 Trzeszczany.

a) Oznaczenie nieruchomości lub ich części według katastru nieruchomości objętych wnioskiem:

- obręb: 0136 Nieledew, 060406_2.0136.AR_5 jednostka ewidencyjna Trzeszczany:
932; 933; 934; 1194; 935; 936; 937/3; 937/1; 937/2; 946; 947; 948; 1044/1; 1053; 1057; 1058; 1059; 1062; 1133; 954; 1052

b) Oznaczenie według projektu podziału i według katastru nieruchomości działek przeznaczonych pod realizację inwestycji drogowej:

- obręb: 0136 Nieledew, 060406_2.0136.AR_5 jednostka ewidencyjna Trzeszczany:
932; 933; 934; 1194; 935; 936; 937/3; 937/1; 937/2; 946; 947; 948; 1044/1; 1053; 1057; 1058; 1059; 1062; 1133; 954; 1052

c) Oznaczenie nieruchomości według projektu podziału i według katastru nieruchomości, które staną się własnością właściwej jednostki samorządu terytorialnego:

- obręb: 0136 Nieledew, 060406_2.0136.AR_5 jednostka ewidencyjna Trzeszczany:
932/1; 933/1; 934/1; 1194/1; 935/1; 936/1; 937/5; 937/7; 937/9; 946/1; 947/1; 948/1; 1044/4; 1053/1; 1057/1; 1058/1; 1059/1; 1062/1

d) oznaczenie według projektu podziału i według katastru nieruchomości działek poza liniami rozgraniczającymi, na których przewiduje się przebudowę istniejącej sieci uzbrojenia terenu lub przebudowę dróg innych kategorii:

- obręb: 0136 Nieledew, 060406_2.0136.AR_5 jednostka ewidencyjna Trzeszczany: 1133.

Zakres inwestycji obejmuje: budowę drogi gminnej Nr 114814L na odcinku w km 0+000,00 do km 0+637,62 i Nr 111077L od km 0+000,00 do km 0+427,63 (łącznie 1065,25m.) budowę poboczy gruntowych ulepszonych oraz zjazdów zwykłych.

Z treścią decyzji strony mogą zapoznać się w siedzibie Wydziału Architektury i Budownictwa Starostwa Powiatowego w Hrubieszowie przy ul. Narutowicza 34 w pokoju nr 9 od poniedziałku do piątku w godzinach od 7.30 do 15.30.

Od decyzji służy stronom odwołanie do Wojewody Lubelskiego w terminie 14 dni od dnia publicznego ogłoszenia, za pośrednictwem organu, który wydał decyzję.

Zgodnie z art.49 § 2 Kpa „Dzień, w którym nastąpiło publiczne obwieszczenie, inne publiczne ogłoszenie lub udostępnienie pisma w Biuletynie Informacji Publicznej wskazuje się w treści tego obwieszczenia, ogłoszenia lub w Biuletynie Informacji Publicznej. Zawiadomienie uważa się za dokonane po upływie czternastu dni od dnia, w którym nastąpiło publiczne obwieszczenie, inne publiczne ogłoszenie lub udostępnienie pisma w Biuletynie Informacji Publicznej.

eprasa.pl 95bfeb1952

TYLKO 5 zł dodatkowo za zdjęcie

SPRZEDAM DOM, DZIAŁKA 30 A, KALINOWICE, PILNE! TEL 84 000 00 00

OGŁOSZENIA DROBNE ZE ZDJĘCIEM

SPRZEDAM PORCHE BOXTER, 2012 ROK, BEZWYPADKOWY, TANIO, TEL. 84 000 00 00

TYLKO 5 zł dodatkowo za zdjęcie

02850J0

AgriProduct
Szybkie terminy płatności!
Żaneta Górnik
Łykoszyn 33 A
skup fasoli
z przebieraniem na sortowniku optycznym
782-071-417
Nie pobieramy opłaty za przebieranie przy sprzedaży!

DANPOL PALIWA
06318G8
ON olej napędowy
olej opałowy OO
DOWÓZ DO KLIENTA
Biłgoraj, tel. 535-22-55-22

BeanPol
SKUP FASOLI
HOSTYNNE KOLONIA 693 458 129
Nabróż 600 295 537 Posadów 793 813 794
Ulhówek 694 894 234 Kryszyn 535 323 084
SKUP GROCHU
HOSTYNNE KOLONIA
693 458 129
tel. 693 458 129 HOSTYNNE KOL. WWW.BEANPOL.PL

kusz24.pl
ZBIORNIKI NA WODĘ DESZCZOWĄ
MIKRORETENCJA 2026
DOTACJA DO 8000 ZŁ!
783 758 265 | kusz24.pl | Biłgoraj | ul.Krzeszowska 72

UWAGA ROLNICY
Skup Fasoli
Sprzedaż pelletu
WSZYSTKIE ODMIANY, TAKŻE NIEPRZEBIERANEJ
Najlepsze ceny
Usługi suszenia i przebierania fasoli
Modryniec 6, 22-530 Mircze
AGNES-MAR Tel. 605-091-142, 601-665-512, 697-246-781

SPRZEDAŻ

DREWNO OPAŁOWE KOMINKOWE WSZYSTKIE GATUNKI BUK, GRAB, DĄB, JAWOR I INNE KONKURENCYJNE CENY! ! ! DOWOZ DO 20 KM GRATIS TEL. 790 375 476

DREWNO OPAŁOWE TARTAK. TEL. 501-733-990

SPRZEDAM NARZĘDZIA: DŁUTOWNICA DO DREWNA NOWA, ZAGINARKA DEKARSKA SOREX2160,KLUCZ UDAROWY DEWALT, GWOŹDZIARKA GAZOWA DO DREWNA, SZLIFIERKA MIMOŚRODOWA MAKITA BO6050J, NOŻYCE DO BLACHY SKOKOWE, STRUG ELEKTRYCZNY, PILARKA STOŁOWA I UKOŚNICA MARKA ELU, PILARKA TARCZOWA DEWALT, GWOŹDZIARKA DEWALT, TEL. 500-538-796

KUPNO

PSZENICA, JĘCZMIEŃ, ŻYTO PSZENŻYTO. „WITRON" UDRYCZE TEL. 84-621-29-18, ŁABUNIE TEL. 84-611-30-35

NIERUCHOMOŚCI

KUPIĘ DZIAŁKĘ, DOM, MIESZKANIE, HALE W ZAMOŚCIU I OKOLICACH DO 20 KM, TEL. 576-181-777

DOM 120 M2 O POW. MIESZKALNEJ, PODPIWNICZONY + STRYCH. DZIAŁKA 1300 M2. TEL. 538-691-242

SPRZEDAM DZIAŁKĘ REKREACYJNĄ Z POZWOLENIEM NA BUDOWĘ W LUBYCZY KRÓLEWSKIEJ (OSADA ZATYLE) ZAGOSPODAROWANA, Z ALTANĄ, OGRODZONA ITD. CENA 45.900 ZŁ. TEL. 518-399-281

DOM 100 M2 POWIERZCHNI UŻYTKOWEJ Z TARASEM, PODPIWNICZENIE POD CAŁYM BUDYNKIEM Z OSOBNYM WEJŚCIEM, STRYCH, GARAŻ BLASZAK. ATRAKCYJNA LOKALIZACJA, DOJAZD OD DWÓCH ULIC, MEDIA WSZYSTKIE. DZIAŁKA 45 ARÓW W ŁASZCZOWIE Z MOŻLIWOŚCIĄ PODZIAŁU I BUDOWY. TEL. 510-844-776

KUPIĘ MIESZKANIE W ZAMOŚCIU. MOŻE BYĆ DO REMONTU. TEL. 579-252-770

STANCJA. TEL. 502-072-303

SPRZEDAM ŁĄKĘ 44A, ZŁOJEC, TEL. 733-053-655

MOTORYZACYJNE

KUPIĘ STARE MOTOCYKLE SAMOCHODY TEL. 695-936-224

SKUP TOYOTY I MERCEDESA. KAŻDY STAN. W CAŁOŚCI BĄDŹ NA CZĘŚCI. TEL. 577-611-082. ZAPRASZAM

KUPIĘ SAMOCHODY, MOTOCYKLE ZABYTKOWE Z LAT 1930 - 1993. TYLKO KOMPLETNE. RÓWNIEŻ STARE POJAZDY BEZ PRZEBIEGU W FABRYCZNYM STANIE. NAJLEPSZE CENY NA RYNKU. TEL. 505-379-192. ODPOWIEM NA SMS

STACJA DEMONTAŻU POJAZDÓW ŁABUNIE, UL. LIPOWA 9. SKUP SAMOCHODÓW. ZAŚWIADCZENIE DO WYREJESTROWANIA OD RĘKI. HOLOWANIE GRATIS. TEL. 664-495-731

SPRZEDAM CRAFTERA 2010R SILNIK 2.5 STAN DOBRY WSZYSTKIE NAPRAWY ROBIONE NA BIEŻĄCO, PRZEGLĄD WAŻNY DO19.10.2026, UBEZPIECZENIE DO 02.2027 R., ORAZ PRZYCZEPĘ CIĘŻAROWA SAM ROK1997R.DWUOSIOWA, WIĘCEJ INFORMACJI POD NR TEL. 500-538-796

ZŁOM I SAMOCHODY. ZAŚWIADCZENIA DO WYREJESTROWANIA. ODBIÓR Z DOMU. TEL. 880-159-886, 667-346-914

SPRZEDAM VOLKSWAGEN PASSAT B7 VARIANT 2.0 TDI Z 2011 ROKU, WERSJA HIGHLINE O MOCY 140 KM. UBEZPIECZENIE WAŻNE JEST DO 29-06-2027 ROKU. BADANIA TECHNICZNE WAŻNE DO 26-08-2027 ROKU. TEL. 602-223-164

PRACA

ZATRUDNIĘ PANIĄ DO PROWADZENIA DOMU NA STAŁE. TEL. 510-352-315

PRZYJMĘ DO PRACY NA BUDOWĘ TRZECH PRACOWNIKÓW, TELEFON 601-342-401

TOWARZYSKIE

MACIEJ TEL. 513-024-694

OLA WIECZOREM, TEL. 513-256-765

ART. ROLNICZE

ZAKUPIĘ CIĄGNIKI I PRZYCZEPY REJESTROWANE BĄDŹ NIE. TEL. 669-681-711

PRZEBIERANIE OPTYCZNE FASOLI, SKUP FASOLI. AGROSORT. HONIATYCZKI 68, MARIUSZ KOZYRA. TEL. 600-156-692

KUPIĘ CIĄGNIK ROLNICZY URSUS C-330 C-360 C-360 3P ZETOR 7211 W KAŻDYM STANIE TEL.666-941-477

CIĄGNIK C-330, ŁADOWARKA, WIERTARKA STOJĄCA NA SIŁĘ, ROWER ELEKTRYCZNY, AGREGAT NIEMIECKI NOWY 50KW, BRUSY SUCHE JESIONY I INNE TEL. 783-176-802

CIĄGNIK URSUS 360, ROK PRODUKCJI 1978, TEL. 511-843-361

CIĄGNIK, PRZYCZEPA, OPRYSKIWACZ, PŁUGI I WIELE INNYCH RZECZY, TEL. 509-059-690, 691-055-485

GLEBOGRYZARKA GRUDZIĄDZKA 165CM NOŻE TNĄCE 80% , PRZEKŁADNIA CICHA NIEMALOWANA STAN BARDZO DOBRY CENA 3,800ZŁ TEL. 665-748-505

KOPACZKA, PŁUG, AGREGAT, WÓZ, TELEFON 693-342-919

NA SPRZEDAŻ MASZYNY DEKARSKIE - PIŁA TAŚMOWA, GRUBOŚCIÓWKA, FREZARKA I HEBLARKA, TEL. 511-843-361

PRZYCZEPY SPRZĘT TELEFON 601-826-604

SPRZEDAM ŁADOWACZ CHWYTAKOWY CYKLOP, CZTEROSKIBOWY PŁUG ZAGONOWY EVO MAK, WAŁ PAKERA 3 METROWY, PRASĘ ROLUJĄCĄ FERABOLI FF-20. TEL. 604-126-643

SPRZEDAM: ROZRZUTNIK OBORNIKA JEDNOOSIOWY 3,5T, ŁADOWACZ CYKLOP T214 Z KABINĄ, TEL. 723-037-468

STALOVY– NOWE MASZYNY ROLNICZE. AGREGATY, TALERZÓWKI, WAŁY, MASZYNY BEZORKOWE I INNE. PRZYGOTOWUJEMY OFERTY POD DOTACJE I NABORY ARIMR. POMOC W DOBORZE SPRZĘTU I TRANSPORCIE. TEL. 531-30-20-10, STALOVY.PL. ATRAKCYJNE CENY, SZYBKIE WYCENY, TRANSPORT DO GOSPODARSTWA, FACHOWE DORADZTWO. BARCHACZÓW 40

SPRZEDAM KOMBAJN ZBOŻOWY BIZON Z056 Z ROZDRABNIACZEM ROK 1997 PIERWSZY WŁAŚCICIEL, SPRAWNY, OD NOWOŚCI GARAŻOWANY, DOINWESTOWANY. CIĄGNIK ROLNICZY FARMTRAC 80 4WD Z PRZEDNIM TUZEM , ROK 2003, OPŁACONY Z WAŻNYM PRZEGLĄDEM I UBEZPIECZENIEM, 1400 MTG, PIERWSZY WŁAŚCICIEL , STALE GARAŻOWANY. POLECAM. TEL. 698-596-114

ZETOR FORTERRA 11741 120 KM STAN BARDZO DOBRY SERWISOWANY 1 WŁAŚCICIEL 200 MTH TELEFON 509-347-057

GRUNTY ORNE WRAZ Z SIEDLISKIEM WEZMĘ W DZIERŻAWĘ NA OKRES MIN. 5 LAT. WARUNKI DO UZGODNIENIA. TEL. 516-351-222

SKUP TOPOLI, WYCINKA, CAŁY ROK. TEL. 605-569-645

SPRZEDAM BALE JESIONOWE SUCHE 9CM., 6CM. I 5CM. TEL.511-371-807

SPRZEDAM DOM ROZEBRANY DO PONOWNEGO SKŁADANIA. SPRZEDAM ROZRZUTNIK DWU OSIOWY, CIĄGNIK 330 TEL. 694-222-805, 792-209-446.

ZBIÓR FASOLI DOUBLE MASTER GR. MARIUSZ WĘGRZYN, POWIAT TOMASZOWSKI GMINA JARCZÓW I OKOLICE TEL. 668-050-986

KAPUSTA GŁOWIASTA HURTDETAL TEL. 500-204-533

KOSZENIE KUKURYDZY NA KISZONKĘ, ODWÓZ, UGNIATANIE BAJ MICHAŁ 722-289-263

SPRZEDAM DREWNO OPAŁOWE, BUKOWE, SUCHE I GAŁĘZIE BUKOWE Z DOSTAWĄ DO KLIENTA. TEL. 692-883-062

SPRZEDAM DRZEWO OPAŁOWE. TEL. 722-105-194, 663-686-713

SPRZEDAM PSZENICĘ OZIME DOBREJ JAKOŚCI Z KWALIFIKATÓW, OCZYSZCZONE TEL. 608-123-261

BUDOWA DOMKÓW 35 MKW. TEL. 601-684-254

WYMIANA PODWALIN TEL. 601-684-254

USŁUGOWE TŁOCZENIE NATURALNYCH SOKÓW. W SPRZEDAŻY POSIADAMY SOKI O RÓŻNYCH SMAKACH. ŁUKASZ KACZOROWSKI UL. PARKOWA 14, ŁABUNIE TEL. 500-770-275

SKUP FASOLI
CZYSZCZENIE
PRZEBIERANIE
WYDAJNOŚĆ DO 6 TON / H
GOZDÓW 183 a,
22-550 Werbkowice (dawny POM)
tel. 515 860 760, 886 404 066

SKUP FASOLI
Przebieranie sortownikiem optycznym
Przelew w dniu odbioru!
01744L0
FHU Jarosław Kozar – MIRCZE
Tel. 503 142 481

P.P.H.U „FASOLEX"®
Sahryń 63
01848J0
Nasz punkt skupu Kopyłów – tel. 691 697 420
Bezpłatne czyszczenie i sortowanie optyczne
Skup każdego rodzaju fasoli i grochu polnego
Odbiór również od rolnika
Tel: 84-611-62-94, 601-708-911 Email: biuro@fasolex.pl

eprasa.pl 95bfeb1952

SKUP FASOLI
LUCJAN HOJDA – WOLICA K. HRUBIESZOWA
NEGOCJACJA CENY
KRÓTKIE TERMINY PŁATNOŚCI
604 125 143
0505165

01976J0
USŁUGOWY ZBIÓR FASOLI
GR Przemysław Karwański
Podlodów 66, 22-650 Łaszczów
tel. 691 860 548

SKUP FASOLI
najwyższe ceny!
AGROTIX
✓ fasola bezpośrednio z pola
✓ skup mokrej fasoli
✓ usługowe przebieranie fasoli
✓ suszenie fasoli
22-652 Telatyn
Łykoszyn 70
508 773 836
02091J0

KUPIĘ DZIAŁKĘ, DOM, MIESZKANIE, HALE
ZAMOŚĆ i okolica do 20 km. tel. 576-181-777

Biuro Ogłoszeń TZ online
Nadaj ogłoszenie przez Internet
https://tygodnikzamojski.pl/dodajogloszenie

VITALPOL - SKUP, SORTOWANIE FASOLI. TEL. 500-464-029

USŁUGI

DOCIEPLENIA BUDYNKÓW. TANIO. TEL. 515-655-085

UKŁADANIE KOSTKI BRUKOWEJ. TEL. 786-668-944

DOCIEPLENIA, NAPRAWA I MALOWANIE ELEWACJI, REMONTY BALKONÓW, KOMPLEKSOWE REMONTY I WYKOŃCZENIA MIESZKAŃ DOMÓW, ZABUDOWA PODDASZY, ŚCIANKI DZIAŁOWE Z GK, WYMIANA I MONTAŻ DRZWI, UKŁADANIE PŁYTEK PANELI, PRZERÓBKI ELEKTRYCZNE, REMONTY ŁAZIENEK. DORADZTWO W WYBORZE MATERIAŁÓW. TEL. 506-859-710

USŁUGI KOMINIARSKIE TEL. 502-665-656

HYDRAULIKA, INSTALACJE, GAZ. TEL. 505-131-360

KANCELARIA ADWOKACKA ADWOKAT ANNA SZYMAŃSKA ZAJMUJE SIĘ SPRAWAMI KARNYMI, CYWILNYMI, ROZWODAMI, OBSŁUGĄ PRZEDSIĘBIORCÓW. KANCELARIA OFERUJE: 1. POMOC PRAWNĄ I DORADZTWO, SPORZĄDZANIE PISM PROCESOWYCH, UMÓW ORAZ INNYCH DOKUMENTÓW. 2. REPREZENTACJĘ W SPRAWACH SĄDOWYCH PRZED ORGANAMI ŚCIGANIA. TEL. 606-411-534

GŁADŹ MALOWANIE PANELE KARTON GIPS GLAZURA TERAKOTA KOMPLEKSOWA ZABUDOWA PODDASZY ŁAZIENKI TEL. 669-418-585

SZALOWANIE, DOCIEPLANIE DOMÓW DREWNIANYCH, TEL. 601-684-254

POSADZKI, WYLEWKI MIKSOKRETEM, TANIO, USŁUGI KOPARKO-ŁADOWARKĄ, BUDOWA DOMÓW POD KLUCZ. USŁUGI DŹWIGOWE. TEL.668-689-844

KOLEKTORY SŁONECZNE, MONTAŻ, SERWIS, NAPRAWA. TEL. 604-395-576, 668-417-935

KOMINKI. TEL. 600-498-445

KRYCIE DACHÓW, CIESIELSTWO, DEKARSTWO, OGRODZENIA, PŁOTY. TEL. 514-286-692

MALOWANIE DACHÓW I ELEWACJI. ZWYŻKA. RUSZTOWANIA ELEWACYJNE. TEL. 510-569-892

MALOWANIE I MYCIE ELEWACJI. TEL. 571-275-433

KOSZENIE KUKURYDZY NA KISZONKĘ, TRANSPORT, UGNIATANIE. BAJ MICHAŁ. TEL. 722-289-263

MALOWANIE, GLAZURA, PANELE ITP. TEL. 605-180- 045

MYCIE KOSTKI BRUKOWEJ, ELEWACJI, DACHÓW. TEL. 571-275- 433

MALOWANIE DACHÓW NATRYSKOWO. ZAMOŚĆ, HRUBIESZÓW, CHEŁM. SZYBKI CZAS REALIZACJI. TEL. 530-812-806

OFERUJEMY KOMPLEKSOWE WYKOŃCZENIA WNĘTRZ MIESZKAŃ ORAZ DOMÓW WOLNOSTOJĄCYCH. WYKONUJEMY M.IN.: GLAZURA, TERAKOTA, PANELE, PODWIESZANE SUFITY, MALOWANIE, TAPETOWANIE, PŁYTY KARTON-GIPS, ŚCIANKI DZIAŁOWE, PRZERÓBKI HYDRAULICZNE, OGRZEWANIE PODŁOGOWE, PRZERÓBKI ELEKTRYCZNE, TRANSPORT MATERIAŁÓW. WYKONUJEMY RÓWNIEŻ WYKOŃCZENIA ELEWACJI DOMÓW PARTEROWYCH. TEL. 883-588-376.

PRZYDOMOWE OCZYSZCZALNIE, PROJEKTOWANIE, MONTAŻ. TEL. 793-911-200

POSADZKI, WYLEWKI MIKSOKRETEM, TANIO, USŁUGI KOPARKO-ŁADOWARKĄ, BUDOWA DOMÓW POD KLUCZ. USŁUGI DŹWIGOWE. TEL. 606 110 415.

MALOWANIE DACHÓW TEL. 604-217-219

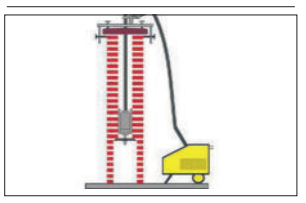

ROZWIERCANIE KOMINÓW I MONTAŻ RUR KWASOODPORNYCH ORAZ CERAMICZNYCH. TEL. 502-665-656

UKŁADANIE KOSTKI BRUKOWEJ. USŁUGI KOPARKO-ŁADOWARKĄ I MINI KOPARKĄ. TEL. 508-741-081

WKŁADY KOMINOWE. 502-665-656

REMONTY I WYKOŃCZENIA WNĘTRZ EKIPA BEZ NAŁOGÓW KONKURENCYJNE CENY ZAPRASZAMY. TEL. 884-609-403

WYCINANIE DRZEW Z PODNOŚNIKA. TEL. 571-275-433

MATRYMONIALNE

WDOWIEC LAT 69 POZNA PANIĄ DO STAŁEGO ZWIĄZKU. TEL. 697-776-527

MĘŻCZYZNA 60LAT KAWALER NIE MAM DZIECI, LUBIĘ SPACERY, MUZYKĘ ROCKOWĄ, KSIĄŻKI. POZNAM PANIĄ W WIEKU DO 65LAT W CELU WSPÓLNEGO SPĘDZANIA WOLNEGO CZASU, TEL. 516-898-477

TRANSPORT

TRANSPORT MASZYN ROLNICZYCH I BUDOWLANYCH, POMOC DROGOWA, TEL. 509-626-732

ZWIERZĘTA

KURCZĘTA ODCHOWANE, KURKI, KOGUTKI, BROJLERY. SITANIEC, TEL. 504-411-349 (MOŻLIWOŚĆ DOWOZU)

OGŁOSZENIA DO TYGODNIKA ZAMOJSKIEGO przyjmuje Biuro Reklam i Ogłoszeń: ZAMOŚĆ, ul. Pereca 1, tel. 84 638 55 09 w godz. 8-16.

Dorota Wiatr
specjalista ds. marketingu i reklamy, tel. 693 727 399

Adam Lackowski
specjalista ds. marketingu i reklamy, tel. 510 932 248

MEDYCZNE

GASTROENTEROLOG

ZAMOSC

DR HAB. ANDRZEJ PRYSTUPA, PROF. UM, GASTROENTEROLOG, ZAMOŚĆ. TEL. 602-397-755, LUBLIN, TEL. 605-482-160

KARDIOLOG

TOMASZOW LUB.

KARDIOLOG DR MACIEJ KAŁUŻYŃSKI. KONSULTACJE KARDIOLOGICZNE, ECHO, EKG, HOLTER, USG DOPPLER NACZYŃ SZYJNYCH I KOŃCZYN DOLNYCH TOMASZÓW PETERA 3. TEL. 606-138-961

ZAMOSC

WOJCIECH CZOCHRA KARDIOLOG, SPECJALISTA CHORÓB WEWNĘTRZNYCH, EKG, ECHO, KONSULTACJE. UL. CIEPŁA 10, ZAMOŚĆ REJESTRACJA TELEFONICZNA 696-530-327

UROLOG

BIŁGORAJ

GABINET UROLOGICZNY TOMASZ ZIÓŁKOWSKI CZWARTEK 16.00 - 18.00, BIŁGORAJ UL. POPRZECZNA 3A . TEL. 84 68 65 688

ZAMOSC

GABINET UROLOGICZNY TOMASZ ZIÓŁKOWSKI, PONIEDZIAŁEK , ŚRODA 15.30 ZAMOŚĆ UL. PEOWIAKÓW 6, PRZYCHODNIA „ŻAK" TEL. 510-971-951

Zamów prenumeratę TZ u listonosza do 20 WRZEŚNIA TYLKO 4.50 zł!

eprasa.pl 95bfeb1952

Co wspólnego ma Lubycza Królewska z Mistrzostwami Europy w piłce nożnej?

Nocna uchwała PZPN

W **Lubyczy Królewskiej** już po raz trzeci odbył się coroczny Spacer Edukacyjno-Regionalny. Tym razem pod hasłem „Śladami powojennej Lubyczy Królewskiej". Gościem specjalnym był **Michał Listkiewicz** (73 l.), były prezes Polskiego Związku Piłki Nożnej i międzynarodowy sędzia piłkarski, który zdradził kulisy związane z organizacją Mistrzostw Europy, które odbyły się w 2012 r. w Polsce i Ukrainie.

– Chciałbym serdecznie podziękować organizatorom tego znakomitego wydarzenia za zaproszenie mnie do udziału w nim. Jestem pod wrażeniem jak niewielkimi środkami można w bardzo ciekawy i prosty sposób przybliżyć, nie tylko lokalnej społeczności echa minionych lat. Pomysł zasługuje na uznanie i propagowanie.

– Mój udział w spacerze spowodowało zapewne to jedno, ale bardzo ważne okołosportowe wydarzenie, jakie miało miejsce przed ponad 25 laty właśnie w Lubyczy Królewskiej. Pełniłem wówczas funkcję prezesa Polskiego Związku Piłki Nożnej. Byliśmy z reprezentacją Polski w Ukrainie. We Lwowie na spotkaniu z zarządem Ukraińskiego Związku Piłki Nożnej padła propozycja od ukraińskich kolegów, aby wspólnie zorganizować mistrzostwa starego kontynentu w piłce nożnej. Propozycję zaaprobowaliśmy. Podróżowaliśmy wówczas autokarem i obecny z nami nasz radca prawny orzekł, że nasza uchwała podjęta w **Lwowie** nie jest ważna z prawnego punktu widzenia. Zarząd PZPN może podejmować uchwały, ale jedynie na terenie Polski. Po przekroczeniu granicy uczyniliśmy to w najbliższej miejscowości, gdzie zatrzymaliśmy się na postój. Jak sobie przypominam były to obrzeża Lubyczy Królewskiej. Mógłby to być parking lub stacja paliw. Wracaliśmy nocą, ale nie zmienia to faktu, że na uchwale zarządu widnieje zapis, że miejscem jej podjęcia była Lubycza Królewska. Jest to do sprawdzenia w archiwach naszego związku. Po tym ruszyła już lawina działań. Zdołaliśmy do projektu przekonać ówczesnego premiera rządu profesora **Jerzego Buzka** i dzięki tym decyzjom mogliśmy w 2012 roku gościć na naszych boiskach europejskie drużyny.

Michał Listkiewicz.

– Mam jeszcze jedno bardzo miłe wspomnienie z pięknego Roztocza. Otóż również jako gość uczestniczyłem w uroczystym podsumowaniu plebiscytu sportowego jakie organizatorem było Wasze czasopismo Tygodnik Zamojski w 2012 roku.

– Coraz bardziej pociąga mnie i także moją małżonkę Joannę urokliwe Roztocze. Zwiedziłem wiele miejsc na świecie, a Polskę znam i wzdłuż, i wszerz. Lubycza Królewska, **Horyniec Zdrój** czy **Susiec** mają swoją magię, chętnie będę tu wracał.

Wysłuchał Mirosław Tereszczuk

Z HAL I STADIONÓW

Kolejny sukces

Podkomisarz **Monika Mazur** z Policji Zamojskiej odniosła kolejny sportowy sukces. W wyścigu kolarskim PZU Zdrowie Pałecznica Race w klasyfikacji Mistrzostw Polski Służb Mundurowych zajęła I miejsce wśród kobiet.

Trzy zwycięstwa

Hrubieszowscy modelarze po raz kolejny pokazali swoje wysokie umiejętności na arenie międzynarodowej. W zawodach Pucharu Świata w **Lubaszu** (woj. wielkopolskie) rywalizowało ponad 60 zawodników reprezentujących Polskę, Estonię, Litwę, Niemcy, Ukrainę i Czechy. W klasie F1A zwyciężył **Dominik Skwarek**. W klasie F1B Junior triumfował **Jakub Cierech**, natomiast w klasie F1Q **Aleksander Ząbek**. Wszyscy trzej reprezentują Hrubieszowskie Stowarzyszenie Modelarzy Lotniczych.

Medalowe Igrzyska LZS

W **Spale** odbyły się Ogólnopolskie Igrzyska LZS. Ekipa lubelska wróciła z 41 medalami (16 złotych, 8 srebrnych i 17 brązowych). Na podium z naszego regionu stawali: zapasy, styl klasyczny, kategoria wiekowa kadet, kategoria wagowa 48 kg – **Oliwier Kaproń** (LKS Olimp Janów Lubelski) – złoto, lekka atletyka U16: **Katarzyna Kata** (Tomasovia Tomaszów Lubelski) w pchnięciu kulą – 13,10 i rzut oszczepem – 35,93, 1000 m **Radosław Baran** (Agros Zamość) – złoto 2:43.64, podnoszenie ciężarów, kobiety U20, kat. 61 kg – **Wiktoria Krupińska** – złoto, **Oliwia Sztojko** (obie Unia Hrubieszów) – brąz, kat. 77 kg – **Weronika Ostrówka** – złoto, kat. +86 – **Alicja Rogowska** (obie Agros Zamość) – brąz. Przeciąganie liny kobiet drużyna z **Łaszczowa** – złoto w składzie: **Anna Wojciechowska**, **Grażyna Winiarczuk**, **Dorota Pietrasz**, **Agnieszka Mucha**, **Katarzyna Huńko**, przeciąganie liny mężczyzn – drużyna z **Rachań**: **Krzysztof Majdański**, **Andrzej Panasiński**, **Dariusz Koprowski**, **Andrzej Jaguciak**, **Tadeusz Mucha** – srebro, wyciskanie odważnika mężczyzn 17,5 kg – **Tomasz Wielgosz** z Rachań – złoto, piłka siatkowa kobiet na trawie – **Marta Chwała**, **Aleksandra Tabaczuk**, **Karolina Karpiuk**, **Bryda Alicja** – brąz. **mak**

Podnoszenie ciężarów. Memoriał Andrzeja Greszety i inne zmagania

Pamiętają

W hali HOSiR w **Hrubieszowie** przeprowadzono Turniej Euro – Bug, Memoriał Andrzeja Greszety i Mistrzostwa LOZPC U17.

Mistrzami województwa U17 zostali, juniorki: kategoria wagowa 45 kg **Julia Kurasiewicz** ze Znicza Biłgoraj, kat. 49 kg **Karolina Martyniuk** z Unii Hrubieszów, kat. 53 kg **Emilia Brewińska** ze Znicza, kat. 57 kg **Oliwia Sztojko** z Unii, kat. 61 kg **Zofia Protasiuk** z Unii, kat. 69 kg **Iga Sankiewicz** ze Znicza, kat. 77 kg **Hanna Protasiewicz** z Unii, kat. +77 kg **Zuzanna Kowalczuk** z GULKS Niemce.

Juniorzy: kat. 55 kg **Tomasz Wasieczko** ze Znicza, kat. 60 kg **Antoni Michalski**, kat. 65 kg **Łukasz Krzysztoń**, kat. 70 kg **Oskar Wójcik**, kat. 75 kg **Konrad Wysocki**, kat. 85 kg **Michał Wojtyła** (wszyscy z Iskra Piotrowice), kat. 95 kg **Natan Piasecki** z GCK Kobylany, kat. +95 kg **Bartłomiej Gryta** z Iskry.

Kobiety: kat. 57 kg **Amelia Gruszecka**, kat. 61 kg **Wiktoria Włoch** (obie z GULKS Niemce), kat. 69 kg **Roksana Kuropatwa** z Agrosu Zamość. Mężczyźni: kat. 65 kg **Kacper Popielewski** z Agrosu, kat. 70 kg **Jakub Antończuk** z GCK Kobylany, kat. 95 kg **Tomasz Fedoniuk** z Iskry, kat. 110 kg **Michał Kusiak** ze Znicza.

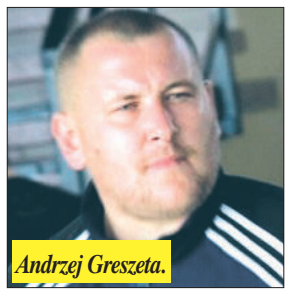
Andrzej Greszeta.

Punktacja klubowa: 1. Iskra Piotrowice, 2. Unia Hrubieszów, 3. Znicz Biłgoraj. W zawodach wystąpiło 52 uczestników z 6 klubów. Indywidualnie najlepsze wyniki uzyskali: **Emilia Brewińska** ze Znicza – 183,85 pkt. i **Tomasz Fedoniuk** z POM Piotrowice – 339,22 pkt.

Podczas otwarcia zawodów minutą ciszy uczczono Andrzeja Greszetę oraz wręczono medale dla zasłużonych osób z Hrubieszowa z okazji 70-lecia OZPC.

mak, fot. lubiehrubie.pl

Andrzej Greszeta

Urodził się w Hrubieszowie. Ukończył Akademię Wychowania Fizycznego w **Białej Podlaskiej**. Uprawiał podnoszenie ciężarów i był medalistą Mistrzostw Polski w różnych kategoriach wiekowych. Jego największym sukcesem był brązowy medal Mistrzostw Europy Juniorów w **Sewilli** w 1997 roku. Po zakończeniu kariery sportowej, był nauczycielem w Zespole Szkół nr 1 w Hrubieszowie i trenerem podnoszenia ciężarów w Unii Hrubieszów. Zmarł w 2017 r. po chorobie nowotworowej w wieku zaledwie 40 lat, pozostawiając w żałobie żonę i córkę.

Z aren lekkoatletycznych

Międzywojewódzkie Mistrzostwa Młodzików

W **Białymstoku** odbyły się Międzywojewódzkie Mistrzostwa Młodzików U16, w których reprezentanci klubów z naszego regionu wielokrotnie stawali na podium. Agros Zamość: 2. sztafeta 4x100 m (52,28) w składzie: **Karolina Bednarczuk**, **Magdalena Molas**, **Nina Mazur-Chromiak**, **Emilia Kuźma**, 3. **Magdalena Molas** w skoku w dal (5,04), 1. **Radosław Baran** na 1000 m (2:51,89). Tomasovia Tomaszów Lubelski: 1. **Katarzyna Kata** w pchnięciu kulą (12,41) i 2. w rzucie oszczepem (34,76), 1. **Julia Małkiewicz** w rzucie oszczepem (35,88), 2. **Dawid Karasiewicz** w rzucie młotem (23,27), 2. **Hubert Nowak** w rzucie oszczepem (45,78). Unia Hrubieszów: 1. **Gabriela Gębala** (19:20,77), 2. **Hanna Jeżyna** (21:44,56), 3. **Julia Janeczko** (23:12,01) – wszystkie w chodzie sportowym na dystansie 3 km, 2. **Zuzanna Gębala** (4:23,58), 3. **Zuzanna Brzozowska** (4:47,42) – obie w biegu na 1000 m z przeszkodami, 3. **Emilia Gniecka** na 100 m (13,28). Znicz Biłgoraj: 1. **Maja Małysza** na 600 m (1:40,88), 1. **Dominika Bernaś** na 2000 m (6:52,76). Klasyfikacja medalowa klubów: 1. Podlasie Białystok – 26 medali (10-6-10)… 5. Tomasovia – 5 (2-3-0), 7. Znicz – 2 złote, 9. Unia Hrubieszów – 6 (1-2-3), 11. Agros Zamość 3 (1-1-1). Medale zdobyło 17 klubów. Klasyfikacja punktowa: 1. Podlasie Białystok (158 punktów), 2. Żak Biała Podlaska (81), 3. AZS UMCS Lublin (77), 6. Tomasovia (37), 11. Znicz (17), 16. Unia (9). Punkty zdobyło 20 klubów. Klasyfikacja punktowa województw: 1. Podlaskie (361), 2. Lubelskie (314).

K. Kata

Świetny występ Aksonu

AKSON Zamość.

W 4. Dolnośląskim i 2. Międzynarodowym Mityngu Frame Running zawodnicy AKSON Zamość oraz Zespołu Szkół „Krok za krokiem" w Zamościu rywalizowali na dystansach 100, 200 i 400 metrów. AKSON w klasyfikacji medalowej zajął 1. miejsce, a reprezentacja Zespołu Szkół „Krok za krokiem" zakończyła zawody na 10. miejscu. Medaliści indywidualne, kategoria T72: **Mateusz Pawluk** dwa złote medale na 100 i 200 m, **Wojciech Kukiela** dwa srebrne na 100 i 200 m, **Monika Magdziak** złoto na 400 m i brąz na 100 m, **Franciszek Mędziak** złoto na 100 m i srebro na 400 m, **Aleksandra Bednarczyk** srebro na 100 m i brąz na 400 m, **Łukasz Stechnij** srebro na 100 m, **Maurycy Depka** srebro na 200 m. Kategoria T71: **Michał Nowosadowski** dwa złote na 100 i 200 m, **Bartosz Wołos** dwa srebrne na 100 i 200 m, **Zuzanna Pióro** złoto na 200 m i srebro na 100 m. W specjalnym biegu trenerów wystartował szkoleniowiec AKSONU – **Daniel Wołos**. Z czasem 15,06, będącym jego nowym rekordem życiowym, uplasował się tuż za podium – na 4. miejscu.

Lekkoatletki Unii Hrubieszów.

Zamojskie czwartki

W czwartek, 10 września na stadionie OSiR w **Zamościu** rozpoczęła się jesienna edycja popularnych Czwartków Lekkoatletycznych. Kolejne odbędą się 16, 25 i 29 września oraz 5 października. Wiosną zaplanowano pięć następnych, a najlepsi zakwalifikują się na zawody ogólnopolskie.

mak

Liga Centralna. MKS Nielba Wągrowiec – KPR Padwa Zamość 33:26 (15:16)

Dwie różne połowy

Padwa: Dragan, Gawryś-Koc (5), Małecki (4), Morawski (4), Bielko (3), Wleklak (3), Kawka (2), Inerowicz (1), Kania (1), Szeląg (1), Szymański (1), Burlyta, Ciupa, Fugiel, Skiba.

Pierwsza bramka w meczu została zdobyta dopiero w czwartej minucie. Uczynił to **Mateusz Morawski** z Padwy. Od tej pory zamojska drużyna narzuciła swój sposób gry i prowadziła dwoma, trzema bramkami. Zamościanie schodzili do szatani na przerwę z przewagą jednej bramki. Byli pełni optymizmu, że podobnie będzie i w drugiej części meczu. I tak było do 40. minuty. Potem inicjatywę przejęli gospodarze. Pięć minut później prowadzili już trzema bramkami, a w 55. sześcioma. Zawodnicy Padwy nie potrafili upilnować **Wrzesińskiego** (9 bramek w meczu), **Kędzierskiego** (7 bramek), ani pozostałych z drużyny przeciwnej. Odpowiadali słabą skutecznością strzelecką, a w w obronie były „dziury".

Mecz zakończył się przewagą 7 bramek dla miejscowych. Radość licznie zebranych kibiców Nielby była przeogromna, tym bardziej, że pierwsza połowa wskazywała na to, że to Padwa może zabrać trzy punkty do Zamościa.

– Zagraliśmy dwie różne połowy. Pierwsza była dobra, byliśmy skoncentrowani, graliśmy dobrze w obronie i byliśmy bardzo skuteczni w ataku, jednak popełnialiśmy bardzo dużo błędów. W samej końcówce pierwszej połowy pozwoliliśmy zbliżyć się rywalom na jedną bramkę. W drugiej połowie dołożyła się nieskuteczność rzutowa, co bezwzględnie wykorzystali w ataku gospodarze – podsumował mecz II trener Padwy, **Wiesław Puzia**.

– Ważne, abyśmy wyciągnęli wnioski, odrobili lekcję i zagrali następny mecz lepiej – zgodził się z tą oceną bramkarz Padwy **Alan Dragan**.

Drugi mecz tego sezonu Padwa zagra w piątek, 18 września o godz. 19. w **Lubiniu**, z tamtejszym Zagłębiem. **mak**

eprasa.pl 95bfeb1952

III liga. Naprzód Jędrzejów – Hetman Zamość 4:2 (2:1)

Z Jędrzejowa na tarczy

Zamościanie ponieśli trzecią ligową porażkę w rundzie jesiennej. Hetman stracił cztery bramki, co przydarzyło mu się już po raz drugi. Dwa tygodnie temu również 4:2 przegrał w **Lubaczowie** z Pogonią-Sokołem. Po ośmiu kolejkach, z dziewięcioma punktami – Hetman zajmuje jedenaste miejsce.

Spotkanie rozpoczęło się po myśli Hetmana. W 19. minucie **Dominik Skiba** pokonał bramkarza gospodarzy. Radość nie trwała długo. W 24. minucie **Damian Płonka** doprowadził do remisu, a po kolejnych pięciu minutach **Karol Stanek** wyprowadził zespół gospodarzy na prowadzenie. Na drugą połowę zamojscy piłkarze wyszli za słabo skoncentrowani i już w trzeciej minucie drugiej połowy **Wibson Souza Oliveira** podwyższył wynik na 3:1.

Hetman nie poddawał się. Zdominował gospodarzy i za sprawą samobójczej bramki **Dominika Kościelniaka** uzyskał kontaktową bramkę. Była szansa na remis. Jednak na kwadrans przed końcem meczu po raz drugi w tym spotkaniu celnym trafieniem popisał się Płonka.

Fot. Kamil Gac/Hetman Zamość

O porażce Hetmana w Jędrzejowie zadecydowała fatalna gra bloku defensywnego, który popełnił w meczu zbyt wiele prostych błędów.

– Zagraliśmy źle. Tak proste błędy (dwie bramki straciliśmy po stałym fragmencie gry) nie powinny się przydarzyć. Zaczynamy dobrze, obejmujemy prowadzenie i zaraz dostajemy bramkę. Po wznowieniu też dziecinny błąd – i rywal wychodzi na prowadzenie dwiema bramkami. Łapiemy kontakt, stwarzamy okazje na dobry wynik. Znów chwila nieuwagi – i jest praktycznie po meczu. Te elementy gry musimy zdecydowanie poprawić, bo czekają nas znacznie trudniejsze mecze niż do tej pory – podsumował dyrektor zarządzający KS Hetman **Piotr Welcz**.

Bramki: Płonka 24' i 76', Stanek 29', Souza Oliveira 48' – Skiba 19', Kościelniak 53' (bramka samobójcza). **Żółte kartki:** Ziętek. **Sędziował:** Adrian Cich (Leżajsk). **HETMAN:** Kot – Głaz (62' Iwanek, 87' Szatała), Szymala, Serdiuk, Ziętek (62' Wardęski), Bartoś (77' Yampol), Sikora, Górski (62' Lepiarz), Kraska (62' Iwanek), Skiba, Rodrguez.

MiT

INFORMATOR KIBICA

III liga:

9. kolejka (19-20.09): Hetman-Wisła II (s.16), KSZO-Chełmianka (s.18), Czarni-Naprzód (s.17), AKS-Moravia (s.17), JKS-Pogoń (s.16), Sokół-Wiślanie (n.16), Wisłoka-Korona II (s.18), Wieczysta II-Star (s.12), Siarka-Podlasie (s.15).

IV liga:

7. kolejka (19-20.09): Łada-Avia II (n.16), Janowianka-Lublinianka (s.15), Świdniczanka-MKS Ryki (s.15), Tur-Górnik II (s.19), Tomasovia-Lewart (n.16), Bug-Powiślak (s.12), Orlęta Ł.-Orlęta R.(s.13), Granit-Victoria (s.15.30).

Klasa O:

7. kolejka (19-20.09): BKS Bodaczów-Korona (s.17), Pogoń-Olimpiakos (s.15), Sparta-Sokół (s.15), Igros-Omega (s.15), Kryształ-Błękitni (s.16), Andoria-Gryf (s.16), Graf-Huragan (n.15), Tanew-Huczwa (s.16).

Klasa A:

6. kolejka (19-20.09): Włókniarz-Grom (n.16), Metalowiec-Olender (s.11), Olimpia-Orkan (s.11), Potok-Relax (n.15), Unia-KS Roztocze (s.16), Tomasovia II-Piast (s.11), Sparta-Łada II (n.16).

Klasa B:

5. kolejka (19-20.09), gr. I: Orion-Tarpan (n.16), Delta-Perła (n.16), Szumy-KS Wola (s.14), Wrzos-Alwa (n.15), Aleksandria-Cosmos (n.13); **gr. II:** Ruch-Perła (s.15), GKS Tarnawatka-Potok II (n.13), Ostoja-Orion (s.15), Płomień-Szyszła (n.15), Unia II-Granica (n.14),

Opr. MiT

IV liga. Raport z 6 kolejki

Czarna sobota i niedziela lidera

W szóstej kolejce największe emocje wzbudzał niedzielny mecz czołowych drużyn: Łady 1945 Biłgoraj z Lublinianką Lublin. Za nim do niego doszło, w sobotnich starciach na pobitym polu pozostały jedenastki i Victorii, i Tomasovii.

– Victoria nadal nie poczuła smaku domowego zwycięstwa. Była bardzo blisko. Szybko zdobyta bramka przez **Artura Balickiego** (po kiksie obrońcy gości, po otrzymaniu podania od własnego bramkarza) prognozowały pewną wygraną gospodarzy. Stroną przeważającą przez większość spotkania byli gospodarze. Brakowało jednak precyzji pod bramką gości. Zanosiło się na remis, lecz w końcówce meczu napastnik gości strzałem z połowy boiska przylobował będącego na linii pola karnego bramkarza **Kacpra Kowalczyka**.

Tomasovia zmuszona była uznać wyższość Powiślaka – beniaminka z Końskowoli. Do przerwy bramek nie było, ale po przerwie strzelali już wyłącznie gospodarze. Powiślak objął prowadzenie i zawodnik Powiślaka strzałem samobójczym dał Tomasovii wyrównanie.

„Katem" dla podopiecznych **Pawła Babiarza** okazał się **Pavlo Semeniuk**, który w końcówce spotkania zdobył dwa gole.

Łada zdetronizowała lidera i wskazała miejsce w szeregu Lubliniance Lublin. Mecz dla gospodarzy był trudny. W pierwszej odsłonie to Lublinianie kreowali grę, ale bramkę zdobyli gospodarze. W drugiej połowie bardziej szło na remis, ale ze wskazaniem na Ładę. Podopieczni trenera **Marcina Zająca** nie potrzebowali dodatkowej motywacji do gry. Byli konkretni. Założyli pokonanie lidera i plan zrealizowali.

MiT

Victoria Łukowa – Orlęta Łuków 1:2 (1:1)

Bramki: Balicki 4' – Gryglak 29', Jastrzębski 86'. **Żółte kartki:** Pędlowski – Prachnio, Wiewiórka, Mućko. **Sędziował:** Bartosz Pyda (KS Zamość). **Victoria:** Kowalczyk – Giletycz, G. Nasalski, M. Nasalski, Tracz, Balicki, Stępak, Maciej Ostrowski (87' Wadowski), Welman (37' Marcos Vinicius), Kutrzepa, Buczek. W kadrze meczowej: Tryk, Pędlowski, Wadowski, Szczepaniak, Marcin Ostrowski, Marzeda, Żukowski, Leżański.

– Nie możemy odczarować naszego stadionu. Nadal jesteśmy bez domowego zwycięstwa. Mecz z Orlętami w wielu aspektach przypominał nasze ostatnie spotkanie z Tomasovią w Łukowej. Kreowaliśmy grę, byliśmy dłużej w posiadaniu piłki. Być może zbyt szybko zdobyta bramka uśpiła naszą czujność i zawodnicy liczyli, że łatwo dzisiaj pójdzie. Bramkarz gości pokazał w tym meczu, że nie ma znaczenia młody wiek, a liczą się umiejętności, które ma duże. Do niektórych moich zawodników mam pretensje, że nie potrafili wziąć na siebie odpowiedzialności za wynik i przede wszystkim za grę. W IV rundzie Pucharu Polski gramy z Hetmanem, ale na teraz nie jest to dla nas najważniejsze. Celem jest najbliższe spotkanie ligowe z Granitem w Bychawie i tam musimy poszukać straconych dzisiaj punktów – powiedział szkoleniowiec Victorii **Jarosław Stępień**.

Powiślak Końskowola – Tomasovia Tomaszów Lubelski 3:1 (0:0)

Bramki: Pyrliński 55', Semeniuk 87', 90'+ 5 – Czapla 74' (bramka samobójcza). **Żółte kartki:** Kozak, Próchniak – Dziura. **Sędziował:** Jakub Jabłoński (KS Chełm). **Tomasovia:** Agalarov – Bazhunaishvili (64' Savchuk), Vyzdryk, Chromiec (82' Baran), Leszczyński (90'+ Todys), Karasiuk, Orzechowski, Penteleychuk (67' Neckar), Kalinin, I.Czuryło (62' Emmanuel), Dziura. – Zespół Tomasovii nie najlepiej zainaugurował rozgrywki ligowe w tym sezonie. Przyzwyczajeni byliśmy, kolokwialnie ujmując, do rozdawania kart w tej lidze, wyraźnie dryfujemy w dół tabeli – podsumował wierny kibic Tomasovii **Leszek Bartoszek**.

Łada 1945 Biłgoraj – Lublinianka Lublin 2:0 (1:0)

Bramki: Poleszak 23', Zarczuk 86'. **Żółte kartki:** Kryvolapov – Drozd. **Sędziował:** Dariusz Harko (KS Chełm). **Łada:** Alfimov – Pytka, Futa, Yanchuk (64' Kutyła), Poleszak (57' Pęcak), Dorosz (77' Zarczuk), Wachowicz (56' Duma), Kryvolapov, Goncharevich, Ziętek, Figiel. – Oczekiwania odnośnie tego meczu były bardzo duże. W początkowej fazie dominowała Lublinianka. Jesteśmy ludźmi ambitnymi i bardzo chcieliśmy ten mecz wygrać. Przetrwaliśmy trudny początek i zdołaliśmy zdobyć bramkę. **Bartłomiej Poleszak** otworzył wynik. Mecz był bardzo trudny. Mieliśmy w drugiej połowie jeszcze kilka okazji na podwyższenie wyniku. Sztuka ta udała się **Kacprowi Zarczukowi**. Walczyliśmy o fotel lidera i cel został osiągnięty Dziękujemy kibicom, którzy niosą nas swoim dopingiem w każdym meczu – powiedział trener Łady **Marcin Zając**.

Tabele

III liga

Wyniki 8 kolejki: Naprzód Jędrzejów – Hetman Zamość 4:2, Chełmianka Chełm – Siarka Tarnobrzeg 1:1, Podlasie Biała Podlaska – Wieczysta II Kraków 2:1, Star Starachowice – Wisłoka Dębica 2:3, Korona II Kielce – Sokół Kolbuszowa Dolna 2:2, Wiślanie Skawina – JKS Jarosław 3:1, Pogoń-Sokół Lubaczów – AKS 1947 Busko Zdrój 2:1, Moravia Morawica – Czarni Połaniec 1:2, Wisła II Kraków – KSZO 1929 Ostrowiec 0:1.

1. Chełmianka	22	14-2
2. KSZO	18	14-6
3. Czarni	18	14-9
4. Wiślanie	16	13-7
5. JKS	13	19-13
6. Wisłoka	13	11-11
7. Siarka	11	10-9
8. Wisła II	11	9-9
9. Podlasie	11	7-7
10. Naprzód	11	15-17
11. HETMAN	**9**	**13-14**
12. Sokół	8	8-9
13. AKS	8	11-16
14. Wieczysta II	7	9-13
15. Pogoń	7	8-13
16. Star	6	7-14
17. Moravia	6	8-16
18. Korona II	5	20-25.

IV liga

Wyniki 6 kolejki: Victoria Łukowa – Orlęta Łuków 1:2, Powiślak Końskowola – Tomasovia Tomaszów Lubelski 3:1, Łada 1945 Biłgoraj – Lublinianka Lublin 2:0, Avia II Świdnik – Granit Bychawa 2:2, Orlęta Radzyń Podlaski – Bug Hanna 0:0, Lewart Lubartów – Tur Milejów 3:2, Górnik II Łęczna – Świdniczanka Świdnik 3:4, MKS Ryki – Janowianka Janów Lubelski 1:4.

1. Łada	**15**	**18-7**
2. Avia II	14	18-4
3. Lublinianka	13	19-9
4. Orlęta R.	13	9-5
5. Lewart	12	16-14
6. Granit	11	11-8
7. Powiślak	11	22-20
8. Janowianka	8	13-12
9. Victoria	**8**	**9-9**
10. Tomasovia	**7**	**9-12**
11. Orlęta Ł.	6	7-17
12. Bug	5	11-17
13. Świdniczanka	5	8-14
14. Tur	4	11-13
15. MKS Ryki	3	10-16
16. Górnik II	0	4-18.

Klasa O

Wyniki 6 kolejki: Korona Łaszczów – Tanew Majdan Stary 0:3, Huczwa Tyszowce – Graf Chodywańce 1:4, Huragan Hrubieszów – Andoria Mircze 0:5, Gryf Gmina Zamość – Kryształ Werbkowice 7:0, Błękitni Obsza – Igros Krasnobród 3:3, Omega Stary Zamość – Sokół Zwierzyniec 2:2, Sparta Łabunie – Pogoń 96 Łaszczówka 1:3, Olimpiakos Tarnogród – BKS Bodaczów 0:2.

1. Graf	18	22-6
2. Pogoń	16	14-2
3. Tanew	15	22-11
4. Omega	13	12-5
5. Gryf	12	19-5
6. Igros	10	15-13
7. Sokół	10	11-14
8. Sparta	9	8-11
9. BKS Bodaczów	9	9-9
10. Błękitni	7	12-9
11. Kryształ	7	11-22
12. Korona	6	10-9
13. Andoria	6	13-19
14. Huragan	2	7-17
15. Huczwa	0	6-22
16. Olimpiakos	0	1-18

Klasa A

Wyniki 5 kolejki: Sparta Łabunie – Włókniarz Frampol 4:1, Łada II Biłgoraj – Tomasovia II Tomaszów Lubelski 1:3, Piast Babice – Unia Hrubieszów 2:6, KS Roztocze Szczebrzeszyn – Potok Sitno 3:3, Relax Księżpol – Olimpia Miączyn 3:3, Orkan Bełżec – Metalowiec Goraj 3:2, Olender Sól – Grom Różaniec 0:5.

1. Unia	15	24-2
2. Olimpia	13	17-3
3. Orkan	13	17-7
4. Tomasovia II	12	17-5
5. Relax	11	14-8
6. Grom	9	24-10
7. Metalowiec	9	20-8
8. Potok	8	17-17
9. Olender	6	7-16
10. Sparta	3	7-21
11. KS Roztocze	1	7-21
12. Łada II	1	8-24
13. Piast	0	5-23
14. Włókniarz	0	3-22

Klasa B

Wyniki 4 kolejki, gr. I: Tarpan Korchów – Aleksandria Aleksandów 1:1, Cosmos Józefów – Wrzos Szyszków 7:0, Alwa Brody Małe – Szumy Susiec 3:2, KS Wola Różaniecka/Luchów – Delta Nielisz 7:2, Perła Deszkowice – Orion Dereźnia 3:0.

1. KS Wola	10	19-8
2. Perła	10	14-5
3. Aleksandria	10	18-4
4. Cosmos	9	17-4
5. Szumy	6	17-10
6. Tarpan	4	6-11
7. Delta	3	9-17
8. Orion	3	3-10
9. Alwa	3	4-12
10. Wrzos	0	1-27

gr. II: Perła Telatyn – Unia II Hrubieszów 2:3, Granica Lubycza Królewska – Płomień/Spartan Nieledew 4:1, Szyszła Tarnoszyn – Ostoja Skierbieszów 1:3, Orion Jacnia – GKS Tarnawatka 8:0, Potok II Sitno – Ruch Machnów Nowy 1:2.

1. Orion	12	23-2
2. Granica	12	14-4
3. Unia II	7	16-9
4. Ostoja	7	10-5
5. Potok II	6	9-12
6. GKS Tarnawatka	6	8-17
7. Ruch	4	3-6
8. Płomień	3	5-18
9. Szyszła	1	3-7
10. Perła	0	4-15.

oprac. MiT

eprasa.pl 95bfeb1952

Z ARCHIWUM KRZYSZTOFA KONOPY

JESIENNE DUMANIA *

W ciekawych przyszło żyć nam czasach!
Cierpki smak kryzysowych fruktów…
Za Wyspiańskiego – masz pół basa,
Dwa Koperniki – kilo cukru…

Drożeje wszystko – prócz odwagi…
I koniec z końcem związać trudno…
I coraz częściej król jest nagi…
Z pewnością jednak – nie jest nudno…

Sen o potędze, sen o szpadzie?
I gdzie ta prosta? Jak ją zacząć?
Człowiek brzmi dumnie coraz rzadziej…
I wyżej pleców nie podskoczysz…

Ale nie dajmy się zwariować!
Nie ważmy życia sobie lekce
Dziś grunt – to umieć kombinować…
(A gdyby jeszcze żyć powietrzem…)
Bo człowiek – pełen twórczej weny…
Do marzeń człowieczysko skore…
Wspomina – były takie ceny:
- Te same rano, co wieczorem.

**Wiersz opublikowany w TZ 20 października 1989 r.*

JERZY LIPIEC rysuje

Biuro Ogłoszeń TZ online

www.tygodnikzamojski.pl/ogloszenia_add

SEX LEKTURKI

Wreszcie stanęła przed masywnymi, dębowymi drzwiami. Przyłożyła kartę do czytnika, a cichy klik oznajmił, że zamek puścił. Alex już tam był. Stał przy panoramicznym oknie z widokiem na nocną panoramę **Londynu**, wyraźnie na nią czekając.

– Nareszcie jesteś – odezwał się, podchodząc do niej i ująwszy jej dłoń, przycisnął do niej usta.

Przytrzymał ją w swoich dłoniach znacznie dłużej, niż nakazywała etykieta.

– Chciałeś ze mną porozmawiać – powiedziała chłodno, choć w środku cała drżała od skrywanych emocji. – A więc jestem – nie zdążyła dokończyć, bo niespodziewanie uciszył ją gwałtownym pocałunkiem. (…) Alex ujął ją za rękę i poprowadził w stronę skórzanej kanapy w głębi strefy prywatnej. Powstrzymywała oddech, czując, jak jego dłonie sprawnie odpinają guziki jej jedwabnej bluzki. A gdy miękka tkanina opadła na podłogę, oddała mu się bez reszty, zapominając o całym świecie.

Rebeca Dexter, „W chmurach"

Horoskop

Baran
21.03-19.04
Masz wokół siebie więcej dobra, niż czasem potrafisz zauważyć. Przyjaźń, serdeczność i uczucia bliskich osób będą w tym czasie wyjątkowo ważnym źródłem siły. Nie odrzucaj zaproszeń, rozmów ani drobnych gestów tylko dlatego, że jesteś zajęty własnymi sprawami. Warto pozwolić innym być blisko. Ciepła rozmowa z kimś zaufanym może poprawić Ci humor, a spontaniczne spotkanie przywrócić lekkość, której ostatnio mogło Ci brakować.

Byk
20.04-20.05
Odporność nie jest ostatnio w szczytowej formie, dlatego nawet drobne przeciążenie może dać o sobie znać szybciej niż zwykle. Zamiast czekać, aż ciało samo wyłączy Cię z codziennego biegu, warto zawczasu zdjąć nogę z gazu. Nie chodzi o wielką rewolucję. Czasem największą różnicę robią rzeczy mało efektowne: porządny sen, regularne jedzenie, chwila na świeżym powietrzu. Jeśli niepokojące objawy nie ustąpią, warto skonsultować się z lekarzem.

Bliźnięta
21.05-20.06
Coraz mocniej tęsknisz za odpoczynkiem, ale portfel może mieć na ten temat inne zdanie. Wydatki w tym roku zrobiły się większe, niż planowałeś, dlatego myśl o kolejnych kosztach związanych z urlopem może budzić więcej napięcia niż ekscytacji. Zamiast organizować wyjazd na miarę katalogu marzeń, pomyśl o odpoczynku, który nie będzie wymagał finansowej brawury. Nawet blisko domu możesz odkryć przyjemne i dotąd nieznane miejsca i aktywności.

Rak
21.06-22.07
W związku przydałoby się więcej ognia. Codzienność, obowiązki i powtarzalny rytm mogły sprawić, że między Wami zrobiło się zbyt przewidywalnie, a romantyczne gesty zeszły na dalszy plan. Gwiazdy zachęcają, by trochę zamieszać w tej rutynie i przypomnieć sobie, co kiedyś tak mocno Was do siebie przyciągało. Nie czekaj, aż druga osoba zrobi pierwszy krok. Jeśli jesteś samotny, nie chowaj się za bezpiecznym dystansem. Ktoś może pojawić się w Twoim otoczeniu i szybko obudzić emocje, których dawno nie czułeś.

Lew
23.07-22.08
Możesz sam siebie zaskoczyć. Zrobisz coś, na co wcześniej brakowało Ci odwagi, albo poradzisz sobie z sytuacją, która kiedyś mocno wyprowadziłaby Cię z równowagi. Nagle okaże się, że jesteś spokojniejszy, pewniejszy siebie i bardziej zdecydowany, niż Ci się wydawało. Być może podejmiesz decyzję, którą długo odkładałeś. Nie trzymaj się kurczowo tego, jaki byłeś kiedyś. Ludzie się zmieniają.

Panna
23.08-22.09
Pewność siebie jest zaletą, ale przekonanie o własnej nieomylności potrafi zaprowadzić w kozi róg. Nie każda decyzja musi być trafiona tylko dlatego, że podjąłeś ją z pełnym przekonaniem. Gwiazdy podpowiadają, żeby czasem zatrzymać się i dopuścić do głosu innych. Ktoś z boku może zauważyć coś, czego Ty nie dostrzegasz. Warto wysłuchać uwag, nawet jeśli początkowo nie są Ci na rękę. Schowaj czasem dumę do kieszeni, przeproś i zwróć się o poradę.

HOROSKOP DLA MICHAŁA WIŚNIEWSKIEGO. ZNAK ZODIAKU: PANNA

Fot. wikipedia.org, Sławek, CC BY-SA 2.0

Gwiazdy przypominają Michałowi Wiśniewskiemu o pieniądzach. Artysta ma już za sobą doświadczenia, które nauczyły go, że wielkie zarobki niekoniecznie oznaczają wielki majątek. Mniej spontanicznych decyzji, więcej kalkulatora. Niewykluczone jednak, że w najbliższym czasie wokalista odkryje, że najbardziej luksusową wartością może być spokój.

Waga
23.09-22.10
Ten weekend najlepiej przeznaczyć na pełny reset. Bez nadrabiania zaległości, wielkich planów i poczucia, że każdą wolną godzinę trzeba czymś wypełnić. Twój organizm i głowa potrzebują po prostu chwili spokoju. Pozwól sobie na późniejsze wstawanie, leniwe śniadanie, spacer bez konkretnego celu albo popołudnie spędzone na kanapie z ulubionym filmem. Jeśli ktoś zaprosi Cię na kolejną intensywną imprezę czy serię spotkań, tym razem możesz spokojnie odmówić.

Skorpion
23.10-21.11
Do pracy wejdziesz z wyjątkowo bojowym nastawieniem. Będziesz mieć energię, żeby zawalczyć o swoje, tupnąć nogą i wreszcie powiedzieć głośno to, co od dawna chodzi Ci po głowie. Wyprostowana postawa może Ci się przydać szczególnie podczas rozmowy z przełożonym lub negocjacji o pieniądzach. Jeśli masz coś do wywalczenia, nie rezygnuj przy pierwszej odmowie. Pamiętaj jednak, aby nie wszczynać konfliktu.

Strzelec
22.11-21.12
Przestań na chwilę być człowiekiem od wszystkiego. Nie chodzi o egoizm. Chodzi o to, żeby nie rozdawać swojej energii na prawo i lewo, a potem zastanawiać się, dlaczego dla siebie znowu nic nie zostało. Co ciekawe, kiedy przestaniesz być dostępny dla wszystkich przez cały czas, niektórzy zaczną bardziej szanować Twój harmonogram. I właśnie wtedy przekonasz się, że granica nie musi być murem. Oprócz tego nie musisz się nikomu z niczego tłumaczyć.

Koziorożec
22.12-19.01
Zwykły spacer czy kolejny trening na siłowni mogą Ci się już trochę znudzić. Tym razem spróbuj czegoś, czego wcześniej nawet nie brałeś pod uwagę. Może to być wspinaczka, kajak, rolki, badminton, taniec albo nawet lekcja szermierki. Nie musisz od razu zostać mistrzem. Taka zmiana dobrze zrobi również głowie. Kiedy uczysz się nowych ruchów i skupiasz na tym, co dzieje się tu i teraz, łatwiej oderwać myśli od codziennych problemów.

Wodnik
20. 01-18.02
Ktoś wpływowy może wkrótce zwrócić uwagę na to, co potrafisz. Nie będzie to przypadkowy komplement, lecz konkretne zainteresowanie Twoją pracą, pomysłami albo sposobem działania. Osoba, która ma coś do powiedzenia w Twoim środowisku, dostrzeże potencjał, którego inni mogli wcześniej nie zauważać. Może pojawić się propozycja udziału w ciekawym projekcie, ważne spotkanie albo rozmowa, która otworzy przed Tobą nowe możliwości.

Ryby
19.02-20.03
Nie czekaj, aż poczujesz się w stu procentach gotowy. Taki moment może nigdy nie nadejść. Zamiast kolejny raz odkładać pomysł na później, zrób pierwszy, nawet mały krok. Czasem dopiero działanie daje pewność, której wcześniej bezskutecznie szukasz w głowie. Nie musisz od razu zmieniać całego życia. Wystarczy jedna decyzja, telefon, rozmowa albo inwestycja w to, o czym od dawna myślisz.

eprasa.pl 95bfeb1952