Gdy w sklepie nie ma WC... str. 2
Nielegalni imigranci w Sokołowie str. 4
Gdybym się nie bronił, to by mnie skatował str. 8
Faktury po poprzednim wójcie str. 13
Czy to koniec dyrektorskiego serialu? str. 21

**Nr 24** (2184)
cena **5,50 zł**
(w tym 5% VAT)
ISSN 0239–684X
Nr indeksu 379697

**Zadzwoń do nas!**
**513 009 999**
**www.tygodniksiedlecki.com**

# tygodnik SIEDLECKI

Garwolin | Łosice | Łuków | Mińsk Mazowiecki | Siedlce | Sokołów | Węgrów

**19-25.06.2024 r.**

# Jaka polityka, taki zamach

**W sekretariacie burmistrz Sokołowa Podlaskiego doszło do awantury.**
**– Powinniście wiedzieć, do czego prowadzą tendencyjne artykuły i nagonki na poszczególne osoby – skomentował członek zarządu sokołowskiej PO na prowadzonym przez siebie fanpage'u. Wydarzenie w urzędzie miasta powiązał z artykułem na portalu internetowym. A jakie są fakty?**

CZYTAJ STR. 3

*W sokołowskim urzędzie miasta*

W żaden sposób ani wtedy, ani nigdy, czy jako starosta, czy jako radna, nie naruszyłam przepisów – zapewnia Bożena Niedzielak.

# CBA nie zapuka do starosty

**W kwietniu, dwa dni przed wyborami, wójt gminy Olszanka skierował do CBA zawiadomienie o możliwości popełnienia przestępstwa w łosickim starostwie. Nie byłoby w tym być może nic dziwnego, gdyby nie fakt, że zawiadomienie dotyczy wydarzeń z... 2017 r.**

CZYTAJ STR. 4

Tragiczne zderzenie motocyklisty z samochodem osobowym.

# Dwie osoby nie żyją

**14 czerwca przed godz. 7 na skrzyżowaniu ul. Terespolskiej z ul. Ujrzanowską w Siedlcach samochód osobowy zderzył się z motocyklistą.**

Ze wstępnych informacji wynika, że 42-latka kierująca samochodem osobowym, wyjeżdżając z drogi podporządkowanej od strony Stoku Lackiego, prawdopodobnie nie ustąpiła pierwszeństwa jadącemu od strony Ujrzanowa motocykliście. Motocykl wbił się w drzwi samochodu.

W wyniku zderzenia śmierć na miejscu poniósł 32-letni motocyklista. Nieprzytomną kobietę z ciężkimi obrażeniami ciała przewieziono do szpitala, gdzie zmarła.

Wydział Dochodzeniowo-Śledczy Komendy Miejskiej Policji w Siedlcach prowadzi śledztwo pod nadzorem Prokuratury Rejonowej w Siedlcach w sprawie wypadku.

Policja poszukuje naocznych świadków zdarzenia i prosi o kontakt pod nr. tel: 47 707 23 45.

tekst i zdjęcie:
**AGA KRÓL**

R E K L A M A

Zdaniem działacza, mundurowi na granicy polsko-białoruskiej żyją w strachu i niepewności.

# Kto przekroczył granicę?

**– Siedlczanie wstydzą się za Prokuraturę Okręgową – mówił przed jej siedzibą Paweł Wyrzykowski. I pytał, czy powstał tu zespół śledczy w sprawie przestępstw popełnianych przez cudzoziemców.**

**Paweł Wyrzykowski** to związany z Konfederacją działacz społeczny z Siedlec. 14 czerwca zorganizował przed siedzibą Prokuratury Okręgowej w Siedlcach briefing prasowy. Był on konsekwencją jego przemówienia, które Wyrzykowski wygłosił przed Ministerstwem Obrony Narodowej dzień wcześniej.

### NIE POPIERAMY TEGO

Jak mówił, siedlczanie wstydzą się, iż w tutejszej prokuraturze powstał zespół ds. zbierania materiału dowodowego w sprawie zachowań funkcjonariuszy, podejmowanych wobec cudzoziemców, nielegalnie przekraczających granicę białorusko-polską.

Przypomnijmy: ciało takie zostało powołane 17 kwietnia zarządzeniem Prokuratora Regionalnego w Lublinie. Zespół analizuje działania podejmowane m.in. przez Straż Graniczną i Policję w Białowieży, Bobrownikach i innych miejscach, np. zawracanie cudzoziemców do linii granicy (tzw. procedura push-backu).

– Jednocześnie żołnierze i funkcjonariusze polscy pracujący na granicy są atakowani i zabijani, funkcjonują w atmosferze strachu i niepewności, nie mają oparcia w państwie, którego istnienia bronią swoim życiem i zdrowiem. Są też pozbawieni możliwości użycia narzędzi zapewniających bezpieczeństwo granicy i siebie samych. Nie popieramy tego, bo to nie zwiększa naszego bezpieczeństwa – zaznaczył działacz.

### JEST WAŻNIEJSZY PROBLEM

– Wskazujemy też, że są inne, bardziej ważne i bardziej wpływające na bezpieczeństwo problemy, które dotyczą nas wszystkich – mówił Paweł Wyrzykowski. Nawiązał przy tym do wydarzenia z 12 czerwca, które miało miejsce w Sokołowie Podlaskim. Jak donosiły wówczas media, na ul. Wilczyńskiego policja zatrzymała seata, z którego bagażnika „wyskoczyło 6 uchodźców i rozbiegli się po mieście", po czym policja przeprowadziła obławę.

fot. bs

***– Może zamiast żołnierzami trzeba się zająć przestępcami cudzoziemcami? – pytał Paweł Wyrzykowski.***

Wyrzykowski dodał też: – Może zamiast żołnierzy trzeba się zająć przestępcami cudzoziemcami, którzy już trafiają do polskich więzień? Jest ich niestety coraz więcej, bo już samych Ukraińców mamy w więzieniach 9 tys., ale są tam też Gruzini i inne narodowości. Kiedy trafiają już do więzień, to nie jest dla nich kara. To oni są karą dla Służby Więziennej. W szczególności dla kobiet, które służą w służbie więziennej, co sygnalizowały mi funkcjonariuszki również z Siedlec.

Podczas konferencji Wyrzykowski poinformował, że złożył w Prokuraturze Okręgowej zapytanie, czy powstał przy niej również zespół śledczy, którego celem byłoby zbieranie i ocena karnoprawna materiałów dowodowych, związanych z przemytem ludzi przez granicę oraz z przestępstwami popełnianymi przez cudzoziemców. – Sprawa jest społecznie istotna, dlatego wnioskuję, żeby odpowiedź pojawiła się na stronie internetowej prokuratury – podkreślił.

**BARTOSZ SZUMOWSKI**

Szczegółów tego krepującego przypadku jednak państwu oszczędzimy...

# A idzie pan między samochody

**Temat jest dosyć fekalny, ale istotny i pouczający. Chyba niejeden z klientów przeżywał katusze, gdy stał w długiej kolejce do kasy, a jelita wyraźnie alarmowały, że czas... do toalety. A tu toalety nie ma!**

Szczegółów tego konkretnego przypadku oszczędzimy państwu, choć i szczątkowe informacje są poruszające. Wystarczy powiedzieć, że nasz Czytelnik nie mógł dłużej czekać...

### ROBIŁEM ZAKUPY

– Robiłem zakupy w jednym ze sklepów spożywczych przy ul. Sokołowskiej. To duży sklep, jest w nim ogólnodostępna toaleta, ale nieczynna. Kartka, informująca o tym, że nie można z niej skorzystać, wisi od dłuższego czasu. Tego dnia też drzwi były zamknięte... Poprosiłem kasjerkę, aby mnie wpuszczono do toalety, ale odmówiła. Zapytałem, co w takim razie mam zrobić? Odpowiedziała, żebym sobie poszedł między samochody, i tyle – opowiada czytelnik.

Przed sklepem jest ogromny parking. Czy istotnie miał posłużyć za toaletę?

Czytelnik był bardzo skrępowany i upokorzony sytuacją. Ale fizjologia to fizjologia... I na tym etapie opowieść zakończymy, pozostawiając państwa wyobraźni to łaskawe niedomówienie...

Dosyć dramatyczny finał sprawy nasunął nam pytanie, jak powinni się zachować pracownicy. Mają przecież swoją toaletę. Czy nie powinni jej udostępnić klientowi? I dlaczego od wielu tygodni wisi kartka, że toaleta dla klientów jest nieczynna?

– Ja myślę, że im się po prostu nie chce sprzątać – snuje przypuszczenia nasz Czytelnik. – Bo rozumiem, że którego dnia mogło się coś wydarzyć, jakaś awaria, ale przez tak długi czas?

Postanowiliśmy sprawdzić, jak wygląda kwestia troski o klientów w dużych sklepach. Bo to tam robi się większe zakupy, a więc więcej czasu się w takich placówkach spędza. Czasem stoi się w długich kolejkach, czasem zabiera się na zakupy dzieci, bo nie mają z kim zostać w domu. Gdzie w razie nagłej potrzeby szukać ratunku? Jest wiele sklepów, które mają ogólnodostępne toalety, jak choćby Kaufland, Selgros czy Castorama, ale inne, także duże, toalet dla klientów nie mają. A czy powinny mieć?

### CO NA TO PRZEPISY?

– Jest mi znany przypadek tego pana, którego spotkała ta niedogodność w sklepie przy Sokołowskiej – mówi siedlecki powiatowy inspektor budowlany **Robert Naumiuk**. – Rozmawiałem z przedstawicielem właściciela sieci. Tłumaczył, że w toalecie ogólnodostępnej była chwilowa awaria. A czy pracownicy powinni pozwolić klientowi skorzystać ze swojej toalety? To już kwestia ludzkiego podejścia, bo przepisy nie regulują zachowania pracowników.

Przepisy określają za to, w jakich sklepach klienci powinni mieć do dyspozycji ogólnodostępną toaletę oraz w jakich takich toalet być nie musi.

– Obiekty handlowe, usługowe i bankowe o powierzchni użytkowej do 100 m$^2$ włącznie nie muszą mieć ogólnodostępnych toalet – tłumaczy Robert Naumiuk. – Powyżej 100 m$^2$ toalety dla klientów powinny być.

Cóż, jeśli w tym momencie klienci oddychają z ulgą, to niestety, za wcześnie na entuzjazm. Bo ten przepis wszedł w życie dopiero w 2018 roku.

– Czyli nie obowiązuje w obiektach, które powstały przed 2018 rokiem – wyjaśnia inspektor. – One rozpoczynały funkcjonowanie w oparciu o inne przepisy.

A to oznacza, że wielkopowierzchniowe sklepy funkcjonujące już od dłuższego czasu nie muszą mieć toalet dla klientów. Z kolei placówki handlowe, które budowano i otwierano po 2018 roku, muszą je mieć, jeśli ich powierzchnia użytkowa przekracza 100 m$^2$. Obligatoryjnie. Jeśli toalet w nich brak, jest to naruszenie przepisów. I takie przypadki można zgłaszać do nadzoru budowlanego.

– Tak, to zakres kontroli nadzoru budowlanego – informują nas w siedleckim Sanepidzie. – Bywa, że wpływają do nas skargi na złą wentylację, a to z powodu unoszenia się brzydkich zapachów z różnych obiektów, ale kwestię toalet dla klientów regulują przepisy budowlane.

### A TAK PO LUDZKU...

Na pewno osobną kwestią jest to „ludzkie podejście" pracowników sklepu, jeśli klient zgłasza im tak intymny i krępujący problem. Udostępnić pracowniczą toaletę, czy nie? Wysyłać klienta na parking, by przykucnął między samochodami lub szukał krzaków na zapleczu, czy powiedzieć proste: Proszę, tu może pan/pani skorzystać z toalety? Mały gest, a cieszy...

A tak na marginesie, mamy XXI wiek. I niemałą wiedzę nie tylko o higienie, ale też o godności człowieka, jego prawach i uczuciach. Tylko czasem nie udaje się tego połączyć w jeden pakiet. Gdy empatii zabraknie.

**MARIOLA ZACZYŃSKA**

R E K L A M A

PROFESJONALNE POSADZKI BETONOWE

Blik Bet ADAM SZOSTAK

tel. 696 463 784
posadzki-mazowieckie.pl

TRZECIE OKO

(rubryczka czasem satyryczna, redagowana na podstawie donosów prasowych i nie tylko; komentarze w niej zawarte nie zawsze odzwierciedlają poglądy zespołu redakcyjnego)

**● Analizy dotyczące analizy**

Kandydujący na prezydenta Siedlec **Tomasz Hapunowicz**, utrzymywał przed wyborami, że budowa spalarni w mieście budzi wiele kontrowersji, trzeba ją więc ponownie przemyśleć.

***Czy pomysł budowy spalarni „spali na panewce", a tym samym realizacja, realizacja, na którą uzyskano wielomilionowe dofinansowanie, nie dojdzie do skutku***? – pyta „Życie Siedleckie". A prezes siedleckiego Przedsiębiorstwa Energetycznego wyjaśnia: ***– Na chwilę obecną rezygnacja z inwestycji nie jest rozważana. Jednakże prowadzone są analizy dotyczące analizy opłacalności inwestycji, biorąc pod uwagę dodatkowe koszty jej realizacji, po otrzymaniu odmownej decyzji przyłączeniowej oraz względy lokalizacyjne instalacji ITPOK***.

**Jakby ktoś nie wiedział: ITPOK to Instalacja Termicznego Przekształcania Odpadów Komunalnych. Coś mi się zdaje, że prezydent Hapunowicz z równym zapałem chce budować ITPOK w Siedlcach, jak premier Tusk CKP pod Łodzią.**

**● Sztuczna i wirtualna**

„Życie Siedleckie" przy okazji wystawy prezentującej 55 lat siedleckiej uczelni, obecnie Uniwersytetu w Siedlcach: ***To co było futurystyczną przepowiednią – sztuczna inteligencja czy wirtualna edukacja, stają się na naszych oczach rzeczywistością***.

**„Wirtualny" to – według słownika – „(teoretycznie) możliwy, mogący zaistnieć". Nic dziwnego, że w tej sytuacji także inteligencja staje się coraz bardziej sztuczna.**

**● Co poszło nie tak?**

***Jak to jest, że młodzi ludzie wychowani na pobożnym Podlasiu (tak o nas mówią w Polsce) opuszczają rodzinne strony, wyjeżdżają na studia, osiedlają się w dużych miastach i nagle Pan Bóg przestaje być im do czegokolwiek potrzebny?*** – pyta publicysta „Echa Katolickiego", ks. Paweł Siedlanowski. ***Zaczynają żyć, jakby nigdy go nie znali. Jakby deklarując wolność od zasad Ewangelii, chcieli zrzucić narastające od lat kompleksy prowincji. Dlaczego tak się dzieje? Co poszło nie tak?***.

**Miejskie powietrze czyni wolnym...?**

**● Niewiele trzeba**

Z rubryki policyjnej „Życia Siedleckiego": ***Kierujący BMW 25-letni mieszkaniec gminy Mordy utracił panowanie nad kierowanym przez siebie pojazdem, po czym zjechał na lewe pobocze drogi, gdzie uderzył w drzewo. Jechał sam, w zdarzeniu nie uczestniczył żaden inny pojazd***.

**Czasami inny pojazd nie jest potrzebny. BMW wystarczy.**

*Okulista Trzeci*

# Jaka polityka, taki zamach

**W sekretariacie burmistrz Sokołowa Podlaskiego doszło do awantury. – Powinniście wiedzieć, do czego prowadzą tendencyjne artykuły i nagonki na poszczególne osoby – skomentował członek zarządu sokołowskiej PO na prowadzonym przez siebie fanpage'u. Wydarzenie w urzędzie miasta powiązał z artykułem na portalu internetowym. A jakie są fakty?**

W czwartek 6 czerwca, tuż po godz. 1 w nocy, na stronie na Facebooku, określającej się jako „oficjalny „hejterski" fanpage miasta Sokołów Podlaski", opublikowano alarmujący wpis: „W dniu wczorajszym nastąpiło wtargnięcie agresywnego mężczyzny do UM, który w pierwszej kolejności zaatakował Damiana Fiołka żądając informacji, na jakich zasadach został zatrudniony i jakim prawem przebywa w UM, następnie próbował wtargnąć do gabinetu p. Burmistrz, a zatrzymany przez pracowników popchnął urzędniczkę, naruszając jej nietykalność cielesną. (...) Na miejsce została wezwana policja, która wyprowadziła agresora z urzędu i nałożyła na niego mandat karny".

Kilka godzin później post ten udostępniono na oficjalnym fanpage'u „Platforma Sokołów", który – jak udało się nam ustalić – prowadzi ta sama osoba, członek zarządu sokołowskiej PO.

Z dalszej części wpisu dowiadujemy się, że opisany wyżej „agresor" jest znany „ze swoich występów" oraz że „nikt normalny tak się nie będzie zachowywał". Jest też moralizujący komentarz: „(...) Wobec zaistniałej sytuacji powinniście wiedzieć, do czego prowadzą tendencyjne artykuły i nagonki na poszczególne osoby. Jak również powinniście wiedzieć, że mogą się skończyć nieszczęściem. (...) Wiele osób nie pogodziło się z przegraną i będą robić wszystko, żeby torpedować pracę nowej burmistrz, dorabiać teorie do podejmowanych decyzji, oraz będą odstawiać cyrki i histerie robiąc z siebie męczenników za sprawę. A, że to w rzeczywistości ich działania stają się skrajnie niebezpieczne (to nie jest jedyna sytuacja), tego już nie zauważą. Ale ja widzę (...)" – napisała osoba administrująca portalem. Przypomniała też, że „to media odpowiadają za atak na prezydenta Adamowicza".

Co wspólnego mają media z petentem, awanturującym się w sekretariacie pani burmistrz? Dwa dni wcześniej na „oficjalnym „hejterskim" fanpage'u miasta Sokołów Podlaski" pojawił się post, krytykujący artykuł zamieszczony na portalu zyciesokolowa.pl. Tekst na portalu dotyczył **Damiana Fiołka**, aktywnego podczas kampanii burmistrz **Iwony Kublik**, a wkrótce po wyborach zatrudnionego w sokołowskim urzędzie miasta. Krytyka dotyczyła nie tyle faktów, co koncentrowała się na osobie dziennikarki, autorki artykułu, np.: „Jak złym trzeba być człowiekiem żeby po 3 tygodniach oceniać czyjąś pracę i dorabiać do niej swoje teorie" albo „Jak trzeba być fanatycznie zawziętym i tendencyjnym, aby domagać się odpowiedzi od UM w sytuacji, w której wiadomo już, że nie ma prawnika, sekretarza ani zastępcy burmistrza".

Do sytuacji odniosła się również burmistrz Iwona Kublik, pisząc komentarz, dotyczący formy zatrudnienia Damiana Fiołka: „Widać, że zbyt spokojnie było w Sokołowie Podlaskim, toteż pierwszy ruch wywołał „sztuczną"aferę w „prawdziwych" mediach. Zarówno dziennikarz, ale szczególnie były burmistrz, który pełnymi garściami korzystał z tej formy zatrudnienia, doskonale wiedzą, że na tzw. prace interwencyjne z refundacją PUP można jedynie stworzyć czasowe stanowisko „pomocy biurowej". Tym smutniejsze, że tak cynicznie „grzeją" temat i poniewierają ludzi".

Tekst na portalu zyciesokolowa.pl wywołał silne emocje również wśród radnych i zwolenników nowej burmistrz Iwony Kublik. Głos zabrał również sam Damian Fiołek. Atakował dziennikarkę, dyskutując z nią na FB, a ona broniła się, nie zawsze panując nad emocjami. Napastliwe komentarze zalały Facebook. Późniejszy post o „agresorze" tylko nakręcił spiralę.

**„Wiele osób nie pogodziło się z przegraną i będą robić wszystko, żeby torpedować pracę nowej burmistrz..."**

### FAKTY

Rzecznik KPP w Sokołowie Podlaskim **Aleksandra Borowska** potwierdza, że 5 czerwca sokołowscy policjanci przeprowadzili interwencję w urzędzie miasta. Po policję zadzwonił jeden z pracowników.

– Pracownik magistratu poinformował o awanturującym się mężczyźnie. Policjanci zapewnili bezpieczeństwo pracownikom urzędu, wylegitymowali osobę, zakłócającą porządek publiczny. Aktualnie są prowadzone czynności wyjaśniające, które pozwolą na ustalenie dokładnych okoliczności tego zdarzenia i wyciągnięcie konsekwencji prawnych wobec sprawcy – informuje rzecznik.

– Olaboga, to już do was doszło, że była awantura? – pyta zdziwiony mieszkaniec Sokołowa Podlaskiego, który był sprawcą incydentu w urzędzie.

Jak opowiada, był zapisany na spotkanie z burmistrz. Czas mu się dłużył, więc obserwował pracowników. – Taki facet, co ogląda monitoring i kamery, wchodził do sekretariatu. Jedną kawkę wypił, potem drugą. Wkurzyłem się i zapytałem sekretarki, czy ten człowiek w ogóle pracuje, czy kawkę popija tylko. Usłyszałem: „Co nam będziesz do garnków zaglądał".

Mieszkaniec twierdzi, że grzecznie usiadł. Urzędnicy mają jednak inną wersję wydarzeń. Twierdzą, że pan przeklinał, machał rękami, próbowano go zatrzymać, by nie wszedł do pokoju burmistrz, gdyż byli tam interesanci. Wtedy pan miał popchnąć sekretarkę, a ona krzyczała, że naruszono jej „nietykalność cielesną".

Czy tak było?

– Nie – twierdzi mieszkaniec. – Poszedłem do pokoju, gdzie urzęduje pani sekretarz (w urzędzie obecnie nie ma sekretarza, a ten pokój zajął Damian Fiołek – red.). Bo jak nie mogłem się dostać do burmistrz, to pomyślałem, że pójdę do pani sekretarz. Tam było dwóch mężczyzn. Powiedzieli, że im przeszkadzam. No i wtedy sześć osób chyba na mnie ruszyło. To ja w nogi do pani burmistrz chciałem uciec i zapytać, kim ona się obstawiła, jakich ludzi ma w urzędzie. Sekretarka zastawiła mi drogę do gabinetu burmistrz i się cofnąłem. Chyba doszło do przepychanek – relacjonuje mieszkaniec.

Jest bardzo zdziwiony pytaniem, czy powodem jego zdenerwowania w urzędzie był artykuł o Damianie Fiołku na sokołowskim portalu: – A o czym ten artykuł? O mnie? Fiołek? A kto to jest? Nic nie czytałem o żadnym pracowniku zatrudnionym przez burmistrz. Ja 8 lat nie mam internetu – mówi sokołowianin. – O niczym nie wiem, pierwsze słyszę. Moje zachowanie nie ma nic wspólnego z jakimiś artykułami – zapewnia.

Zaprzecza też – o czym informowano na fanpage'u Platformy – że został ukarany przez policję. – Mandatu żadnego nie dostałem. Powiedzieli, że, i owszem, mogą mi dać mandat za zakłócenie porządku. Ale ja powiedziałem, że to mnie napadnięto. No i skończyło się na rozmowie, bo powiedziałem policjantom, że pójdę w poniedziałek i tę panią przeproszę. Na tym się temat skończył.

A czy sam Damian Fiołek uważa, że „atak" był spowodowany artykułem na portalu?

– Ten dobrze znany urzędnikom sokołowskiego magistratu pan, który od lat słynie na mieście z niestabilnych emocjonalnie zachowań, wtargnął do sekretariatu, a następnie do mojego gabinetu. Nie chcę jednak wdawać się w dywagacje odnośnie jego motywacji – mówi Damian Fiołek. Po komentarz odsyła nas do burmistrz i elokwentnie apeluje:

– Chciałbym zaapelować o wygaszenie niezdrowego zainteresowania powstałego wokół okoliczności mojego zatrudnienia w UM Sokołów Podlaski, tak aby w niedalekiej przyszłości nie nastąpiła kumulacja wielowymiarowych szkodliwych konsekwencji.

### ROBICIE ZŁĄ ROBOTĘ

Jak widzi całą sprawę i interwencję policji burmistrz Iwona Kublik?

– Wezwano do urzędu policję w związku z agresywnym zachowaniem jednego z mieszkańców miasta, który najpierw kwestionował zasadność przebywania w jednym z pokoi biurowych Damiana Fiołka, dopytując o jego zakres obowiązków. Twierdził on, iż w tym pokoju powinna pracować była sekretarz miasta – mówi Iwona Kublik. – Mimo że był u mnie interesant, ten pan próbował wtargnąć do mojego gabinetu. Pracownica sekretariatu próbowała go powstrzymać, więc została popchnięta, doszło do przepychanki w drzwiach – relacjonuje. – W tej sytuacji oczywistym było powiadomienie policji o tym zajściu.

fot. mc

Zapytana przez nas, czy panuje nad ludźmi Platformy w Sokołowie Podlaskim, burmistrz wydaje się wyraźnie zdenerwowana. Mówi natomiast, że to dziennikarze robią złą robotę, a cierpią na tym postronne osoby. A tekst dziennikarki na sokołowskim portalu był, jej zdaniem, uwłaczający godności człowieka, czyli Damiana Fiołka. Odnosi się również do sprawcy zajścia w urzędzie. – Zdziwiło mnie zachowanie tego pana (mieszkańca Sokołowa Podlaskiego, „agresora" – red.), bo był u mnie kilka dni wcześniej i rozmawiałam z nim w spokojnej atmosferze. Stąd moje odczucie, że artykuł w „Życiu Sokołowa" był stymulacją do tego zajścia – stwierdza burmistrz.

**– „A o czym ten artykuł? O mnie? Fiołek? A kto to jest? Nic nie czytałem o żadnym pracowniku zatrudnionym przez burmistrz. 8 lat nie mam internetu".**

### MOŻNA PISAĆ, CO SIĘ CHCE?

Skąd w ogóle podejrzenie, że to właśnie artykuł na sokołowskim portalu przyczynił się do awantury w sokołowskim urzędzie? Zwłaszcza że sprawca zapewnia, iż artykułu nie znał? Osoba administrująca „oficjalnym „hejterskim" fanpagem miasta Sokołów Podlaski" nie odebrała telefonu. Poprosiłam o kontakt, pisząc do niej na prywatnym messengerze. Nie zdążyłam zadać pytań, a już dowiedziałam się, że nie będzie wypowiadać się na temat dziennikarki. Choć chciałam pytać o to, dlaczego niepotwierdzone informacje o powodach zajścia zostały umieszczone nie tylko na „oficjalnym >hejterskim<, ale też, a może przede wszystkim, na fanpage'u „Platformy Sokołów". Skąd pewność, iż zachowanie mężczyzny w urzędzie było wynikiem artykułu na temat Damiana Fiołka? Dowiedziałam się, że wszystko zostało już napisane na fanpage'u oraz kogo mam pytać o zajście. Dowodem mają być „zrzuty". Czyli zapewne kopie wiadomości, relacjonujące, zapewne z własnej perspektywy, wydarzenia w urzędzie. A co z komentarzami? Czy ktoś, kto podkreśla, że brzydzi się hejtem, może sam hejtować? – Proszę przeczytać opis strony. Brzmi on: „oficjalny „hejterski" fanpage miasta Sokołów Podlaski „Hejterzy z Melasy®" piszący co im się podoba, bez zarabiania kasy ;)" – brzmi odpowiedź.

Na koniec dowiaduję się, że admina tej strony nie obowiązują przepisy prawa prasowego ani konieczność weryfikowania informacji... bo jest osobą prywatną, prowadzi prywatną stronę i ma prawo do swoich opinii.

*Zdziwiło mnie, że ta osoba, członek zarządu sokołowskiej Platformy, gdy trzeba ponieść odpowiedzialność za słowa, stała się lakoniczna w swoich wypowiedziach, a następnie zablokowała mnie na FB.*

### PANI BURMISTRZ CHOWA GŁOWĘ W PIASEK?

Czy burmistrz Iwona Kublik zdaje sobie sprawę z tego, że członek zarządu sokołowskiej PO nazwał swój fanpage „hejterskim" fanpagem miasta, a post, obarczający winą dziennikarkę za incydent w urzędzie miasta, znalazł się też na fanpage'u „Platforma Sokołów"? Pytam o to w mailu szefową sokołowskiej Platformy... Czy ugrupowanie ma być utożsamiane z hejterami? Iwona Kublik krótko stwierdza, że odniesie się do pytań po zapoznaniu się z tematem. Odpowiedzi od prawie dwóch tygodni nie ma.

■■■

*Dziennikarka portalu zyciesokolowa.pl poinformowała mnie, że złoży skargę do władz centralnych PO w sprawie postu, sugerującego, iż to jej tekst doprowadził do napaści na Damiana Fiołka. Postami i komentarzami na FB członka zarządu sokołowskiej PO oraz radnych z komitetu Iwony Kublik zainteresowało się Centrum Monitoringu Wolności Prasy. Prezes Centrum ma skierować w tej sprawie wystąpienie do władz Sokołowa Podlaskiego. Może przy okazji wyjaśni się, kto tu odstawia „cyrk i histerie, robiąc z siebie męczenników".*

**MILENA CELIŃSKA**

eprasa.pl/95f438c6ec

W żaden sposób ani wtedy, ani nigdy, czy jako starosta, czy jako radna, nie naruszyłam przepisów – zapewnia Bożena Niedzielak.

# CBA nie zapuka do starosty

**W kwietniu, dwa dni przed wyborami, wójt gminy Olszanka skierował do CBA zawiadomienie o możliwości popełnienia przestępstwa w łosickim starostwie. Nie byłoby w tym być może nic dziwnego, gdyby nie fakt, że zawiadomienie dotyczy wydarzeń z... 2017 r.**

Głównym konkurentem wójta gminy Olszanka **Grzegorza Pajnowskiego** w niedawnych wyborach był **Dariusz Wojtczuk**, wspierany przez **Bożenę Niedzielak**. Jako kandydatka do rady powiatu, wymieniana również jako kandydatka na starostę, Bożena Niedzielak pojawiała się razem z Dariuszem Wojtczukiem na spotkaniach z mieszkańcami. Na jedno z przedwyborczych spotkań w Próchenkach przyszedł urzędujący jeszcze wójt. Spytał Bożenę Niedzielak, czy jeśli zostanie starostą, będzie wyłączała się z decyzji dotyczących członków jej rodziny. – Odpowiedziałam, że moje nazwisko nie widnieje pod żadną taką decyzją, a moja obecność nie świadczy o tym, że będę starostą, bo startuję na radną powiatu – relacjonuje Bożena Niedzielak.

Następnego dnia po spotkaniu, czyli 5 kwietnia, wójt wysłał do CBA zawiadomienie o możliwości popełnienia przestępstwa. W odpowiedzi CBA poinformowało gminę Olszanka... w województwie opolskim, że sprawę przekazuje prokuraturze. Gmina Olszanka z opolskiego przefaksowała dokument gminie Olszanka w powiecie łosickim oraz powiadomiła CBA, że pomylono gminy. Ostatecznie zawiadomienie trafiło do Prokuratury Okręgowej w Siedlcach, ta zaś przekazała je siedleckiej Prokuraturze Rejonowej.

### POWYBORCZA ZMIANA MIEJSC

Decyzją wyborców Grzegorz Pajnowski przestał być wójtem gminy Olszanka. Zdobył najmniej głosów ze wszystkich kandydatów i nie wszedł nawet do drugiej tury. Nowym wójtem został Dariusz Wojtczuk, natomiast Bożena Niedzielak została wybrana na starostę łosickiego. Funkcję tę pełniła już wcześniej, w latach 2017-2018 (wcześniej była wicestarostą).

W zawiadomieniu o możliwości popełnienia przestępstwa wójt (obecnie już były wójt) poinformował CBA, iż jego zdaniem w łosickim starostwie zbyt szybko wydano mężowi starosty decyzję o pozwoleniu na budowę. Mąż Bożeny Niedzielak prowadzi na terenie gminy Olszanka biznes związany z hodowlą drobiu. Zdaniem byłego wójta przede wszystkim mogło dojść do złamania przepisów kodeksu postępowania administracyjnego, które mówią, że organ administracji publicznej (w tym przypadku starosta) powinien wyłączyć się z procesu decyzyjnego w sytuacji, gdy decyzja ta dotyczy interesów majątkowych męża. W praktyce wygląda to tak, że gdyby starosta wyłączyła się z postępowania, to pozwolenie jej mężowi wydałby (lub nie) stosowny referat w innym powiecie. Zdaniem wójta zaszło też podejrzenie, że skoro wydano decyzję szybko, to starosta mogła wpłynąć na przyspieszanie jej wydania.

### PROKURATOR ODMÓWIŁ

– Prokurator odmówił wszczęcia postępowania, bo wójt Olszanki nie przedstawił żadnych dowodów, świadczących o możliwości popełnienia przestępstwa – informuje **Katarzyna Wąsak**, szefowa siedleckiej Prokuratury Rejonowej. – Poza tym decyzja została wydana w 2017 roku i została podpisana przez urzędnika z upoważnienia starosty. Decyzja uprawomocniła się i nikt nie zaskarżył jakichkolwiek nieprawidłowości.

Jak ustaliśmy, mąż Bożeny Niedzielak w czasie, gdy była ona starostą, złożył w referacie budownictwa wniosek o pozwolenie na budowę kurników oraz odchowalni indyczek. Wniosek wpłynął 30 października 2017 roku. Decyzję o zgodzie na inwestycję z upoważnienia starosty wydał nawet nie kierownik, lecz inspektor referatu – 17 listopada 2017 roku. Czyli ponad dwa tygodnie później.

*Bożena Niedzielak*

– Często jest tak, że gdy urzędnicy są upoważnieni do podejmowania decyzji, to starosta nawet nie ma pojęcia o toczących się sprawach. W tym przypadku nie przedstawiono żadnych dowodów, że mogło być inaczej – mówi Katarzyna Wąsak.

O zawiadomieniu do CBA, złożonym przez wójta, Bożena Niedzielak dowiedziała się pocztą pantoflową. Zapewnia, że zawsze wykonuje swoje obowiązki sumiennie, więc spokojnie czekała na wynik postępowania organów ścigania.

– W żaden sposób ani wtedy, ani nigdy, czy jako starosta, czy jako radna, nie naruszyłam przepisów. Pod decyzją z 2017 roku nie ma mojego podpisu. Sprawą zajmował się pracownik merytoryczny i sprawdzał wniosek męża pod względem przepisów prawa budowlanego – mówi Bożena Niedzielak. – Dokumentacja niezbędna do uzyskania pozwolenia na budowę została przygotowana przez mojego męża, gdy nie byłam jeszcze starostą. Zanim złoży się wniosek do referatu budownictwa, to w przypadku kurników trzeba przejść wiele procedur, w tym uzyskać decyzje środowiskowe. Ich wydanie trwa nawet kilka lat.

### NIGDY NIE INGEROWAŁAM

Bożena Niedzielak podkreśla, że nigdy nie ingerowała w pracę urzędników, a tym bardziej nie ponaglała nikogo, by szybko wydał pozwolenie na budowę dla jej męża.

– I żadnych korzyści majątkowych też nie osiągnęłam, bo mąż na to przedsięwzięcie wziął kredyt – zapewnia starosta Bożena Niedzielak. – Uważam, że to zawiadomienie to była złośliwość byłego wójta. Nie mam sobie i nie miałam nic do zarzucenia. Więc nie obawiam się, że CBA zapuka nad ranem do moich drzwi.

Grzegorz Pajnowski, były wójt Olszanki, dziwi się takiemu podejściu do sprawy.

– Jeśli starosta twierdzi, że moje zawiadomienie było złośliwością, to niech się zagłębi w kodeks postępowania administracyjnego, szczególnie w artykuły 24 i 25. Ten komentarz wynika z populizmu lub braku kompetencji pani starosty – stwierdza Grzegorz Pajnowski. Wyjaśnia, że zawiadomił organy ścigania dopiero teraz, bo dopiero teraz dowiedział się o wydanej w 2017 roku w starostwie decyzji dla męża Bożeny Niedzielak. Były wójt podkreśla, że każdy, kto ma informację o popełnieniu lub możliwości przestępstwa, ma społeczny obowiązek zawiadomić o tym odpowiednie organy.

tekst i zdjęcie:
**MILENA CELIŃSKA**

Trwają poszukiwania nielegalnych imigrantów. Kto pomógł im przekroczyć granicę?

# Wyskoczyli i uciekli w miasto

**W centrum Sokołowa Podlaskiego zatrzymano seata, którym jechali imigranci. Wyskoczyli z samochodu, także z bagażnika, i rozbiegli się po mieście, umykając przed policją.**

Był 12 czerwca, tuż po godzinie 13. – Wracając z wnuczką ze szkoły, mało co nie zostałyśmy stratowane w centrum miasta przez sporą grupę „przydymionych inżynierów". Okazało się, że to towarzystwo wyskoczyło z samochodu osobowego i z bagażnika przy parku ks. Brzóski – napisała na swoim FB pani **Jolanta**, mieszkanka Sokołowa Podlaskiego.

Na fanpage'u FB „Samochody ratownicze" pojawił się „ważny komunikat": „Aktualnie na terenie Sokołowa Podlaskiego i okolic trwają poszukiwania grupy nielegalnych imigrantów, którzy podróżowali samochodem osobowym marki Seat. Sokołowscy policjanci prowadzą czynności w tej sprawie. (...) Jeśli ktoś widział grupę osób dziwnie zachowujących się, tzw. osoby z Bliskiego Wschodu, proszony jest o kontakt z policją!".

Informacja o uciekających imigrantach błyskawicznie rozeszła się w internecie. Portal „Miejski Reporter" informował, że z bagażnika wyskoczyło 6 uchodźców, a kierowcą seata miał być obywatel Białorusi.

**Aleksandra Borowska**, rzecznik prasowy KPP w Sokołowie Podlaskim 12 czerwca potwierdziła jedynie, że w mieście doszło do obywatelskiego zatrzymania seata. Nie odniosła się do pytania, czy nielegalni imigranci rzeczywiście wyskoczyli z bagażnika i uciekali przed policją.

Dwa dni później rzecznik policji poinformowała nas, że 12 czerwca na ul. Wilczyńskiego 23-letni mieszkaniec powiatu sokołowskiego, który jest żołnierzem, zatrzymał seata.

– Do obywatelskiego zatrzymania doszło po tym, jak 23-letni żołnierz zauważył, że w samochodzie znajduje się kilku mężczyzn i istnieje uzasadniona podstawa, że mogą to być nielegalni imigranci – informowała Aleksandra Borowska.

23-latkowi udało się zatrzymać jedynie kierowcę. Reszta mężczyzn zbiegła. – Żołnierza wsparli również świadkowie tego zdarzenia 24-latek i 22-latka – dodaje Aleksandra Borowska. Na miejsce przyjechała policja, która zatrzymała 28-letniego kierowcę seata.

– W związku z zaistniałym zdarzeniem skierowano dodatkowe siły policyjne w celu ujawnienia osób, które podróżowały tym pojazdem, lecz niestety osób tych nie udało się odnaleźć – stwierdza rzecznik sokołowskiej policji.

Prokuratura Rejonowa w Sokołowie Podlaskim wszczęła śledztwo w kierunku pomocnictwa w organizowaniu nielegalnego przekraczania granicy, które jest zagrożone karą pozbawienia wolności do lat 8. A policja prowadzi dalsze czynności i ustalenia.

**MILENA CELIŃSKA**

fot. Portal „Miejski Reporter"

## Sonda

**Czy obowiązująca od lipca unijna dyrektywa, nakazująca przytwierdzać na stałe zakrętki do napojów w butelce lub kartonie, Twoim zdaniem ma sens?**

Oddano głosów: 583

W tym tygodniu pytamy:

**Czy Twoim zdaniem szef MON Władysław Kosiniak-Kamysz powinien podać się do dymisji w związku z sytuacją na polsko-białoruskiej granicy, w tym m.in. z ujawnioną przez media sprawą zatrzymania polskich żołnierzy?**

– tak
– nie
– nie mam zadania

Głosować można na:
tygodniksiedlecki.com

Dzięki tej technologii można by sterować jasnością każdej lampy w mieście. Tyle że…

# To nie takie jasne

**Siedlce powinny zdobyć pieniądze na wprowadzenie systemu smart city. Dzięki temu zaoszczędzą kilkadziesiąt procent na oświetleniu ulic – uważa Angelika Ambroziewicz. Urzędnicy studzą ten entuzjazm świeżo upieczonej radnej.**

Siedleckie lampy uliczne trudno nazwać najnowocześniejszymi. Radna **Angelika Ambroziewicz** dostrzegła ten fakt i w czerwcu złożyła interpelację dotyczącą tego tematu. Jak w niej zauważyła, większość infrastruktury oświetleniowej w Siedlcach ma około 20 lat. Dodała też, że „wiele projektów świetlnych bazuje na przestarzałej technologii rtęciowej lub sodowej, a tylko na nielicznych ulicach zainstalowane zostały punkty świetlne stanowiące inteligentne oświetlenie miejskie". Zdaniem radnej to ważne, bo lampy korzystające z przestarzałych technologii oznaczają wysokie koszty prądu i większe zanieczyszczenie.

### INTELIGENTNIE, CZYLI TANIO

Po takim wstępie Angelika Ambroziewicz przystąpiła do agitowania na rzecz, jak to nazwała, „nowoczesnych technologii świetlnych". Szczególny nacisk położyła na nowoczesny system do zarządzania oświetleniem ulicznym, który wpisuje się w modną obecnie koncepcję tzw. smart city. Główną zaletą tego systemu jest możliwość dowolnego sterowania pracą poszczególnych opraw. „W ten sposób administrator mógłby dostosować intensywność oświetlenia ulicznego do warunków atmosferycznych i sytuacji – intensywniejsze światło podczas mgły czy deszczu znacznie zmniejszy ryzyko wypadków i zwiększy bezpieczeństwo np. w trakcie imprez masowych" – napisała autorka interpelacji. I dodała, że zastosowanie takiego systemu oznacza również stałe kontrolowanie lamp. Wiadomo, która z nich uległa zniszczeniu albo powinna zostać poddana konserwacji. „Możliwość połączenia ich w jeden spójny system inteligentnego oświetlenia to klucz do swobodnego zarządzania oświetleniem w mieście. Korzystając z takich rozwiązań, miasta stają się smart" – przekonywała A. Ambroziewicz.

A to nie wszystkie przytoczone przez nią zalety tego rozwiązania. Następna to zwiększanie atrakcyjności miasta dzięki „podkreślaniu miejskiej architektury", zabytków i symboli miasta. A kolejna – obniżenie wydatków na utrzymanie oświetlenia dzięki technologii LED. Jak napisała radna, „Modernizacja oświetlenia na LED-owe może przynieść oszczędności sięgające nawet 50% w porównaniu do rozwiązań starego typu. Inwestując w inteligentny system do zarządzania oświetleniem, miasto mogłoby liczyć na zmniejszenie wydatków na energię elektryczną aż o 70 proc.".

fot. ak, bs

*Siedleckie oświetlenie uliczne wciąż nie jest smart, uważa Angelika Ambroziewicz.*

Angelika Ambroziewicz zakończyła interpelację pytaniem, czy miasto opracowało projekt wymiany oświetlenia na energooszczędne LED z zastosowaniem nowoczesnych technologii typu smart city. Chciała też wiedzieć, czy miasto zamierza zdobyć na ten cel dofinansowanie z Krajowego Planu Odbudowy.

### STUDZENIE ENTUZJAZMU

Odpowiedzi udzielił jej **Wojciech Cylwik**, naczelnik wydziału dróg, zajmującego się między innymi oświetleniem ulicznym. Już na wstępie zauważył, że wymiana opraw sodowych i rtęciowych na energooszczędne trwa w Siedlcach od dłuższego czasu. Z takiego rozwiązania korzysta się przy każdej prowadzonej inwestycji, czyli zarówno przy budowie, jak i rozbudowie ulic.

Zwrócił też uwagę, że już dziś miejskie lampy LED-owe charakteryzują się tzw. autonomiczną redukcją mocy, czyli w ustalonych godzinach zmniejszają intensywność świecenia. Mają też zaślepione tzw. gniazdo Zhaga, które po wmontowaniu specjalnego sterownika może pozwolić na włączenie do systemu smart city. **Wojciech Cylwik** ostudził jednak entuzjazm radnej. „Wprowadzenie systemu inteligentnego sterowania oświetleniem (smart city) możliwe jest pod warunkiem dostosowania całej infrastruktury oświetleniowej, a nie jedynie wymiany samych opraw" – zauważył. I wyjaśnił, że konieczna jest również wymiana szaf sterujących SON/SOK i linii zasilających.

Wtedy też zadał główny cios – oświadczył bowiem, iż miasto nie planuje zdobywania z KPO pieniędzy na oświetlenie uliczne w systemie smart city. „W naszej ocenie nie jest to priorytetowy kierunek dążenia do modernizacji oświetlenia, przynoszący wymierny efekt oszczędności. W pierwszej kolejności należy przeprowadzić kompletną wymianę wszystkich opraw na oprawy typu led na terenie miasta i w dalszym czasie planować inteligentny system zdalnego sterowania, połączony z wymianą/dostosowaniem sieci oświetleniowych" – napisał. A na zakończenie poinformował, iż obecnie trwa kompleksowy audyt oświetlenia drogowego w Siedlcach. Jego wyniki mają ułatwić w przyszłości planowanie modernizacji.

**BARTOSZ SZUMOWSKI**

Drodzy esteci, prosimy o chwilę cierpliwości...

# Dajmy szansę trawie!

Akcja "TS"

**Nadchodzi fala upałów. Zawsze jest najbardziej dotkliwa dla mieszkańców miast. A czy wiecie, że trawa obniża temperaturę powietrza? Różnica między temperaturą przy gruncie na asfalcie i na trawniku wynosi nawet 15 stopni Celsjusza! Jest o co walczyć! Dlatego „Tygodnik Siedlecki" rozpoczyna miejską akcję „Daj szansę trawie! Nie koś!".**

Partnerem naszej akcji jest Siedlecka Spółdzielnia Mieszkaniowa. Liczymy, że dołączą do nas władze miasta oraz… mieszkańcy, czyli wspólnoty mieszkaniowe, właściciele domów jednorodzinnych i działkowcy. Liczymy, że korzyści z akcji odczujemy wszyscy.

– Nie kosić trawników? Przecież esteci-społecznicy was zjedzą – przestrzega nas jeden ze sceptyków.

I podaje przykład osiedla, na którym przez lata funkcjonowały domki dla kotów, ale w końcu zaczęły przeszkadzać społecznikowi-estecie. I zniknęły. Aż szkoda komentować. Dodaje, że niektóre spółdzielcze administracje próbowały kosić trawy w szachownicę, czyli przy jednym koszeniu tylko część trawnika, przy kolejnym drugą, ale…

– Oczywiście ludziom się nie podobało. Bo brzydko – podsumowuje nasz sceptyk. – Więc znowu szło po całości. I koniecznie krótko, bo wtedy jest ładnie.

Cóż, każdą krytykę „weźmiemy na klatę", a wątpliwości będziemy wyjaśniać. Po to jest ta akcja. Bo ograniczenie koszenia trawników to nie kwestia ekologicznej mody, tylko realnego wpływu na samopoczucie ludzi i zwierząt. Na komfort codziennego życia.

Siedlecka Spółdzielnia Mieszkaniowa to jedna z największych lokalnych społeczności. Skupia ponad 11 tysięcy członków, co przekłada się na blisko 30-tysięczną społeczność. Ale nie tylko te liczby robią wrażenie. Do spółdzielni należy… 41 hektarów terenów zielonych w mieście! To robi wrażenie. I może mieć realny wpływ na jakość życia siedlczan w trudnym czasie letnich upałów. A wystarczy ograniczyć koszenie traw.

– W ciągu roku kosimy trawy średnio 5-7 razy. Czyli przynajmniej raz w miesiącu – mówi **Michał Golik**, prezes SSM.

My proponujemy, aby tę liczbę ograniczyć przynajmniej o połowę. Jakie to może dać korzyści? Przede wszystkim obniża temperaturę powietrza! Im trawa jest wyższa, tym dłużej utrzymuje wilgoć i chłód. Przy temperaturze ok. 30 stopni asfalt nagrzewa się do 40 stopni, podczas gdy na trawniku rejestruje się wartości lekko powyżej 20 stopni. Pomyślcie teraz o tych hektarach zieleni, które mogą nam dać wytchnienie!

Ponadto trawa utrzymuje wilgoć i zapobiega erozji ziemi. Czyli ogranicza pył, rozwiewany przez wiatr. Trawa to także jeden z największych producentów tlenu, a przy tym jest świetnym pochłaniaczem dwutlenku węgla oraz szkodliwych pyłków z powietrza. Skarżymy się na jakość powietrza w Siedlcach? Inwestujmy w trawniki! A te mają jeszcze inną zaletę: spowalniają odpływ wód opadowych. Wszystkie te czynniki wpływają na to, jak się czujemy w mieście.

Dla społeczników-estetów mamy jeszcze inny argument. Ograniczenie koszenia trawników to wymierne oszczędności na paliwie (spółdzielcze fundusze!), a także ograniczenie emisji spalin na osiedlach. Jak się dowiedzieliśmy, SSM dysponuje 4 kosiarkami ciągnikowymi, 6 kosiarkami spalinowymi i 6 podkaszarkami (także spalinowymi). Zużywają one ok. 4 tysięcy litrów benzyny! Ograniczenie ich pracy to czyste oszczędności na paliwie. Czy jest o co zawalczyć? Zaoszczędzone pieniądze proponujemy przeznaczyć na inwestycje w tereny zielone.

Amerykańscy badacze pokusili się o obliczenie, ile zanieczyszczeń emituje spalinowy sprzęt ogrodniczy podczas koszenia traw w miastach. Okazało się, że odpowiadają za ok. 11% rocznej emisji zanieczyszczeń ze źródeł nietransportowych. A warto zauważyć, że wiele z emitowanych do atmosfery związków jest silnie toksycznych bądź rakotwórczych. Danych z Polski nie mamy, ale wydaje się, że nie ustępujemy Amerykanom pod względem „dbałości" o trawniki.

Drodzy esteci! Dajcie nam szansę spróbować, byśmy wszyscy zobaczyli, na ile ograniczenie koszenia traw pomoże nam przetrwać upały. Będziemy was informować, jak przebiega akcja i tłumaczyć, jak to się dzieje, że wzrasta wilgotność, obniża się temperatura, a ludzie i zwierzęta czują się lepiej. Zapraszamy też: dołączcie do akcji! Będziemy informować, kto się na to zdecydował. Zgłoszenia wysyłajcie na adres: m.zaczynska@siedlecki.pl.

No to ruszamy!

**MARIOLA ZACZYŃSKA**

R E K L A M A

eprasa nr 9544386 6sc

## MOIM ZDANIEM...

# No i mamy wakacje...

fot. arch.

**ROBERT GARWOLIŃSKI**
nauczyciel I LO w Siedlcach

To, że uczniowie z niecierpliwością czekają na wakacje, wiedzą chyba wszyscy. Ja mogę dodać, że to oczekiwanie udziela się też nauczycielom. Powód jest prosty: w naszej branży dłuższy urlop poza miesiącami letnimi nie wchodzi w grę. Dlatego po 10 miesiącach wytężonej i specyficznej pracy czujemy radość, że i my mamy wakacje. Ale od razu obalę jeden z większych mitów dotyczących edukacji: wakacje nauczyciela wcale nie trwają od ostatniego tygodnia czerwca do początku września. Formalnie to miesiąc, bo już w sierpniu rozpoczynają się przygotowania do kolejnego roku szkolnego, choćby ustalanie planu lekcji. Poza tym specyfika szkoły średniej powoduje, że do połowy wakacji trwa rekrutacja do I klasy liceum, a to wymaga też zaangażowania nauczycieli. Na dodatek ktoś taki jak ja po dłuższym urlopie musi się przygotować do pracy na przykład jeśli chodzi o głos – trzeba się przecież przestawić na głośniejsze mówienie od września.

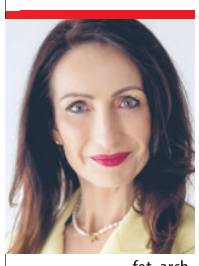

fot. arch.

**IWONA KUROWSKA**
starosta garwolińska

Idealne wakacje? Te, które swego czasu miałam, kiedy wyjechałam do Buenos Aires na kontrakt. Pamiętam, że kiedy udało się wygospodarować kilka wolnych dni, szukałam połączenia lotniczego na drugi koniec ogromnego kraju, a na miejscu razem z mężem wyruszałam samochodem na bezkresy Argentyny albo na piechotę z synem. To była wycieczka bez biura podróży – sami wybieraliśmy trasę (Patagonia z wodospadami Iguaçu w prowincji Misiones) oraz noclegi. To nam dało poczucie całkowitej wolności. Nie zapomnę tych wakacji właśnie z powodu tej wolności, ale też widoków i lokalsów (w tym sporej grupy Polaków) z ich specyficzną kulturą i kuchnią. Niestety, na razie o powtórce tamtych wakacji mogę tylko pomarzyć...

fot. bs

**PAWEŁ WYRZYKOWSKI**
siedlczanin, stowarzyszenie KoLiber

Oj, w tym roku nie będę miał wakacji. Jeśli gdzieś wyjadę, to na sprawy sądowe, do prokuratury czy na manifestację. Na razie wakacje dla mnie to więcej czasu z moimi małymi dziećmi. Gdzieś dalej będziemy jeździć dopiero wtedy, kiedy trochę podrosną, a na razie wakacje spędzają głównie w domu i na podwórku. Trochę też razem wyjeżdżamy, ale jest to najbliższa okolica: siedlecki zalew, Śmierdzący (choć tylko z nazwy) Dołek, rezerwat Gołobórz czy Las Sekulski. Albo gmina Siedlce, która jest pełna nowych, dużych i bogato wyposażonych placów zabaw. Ostatnio odkryłem, że w Żelkowie jest legendarny kucyk, który jeździł po siedleckim parku. Już byłem tam z moimi dziećmi. W naszej okolicy można znaleźć więc mnóstwo takich nieodkrytych atrakcji, które dają maluchom, a co za tym idzie – również rodzicom – bardzo dużo radości.

fot. arch.

**ARTUR CZUBASZEK**
przewodniczący Rady Miasta Łuków

Wakacje spędzam zawsze aktywnie. Lubię mieć czas na odpoczynek, ale również na zobaczenie jak największej liczby miejsc oraz na poznanie nowych ludzi i nowej kuchni. No i oczywiście zabytków, bo jestem pasjonatem historii, więc staram się rodzinę i znajomych zachęcać do zwiedzania i ubogacania się, by było co wspominać. Dlatego jeśli wakacje, to nie na 100, ale na 150 procent (śmiech). Trudno mi sobie wyobrazić, że całe wakacje leżałbym na plaży – wypoczynek w moim wykonaniu musi być czynny. Jakby tego było mało, lubię być organizatorem takich wyjazdów i sprawdzam się w ich planowaniu czy przygotowywaniu. Nie wiem, czy wszystko uda się już latem tego roku, ale w najbliższej przyszłości chciałbym odwiedzić: Chorwację, Włochy i Słowenię. (**BS**)

rys. M. Andrzejewski

# Zostań Miss Świtezianka 2024

Patronat „TS”

**Od piątku 21 czerwca do poniedziałku 24 czerwca będzie trwać III Festiwal Świtezianka. Podczas festiwalu zostanie wybrana Miss Świtezianka.**

Impreza organizowana przez Stowarzyszenie Edukacyjne Ziemi Węgrowskiej oraz firmę Artyści Impresariat odbędzie się w czterech miejscach: w Warszawie (park przy Teatrze Komedia), w Kaliskach (park przy pałacyku Paderewskich), w Węgrowie (amfiteatr w Parku Miejskim) i Skórcu (skwerek). W programie imprezy są m.in.: warsztaty wicia wianków, występy zespołów folklorystycznych, czytanie „Świtezianki” Adama Mickiewicza, koncert „Historia (nie) jednej znajomości”, tańce przy ognisku, rzucanie wianków na wodę i poszukiwanie kwiatu paproci.

Jedną z ważniejszych części imprezy będą wybory Miss Świtezianka. Zostaną przeprowadzone w dwóch etapach – najpierw eliminacje w każdym z miejsc, a później, 24 czerwca finał w Skórcu.

Konkurs ma charakter otwarty. Mogą w nim wziąć udział panie od 16. roku życia wzwyż. Każda z kandydatek przygotowuje strój i autoprezentację według własnego pomysłu i na własny koszt. Najpiękniejszą Świtezianke wybierze pięcioosobowe jury. Regulamin fb Świtezianka i na stronie gminy Skórzec. (**sej**)

## Dni Gminy Zbuczyn, czyli...

# Dwudniowa parada gwiazd

Tegoroczne Dni Gminy Zbuczyn robią wrażenie nie tylko z powodu plejady gwiazd muzyki, ale także z powodu osób, które poprowadzą imprezę. Są to bowiem **Artur Orzech** i **Tomasz Wolny**, czyli największe estradowe tuzy.

Dni Gminy Zbuczyn to impreza dwudniowa. Zacznie się **23 czerwca już o godzinie 9.00,** kiedy to wystartuje 3 Półmaraton Zbucki. **O godzinie 15.00** rozpocznie się prezentacja szkół i lokalnych organizacji, a **o 17.00** organizatorzy zapraszają na występ zespołu Ulibabki. Na **18.20** zaplanowano koncert Czerwonych Gitar, a o **20.20** zacznie się impreza taneczna. Kolejna porcja atrakcji została zaplanowana na **30 czerwca. O 17.20** rozpocznie się występ zespołu Upstream, **o 18.40** – zespołu Róże Europy, a **o 20.00** zespołu – Farben Lehre. Dzień zakończą występy takich gwiazd, jak Kobranocka i Jary Oddział Zamknięty. Imprezie będą towarzyszyć wystawa samochodów zabytkowych oraz festiwal foodtrucków. (**ZJ**)

# Beksiński na Zamku w Liwie

**Muzeum Zbrojownia na Zamku w Liwie zaprasza do zamkowej wieży, gdzie 24 czerwca (poniedziałek) o godz. 16 odbędzie się wernisaż wystawy fotografii i komputerowych fotomontaży Zdzisława Beksińskiego.**

Fotografie składające się na wystawę pochodzą ze zbiorów Muzeum Historycznego w Sanoku. Jest ich 62, z czego 50 to fotografie czarno-białe z wczesnego okresu twórczości Zdzisława Beksińskiego (lata 50. i 60.). Pozostałe dzieła to 12 komputerowych fotomontaży z ostatnich 10 lat twórczości artysty.

Zdzisław Beksiński – fotografik, malarz i grafik komputerowy. Urodził się w Sanoku 24 lutego 1929 r., zmarł tragicznie 21 lutego 2005 r. w Warszawie. W latach 1947-1952 studiował architekturę w Krakowie. Po ukończeniu studiów odbył kilkuletni nakaz pracy w Rzeszowie i Krakowie. W 1955 r. powrócił do Sanoka, pracując jako projektant w Sanockiej Fabryce Autobusów. Na początku lat 50. XX wieku rozpoczął działalność artystyczną, na początku jako fotografik, wystawiając swoje prace na kilku wystawach, m.in. w: Gliwicach, Warszawie i Poznaniu. Nieco później dał się poznać jako rzeźbiarz, grafik i malarz, zyskując uznanie i sławę wykraczające daleko poza Polskę. Od 1994 r., jako jeden z pierwszych artystów w naszym kraju, tworzył fotomontaże komputerowe.

Wystawę prac Zdzisława Beksińskiego będzie można oglądać **do 8 sierpnia**, w godzinach otwarcia liwskiego muzeum. (**sej**)

## Wakacyjne wycieczki po Siedlcach z PTTK

# Rusz w miasto z przewodnikiem!

**Oddział PTTK „Podlasie” zaprasza mieszkańców miasta i nie tylko na wspólne spacery po Siedlcach w ramach cyklu „Cudze chwalicie, swego nie znacie”.**

Począwszy **od 23 czerwca** aż do końca września, co niedziela **o godz. 16,** pod opieką przewodnika PTTK wszyscy chętni będą mogli w ramach bezpłatnej wycieczki zwiedzić najciekawsze miejsca naszego miasta.

Najbliższy spacer pn. „Siedlce klasycznie” już w tę niedzielę! Zbiórka **o godz. 16** na skwerze T. Kościuszki. Kolejne spotkania odbędą się: **30 czerwca** – „Kolejowe Siedlce”, zbiórka **godz. 16** przy Centrum Informacji Turystycznej (ul. Pułaskiego 6), **7 lipca** „Śladami ważnych wydarzeń w mieście”, zbiórka **godz. 16**, skwer T. Kościuszki. Program wszystkich 15 spotkań jest dostępny na stronie pttksiedlce.pl. (**ed**)

R E K L A M A

Firma TYM-BUD sp. z o.o.
msc. Jagodnia 28, 08-110 Siedlce, www.ogrodzenia-mazowieckie.pl

Patronat „TS”

## Wieczór Podróżników w klasztorze

# Indonezja – przygoda życia

**W najbliższą sobotę 22 czerwca o godz. 18 w Centrum Dialogu Kultur w Węgrowie odbędzie się kolejne spotkanie w ramach cyklu Wieczory Podróżników. Gościem będzie dr Rafał Ziółkowski.**

Rafał Ziółkowski to podróżnik, który przemierzył już wiele krajów na kilku kontynentach. W Węgrowie przedstawi prezentację „Indonezja – przygoda życia”. Podczas spotkania opowie o wyprawie na Jawę i Sulawezi (dawne Celebes).

Co takiego spotkało uczestników trampingu po wyspach indonezyjskich, że przyćmiło dr. Rafałowi Ziółkowskiemu wrażenia z jego poprzednich podróży? Dzika, wspaniała przyroda, wyspiarze – ich obyczaje, ceremonie i kultura, czy też niezwykła architektura domów wyglądających jak okręty? Tego zainteresowani dowiedzą się w czasie sobotniego Wieczoru Podróżników. Jak zapowiadają organizatorzy, wrażenia gwarantowane, zwłaszcza że opowieść podróżnika zilustrują zdjęcia wykonane podczas podróży. Wstęp wolny. (**sej**)

Zła wola czy nieporozumienie, czyli kto…

# Wywołany do tablicy?

**Jakiś czas temu marszałek województwa przekazał burmistrzowi Łukowa tablicę z brązu, upamiętniającą Żydów pomordowanych przez Niemców. Tablica miała zawisnąć na urzędzie miasta. Nie zawisła, bo budynek należy do starostwa. Jak się skończy to zamieszanie?**

W ramach upamiętnienia 80. rocznicy akcji „Reinhardt”, mającej na celu zagładę Żydów mieszkających w okupowanej Polsce, marszałek województwa lubelskiego zainicjował akcję umieszczenia 124 pamiątkowych tablic z brązu w 124 punktach, gdzie przed wojną mieszkali Żydzi.

– W wielu miejscowościach nie ma żadnego śladu po tej społeczności. A trzeba pamiętać, że w wielu miastach na terenie Lubelszczyzny była ona bardzo liczna. Żydzi stanowili nawet ponad 50% mieszkańców. To była społeczność, która również dźwigała gospodarczo te miasteczka, aktywnie włączała się w życie tych miejscowości – tłumaczy prof. **Sabina Bober**, kierownik Oddziału Upamiętniania Miejsc Martyrologii Urzędu Marszałkowskiego Województwa Lubelskiego i koordynatorka akcji. – Marszałek **Jarosław Stawiarski** doszedł do wniosku, że należy upamiętnić tę społeczność. Tak powstał pomysł, aby we wszystkich miejscowościach, gdzie przed wojną mieszkali Żydzi, zawisły tablice – podkreśla prof. Bober, która była odpowiedzialna za wskazanie konkretnych lokalizacji. – Wybrałam 124 miejscowości. To nie są, oczywiście, wszystkie, bo praktycznie w każdej wsi mieszkali Żydzi, od kilku do kilkunastu rodzin. Skupiłam się na tych miejscach, gdzie było ich najwięcej i gdzie Niemcy dokonali masowych mordów.

### W NAJBARDZIEJ GODNYM MIEJSCU

Od końca ubiegłego roku tablice przekazywane są prezydentom, burmistrzom i wójtom wybranych miejscowości, z prośbą o zawieszenie ich w najbardziej uczęszczanym, godnym i reprezentatywnym miejscu. – Taką lokalizacją są niewątpliwie budynki urzędów miast czy gmin. Przede wszystkim kładziemy nacisk na aspekt wychowawczy. Mieszkańcy, wchodząc do takiego urzędu, będą widzieli tablicę poświęconą Polakom narodowości żydowskiej – zaznacza prof. Bober.

Do tej pory w obecności przedstawicieli urzędu marszałkowskiego i lokalnych władz odsłonięto kilkanaście tablic. Pod koniec kwietnia jedna z nich została umieszczona na froncie budynku urzędu miasta i gminy w Stoczku Łukowskim. Przed II wojną światową w tej miejscowości mieszkało ok. 2 tys. Żydów.

Tablica pamięci trafiła także do Łukowa. Odebrał ją burmistrz **Piotr Płudowski**. Do tej pory nie zawisła ona jednak, zgodnie z wolą organizatorów akcji, na budynku urzędu miasta. – Po prostu doszło do nieporozumienia – tłumaczy prof. Sabina Bober. – Burmistrz nie przekazał nam, że budynek, gdzie znajduje się UM, nie jest własnością miasta, tylko należy do starostwa, które również ma w nim swoją siedzibę. Tablica powinna zatem trafić nie do burmistrza, ale w ręce starosty. Próbujemy skontaktować się ze starostą. Mam nadzieję, że burmistrz przekaże tablicę staroście, a on powiesi ją na budynku – uzupełnia profesor.

### WZIĘTY Z ZASKOCZENIA

Nieco inaczej całą sprawę widzi burmistrz Łukowa. – Wiosną zostałem zwabiony do Urzędu Marszałkowskiego w Lublinie. Powiedziano mi, że mam przyjechać na spotkanie z panem marszałkiem. Wszedłem do gabinetu, ale jego tam nie było. W obecności dwóch osób wręczono mi tablicę. Przekazano mi, abym znalazł jakieś miejsce na budynku w Łukowie na jej umiejscowienie. A następnie powiadomił urząd marszałkowski, aby ktoś z Lublina mógł przyjechać i odsłonić tablicę. Poczułem się potraktowany jak kurier, którego wezwano, aby odebrał przesyłkę. Mimo to wróciłem z tą tablicą do Łukowa – relacjonuje Piotr Płudowski.

fot. Urząd Marszałkowski w Lublinie

***Pod koniec kwietnia jedna z pamiątkowych tablic została umieszczona na froncie budynku urzędu w Stoczku Łukowskim.***

Po kilku dniach burmistrz w rozmowie telefonicznej z przedstawicielem urzędu marszałkowskiego zaproponował, aby tablicę umieścić w Lesie Malcanowskim, leżącym w granicach administracyjnych miasta, gdzie znajduje się już pomnik poświęcony ofiarom ludobójstwa przeprowadzonego przez Niemców na ludności żydowskiej. – W czasie II wojny światowej było to miejsce masowych mordów i tymczasowy cmentarz. Myślę, że to byłoby dobre miejsce na upamiętnienie wydarzeń sprzed ponad 80 lat – zaznacza burmistrz. Ta lokalizacja nie przypadła jednak do gustu urzędowi marszałkowskiemu.

– Tablica cały czas jest u mnie – potwierdza Piotr Płudowski. – Nie ja jednak jestem pomysłodawcą akcji ustawienia tablic w miejscowościach województwa lubelskiego – podkreśla.

### TRUDNOŚCI BURMISTRZA?

– Wiem tylko tyle, że pan burmistrz posiada tę tablicę. Nic mi nie wiadomo o tym, żeby miał mi ją przekazać – komentuje sprawę starosta łukowski **Dariusz Szustek**.

Zapytany, czy gdyby otrzymał tablicę, powiesiłby ją na budynku starostwa, odpowiada: – Po pierwsze, aby cokolwiek na nim umieścić, najpierw trzeba mieć zgodę konserwatora, bo to budynek zabytkowy. Po drugie, gdyby pan marszałek, z którym mam bardzo dobry kontakt, chciałby przekazać mi jakąkolwiek tablicę, nie potrzebowałby pośrednictwa.

Po czym dodaje, że do miasta należą inne gmachy w mieście, na których burmistrz mógłby umieścić taką tablicę. – Na przykład na budynku, w którym obecnie mieści się Miejski Ośrodek Pomocy Społecznej, noszący obecnie nazwę Centrum Usług Społecznych. Przed wojną należał do społeczności żydowskiej. Mieścił się w nim dom modlitwy. Kiedy byłem burmistrzem, naprzeciwko tego budynku umieszczono kamień z tablicą poświęconą pamięci społeczności żydowskiej – podkreśla starosta.

I podsumowuje: – Domyślam się, że chodzi o taką samą tablicę, jaką otrzymał od marszałka burmistrz Stoczka Łukowskiego. Pan Marcin Sentkiewicz bez trudu znalazł godne miejsce dla niej. Kilka tygodni temu uczestniczyliśmy wspólnie z innymi samorządowcami, przedstawicielami marszałka oraz społeczności miasta w uroczystym odsłonięciu.

**KINGA OCHNIO**

R E K L A M A

NEODERM
MEDYCYNA I KOSMETOLOGIA
ul. Ks. Niedziałka 13
(bud. M3)
08-110 Siedlce
tel. 507 144 206
neoderm.pl
Otwarte:
pon.-pt. 8-20.00,
sob. 10-15.00

DERMATOLOGIA
MEDYCYNA ESTETYCZNA
i KOSMETOLOGIA
Nowości!
• LECZENIE ŻYLAKÓW
• CHIRURGIA PLASTYCZNA OKOLICY OKA
• GINEKOLOGIA ESTETYCZNA

M A T E R I A Ł  I N F O R M A C Y J N Y

Siedlecki Medyk
CKZiU w Siedlcach

REKRUTACJA NA ROK 2024/2025

Medyczna Szkoła Policealna
im. prof. Zbigniewa Religi w Siedlcach
ul. Młynarska 17
tel. 25 644 78 17

KIERUNKI KSZTAŁCENIA :

- Asystent Osoby Niepełnosprawnej
- Asystentka Stomatologiczna
- Higienistka Stomatologiczna
- Florysta
- Opiekun Medyczny
- Opiekun Osoby Starszej
- Opiekunka Dziecięca
- Opiekunka Środowiskowa
- Opiekun w Domu Pomocy Społecznej
- Ortoptystka
- Podolog
- Protetyk Słuchu
- Technik BHP
- Techni Elektroradiolog
- Technik Masażysta
- Technik Sterylizacji Medycznej
- Technik Usług Kosmetycznych
- Terapeuta Zajęciowy

ZAJĘCIA ROZPOCZYNAJĄ SIĘ
1 WRZEŚNIA 2024 r.

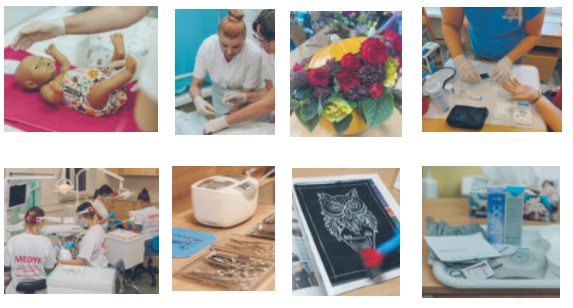

ZAPRASZAMY !

BEZPŁATNIE !
NIE WYMAGAMY MATURY !

DOŁĄCZ DO NAS !
www.ckziu.siedlce.pl

Na procesie oskarżonego o zabójstwa zeznawał pan Marcin z Sokołowa Podlaskiego, który przeżył atak 24-latka.

# Gdybym się nie bronił, to by mnie skatował

**W siedleckim Sądzie Okręgowym trwa proces 24-letniego Rafała J. Jest on oskarżony o brutalne morderstwa księdza i kobiety oraz usiłowanie zabicia dwóch mężczyzn, w tym współwięźnia, a także o pobicie mieszkańca Sokołowa Podlaskiego.**

Na niedawnej rozprawie przed sądem zeznania składał właśnie pan Marcin, który został zaatakowany 17 stycznia 2022 r. w Sokołowie Podlaskim. Relacjonował on sądowi wydarzenia z tamtego wieczoru.

Było około godziny 20. Parking obok bloku przy ul. 8 Sierpnia. Pan Marcin wrócił właśnie z pracy, był przy swoim aucie. W zaparkowanym niedaleko samochodzie zauważył mężczyznę. Myślał, że to „kawaler sąsiadki córki”. Wydawało mu się nawet, że mężczyzna kiwnął mu głową na „dzień dobry”. Pan Marcin sięgnął po coś do samochodu, odwrócił się...

- Dostałem w twarz z prawej strony. Zęby rozcięły mi wargę. Powiedziałem „dzieciaku, co ty zrobiłeś”, bo to młody człowiek, w wieku mojego syna. A on poprawił mi drugi raz, w twarz. Nie wiem nawet, jak. To tak szybko się działo – zeznawał w sądzie pan Marcin. – Powiedział: „Zobacz, k... jak ci krew leci”. I poprawił mi z nogi w klatkę piersiową. Przewróciłem się, uderzyłem głową o krawężnik, a potem kolejny raz dostałem w nogę. Nie wiem, czy mnie uderzył, czy kopnął. Zdałem sobie sprawę, że to nie jest zabawa i dzieje się coś poważnego. Oddałem jakiś cios. Uderzyłem go, nawet nie wiem, gdzie. Wtedy on odpuścił i wrócił do auta. Wyjąłem telefon i zrobiłem mu kilka zdjęć. Patrzył się bezczelnie, z uśmiechem. Zrobiłem zdjęcia samochodu i tablic rejestracyjnych.

### MŁOTKIEM, KTÓRYM ZABIŁ, POWYBIJAŁ SZYBY?

Jak opowiadał pan Marcin, zakrwawiony poszedł do domu. Do klatki schodowej miał 30 metrów. Minął się z sąsiadką. - To starsza pani. Zapytała, co się stało, a ja powiedziałem, że zostałem napadnięty. Dziś sobie myślę, że gdyby mnie tam nie było wtedy, to ten człowiek napadłby na sąsiadkę. Nikogo innego na ulicy nie było, bo była godz. 20, a to osiedle starszych ludzi. Ona by się nie obroniła – zeznawał pan Marcin. Następnego dnia poszedł na policję. Bo jak od razu po zdarzeniu zadzwoniłem na policję, to mnie dyżurny wyśmiał. Usłyszałem, że mam przyjść i osobiście złożyć zawiadomienie. Wezwałem pogotowie, które zabrało mnie do szpitala. Opatrzono mnie i około godz. 23 na piechotę wracałem do domu. Wtedy zobaczyłem, że ten pan „oszklił” mi samochód. Chcąc mnie zastraszyć, powybijał szyby. Podejrzewam, że tym narzędziem, którym potem zabił tę nieszczęsną kobietę – wyznał przed sądem pan Marcin.

Następnego dnia w Sokołowie Podlaskim doszło bowiem do kolejnego napadu. Według aktu oskarżenia Rafał J. miał zabić 49-letnią Ukrainkę, która szła do pracy. Dostała dziesięć cisów młotkiem w głowę.

- Dlaczego pan uważa, że zrobił to oskarżony? – pytała sędzia **Agnieszka Karłowicz**.

Pan Marcin powiedział, że sąsiad słyszał dźwięki, jakby ktoś uderzył autem w auto.

- A to były dźwięki, jak on obrabiał mi samochód. Takie głuche uderzenia. Nie mam wrogów, nikomu nic złego nie zrobiłem. A dziwnym się wydaje to, żeby godzinę czy półtorej po tej napaści moje auto jako jedyne na parkingu zostało uszkodzone – zeznał mieszkaniec Sokołowa Podlaskiego.

Następnego dnia pan Marcin udał się na policję. Zauważył, że nie tylko szyby były wybite, ale w samochodzie są wgniecenia. - Powiedziałem o tym na komendzie. To usłyszałem od policjanta „panie masz pan stary samochód, drzwi 300 zł, drugie 300 zł, daruj se pan, bo samochód warty 1300 zł”. Więc nie zgłosiłem zniszczeń - zeznał przed sądem pan Marcin. - Choć tu w tej sprawie nie chodzi o samochód i rzecz. Nie można nic nikomu niszczyć, ale ja odpuściłem, bo chciałem zapomnieć o całym zajściu. Nie da się. Do dziś jak wchodzę do klatki schodowej, to na chwilę się zatrzymuję i patrzę, czy ktoś nie stoi.

### NIE DA SIĘ ZAPOMNIEĆ

Sędzia spytała, czy człowiek, który go zaatakował, jest na sali.

- Siedzi tu – wskazał palcem na Rafała J. pan Marcin. - Dziś jest ostrzyżony, wcześniej znacznie gorzej wyglądał.

Pan Marcin zeznał też, że dwa dni po pobiciu zrobił obdukcję, bo wtedy na jego ciele pojawiły się siniaki.

fot.mc

Prokurator **Kamil Żmudziński** pytał pana Marcina, ile razy mógł uderzyć go Rafał J. - Nie liczyłem, pan by liczył w mojej sytuacji? Byłem bity rękami, a potem, jak leżałem, to też mnie uderzał – zeznał pan Marcin.

Sąd dopytywał, czy po tym, jak pan Marcin oddał cios swojemu oprawcy, ten się wycofał.

- Tak. Zobaczył, że nie trafił na starą osobę, która nie potrafi się obronić. Gdybym się nie bronił, to on by mnie tam skatował. Z tego, co się dowiedziałem, ten człowiek trenował sztuki walki. A ja dostałem drugie życie, bo udało mi się wyjść spod ręki oprawcy – zeznał pan Marcin. - Do dziś mam tak, że chcąc nie chcąc, dotykam ciągle językiem do ust, które były zszywane. Mam problem przy jedzeniu, bo nie mam czucia w tym miejscu. I widzę tę twarz codziennie w lustrze... Jest mi ciężko na siebie patrzeć, bo wszystko mi się przypomina.

Rafał J. podczas rozpraw milczy. Odezwał się tylko trzy razy. Pierwszy raz, mówiąc, że nie przyznaje się do zarzutów. Drugi raz, zapytany przez swojego obrońcę o badania przeprowadzone przez biegłych, stwierdził, że usłyszał inne pytania niż te, które znalazły się później w aktach sprawy. Po raz trzeci odezwał się po zeznaniach współwięźnia, na którego napadł, już po zatrzymaniu przez policję, w celi siedleckiego więzienia. Stwierdził, że nigdy go nie uderzył, a on sam się okaleczał. - Byłem zdziwiony całą sytuacją – usłyszał wtedy sąd.

### OSKARŻONY: TO SĄ KŁAMSTWA

Gdy zeznawał pan Marcin, Rafał J. kręcił lekką głową w geście zaprzeczenia. Raz po raz nerwowo poruszał szczękami. Na koniec zeznań mieszkańca Sokołowa Podlaskiego oznajmił: - Nigdy nie brałem udziału w takiej sytuacji i nie uderzyłem tego pana. Nie przebywałem w takim miejscu, jak ten pan podaje. To są kłamstwa odnośnie mojej osoby.

Po rozprawie pan Marcin przyznał, że jego matka do dziś dnia nie wie, że napadł go Rafał J. - Nie wie, że padłem ofiarą człowieka, który odpowiada za śmierć księdza i kobiety. Byłem u psychologa, bo ciężko samemu sobie z tym wszystkim poradzić. Przerażające jest, że gdy zadzwoniłem pobity na policję, to usłyszałem „a czy to pierwsze pobicie w mieście”, że ten napad to jakaś głupota. A gdyby on się wrócił z tym młotkiem na mnie? Skąd mam wiedzieć, czy dałbym mu radę? – zauważa pan Marcin.- Gdybym nie umiał się obronić, to pewnie leżałbym na cmentarzu.

**Bogdan Lach**, biegły sądowy z zakresu psychologii i znany profiler, który badał Rafała J., uważa, że ma on cechy seryjnego mordercy, a motywem dokonanych przez niego zbrodni była tendencja do agresji i poczucie krzywdy. Do sprawy wkrótce wrócimy na łamach „TS”.

**MILENA CELIŃSKA**

# Sportowo i rodzinnie w Stoku Lackim

Patronat „TS”

Na terenie Specjalnego Ośrodka Szkolno-Wychowawczego w Stoku Lackim odbył się piknik rodzinno-sportowy pod hasłem: „Zdrowo i sportowo”.

Rodziny uczniów, nauczyciele, wychowawcy i zaproszeni goście mieli okazję do integracji i świetnej zabawy. Na początku odbyła się rozgrzewka... I to nie byle jaka, bo taneczna. Poprowadził ją instruktor zumby – **Gabriel Rosastolato**. Potem przyszedł czas na zmagania sportowe.

Dużym zainteresowaniem cieszył się pokaz piłki nożnej oraz wspólny trening z zawodnikami MKP Pogoń Siedlce: **Cezarym Demianiukiem**, **Cezarym Bujalskim** i **Krzysztofem Popiołkiem**.

Atrakcją było stoisko przygotowane przez firmę Lawendowe Zdrowie. Podczas warsztatów można były „wyczarować” pachnące woreczki i zabrać ze sobą lawendowe sadzonki.

Ratownicy ze Stacji Pogotowia Ratunkowego i Transportu Sanitarnego w Siedlcach prezentowali sprzęt, znajdujący się w karetce oraz dzielili się praktycznymi umiejętnościami z zakresu udzielania pierwszej pomocy.

Nie zabrakło własnoręcznie robionych smakołyków - ciasta, lemoniady, pieczonej kiełbaski i domowej kapusty. Na zakończenie była medalowa dekoracja.

tekst i zdjęcia **AGA KRÓL**

Więcej na tygodniksiedlecki.com

## W Węgrowie otwarto nowy blok komunalny

# Serce się raduje

**Przy ulicy Szerokiej w Węgrowie powstał nowy blok komunalny. Wkrótce lokatorzy wprowadzą się do pachnących świeżością 32 mieszkań.**

– Serce się raduje. To olbrzymi powód do radości i satysfakcji, bo Węgrów się rozwija – mówił burmistrz **Paweł Marchela** na otwarciu bloku komunalnego, które odbyło się 14 czerwca.

Przypomniał, że ostatnie takie wydarzenie, związane z oddaniem do użytku nowych mieszkań komunalnych, miało w Węgrowie miejsce kilkanaście lat temu, w 2008 roku. Tamten blok komunalny był nowoczesny, ale ten nowy (powstał tuż obok starego) ma jeszcze wyższe standardy. – Jak za chwilę wejdziecie państwo do środka, to zobaczycie nowoczesną strukturę mieszkań komunalnych. Bo słowo „komunalne” nabiera dziś w Węgrowie nowego znaczenia – powiedział **Paweł Marchela**.

Burmistrz dziękował projektantowi i wykonawcom za solidną pracę, radnym poprzedniej kadencji za to, że zapewnili w budżecie wkład własny na budowę, urzędnikom, którzy czuwali nad inwestycją, a także nieobecnym – dyrektorowi Banku Gospodarstwa Krajowego oraz poseł **Marii Koc**.

Zadeklarował, że to nie ostatnia tego typu inwestycja w mieście, bo potrzeb mieszkaniowych jest dużo. – Skoro chcemy, by w Węgrowie przybywało mieszkańców, by żyli w lepszych warunkach, by chcieli zostawać w naszym mieście, to tego typu inwestycje muszą znajdować realizację w planach samorządu – stwierdził.

– Mieszkańcy ponad dekadę czekali na nowy blok komunalny. I się ziściło – stwierdziła przewodnicząca rady miejskiej **Jadwiga Snopkiewicz**. – My, radni nowej kadencji, będziemy wspierać pana burmistrza w takich działaniach prorozwojowych, prospołecznych. Deklaruję, że przy kolejnych inwestycjach w strukturę mieszkaniową będziemy na tak! – zapewniła.

Burmistrzowi i radnym pięknej inwestycji gratulowali **Michał Piotrowski**, dyrektor biura poseł Marii Koc oraz senator **Maciej Górski**. – W życiu publicznym jestem od 10 lat i to jest pierwszy blok komunalny, w którego otwarciu uczestniczę – wyznał senator. Zauważył, że ta część Węgrowa w ostatnim czasie ma szczęście do inwestycji. Bo oprócz bloku powstał tu niedawno żłobek, zbudowano kilka ulic, a przy pobliskiej szkole buduje się hala sportowa.

Gdy wystąpienia dobiegły końca, prowadzący uroczystość naczelnik Wydziału Spraw Społecznych **Piotr Szaniawski** poprosił proboszcza parafii pw. św. Piotra z Alkantary i św. Antoniego z Padwy, ks. kan. **Romualda Koska** o modlitwę i poświęcenie obiektu. Przed poświęceniem budynku ksiądz wyraził radość, że ta budowa dobiegła końca i że wiele rodzin uzyska tutaj mieszkanie: – Przy okazji moja parafia się troszkę powiększy.

*Budynek poświęcił ks. Romuald Kosk*

*Tak wyglądają mieszkania w bloku.*

Czy już wiadomo, kto zamieszka w nowym bloku? – Tworzymy listę, jest ona na ukończeniu. Mieszkania otrzymają ci, którzy spełniają warunki, określone w ustawie i uchwale rady miejskiej. Część osób będzie przeniesiona tu z innych lokali komunalnych, a część to ci, którzy teraz mieszkają kątem u rodziny – poinformował nas Paweł Marchela.

Otwarciu nowego bloku przyglądali się mieszkańcy sąsiedniego budynku komunalnego. Czy cieszą się, że będą mieli nowych sąsiadów? – Bardzo dobrze, że jest nowy blok, że będą nowi lokatorzy. Niech ludzie mają gdzie mieszkać, a nie w jakichś norach – mówi mężczyzna ze „starego” bloku komunalnego. Wprowadził się tu kilkanaście lat temu i nie żałuje. – Tam, gdzie wcześniej mieszkałem, WC było na zewnątrz, a w kranie zimna woda. Tu jest i ciepła woda, i ogrzewanie, i łazienka. Tylko metraż trochę mały, ale generalnie jest OK – stwierdza.

■■■

Budowa bloku komunalnego przy ul. Szerokiej rozpoczęła się 4 października 2021 roku, a zakończyła 6 czerwca 2024 roku. Inwestycja kosztowała ponad 11 mln zł, w tym ponad 7 mln zł to środki z Funduszu Dopłat z Banku Gospodarstwa Krajowego, a prawie 4 mln zł wkład samorządu Węgrowa.

Projektantem inwestycji był **Mariusz Sowa** z firmy ES Plan, a jej wykonawcą Przedsiębiorstwo Budowlane Księżopolski, należące do **Jacka Księżopolskiego**. Inwestycja obejmowała budowę budynku mieszkalnego, komunalnego o 4 kondygnacjach nadziemnych oraz 1 podziemnej. Blok jest 2-klatkowy z 32 lokalami mieszkalnymi: 8 mieszkań jednopokojowych o powierzchni 31-34 m$^2$, 16 mieszkań dwupokojowych o powierzchni 42-45 m$^2$ oraz 8 mieszkań trzypokojowych o powierzchni 53-54 m$^2$. Budynek jest ogrzewany z sieci gazowej. W skład zagospodarowania terenu wchodzą: parking, chodniki i jezdnie, plac zabaw oraz wiaty śmietnikowe.

tekst i zdjęcia:
**STANISŁAW JASTRZĘBSKI**

# Pisk myszy w konspiracji

**W bibliotece w Garwolinie gościł niedawno aktor teatralny i filmowy, podróżnik, autor książek Tadeusz Chudecki. Zwiedził 140 krajów. Podróże były więc naturalnie głównym tematem spotkania. Nie zabrakło jednak również anegdot i wspomnień z aktorskiego życia.**

W szkole teatralnej uczyły pana Tadeusza takie gwiazdy, jak: **Andrzej Łapicki, Gustaw Holoubek, Tadeusz Łomnicki,** a przez rok także **Aleksander Bardini**.

Profesor Bardini był wielkim pedagogiem – wspominał **Tadeusz Chudecki**. – Jako młody człowiek przeżył wielką traumę. Był bowiem pochodzenia żydowskiego i w czasie II wojny światowej przez 6 lat przechowywała go w szafie pewna warszawianka. Po wojnie zresztą została jego żoną. Nie pamiętam, żeby obnosił się z tym przeżyciem i kreował na męczennika. Zapamiętałem go jako niezwykle inteligentnego człowieka, który potrafił surowo i w mocnych słowach kogoś ocenić, ale nigdy nie przekraczał granic dobrego smaku. Przy wręczaniu dyplomów ukończenia szkoły teatralnej dla każdego miał przygotowaną jakąś sentencję lub radę. **Krystynie Jandzie**, na przykład, powiedział: wręczam pani dyplom, ale pod warunkiem, że nie będzie pani zarabiała na życie śpiewem. Brzmienie pani głosu i charakter interpretacji piosenki przypomina bowiem pisk myszy rodzącej w konspiracji. Dobrze zbudowanej **Ewie Ziętek** powiedział zaś: zastałem panią drewnianą, a zostawiam murowaną.

Gdy rektor **Andrzej Łapicki** zaproponował pracę w szkole teatralnej **Mai Komorowskiej**, ta, już jako bardzo popularna aktorka po filmach w reżyserii Krzysztofa Zanussiego i Andrzeja Wajdy, wybrała sobie Tadeusza Chudeckiego na asystenta. Zamieszkał zresztą u niej i do dziś uważa ją za swoją drugą matkę.

W każdy wtorek lub piątek Maja brała mnie za rękę i szliśmy do gabinetu rektora – kontynuował Chudecki. – Od progu oznajmiała, że nie nadaje się do tej pracy, że nie daje sobie rady. Łapicki nic nie mówił, a Komorowska przemawiała i przemawiała. Gdy po około 30 minutach zauważył, że aktorka chyba już się zmęczyła, powiadał: – Ależ, Maju ... – No dobrze, Andrzej – przerywała. – Przekonałeś mnie. Niedawno spotkałem ją na spektaklu, bo ja nie tylko gram, ale lubię też oglądać. Podwiozłem ją później do domu. Mieszka na zamkniętym osiedlu. Przy furtce stała jakaś kobieta i ucieszyła się, że będzie mogła wejść razem z Mają, bo przyjechała do wnuczka, a domofon się zepsuł. W pewnej chwili pani spojrzała na mnie i mówi: – Jezus Maria to pan? Proszę pani, zwróciła się do Komorowskiej, to jest świetny aktor. On gra w „Klanie”. Mai zrobiło się trochę przykro, ale cóż zrobić? Dożyliśmy takich czasów, gdy wysoka kultura zeszła trochę na drugi plan.

*Tadeusz Chudecki*

Tadeusz Chudecki opowiadał też o **Janie Himilsbachu**, wyścigach **Dominiki Ostałowskiej** do toalety podczas trzytygodniowych męczarni na urlopie w Egipcie i awersji Wiktora Zborowskiego do podróży. Dla tego ostatniego, jak mówił, już wyjście z domu jest dyskomfortem, a wyjazd poza Warszawę cierpieniem. (**mb**)

## Zarząd powiatu węgrowskiego z wotum zaufania i z absolutorium

# Pracujemy zespołowo

**Zarząd powiatu węgrowskiego (w 4/5 ten sam, co w minionej kadencji) otrzymał od rady powiatu wotum zaufania i absolutorium. Za udzieleniem wotum zaufania zagłosowało 11 radnych, 5 było przeciw, a 3 radnych (to nowi radni opozycyjnego klubu Wspólna Droga WWE) wstrzymało się od głosu. Podobnymi wynikami zakończyły się głosowania nad przyjęciem sprawozdania z wykonania budżetu za 2023 oraz nad udzieleniem zarządowi absolutorium.**

fot. sej

*Zarząd powiatu (od lewej): Artur Lis, Tadeusz Kot, Ewa Besztak, Marek Renik i Krzysztof Onaszkiewicz.*

Pomyślne dla zarządu głosowania poprzedziła prawie dwugodzinna dyskusja, w której rządzący powiatem radni PiS próbowali pokazać dobre strony swoich rządów, zaś opozycja wskazywała mankamenty tego rządzenia, które wiedzie powiat na krawędź katastrofy finansowej.

### PRACA CAŁEJ RODZINY

Rozpoczynając debatę nad raportem o stanie powiatu węgrowskiego za 2023 rok, starosta **Ewa Besztak** zwróciła uwagę, że raport jest dokumentem, na który trzeba spojrzeć nieco szerzej.

- Dzisiaj będziemy głosować nad absolutorium dla zarządu, oceniać zarząd, ale przecież to, co się działo w ubiegłym roku w powiecie, to efekt kierunków wyznaczonych przez radę powiatu. Można więc powiedzieć, że cała rada poddaje się pewnej ocenie. To również odzwierciedlenie pracy wszystkich pracowników, zarówno starostwa, jak i naszych jednostek organizacyjnych – mówiła Ewa Besztak. – Wszystko, co tu państwo widzicie w tym raporcie, to wynik pracy całej olbrzymiej rodziny samorządowej powiatu węgrowskiego. Zawsze pracowałam zespołowo i uważam, że tylko zespołowe działanie może przynieść dobre rezultaty.

Zdaniem starosty, rok 2023 był dobry w różnych dziedzinach. Dochody budżetu powiatu wyniosły 138,6 mln zł, a wydatki – 147,5 mln zł. Dług powiatu na koniec roku to 53,7 mln zł.

Starosta chwaliła się inwestycjami. Jednak tym razem nie zaczęła od dróg, lecz od oświaty. Przypomniała o dwóch dużych inwestycjach – rozbudowie ZSP w Łochowie oraz o modernizacji budynku dawnego gimnazjum gminy Liw na potrzeby Specjalnego Ośrodka Szkolno-Wychowawczego, na które powiat pozyskał odpowiednio 4 mln zł oraz 14 mln zł z funduszy rządowych. Wspomniała o modernizacji starej części LO w Węgrowie. Podkreśliła, że teraz wszystkie siły muszą być skierowane na ZSP im. Kochanowskiego w Węgrowie, by warunki nauki w tej szkole były wreszcie na miarę XXI wieku. Starosta mówiła też o działaniach promocyjnych powiatu oraz o drogach, których w 2023 roku wybudowano około 10,5 km, a kolejne 8,5 km jest w realizacji. Dziękowała pracownikom starostwa, lokalnym samorządom za współpracę oraz politykom PiS, którzy wspierali niektóre działania władz powiatu.

### KONTROLOWAĆ PROJEKTANTÓW

- Jak się sprawuje władzę, to się kwieciście mówi zarówno o tym, co się zrobiło, jak i o samych sukcesach. A ja będę mówił o rzeczywistości, jaka jest – stwierdził wieloletni starosta węgrowski **Krzysztof Fedorczyk**, dziś szef opozycyjnego klubu radnych Wspólna Droga WWE.

I zaczął od dróg, których zrobiono 10,5 km za kwotę 37,5 mln zł. Wspomniał, że ostatnio spotkał jednego z wójtów z ościennego powiatu, który zmodernizował 9 km drogi za 5 mln zł. – Takich inwestycji oczekiwałbym od powiatu węgrowskiego, a nie takich, gdzie 1,2 km drogi kosztuje 7 mln zł – stwierdził Krzysztof Fedorczyk. Dodał, że należy bardziej kontrolować projektantów, by nie tworzyli projektów „full wypas”, których realizacja później bardzo dużo kosztuje. Wskazał też drogi, które wymagają pilnych remontów, np. Paplin-Sadowne i Węgrów-Miedzna -Kosów Lacki.

Były starosta zwrócił też uwagę na inny, nie mniej ważny problem, jakim jest demografia. Z przytoczonych przez niego danych wynika, że co roku w powiecie ubywa 400-500 mieszkańców. Tymczasem władze powiatowe rozbudowują oświatę.

### BUDOWAĆ INACZEJ

Przewodniczący rady powiatu **Bogusław Szymański**, odnosząc się do wypowiedzi radnego Krzysztofa Fedorczyka, stwierdził, że niektóre programy dofinansowujące zadania drogowe narzucały rygorystyczne wymagania (szerokość drogi, chodnik, odwodnienie, itp.), a to znacząco zwiększało koszty inwestycji. Dodał, że jedynym programem, z którego można było pozyskać dofinansowanie nawet na budowę dróg w niższym standardzie, był Polski Ład.

- Czy to źle, że inwestujemy w oświatę, że Specjalny Ośrodek Szkolno-Wychowawczy ma nowy obiekt, a nie, jak dotychczas, dzieci uczyły się w starych stajniach? – pytał wicestarosta **Marek Renik**. - Jeśli chcemy budować nowoczesną oświatę, inwestycje są nieodzowne.

- My się cieszymy, że dzieci ze SOSzW mają dobre warunki, ale za taką cenę, prawie 20 mln złotych albo niewiele więcej, można było osiągnąć podwójny efekt. Można było wybudować nowy budynek dla Specjalnego Ośrodka na terenie tzw. pawilonów ZSP, a młodzież z tych pawilonów przenieść, po uprzednim bieżącym remoncie, do budynku gimnazjum gminy Liw – przekonywał radny **Jarosław Grenda**.

### DŁUG NAM CIĄŻY

Zdaniem radnego Jarosława Grendy, największym zagrożeniem dla funkcjonowania powiatu jest olbrzymie zadłużenie, które obecnie wynosi 54,5 mln zł. – Jest to kwota porażająca. Sama obsługa długu wyniosła w ubiegłym roku około 3,6 mln zł, a w tym roku będzie to prawie 4,1 mln zł – stwierdził Jarosław Grenda. Wskazał, że w ubiegłym roku nadwyżka budżetowa wyniosła 1,8 mln zł, a starego zadłużenia spłacono 2,4 mln zł. Tak więc spłata rat była prawdopodobnie finansowana nowym długiem. – W moim przekonaniu problem zadłużenia będzie bardzo trudno rozwiązać i będzie on ciążył w następnych latach na funkcjonowaniu powiatu – zauważył.

Odnosząc się do wypowiedzi starosty, radny Jarosław Grenda powiedział: - Pani starosta pokazuje nam to, co jest efektowne i ładne. Ja staram się pokazać fundamenty, to, na czym nasz powiatowy organizm spoczywa. Niestety, te fundamenty, a mówię tu o finansach, są w fatalnym stanie. Myślę, że nadszedł czas, żeby zacząć pracę nad ich naprawą.

### MUREM ZA ZARZĄDEM

I choć niektórzy radni PiS wskazywali, że w powiecie dużo się dzieje i że zarząd zasłużył na wotum zaufania i absolutorium, to radnych opozycji nie udało się do tego przekonać. Za udzieleniem wotum zaufania, przyjęciem sprawozdania finansowego oraz udzieleniem zarządowi absolutorium zagłosowali tylko radni klubu PiS.

Po pomyślnych dla zarządu głosowaniach, prezydium rady z przewodniczącym **Bogusławem Szymańskim** na czele złożyło gratulacje zarządowi, a pan przewodniczący wręczył pani staroście Ewie Besztak bukiet kwiatów.

Zarząd powiatu, który otrzymał wotum zaufania i absolutorium, tworzą niemal te same osoby, które zasiadały w nim w poprzedniej kadencji. Są to: starosta Ewa Besztak, wicestrosta Marek Renik oraz członkowie zarządu – **Tadeusz Kot** i **Artur Lis**. Nową twarzą w zarządzie jest **Krzysztof Onaszkiewicz**, który w poprzedniej kadencji był wiceprzewodniczącym rady powiatu.

**STANISŁAW JASTRZĘBSKI**

# Cztery osoby trafiły do szpitala

4 czerwca przed godziną 20 na drodze pomiędzy Wólką Mińską a Dłużką doszło do zderzenia audi i volkswagena.

- Ze wstępnych ustaleń wynika, że 52-letnia kierująca volkswagenem nie ustąpiła pierwszeństwa przejazdu 20-letniemu kierującemu audi. Doszło do zderzenia pojazdów. W wyniku wypadku trzy osoby podróżujące volkswagenem oraz kierujący audi trafili do szpitala. Kierujący pojazdami byli trzeźwi. Na miejscu lądował helikopter Lotniczego Pogotowia Ratunkowego – poinformowała sierż. sztab. **Elżbieta Zagórska**, oficer prasowa mińskiej policji. **(ak)**

fot. Grupa Medyczna OSP Ładzyń

# Dachowanie po kielichu

fot. OSP Suchożebry

16 czerwca około godz. 12 w Woli Suchożebrskiej na ul. Sokołowskiej doszło do wypadku z dachowaniem samochodu.

Jak poinformowała sierż. sztab. **Barbara Jastrzębska** z siedleckiej policji, 39-latek, który kierował renault kangoo, utracił kontrolę nad pojazdem, w wyniku czego pojazd dachował, a następnie „wylądował” na kołach nad przydrożnym rowem melioracyjnym. Mężczyzna był nietrzeźwy i z obrażeniami ciała trafił do szpitala. Pobrano od niego krew do badań. **(ak)**

# Miała blisko 3 promile alkoholu i...

## Wiozła dziecko

Oficer dyżurny policji w Mińsku Mazowieckim 3 czerwca otrzymał zgłoszenie, że na DK2 w kierunku Siedlec jedzie volkswagen, którego kierowca może być nietrzeźwy.

– Na miejsce natychmiast zostali skierowani policjanci, którzy w Ryczołku zatrzymali do kontroli opisany pojazd – mówi sierż. sztab. **Elżbieta Zagórska** z mińskiej policji. – Badanie stanu trzeźwości 37-latki kierującej volkswagenem wykazało blisko 3 promile alkoholu. Kobieta przewoziła w foteliku 6-letniego syna.

Dziecko przekazano pod opiekę ojcu, a kobieta trafiła na komisariat.

– Kobieta usłyszała zarzuty prowadzenia pojazdu w stanie nietrzeźwości oraz narażenia na bezpośrednie niebezpieczeństwo utraty życia lub zdrowia 6-letniego synka. Zatrzymano jej prawo jazdy. Grozi jej do 5 lat pozbawienia wolności – informuje pani rzecznik. **(ak)**

Patronat „TS”

# Before Festival

**Hiphopowe lato zaczyna się w Siedlcach. Wszystkie znaki na niebie i ziemi wskazują, że będzie to przełomowe wydarzenie. Ośmiu wykonawców, dwa dni koncertów i lista artystów, jakiej życzyłby sobie każdy fan hip-hopu. Czy może Was tam zabraknąć?**

Before Festival to następca Siedlce Hip-Hop Festival. Po udanej pierwszej edycji, która zgromadziła ponad pięć tysięcy uczestników (a na scenie swoje koncerty zagrali: Gibbs, Reto, Żabson i Kuban), impreza powraca z nową nazwą, koncepcją i dwoma dniami pełnymi atrakcji i koncertów. Wydarzenie to otworzy w tym roku festiwalowy sezon w Polsce, a data jest nieprzypadkowa. - 22-23 czerwca to czas rozpoczęcia wakacji i tym samym idealna okazja do wspólnego świętowania - tłumaczą organizatorzy.

Oba koncerty rozpoczną się **o godz. 20.00**, a zakończą **około 2.00** w nocy (Bambi i Gibbs wyjdą na scenę **o 0.30**). Choć lista artystów jest znana od dawna, emocje związane z wydarzeniem z dnia na dzień rosną. Inicjatorzy przedsięwzięcia od tygodni pracują w pocie czoła, by w przedostatni weekend czerwca na siedleckiej „Stanicy” kilka tysięcy osób mogło się wspólnie bawić przy rytmach muzyki hip-hop. Finalnie udało się jednak stworzyć bardzo atrakcyjny program. Składają się na niego występy gwiazd oraz kilku młodych wykonawców, stojących dopiero u progu sławy.

Hiphopowy maraton wystartuje 22 czerwca mocnym akcentem, bo występem nowatorskich braci Kacperczyk z Lublina (to ostatnio jedno z ciekawszych zjawisk w polskiej muzyce). Pierwszy z nich odpowiada za produkcję muzyki i gra na perkusji, a drugi jest: autorem tekstów, wokalistą i gitarzystą. Mają na koncie m.in. współpracę z **Ralphem Kamińskim**. Po nich półtoragodzinny koncert da Kizo - jeden z nielicznych raperów, którzy zasiadali na kanapie w talk show **Kuby Wojewódzkiego**. Przełomowym momentem w karierze Kizo było nagranie teledysku „Roadster” wspólnie z Margaret. Wtedy zyskał on znaczną popularność również wśród mainstreamowej widowni i stał się znany poza hiphopową niszą. Następny w kolejności wystąpi Kukon, raper z Biłgoraja, znany m.in. z utworu „Batman”, wykonanego wspólnie z najpopularniejszą polską wokalistką **Darią Zawiałow**. Kilkugodzinny koncert zamknie jedna z najbardziej rozpoznawalnych raperek młodego pokolenia - Bambi. Pierwsze kroki stawiała w telewizyjnym show „The Voice Kids”. Mimo że nie doszła do finału, zdobyła uznanie widzów i jurorów. **Edyta Górniak** walczyła o młodą wokalistkę, ta jednak zdecydowała się dołączyć do drużyny Tomsona i Barona. Jej pierwszy singiel „IRL”, wdrapał się na wyżyny list przebojów, zostawiając w tyle takie gwiazdy rapu, jak: Bedoes, Żabson, Malik Montana czy Mata. W niecałe dwa tygodnie w serwisie YouTube klip obejrzano prawie półtora miliona razy.

Drugi festiwalowy dzień (23 czerwca) otworzy **Miłosz Stępień**, czyli Otsochodzi, który zachwycił publiczność, krytyków oraz scenę rapową płytą „Nowy kolor”, przy powstaniu której wsparli go m.in. Taco Hemingway, O.S.T.R. czy Włodi. Następnie na scenie zamelduje się bezkompromisowy Szpaku, którego płyty pokryły się poczwórną platyną, a jego single na YouTube generują setki milionów wyświetleń. Kolejni artyści - PRO8L3M zasłynęli m.in. tym, że w swoich kawałkach wykorzystywali sample polskiej muzyki rozrywkowej lat 70. i 80. Ostatnie festiwalowe emocje zapewni Gibbs - producent muzyczny, który dołożył swoją cegiełkę m.in. do sukcesów rapera Kaliego.

Poza koncertami na uczestników Before Festival będzie czekać wiele atrakcji, m.in. strefa tatuażu i strefa piercingu. Będzie też można skorzystać ze strefy szybkiego baru, złożonej z dwudziestu stanowisk. Organizatorzy są przygotowani na przyjęcie kilku tysięcy gości. Swoje uczestnictwo w wydarzeniu potwierdzili już fani hip-hopu m.in. ze: Szczecina, Katowic, Poznania i Gdańska.

**TOMASZ MARKIEWICZ**

O G Ł O S Z E N I E

# 15 lat z Krainą Fantazji

Patronat „TS”

**Niepubliczne Przedszkole „Kraina Fantazji” w Siedlcach świętowało 15-lecie istnienia. Z okazji jubileuszu zaprosiło rodziców i dzieci na Piknik Rodzinny. Wszystkich powitała dyrektor Magdalena Miros.**

Swoje taneczne umiejętności zaprezentowała grupa „Fantazja”, prowadzona przez **Pawła Pasztora** i **Sebastiana Trochymiuka**. Zespół ten wielokrotnie zdobywał pierwsze miejsca w konkursach tanecznych.

Z okazji jubileuszu ogłoszono konkurs na wiersz pt.: „15. Urodziny Krainy Fantazji”. Laureatom wręczono nagrody. Imprezie towarzyszyły liczne atrakcje dla dzieci i rodziców. Był też jubileuszowy tort.

Więcej na www.tygodniksiedlecki.com

tekst i zdjęcia: **AGA KRÓL**

## Co się stało z gołębiami?

**To był wyścig z czasem, ale chyba przegrany. Dwa ledwo opierzone gołębie, których gniazdo bezmyślnie pozostawiono odkryte, zniknęły. Ktoś je uśmiercił? Ktoś zabrał w dobrej wierze, by „wychować”? Czy padły ofiarą kotów lub gawronów? Żadna odpowiedź nie jest dla nich dobra.**

W czwartek po południu otrzymaliśmy informację od pracowników Rossmanna (przy ul. Armii Krajowej), że w kamienicy na wprost, gdzie kiedyś się mieścił Arhelan, zdjęto tablicę reklamową, za którą znajdowało się gniazdo gołębi. Dwa nieopierzone maluchy zostały na widoku, bez żadnego zabezpieczenia.

- Dorosłe ptaki przylatują do nich, karmią, ale tam każdy może strącić je ręką – martwiły się pracownice.

Poprosiliśmy o pomoc **Irka Kaługę**, społecznika ekologa i ornitologa, by zobaczył, co można w tej sytuacji zrobić. Wracając z terenu, wieczorem, pojechał na ul. Armii Krajowej.

- No dramat, to gniazdo koniecznie trzeba zabezpieczyć, nawet jakąś tekturką – ocenił. - Przenieść nie można, bo rodzice za nimi nie polecą, nie będą karmić. Ale na pewno nie wolno tak zostawiać lęgu! Ktoś, kto to robił, powinien albo gniazdo zabezpieczyć, albo wstrzymać się ze zdejmowaniem tej reklamy. Tu są dziury po śrubach, łatwo można przybić deseczkę albo tekturkę, i trzeba to zrobić szybko. Te małe, gdy się opierzą, trafią przecież prosto pod koła.

Dr Kaługa sam nie mógł przybić tekturki czy deseczki, bo... budynek to własność prywatna. Następnego dnia (dziś) skontaktowaliśmy się z urzędem miasta. W wydziale gospodarki komunalnej jest osoba, którą śmiało można nazwać „człowiekiem do zadań specjalnych”. To **Mariusz Myrcha**, zastępca naczelnika wydziału. Natychmiast zaczął działać.

- O godz. 11 jestem umówiony na akcję wkładania pustułki do gniazda, bo wypadła. Ale już ustalamy, co można zrobić w sprawie gołębi. To budynek prywatny – poinformował. Po kilkunastu minutach oddzwonił. - Już działamy, pracownicy PUK jadą na miejsce, by zabezpieczyć gniazdo.

I wydawało się, że wszystko skończy się dobrze, a jednak...

- Pracownicy PUK są na miejscu, ale gołębi w gnieździe nie ma – powiedział wyraźnie zmartwiony Mariusz Myrcha.

Co się stało? Zły człowiek? Jakiś drapieżnik? Ktoś, kto uznał, że sam wykarmi maluchy?

- Poprosiłem chłopaków, aby sprawdzili monitoring, może to się wyjaśni – powiedział Mariusz Myrcha.

Pracownice Rossmanna też są zmartwione.

- Wczoraj o godz. 20 maluchy jeszcze były w gnieździe. Koleżanka nawet nagrała filmik – panie przesłały go na dowód. - Wielka szkoda! Spóźniliśmy się o dzień.

Czy wyjaśni się, jaki los spotkał maluchy? **(mz)**

## Miał wczoraj grilla

16 czerwca w miejscowości Pruszyn Pieńki policjanci z siedleckiej drogówki zatrzymali do kontroli drogowej skodę, której 47-letni kierujący przekroczył dozwoloną prędkość w obszarze zabudowanym o 55 km/h. Okazało się, że mężczyzna kierował autem mimo braku prawa jazdy. Był też pod wpływem alkoholu (miał 2 promile alkoholu w organizmie). Tłumaczył się policjantom, że dzień wcześniej miał imprezę towarzyską przy grillu. **(ak)**

## Skręcał w lewo

14 czerwca o godz. 23.25 w Siedlcach na ul. 3 Maja zderzyły się dwa samochody osobowe.

– Kierujący volkswagenem polo 21-letni mężczyzna, jadąc drogą z pierwszeństwem przejazdu i skręcając w lewo w ulicę Armii Krajowej, nie ustąpił pierwszeństwa jadącemu na wprost samochodowi mercedes benz, którym kierował 24-latek – informuje sierż. sztab. **Barbara Jastrzębska** z siedleckiej policji. – W wyniku zderzenia pojazdów 21-latek i 20-letni pasażer z vw polo z obrażeniami ciała zostali przewiezieni do szpitala. Obaj kierowcy byli trzeźwi. **(ak)**

## 9-latek ukradł rower

10 czerwca w godz. 10-14 w Siedlcach zginął rower marki Kellys, który nieprzypięty stał na stanowisku rowerowym przy ul. Świrskiego.

- Rower o wartości 3.400 zł należał do 38-letniej kobiety. Policjanci ustalili sprawcę kradzieży. To 9-letni chłopiec. Rower został odzyskany, a chłopiec odpowie teraz za swój czyn przed Sądem Rodzinnym – poinformowała sierż. sztab. **Barbara Jastrzębska** z siedleckiej policji.

Jak się dowiedzieliśmy, to nie była jego pierwsza kradzież roweru. Już wcześniej zabierał on nieprzypięte rowery spod szkół i z nich korzystał. **(ak)**

## Nie pozwól dziecku kąpać się w fontannie!

Powoli zbliża się czas wakacji i letniego wypoczynku. W związku ze sprzyjającą aurą w wielu miastach, także w Siedlcach, zostały już uruchomione fontanny. Niestety, nie wszyscy potrafią z nich korzystać w sposób bezpieczny.

Skaczące po wodzie gołymi stopami dzieci i beztrosko patrzący na ten proceder rodzice to niemalże standard. Siedlecki magistrat przestrzega przed takim korzystaniem z miejskiej fontanny. Woda, mimo chlorowania, może zawierać wiele bakterii i grzybów, ponieważ jej obieg jest zamknięty.

Co może spowodować takie z pozoru niewinne pluskanie się w fontannie? Schorzenia dróg oddechowych, zapalenie spojówek, zakażenie gronkowcem lub paciorkowcami, reakcje alergiczne na skórze w postaci wysypki, infekcje dróg moczowych i pęcherza, grzybicę stóp i inne choroby skóry.

Warto to wiedzieć, zanim pozwolimy dzieciom na kąpiel w fontannie. **(ed)**

## Nietrzeźwy 14-latek uszkodził samochody

13 czerwca na parkingu ogródków działkowych Piaski Starowiejskie w Siedlcach 14-letni chłopiec uszkadzał samochody. Nastolatka na gorącym uczynku zatrzymali świadkowie i przekazali go funkcjonariuszom policji.

- Chłopak miał w organizmie 0,5 promila alkoholu – mówi sierż. sztab. **Barbara Jastrzębska** z siedleckiej policji. - Umyślnie, przy pomocy pistoletu na kulki, uszkodził trzy samochody osobowe. Uszkodził szyby, reflektory, karoserię. Straty w wysokości 3.700 złotych poniósł 59-letni mężczyzna. Po wykonaniu czynności 14-latek został przekazany rodzicom. Za swój czyn odpowie przed Sądem Rodzinnym. **(ak)**

## Czy poprzedni wójt gminy Krzywda podrzucił kukułcze jajo?

# Faktury, o których nikt nie wiedział

**Podczas kampanii wyborczej wójt Krzysztof Warda, który ostatecznie przegrał wybory, podpisał dwie umowy na inwestycje drogowe w sumie na 246 tys. zł. - Według mnie wójt się zagalopował. Potraktował urząd jak prywatną firmę - stwierdza Wojciech Czerniec i zarzuca swojemu poprzednikowi złamanie prawa.**

Podczas drugiej w tej kadencji sesji rady gminy wójt zabrał głos w punkcie dotyczącym zmian w uchwale budżetowej na 2024 r. - W kampanii wyborczej obiecywałem, że wszystko będzie jawne i transparentne - zaczął **Wojciech Czerniec**.

### MYŚLELIŚMY, ŻE TO JUŻ KONIEC...

Po czym poinformował o tym, że zaledwie dzień wcześniej dowiedział się o zobowiązaniu, zaciągniętym przez poprzedniego wójta **Krzysztofa Wardę**. - To umowa na wykonanie dróg tłuczniowych wraz z wyrównaniem, w której pojawia się kwota 156 tys. zł. Na dokumencie widnieją podpisy jedynie wójta i wykonawcy. Faktury jeszcze nie ma, ale muszą państwo mieć świadomość, że może przyjść lada chwila - zwrócił się do radnych. - Pamiętają państwo, że na sesji 10 maja również zrobiliśmy zmianę w uchwale budżetowej. Tam było ok. 90 tys. zł. Ta sama firma. Myśleliśmy, że to już koniec przedwyborczych inwestycji poprzedniego wójta – podkreślił Wojciech Czerniec.

Po czym dodał, że nie ma nic przeciwko tym inwestycjom, bo zapewne były potrzebne mieszkańcom. - Kwestionuję sposób zawarcia umowy. Będę na ten temat rozmawiać z prawnikiem. Na umowie nie ma kontrasygnaty ani podpisu pani skarbnik, która nic nie wiedziała ani o 90 tys. zł, ani o 156 tys. zł. Nie wyobrażam sobie, że podpisuję umowę z jakąś firmą, a skarbnik dowiaduje się o tym dopiero, gdy przychodzi faktura - stwierdził wójt.

Poza tym zauważył, że realizacja inwestycji na tak wysoką kwotę powinna być poprzedzona procedurą przetargową albo przynajmniej zapytaniem ofertowym. - W tym przypadku żadna z procedur nie miała miejsca. To jest złamanie prawa - stwierdził wójt. - Nie jestem prawnikiem, ale według mnie ta umowa nie jest wiążąca. Na razie prezes tej firmy nie zgłosił się do nas. Nie ma faktury, ale widziałem na własne oczy umowę, więc w najbliższym czasie możemy się jej spodziewać. Zdaniem pani skarbnik nie powinniśmy zapłacić, bo nic nie wiedziała o tej umowie i widnieje na niej tylko podpis wójta - zaznaczył Wojciech Czerniec.

O umowach zawartych przez poprzedniego wójta nie wiedzieli również radni poprzedniej kadencji.

### NIE ZABEZPIECZONO FUNDUSZY

Faktura opiewająca na 90 tys. zł trafiła w ręce obecnego wójta w pierwszym tygodniu po zaprzysiężeniu. Dotyczyła remontów dróg w miejscowościach: Huta Radoryska, Kożuchówka, Okrzeja, Radoryż Smolany, Ruda, Szczałb i Wola Okrzejska.

- Poinformowała mnie o tym pani skarbnik. Zapłaciliśmy tę fakturę. Po jakichś dwóch tygodniach pracownik gminy oznajmił, że jest jeszcze jedna umowa na kwotę 156 tys. zł na usypanie tłuczniem dróg i wyrównanie - wspomina Wojciech Czerniec. Tym razem prace miały zostać przeprowadzone w miejscowościach: Gołe Łazy, Kożuchówka (ulice Polna i Wypoczynkowa), Ruda, Krzywda (ulice Malinowa, Łąkowa i Żytnia), Orle Gniazdo, Wola Okrzejska (ul. Ogrodowa), Szczałb.

fot. FB Powiat Łukowski

***- Nie jestem przeciwny inwestycjom, ale powinno być one przeprowadzone zgodnie z literą prawa - mówi Wojciech Czerniec.***

W przypadkach obu umów, na co zwraca uwagę wójt, prace nie były zaplanowane, a fundusze nie zostały zabezpieczone ani zapisane w dokumentach. Nie było również konsultacji z radnymi ani ze skarbnik. Obie umowy zostały podpisane przez poprzedniego wójta w trakcie trwania kampanii wyborczej. - Były to indywidualne decyzje wójta Wardy. Mieszkańcy być może przychodzili, sygnalizowali potrzeby, a wójt przed wyborami obiecał inwestycje. Nie jestem im przeciwny, ale powinny być one przeprowadzone zgodnie z literą prawa. W pierwszej kolejności należało powiadomić radnych, bo to rada decyduje o wszelkich inwestycjach czy remontach. Wójt to władza wykonawcza, a władzą uchwałodawczą i decyzyjną jest rada gminy. Następnie pieniądze powinny zostać zabezpieczone w budżecie. Później należało przeprowadzić zapytanie lub przetarg. W tym przypadku ominięto to wszystko. Według mnie wójt Warda się zagalopował. To nie prywatna firma wójta, tylko urząd - zaznacza Wojciech Czerniec.

### MUSIMY BYĆ CIERPLIWI

Na pytanie, czy inwestycje zostały zrealizowane, wójt odpowiada, że „coś zostało wykonane”, ale on nie ma żadnych protokołów odbioru. - Jak robi się inwestycje za 250 tys. zł, to powołana komisja powinna odebrać prace. Policzyć, ile dróg zostało wykonanych, ile położono tłucznia. W tym przypadku nie ma żadnych dokumentów, żadnych protokołów odbioru prac - podkreśla wójt. Po czym dodaje: - Tak naprawdę nie mamy pieniędzy, żeby zapłacić te 156 tys. zł. Na razie nie mamy problemu, bo jeszcze nie mamy faktury.

A co z obiecanymi konsultacjami z prawnikiem? - Mamy lekkie zawirowania, bo pani prawnik, która współpracowała z poprzednim wójtem, jest na trzymiesięcznym wypowiedzeniu. Nawiążę współpracę z prawnikiem, do którego będę miał zaufanie i po okresie wypowiedzenia tej pani wrócimy do tematu. Na tę chwilę nie chcę generować dodatkowych kosztów. Musimy być cierpliwi - podsumowuje wójt.

### MIESZKAŃCY

O skomentowanie sytuacji poprosiliśmy byłego wójta gminy Krzywda, Krzysztofa Wardę. Oto treść wyjaśnienia, które od niego otrzymaliśmy:

- Na spotkaniach wiejskich, jak co roku, mieszkańcy zgłosili sporo potrzeb, związanych z poprawą jakości dróg polnych, nieutwardzonych, z których korzystają na co dzień. Wczesną wiosną, gdy warunki pogodowe były przyzwoite, rozpoczęliśmy prace z tym związane. Uzupełnianie nierówności żwirem, utwardzanie gruzem budowlanym i tłuczniem, równanie równiarką i wałowanie – pisze były wójt.

- Budżet gminy co roku posiada środki finansowe na bieżące remonty i naprawy dróg, i z tych środków miało być to finansowane. Tak samo jak w latach poprzednich. Działań było sporo, więc firma poprosiła o podpisanie umowy. Radni wiedzieli o tych zadaniach, bo sami zgłaszali takie potrzeby i wskazywali drogi do naprawy. A na marginesie chciałbym dodać, że mieszkańcy są bardzo zadowoleni z tych działań, poprawiły one komfort dojazdu do posesji czy do pól uprawnych. Nie wszystkie drogi udało się poprawić, mieszkańcy czekają na kolejne prace w tym zakresie.

**KINGA OCHNIO**

# Zderzenie w Bojmiu

14 czerwca po godz. 19 w miejscowości Bojmie (gm. Kotuń) na DK2 doszło do zderzenia dwóch samochodów osobowych.

Ze wstępnych ustaleń policji wynika, że drogą w tym samym kierunku jechały cztery samochody. Pierwszy jechał renault, za nim kolejny samochód osobowy, następnie ciężarówka i lexus. Renault zaczął skręcać w lewo, a lexus wyprzedzał jadące przed nim samochody, po czym zderzył się ze skręcającym samochodem renault.

- W wyniku zderzenia poszkodowani zostali kierowca i pasażer z lexusa. Z obrażeniami zostali oni przewiezieni karetką do szpitala – mówi sierż. sztab. **Barbara Jastrzębska** z siedleckiej policji. **(ak)**

fot. Policja Siedlce

# Uderzyła w bok autobusu

10 czerwca przed godz. 18 w miejscowości Ługi Rętki kierująca oplem corsą, jadąc od strony Lipin w kierunku DK2, nie ustąpiła pierwszeństwa jadącemu autobusowi linii nr 11 i uderzyła w jego bok. Kobieta z obrażeniami ciała została przewieziona do szpitala. **(ak)**

fot. ak

# To ogólnopolski proceder

Garwolińscy policjanci z Wydziału do Walki z Przestępczością Gospodarczą i Korupcją zatrzymali mężczyznę, który usłyszał zarzuty wyłudzenia pieniędzy na poczet zaliczek za sprowadzenie pojazdów z zagranicy.

- Podejrzany 46-latek na portalach ogłoszeniowych umieszczał informacje o możliwości sprowadzenia pojazdu – poinformowała podkom. **Małgorzata Pychner** oficer prasowa KPP w Garwolinie. - Warunkiem była wpłata zaliczki na poczet przyszłego zakupu. Ogłoszenia, opatrzone zdjęciami, były bardzo wiarygodne. Mężczyzna proponował samochody oraz maszyny budowlane. Kiedy miało dojść do sfinalizowania transakcji, sprzedający znikał i nie można było nawiązać z nim żadnego kontaktu.

Mężczyzna nie miał stałego miejsca pobytu. To jednak nie uchroniło go przed zatrzymaniem. 46-latek, którego garwolińscy policjanci wytropili w Ząbkach pod Warszawą, usłyszał już zarzuty dokonania oszustw na szkodę innych osób. Decyzją sądu został aresztowany na 3 miesiące.

- Wstępne ustalenia funkcjonariuszy, zajmujących się tą sprawą wskazują, że łupem sprawcy padło co najmniej kilkadziesiąt tysięcy złotych. Już teraz wiadomo, że pokrzywdzonych na terenie Polski mogło być dużo więcej. Policjanci nadal badają wszystkie wątki tej sprawy, ustalając, jaką skalę na terenie całego kraju miała prowadzona przez mężczyznę działalność przestępcza. Za czyny, o które podejrzany jest 46-latek, grozi kara nawet do 8 lat pozbawienia wolności – powiedziała rzecznik. **(ak)**

## KRONIKA POLICYJNA

### DZIKIE WYSYPISKO

14 czerwca mieszkaniec **Iwowego** powiadomił policję o dzikim wysypisku śmieci. Na miejsce wezwano straż pożarną, która nie stwierdziła zagrożenia biologicznego ani chemicznego. Policjanci zawiadomili wójta gminy. Prowadzone jest postępowanie, mające ustalić osobę, która wyrzuciła odpady.

### USZKODZONY TOWAR

12 czerwca do komendy w **Garwolinie** zgłosił się pokrzywdzony, powiadamiając o oszustwie. Na portalu ogłoszeniowym znalazł ofertę sprzedaży markowej piły łańcuchowej. Wpłacił na wskazane konto prawie 2 tys. zł. W przesyłce otrzymał natomiast bezwartościowy i uszkodzony towar.

### WYBIŁ SZYBĘ

W nocy z 13 na 14 czerwca w **Garwolinie** nieznany sprawca wybił szybę w samochodzie na osiedlowym parkingu. Pokrzywdzony oszacował stratę na 3,5 tys zł.

### ZA ZNĘCANIE SIĘ

10 czerwca Sąd Rejonowy w Garwolinie zastosował środek zapobiegawczy w postaci tymczasowego aresztowania na 3 miesiące dla 46-letniego mieszkańca **powiatu garwolińskiego** podejrzanego o znęcanie się. Mężczyzna trafił do zakładu karnego.

### NIETRZEŹWA

9 czerwca w **Garwolinie** na **ul. Stacyjnej** policjanci zatrzymali 39-letnią kobietę, która kierowała skodą. Miała w organizmie ponad 2 promile alkoholu. Kobieta trafiła do policyjnej celi i już usłyszała zarzuty. **(ak)**

### PŁONĄŁ SAMOCHÓD

13 czerwca przed godz. 10 na drodze ekspresowej S17 w miejscowości **Czyszkówek** zapalił się samochód osobowy. Strażacy zabezpieczyli miejsce zdarzenia i ugasili samochód. Akcja gaśnicza trwała godzinę. Brały w niej udział dwa samochody ratowniczo-gaśnicze.

### POŻAR NIEUŻYTKÓW

13 czerwca po godz. 15 płonęły nieużytki rolne w **Woli Władysławowskiej**. Akcja trwała godzinę. Uczestniczyły w niej dwa samochody.

### ...I POSZYCIA

16 czerwca przed godz. 13 strażacy zostali powiadomieni o pożarze poszycia leśnego w miejscowości **Sobolew**. Pożar ugaszono.

### URATOWALI BORSUKI

15 czerwca przed godz. 17 w miejscowości **Zgórze** strażacy ratowali dwa borsuki, które wpadły do studzienki melioracyjnej i nie potrafiły się z niej wydostać. Zwierzęta zostały uwolnione.

### POŻAR WARSZTATU

15 przed godz. 21 w **Sobolewie** doszło do pożaru warsztatu samochodowego. Strażacy ugasili pożar i wynieśli z palących się pomieszczeń trzy butle napełnione acetylenem. Akcja trwała 2 godziny i brały w niej udział 3 samochody ratowniczo-gaśnicze. **(ak)**

O powiecie garwolińskim czytaj też na str. 9, 13

Od roku młodzież organizuje „zbiórki w celach rekreacyjnych" na „Zarzeczu". Czy to...

# Imprezownia pod chmurką?

**Miejski radny Marcin Kępka alarmuje, że garwoliński skatepark potrafi nocami gromadzić nawet dwie setki młodych ludzi, którzy wcale nie jeżdżą na deskach. Pani burmistrz i policja uspokajają.**

*Nie zawsze jest tu tak spokojnie...*

Skatepark w Garwolinie stworzono na terenach rekreacyjnych „Zarzecze", między placem zabaw a „górką" widokową. Jak chwali się urząd miasta, kosztował 750 tys. zł, powstał na płycie żelbetowej o powierzchni prawie 550 m$^2$, jest wyposażony w specjalistyczne urządzenia dla pasjonatów jazdy na deskach i rolkach, a inwestycja objęła także oświetlenie i elementy małej architektury.

### BITKA I WYPITKA

Obiekt otwarto w kwietniu 2023 r. Nie budził większych emocji. Zmieniło się to kilka miesięcy temu, kiedy do internetu wyciekł filmik, przedstawiający bójkę młodych ludzi, mającą tu miejsce 21 marca. Komenda Powiatowa Policji informowała wtedy, że jej funkcjonariusze, szukając pokrzywdzonego, sprawców i świadków pobicia, odwiedzili garwolińskie szkoły, których uczniowie mogli być widoczni na nagraniu, przeglądali monitoring oraz prowadzili przesłuchania. Ostatecznie zatrzymano trzy osoby.

Od tego czasu coraz częściej mówi się o garwolińskim skateparku jako o miejscu okrytym złą sławą. Wiosną lokalne media donosiły, że mają tam miejsce libacje alkoholowe, a wokół śmietniczek walają się gigantyczne wręcz ilości pustych butelek.

### OTWARCIE I PUBLICZNIE

Do sprawy wrócił na ostatniej sesji garwolińskiej rady miasta **Marcin Kępka**. Jak sugerował, powinien powstać regulamin przebywania w tym miejscu. Kiedy burmistrz **Marzena Świeczak** odpowiedziała, że regulamin już jest, a na wniosek policji został zainstalowany monitoring, radny zapytał, czy można ograniczyć godziny przebywania na terenie skateparku.

- Nie można, bo to teren otwarty i publiczny - usłyszał od szefowej urzędu miasta. - To tak, jak byśmy ograniczali obywatelom przebywanie na ulicach.

Wtedy M. Kępka wyjaśnił, skąd biorą się jego pytania: - Chodzi o to, że około północy potrafi tam być do 200 osób. I dobrze się bawią.

- Monitoring zapewnia policji stały pogląd tego miejsca. Dlatego myślę, że incydenty, do których dochodziło w przeszłości, nie będą się już powtarzać - uspokoiła go M. Świeczak.

- Ale jeśli zrobilibyśmy mały płotek, jak na placach zabaw, mielibyśmy teren zamknięty i moglibyśmy ograniczyć godziny korzystania - zaproponował z uśmiechem przewodniczący **Marek Mikulski**.

Rozbawiło to panią burmistrz, ale odpowiedziała: - Na razie jest otwarty.

### POLICJA: PATROLI JEST DUŻO

„Tygodnik" rozmawiał z Marcinem Kępką po sesji. Radny przypomina, iż kilka lat temu zmorą Garwolina były nocne rajdy samochodowe po mieście. - Teraz najwyraźniej młodzież przeniosła się na tereny na „Zarzeczu" i to tam mają miejsce jej „zbiórki w celach rekreacyjnych", głównie poza odpowiednimi porami. Obawiam się, że mogą towarzyszyć im przemoc i spożywanie różnych substancji. Dlatego, moim zdaniem, sprawa powinna być uregulowana jasnymi zasadami, zabraniającymi korzystania ze skateparku po zmroku. Oraz eliminowaniem wybryków drogą upomnień - wyjaśnia.

Jak dodaje, po marcowej „drace" w tych okolicach jest trochę spokojniej, ale nadal odbywają się tam „zbiórki". Zapytaliśmy więc o to rzecznik prasową komendy powiatowej. Podkom. **Małgorzata Pychner** mówi, że garwolinianie często odwiedzają skatepark i jego otoczenie, dlatego wysyła się tam więcej patroli, szczególnie wieczorem i nocą. - Aby zapewnić bezpieczeństwo oraz spokój mieszkańcom miasta, policjanci naszej komendy od początku prowadzą w tym miejscu wzmożone działania kontrolne i prewencyjne - informuje. - Zasadniczym zadaniem funkcjonariuszy jest zdecydowane reagowanie na ujawnione wykroczenia porządkowe, najbardziej uciążliwe dla lokalnej społeczności, czyli np. zakłócanie porządku publicznego, zakłócanie ciszy nocnej, zaśmiecanie miejsc publicznych, używanie słów wulgarnych czy spożywanie alkoholu w miejscach objętych ustawowym zakazem.

Pani rzecznik podkreśla, że najczęściej interwencje w okolicach skateparku odbywają się z inicjatywy samej policji. - Ale czasem są też reakcją na wnioski i sugestie, dotyczące poprawy bezpieczeństwa, które zgłaszają sami mieszkańcy. Wiele osób podczas rozmów z dzielnicowymi wskazywało konkretne miejsca, gdzie młodzież gromadzi się i zachowuje wbrew przyjętym zasadom oraz obowiązującym przepisom. Stąd policjanci w trakcie takich akcji sprawdzają wskazane rejony i stanowczo reagują na ujawnione wykroczenia - zaznacza **Małgorzata Pychner**. Zapowiada też, że podobne działania garwolińskich mundurowych będą kontynuowane.

tekst i zdjęcie:
**BARTOSZ SZUMOWSKI**

Na Dniach Pilawy

## Wystąpi Zakopower

Interesująco zapowiadają się tegoroczne Dni Pilawy. Rozpoczną się w sobotę **22 czerwca o godz. 9.00** turniejem minisiatkówki dziewcząt. Godzinę później na ulicy Słonecznej wystartuje rodzinna sztafeta przełajowa. **O godz. 14.00** nastąpi otwarcie rozbudowanego budynku Urzędu Miasta i Gminy, a **o godz. 15.00** w sali tamtejszego MGOK rozpocznie się spotkanie okolicznościowe.

Niedzielne uroczystości **23 czerwca** zainauguruje **o godz. 12.00** msza św. w intencji mieszkańców. **O godz. 14.30** swój dorobek artystyczny zaprezentują szkoły i przedszkola z terenu miasta i gminy Pilawa oraz odbędą się pokazy sekcji Okinawa Karate.

**O godz. 16.30** na pilawskim stadionie wystąpi pierwszy z zespołów artystycznych, Roxaok. **O godz. 17.15** zostaną wręczone nagrody dla zwycięzców konkursu „Kocham Cię, Pilawo". **O godz. 17.30** swoje umiejętności zaprezentuje orkiestra dęta pilawskiej OSP. Godzinę później mieszkańcy będą mogli delektować się tortem urodzinowym z okazji 40-lecia otrzymania przez Pilawę praw miejskich.

**O godz. 18.45** na scenie zaprezentują się pilawscy seniorzy, **o godz. 19.15** rozpocznie się koncert zespołu Silqueen, zatytułowany „The best of Queen". Świętowanie zakończy koncert gwiazdy wieczoru, czyli Zakopowera. Rozpocznie się on **o godz. 21.00**. **(MB)**

W Łaskarzewie

## Ogród różany

Zakończyło się urządzanie ogrodu różanego na Rynku Dużym w Łaskarzewie. Firma AMAT **Alberta Matyska** posadziła tam 220 róż i 5 wiśni kanzan. Prace kosztowały 15.141,60 zł. Miasto pozyskało na ten cel 10.599,12 zł z samorządu województwa mazowieckiego w ramach programu „Mazowsze dla klimatu 2024". Ogród poprawił estetykę i bioróżnorodność miejskiej przestrzeni. **(MB)**

Przy szkole w Samogoszczy

## Charytatywnie dla Łukasza

Druhowie z ochotniczych straży pożarnych w: Samogoszczy, Podłężu, Podwierzbiu i Maciejowicach, KGW Podłężanki oraz MGOK i Urząd Miasta i Gminy w Maciejowicach organizują festyn charytatywny „Wszyscy razem dla Łukasza". Zebrane pieniądze będą przeznaczone na rehabilitację strażaka z Podwierzbia, **Łukasza Sitnika**. Festyn odbędzie się **23 czerwca** na placu przy szkole w Samogoszczy (początek **o godz. 14.00**). W programie przewidziano: występy artystyczne, animacje dla dzieci, zawody sportowe, pokazy strażackie, wystawę maszyn rolniczych, stoiska gastronomiczne, loteriadę. Zabawę taneczną poprowadzi zespół Luxus. **(MB)**

## Zmiany w parafiach

Biskup siedlecki **Kazimierz Gurda** podjął decyzję o zmianach personalnych w parafiach. Nie zabrakło wśród nich parafii z powiatu garwolińskiego. Z Międzyrzeca Podlaskiego do Pilawy przeniesiono ks. **Pawła Bilskiego**, z Sobolewa do Łukowa ks. **Grzegorza Marczuka**, z Białej Podlaskiej do Garwolina zaś ks. **Tomasza Sałasińskiego**. Do pomocy duszpasterskiej w Łaskarzewie został skierowany ks. **Jakub Wąsowski**. **(MB)**

Sobolew

## Galeria Korytarz

W Gminnym Domu Kultury w Sobolewie odbędzie się, **25 czerwca o godz. 18.00**, uroczyste otwarcie Galerii Korytarz, połączone z wystawą prac malarskich, rękodzielniczych i ceramicznych, wykonanych przez uczestników zorganizowanych tam warsztatów. Galeria ma być miejscem spotkań: młodych poetów, malarzy, fotografików, podróżników, którzy zechcą podzielić się wrażeniami artystycznymi z innymi, zaprezentować osiągnięcia, opowiedzieć o swoich pasjach. **(MB)**

Jeśli ministerstwo sportu nie zgodzi się na wydłużenie terminów, związanych z budową zadaszenia boiska przy Zespole Szkół nr 2 w Łosicach, to powiat może stracić 1,4 mln złotych.

# Mamy poważny problem

**Przy Zespole Szkół nr 2 w Łosicach, tzw. szkole przy jeziorku, nie ma hali sportowej. Nie ma też miejsca, by ją wybudować. Kilkanaście lat temu przy placówce tej powstało boisko. Zrodził się pomysł, by wybudować dach nad boiskiem i w ten sposób powstałaby hala sportowa, na której uczniowie będą mogli ćwiczyć przez cały rok.**

fot. arch. ZS nr 2 w Łosicach

W maju ubiegłego roku pozyskano ponad 1,4 mln złotych z ministerialnego programu „Olimpia" na budowę zadaszenia oraz remont boiska. Powiat na tę inwestycję w budżecie zaplanował 600 tys. zł. Zgodnie z założeniami programu, inwestycja powinna być wybudowana i rozliczona do końca roku. Jednak dopiero 28 maja ogłoszono przetarg i... został on unieważniony.

- Kwoty oferentów znacznie przekroczyły zaplanowany na tę inwestycję budżet – mówi starosta łosicka **Bożena Niedzielak**.

Powiat miał z dotacją 2 mln zł na przedsięwzięcie, a jedna oferta opiewała na prawie 3 mln zł, a druga na ponad 3,5 mln zł.

- Dla nas są to kwoty nie do przyjęcia. Niestety, nie stać nas na dołożenie jakiś 900 tys. złotych – mówiła na sesji starosta Bożena Niedzielak. - Nie ukrywam, że mamy poważny problem. Jesteśmy w podbramkowej sytuacji.

Starosta podkreśliła, że te 900 tys. zł trzeba by teraz wygospodarować w budżecie powiatu.

- Umowa o dotację wyraźnie mówi, że środki dotacji są środkami wygasającymi i nie mogą być przeniesione na kolejny rok – tłumaczyła Bożena Niedzielak. - Kontaktowaliśmy się z ministerstwem sportu w tej sprawie. Musimy wydać dotację w tym roku, co, szczerze mówiąc, będzie bardzo trudne. Realizacja tej inwestycji strasznie się przeciągnęła w czasie. Będziemy próbować wydłużyć termin realizacji tego zadania, bo wątpię, czy znajdzie się firma, która taniej niż za 3 mln złotych nie tylko wykona tę budowę, ale i zdąży z tym do końca roku.

Bożena Niedzielak na sesji powiatowej przyznała, że dopiero jak została starostą, mogła zobaczyć kosztorys.

- Poprosiliśmy o niego dyrektora (ZS nr 2 – przyp. red.). Zdziwiło nas, że opiewa on na 2,7 mln złotych. Oczywiście kosztorysu się nie załącza do przetargu, ale daje się przedmiar robót i każdy fachowiec sobie sam wszystko wyliczy – powiedziała starosta.

Jak się okazuje, wniosek o dotację składano wiosną ubiegłego roku. Dofinansowanie zostało przyznane w maju 2023 roku, a kosztorys powstał teraz. A w ciągu roku ceny poszły w górę.

- To wszystko wyszło teraz, w piątek 31 maja – informował na sesji wicestarosta **Michał Michaluk**. - Przeanalizowałem szybko dokumenty z jedną osobą z branży. Prosiłem, by spojrzała, że może jakieś koszty są pozawyżane. Pytałem, czy jest możliwość zmiany koncepcji hali, czy można użyć tańszych materiałów. Usłyszałem: „nie ma mowy". Wycena jest zrobiona w sposób prawidłowy.

Na razie nie ogłoszono drugiego przetargu. Bożena Niedzielak ma nadzieję, że ministerstwo zgodzi się przesunąć dotację na 2025 rok. W tej sprawie popłynął już do niego stosowny wniosek.

- Gdyby była taka możliwość, to byśmy się skupili na tym, żeby pozyskać brakujące fundusze z innych źródeł – zauważa Michał Michaluk. – Nie jest to inwestycja, którą można zrobić w trzy tygodnie. To będzie trwało kilka miesięcy. Sytuacja jest trudna. A te koszty to nie tylko dach i remont boiska, ale także m.in wykonanie kanalizacji. Bo zadaszone boisko ma być połączone ze szkołą, by pełnić na co dzień funkcję hali sportowej.

Bożena Niedzielak była już w ministerstwie na rozmowach. Teraz chce jechać tam drugi raz.

- Być może uda nam się ich przekonać. Na razie dotacja nie przepadła. Piłka jest w grze – uśmiecha się starosta.

**MILENA CELIŃSKA**

*Michał Michaluk* fot. mc

*Bożena Niedzielak* fot. mc

## Zapisz się na rajd rowerowy

Patronat „TS"

Ruszyły zapisy na rajd rowerowy, który odbędzie się w ramach obchodów 80. rocznicy bitwy pod Jeziorami koło Łosic. W rajdzie mogą wziąć całe rodziny, a **zapisy trwają do 26 czerwca**.

To już siódmy z kolei rajd rowerowy, który odbędzie się w sobotę **29 czerwca**. Trasa ma około 80 km i przebiega szlakiem Oddziału Partyzanckiego „Zenona" , który wziął udział w bitwie pod Jeziorami.

- Rajd ma charakter rekreacyjny i nie przewiduje rywalizacji sportowej – podkreśla **Dorota Kozłowska**, dyrektor Łosickiego Domu Kultury, współorganizatora rajdu. Trasa będzie przebiegać przez tereny leśne, dukty, drogi polne oraz asfaltowe.

- Należy pamiętać, że trasa rajdu będzie odbywać się przy nieograniczonym ruchu drogowym – dodaje Dorota Kozłowska.

Rajd ruszy spod Transgranicznego Centrum Dialogu Kultury w Łosicach (ul. Berka Joselewicza 13) **o godz. 9.00**. Udział w rajdzie jest bezpłatny i mogą w nim wziąć udział wszyscy chętni, posiadający sprawny i przepisowo wyposażony rower. Dzieci poniżej 18. roku życia mogą uczestniczyć w imprezie jedynie pod opieką rodziców.

Na rajd można się zapisać osobiście w Łosickim Centrum Informacji (ul. Berka Joselewicza 13, pocztą elektroniczną, pisząc na adres mailowy wydarzenia@gminalosice.pl lub telefonicznie pod numerem tel. 83 306 88 72).

Opis trasy i regulamin rajdu można znaleźć na stronie UMiG Łosice. **(mc)**

## Porady prawne w Starej Kornicy

W Starej Kornicy ruszyły porady prawne dla mieszkańców. Ta prawna usługa jest darmowa, wystarczy się tylko wcześniej zapisać.

Porady będą cykliczne, a informacje o dyżurującym mecenasie będzie można znaleźć na stronie internetowej UG Stara Kornica. Pierwszy dyżur zaplanowano na **21 czerwca**. Radca prawny będzie udzielać porad **od godz. 10.00 do 12.00**. Zapisy na spotkanie odbywają się w sekretariacie urzędu pod nr. 83 358 78 22. **(mc)**

## Droga w Kobylanach prawie gotowa

W gminie Stara Kornica trwa remont drogi Kobylany Czarnoziem – Szpaki Kolonia. - Już widać pierwsze efekty. Cieszymy się bardzo – mówi **Beata Jerzman**, wójt Starej Kornicy.

Remont drogi jest możliwy dzięki ponad 1,8 mln zł dotacji z Polskiego Ładu. Gmina dokłada do tej inwestycji ponad 130 tys. zł. Za te pieniądze zostanie wykonana nowa nawierzchnia na odcinku 1,9 km drogi gminnej. **(mc)**

*Beata Jerzman, wójt Starej Kornicy, osobiście dopilnowuje remontu drogi w Kobylanach.* fot. UG w Starej Kornicy

## KRONIKA POLICYJNA

### PRZYWŁASZCZYŁ SKRZYDŁO

10 czerwca nieznany sprawca przywłaszczył metalowe skrzydło bramy wjazdowej. Pokrzywdzona 72-letnia mieszkanka gminy **Łosice** oszacowała straty na 2 tys. zł.

### UKRADŁ DOWÓD I KARTY

13 czerwca nieznany sprawca dokonał kradzieży dowodu osobistego, kart płatniczych, telefonu komórkowego marki Samsung oraz pieniędzy. Pokrzywdzony 55-letni mieszkaniec **Łosic** oszacował straty na prawie 1,9 tys. zł.

### RZUCIŁ SIĘ Z PIĘŚCIAMI

13 czerwca na terenie **Łosic** 30-letni mieszkaniec miasta pobił 46-letniego łosiczanina. Pokrzywdzony z obrażeniami ciała został przewieziony do szpitala. Sprawcę zatrzymano na gorącym uczynku i po wykonanych czynnościach osadzono w zakładzie karnym, gdzie odbędzie karę pozbawienia wolności w wymiarze 16 miesięcy za wcześniej popełnione przestępstwa.

### NA PODWÓJNYM GAZIE

14 czerwca w **Niemojkach** 38-letni mieszkaniec Sieradza kierował osobowym renaultem, mając ponad 2 promile alkoholu w organizmie.

### NIE USTĄPIŁA PIERWSZEŃSTWA

15 czerwca w **Starej Kornicy** 33-letnia kierująca toyotą mieszkanka Mielca, która podróżowała wraz z mężem oraz dwójką dzieci w wieku 2 i 3 lata, nie ustąpiła pierwszeństwa przejazdu prawidłowo jadącemu ciągnikowi rolniczemu, którym kierował 39-letni mieszkaniec Starej Kornicy. Uczestnicy zdarzenia z obrażeniami ciała zostali przewiezieni do szpitala. Kierujący byli trzeźwi.

### POŁASIŁ SIĘ NA KAMIENIE

Nieznany sprawca ukradł z terenu działek rolnych na terenie gminy Sarnaki ok. 6 ton kamieni polnych. Pokrzywdzona 46-letnia mieszkanka powiatu siemiatyckiego oszacowała straty na 5 tys. zł. **(ko)**

## Rodzinny Piknik w Olszance

**23 czerwca** w Olszance odbędzie się piknik. Impreza pod hasłem „Niebanalne Wakacje" zacznie się **o godz. 14.00** na placu przy świetlicy wiejskiej.

Oprócz zabawy przy muzyce podczas pikniku odbędzie się prelekcja policji na temat bezpiecznego spędzania czasu w czasie wakacji. Będą też warsztaty pierwszej pomocy, które poprowadzą strażacy z OSP Olszanka. Nie zabraknie również konkursów z nagrodami, animacji dla dzieci i pysznych dań kuchni regionalnej, przygotowanych przez panie z Koła Gospodyń Wiejskich w Olszance. A wieczorem **o godz. 20.00** zacznie się potańcówka. **(mc)**

O powiecie łosickim czytaj też na str. 4

BIURO OGŁOSZEŃ

**Łosicki Dom Kultury**,
ul. Piłsudskiego 4,
tel. 83 357 34 23, 83 359 05 09

# Gmina Krzywda: Nowy patron szkoły

**Szkoła Podstawowa w Radoryżu Kościelnym ma nowego patrona. Został nim Bolesław Prus.**

- Był to twórca silnie związany z naszym regionem, sławiący Lubelszczyznę w swoich dziełach, często zwracający uwagę na kontrasty i niesprawiedliwość społeczną. Motto „Serce Serc", umieszczone na nagrobku, jest najlepszym przesłaniem godnym naśladowania dla wszystkich - mówi **Jarosław Świder**, dyrektor szkoły. - Bolesław Prus jest niewątpliwym autorytetem zarówno w sferze literackiej, jak i moralnej. Wrażliwy na losy człowieka, dziecka, patriota, znany z podejmowanej działalności społecznej, stał się dla nas inspiracją. Ponadto nasza szkoła przed przekształceniem w gimnazjum nosiła imię Bolesława Prusa i chcieliśmy, mając na uwadze przywiązanie do tradycji i historii, powrócić do tej nazwy - wyjaśnia dyrektor.

Uroczystości nadania imienia placówce, połączone z obchodami 75-lecia jej działalności, odbyły się 12 czerwca. W wydarzeniu wzięli udział: wojewoda lubelski **Krzysztof Komorski**, przedstawiciele lokalnych władz samorządowych i kuratorium oraz nauczyciele, rodzice i uczniowie, którzy przygotowali specjalny program artystyczny, poświęcony nowemu patronowi szkoły.

Podczas mszy świętej poświęcono sztandar szkoły. Następnie rada rodziców przekazała go dyrektorowi szkoły, który wręczył go uczniom. Z kolei w budynku szkoły odsłonięto dwie pamiątkowe tablice.

Placówka może poszczycić się długą tradycją i wieloma osiągnięciami. Dlatego obchody 75-lecia stały się również okazją do przypomnienia historii szkoły oraz jej wkładu w edukację młodzieży w regionie. - W naszej szkole przywiązujemy wagę do tradycji, ale idziemy z duchem czasu. Staramy się przekazywać naszym uczniom fundamentalne wartości, jednak nie zapominamy o tym, że świat zmienia się dynamicznie i musimy sprostać oczekiwaniom naszych uczniów. Na wysoki poziom kształcenia ogromny wpływ ma współpraca uczniów, rodziców i nauczycieli. Dążymy do tego, by realizować wspólne cele w wychowaniu młodego pokolenia Polaków - podkreśla J. Świder.

Wojewoda lubelski Krzysztof Komorski wręczył dyrekcji szkoły dyplom uznania za kształcenie na wysokim poziomie z wykorzystaniem najnowocześniejszych technik oraz inspirowanie uczniów do zdobywania i pogłębiania wiedzy. Docenił także liczne sukcesy w konkursach przedmiotowych. - Jestem pod wrażeniem zaangażowania tej szkoły w rozwijanie talentów i umiejętności młodych ludzi - mówił. **(ko)**

fot. Lubelski Urząd Wojewódzki

***W budynku szkoły odsłonięto dwie pamiątkowe tablice. Od lewej: wójt gm. Krzywda Wojciech Czerniec, wojewoda Krzysztof Komorski, zastępca wójta Alicja Pietrzak i dyr. szkoły Jarosław Świder.***

## KRONIKA POLICYJNA

### ROBIŁ KURS, WJECHAŁ W OGRODZENIE

12 czerwca przed godz. 12.00 policjanci drogówki zostali powiadomieni o zdarzeniu na ul. **Bartniej** w **Łukowie**, gdzie rozpędzone auto wjechało w ogrodzenie posesji. Mundurowi, którzy przyjechali na miejsce, ustalili, że kierujący samochodem marki Volkswagen 19-letni łukowianin zjechał z jezdni i uderzył w betonowe ogrodzenie. Siła uderzenia była tak duża, że samochód zniszczył cztery jego przęsła. Młodzieniec doznał obrażeń ciała i trafił do szpitala. Na szczęście urazy, jakich doznał, nie zagrażały jego życiu.

Jak ustalili policjanci, kierujący volkswagenem 19-latek był trzeźwy, ale nie miał prawa jazdy. Mężczyzna przyznał, że jest w trakcie kursu na prawo jazdy. Wkrótce sprawa 19-latka znajdzie swój finał w sądzie. Nastolatkowi grozi wysoka grzywna i co najmniej półroczny zakaz kierowania pojazdami. W tym czasie nie będzie mógł ukończyć kursu i zdać egzaminu na prawo jazdy. **(ko)**

## Wybiorą sołtysa

W **Rudzie** w gminie **Serokomla** odbędą się przedterminowe wybory sołtysa. 23 czerwca w świetlicy wiejskiej zaplanowano więc zebranie mieszkańców. Jak czytamy w zarządzeniu, wydanym przez wójta gminy Serokomla Piotra Chabera, uprawnionymi do udziału w głosowaniu są wszyscy mieszkańcy sołectwa, posiadający czynne prawo wyborcze w wyborach do rady gminy. Dotychczasowy sołtys sołectwa Ruda zrezygnował z pełnienia tej funkcji. **(ko)**

## Muzycznie i sportowo

W sobotę, 22 czerwca, Huta Dąbrowa w gminie Krzywda zaprasza na festyn rodzinny. W programie: gry i zabawy sportowe oraz atrakcje dla dzieci. Na scenie wystąpi zespół Kviatki. O podniebienia uczestników festynu zadbają KGW Podosie oraz KGW Huta Dąbrowa. Początek imprezy o godz. 16.00. **(ko)**

## Drożej na basenie

22 czerwca rozpocznie się sezon na letniej pływalni „Delfin" w Łukowie. W porównaniu z ubiegłym rokiem cena biletu normalnego wzrosła o 5 zł - z 35 do 40 zł (w weekendy będzie to koszt 50 zł). Z 5 na 9 zł podniesiono cenę biletu dla osób niepełnosprawnych oraz ich opiekunów. Natomiast posiadacze Łukowskiej Karty Mieszkańca, Łukowskiej Karty Seniora, Łukowskiej Karty Rodzina 3+ oraz Karty Dużej Rodziny za wstęp na pływalnię zapłacą 20 zł (było 15 zł). Do biletu zakupionego on-line jest doliczana opłata transakcyjna w kwocie 1,23 zł. Bilet wstępu obowiązuje na cały dzień, bez możliwości opuszczania pływalni i ponownego powrotu. **(ko)**

O powiecie łukowskim czytaj też na str. 7, 13

**BIURO OGŁOSZEŃ**
**Dom Handlowy** przy skwerku, stoisko „Triumf", ul. Zdanowskiego 4
**Stoczek Łukowski,** Plac Kościuszki 13

## Stoczek Łukowski

# Oczyszczalnię czeka gruntowny remont

- Za kilka miesięcy będziemy mieli jedną z najnowocześniejszych oczyszczalni ścieków w powiecie łukowskim - zapowiada burmistrz Stoczka Łukowskiego **Marcin Sentkiewicz**.

To dobra wiadomość dla mieszkańców. Niedawno jeden z nich poinformował redakcję o fetorze ciągnącym się z oczyszczalni.

- Nieprzyjemne zapachy uaktywniają się w czasie upałów. A tak się złożyło, że w ostatnim czasie mieliśmy kilka bardzo ciepłych dni - tłumaczy burmistrz. - Pamiętajmy o tym, że oczyszczalnia, jak mówi sama nazwa, to oczyszczanie nieczystości sanitarnych, które wpuszczamy do kanalizacji. Tam nie ma perfum - dodaje. Uciążliwy fetor mógł pojawić się również w związku z niedawną awarią. - Trwała ona dobę. Smród nie był jednak związany z wypuszczaniem ścieków, tylko przetrzymywaniem ich w zbiornikach. Awaria została naprawiona, wszystko działa - podkreśla Marcin Sentkiewicz. Po czym zwraca uwagę, że oczyszczalnia ma prawie 20 lat i pracuje 24 godziny na dobę, w związku z tym turbiny, silniki i inne urządzenia są już wyeksploatowane. - Widzimy ten problem, ale sytuacja jest stabilna i opanowana. Ostatnio przeszliśmy kontrolę Państwowego Powiatowego Inspektora Sanitarnego w Łukowie. Wypadliśmy na 4 z minusem - zaznacza burmistrz.

Oczyszczalnia w najbliższych miesiącach przejdzie kompleksowy remont. - Może działać jeszcze 2-3 lata, ale wolimy dmuchać na zimne - stwierdza Marcin Sentkiewicz. Samorządowi udało się pozyskać na rozbudowę i przebudowę zakładu 6 mln zł z rządowego programu Polski Ład. - Oprócz zabezpieczonych środków mamy już pozwolenie na przeprowadzenie inwestycji i decyzję środowiskową. Przygotowujemy dokumenty na przetarg. To zwieńczenie naszych trzyletnich starań - podkreśla burmistrz.

Po zakończeniu inwestycji oczyszczalnia ma być bardziej niezawodna, z nowym systemem starowania, a ścieki będą lepiej oczyszczonePrzedsięwzięcie obejmuje także budowę zbiornika buforowego umożliwiającego retencję ścieków oraz montaż paneli fotowoltaicznych. **(ko)**

# Powstaje monografia

Zespół Szkół im. generała Józefa Dwernickiego w Stoczku Łukowskim przygotowuje się do kolejnego zjazdu absolwentów i jubileuszu 80-lecia Liceum Ogólnokształcącego. Uroczystości oficjalne i część towarzyska odbędą się 21 września.

Obiekty stoczkowskiej szkoły są dość duże, ale przecież mają swoje ograniczenia. Zainteresowani zjazdem muszą się więc pospieszyć, by zapewnić sobie uczestnictwo.

Obecnie powstają długo oczekiwana monografia placówki oraz okolicznościowe wydawnictwo o lżejszym tematycznie charakterze. Autorem monografii jest dr **Marcin Gomółka**. Wydawnictwo uzupełniające zaś to wynik pracy zespołowej, której głównym koordynatorem jest **Anna Kania**. **(MB)**

***Anna Kania i dr Marcin Gomółka*** fot. MB

# Wianki nad Krzną

W piątek, **21 czerwca**, z okazji Nocy Świętojańskiej w parku miejskim w Łukowie odbędzie się szósta edycja „Wianków nad Krzną".

Na scenie amfiteatru zaprezentują się: podopieczni **Sławomira Żyłki** z Teatru Poezji Łukowskiego Ośrodka Kultury oraz ludowe teatry i muzycy obrzędowi, w tym Zespół Ziemi Łukowskiej „Łukowiacy", Janko Muzykant i kapela Szwagry.

Na uczestników wydarzenia będą czekać specjały, przygotowane przez Koło Gospodyń Wiejskich „Kumpele" z Gręzówki, KGW Gózd oraz Muzeum Regionalne w Łukowie. W programie znalazły się także warsztaty ceramiczne. Podczas tegorocznej edycji „Wianków..." będą zbierane pieniądze na leczenie **Sylwii Stankiewicz**.

Początek wydarzenia **o godz. 18.00**. **(ko)**

# Nauczyciel i uczeń nagrodzeni

**Sławomir Żyłka**, instruktor Łukowskiego Ośrodka Kultury, oraz jego podopieczny Maksymilian Zdanowski zostali laureatami Wojewódzkiego Konkursu Literackiego „Miłość". Obaj zdobyli drugie miejsca w swoich kategoriach.

Podsumowanie konkursu odbyło się 10 czerwca w sali kina Centrum Spotkania Kultur w Lublinie. Jury, po zapoznaniu się z 206 zestawami prac literackich, przyznało aż 73 nagrody i wyróżnienia. 10-letni **Maksymilian Zdanowski** otrzymał drugą nagrodę w kategorii poezja - szkoła podstawowa klasy I-IV za wiersz „Miłość czy zdrada". Z kolei Sławomir Żyłka zdobył drugie miejsce w kategorii dorosłych za wiersz „Erotyk współczesny".

Nagrodzeni otrzymali z rąk jurorów - lubelskich znawców słowa i literatury oraz organizatorów okolicznościowe dyplomy, tomiki z nagrodzonymi wierszami, nagrody pieniężne oraz upominki.

**(ko)**

R E K L A M A

Most im. Jana Himilsbacha

# Wymaga pilnego remontu

**Mińsk Mazowiecki rozbuduje miejski monitoring. Skąd pieniądze? Z nadwyżki dochodów z programu profilaktyki i rozwiązywania problemów alkoholowych. A dochód wypracowany przez PEC pomoże m.in. w ratowaniu mostu im. Jana Himilsbacha.**

Na niedawnej sesji w Mińsku Mazowieckim burmistrz **Marcin Jakubowski** poinformował radnych o dochodach i nadwyżkach, dzięki którym będzie można wykonać kilka pilnych inwestycji. - W ubiegłej kadencji postanowiliśmy wybudować elektrociepłownię kogeneracyjną, która produkuje ciepło i prąd. Okazało się, że to trafiona inwestycja – mówił burmistrz. - Z jednej strony mocno zdywersyfikowaliśmy źródło ciepła, uniezależniając się w zasadzie od węgla, który dzisiaj jest wykorzystywany tylko w przypadku naprawdę niskich temperatur. A z drugiej strony sprzedaż energii elektrycznej jest na tyle opłacalna, że PEC generuje dzięki temu znaczące zyski.

Zyski PEC pozwolą firmie na kolejne inwestycje. Mińsk chce rozwijać produkcję energii elektrycznej, opartą na rozproszonych źródłach ciepła i odnawialnych źródłach energii. Pieniądze z PEC powiększą również budżet miasta i zostaną wydane m.in. na remont chodników przy ul. Kopernika oraz na przebudowę mostu im. Jana Himilsbacha na ul. Mireckiego. - To jeden z głównych i podstawowych ciągów komunikacyjnych w naszym mieście. Most jest w bardzo złym stanie technicznym, musimy jak najszybciej wykonać jego przebudowę. To będzie bardzo kosztowna inwestycja - tłumaczył Marcin Jakubowski.

fot. AK

Burmistrz poinformował również o nadwyżce dochodów z Programu Profilaktyki i Rozwiązywania Problemów Alkoholowych. - Zdecydowaliśmy się przeznaczyć ją na budowę monitoringu miejskiego. Przypomnę, że w poprzednim budżetowaniu również przeznaczyliśmy pieniądze z tej puli na rozbudowę monitoringu, który został zamontowany na głównej alei w parku miejskim. Od niedawna działa i pełni tam ogromną rolę w utrzymaniu porządku. Nie mogę powiedzieć, że pozbyliśmy się problemu wandalizmu w parku, ale został on bardzo mocno ograniczony. To, że istnieje możliwość przeznaczenia dochodów z Programu Profilaktyki i Rozwiązywania Problemów Alkoholowych na monitoring, jest zupełną nowością. Byliśmy pierwszym samorządem w Polsce, który zaproponował takie rozwiązanie (na wniosek wiceburmistrz **Katarzyny Łaziuk**). A w tej chwili Komisja Rozwiązywania Problemów Alkoholowych rekomenduje je również innym miastom w Polsce - dodał.

fot. Urząd Miasta

***Marcin Jakubowski***

Spytaliśmy burmistrza, czy nadwyżka w finansach komisji jest efektem większego spożycia i sprzedaży alkoholu w Mińsku Mazowieckim.

- Sprzedaż alkoholu rośnie nie tyle ilościowo, co kwotowo, ponieważ ceny idą w górę. Szczególnie jest to widoczne w restauracjach. To z powodu inflacji. Alkohol drożeje, stąd mamy nadwyżki – tłumaczy Marcin Jakubowski.

**TOMASZ MARKIEWICZ**

**- Burmistrz Latowicza nie jest najgorszy, a ma najgorsze wynagrodzenie w całym powiecie mińskim - zauważył przewodniczący rady miasta i gminy Wiesław Świątek.**

# Ale wcale nie chce więcej

Gdy w 2021 r. - z powodu zmiany ustawy - przez Polskę szła fala podwyżek wynagrodzeń samorządowców, ówczesny wójt Latowicza, **Bogdan Świątek-Górski** otrzymał jedną z najniższych pensji. Od tamtego czasu niewiele się zmieniło.

To znaczy Bogdan Świątek-Górski, choć jest już burmistrzem, a nie wójtem, zarabia trochę więcej, ale nadal najmniej w całym powiecie mińskim. Dziś na pobory burmistrza składają się cztery podstawowe komponenty. Są to: wynagrodzenie zasadnicze - 9 tys. zł, dodatek funkcyjny - 3150 zł, dodatek specjalny - 3646 zł (30% sumy wynagrodzenia zasadniczego i dodatku funkcyjnego) i dodatek za wysługę lat.

Podczas ostatniej sesji Rady Miasta i Gminy Latowicz jej przewodniczący **Wiesław Świątek**, ustalając nową stawkę wynagrodzenia burmistrza, zaproponował podwyżkę. - Burmistrz, jak to się mówi, nie jest najgorszy, a zarobki ma najgorsze w całym powiecie. On oczywiście nie chce tej podwyżki, ale my jako rada możemy mieć chyba własne zdanie - zauważył.

Rzeczywiście, Bogdan Świątek-Górski nie jest najgorszym gospodarzem. To za jego kadencji Latowicz odzyskał utracone w 1869 r. prawa miejskie. Poprawiły się infrastruktura i stan dróg, a niedawno odnowiono centrum Latowicza, powstała tężnia solankowa. W 2016 r. Latowicz wydawał na inwestycje 1,13 mln zł, w 2018 i 2019 - 4 mln zł, w 2021 roku już ponad 10,74 mln zł, a teraz te kwoty są jeszcze większe.

Upiększanie i uporządkowywanie miejscowości to oczywiście priorytet. Nie bez znaczenia jest jednak dostęp do kultury. Władze miasta i gminy w ostatnim czasie zrobiły w tym względzie bardzo dużo. Otwarto nową, okazałą siedzibę biblioteki oraz Dom Wiejski, który mieści się w gruntownie przebudowanym budynku po starej aptece. Do tej pory w Latowiczu brakowało takiego miejsca. Spotykają się tu członkowie klubu „Senior+", Koła Gospodyń Wiejskich i orkiestry strażackiej OSP. Na piętrze budynku jest duża sala konferencyjna, gdzie odbywają się: sesje rady gminy, szkolenia, konferencje i uroczystości. Koszty utrzymania Domu Wiejskiego są minimalizowane dzięki instalacji fotowoltaicznej.

- Skoro burmistrz tyle zrobił, to czy nie zasługuje na podwyżkę? - pytał na sesji jeden z radnych. - Biorąc pod uwagę to, ile czasu poświęca na sprawy społeczne (a to są i święta, i weekendy), naprawdę na nią zasługuje.

Tyle że burmistrz sam przeciął dyskusję. - Umawialiśmy się na komisjach, że burmistrzowi nie podnosimy pensji, podobnie jak radnym diet (dalej 200 zł za sesję). Co innego sołtysi. Im obiecaliśmy 50 zł więcej – przypomniał Bogdan Świątek-Górski.

fot. AK

***Bogdan Świątek-Górski***

Skoro sam burmistrz nie chce więcej zarabiać, nikt go do tego nie zmusi. Swoją drogą, bardzo szlachetna postawa. Radni musieli więc uszanować jego wolę.

**TOMASZ MARKIEWICZ**

# Bezpłatne badania dla mińszczanek

21 czerwca do mieszkanek Mińska Mazowieckiego przyjedzie mammobus. Znaleźć go będzie można przy Kauflandzie na ul. Konstantego Rudzkiego 13. NFZ gwarantuje bezpłatne badanie mammograficzne dla pań od 45. do 74. roku życia. Warto się badać, ponieważ rocznie raka piersi diagnozuje się u 20 tys. kobiet.

W mammobusie do dyspozycji kobiet jest komfortowa poczekalnia oraz przebieralnia. Na miejscu elektroradiolog najpierw przeprowadza wywiad z pacjentką, a następnie wykonuje po dwa zdjęcia każdej piersi. - Co ważne, w mammobusach mamy nowoczesny i bardzo dokładny sprzęt cyfrowy. Wynik badania jest zazwyczaj po około tygodniu od wizyty. Panie otrzymują go online - mówi **Andrzej Stencel**, prezes Geneva Trust spółka z o.o., który organizuje badania. - Jeśli lekarz zauważy na wykonanych zdjęciach coś niepokojącego, pacjentka wraz z wynikiem otrzymuje zalecenia, co dalej powinna zrobić i gdzie powinna się zgłosić.

Jak podkreśla **Dorota Sepko**, prezes Stowarzyszenia Moja Mammografia, niezwykle ważne jest, aby badać się regularnie. - W przypadku nowotworu piersi duże znaczenie ma to, w jakim stadium się go zdiagnozuje, dlatego gorąco namawiam wszystkie panie, aby regularnie się badały. Zdrowie mamy tylko jedno.

Aby wziąć udział w refundowanej przez NFZ mammografii, należy wcześniej się zarejestrować. Zapisu na badanie można dokonać m.in. dzwoniąc pod numer telefonu 58 767 34 44. W dniu badania na miejscu trzeba mieć ze sobą tylko dowód osobisty lub inny dokument potwierdzający tożsamość. Wykonanie mammografii zajmuje zaledwie kilka minut.

## KRONIKA POLICYJNA

### PRZYWŁASZCZONY PORTFEL

10 czerwca 63-letnia kobieta, robiąca zakupy w **Sulejówku**, zostawiła portfel na półce sklepowej. Gdy wróciła do alejki, portfela już nie było. Sprawę zgłosiła policji. Policjanci po zapoznaniu się z monitoringiem wytypowali podejrzaną. Jeszcze tego samego dnia odzyskali portfel wraz z pieniędzmi (3000 zł) i kartą bankomatową. 51-latka usłyszała zarzut kradzieży przywłaszczonego portfela. Mieszkance Sulejówka grozi do 5 lat pozbawienia wolności.

### SKRUSZONY ZŁODZIEJ

14 czerwca do komisariatu w **Sulejówku** mężczyzna przyniósł 4 flakony perfum, informując, że dwa dni wcześniej ukradł je w miejscowej drogerii. Wartość perfum wyniosła prawie 1200 złotych. Policjanci nawiązali kontakt ze sklepem, który potwierdził kradzież i zgłosił to zdarzenie w komisariacie. 36-latek tłumaczył swoje zachowanie obawą przed konsekwencjami czynu. Teraz mieszkańcowi Warszawy może grozić do 5 lat pozbawienia wolności.

### MIAŁ PRZY SOBIE ZAWINIĄTKO

12 czerwca w Sulejówku policjanci zauważyli 21-letniego mężczyznę, który na widok radiowozu zaczął nerwowo się rozglądać. Mundurowi podjęli interwencję. 21-latek miał w plecaku foliowe zawiniątko z amfetaminą. Grozi mu do 3 lat pozbawienia wolności. **(T.MARK)**

# Ułani zapraszają w lata 30.

**23 czerwca od godz. 12.00** na dziedzińcu MDK odbędą się obchody 103. rocznicy przybycia 7 Pułku Ułanów Lubelskich do Mińska Mazowieckiego. Hasło tegorocznego wydarzenia to: „Ułani zapraszają w lata 30.".

Przewidziano wiele atrakcji związanych z tym okresem historii, m.in.: wystawy grup rekonstrukcyjnych, zabytkowe pojazdy, pokazy mody i wyszkolenia wojskowego. Zaś na muzycznej scenie wystąpią: o godz. 17.00 Maciejowa Kapela, a o 19.00 - Warszawska Orkiestra Sentymentalna. **(T.MARK)**

# W orkiestrach dętych jest siła

**23 czerwca o godz. 14.15** w Parku Glinianki w Sulejówku odbędzie się Powiatowy Przegląd Orkiestr Dętych. W programie, oprócz występów artystycznych przewidziano także animacje dla dzieci oraz atrakcje towarzyszące - piknik z harcerzami z Hufca Sulejówek oraz VII Festiwal Smaków Food Trucków. W trakcie przeglądu odbędzie się też jubileuszowy koncert z okazji 25-lecia Miejskiej Orkiestry Dętej w Sulejówku. **(T.MARK)**

O powiecie mińskim czytaj też na str. 10

BIURO OGŁOSZEŃ
**Mrozy,** Kiosk „Mrozer", ul. Armii Krajowej 6

### OSZUSTWA NA INWESTYCJE

46-letni mężczyzna stracił duże pieniądze, inwestując przez internet. Z wstępnych ustaleń wynika, że od 15 sierpnia 2023 roku do 10 kwietnia 2024 roku nieznany sprawca reprezentujący firmę inwestycyjną za pośrednictwem Internetu wprowadził w błąd 46-latka co do warunków inwestycji na giełdzie oraz w kryptowaluty. Mężczyzna stracił 78.356 zł. W podobny sposób został oszukany inny 46-latek, który, za namową oszusta podającego się za pracownika firmy inwestycyjnej, od 24 lutego do 16 kwietnia br. „zainwestował" 81.500 zł.

### NIETRZEŹWY W CIĘŻARÓWCE...

15 czerwca o godz. 21.30 w Siedlcach na ul. Warszawskiej 36-letni mężczyzna, nie mając prawa jazdy, kierował samochodem ciężarowym. Mężczyzna był pijany (miał 1,8 promila alkoholu w organizmie).

### ...I W AUDI

16 czerwca około godziny 2.40 w miejscowości Tchórzew (gm. Zbuczyn) 20-latek kierował audi, mając 2,7 promila alkoholu w organizmie. Mężczyznę zatrzymano i osadzono w policyjnym areszcie. Po wykonaniu czynności został zwolniony.

### ...I W OPLU

11czerwca o godz. 17.45, w Siedlcach na ul. Pułaskiego policjanci zatrzymali 56-letniego mężczyznę który mając 2,4 promila alkoholu w organizmie, kierował oplem corsa. Zdarzenie zgłosił świadek. Od kierującego pobrano krew do badania, a samochód zabezpieczono na parkingu strzeżonym. (**ak**)

## Dachował w Czepielinie Kolonii

fot. ak

3 czerwca po południu na drodze Siedlce-Hołubla w miejscowości Czepielin Kolonia kierujący samochodem osobowym na łuku drogi stracił panowanie nad pojazdem. Samochód zjechał na przeciwległą stronę drogi, wpadł do rowu i dachował.

– 26-letni mężczyzna był trzeźwy – poinformowała sierż. sztab. **Barbara Jastrzębska** z siedleckiej policji. Panowanie nad samochodem stracił z nieustalonych przyczyn.

– Mężczyzna opuścił pojazd przed przyjazdem służb. Z obrażeniami ciała karetką został przetransportowany do szpitala – poinformował mł. bryg. **Paweł Kulicki**, oficer prasowy PSP w Siedlcach. (**ak**)

O powiecie siedleckim czytaj na str. 6, 8, 10, 12, 13

**– Dostał pan kredyt zaufania, ale od tego czasu sporo się zmieniło i sporo wydarzyło – zwrócił się do wójta radny Krzysztof Kuźma. – Raz pan próbował, organizując pseudosesje odnośnie mojej obecności w pracy – odpowiedział wójt Jerzy Długosz.**

# Czy rozłam się pogłębi?

**Już od pewnego czasu docierały do nas informacje o konflikcie w gminie Skórzec, a mówiąc precyzyjnie, w radzie gminy. To dość nietypowe, bowiem po wyborach emocje się zazwyczaj uspokajają. W Skórcu dzieje się odwrotnie.**

– Mamy duży rozłam w Radzie Gminy – informuje jeden z członków rady. – Ostra kłótnia wójta z byłym już przewodniczącym rady, czy też niejasne okoliczności odwołania skarbnik gminy, to tylko niektóre z aspektów tego rozłamu. Przybrał on już jawną i wręcz publiczną formę, co było widać wyraźnie podczas majowych obrad rady. Obawiam się pogłębienia tego rozłamu.

– Szkoda, że już na początku nowej kadencji dochodzi do konfliktów – mówi inny z radnych. – Bo bez dobrej współpracy, a przede wszystkim atmosfery, trudno popychać gminne sprawy do przodu.

### WYNAGRODZENIE DLA WÓJTA

Rzeczywiście, dla nikogo, kto śledził ostatnią wymianę zdań między byłym przewodniczącym RG Skórzec **Krzysztofem Kuźmą**, a wójtem **Jerzym Długoszem** nie ulega wątpliwości, że dobrej chemii między panami to z pewnością nie ma. Ujawniło się to ostro w czasie procedury uchwalania wynagrodzenia dla wójta.

Propozycja w tym zakresie mówiła o wynagrodzeniu zasadniczym w wysokości 10250 złotych, dodatku funkcyjnym (3150 zł), dodatku stażowym (20 proc. wynagrodzenia zasadniczego – 2050 zł) oraz dodatku specjalnym w kwocie 4020 zł. Tym samym wynagrodzenie wójta skalkulowano na poziomie 19 470 złotych brutto. Miało to być przegłosowane przez radnych. Wcześniej głos zabrał jednak były przewodniczący rady Krzysztof Kuźma. Na początku podkreślił on, że wynagrodzenie wójta zostało zaproponowane na najwyższym poziomie, który określa precyzyjnie rozporządzenie. Potem zaczął tę sprawę komentować.

– Według mnie wynagrodzenie powinno być pewną konsekwencją płacy za pracę, za zaangażowane, obowiązkowość, a przede wszystkim za obecność w pracy – mówił Krzysztof Kuźma. – Proszę absolutne nie traktować osobiście tego, co mówię. Ja się odniosę do swojej poprzedniej funkcji, kiedy przez 5,5 roku byłem przewodniczącym Rady Gminy. I wielokrotnie się z wójtem spotykałem, z wiceprzewodniczącym rady i z radnymi też. I w 2021 roku była podjęta uchwała o wynagrodzeniu wójta, która teraz traci moc. I wtedy pan wójt dostał pewien kredyt zaufania jeśli chodzi o wynagrodzenie.

Radny przyznał, że w 2021 roku był za podjęciem uchwały w sprawie wynagrodzenia wójta (które zostało ustalone na najwyższym możliwym poziomie). Na tym jednak nie poprzestał.

– Niestety, od tamtego czasu wiele się zmieniło i wiele się wydarzyło – komentował Krzysztof Kuźma. – I tak jak powiedziałem, wynagrodzenie to jest konsekwencja sumienności, pracowitości i obecności w pracy. Mi się tutaj trochę nie zgadza... I to chciałem powiedzieć, panie wójcie.

### WÓJT TEŻ PŁACI PODATKI

Choć radny nie dodał ostatniego słowa, to ewidentnie zarzucił wójtowi brak wspomnianej sumienności, pracowitości i obecności w pracy. A w tym kontekście brak zbyt wysokiego wynagrodzenia dla szefa samorządu. W tej sytuacji wójt Jerzy Długosz nie mógł nie zareagować. Ale nie zaczął od odniesienia się do ewidentnych zarzutów, do samej wysokości proponowanego wynagrodzenia. I udowadniał, że tak dobrze wyglądają one jedynie na papierze.

fot. zbj

*Wójt Jerzy Długosz*

– W powiecie siedleckim jest 13 gmin i tylko wójt gminy Siedlce ma wyższe pobory – powiedział Jerzy Długosz. – Mnie też zachwyca ta kwota, która tutaj pada, czyli 19470 złotych. Tyle że rzeczywistość jest trochę inna. Wynika to z faktu, że wchodzę w 33-procentowy próg podatkowy, do połowy roku zarabiam 12 tysięcy do ręki, a od czerwca zarabiam 8 tysięcy do ręki. W tym roku musiałem jeszcze zapłacić do Urzędu Skarbowego 6 tysięcy złotych.

Kiedy już wójt wyjaśnił, że jego zarobki nie są aż tak imponujące i nieco poużalał się nad faktem, że musi płacić podatki (zresztą jak każdy obywatel), odniósł się bezpośrednio do Krzysztofa Kuźmy i stawianych przez niego zarzutów.

– Panie przewodniczący... były przewodniczący, jeśli miał pan jakieś zastrzeżenia co do mojej obecności w pracy, to są odpowiednie organy... Próbował pan raz, organizując tu taką pseudosesję odnośnie mojej obecności w pracy. To było spotkanie na sesji, przy tym stole. Usłyszał pan wtedy, co radni na temat pana pomysłów myślą. Ja zostawiam do oceny radnych moją obecność w pracy i moją dyspozycyjność, bo pan za mnie w soboty i niedziele nie pracuje.

### PRACOWAŁEM W SOBOTY I NIEDZIELE

Tym razem radny Kuźma został wywołany do tablicy. I wyjaśnił, że także on w soboty i niedziele pracuje, o czym wójt doskonale wie.

– Wójcie, wielokrotnie miałem przyjemność uczestniczyć z panem w różnych wydarzeniach właśnie w soboty i niedziele – odpowiedział Krzysztof Kuźma. – I myślę, że wszyscy obecni na tej sali są to w stanie potwierdzić.

– Dlatego właśnie zostawiam tę uchwałę do decyzji radnych – odpowiedział Jerzy Długosz.

– My w tej uchwale nie proponujemy podwyższenia wynagrodzenia dla wójta – wyjaśnił przewodniczący rady. – To jest nowa rada i nowa kadencja szefa samorządu. Musimy więc podjąć nową uchwałę o jego wynagrodzeniu.

Uchwała o wynagrodzeniu wójta Jerzego Długosza została przyjęta przy 13 głosach „za", 1 przeciw i 1 wstrzymującym.

**ZBIGNIEW JUŚKIEWICZ**

# Największe asfaltowanie w historii gminy!

**Gmina Siedlce rozstrzygnęła właśnie przetarg o wartości aż 8,5 mln złotych. Chodzi o wykonanie nawierzchni asfaltowej na kilkudziesięciu odcinkach dróg na terenie całej gminy!**

– Można powiedzieć, że to największe asfaltowanie w historii naszej gminy – mówi zastępca wójta **Sławomir Jagiełło**. – Dzięki temu zdecydowanie poprawi się komunikacja w wielu miejscowościach. W tych największych remontami zostanie objętych nawet po kilka ulic.

A oto drogi, które mają być remontowane i asfaltowane: Strzała – ul. Słoneczna, Kolonijna i Stawowa; Stok Lacki – ul. Dolina Helenki, Sosnowa i Leśna; Stare Iganie – ul. Kwiatowa; Nowe Iganie – ul. Karskego, Gościniec, Ukośna i Łąkowa; Rakowiec – ul. Leśna; Błogoszcz – ul. Zacisze, Słoneczna i Krótka; Żabokliki – ul. Cicha i Łąkowa; Stok Lacki Folwark – ul. Widok; Żelków Kolonia – ul. Zacisze i ul. Szkolna; Wólka Leśna – około 1 km drogi.

W ramach tego przetargu zostanie wyremontowanych 12 kilometrów ulic. Ale na tym nie koniec planów, i to tych najbliższych. W trakcie postępowania są kolejne przetargi na inwestycje drogowe. Wkrótce zostanie rozstrzygnięty przetarg na budowę okołokilometrowego odcinka ulicy Lipowej w Pruszynie Pieńkach oraz 1,5 km ulicy Południowej w Żelkowie Kolonii.

– Przygotowujemy kolejne przetargi o wartości około 2 mln złotych – dodaje Sławomir Jagiełło. – Tym razem chodzi o remont kolejnych 3,5 km dróg gminnych. Będą to bardzo istotne dla mieszkańców odcinki dróg. W Nowych Iganiach zostanie wyremontowana cała ulica Prądzyńskiego, a także dwa odcinki ulicy Wyględówka (przed i za autostradą).

Pieniądze na te inwestycje pochodzą przede wszystkim z Polskiego Ładu oraz z Funduszu Ochrony Gruntów Ornych oraz od Marszałka Województwa Mazowieckiego w ramach programu „Równomierny rozwój".

– Aktualnie przygotowujemy dokumentacje na kolejne inwestycje drogowe – informują w UG Siedlce. – Chodzi o remont i asfaltowanie około 5 km dróg gminnych.

– Przebudowa i remonty dróg to ciągle największa pozycja w gminnych inwestycjach – mówi wójt gminy Siedlce **Henryk Brodowski**. – Dobra komunikacja to podstawa rozwoju. Poza tym nasza gmina ciągle się rozbudowuje, przybywa mieszkańców. A żeby budować nowe domy, trzeba do nich zapewnić dojazd. W naszej gminie jest jednak przestrzegana pewna zasada, która mówi, że nie asfaltujemy dróg prowadzących na łąki i pola. Najpierw muszą tam powstawać domy.

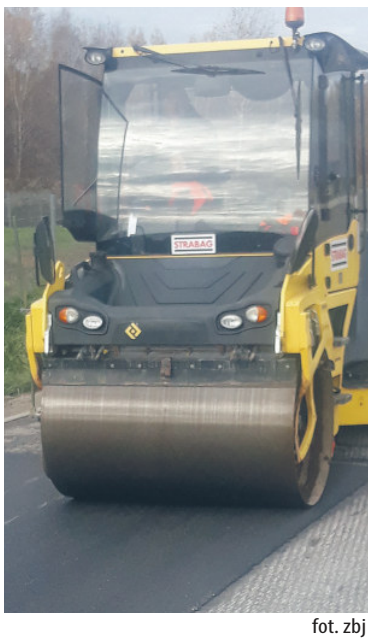

fot. zbj

**ZBIGNIEW JUŚKIEWICZ**

BIURA OGŁOSZEŃ
**ul. Armii Krajowej 11,**
tel. 25 633 05 05
**DomTel, ul. Chrobrego 9/3,**
tel. 25 740 20 20

Olszyc Szlachecki musi się uzbroić w cierpliwość.

# Niestety, chodzi o miliony...

**To nie jest prosta sprawa, a jej rozwiązanie może potrwać. Mieszkańcy Olszyca Szlacheckiego od lat skarżą się na jakość wody płynącej z kranu. Nowy wójt gminy Domanice Tomasz Miszta nie ukrywa, że monity w tej kwestii nadal są i wiele wskazuje na to, że nadal będą.**

– Bo mówimy o „grubych" milionach – przyznaje.

Gmina Domanice przymierza się do dużych inwestycji w infrastrukturę wodociągową. Najważniejsze jest zmodernizowanie oczyszczalni ścieków, która funkcjonuje od 20 lat i jest coraz mniej wydajna, bo gospodarstw w gminie przecież przybywa.

– To wielomilionowe przedsięwzięcie – zaznacza **Tomasz Miszta**.

Dodaje, że modernizacji wymaga także stacja uzdatniania wody w Olszycu oraz hydrofornia w Domanicach. Czy w takiej właśnie kolejności będą modernizowane te obiekty?

– Nie mogę tak jednoznacznie powiedzieć, bo wszystko zależy od naborów – zastrzega wójt. – Na te inwestycje będziemy przecież pisać wnioski. A kiedy i jakie nabory będą dostępne, to dopiero zobaczymy, i to zdeterminuje kolejność naszych działań.

Tomasz Miszta przyznaje, że oglądał wspólnie z osobami zajmującymi się projektowaniem obiektów wodno-kanalizacyjnych stację w Olszycu.

– Słuchałem podpowiedzi i wniosków, jak to można udoskonalić, co trzeba zrobić – wspomina. – Pewne jest to, że potrzebujemy na to milionów. Więc nie rozwiążemy tego problemu od ręki, szybko. Przecież opracowanie dokumentacji trwa około dwóch lat.

A przypomnijmy, co się dzieje z wodą w Olszycu. Od czasu do czasu z kranu płynie brązowawa breja. Zdarzało się, że oburzeni mieszkańcy przywozili nam w słoiku to „cudo" do redakcji, by pokazać, że nie zmyślają.

Okazuje się, że ten problem występuje po awariach albo spadku ciśnienia. Wtedy dochodzi do cofnięcia się zalegającej wody w częściach nieużywanych wodociągu, co zanieczyszcza strumień napływający do kranów.

– Latem, gdy pobór wody jest większy, takich kłopotów praktycznie nie ma – wyjaśnia wójt. – Gorzej jest zimą, kiedy nie używa się wszystkich łączy, a niektórzy zakręcają dopływ wody do niektórych budynków. Tworzą się wówczas te zastoiny, które przy awariach przedostają się do kranów.

Wójt Miszta zaznacza jednak, że woda jest badana, czy jej parametry się nie pogarszają.

fot. sej

– Ostatnie badania wypadły bardzo dobrze, woda nie jest zanieczyszczona, spełnia wszystkie kryteria do spożycia.

Jak widać, mieszkańcy Olszyca muszą się uzbroić w cierpliwość. I liczyć na liczne konkursy dofinansowujące tak potrzebne projekty. Bo bez nich mało która gmina może porwać się na podobne inwestycje, finansując je tylko z własnego budżetu. Domanice są w o tyle dobrej sytuacji, że nie borykają się z zadłużeniem. Więc pieniądze na wkład własny na pewno się znajdą.

**MARIOLA ZACZYŃSKA**

Kobiety nie dadzą się zamknąć w domu, czyli...

# Kto wie, co będzie za pięć lat?

**– Na pewno nie jesteśmy konserwatywną gminą – zapewnia z uśmiechem Anna Kosińska, przewodnicząca rady gminy Paprotnia.**

A ten komentarz dotyczy pytań, dlaczego w Paprotni kobiety nie uczestniczą zbytnio w polityce. Ktoś pokusił się o diagnozę, że to z powodu pewnych konserwatywnych tradycji. Anna Kosińska broni pań, zwracając uwagę, że są aktywne na wielu innych polach. I zaprzecza, by Paprotnia była konserwatywna.

Sama jest przykładem kobiety, która łamie ten schemat. Od 34 lat istnienia gminnego samorządu radą gminy w Paprotni po raz pierwszy rządzi kobieta! To ewidentny znak czasu i znaczenia kobiet także w tak małych społecznościach.

– Nasze kobiety nie dadzą się zamknąć w domu – zaznacza pani Anna. – Są zaradne, potrafią się wspólnie zorganizować w jednej chwili. I są ciekawe świata.

Ostatnio na jedno ze szkoleń dotyczące zdrowego żywienia przyszło dwóch panów i dziesięć pań. Czyli proporcje mówią same za siebie.

– Może kiedyś te nasze kobiety odsuwały od siebie myśl o stanowiskach i aktywności. Pracuję tu od 1986 roku, więc mogę ocenić zmiany. Widziałam, jak się zmieniają kobiety – mówi Anna Kosińska. – Teraz więcej pań startuje do rady gminy oraz na stanowiska sołtysów. I jak doskonale sobie radzą, pełniąc te funkcje. To nie są te same kobiety, jakie widziałam ponad 30 lat temu. Pięknie się zmieniają.

Goście, którzy trafiają do Paprotni, zazwyczaj chwalą bardzo życzliwą atmosferę, jaka panuje w gminie. Widać to także na sesjach rady gminy. Jest nie tylko kulturalnie i wesoło, ale czasami także słodko, bo któraś z pań przyniesie ciasto, ktoś podsunie sąsiadowi kawę lub herbatę...

– No oczywiście, że to zasługa kobiet! – śmieje się pani Anna. – Są życzliwe i radosne, pełne dobrej energii. To się udziela.

Ona sama może być przykładem kobiety, która przez 34 lata służyła swą pracą ludziom (pracowała w urzędzie gminy). Nie ukrywa dumy z faktu, że obdarzono ją takim zaufaniem, by powierzyć jej przewodniczenie radzie gminy. A trzeba przyznać, że radni i sołtysi przyjęli wynik głosowania entuzjastycznie (i oczywiście nie zabrakło z tej okazji pysznego ciasta!).

*Anna Kosińska*

fot. mz

Na stronach gminy Paprotnia ukazało się ogłoszenie o naborze na bezpłatne kursy dla kobiet „Od bierności do aktywności". Kursy są skierowane do pań, które nie pracują, są bierne zawodowo, w wieku od 18 do 59 lat. Gwarantują spotkania z doradcą zawodowym, szkolenia cyfrowe i zawodowe, a także... stypendia za udział w szkoleniu (1790 zł) oraz zwrot kosztów dojazdu i opieki nad dzieckiem lub osobą zależną. To idealna oferta dla młodych mam lub pań, które chcą coś zmienić w życiu. Czy kobiety z gminy Paprotnia też skorzystają z tej okazji? Szczegółowe informacje znajdują się na stronie paprotnia.pl.

Ile będzie chętnych kobiet, by skorzystać z nowej aktywności? Tego jeszcze nie wiadomo, ale Anna Kosińska jest pewna, że takie ogłoszenia trafiają do tych, do których powinny.

– Nasze kobiety nie dają sobą łatwo rządzić, to już inne czasy, także w wiejskich środowiskach. Dziś kobiety mają dużo do powiedzenia w każdej dziedzinie życia, a ich zaangażowanie wnosi wartość do każdego przedsięwzięcia. Może nie mamy tyle pań radnych, ile jest na przykład w Domanicach, ale kto wie, co będzie za pięć lat?

Na razie pierwsze panie radne i przewodnicząca rady gminy (cztery panie w piętnastoosobowej radzie gminy) dają doskonały przykład, że samorząd to miejsce do wykorzystania swojej aktywności i energii.

**MARIOLA ZACZYŃSKA**

Gmina Mordy:
Jest nowa
Rada Nadzorcza

# Czas na nowe plany działania

Pod koniec maja odbyło się Nadzwyczajne Walne Zgromadzenie Wspólników Gminnej Spółki Komunalnej „Mordy" Sp. z o.o. Głównym punktem obrad było rozpatrzenie kandydatur na członków Rady Nadzorczej spółki.

Na wniosek burmistrza gminy Mordy **Łukasza Wawryniuka** na 3-letnią kadencję do Rady Nadzorczej zostali powołani: **Justyna Zembrowska, Sylwia Maria Paryła** oraz dr inż. **Piotr Michalak**. Po Walnym Zgromadzeniu odbyło się posiedzenie Rady Nadzorczej. W pierwszej części spotkania zostały przydzielone funkcje. Przewodniczącym rady została Sylwia Maria Paryła, jej zastępcą – Justyna Zembrowska, zaś sekretarzem – Piotr Michalak. W drugiej części posiedzenia radni zapoznali się ze wstępną kondycją spółki, ze sprawozdaniem za ubiegły rok oraz planami na drugie półrocze.

Okazuje się, że profil działalności spółki jest bardzo szeroki i nie ogranicza się do rzeczy typowych dla tego typu podmiotów, czyli zbierania odpadów, uzdatniania i dostarczanie wody czy też oczyszczanie ścieków. W zakresie działania spółki znajdują się też roboty związane z budową dróg i autostrad oraz z budową rurociągów przesyłowych i sieci rozdzielczych. Tego typu zakres prac jest istotny szczególnie wobec faktu, że w ostatnim czasie gmina Mordy zaczęła mocno stawiać na zaopatrzenie mieszkańców, instytucji i przedsiębiorstw w gaz ziemny.

**ZBIGNIEW JUŚKIEWICZ**

# Wiśniew: Kulinarny festiwal „Z wiśniowym smakiem"

**14 lipca w Wiśniewie odbędzie się kolejna edycja Festiwalu Kuchni Regionalnej „Z wiśniowym smakiem".**

Festiwal jest nie tylko imprezą rozrywkową, ale – jak sama nazwa wskazuje – ma też promować lokalną kuchnię i jej produkty kulinarne. Dlatego też ważną częścią Festiwalu jest konkurs na najsmaczniejszą potrawę z wisienką w tle. Konkurs jest adresowany do Kół Gospodyń Wiejskich, sołectw oraz osób indywidualnych. Jedna osoba lub organizacja do konkursu mogą zgłosić maksymalnie trzy potrawy. Do zgłoszenia należy dołączyć opis ich wykonania. Oczywiście w dniu imprezy należy przywieść gotową potrawę, by poddać ją ocenie jury.

Zgłoszenia należy wysyłać pocztą elektroniczną na adres: gokwisniew@wp.pl w terminie **do 5 lipca.** Regulamin konkursu i karty zgłoszeń dostępne na fb wiśniewskiego GOK-u lub na stronie internetowej gminy Wiśniew. (**sej**)

eprasa.pl 9754386ec

## KRONIKA POLICYJNA

**NIE MÓGŁ „DMUCHNĄĆ”**

5 czerwca w **Ceranowie** około godz. 19 jadący junakiem 67-letni mieszkaniec powiatu wysokomazowieckiego przewrócił się. Ponieważ policjanci wyczuli od niego alkohol, chcieli zbadać stan trzeźwości motocyklisty. Mężczyzna był tak pijany, że nie był w stanie użyć alkomatu. Pobrano mu więc krew do badań.

**GROZI MU WIĘZIENIE**

9 czerwca o 19.30 **na terenie gminy Bielany** policjanci z posterunku w Repkach zatrzymali do kontroli seata. Kierującym był 19-latek z powiatu sokołowskiego. Okazało się, że młody kierowca nie ma prawa jazdy. Sąd wydał mu zakaz kierowania pojazdami. Samochód został przekazany osobie wskazanej przez 19-latka. On sam zaś po raz kolejny stanie przed sądem.

**16-LATEK Z NARKOTYKAMI**

10 czerwca około godz. 18 w **Sokołowie Podlaskim** uwagę policjantów zwrócił dziwnie zachowujący się nastolatek. 16-letni mieszkaniec powiatu sokołowskiego przyznał się policjantom, że zażywał narkotyki. Funkcjonariusze znaleźli przy nim marihuanę. Gdy pojechali z nim do miejsca zamieszkania, znaleźli tam kolejną „porcję” trawki. Nastolatek odpowie teraz przed sądem rodzinnym. (**mc**)

## Złota Dekada

# Nie tylko wspomnienia

30 lat temu klub piłkarski MKS Podlasie Sokołów Podlaski awansował i przez trzy sezony grał w III lidze. Sukces tak głęboko zapadł w pamięć sokołowian, że zorganizowano z tej okazji specjalny jubileusz.

Uroczystość „Złota Dekada MKS Podlasie Sokołów Podlaski” odbyła się w sobotę 8 czerwca na stadionie OSiR. Przybyli byli zawodnicy oraz goście, wśród których znaleźli się m.in. wiceminister sportu **Ireneusz Raś** i poseł **Marek Sawicki**.

W meczu V ligi pomiędzy MKS Podlasie-KS Teresin gospodarze zwyciężyli 11:0. Potem odbył się mecz specjalny Kadra Dekady MKS Podlasie Sokołów Podlaski – Kadra Oldboy MZPN. Gospodarze znów wygrali, tym razem 9:5.

Podczas jubileuszu wręczono pamiątkowe statuetki i publikacje, które otrzymali działacze klubu: **Szymon Bartnik, Kazimierz Banaś, Bogdan Czerkas, Grzegorz Gaczyński, Bogusław Karakula, Grzegorz Kobyliński, Andrzej Kosowski, Zbigniew Kowalczyk, Marek Pacholczyk, Mieczysław Sobieszczak, Waldemar Witkowski, Krzysztof Woźniak, Jerzy Janista, Adam Jacek Janiuk**.

Uhonorowano też trenerów: **Andrzeja Łomżę**, który wywalczył awans oraz **Mirosława Bołbotowskiego, Krzysztofa Paderewskiego** i **Henryka Grodeckiego**.

Statuetki otrzymali też wszyscy piłkarze z drużyny, która występowała w III lidze. (**mc**)

O powiecie sokołowskim czytaj na str. 1, 3, 4, 8

## Nocny dyżur to nie dyżur przez całą noc

# Trzeba się przestawić

**W Sokołowie Podlaskim nie ma ani jednej apteki, która byłaby czynna całą noc. Formalnie „nocne” dyżury jednak są. Podobnie jak dyżury aptek w niedziele i święta. O co chodzi?**

– Ustawa zmieniła definicję dyżuru nocnego. Według nowej definicji, „dyżur nocny” to dyżur apteki między godziną 19.00 a 23.00 – wyjaśnia **Joanna Urbankowska**, kierownik Wydziału Oświaty i Zdrowia w sokołowskim starostwie.

Na problem dyżurów aptek w nocy i w dni świąteczne zwrócił uwagę na majowej sesji rady powiatu radny **Marcin Pasik**. – Czy istnieje zagrożenie, że od czerwca apteki w Sokołowie nie będą pełniły dyżurów nocnych? – pytał.

Pytanie było o tyle zasadne, że wcześniejsza uchwała ustaliła harmonogram dyżurów tylko do końca maja. Joanna Urbankowska wyjaśniła, że ma spotkać się z właścicielami aptek. Część z nich oświadczyło bowiem, że nie mogą pełnić dyżurów – nie spełniają warunków ustawowych, nie mają kadry.

– Na pewno mamy więc dwie apteki wyłączone. Dziś wpłynęło oświadczenie od trzeciej apteki – mówiła Joanna Urbankowska. Radny przekonywał, że brak czynnych aptek w nocy i w święta nocy oraz brak porozumienia z właścicielami aptek wynika być może z czyjegoś przeoczenia.

– Czy nie można było wcześniej zauważyć tego problemu? Działania są spóźnione i negatywnie je oceniam. Powinno się zająć tematem wcześniej, by nie powodować obaw u naszych mieszkańców – mówił Marcin Pasik. – W aptece można nabyć środki, które nie tylko ratują życie, ale też pomagają być zdrowym.

screen z sesji

***Radny Marcin Pasik***

Uważam, że dyżury aptek są sprawą priorytetową.

### NIE PRZEZ CAŁĄ NOC

Kierownik wyjaśniła, że kroki zostały podjęte już dawno, bo pod koniec stycznia. Wtedy właśnie zmieniły się przepisy prawa farmaceutycznego. Ustawa wprowadziła zmiany. Dyżur w porze nocnej oznacza teraz dyżur pełniony „bez przerwy przez kolejne 2 godziny zegarowe pomiędzy godzinami 19.00 a 23.00”. A dyżur w dzień wolny od pracy, czyli w niedziele i święta, to dyżur pełniony bez przerwy „przez kolejne 4 godziny zegarowe, w przedziale czasowym pomiędzy godzinami 10.00 a 18.00”. Za te dyżury płaci aptekom NFZ w formie ryczałtu. Ryczałt to 3,5 proc. minimalnego wynagrodzenia w przeliczeniu na godzinę faktycznie przeprowadzonego dyżuru.

Po sesji o bardziej szczegółowe wyjaśnienie sprawy poprosiliśmy kierownik Joannę Urbankowską.

– Trzeba po prostu zapomnieć o starych zasadach. W naszym przypadku apteka przy ul. Piłsudskiego ma dyżury nocne, bo pracuje do godz. 23.00. Normalnie ta apteka jest czynna do godz. 21.00. Udało nam się z tą apteką porozumieć, by była otwarta dłużej, w ramach „dyżuru nocnego” – wyjaśnia kierownik.

Sześć sokołowskich aptek, które normalnie w ciągu tygodnia pracują do godz. 17.00 lub 18.00, ma wyznaczone dyżury w święta i niedziele.

Jednak należy pamiętać, że w te dni apteki nie są czynne cały dzień, a jedynie przez cztery godziny. Apteki same ustalają, jakie są to godziny. Ważne, by było to kolejne 4 godziny między 10.00 a 18.00.

Harmonogram dyżurów w dni wolne można znaleźć na stronie starostwa. Dyżury będą pełnione w godzinach od 10.00 do 15.00. W przypadku pojawienia się w sokołowskich aptekach możliwości organizacyjno-kadrowych do pełnienia dyżurów w pozostałe dni wolne od pracy, Zarząd Powiatu Sokołowskiego podejmie niezwłocznie stosowną uchwałę – informuje starostwo.

| Nazwa i adres apteki | Terminy dyżurów |
|---|---|
| Farmacja Choma, ul. Wilczyńskiego 1 | 2 VI, 14 VII, 25 VIII, 6 X, 17 XI, 29 XII |
| Farmacja Choma, ul. Piłsudskiego 12 | 9 VI, 21 VII, 1 IX, 13 X, 24 XI |
| Farmacja Choma, ul. Wolności 52 | 16 VI, 28 VII, 8 IX, 20 X, 1 XII |
| Pogodna, ul. Magistracka 1 | 23 VI, 4 VIII, 15 IX, 27 X, 8 XII |
| Dr. Optima, ul. gen. Wł. Andersa 1A | 30 VI, 11 VIII, 22 IX, 3 XI, 15 XII |
| Społeczna, ul. Wolności 29 | 7 VII, 18 VIII, 29 IX, 10 XI, 22 XII |

### NIE MA BATA NA APTEKARZY

– Cieszę się, że udało nam się osiągnąć porozumienie, bo w styczniu, gdy wysłaliśmy pismo do aptek w sprawie potrzeby wyznaczenia dyżurów, to nie odezwała się do nas żadna apteka. Do czego właściciele aptek mieli prawo, bo podjęcie dyżurów jest dobrowolne – mówi Joanna Urbankowska.

Jak się dowiadujemy, nowe przypisy zmieniły „system kar” dla aptekarzy właścicieli aptek. – Wcześniej przepisy mówiły, że aptece, która uchylała się w sposób notoryczny od pełnienia dyżurów, inspektor wojewódzki mógł odebrać zezwolenie na prowadzenie apteki. W tej chwili jedyną karą, jaka może spotkać aptekę, która nie prowadzi dyżurów, jest to, że nie będzie miała za ten dyżur zapłacone – wyjaśnia Joanna Urbankowska.

W Sokołowie Podlaskim nie ma więc apteki, która byłaby czynna całą noc lub cały dzień w niedzielę i święta. Najbliższa całodobowa apteka jest w Siedlcach.

Apteki to prywatny biznes. Zatrudnianie farmaceutów w nocy i w wolne dni od pracy po prostu się nie opłaca. Zastanowić się należy, czy apteki czynne w nocy są w ogóle potrzebne. Podstawowe leki na ból głowy, gorączkę lub biegunkę można kupić na stacjach benzynowych i w sklepach całodobowych. Kiedyś tak nie było. Teraz w przypadkach cięższych zachorowań nie jedziemy w nocy do apteki, tylko na SOR lub do lekarza pełniącego dyżur w ramach nocnej i świątecznej pomocy.

**MILENA CELIŃSKA**

## Konkurs KRUS

# Bezpiecznie na wsi mamy

fot. Starostwo Powiatowe w Sokołowie Podlaskim

W sokołowskim starostwie 6 czerwca wręczono nagrody laureatom etapu powiatowego konkursu „Bezpiecznie na Wsi.”, od lat organizowanego przez KRUS. Hasło tegorocznego konkursu to: „Bezpiecznie na wsi mamy, bo o zdrowie dbamy”.

Autorzy najlepszych prac otrzymali gratulacje od przedstawicieli instytucji, które ufundowały nagrody – starosty **Adama Górala** oraz **Tadeusza Hardeja**, kierownika PT KRUS w Sokołowie Podlaskim.

W kategorii klasy 0-III zwyciężyła **Iga Łach**, a na kolejnych miejscach znaleźli się **Wiktoria Bindas** oraz **Alan Bogucki**. Jury przyznało też dwa wyróżnienia, które trafiły do **Szymona Kołodziejczuka** oraz **Liliany Abramczuk**.

W starszej kategorii klas IV-VIII 1. miejsce zajęła **Emilia Banasiuk**, 2. **Miłosz Kalinowski**, a 3. **Nikola Borc**. Wyróżnione zostały również prace, wykonane przez **Kalinę Karandys** oraz **Nikolę Łęczycką**. Gratulujemy! (**MC**)

**BIURO OGŁOSZEŃ**

AGD-RTV Sonex, ul. Długa 76,
tel. 25 781 21 89,
e-mail: sokolow@sonex.com.pl

## Zgodnie z harmonogramem, budowa mostu Krzemień Wieś – Granne ma się zakończyć w październiku 2025 r.

# Na razie idzie dobrze

– 4 czerwca na terenie budowy odbyła się narada techniczna, podczas której zostały omówione postępy prac oraz dokonano częściowego odbioru wykonanych robót budowlanych – informuje sokołowskie Starostwo. Na naradzie pojawili się przedstawiciele samorządów. m.in. starosta sokołowski **Adam Góral** i wójt gminy Jabłonna Lacka **Wiesław Michalczuk**.

Prace przy budowie mostu przebiegają zgodnie z założonym harmonogramem, a ich realizacja jest szacowana na 21% całości. Warto podkreślić, że dzięki współpracy pomiędzy samorządami jest realizowana inwestycja, której wartość wynosi ponad 101 mln zł – informuje starostwo.

Nowy most będzie mieć 412 metrów długości i szerokość od 13,7 do 17,74 m.

Inwestycja jest realizowana dzięki wsparciu z rządowego programu „Mosty dla regionów”. Realizuje ją wspólnie sześć samorządów: województwa podlaskie i mazowieckie, powiaty siemiatycki i sokołowski oraz gminy Perlejewo i Jabłonna Lacka. Liderem projektu jest powiat siemiatycki. (**mc**)

fot. Powiat Siemiatycki

***Budowa mostu Krzemień – Granne***

Węgrów: Czy to koniec „dyrektorskiego” serialu?

# Wybrano dyrektora szkoły

**Agnieszka Zarzycka wygrała konkurs na dyrektora Szkoły Podstawowej nr 2 im. Jana Pawła II w Węgrowie. Była jedyną kandydatką na to stanowisko.**

Konkurs odbył się 6 czerwca. 12-osobowa komisja, której przewodniczyła **Halina Ulińska**, zastępca burmistrza Węgrowa, sprawdziła dokumenty i zapoznała się z programem przedstawionym przez kandydatkę. Po przesłuchaniu kandydatki na dyrektora odbyło się tajne głosowanie. Jak się dowiedzieliśmy nieoficjalnie, komisja w sposób niemal jednomyślny wybrała **Agnieszkę Zarzycką** na dyrektora Szkoły Podstawowej nr 2. Ten wybór, dokonany przez komisję konkursową, nie jest jednak ostateczną decyzją, a jedynie rekomendacją dla burmistrza Węgrowa, by podpisał nominację i wręczył ją wskazanej przez komisję kandydatce.

Burmistrz **Paweł Marchela** zapewne zatwierdzi wyniki konkursu i podpisze nominację Agnieszki Zarzyckiej, która jest nauczycielem w „Dwójce”, a przez ostatnie 10 miesięcy pełniła funkcję zastępcy dyrektora tej placówki. Można powiedzieć, że nie ma wyjścia, gdyż kadencja obecnej pani dyrektor **Agnieszki Krawczykowskiej** kończy się 30 czerwca, a przecież szkoła nie może zostać bez dyrektora. Jak się dowiedzieliśmy, burmistrz planuje wręczyć dyrektorską nominację Agnieszce Zarzyckiej podczas uroczystości zakończenia roku szkolnego. Witając nową dyrektor, chce też podziękować obecnej dyrektor, która podjęła się kierowania placówką przez 10 miesięcy.

Powołanie Agnieszki Zarzyckiej na stanowisko dyrektora SP nr 2 od 1 lipca nie kończy starych spraw, związanych z ubiegłorocznym konkursem na dyrektora tej placówki. Przypomnijmy, że konkurs z początku lipca ubiegłego roku, który unieważnił burmistrz Paweł Marchela, wygrał **Krzysztof Litka**, obecnie były dyrektor „Dwójki”. W sierpniu ub.r. wojewoda mazowiecki w trybie nadzoru uchylił decyzję burmistrza o unieważnieniu konkursu. Burmistrz decyzję wojewody zaskarżył do Wojewódzkiego Sądu Administracyjnego. Ten zaś w grudniu ub.r. oddalił skargę burmistrza. Teraz sprawa jest w Naczelnym Sądzie Administracyjnym.

Co zrobi burmistrz Paweł Marchela, jeśli NSA podtrzyma decyzję WSA? Czy planuje jakieś zadośćuczynienie dla Krzysztofa Litki, który – jak jeszcze niedawno nam mówił – czuje się wybrany na dyrektora? Czy ma na ten cel pieniądze zarezerwowane w budżecie miejskim?

Paweł Marchela uchylił się od odpowiedzi na te pytania. – Jesteśmy w trybie odwoławczym, więc nie chcę niczego komentować. Jestem jednak dobrej myśli. Myślę, że ta cała sprawa przede wszystkim dobrze zakończy się dla szkoły – stwierdził burmistrz.

**STANISŁAW JASTRZĘBSKI**

fot. sej

*Agnieszka Zarzycka wygrała konkurs na dyrektora Szkoły Podstawowej nr 2 w Węgrowie.*

Gmina Grębków

# Mieszkańcy proszą o lustro

fot. sej

Na sesji rady gminy Grębków, która odbyła się 22 maja, radna **Lucyna Stępniak** zwróciła uwagę na niebezpieczną sytuację na drodze. – Mieszkańcy proszą o umieszczenie lustra w Polkowie Sagałach przy wyjeździe z drogi do Ziomak. Tam naprawdę nic nie widać – stwierdziła.

Wójt **Bogdan Doliński** sceptycznie odniósł się do sugestii pani radnej. Przypomniał, że wcześniej rozważano montaż lustra przy wyjeździe z drogi gminnej na wojewódzką w miejscowości Ogródek, lecz ostatecznie, właśnie ze względów bezpieczeństwa, z tego zrezygnowano.

– Z danych wynika, że to lustro nie polepszy, tylko pogorszy bezpieczeństwo, i to znacznie. A to dlatego, że lustro ma to do siebie, że pokazuje złudną odległość. Ktoś widzi w lustrze samochód i wydaje mu się, że jest on daleko, a on, zwłaszcza gdy jedzie szybko, jest już bardzo blisko – tłumaczył Bogdan Doliński. – Tam trzeba po prostu uważać. Jest znak stop, trzeba się zatrzymać i rozejrzeć.

Wójt poinformował, że półtora roku temu gmina zwróciła się do zarządu dróg wojewódzkich, by przy wjeździe do Ogródka zainstalować fotoradary informujące kierowców, z jaką prędkością się poruszają (takie urządzenia są np. na drogach przy wjeździe do Węgrowa od strony Liwa i Siedlec). Przyszła odpowiedź, że taka instalacja raczej nie zda egzaminu. (**sej**)

Węgrów

## Festiwal Mistrza Twardowskiego

W **czwartek 20 czerwca** w Węgrowie odbędzie się Festiwal Mistrza Twardowskiego. Impreza rozpocznie się **o godz. 14.30** przemarszem korowodu spod Węgrowskiego Ośrodka Kultury do Parku Miejskiego. **O godz. 14.45** w parkowym amfiteatrze rozpocznie się koncert dla dzieci z animacjami w wykonaniu Pani Klaun.

W imprezie wezmą udział dzieci z węgrowskich przedszkoli i podstawówek. Inni też mogą dołączyć. (**sej**)

# Noc Świętojańska w Węgrowie

**Bardzo atrakcyjnie zapowiada się 23 czerwca niedzielne popołudnie w węgrowskim parku. Odbędą się tam Noc Świętojańska oraz III Festiwal Świtezianka 2024.**

Obydwie imprezy rozpoczną się **o godz. 18**. Publiczność będzie mogła obejrzeć występy Zespołu Pieśni i Tańca „Zawierucha” oraz Zespołu Śpiewaczego „Sadowianki” oraz koncertu „Historia (nie) jednej znajomości”, w którym wystąpią m.in.: **Małgorzata Rapa, Anna Potyrała-Listwon, Monika Doktorska** oraz **Krzysztof Ciupiński-Świątek**. Będą też warsztaty zielarskie i plastyczne, teatr ognia i puszczanie wianków oraz gra terenowa „poszukiwanie kwiatu paproci”.

Podczas festiwalu odbędą się także węgrowskie eliminacje konkursu Miss Świtezianka 2024. W konkursie mogą wziąć udział dziewczyny, które ukończyły 16. rok życia. Na zwycięzczynie czekają nagrody oraz zaproszenie do finału Miss Świtezianka, który **24 czerwca** odbędzie się w Skórcu. (**sej**)

KRONIKA POLICYJNA

**UDERZYŁA W DRZEWO**

10 czerwca w **Sadownem** kierująca renault na łuku drogi straciła panowanie nad pojazdem i uderzyła w drzewo. 14-letnia pasażerka samochodu doznała obrażeń i trafiła do szpitala.

**ZDERZYŁ SIĘ Z SARNĄ**

11 czerwca **na drodze Stoczek-Miednik** 41-letni mężczyzna kierujący BMW zderzył się z sarną, która wybiegła przed samochód. Szczęśliwie kierowca nie doznał obrażeń.

**COFAŁA NA PARKINGU**

13 czerwca, podczas cofania na parkingu w Węgrowie, doszło do zderzenia dwóch pojazdów. Żadna z uczestniczek stłuczki nie doznała obrażeń.

## Kronika Strażacka

**WYPADEK W PAPLINIE**

14 czerwca na DK 62 w **Paplinie** (gm. **Korytnica**) doszło do zderzenia dwóch pojazdów. Wezwani na miejsce strażacy udzielili pomocy przedmedycznej poszkodowanym i przekazali ich ratownikom medycznym. Na prośbę policji kierowali też ruchem, a później sprzątnęli szosę.

**WYPADEK W RUCHNIE**

16 czerwca na **ul. Folwarcznej w Ruchnie (**gm. **Liw**) zderzyły się dwa samochody osobowe. Strażacy zabezpieczyli miejsce, odłączyli akumulatory w samochodach i udzielili pomocy poszkodowanemu. (**sej**)

O powiecie węgrowskim czytaj na str. 6, 9, 10

BIURA OGŁOSZEŃ

**WOK,** ul. Mickiewicza 4a, tel. 25 792 00 59
**SONEX AGD RTV**, ul. Rynek Mariacki 1, tel. 25 792 25 84
**AVANS**, ŁOCHÓW, ul. 1 Maja 7, tel. 25 675 14 12

# Społeczni strażnicy zdrowia

**Radni powiatu węgrowskiego powołali nową Radę Społeczną Samodzielnego Publicznego Zakładu Opieki Zdrowotnej w Węgrowie. Wypełnili tym samym ustawowy obowiązek, wedle którego samorząd prowadzący SPZOZ na początku każdej nowej kadencji powołuje radę społeczną w nowym składzie.**

Przed podjęciem uchwały o głos poprosił były starosta węgrowski Krzysztof Fedorczyk. Przypomniał, że jeszcze w kadencji 2014-2018, kiedy on był starostą, w Radzie Społecznej SPZOZ dwie największe gminy, czyli Węgrów i Łochów, miały po dwóch przedstawicieli, a pozostałe gminy po jednym. W 2018 roku Węgrowowi i Łochowowi ograniczono miejsca w radzie do jednego, za to zwiększono liczbę przedstawicieli powiatu (praktycznie cały zarząd znalazł się w składzie Rady Społecznej SPZOZ). Teraz to posunięcie zostało niemal powielone (oprócz starosty, która z urzędu jest przewodniczącą rady, zasiądzie w niej również 3 członków zarządu).

– Czy w Radzie Społecznej SPZOZ muszą być członkowie zarządu, jakby zarząd miał za mało pracy? – pytał **Krzysztof Fedorczyk**. I dodał: – Uważam, że jeśli już rada powiatu miałaby kogoś desygnować, to powinna to być przewodnicząca komisji zdrowia (jest nią radna **Lidia Rowicka** – przyp. red.), która merytorycznie zajmuje się tymi sprawami, a nie trzech panów z zarządu. Ja na miejscu zarządu byłbym skromniejszy i podzielił się tym organem z innymi członkami rady, którzy, myślę, mogliby coś wnieść do rady SPZOZ.

– Czy panu nie przeszkadza, że w radzie będzie burmistrz Węgrowa i zastępca burmistrza Węgrowa jako reprezentantka wojewody? – zapytał Krzysztofa Fedorczyka członek zarządu powiatu **Tadeusz Kot,** który w poprzedniej kadencji zasiadał w radzie SPZOZ jako przedstawiciel wojewody mazowieckiego.

Krzysztof Fedorczyk na pytanie radnego Tadeusz Kota nie odpowiedział. A że nie było innych chętnych do dyskusji, przewodniczący poddał uchwałę pod głosowanie. Za powołaniem nowej Rady Społecznej SPZOZ opowiedziało się 17 radnych, a 2 wstrzymało się od głosu.

W składzie nowej rady znaleźli się: starosta **Ewa Besztak** (przewodniczy radzie), **Halina Ulińska** (przedstawiciel wojewody mazowieckiego), **Tadeusz Kot, Artur Lis** i **Marek Renik** (przedstawiciele powiatu węgrowskiego), **Grażyna Chrupek** (gm. Korytnica), **Waldemar Cyran** (Sadowne), **Bogdan Doliński** (Grębków), **Robert Gołaszewski** (Łochów), **Aldona Grenda** (Liw), **Zbigniew Kłusek** (Stoczek), **Paweł Marchela** (Węgrów), **Tadeusz Okulus** (Miedzna) oraz **Emil Wąsowski** (Wierzbno).

**STANISŁAW JASTRZĘBSKI**

eprasa.pl 05f438c6ec

## Spacerkiem po Siedlcach

# Potażeryje siedleckie, czyli kontrakt dla ogrodnika

11 sierpnia 1788 roku Jaśnie Wielmożna Hetmanowa Aleksandra Ogińska zawarła kontrakt z ogrodnikiem Maciejem Millerem. Pan ogrodnik przyrzekł „w porządku i ochędostwie” utrzymywać i rozmnażać drzewa, kwiaty, ulice (zapewne: parkowe aleje) oraz murawy. Szczególnej uwadze ogrodnika poruczyła księżna „potażeryje”. Dała też odczuć, że bardzo je ceni.

„Potażeryje wszelkiego rodzaju jako z dawna najpiękniejsze bywały w Siedlcach, z sposobności Ziemi, jako też obszerności Ogrodu, przeto Pan Miller deklaruje jeszcze nad dawny Czas większej obfitości rozkrzewiać i wszystkie potrzeby kuchni stosownie do Dyspartymentu, który jest rocznie na Ogrodników uczyniony, zimą i latem dostarczać” - czytamy w kontrakcie.

Czym były „poteżeryje”, z których słynęły Siedlce w czasach Ogińskiej? We współczesnych słownikach daremnie szukać tego słowa. Nie notuje go również najstarszy słownik języka polskiego Samuela Bogumiła Lindego. Jest „potaż”, czyli „techniczny węglan potasu”, „popiół z drzew palony i stopiony”, „szeroko stosowany w przemyśle szklarskim, mydlarskim, chemicznym, włókienniczym”. „Potażów palenie przynosi wprawdzie pożytek, ale niszczy lasy” - ostrzegał Ignacy Krasicki w powieści „Pan Podstoli”. „Potażeryje” zdecydowanie nie mają nic wspólnego z „potażem” ani z wypalaniem lasów.

Hasło „potażerja” odnajdujemy w słowniku Karłowicza, odnotowującym wiele odcieni XIX-wiecznej i dawniejszej polszczyzny. „Potażerja” (od francuskiego „potager” - ogród warzywny), patrz: „Ogrodowizna”.

A „ogrodowizna”? „Ogrodowizna”, dawniej też „ogrodowina” i „ogrodnina” to zaś: „rośliny kuchenne hodowane w ogrodach, jarzyny, warzywo, włoszczyzna, zielenina, potażerja”.

„Warzywo” - wykładając rzecz etymologicznie, czyli biorąc pod uwagę pochodzenie wyraz - to, co się „warzy”. „Warzy” się, na przykład kapustę, gdy się ją gotuje. Wcześniej kapustę „waży” się na straganie, gdy się ją kupuje i chce wiedzieć, jaką ma wagę.

„Warzywo” znaczyło kiedyś w ogóle całą gotowaną strawę. Dawni Polacy mówili też: „warza” albo „warzyste”: „coś uwarzonego, ugotowanego; prosta, ordynarna strawa”. („Uwarzył sobie Jakób potrawkę; rzekł Ezau: daj mi tej warzy żółtej” - tłumaczył w „Biblii” Jan Leopolita).

Jaśnie Wielmożna Aleksandra Ogińska ordynarnej warzy oczywiście nie jadała. Jadła natomiast „potażeryje”, czyli warzywa z własnego, książęcego ogrodu. Ogrody - co wiemy dzięki zachowanym planom i mapom - otaczały siedlecki park od wschodu i od zachodu. Znajdowały się m.in. tam, gdzie dziś są budynki i boiska: „Elektryka” „Jedynki”, zabudowania Biblioteki Pedagogicznej oraz Samorządowego Centrum Doskonalenia Nauczycieli. Były też ogrody warzywne od wschodu, a oprócz nich - co wiemy z kontraktu - ogrody wiejskie - chodowski oraz żaboklicki.

A co to znaczy, że ogrodnik ma dostarczać „poteżeryje” stosownie do „dyspartymentu”? I co jeszcze, oprócz pensji, załatwił sobie ogrodnik? O tym za tydzień.

**DARIUSZ KUZIAK**

## CO W KINACH

nove Siedlce kino · MAX FILM

08-110 Siedlce, ul. Wiszniewskiego 4
tel. 025 640 77 66
www.novekino.pl

**REPERTUAR 21-27.06.2024r.**

| CYKLE FILMOWE | | GODZINA I DATA SEANSU | | | | | | |
|---|---|---|---|---|---|---|---|---|
| TYTUŁ FILMU | CZAS TRWANIA | piątek | sobota | niedziela | poniedziałek | wtorek | środa | czwartek |
| KINO SENIORA: MONSTER | 126 | | | | 12:00 | | | |
| FILMOWE REKOLEKCJE: W INTENCJI POKOJU | 70 | | | | | 19:00 | | |
| **PPRZEDPREMIERY** | | GODZINA I DATA SEANSU | | | | | | |
| GRU I MINIONKI: POD PRZYKRYWKĄ - DUBBING | 94 | 13:00 15:15 17:30 | | | | | | |
| **PREMIERY** | | GODZINA I DATA SEANSU | | | | | | |
| TYTUŁ FILMU | CZAS TRWANIA | piątek | sobota | niedziela | poniedziałek | wtorek | środa | czwartek |
| ORZEŁ I RESZTA - DUBBING | 94 | 12:00 14:00 | 12:00 16:15 | 12:00 16:15 | 12:00 16:15 | 12:00 16:15 | 12:00 16:15 | 12:00 16:15 |
| MÓJ SYN EZRA - NAPISY | 101 | 18:15 | 14:00 18:15 | 14:00 18:15 | 14:00 18:15 | 14:00 18:15 | 14:00 18:15 | 14:00 18:15 |
| ARKA NOEGO. AHOJ, PRZYGODO! - DUBBING | 96 | 11:00 14:45 16:15 | 11:00 15:15 17:30 | 11:00 15:15 17:30 | 11:00 15:15 17:30 | 11:00 15:15 17:30 | 11:00 15:15 17:30 | 11:00 15:15 17:30 |
| EGZORCYZM - NAPISY | 95 | 20:15 | 20:15 | 20:15 | 20:15 | 20:15 | 20:15 | 20:15 |
| WAKE UP - NAPISY | 81 | 19:15 | 19:15 | 19:15 | 19:15 | 20:50 | 19:15 | 19:15 |
| **POZOSTAŁE FILMY** | | GODZINA I DATA SEANSU | | | | | | |
| TYTUŁ FILMU | CZAS TRWANIA | piątek | sobota | niedziela | poniedziałek | wtorek | środa | czwartek |
| BAD BOYS: RIDE OR DIE - NAPISY | 115 | 19:30 | 19:30 | 19:30 | 19:30 | 19:30 | 19:30 | 19:30 |
| THE WATCHERS - NAPISY | 102 | 20:20 | 20:20 | 20:20 | 20:20 | 20:20 | 20:20 | 20:20 |
| W GŁOWIE SIĘ NIE MIEŚCI - DUBBING | 96 | 11:45 14:00 16:10 18:15 | 11:45 13:00 14:00 16:10 18:15 | 11:45 13:00 14:00 16:10 18:15 | 11:45 13:00 14:00 16:10 18:15 | 11:45 13:00 14:00 16:10 18:15 | 11:45 13:00 14:00 16:10 18:15 | 11:45 13:00 14:00 16:10 18:15 |
| BASIA. JESTEM W SAM RAZ | 45 | 11:15 | 11:15 | 11:15 | | 11:15 | 11:15 | 11:15 |
| GARFIELD- DUBBING | 101 | 12:30 17:00 | 12:30 14:45 17:00 | 12:30 14:45 17:00 | 14:45 17:00 | 12:30 14:45 17:00 | 12:30 14:45 17:00 | 12:30 14:45 17:00 |

KASA KINA CZYNNA 30 MINUT PRZED PIERWSZYM SEANSEM

## ODESZLI...

### USC w Garwolinie

*osoby, których akty zgonu zostały sporządzone od 10 do 14 czerwca*

***Eugeniusz Ignacy Jasiński***, 75 lat
***Emilia Majsterek***, 77 lat
***Janina Stefania Szczypek***, 89 lat
***Przemysław Tratkiewicz***, 38 lat
***Barbara Stępniak***, 71 lat
***Janina Strzeżek***, 84 lata
***Stefania Brojek***, 82 lata
***Zbigniew Andrzej Rędaszek***, 71 lat
***Jadwiga Bocian***, 67 lat
***Stanisława Barcikowska***, 90 lat

### USC w Łosicach

*osoby, których akty zgonu zostały sporządzone od 10 do 14 czerwca*

***Edward Biernacki***, 93 lata
***Agnieszka Wyczółkowska***, 80 lat

### Łuków

*osoby z powiatu łukowskiego, zmarłe od 6 do 12 czerwca*

***Wacława Szczygielska***, 80 lat
***Alicja Wiszniewska***, 74 lata
***Cecylia Niezabitowska***, 86 lat
***Halina Kęzik***, 75 lat
***Mariusz Nurzyński***, 30 lat
***Jerzy Tronowski***, 87 lat

### USC w Siedlcach

*osoby, których akty zgonu zostały sporządzone od 7 do 13 czerwca*

***Anna Natalia Akonom***, 51 lat
***Anna Rożen***, 91 lat
***Ludwik Kosmal***, 64 lata
***Feliksa Marianna Małka***, 83 lata
***Krystyna Kryńska***, 71 lat
***Zuzanna Elżbieta Przekopiak***, 81 lat
***Krzysztof Tadeusz Rozbicki***, 91 lat
***Janina Sosnowska***, 92 lata
***Grażyna Kurowska***, 68 lat
***Halina Talacha***, 89 lat
***Cecylia Niezabitowska***, 87 lat
***Zdzisława Kazimiera Wysocka***, 81 lat
***Bogdan Marian Kaszewski***, 73 lata
***Łukasz Filipiuk***, 39 lat
***Anna Krystyna Kamińska***, 76 lat
***Justyna Niedziałek***, 88 lat
***Halina Haraburda***, 91 lat
***Ryszard Izdebski***, 92 lata
***Elżbieta Józefa Zielińska***, 72 lata
***Mateusz Ruciński***, 33 lata
***Teresa Karwowska***, 88 lat

### USC w Sokołowie Podlaskim

*osoby, których akty zgonu zostały sporządzone od 7 do 13 czerwca*

***Janina Kowalczyk***, 78 lat
***Krzysztof Pogorzelski***, 61 lat
***Krystyna Cegiełka***, 73 lata
***Zbigniew Wielogórski***, 63 lata

## WÓJT GMINY SIEDLCE

Informuje, że **na platformie przetargowej, dostępnej pod adresem internetowym: https://gminasiedlce.logintrade.net/,** znajduje się ogłoszenie o przetargu prowadzonym w trybie podstawowym bez negocjacji, o wartości zamówienia nie przekraczającej progów unijnych, o jakich stanowi art. 3 ustawy z 11 września 2019 r. Prawo zamówień publicznych (tj. DzU z 2023 r. poz. 1605 ze zm.)

**pn. „Przebudowa ulicy Lipowej w miejscowości Pruszyn-Pieńki i ulicy Zacisznej w miejscowości Pruszyn, Gmina Siedlce”.**

Oferty należy składać **za pośrednictwem platformy przetargowej, dostępnej pod adresem internetowym: https://gminasiedlce.logintrade.net/** w terminie **do dnia 26.06.2024 r. do godziny 11.00.**

**Otwarcie ofert nastąpi w dniu 26.06.2024 r. o godzinie 12.00** za pośrednictwem platformy przetargowej poprzez odszyfrowanie ofert przez Zamawiającego.

**WÓJT GMINY SIEDLCE**
**HENRYK BRODOWSKI**

356-1p.

## WÓJT GMINY SIEDLCE

Informuje, że **na platformie przetargowej, dostępnej pod adresem internetowym: https://gminasiedlce.logintrade.net/,** znajduje się ogłoszenie o przetargu prowadzonym w trybie podstawowym bez negocjacji, o wartości zamówienia nie przekraczającej progów unijnych, o jakich stanowi art. 3 ustawy z 11 września 2019 r. Prawo zamówień publicznych (tj. DzU z 2023 r. poz. 1605 ze zm.)

**pn. „Przebudowa ulicy Południowej w miejscowości Żelków-Kolonia, Gmina Siedlce”**

Oferty należy składać **za pośrednictwem platformy przetargowej, dostępnej pod adresem internetowym: https://gminasiedlce.logintrade.net/** w terminie **do dnia 26.06.2024 r. do godziny 11.00.**

Otwarcie ofert nastąpi **w dniu 26.06.2024 r. o godzinie 12.00** za pośrednictwem platformy przetargowej poprzez odszyfrowanie ofert przez Zamawiającego.

**WÓJT GMINY SIEDLCE**
**HENRYK BRODOWSKI**

357-1p

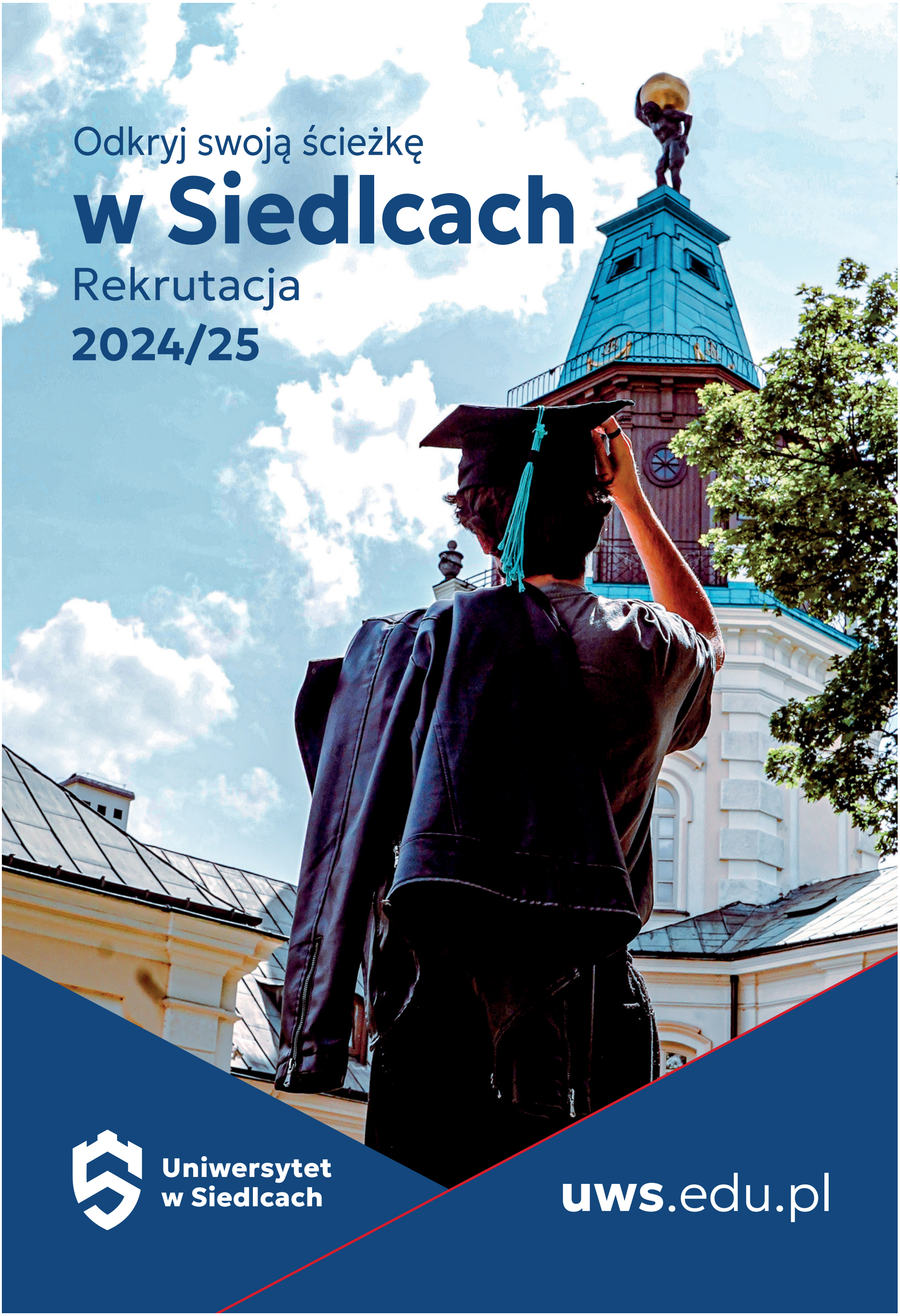


eprasa.pl 05f438c6ec

tygodnik SIEDLECKI
REKLAMA
19-25 czerwca 2024 r. NR 24

OLGROS www.olgros.pl
OLEJ NAPĘDOWY
OLEJ OPAŁOWY
z dostawą do KLIENTA
SPRZEDAŻ PALIW I ZBIORNIKÓW
609 980 480 • 609 737 600

BUDEXPOL S.J. rok założenia 1992
25-632-96-37
25-621-07-26
Iganie Stare ul. Topolowa 4 - na tyłach stacji ORLEN
PROMOCYJNE RABATY:
do 31 lipca 2024r.
do 38% na okna
avante® okna
Zapytaj o okna, drzwi, bramy spełniające wymagania dotacji Czyste Powietrze
www.budexpol.siedlce.pl

DAR-PLAST
OKNA i DRZWI
żaluzje, rolety, verticale, parapety, bramy
Siedlce, ul. Warszawska 55,
Węgrów, ul. Przemysłowa 1,
Żelków-Kolonia, ul. Porzeczkowa 1,
tel. 608 650 892

MAŁE, TANIE INSTALACJE FOTOWOLTAICZNE
do grzania wody użytkowej (od 5 tys. zł), dogrzewania domu, zasilania awaryjnego, zasilania oświetlenia, pomp wody, pieców CO, lodówek, zamrażarek, elektronarzędzi, czajników, kuchenek itd.
Instalacje niezależne (Off Grid), bez podłączenia do sieci
TEL. 605 41 41 52

ŻAR
SIEDLCE
ul. Sokołowska 159A
tel. 25 644 29 12
e-mail: biuro@petrozar.pl
paliwa hurt-detal
fotowoltaika
karty flotowe
zbiorniki
kom. 600 200 190

## Gdzie nadać ogłoszenie do „TS"?

- **Siedlce**
  Biuro Ogłoszeń „TS", ul. Armii Krajowej 11, tel. 25 633 05 05
  DomTel, ul. Wałowa 9, tel. 25 740 20 20
- **Łosice**
  ŁDK, ul. Piłsudskiego 4, tel. 83 357 34 23, 357 33 25
- **Łuków**
  Dom Handlowy przy skwerku, stoisko „Triumph", ul. Zdanowskiego 4
- **Mrozy,** Kiosk „Mrozer", ul. Armii Krajowej 6
- **Sokołów Podlaski**
  AGD-RTV Sonex, ul. Długa 76, tel. 25 781 21 89
  e-mail: sokolow@sonex.com.pl
- **Węgrów**
  SONEX AGD RTV, ul. Rynek Mariacki 1, tel. 25 792 25 84
- **Łochów,** PHU Migael, ul. 1 Maja 7
- **Biała Podlaska**
  ul. Warszawska 15, tel. 83 344 75 57
- **Międzyrzec Podlaski**
  ul. Targowa 8, Agencja PKO, tel. 83 343 72 13
- **Ostrów Mazowiecka**
  pl. ks. Anny Mazowieckiej 6, tel. 29 642 80 34
  e-mail: reklama@w-ostrowi.pl

SPRZEDAŻ PALIW
tel. +48 600 057 882, 602 561 678
KARES PALIWA
Węgrów, ul. Gajowa 14, e-mail: info@kares-paliwa.pl

www.Leren.pl
biuro@leren.pl
tel. 880 323 879
Domanice k. Siedlec
Profesjonalne ocieplanie budynków pianką poliuretanową
Masz starą wełnę na poddaszu? My ją zastąpimy pianą
Podnoszenie podłogi
Podnosimy zapadnięte podłogi posadzki hale
podnoszenie podłogi

alfa ARMATURA
Siedlce, ul. Floriańska 57
tel. 25 632 74 94, 519 113 751
mail: alfa.siedlce@gmail.com
KOMPLETNE SYSTEMY DO NAWADNIANIA
• ogrodów • pól
• pieczarkarni...

ŻWIR BETON
BET-TRANS LEWCZUK
WYROBY BETONOWE
▪ roboty ziemne
▪ żwiry i piaski płukane
▪ ziemia ogrodowa
▪ rozbiórki, wywóz
Siedlce, ul. Brzeska 102J, tel. 644 03 61, kom. 600 665 050, 602 464 326

Automatyka do bram
Bramy garażowe
MONTAŻ SERWIS
Ocieplanie poddaszy pianą PUR
PRUSZYN, Dolina Liwca 94, tel. 605 633 906

UNOSTAL
KONSTRUKCJE STALOWE
HALE PRZEMYSŁOWE
PIECZARKARNIE
KURNIKI
OBUDOWY Z PŁYT WARSTWOWYCH
MALOWANIE KOROZYJNE I OGNIOCHRONNE
SPAWANIE
WYNAJEM SPRZĘTU BUDOWLANEGO
ul. Wiśniowa 4, Żelków - Kolonia 602 111 200

BETONIARNIA SED-BUD CHROMIŃSKI
508 374 750
605 419 891
660 770 703
08-110 Siedlce
ul. Brzeska 116
www.sedbud.siedlce.pl
BETON
ŻWIR
WYROBY BETONOWE

## INFORMACJA

Stosownie do art. 35 ust. 1 ustawy o gospodarce nieruchomościami z dnia 21 sierpnia 1997 r. (DzU z 2023 r., poz. 344 ze zm.) – niniejszym informuję, że w dniu 10 czerwca 2024 r. ustaliłem, a w dniu 11 czerwca 2024 r. podałem do publicznej wiadomości wykaz, dotyczący sprzedaży udziału wynoszącego 1/2 w nieruchomości składającej się z działek Nr 68, 454, 455, położonych w miejscowości Karolina, gmina Mińsk Mazowiecki, stanowiącej współwłasność Miasta Mińsk Mazowiecki, w drodze bezprzetargowej na rzecz innego współwłaściciela nieruchomości.

Powyższy wykaz wywieszono na tablicy ogłoszeń Urzędu Miasta Mińsk Mazowiecki przy ul. Konstytucji 3 Maja 1 na okres 21 dni, tj. **od 11 czerwca dnia 2024 r. do dnia 1 lipca 2024 r.,** a także zamieszczono na stronach internetowych tego Urzędu.

Burmistrz Miasta
Mińsk Mazowiecki
**Marcin Jakubowski**

354-1p

## INFORMACJA

Zgodnie z art. 35 ust. 1 ustawy z dnia 21 sierpnia 1997 roku o gospodarce nieruchomościami (DzU z 2023 r. poz. 344 z późn. zm.)

**informuję,**

iż na tablicy ogłoszeń Urzędu Miasta Siedlce został wywieszony wykaz:

na okres **od 19 czerwca 2024 r. do 31 lipca 2024 r.**

- nieruchomości miejskiej, położonej w Siedlcach przy ulicy Jaworowej, przeznaczonej do sprzedaży w drodze przetargu ustnego ograniczonego.

Wykaz ten został także zamieszczony na stronie internetowej urzędu.

PREZYDENT MIASTA
**Tomasz Hapunowicz**

## Wójt Gminy Dębe Wielkie

działając na podstawie art. 35 ust. 1 ustawy z dnia 21 sierpnia 1997 r. o gospodarce nieruchomościami (DzU z 2023 r. poz. 344 ze zm.) podaje do publicznej wiadomości, iż w siedzibie Urzędu Gminy Dębe Wielkie na tablicy ogłoszeń oraz na stronie internetowej Urzędu tj. www.debewielkie.pl w zakładce: BIP/Zamówienia Publiczne/Nieruchomości/Wykazy został zamieszczony wykaz nieruchomości, stanowiącej własność Gminy Dębe Wielkie, przeznaczonej do oddania w dzierżawę.

Przedmiotem pierwszej umowy dzierżawy jest część niezabudowanej działki nr ew. 100 obr. Dębe Wielkie gm. Dębe Wielkie o pow. 1000 $m^2$ z przeznaczeniem na prowadzenie usług.

Powyższy wykaz zamieszcza się na okres **od 19.06.2024 r. do 10.07.2024 r.**

Szczegółowe informacje można uzyskać w Referacie Strategii i Rozwoju Gminy Urzędu Gminy Dębe Wielkie przy ul. Strażackiej 3 (pokój nr 45), tel. 25 756 47 45.

367-1p

Halinów, dnia 17 czerwca 2024 r.

## OGŁOSZENIE BURMISTRZA HALINOWA

**o wyłożeniu do publicznego wglądu projektu miejscowego planu zagospodarowania przestrzennego dla miejscowości Michałów, gmina Halinów - część A (drugie wyłożenie - częściowe) wraz z prognozą oddziaływania na środowisko**

Na podstawie art. 17 pkt 9 i 11 ustawy z dnia 27 marca 2003 r. o planowaniu i zagospodarowaniu przestrzennym (Dz. U. z 2023 r. poz. 977 ze zm.), w związku z art. 67 ust. 3 ustawy z dnia 7 lipca 2023 r. o zmianie ustawy o planowaniu i zagospodarowaniu przestrzennym oraz niektórych innych ustaw (Dz. U. z 2023 r. poz. 1688) oraz w związku z uchwałą Nr XXXI.311.2021 Rady Miejskiej w Halinowie z dnia 27 maja 2021 r. w sprawie przystąpienia do sporządzania miejscowego planu zagospodarowania przestrzennego dla miejscowości Michałów, gmina Halinów, zmienioną uchwałą Nr XXXII.324.2021 Rady Miejskiej w Halinowie z dnia 29 czerwca 2021 r.,

**zawiadamiam o wyłożeniu do publicznego wglądu projektu**

**miejscowego planu zagospodarowania przestrzennego dla miejscowości Michałów, gmina Halinów - część A (drugie wyłożenie - częściowe),**

- **w zakresie zapisu tekstowego w ustaleniach szczegółowych dla terenu, wyróżnionego kolorem niebieskim na szarym tle w tekście planu, określonych w niżej wymienionej jednostce redakcyjnej, dotyczącym obsługi komunikacyjnej terenu 2RM tj. § 22 pkt 4 lit. b),**
- **w zakresie części graficznej przedstawionych na rysunku planu następujących terenów: 15MN, 8KDD, 7KDD, 10MN, 11MN, 9R, 8R, 7ZL, 8ZL oraz nieprzekraczalnej linii zabudowy w granicach terenów: 1MN, 2MN,**

**wraz z prognozą oddziaływania na środowisko w dniach od 27 czerwca 2024 r. do 19 lipca 2024 r.** w siedzibie Urzędu Miejskiego w Halinowie w godzinach pracy urzędu oraz na stronie Biuletynu Informacji Publicznej (BIP) Urzędu Miejskiego w Halinowie w zakładce: *Zagospodarowanie przestrzenne* pod adresem https://bip.halinow.pl/strona-489-wylozenie_do_publicznego_wgladu.html oraz na stronie internetowej Gminy Halinów, tj. www.halinow.pl

**Dyskusja publiczna nad przyjętymi w projekcie planu miejscowego rozwiązaniami odbędzie się za pomocą** środków porozumiewania się na odległość (on-**line) na platformie ZOOM w dniu 9 lipca 2024 r. o godz. 15.00.**

**Zgłoszenia należy dokonać najpóźniej do dnia 9 lipca 2024 r. do godz. 10.00 na adres e-mail: aleksandra.glanas@halinow.pl lub izabela.malinowska@halinow.pl**

Link do spotkania zostanie wysłany w wiadomości zwrotnej e-mail do dnia 9 lipca 2024 r. do godz. 12.00.

Szczegółowe informacje, dotyczące zasad udziału w dyskusji publicznej, zostaną ogłoszone na BIP Urzędu Miejskiego w Halinowie do dnia 27 czerwca 2024 r. w zakładce: *Zagospodarowanie przestrzenne.* Projekt planu miejscowego wraz z prognozą oddziaływania na środowisko w trakcie wyłożenia do publicznego wglądu jest udostępniony w Biuletynie Informacji Publicznej Urzędu Miejskiego w Halinowie, tj. www.bip.halinow.pl oraz na stronie internetowej Gminy Halinów tj. www.halinow.pl.

Zgodnie z art. 18 pkt 1 ww. ustawy **osoby prawne i fizyczne oraz jednostki organizacyjne nieposiadające osobowości prawnej mogą wnosić uwagi do projektu planu miejscowego.** Uwagi należy składać do Burmistrza Halinowa z podaniem imienia i nazwiska albo nazwy, adresu zamieszkania albo siedziby oraz oznaczenia nieruchomości, której dotyczy uwaga, **w nieprzekraczalnym terminie do dnia 5 sierpnia 2024 r.:**

- w formie papierowej w Urzędzie Miejskim w Halinowie ul. Spółdzielcza 1, 05-074 Halinów lub na adres urzędu: ul. Spółdzielcza 1, 05-074 Halinów,
- w formie elektronicznej za pomocą środków komunikacji elektronicznej - poczty elektronicznej na adres: halinow@halinow.pl,
- w formie elektronicznej za pomocą elektronicznej skrzynki podawczej.

Zgodnie z art. 39 ust. 1 w związku z art. 46 ust. 1 pkt 1 oraz art. 54 ust. 2 ustawy z dnia 3 października 2008 r. o udostępnianiu informacji o środowisku i jego ochronie, udziale społeczeństwa w ochronie środowiska oraz o ocenach oddziaływania na środowisko (Dz. U. z 2023 r. poz. 1094 ze zm.), **w związku z prowadzonym postępowaniem w sprawie strategicznej oceny oddziaływania na środowisko,** w miejscu i czasie wyłożenia projektu planu miejscowego do publicznego wglądu można zapoznać się z niezbędną dokumentacją sprawy. Zainteresowani udziałem w postępowaniu w sprawie strategicznej oceny oddziaływania na środowisko ww. projektu planu miejscowego mogą składać do ww. dokumentacji **uwagi i wnioski, które mogą być wnoszone:** w formie pisemnej do Burmistrza Halinowa na adres ul. Spółdzielcza 1, 05-074 Halinów, ustnie do protokołu, za pomocą środków komunikacji elektronicznej bez konieczności opatrywania ich kwalifikowanym podpisem elektronicznym na adres e-mailowy prognoza@halinow.pl w nieprzekraczalnym terminie **do dnia 5 sierpnia 2024 r.**

**Uwagi i wnioski złożone po upływie wyżej podanego terminu pozostaną bez rozpatrzenia.**

Uwagi do projektu planu miejscowego oraz wnioski i uwagi w postępowaniu w sprawie strategicznej oceny oddziaływania na środowisko są rozpatrywane przez Burmistrza Halinowa.

W przedmiotowej sprawie postępowanie o transgranicznym oddziaływaniu na środowisko nie jest prowadzone.

z up. Burmistrza
Zastępca Burmistrza
/-/ **Adam Sekmistrz**

*Klauzula informacyjna:Administratorem Państwa danych osobowych jest Burmistrz Halinowa - reprezentujący Gminę Halinów z siedzibą: ul. Spółdzielcza 1, 05-074 Halinów. Państwa dane osobowe będą przetwarzane w celu realizacji praw oraz obowiązków, wynikających z przepisów prawa (art. 6 ust. 1 lit. c RODO), w szczególności art. 8c i art. 17 pkt. 11 i 12 ustawy z dnia 27 marca 2003 r. o planowaniu i zagospodarowaniu przestrzennym oraz art. 39 ust. 1 pkt 3, art. 40, art. 54 ust. 3 ustawy z dnia 3 października 2008 r. o udostępnianiu informacji o środowisku i jego ochronie, udziale społeczeństwa w ochronie środowiska oraz o ocenach oddziaływania na środowisko w związku z procedurą opracowania projektu miejscowego planu zagospodarowania przestrzennego dla miejscowości Michałów, gmina Halinów - część A. Jednocześnie informujemy o ograniczeniu prawa dostępu do informacji o źródle danych osobowych, uzyskanych w toku prowadzenia postępowań dotyczących sporządzania aktów planistycznych (art. 15 ust. 1 lit. g rozporządzenia nr 2016/679 z dnia 27 kwietnia 2016 r. RODO), jeżeli wpłynie to na ochronę praw i wolności osoby, od której dane te pozyskano, zgodnie z art. 8a ust. 1 ustawy o planowaniu i zagospodarowaniu przestrzennym. Pełną klauzulę informacyjną można uzyskać w Urzędzie Miejskim w Halinowie, tel. 22 783 60 20, e-mail: halinow@halinow.pl oraz na stronie www.bip.halinow.pl i www.halinow.pl.*

## OBWIESZCZENIE STAROSTY ŁUKOWSKIEGO

**o wydaniu decyzji nr 167/2024 z dnia 11.06.2024 r.**

Na podstawie art. 49 ustawy z dnia 14 czerwca 1960 r. – Kodeks postępowania administracyjnego (tekst jednolity DzU z 2024 r., poz. 572) oraz art. 11f ust. 3 ustawy z dnia 10 kwietnia 2003 r. o szczególnych zasadach przygotowania i realizacji inwestycji w zakresie dróg publicznych (DzU z 2024 r. poz. 311) Starosta Łukowski zawiadamia**,** że w dniu 11 czerwca 2024 r. na rzecz Burmistrza Miasta Łuków, ul. Piłsudskiego 17, 21-400 Łuków została wydana decyzja nr 167/2024 o zezwoleniu na realizację inwestycji drogowej pn. *„budowa drogi gminnej równoległej do ulicy Cieszkowizna na odcinku od ulicy Bolesława Prusa w Łukowie"*.

**Inwestycja obejmuje nieruchomości usytuowane w Łukowie (061101_1 Łuków, obręb 0003 Łuków) o numerach geodezyjnych:**

1. działki stanowiące istniejący pas drogowy lub będące w posiadaniu Miasta Łuków: 10811/1; 8349/2; 9777; 8316/4
2. działki będące pasem drogowym drogi powiatowej nr 1210L i pozostające u dotychczasowego właściciela: 3852
3. działki przeznaczone do podziału i przejęcia na rzecz Miasta Łuków (działka pod pas drogowy i do przejęcia w nawiasie): 3449/1 (3449/5); 9810/4; (9810/7); 3455 (3455/2); 3460/1 (3460/4); 3460/2 (3460/7); 3469/3 (3469/7); 3479/1 (3479/3); 3482/1 (3482/3); 3489/2 (3489/4); 3496/1 (3496/4); 3499/2 (3499/4); 3515 (3515/2); 3536 (3536/2); 3564/1 (3564/4); 3567/1 (3567/4); 3569/1 (3569/4); 3579 (3579/2); 3582 (3582/2, 3582/4); 3584 (3584/2); 3586 (3586/2); 8306 (8306/1); 8377 (8377/2); 8308/1 (8308/3); 8387 (8387/2); 8307/1 (8307/3); 8310/1 (8310/5); 8311 (8311/2); 8313/1 (8313/4); 8315/3 (8315/5); 8317/4 (8317/7); 8317/5 (8317/10); 8391 (8391/2); 10813 (10813/2); 10812 (10812/2); 8395 (8395/2); 8400 (8400/2); 8432/4 (8432/6); 8439/4 (8439/12); 8439/5 (8439/14); 8442/1 (8442/4); 9793 (9793/2); 9796/1 (9796/5); 9796/2 (9796/8); 9799 (9799/2); 9800 (9800/2); 9801/1 (9801/4); 9801/2 (9801/7); 9802/6 (9802/11); 9804/6 (9804/9); 10811/2 (10811/3); 11048 (11048/2)
4. działki przeznaczone do podziału i będące już własnością Miasta Łuków (działka pod pas drogowy w nawiasie): 3463 (3463/2); 8349/2 (8349/3); 9777 (9777/2, 9777/3); 8365/2 (8365/4)

**Nieruchomości, z których korzystanie będzie ograniczone,** tj. dla których ustala się obowiązek dla Wykonawcy uporządkowania terenu przyległego do inwestycji oraz m.in. wykonanie skarp w bezpośrednim sąsiedztwie celem nawiązania wysokości przyległych nieruchomości do projektowanej wysokości drogi (061101_1 Łuków, obręb 0003 Łuków): 3449/4 (z podziału dz. 3449/1); 3449/6 (z podziału dz. 3449/1); 9810/6 (z podziału dz. 9810/4); 9810/8 (z podziału dz. 9810/4); 3455/1 (z podziału dz. 3455); 3460/3 (z podziału dz. 3460/1); 3460/5 (z podziału dz. 3460/1); 3460/6 (z podziału dz. 3460/2); 3460/8 (z podziału dz. 3460/2); 3469/6 (z podziału dz. 3469/3); 3469/8 (z podziału dz. 3469/3); 3479/2 (z podziału dz. 3479/1); 3479/4 (z podziału dz. 3479/1); 3482/2 (z podziału dz. 3482/1); 3482/4 (z podziału dz. 3482/1); 3489/3 (z podziału dz. 3489/2); 3489/5 (z podziału dz. 3489/2); 3496/3 (z podziału dz. 3496/1); 3496/5 (z podziału dz. 3496/1); 3499/3 (z podziału dz. 3499/2); 3499/5 (z podziału dz. 3499/2); 3515/1 (z podziału dz. 3515); 3515/3 (z podziału dz. 3515); 3536/1 (z podziału dz. 3536); 3536/3 (z podziału dz. 3536); 3564/3 (z podziału dz. 3564/1); 3564/5 (z podziału dz. 3564/1); 3567/3 (z podziału dz. 3567/1); 3567/5 (z podziału dz. 3567/1); 3569/3 (z podziału dz. 3569/1); 3569/5 (z podziału dz. 3569/1); 3579/1 (z podziału dz. 3579); 3579/3 (z podziału dz. 3579); 3582/1 (z podziału 3582); 3582/4 (z podziału 3582); 3584/1 (z podziału dz. 3584); 3584/3 (z podziału dz. 3584); 3586/4 (z podziału dz. 3586); 3586/1 (z podziału dz.3586); 8306/2 (z podziału dz. 8306); 8377/1 (z podziału dz. 8377); 8308/4 (z podziału dz. 8308/1); 8387/1 (z podziału dz. 8387); 8307/4 (z podziału dz. 8307/1); 8310/6 (z podziału dz. 8310/1); 8311/1 (z podziału dz. 8311); 8311/3 (z podziału dz. 8311); 8313/3 (z podziału dz. 8313/1); 8313/5 (z podziału dz. 8313/1); 8315/4 (z podziału dz. 8315/3); 8315/6 (z podziału dz. 8315/3); 8317/6 (z podziału dz. 8317/4); 8317/8 (z podziału dz. 8317/4); 8317/9 (z podziału dz. 8317/5); 8317/11 (z podziału dz. 8317/5); 8391/1 (z podziału dz. 8391); 10813/1 (z podziału dz. 10813); 10812/1 (z podziału dz. 10812); 8395/1 (z podziału dz. 8395); 8400/1 (z podziału dz. 8400); 8432/5 (z podziału dz. 8432/4); 8432/7 (z podziału dz. 8432/4); 8439/11 (z podziału dz. 8439/4); 8439/13 (z podziału dz. 8439/4); 8439/15 (z podziału dz. 8439/5); 8442/3 (z podziału dz. 8442/1); 8442/5 (z podziału dz. 8442/1); 9793/1 (z podziału dz. 9793); 9793/3 (z podziału dz. 9793); 9796/4 (z podziału dz. 9796/1); 9796/6 (z podziału dz. 9796/1); 9796/7 (z podziału dz. 9796/2); 9796/9 (z podziału dz. 9796/2); 9799/1 (z podziału dz. 9799); 9799/3 (z podziału dz. 9799); 9800/1 (z podziału dz. 9800); 9800/3 (z podziału dz. 9800); 9801/3 (z podziału dz. 9801/1); 9801/5 (z podziału dz. 9801/1); 9801/6 (z podziału dz. 9801/2); 9801/8 (z podziału dz. 9801/2); 9802/10 (z podziału dz. 9802/6); 9802/12 (z podziału dz. 9802/6); 9804/8 (z podziału dz. 9804/6); 9804/10 (z podziału dz. 9804/6); 10811/4 (z podziału dz. 10811/2); 11048/1 (z podziału dz. 11048); 11048/3 (z podziału dz. 11048), 8316/5, 9790/2; 8305/1; 8309; 8316/3; 3454; 9777/1 (z podziału dz. 9777).w

Z treścią decyzji oraz ze zgromadzoną dokumentacją można zapoznać się w wydziale Budownictwa i Architektury Starostwa Powiatowego w Łukowie, ul. Piłsudskiego 14, pokój nr 5 od poniedziałku do piątku w godzinach 7.30-15.30.

Stronom przysługuje prawo wniesienia odwołania od decyzji do Wojewody Lubelskiego za pośrednictwem Starosty Łukowskiego w terminie 14 dni od daty doręczenia decyzji. Zgodnie z treścią art. 49 §2 *k.p.a.* zawiadomienie uważa się za dokonane po upływie czternastu dni od dnia, w którym nastąpiło publiczne obwieszczenie, inne publiczne ogłoszenie lub udostępnienie pisma w Biuletynie Informacji Publicznej.

STAROSTA ŁUKOWSKI (-) **Dariusz Szustek**

360-1p

eprasa.pl 95f4

HURTOWNIA TANK-OL

obniżka cen

- oleje i smary
- filtry i tłumiki
- łożyska i uszczelniacze
- części do koparek i ładowarek
- stacja paliw - najniższe ceny
- oleje do ciągników i maszyn rolniczych

ZARABIANIE PRZEWODÓW HYDRAULICZNYCH

Siedlce ul. Brzeska 102F tel. 25 633 02 82

czynne 6.00-21.00 www.tank-ol.pl

ZAKŁAD USŁUG BUDOWLANYCH

08-110 Siedlce, Żabokliki, ul. Korczewska 38
tel. 25 644 07 16 wew. 12
biuro@czarnocki.pl

ZUB CZARNOCKI

- ZWYŻKI USŁUGI I WYNAJEM
- RĘBAK DO GAŁĘZI
- ZAMIATANIE PLACÓW
- PROFESJONALNE CZYSZCZENIE I MYCIE DACHÓW I ELEWACJI

asfaltujemy
● wjazdy ● podwórka
● parkingi ● drogi dojazdowe

utwardzamy
● destruktem ● tłuczniem

remonty cząstkowe
starych nawierzchni asfaltowych

solidnie, szybko i tanio
indywidualne wyceny zleceń
tel. 605 611 912
wmarcin0@wp.pl

P.H.U. węgl bud
MATERIAŁY BUDOWLANE – WĘGIEL

Semmelrock stein+design
kostka brukowa,
– żwir
– piach
– ziemia ogrodowa
YTONG silka SOLBET CEMEX
Transport z rozładunkiem
www.weglobud-siedlce.pl
SIEDLCE, ul. Poniatowskiego 81
tel. 25 644 08 63

Osiedle „Przy Lesie"
Siedlce ul. Poziomkowa
zadzwoń na:
604-089-384
602-675-396
INWESTOR: P.H.U. węgl bud www.weglobud-siedlce.pl


Platerów, dnia 19.06.2024 r.

GP.6722.1.20.2024

## OBWIESZCZENIE WÓJTA GMINY PLATERÓW

**o wyłożeniu do publicznego wglądu projektu miejscowego planu zagospodarowania przestrzennego dla działek o numerach ewidencyjnych: 20/4, 20/6, 21/2 we wsi Platerów**

Na podstawie art. 17 pkt 9 i 11 ustawy z dnia 27 marca 2003 r. o planowaniu i zagospodarowaniu przestrzennym (tj. DzU z 2023 r. poz. 977 ze zm.), w związku z art. 67 ust. 3 pkt 2 ustawy z dnia 7 lipca 2023 r. o zmianie ustawy o planowaniu i zagospodarowaniu przestrzennym oraz niektórych innych ustaw (DzU z 2023 r. poz. 1688) oraz art. 39 w związku z art. 54 ustawy z dnia 3 października 2008 r. o udostępnieniu informacji o środowisku i jego ochronie, udziale społeczeństwa w ochronie środowiska oraz o ocenach oddziaływania na środowisko (tj. DzU z 2023 r. poz. 1094 ze zm.) w nawiązaniu do Uchwały Rady Gminy Platerów Nr X/72/2015 z dnia 30 września 2015 r. w sprawie przystąpienia do sporządzenia miejscowego planu zagospodarowania przestrzennego wsi Platerów i Nowodomki oraz Uchwałą Nr LX/391/2024 Rady Gminy Platerów z dnia 24 stycznia 2024 r., zmieniającą uchwałę w sprawie przystąpienia do sporządzenia miejscowego planu zagospodarowania przestrzennego wsi Platerów i Nowodomki

**z a w i a d a m i a m**
**o w y ł o ż e n i u d o p u b l i c z n e g o w g l ą d u p r o j e k t u**
**miejscowego planu zagospodarowania przestrzennego dla działek o numerach ewidencyjnych: 20/4, 20/6, 21/2 we wsi Platerów wraz z prognozą oddziaływania na środowisko w dniach od 20 czerwca 2024 r. do 13 lipca 2024 r.**
w Urzędzie Gminy w Platerowie, ul. 3 Maja 5, 08-210 Platerów,
**w godzinach od 8.00 do 15.00**.

W okresie wyłożenia projekt planu miejscowego wraz z prognozą oddziaływania na środowisko ww. planu będzie udostępniony na stronie internetowej **www.platerow.com.pl w zakładce Zmiana MPZP**, a także **w Biuletynie Informacji Publicznej Gminy Platerów w zakładce: Zmiana MPZP.**

Dyskusja publiczna nad przyjętymi w projekcie planu rozwiązaniami odbędzie się **3 lipca 2024 roku o godz. 11.00** w siedzibie Urzędu Gminy w Platerowie, ul. 3 Maja 5, 08-210 Platerów.

Zgodnie z art. 18 ustawy o planowaniu i zagospodarowaniu przestrzennym, każdy, kto kwestionuje ustalenia przyjęte w projekcie planu, może wnieść uwagi.

Uwagi należy składać na piśmie do Wójta Gminy Platerów, ul. 3 Maja 5, 08-210 Platerów z podaniem imienia i nazwiska lub nazwy jednostki organizacyjnej i adresu, **w nieprzekraczalnym terminie do 31 lipca 2024 roku.**

Jako wniesione na piśmie uznaje się również uwagi wniesione za pomocą środków komunikacji elektronicznej: na adres e-mail: **platerow@platerow.com.pl** lub za pomocą skrzynki podawczej **ePUAP,** opatrzone kwalifikowanym podpisem elektronicznym, podpisem zaufanym lub podpisem osobistym.

Organem właściwym do rozpatrzenia uwag jest Wójt Gminy Platerów.

Administratorem danych osobowych jest Wójt Gminy Platerów z siedzibą w przy ul. 3 Maja 5 w Platerowie. Dane osobowe będą przetwarzane w celu realizacji czynności, o których mowa w art. 17 pkt 9 i 11-14 oraz art. 20 ust. 2 ustawy z dnia 27 marca 2003 r. o planowaniu i zagospodarowaniu przestrzennym, zgodnie z art. 6 ust. 1 lit. c RODO. Klauzula informacyjna, dotycząca przetwarzania danych osobowych jest dostępna w Biuletynie Informacji Publicznej Gminy Platerów (https://platerow.biuletyn.net) w zakładce: RODO.

Wójt Gminy Platerów
/-/ **Jerzy Garucki**
358-1p

GNiOŚ.2501.1.1.24 Łosice, dnia 13.06.2024 r.

## Burmistrz Miasta i Gminy Łosice

**informuje**, że na tablicy ogłoszeń w siedzibie Urzędu Miasta i Gminy w Łosicach przy ul. Marszałka Józefa Piłsudskiego 6, na stronie internetowej Urzędu Miasta i Gminy Łosice gminalosice.pl w Biuletynie Informacji Publicznej bip.gminalosice.pl został zamieszczony na okres 21 dni, od dnia 19.06.2024 r. do 11.07.2024 r., wykaz lokalu użytkowego usytuowanego w budynku przy ul. Berka Joselewicza 13 w Łosicach, stanowiącego własność Gminy Łosice, przeznaczonego do zawarcia kolejnej umowy najmu z dotychczasowym najemcą.

Wykaz stanowi załącznik do Zarządzenia Nr RMiG.120.52.24 z dnia 13 czerwca 2024 r. Burmistrza Miasta i Gminy Łosice.

361-1p

Burmistrz Miasta i Gminy Łosice /-/ **Mariusz Kucewicz**


ubezpiecz swoje wszystko.

auto życie majątek biznes podróże rolnictwo

ASF ADAMCZUK SERWIS FINANSOWY

ul. Armii Krajowej 18
506 174 108

ul. Starowiejska 12
25 631 16 24

www.asf.com.pl
adamczukserwisfinansowy

Niniejsza oferta nie stanowi oferty w rozumieniu Kodeksu cywilnego.

SED-BUD CHROMIŃSKI
BETON | KRUSZYWA | WYROBY BETONOWE
POMPOGRUSZKA | POMPA DO BETONU
roboty ziemne | wykopy
rozbiórki | usługi dźwigowe
SIEDLCE, ul. Brzeska 116 508 374 750 605 419 891 660 770 703 www.sedbud.siedlce.pl

## SPRZEDAM

**Sprzedaż: żwiru i piasku płukanego, ziemi torfowej. Roboty ziemne, roboty rozbiórkowe. Wywóz, tel.: 25 633 02 72, 602 464 326, 600 665 050.**

**Beton towarowy, wyroby betonowe, stabilizacja pod kostkę, pompa do betonu. Najniższe ceny, 25 644 03 61, 600 665 050.**

**Żwir, piach z dostawą, ziemia torfowa, faktura VAT, 25 63 302 72, 602 464 326.**

**Żwir, piasek płukany, posadzka, tynk, murowanie, ziemia ogrodowa, 25 633 02 72, 600 665 050.** (09410-49)

Suche szczepy, 694 929 296. /554/

Sprzedam stemple budowlane oraz drewno opałowe, porąbane, 504 006 997. /551/

Sprzedam heder do kukurydzy Claas, samochód Honda, 696 965 865. /90 sonexsokołów/

Sprzedam basen ogrodowy, duży, 508 133 363. /537/

Bale, deski, krokwie, 600 343 816. /506/

Pilnie sprzedam stojak na profilach 3 dł. x 2,20 szer., wys. 2,40, 502 502 074. /pp-4/

Piec c.o. na drewno i węgiel, 100 m, 4000 zł, 694 966 771. /489/

Wyprzedaż pralek, lodówek, kuchenek, nowe, gwarancja, 600 246 246. /01060/

Sprzedam meble używane i ubrania robocze, 515 374 784. /455/

Piach, żwir, czarna ziemia, roboty ziemne, kopanie stawów, 739 093 819. /01024/

Drzwi metalowe do: obór, stodół, garaży, 516 428 788. /pp-37/

Szalówka, deska podłogowa, sztachety, kantówka, 600 627 699. /3058/

Żwir, piasek płukany, ziemia ogrodowa, beton kruszony, 602 675 396, 604 089 384. /0758/

**Ogrodzenia, Ujrzanów 280 B, siatka ogrodzeniowa, panele, bramy, słupki, podmurówki, sprzedaż - montaż, 797 454 643. /1840/**

Ogrodzenia: panele, siatki ogrodzeniowe, słupki, podmurówki, bramy-montaż, Pruszyn, ul. Wrzosowa, tel. 572 998 280, tel. 517 823 680. /pp-51. /1839/

## ROLNICZE

Jęczmień, 692 595 541. /553/

Waga mechaniczna pod mieszalnik, 606 459 166. /547/

Sprzedam różne zboże, 699 959 904. /534/

Sprzedam pług łąkowy, dwumetrowy, słoma spod dachu, kosiarka czeska, 728 912 020. /541/

Facelia oczyszczona, proso, 604 113 904. /3656/

Nawóz NPK MG S: AZOT - 8% FOSFOR - 24% POTAS - 24% SIARKA - 9% MAGNEZ - 7% + mikroelementy, cena 2300 zł/t, tel. 513 198 160. /3635/

Kupię stodołę deskowaną, stare deski obiciowe (sosna, świerk), 503 100 349. /3625/

Kupię siano, słomę, 606 550 489. /4704/

Kupię żyto, pszenżyto, 501 475 488. /4702 sonex węgrów/

Kupię siano ładne, tegoroczne, 605 238 057. /3371/

Kupię olchę, dąb lub las, 600 627 699. /3059/

Worki big-bag, transport, wywrotka, folia, siatka, sznurek, beczki, zbiorniki 1000 l, 604 969 943. /0783/

## MASZYNY ROLNICZE Kupię

Zakupię siewnik Poznaniak, przyczepę wywrotkę, śrutownik, mieszalnik pasz, widły do bel, 721 517 916. /pp-10/

Ciągnik bez dokumentu, do remontu, glebogryzarkę, 507 105 719. /49-6 davi/

Kupię C-360, Fergusona, talerzówkę, rozsiewacz RCW, siewnik Meprozet, 663 955 935. /pp-18/

Kupię T25, C330, glebogryzarkę, sortownik, 603 855 072. /pp-18/

**Kupię wszystkie ciągniki, prasy, ładowarki, kombajny, maszyny, 665 207 084. /1860/**

## MASZYNY ROLNICZE Sprzedam

Siewnik Poznaniak, ładny, silnik elektryczny 11 kW, 514 336 906, 508 561 190. /112/

Prasa Krone 2016, foliarka Sipma samozaładowcza, 785 721 211. /tdk/

Ziemia ogrodowa
Kruszywa łamane do ogrodu
25 633 02 72

Sprzedaż piasku:
płukanego do murowania,
do tynku, do posadzek
typu miksokret
żwiru drogowego,
ziemi ogrodowej
605 419 891, 660 770 703.
/sedbud-1/

Talerzówka, 696 989 977. /57-2/

Sprzedam ciągniki C-360 MTZ, wózek widłowy, przyczepy wywrotki, 503 112 069. /15/1/

Kombajn ziemniaczany Anna, 83 357 00 50. /110/

Wywrotki, 504 647 931. /108/

Zgrabiarka gwiazdowa, 502 271 208. /107/

Przyczepka 1-osiowa, 665 311 272. /106/

Sprzedam Bizon Z-056, siewnik do nawozów (Woprol 800), agregat uprawowy 3,6M, 600 117 944. /92 sonexsokołów/

Sprzedam przyczepę d47 wywrotkę i siewnik nawozowy RAVX, tel. 500 618 366. /sonexwęgrów/

Ładowarka teleskopowa, beczkowóz, 660 227 990. /sonexwęgrów/

Ciągnik Massey Ferguson 3645, 145 KM, 1992 r., stan bdb, cena 62 tys. zł, okolice Węgrowa, tel. 608 734 699. /3709/

Przyczepa wywrotka, 513 517 400. /102/

Platforma do bel, 603 415 490. /101/

Prasa belująca 120 Sipma, 516 455 084. /100/

Sprzedam przyczepę rolnicza 12 ton, nowy opryskiwacz 700 litrów, rozsiewacz do nawozu, rozbijak do siana, 607 491 994. /11-3 davi/

Przyczepa rolnicza, 8-tonowa, na tandemie, wywrotka, tel. 506 817 322. /3658/

Przyczepa rolnicza jednoosiowa, 4-tonowa, nowa wywrotka, tel. 506 817 322. /519/

Sprzedam ciągnik Mekornik MTX150-2006, talerzówka Staltech UH40 2013, agregat uprawowy Kombi Unia 520-2008, 691 986 006. /515/

Kombajn zbożowy Fahr, 600 343 816. /506/

Sprzedam maszyny rolnicze, 515 374 784. /455/

Drzwi metalowe: do obór, stodół, garaży, 516 428 788. /pp-37/

## ZWIERZĘTA HODOWLANE

Sprzedam 2 baranki kameruńskie, 665 311 272. /105/

Jałoszki mleczne, owce kameruńskie, 791 997 559. /93 sonex sokołów/

Sprzedam jałówkę mleczną, cielną, 727 243 209. /3720/

Sprzedam krowy, 660 010 223. /545/

Sprzedam cielaki mięsne i HF tanio, tel. 602 826 954. /4706/

Sprzedam jałówki hodowlane, wysokocielne, 692 995 512. /539/

Sprzedaż kurek, 23 tygodnie, kolorowe, Żuków 53, 696 192 555. /533/

Sprzedam krowę, jałoszki na chów, 511 218 077. /532/

**Sprzedam jałówki i krowy pierwiastki, 509 071 979. /3627/**

Kurki odchowane, kolorowe, szczepione, Strzała, Siedlecka 196, 697 682 186, 798 350 272. /3439/

Krowy mleczne, hodowlane, 501 290 358. /3431/

**Kurki odchowane, kolorowe, Siedlce, Kazimierzowska 35, 600 212 312, 501 666 909. /01004/**

Sprzedam pszczoły z ulami lub bez, 25 642 16 26, 660 443 337. /415/

Kurki odchowane, Strzała, Siedlecka 35, 605 917 859. /402/

Rzeźnia kupi bydło pourazowe do uboju z konieczności, tel. 511 075 866, 662 396 670. /7-13p/

**Skup bydła do uboju z konieczności, tel. 604 506 343. /2084/**

## ZWIERZĘTA DOMOWE

Małe psy myśliwskie szukają nowego domu, 514 336 906, 508 561 190. /111/

Owczarek niemiecki, długowłosy, rodowód, 600 778 139. /słowopodlasia-8/

## NIERUCHOMOŚCI Kupię

Na sprzedaż mieszkanie 48,04 m² przy Formińskiego 12A w Siedlcach, gotowe do zamieszkania, IV piętro, 8000 pln/m², 881 732 273. /3745/

Kupię lub przyjmę w dzierżawę kilka ha ziemi rolnej bądź nieużytków lub całe gospodarstwo rolne, 512 444 828. /510/

Kupię działkę, grunty rolne, nieużytki, Siedlce i okolice, trasa A2, tel. 692 248 990. /pp-46/

Kupię las, nieużytki zadrzewione, 692 248 990. /pp-46/

# Notowania z jarmarków

**10.06-14.06.2024 r.**

| PRODUKT | JEDN. | WĘGRÓW | KAŁUSZYN | SOKOŁÓW P. | SIEDLCE | ŁOSICE | GARWOLIN | ŻELECHÓW |
|---|---|---|---|---|---|---|---|---|
| pszenica | zł/dt | 100 | 120 | 90-100 | 110-120 | 120 | 90-100 | 90-100 |
| żyto | zł/dt | 70 | - | 70-75 | 80 | - | - | - |
| jęczmień | zł/dt | 100 | 110 | 90-100 | 110 | 100-120 | 80-90 | 100 |
| miesz. zbóż | zł/dt | 90 | - | 60-75 | 90 | 100 | 80-90 | 90 |
| owies | zł/dt | 90 | 100-120 | 75-80 | 100-110 | 90 | 70-80 | 80-90 |
| pszenżyto | zł/dt | 80 | 80 | 75-80 | 80-90 | 80 | 70-80 | 80 |
| kukurydza | zł/dt | 100 | 110-120 | 90-100 | 100-110 | 140 | 100-110 | - |
| ziemniaki | zł/kg | 1,5 | 4,5 | 3,00-4,00 | 4,50-5,00 | 2,00-5,00 | 3,50-5,00 | 2,00-2,50 |
| jaja | szt. | 1,1-1,3 | 1,0-1,2 | 0,9-1,1 | 1,0-1,3 | 0,65-1,4 | 0,7-1,4 | 0,8-1,3 |

Pożyczka gotówkowa z dostawą do domu od 600 zł do 7000 zł, tel. 797 705 110. /4-12p/

## MEDYCZNE

Ginekolog, 790 310 034. /2343/

Esperal, 602 466 716. /1908/

Detoks, przerywanie ciągów, kroplówki witaminowe, 733 193 426. /1682/

## USŁUGI

Transport busem, 602 881 562. /1981/

Studnie solidnie!!!, 608 046 239. /1974/

Wycinka drzew, rębak do gałęzi, frezowanie karp, podnośnik 30 m, 698 657 538. /1972/

## USŁUGI Budowlane

**Remonty, 515 518 272.** /538/

**Więźby, krycie, podbitki, 606 675 212.** /103/

Remonty, wykończenia, szpachlowanie, malowanie, terakota, glazura, panele podłogowe, wolne terminy, Łosice +40, 798 553 345. /95/

## NIERUCHOMOŚCI Wynajem

Wynajmę mieszkanie, centrum, 503 131 101. /555/

Dwupokojowe, Siedlce, 783 116 371. /56-2/

Wynajmę dom okolice Siedlec, 510 333 395. /3746/

## NIERUCHOMOŚCI Sprzedam

Sprzedam działkę z domkiem angielskim lub osobno, nr tel. 662 448 277. /555/

Sprzedam 47 m², 2 pokoje, I piętro w bloku z 2011 r., w Siedlcach, 501 316 055. /543/

Posesja 32a, 530 878 046. /97/

Dom drewniany w centrum Mordów, tanio, tel. 514 909 959. /3679/

**Mieszkanie 60 m², parter, Unitów Podlaskich, idealna lokalizacja, duży balkon, piwnica, 789 260 700.** /01217/

Sprzedam działki budowlane Pruszyn-Pieńki, 792 038 311. /525/

Sprzedam mieszkanie 3-pokojowe, centrum, 780 566 730. /522/

Mieszkanie 71,5 m² w Siedlcach, 608 508 285. /521/

Sprzedam mieszkanie w Sokołowie Podlaskim, 115 000 zł do negocjacji, 697 430 518. /3632/

Siedlisko Stare Trębice, 1 ha, 500 657 437. /505/

Sprzedam 48 m², 503 859 845. /495/

56 m², centrum, 503 822 752. /485/

Mieszkanie 71 m², ul. 10 Lutego, II piętro, salon z kuchnią, 3 pokoje, łazienka, dodatkowo możliwy garaż, tel. 509 472 343. /3401/

Dom w Siedlcach, działka 860 m², budynek gospodarczy 120 m², pod działalność, 660 762 292. /415/

**Sprzedam segment, Siedlce, ul. Wiolinowa, tel. 506 287 770.** /364/

## MATRYMONIALNE

Spotkanie, 577 144 730. /552/


STRUS DEVELOPMENT

STRUS DEVELOPMENT Sp. z o.o.

Budujemy już od ponad 30 lat.

BIURO SPRZEDAŻY MIESZKAŃ

E-mail: siedlce@kstrus.pl

Adres: ul. Piłsudskiego 70

Tel.: 500 151 041

www.kstrus.pl



BUDOMATEX

08-110 Siedlce, ul. Sokołowska 60 A

tel. 25 632 40 08, tel. kom. 509 714 879

www.budomatex.pl

Nowe mieszkania na sprzedaż

SIEDLCE
- ul. Starowiejska
- ul. Gen. Maczka
- ul. Kilińskiego
- ul. Kolejowa
- ul. Torowa
- ul. Rytla
- ul. Miodowa

WARSZAWA
- ul. Geometryczna
- ul. Zbytki

W przygotowaniu: mieszkania w Zielonce k. Warszawy oraz inwestycja mieszkaniowo-usługowa w Częstochowie


Zapoznam miłą, bystrą, elegancką dziewczynę do lat 35, po studiach, z mieszkaniem i z samochodem, z prawem jazdy kat. B, mój tel. 722 247 270. /546/

## TOWARZYSKIE

**Filigranowa Ania 25 lat zaprasza od pon.-piątku w godz. 9-16, Siedlce, tel. 882 910 468.** /548/

**Naturalna Basia 46 lat, biust 9 zaprasza na miły relaks w godz. 10-21, Siedlce, tel. 505 808 874.** /548/

Miłe chwile, jędrny, duży biuścik, prywatnie, Siedlce, 578 553 170. /394/

Poznam kobietę, dziewczynę, do układu, dyskretnie i na dłużej, sponsoring, napisz smsa, dogadamy szczegóły, 508 246 762. /panoramix/

## RÓŻNE

Kupię betoniarkę 150, 798 053 304. /sonexwęgrów/

Zapraszam do sprawdzenia oferty pożyczki, zapraszam do kontaktu od poniedziałku do piątku, 8-20, sobota 9-16. /3630/

DVB-T SAT, montaż, naprawa sygnału, 507 577 441. /544/

**AGD NAPRAWA PRALEK, LODÓWEK, KUCHENEK, ZMYWAREK, 514 393 333.** /549/

Drzwi metalowe do: obór, stodół, garaży, 516 428 788. /pp-37/

**Automatyka do bram, domofony, wideodomofony, szlabany, alarmy, monitoring, 600 270 665.** /0847/

AGD Serwis, Siedlce 10 Lutego 4/6, 504 151 553. /pp-13/

Anteny TV-SAT DVB-T2, ustawianie sygnału, montaż, Siedlce okolice do 60 km, 577 859 107. /284/

Mycie, malowanie dachów, elewacji, kostki, obrabianie kominów, wymiana rynien, 692 530 505. /1989/

Ogrodzenia betonowe, podmurówki, 695 888 890. /1986/

Ogrodzenia, siatka, panel, słupki, bramy, podmurówki, Pruszyn, 695 888 890. /1984/

Balustrady nierdzewne: solidnie i tanio, tel. 508 115 153. /1983/

**Wycinka, pielęgnacja drzew, oczyszczanie działek zakrzewionych, koszenie traw, przycinanie, formowanie żywopłotów, zrębkowanie gałęzi, frezowanie karp, 504 320 650.** /1982/

Usługi remontowo-budowlane, Siedlce i okolice, tel. 514 251 923. /3634/

Gipsowanie, malowanie, 513 684 610. /509/

Docieplanie, murowanie, tynki, tel. 510 121 564. /483/

Krycie dachów, stawianie krokwi, 511 129 663. /481/

Docieplenia budynków, faktura VAT, 609 526 849. /01063/

Docieplenia budynków, malowanie elewacji, dachów, remonty, 600 705 498. /444/

Usługi remontowe, terakota, glazura, szpachlowanie, malowanie, panele podłogowe, Łosice +40, 798 553 345. /3356/

**Ułożę kostkę brukową przy nagrobkach, remonty, montaż nagrobków, 515 518 272.** /317/

Glazura, terakota, elektryka, hydraulika, remonty, 606 570 827. /1968/

**Docieplanie budynków, szybko, tanio, solidnie, 502 053 214.** /1963/

Krycie dachów z materiałem, 601 384 070. /1957/

Atrakcyjne ceny, szpachlowanie, malowanie dekoracyjno-artystyczne, tynki ozdobne, struktury, kominki, stolarka, k/g, glazura, 577 657 188. /1952/

Hydraulika, 608 187 880. /1915/

## PRACA

Zatrudnię kierowcę C+E w transporcie krajowym, tel. 604 310 148. /11-4p/

Zatrudnię dekarza, pomocnika dekarza, 602 310 587. /524/



eprasa.pl 95f438c6ec

**autoKASACJA**
SKUP SAMOCHODÓW USZKODZONYCH
SPRZEDAŻ CZĘŚCI Z DEMONTAŻU
WWW.ADAMEXCZESCI.COM
WWW.ADAMEXCZESCI.COM
SKUP KABLI - INSTALACJI samochodowych, budowlanych, skrętek komputerowych itp.
Zdany 1B, 08-106 Zbuczyn czynne: pn. - pt. 8.00-16.00, sob. 8.00-14.00
info@adamexczesci.com, tel. 608 350 002, 662 224 419
tel. 602 434 521


## Prokuratura Okręgowa w Siedlcach

**informuje o konkursie na staż urzędniczy na docelowe stanowisko inspektora ds. gospodarki materiałowej i remontów.**

**Termin składania ofert 21 czerwca 2024 r.**

Pełna treść oferty pracy znajduje się na stronie Prokuratury Okręgowej w Siedlcach pod adresem: https://www.gov.pl/web/po-siedlce/ w zakładce: aktualności/oferty pracy.


**TŁUMACZENIA PRZYSIĘGŁE**
dokumentów do rejestracji pojazdów - wszystkie języki
NAJTANIEJ W REGIONIE
Siedlce, ul. Czerwonego Krzyża 2, 9⁰⁰-16⁰⁰
696 528 267, 25 633 16 45



**SANDMAR**
części IVECO
Nowa lokalizacja:
ul. Morelowa 2, Siedlce
(okolica ul. Południowej)
tel. 728 397 520, 25 644 48 94
www.sandmar.pl, e-mail: biuro@sandmar.pl



**LASER AUTO-SZYBY**
www.laser-autoszyby.pl
CENY HURTOWE!!!
Dojazd do klienta!!!
ROK ZAŁ. 1994
SPRZEDAŻ - PROFESJONALNY MONTAŻ - PRZYCIEMNIANIE SZYB - NAPRAWA
ŚWIDRY 82, tel. 609 600 055, 605 077 888
SIEDLCE, UL. BUDOWLANA 11, tel. 609 59 99 59


Poszukuję osób do współpracy przy rozbiórkach konstrukcji drewnianych na terenie powiatu węgrowskiego, numer telefonu 609 561 950. /3492/

Zatrudnię murarza, pomocnika ogólnobudowlanego, 535 020 524. /01184/

Poszukujemy osoby na stanowisko doradcy klienta do nowo otwartej Placówki Partnerskiej Banku Pekao S.A., zainteresowane osoby prosimy o przesyłanie CV na adres e-mail: rutkowskigrzegorz3@wp.pl bądź dostarczenie dokumentu do siedziby pod adresem: Rynek 16, 08-200 Łosice. /109/

## PWiK Sp. z o.o. w Siedlcach

**ul. Leśna 8, 08-110 Siedlce**

poszukuje kandydatów do zatrudnienia na stanowisko

## REFERENT DS. KSIĘGOWOŚCI

**Wymagania minimalne:**
- wykształcenie wyższe kierunkowe: rachunkowość, finanse,
- minimum 2 lata doświadczenia na podobnym stanowisku,
- praktyczna znajomość prawa podatkowego i ustawy o rachunkowości,
- komunikatywność, otwartość i predyspozycje do pracy w zespole,
- dobra znajomość pakietu MS Office,

**Mile widziane:**
- umiejętność analitycznego myślenia, rzetelność, dokładność, odporność na stres,
- systematyczność, zaangażowanie, terminowość,
- efektywna organizacja pracy.

Szczegóły rekrutacji: **www.pwik.siedlce.pl, www.facebook.com/pwiksiedlce oraz www.bip.pwik.siedlce.pl**

CV i list motywacyjny oraz kopie dokumentów potwierdzających spełnienie wymagań w zakresie wykształcenia prosimy przesyłać drogą elektroniczną **sekretariat@pwik.siedlce.pl** w terminie do dnia 1 lipca 2024 r.

**Zatrudnię kierowcę C+E na trasie PL--NL/BE-PL, 601 330 768.** /01241/

### MOTORYZACYJNE

Autoholowanie, wypożyczalnia przyczep, lawet, zagęszczarek, 604 969 943. /0783/

### MOTORYZACYJNE Kupię

Kupię każde auto do 5000, 577 079 999. /2002/

### MOTORYZACYJNE Sprzedam

### CITROËN

C-3 Picasso (2012), 600 072 211. /słowo podlasia-1/

### INNE

Sprzedam Seicento, sprawne, 508 133 363. /537/

Lanos, 2000, 512 269 783. /pp-4/

Wtrysk Denso DCRI 200110, Toyota Lexus 2.2D, 1500 zł, 606 637 281. /517/

### MAZDA

Mazda 6, 2004, 600 343 816. /506/

### MOTOCYKLE, SKUTERY

Honda VFR, 602 685 235. /540/

### OPEL

Zafira rocznik 2012, silnik 2.0 diesel, skrzynia automatyczna (wymiana oleju dynamiczna w zeszłym roku), przebieg 255 tys., zakupiona w Polsce, tel. 609 674 181. /3712/


MOTOREGEN
www.motoregen.pl
REGENERACJA
felg aluminiowych CNC
turbosprężarek
głowic
maglownic
DPF
Żelków Kolonia, ul. Siedlecka 66
turbosprężarki: 690 267 265
głowice: 694 809 989
maglownice, DPF: 502 254 695
felgi: 690 499 814
do samochodów:


Opel Movano 2017 r., 602 685 235. /540/

### PEUGEOT

Partner Long, 2017, 512 269 783. /pp-4/

### RENAULT

Sprzedam Renault Clio, 2012 r., gaz 2023 r., stan bardzo dobry, okolice Drohiczyna, cena 23 tys., 662 365 041. /91 sonexsokołów/

### SKODA

Skoda Fabia, tel. 517 785 931. /sonexwęgrów/

Skoda Octavia 2000 rok, 2500 zł, 668 926 600. /550/

Fabia, 2008, 512 269 783. /pp-4/

### VOLKSWAGEN

Caddy Long 7-osobowy, 2012, 512 269 783. /pp-4/

## INFORMACJA

W związku z art. 35 ust. 1 ustawy z dnia 21 sierpnia 1997r. o gospodarce nieruchomościami (DzU z 2023 r. poz. 344 z późn. zm.) **informuję**, iż na tablicy ogłoszeń i na stronie internetowej BIP Urzędu Miasta Siedlce oraz Wojewody Mazowieckiego na okres 21 dni, tj. od 24 czerwca 2024 r. do dnia 14 lipca 2024 r. zostanie wywieszony **wykaz nieruchomości Skarbu Państwa przeznaczonej do sprzedaży** na rzecz użytkownika wieczystego, oznaczonej w ewidencji gruntów miasta Siedlce jako działka nr 45/10 o pow. 0,2953 ha w obrębie 98 przy ul. Generała Ryszarda Kuklińskiego. 368-1p

**Autorami zdjęć noworodków są:**

w szpitalu garwolińskim
- Jolanta Robakowska, tel. 512 219 188;

w szpitalach siedleckich
- Adam Krasuski, tel. 506 905 791.


Największa Hurtownia artykułów dziecięcych
www.madar.siedlce.pl
Madar
UJRZANÓW 282C, tel. 25 644 37 71
Zakupy przez internet


## *Drodzy Rodzice!*

Co tydzień w „Tygodniku Siedleckim" w rubryce „Moje pierwsze zdjęcie" witamy najmłodszych mieszkańców, którzy przyszli na świat w szpitalach naszego regionu. Takie zdjęcie dla wielu rodzin jest miłą pamiątką. Prosimy o przesyłanie zdjęć Waszych nowo narodzonych dzieci bezpośrednio do redakcji „Tygodnika Siedleckiego" na adres: internet@siedlecki.pl lub przez nasz profil na FB. Na naszej stronie internetowej znajdziecie też formularz, którego wypełnienie jest konieczne, by zdjęcie ukazało się w gazecie.

## SZPITAL GARWOLIŃSKI

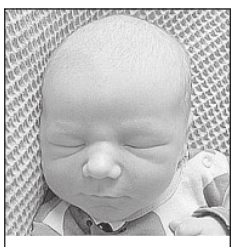
**Maksymilian Anczarski**, ur. 9.06.2024, godz. 12.15, waga 4.070, wzrost 57, Borowie

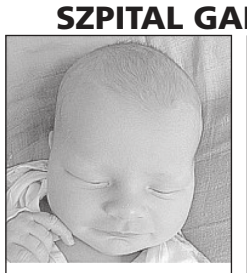
**Wiktoria Witek**, ur. 11.06.2024, godz. 10.14, waga 3.630, wzrost 55, Kienkówka

**Franek Małecki**, ur. 11.06.2024, godz. 19.43, waga 4.440, wzrost 59, Stare Zadybie

**Aleksander Szostak**, ur. 12.06.2024, godz. 10.15, waga 3.850, wzrost 58, Pilawa

**Jakub Stypułkowski**, ur. 11.06.2024, godz. 2.04, waga 3.480, wzrost 52, Nowe Iganie

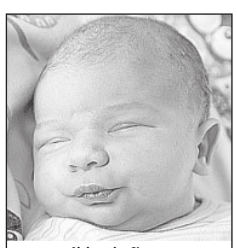
**Aleksander Giersz**, ur. 11.06.2024, godz. 9.56, waga 4.020, wzrost 56, Krzewica

**Marianna Deres**, ur. 13.06.2024, godz. 12.31, waga 4.140, wzrost 58, Kienkówka

**Kornel Burdziłowski**, ur. 13.06.2024, godz. 7.33, waga 3.500, wzrost 57, Siedlce

## SZPITAL SIEDLECKI WOJEWÓDZKI

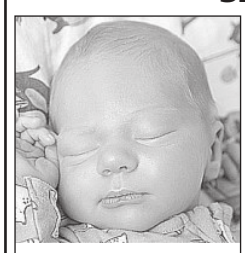
**Jakub Mamcarz**, ur. 4.06.2024, godz. 3.57, waga 3.710, wzrost 53, Siedlce

**Tymoteusz Szumowski**, ur. 8.06.2024, godz. 18.39, waga 3.400, wzrost 54, Siedlce

**Franciszek Dobrowolski**, ur. 10.06.2024, godz. 5.09, waga 3.140, wzrost 52, Grężówka

**Olaf Wrzosek**, ur. 7.06.2024, godz. 18.51, waga 3.400, wzrost 51, Siedlce

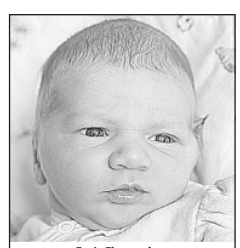
**Zuzia Zborowska**, ur. 13.06.2024, godz. 00.29, waga 3.420, wzrost 57, Siedlce

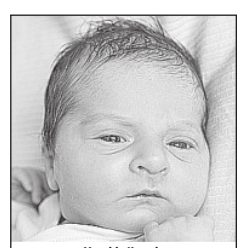
**Matylda Kowal**, ur. 12.06.2024, godz. 11.34, waga 2.880, wzrost 53, Dziewule

**Antonina Oknińska**, ur. 14.06.2024, godz. 16.51, waga 3.800, wzrost 56, Zabłocie

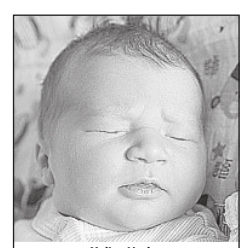
**Malina Lipska**, ur. 14.06.2024, godz. 17.58, waga 3.160, wzrost 55, Sokołów Podlaski

## SZPITAL SIEDLECKI MIEJSKI

**Zuzia Jaworska**, ur. 9.06.2024, godz. 15.00, waga 3.830, wzrost 55, Krynka

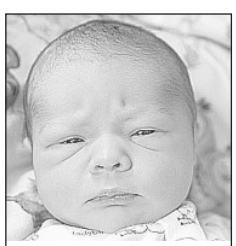
**Wiktoria Szkopek**, ur. 9.06.2024, godz. 6.10, waga 2.220, wzrost 51, Wola Suchożebrska

**Nina Krzyzińska**, ur. 3.06.2024, godz. 9.14, waga 2.040, wzrost 47, Siedlce
**Igor Krzyziński**, ur. 3.06.2024, godz. 9.15, waga 2.470, wzrost 49, Siedlce

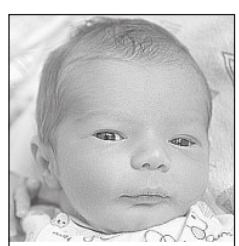
**Wojtuś Bednarczyk**, ur. 10.06.2024, godz. 16.47, waga 2.470, wzrost 51, Żeliszew Duży

**Szymon Borowski**, ur. 13.06.2024, godz. 21.17, waga 3.400, wzrost 53, Siedlce

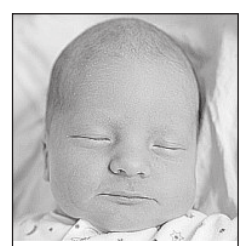
**Antoś Ołożenko**, ur. 12.06.2024, godz. 9.15, waga 3.350, wzrost 54, Oleśnica

**Blanka Chromińska**, ur. 16.06.2024, godz. 8.40, waga 4.470, wzrost 62, Siedlce

# Siedleccy mistrzowie rugby

**Miejski Klub Rugby w Siedlcach podczas Ogólnopolskiego Finału Dzieci i Młodzieży w Rugby wywalczył dwa medale.**

Po złoty medal i tytuł mistrzowski sięgnęła drużyna Mini Żak U11. Tym samym MKR obronił tytuł wywalczony rok temu. W składzie mistrzowskiej ekipy znaleźli się: **Antoni Miałkowski, Agnieszka Borkowska Agnieszka, Jakub Szewczyk, Filip Pietrasik Filip, Tobiasz Zagalski Tobiasz, Tomasz Sobolewski, Sebastian Buziński, Ala Myrcha, Mikołaj Skup, Antoni Michalak, Piotr Szczepański, Helena Polak, Alan Papliński, Bartek Tratkiewicz, Leon Nawrocki, Bartosz Osiak, Tymon Miałkowski, Kacper Krasuski** i **Lena Duda**.

MKR zdobył także brązowy medal w kategorii Żak U12. W składzie „brązowej" drużyny znaleźli się: **Kuba Chazan, Igor Rudnicki Igor, Mikołaj Nicewicz, Marcel Krasuski Marcel, Jakub Szczepanik, Oskar Pietrzak, Błażej Bryk, Nina Chazan, Oliwia Skoczylas, Ignacy Nowosielski, Kuba Wiśniewski, Jakub Chromiński** i **Kuba Repczuk**.

W ogólnej klasyfikacji turnieju siedlecki klub uplasował się na trzecim miejscu. Trenerami zespołów byli: **Wojciech Plichta**, **Adrian Miałkowski** i **Piotr Szewczyk**. **(PŚ)**

## Misja I liga

# Pogoń rozpoczęła przygotowania

MKP Pogoń Siedlce rozpoczął przygotowania do rozgrywek I ligi w sezonie 2024-25.

Wiemy już, że z siedlecką drużyną pożegnał się napastnik **Damian Nowak**. Nowym zespołem 32-latka została Olimpia Grudziądz. Z Siedlec odchodzi też **Przemysław Misiak**. Reprezentant polskiej młodzieżówki sprawdzi się teraz w Wiśle Płock. Z Pogonią rozstał się również **Tomasz Lewandowski**.

Siedlczanie podczas okresu przygotowawczego rozegrają trzy sparingi. W sobotę **29 czerwca** skonfrontują się na wyjeździe z Górnikiem Łęczna. Tydzień później, **6 lipca** zagrają z Polonią Warszawa, a **13 lipca** rywalem biało-niebieskich będzie Znicz Pruszków. Oba spotkania zostaną rozegrane w Siedlcach.

Pierwszym ligowym rywalem Pogoni będzie Chrobry Głogów. Mecz odbędzie się w piątek **19 lipca**. **(PŚ)**

# Grzęda z Pucharem Świata!

**Dominik Grzęda** – zawodnik TKKF Ognisko Siedleckie Siedlce wywalczył Puchar Świata w Kickboxingu w formule low kick do 91 kg.

Mistrzowska impreza odbyła się na Węgrzech. Siedlecki zawodnik był faworytem rywalizacji i nie zawiódł. W finale pokonał reprezentanta Ukrainy 2:1. **(PŚ)**

## Padła obietnica rozwoju siedleckiej infrastruktury

# Paryż ma Roland

**Co łączy należący do Wielkiego Szlema paryski Roland Garros z siedleckim memoriałem Marka Gutha? Oba turnieje tenisa ziemnego są rozgrywane na ceglanej mączce. A organizatorzy siedleckiej imprezy zapewniają, że nawierzchnia kortów przy ul. Batorego wcale nie jest gorsza od tej francuskiej!**

W siódmych Indywidualnych Mistrzostwach Siedlec Amatorów Tenisa Ziemnego im. Marka Gutha wzięła udział rekordowa liczba uczestników - blisko pięćdziesięciu, w tym jedna kobieta.

***Organizatorzy zapewniali, że nawierzchnia kortów przy ul. Batorego nie jest gorsza od tej na paryskim Roland Garros.***

# Piłkarskie ostatki

**Piłkarskie rozgrywki na Mazowszu i Lubelszczyźnie są na finiszu. Tak przedstawia się aktualna sytuacja drużyn z naszego regionu.**

III liga, gr. 1, wyniki ostatniej kolejki: Lechia Tomaszów Mazowiecki - Olimpia Zambrów 0:5, GKS Bełchatów - Legia II Warszawa 3:2, Jagiellonia II Białystok - Pelikan Łowicz 2:1, Legionovia Legionowo - Broń Radom 2:2, GKS Wikielec - Concordia Elbląg 7:0, Warta Sieradz - Mławianka Mława 0:2, Victoria Sulejówek - Świt Nowy Dwór Mazowiecki 2:3, ŁKS 1926 Łomża - Pilica Białobrzegi 3:0, Pogoń Grodzisk Mazowiecki - Unia Skierniewice 3:0.

| | | | |
|---|---|---|---|
| 1 | Pogoń Grodzisk Maz. | 34 | 76 |
| 2 | Unia Skierniewice | 34 | 65 |
| 3 | Legia II Warszawa | 34 | 65 |
| 4 | GKS Bełchatów | 34 | 56 |
| 5 | Świt Nowy Dwór Maz. | 34 | 56 |
| 6 | Lechia Tomaszów Maz. | 34 | 53 |
| 7 | Pelikan Łowicz | 34 | 52 |
| 8 | Broń Radom | 34 | 48 |
| 9 | ŁKS 1926 Łomża | 34 | 48 |
| 10 | Warta Sieradz | 34 | 44 |
| 11 | GKS Wikielec | 34 | 43 |
| 12 | Mławianka Mława | 34 | 42 |
| 13 | Jagiellonia II Białystok | 34 | 42 |
| 14 | Victoria Sulejówek | 34 | 41 |
| 15 | Olimpia Zambrów | 34 | 40 |
| 16 | Concordia Elbląg | 34 | 30 |
| 17 | Legionovia Legionowo | 34 | 27 |
| 18 | Pilica Białobrzegi | 34 | 19 |

Reprezentant naszego regionu - Victoria Sulejówek zakończyła sezon na ostatnim miejscu dającym utrzymanie. Z III ligi spadły: Olimpia Zambrów, Concordia Elbląg, Legionovia Leginowo i Pilica Białobrzegi. Awans do II ligi uzyskała Pogoń Grodzisk Mazowiecki.

IV Liga Mazowiecka - wyniki przedostatniej 33. kolejki: KTS Weszło Warszawa - Drogowiec Jedlińsk 10:1, MKS Piaseczno - Ząbkovia Ząbki 1:4, Wilga Garwolin - Wisła II Płock 0:2, Oskar Przysucha - Ursus Warszawa 4:2, Błonianka Błonie - Mazur Karczew 2:2, KS CK Troszyn - Mszczowianka Mszczonów 1:0, Józefovia Józefów - Mazovia Mińsk Mazowiecki 3:3, Sokół Serock - Hutnik Warszawa 0:5.

| | | | |
|---|---|---|---|
| 1 | Wisła II Płock | 33 | 80 |
| 2 | Ząbkovia Ząbki | 33 | 76 |
| 3 | KS CK Troszyn | 33 | 72 |
| 4 | KTS Weszło Warszawa | 33 | 71 |
| 5 | Hutnik Warszawa | 33 | 68 |
| 6 | Mszczonowianka | 33 | 65 |
| 7 | Ursus Warszawa | 33 | 57 |
| 8 | Mazovia Mińsk Maz. | 33 | 57 |
| 9 | MKS Piaseczno | 33 | 43 |
| 10 | Oskar Przysucha | 33 | 42 |
| 11 | Józefovia Józefów | 33 | 39 |
| 12 | Wilga Garwolin | 33 | 39 |
| 13 | Błonianka Błonie | 33 | 35 |
| 14 | Mazur Karczew | 33 | 34 |
| 15 | Marcovia Marki | 32 | 25 |
| 16 | KS Raszyn | 32 | 20 |
| 17 | Sokół Serock | 33 | 14 |
| 18 | Drogowiec Jedlińsk | 33 | 4 |

Niezależnie od wyników ostatniej kolejki wiadomo, że Wilga Garwolin i Mazovia Mińsk Mazowiecki pozostaną w IV lidze na kolejny sezon.

V Liga Mazowiecka, gr. 2 - wyniki przedostatniej 29. kolejki: KS Teresin - Milan Milanówek 0:2, Ożarowianka Ożarów Mazowiecki - Podlasie Sokołów Podlaski 5:4, Energia Kozienice - Żyrardowianka Żyrardów 0:3, LKS Promna - Promień Dębe Wielkie 10:2, Watra Mrozy - LKS Chlebnia 0:3, Escola Varsovia Warszawa - Naprzód Skórzec 4:0, Mazovia II Mińsk Mazowiecki - Radomiak II Radom 0:3, Tygrys Huta Mińska - Talent Warszawa 2:1.

| | | | |
|---|---|---|---|
| 1 | Tygrys Huta Mińska | 29 | 67 |
| 2 | Talent Warszawa | 29 | 65 |
| 3 | Radomiak II Radom | 29 | 62 |
| 4 | Ożarowianka Ożarów Maz. | 29 | 50 |
| 5 | Milan Milanówek | 29 | 50 |
| 6 | LKS Promna | 29 | 50 |
| 7 | Żyrardowianka Żyrardów | 29 | 46 |
| 8 | Energia Kozienice | 29 | 44 |
| 9 | Escola Varsovia Warsz. | 29 | 44 |
| 10 | LKS Chlebnia | 29 | 43 |
| 11 | Podlasie Sokołów Podl. | 29 | 40 |
| 12 | Mazovia II Mińsk Maz. | 29 | 33 |
| 13 | KS Teresin | 29 | 28 |
| 14 | Watra Mrozy | 29 | 18 |
| 15 | Płomień Dębe Wielkie | 29 | 13 |
| 16 | Naprzód Skórzec | 29 | 10 |

Tygrys Huta Mińska ma już zapewniony awans do IV ligi. Podlasie Sokołów Podlaski wywalczył utrzymanie. Z ligą żegnają się cztery zespoły z naszego regionu: Mazovia II Mińsk Mazowiecki, Watra Mrozy, Płomień Dębe Wielkie i Naprzód Skórzec.

Siedlecka Liga Okręgowa, wyniki przedostatniej 29. kolejki: Pogoń II Siedlce - Jastrząb Żeliszew 1:2, ŁDK Łosice - Promnik Gończyce 3:0 (wo), ULKS Gołąbek - Orzeł Unin 6:1, Zryw Sobolew - Czarni Węgrów 3:0 (wo), Wektra Zbuczyn - Kolektyw Oleśnica 9:2, Feniks Siennica - Podlasie II Sokołów Podlaski 1:0, Hutnik Huta Czechy - MKS Małkinia 3:0 (wo), Sęp Żelechów - Jabłonianka Jabłonna Lacka 9:2.

| | | | |
|---|---|---|---|
| 1 | Pogoń II Siedlce | 29 | 74 |
| 2 | Wektra Zbuczyn | 29 | 74 |
| 3 | Fenix Siennica | 29 | 58 |
| 4 | ULKS Gołąbek | 29 | 57 |
| 5 | ŁDK Łosice | 29 | 48 |
| 6 | Zryw Sobolew | 29 | 42 |
| 7 | Orzeł Unin | 29 | 41 |
| 8 | Sęp Żelechów | 29 | 40 |
| 9 | Podlasie II Sokołów Podl. | 29 | 38 |
| 10 | Hutnik Huta Czechy | 29 | 38 |
| 11 | MKS Małkinia | 29 | 37 |
| 12 | Jastrząb Żeliszew | 29 | 32 |
| 13 | Jabłonianka Jabłonna L. | 29 | 29 |
| 14 | Promnik Gończyce | 29 | 22 |
| 15 | Czarni Węgrów | 29 | 20 |
| 16 | Kolektyw Oleśnica | 29 | 9 |

Pogoń II i Wektra Zbuczyn rywalizują o pierwsze miejsce, które da bezpośredni awans do V ligi. Drużyna z drugiej lokaty poszuka swojej szansy w barażach. Spadek zanotowały: Jabłonianka, Promnik, Czarni i Kolektyw.

Siedlecka A Klasa - wyniki ostatniej kolejki: Wicher Sadowne - Armia Żelków 2:1, Pogoń III Siedlce - GKS Dobre 1:2, Grodzisk Krzymosze - Płomień II Dębe Wielkie 3:0 (wo), Rywal Ruchna - Tęcza Stanisławów 1:3, Tajfun Jartypory - Victoria Kałuszyn 1:5, Wilga Miastków Kościelny - LKS Ostrówek 3:3.

| | | | |
|---|---|---|---|
| 1 | Pogoń III Siedlce | 24 | 55 |
| 2 | Grodzisk Krzymosze | 24 | 45 |
| 3 | Tęcza Stanisławów | 24 | 43 |
| 4 | GKS Dobre | 24 | 41 |
| 5 | Tajfun Jartypory | 24 | 38 |
| 6 | Armia Żelków | 24 | 35 |
| 7 | Wilga Miastków Kośc. | 24 | 34 |
| 8 | LKS Ostrówek | 24 | 33 |
| 9 | Kosovia Kosów Lacki | 24 | 31 |
| 10 | Rywal Ruchna | 24 | 29 |
| 11 | Victoria Kałuszyn | 24 | 25 |
| 12 | Płomień II Dębe Wielkie | 24 | 22 |
| 13 | Wicher Sadowne | 24 | 15 |

Pogoń III i Grodzisk Krzymosze uzsykały promocję do ligi okręgowej. Czy trzecia drużyna Pogoni zagra w okręgówce, będzie zależało od tego, czy druga wywalczy awans do V ligi. Victoria Kałuszyn, Płomień II Dębe Wielkie i Wicher Sadowne spadły do klasy B.

Siedlecka B Klasa - wyniki ostatniej kolejki: ŁDK II Łosice - Błękitni Stoczek 9:2, LUKS Rzakta - GKS Andrzejewo 2:2, Iskra Zaręby Kościelne - Tęcza Korczew 2:1, Zorza Sterdyń - Niwa Tęczki 3:0 (wo), Amazonka Wiśniew - SEMP Pogoń Siedlce 7:1.

| | | | |
|---|---|---|---|
| 1 | Zorza Sterdyń | 22 | 59 |
| 2 | Amazonka Wiśniew | 22 | 54 |
| 3 | GKS Andrzejewo | 22 | 53 |
| 4 | ŁDK II Łosice | 22 | 47 |
| 5 | LUKS Rzakta | 22 | 40 |
| 6 | Błękitni Stoczek | 22 | 33 |
| 7 | Niwa Tęczki | 22 | 22 |
| 8 | Iskra Zaręby Kościelne | 22 | 20 |
| 9 | Olimpia Latowicz | 22 | 19 |
| 10 | Jutrzenka Cegłów | 22 | 18 |
| 11 | SEMP Pogoń Siedlce | 22 | 10 |
| 12 | Tęcza Korczew | 22 | 7 |

Awans do Klasy A wywalczyły Zorza Sterdyń i Amazonka Wiśniew.

Bialska Liga Okręgowa, wyniki ostatniej kolejki: LKS Milanów - AZ -Bud Komarówka Podlaska 2:4, ŁKS Łazy - Bad Boys Zastawie 3:2, Tytan Wisznice - Orzeł Czemierniki 0:10, Orlęta Łuków - Lutnia Piszczac 2:3, Orlęta II Radzyń Podlaski - Unia Krzywda 2:5, Podlasie II Biała Podlaska - Unia Żabików 8:0.

| | | | |
|---|---|---|---|
| 1 | Lutnia Piszczac | 30 | 75 |
| 2 | Podlasie II Biała Podlaska | 30 | 71 |
| 3 | Orlęta Łuków | 30 | 71 |
| 4 | Az-Bud Komarówka Podl. | 30 | 63 |
| 5 | Unia Żabików | 30 | 56 |
| 6 | Orlęta II Radzyń Podlaski | 30 | 45 |
| 7 | LKS Milanów | 30 | 40 |
| 8 | Unia Krzywda | 30 | 39 |
| 9 | Orzeł Czemierniki | 30 | 36 |
| 10 | Victoria Parczew | 30 | 36 |
| 11 | Sokół Adamów | 30 | 35 |
| 12 | Młodzieżówka Radzyń P. | 30 | 35 |
| 13 | Kujawiak Stanin | 30 | 34 |
| 14 | ŁKS Łazy | 30 | 31 |
| 15 | Bad Boys Zastawie | 30 | 26 |
| 16 | Tytan Wisznice | 30 | 0 |

Orlęta nie uzyskały awansu do IV ligi.

Bialska A Klasa - wyniki ostatniej kolejki: Bizon Jeleniec - Polesie Serokomla 0:4, Orkan Wojcieszków - Armaty Stoczek Łukowski 0:3 (wo), Absolwent Domaszewnica - Orlęta II Łuków 0:2, Start Górd - Bór Dąbie 2:5, Orlęta Gołaszyn - Olimpia Okrzeja 5:1.

| | | | |
|---|---|---|---|
| 1 | Absolwent Dom. | 22 | 56 |
| 2 | Olimpia Okrzeja | 22 | 46 |
| 3 | Bór Dąbie | 22 | 46 |
| 4 | Bizon Jeleniec | 22 | 38 |
| 5 | Polesie Serokomla | 22 | 34 |
| 6 | Orlęta Gołaszyn | 22 | 31 |
| 7 | Armaty Stoczek Łukowski | 22 | 30 |
| 8 | Ar-Tig Huta Dąbrowa | 21 | 28 |
| 9 | Orlęta II Łuków | 22 | 24 |
| 10 | Dwernicki Stoczek Łuk. | 21 | 24 |
| 11 | Start Gózd | 22 | 23 |
| 12 | Orkan Wojcieszków | 22 | 1 |

Bialska B Klasa - wyniki ostatniej kolejki: KS Drelów - AZ Bud II Komarówka Podlaska 3:0, Wóldom Wólka Domaszewska - Unia II Żabików 0:4, Wenus Oszczaplin - Bystrzyca Borki 2:0, Tur Turze Rogi - Gręzovia Gręzówka 2:3.

| | | | |
|---|---|---|---|
| 1. | KS Drelów | 16 | 48 |
| 2. | Gręzovia Gręzówka | 16 | 42 |
| 3. | Lutnia II Piszczac | 16 | 28 |
| 4. | Unia II Żabików | 16 | 22 |
| 5. | Tur Turze Rogi | 16 | 22 |
| 6. | Wenus Oszczepalin | 16 | 21 |
| 7. | Az-Bud II Komarówka P. | 16 | 18 |
| 8. | Bystrzyca Borki | 16 | 10 |
| 9. | Wóldom Wólka Dom. | 16 | 1 |

Gręzówka uzyskała promocję do A Klasy.

**(PŚ)**

tenisa ziemnego!

# Garros, Siedlce - Memoriał Marka Gutha

- Cieszy nas, że z roku na rok impreza cieszy się coraz większym zainteresowaniem. Mamy w tej chwili w Polsce bardzo dobry czas dla tenisa ziemnego. Sukcesy odnoszą nasi wyborowi zawodnicy **Iga Świątek** i **Hubert Hurkacz**, co na pewno wpływa na popularyzację dyscypliny. W naszym turnieju również mamy nowe twarze. Ale jest też wielu zawodników z kilkudziesięcioletnim stażem w tym sporcie. To przyjaciele i koledzy **Marka Gutha**, którego dzisiaj wspominamy - mówił **Jerzy Politowski**, prezes Zarządu Miejskiego TKKF Siedlce, organizatora imprezy. - Marek Guth był wspaniałym człowiekiem, zasłużonym działaczem sportowym. Świetnie grał w tenisa, a jeszcze wcześniej był wybornym piłkarzem ręcznym. Warto, żeby pamięć po nim została zachowana. Bardzo nam go brakuje.

Jerzy Politowski wymienił korzyści, wynikające z uprawiania tenisa ziemnego.

- Jak każda ruchowa dyscyplina sportu pomaga w zachowaniu dobrej kondycji fizycznej, ale także psychicznej. To jest dbałość o zdrowie, to są także spotkania z kolegami, którym towarzyszą żarty, rozmowy, nie tylko ostra rywalizacja o każdy punkt.

W tenisie ziemnym w najbliższym czasie odbędą się dwie wielkie imprezy - także należący do Wielkiego Szlema (- cykl najbardziej prestiżowych turniejów - red.) Wimbledon oraz Igrzyska Olimpijskie w Paryżu. Tak prezes TKKF ocenił szanse naszych reprezentantów.

- Głęboko wierzę, że Iga Świątek sięgnie po złoty medal w Paryżu. Igrzyska będą rozgrywane na mączce, czyli na nawierzchni, która najbardziej odpowiada naszej tenisistce. Prawdopodobny jest także medal w mikście, w którym Iga wystąpi u boku Huberta Hurkacza. Jeśli chodzi o Wimbledon, Iga oczywiście też ma szanse na sukces. Trawa nie jest jednak jej ulubioną nawierzchnią, a londyńska impreza będzie prawdopodobnie pierwszym tegorocznym trawiastym wyzwaniem Polki. Jedno jest pewne - naszej wielkiej mistrzyni nigdy nie należy skreślać! - mówił Jerzy Politowski.

W otwarciu siódmych Indywidualnych Mistrzostw Siedlec Amatorów Tenisa Ziemnego im. Marka Gutha brał udział przewodniczący siedleckiej rady miasta **Maciej Nowak**.

- Dziękuję całemu TKKF, że wykonuje świetną robotę. Marek Guth to postać, która zdecydowanie zasługuje na upamiętnienie. Był wspaniałym społecznikiem, doskonałym działaczem, kochał piłkę ręczną, tenis ziemny i stołowy, a także wiele innych dyscyplin. Jego zasługi dla lokalnego sportu są niepodważalne - przemawiał samorządowiec.

Maciej Nowak zadeklarował miejskie wsparcie dla rozwoju infrastruktury tenisa ziemnego w Siedlcach.

- Prezydent Tomasz Hapunowicz mówił, żebym wiele nie obiecywał i staram się tego trzymać, ale macie we mnie wielkiego zwolennika rozwoju infrastruktury do tenisa ziemnego. Na pewno nie stanie się to za pięć minut, jednak dołożymy wszelkich starań, żeby wesprzeć środowisko tenisowe. Ten sport ma teraz w Polsce doskonały czas. Iga Świątek i Hubert Hurkacz należą do światowego topu. Nasza młodzież też odnosi fantastyczne wyniki. Sukcesy zawsze zwiększają zainteresowanie dyscypliną. Warto, żeby Siedlce też na tym skorzystały.

Rywalizacja w turnieju odbywa się w dwóch kategoriach wiekowych - do 50 lat i powyżej. W młodszej kategorii triumfował **Adrian Osak** przed **Karolem Beczkiem** i **Bruno Wrzoskiem**. Wśród weteranów najlepszy okazał się **Dariusz Kowal**. Drugie miejsce zajął **Tomasz Sawczuk**, a na najniższym stopniu podium stanął **Eugeniusz Łukaszuk**.

tekst i zdjęcia:
**PAWEŁ ŚWIERCZEWSKI**

*Wspólne zdjęcie uczestników turnieju*

Nawet w szachach zdarzają się kontuzje...

# Sport dla ludzi myślących

**W „Rolniku", czyli w Zespole Szkół Ponadpodstawowych nr 4 w Siedlcach odbyły się VI Otwarte Indywidualne Mistrzostwa Siedleckich Szkół w Szachach Błyskawicznych. W królewskiej grze starło się blisko pięćdziesięciu szachistów.**

Uczestników szachowych zmagań powitał dyrektor ZSP nr 4 **Leszek Rozbicki**.

- Szachy to piękna gra. To sport dla ludzi myślących, inteligentnych błyskotliwych i nie mam wątpliwości, że właśnie tacy zawitali w nasze skromne progi. Przez wieki szachy stanowiły rozrywkę dworów królewskich, arystokratycznych, ludzi z wyższych sfer. Znać szachowe zasady, zostać ich mistrzem, to prawdziwa duma - przemawiał dyrektor „Rolnika".

Władze Siedlec reprezentował wiceprzewodniczący rady miasta **Robert Chojecki**.

- W szachach trzeba przewidywać ruchy przeciwnika. To bardzo cenna życiowa umiejętność. Najwięksi przywódcy w historii świata trenowali swoje umysły, grając w szachy. To pomagało im obmyślać najbardziej błyskotliwe strategie. Zapewniam o przychylności prezydenta **Tomasza Hapunowicza** i siedleckich radnych dla tego typu przedsięwzięć, które rozwijają talenty naszych dzieci i młodzieży - mówił radny Robert Chojecki.

Sędzią głównym zawodów był znany siedlecki szachista **Zdzisław Stefanoff**.

- Każdy sport polega na rywalizacji, nie inaczej jest w szachach. Chodzi o to, żeby wyłonić mistrza. Walka o miano najlepszego, niezależnie czy to piłka nożna, rugby czy właśnie szachy, zawsze dostarcza mnóstwo emocji i stanowi kwintesencję wszystkich dyscyplin - opowiadał Zdzisław Stefanoff. - Szachy wspomagają logiczne myślenie, kształtują charakter, uczą wygrywania, ale też przegrywania. Bo wyciąganie wniosków z porażek jest największą sztuką. W szachach nie ma sytuacji losowych. Wszystko rozstrzyga się na planszy. Tyle szachista jest wart, ile się nauczył.

Nie jest tajemnicą, że szachy wspomagają edukację. Są szkoły, gdzie zajęcia szachowe są obowiązkowe, jak choćby Katolicka Szkoła Podstawowa w Siedlcach. Czy stanowi regułę, że dobry szachista jest także bardzo dobrym uczniem?

*Szachowa reprezentacja siedleckiego „Prusa"*

- Tak jest najczęściej, ale bywają wyjątki. Od kilku lat w kategorii szkół średnich wygrywają uczniowie „Prusa", czyli najlepszego siedleckiego liceum. Ale były też takie czasy, że na uczniów „Rolnika" nie było mocnych. Wiele więc zależy też od szkolenia i umiejętności zaszczepienia pasji - mówił Zdzisław Stefanoff.

Okazuje się, że w szachach można też doznać kontuzji...

- To się wydaje śmieszne, ale byłem świadkiem takich sytuacji. Gdy gra się na „zegary" (na czas - red.) rywalizacja jest bardzo dynamiczna. Liczy się każda sekunda. Zawodnicy tak energicznie wciskają stopery, że czasem nawet tryśnie krew - opowiadał sędzia szachowy.

W klasyfikacji ogólnej turnieju zwyciężył uczeń SP nr 7 w Siedlcach **Gabriel Woźniak**, drugi był **Dawid Dobosiewicz** z I LO. Trzecim zawodnikiem okazał się **Jakub Lewczuk** ze SP nr 8.

Rywalizację uczniów szkół ponadpodstawowych wygrał Dawid Dobosiewicz, przed **Krzysztofem Dobosiewiczem** (I LO) i **Gabrielem Bujakiem** (I KLO). W kategorii dziewcząt pierwsze miejsce zajęła **Natalia Filipowicz** (I LO), druga była **Julia Radziejewska** (ZSP nr 4).

Pierwsze miejsce w klasyfikacji uczniów szkół podstawowych klas V-VIII zajął Gabriel Woźniak. Druga pozycja przypadła **Maciejowi Bańkowskiemu** (SP nr 10), a trzecia – **Krzysztofowi Krasuskiemu** z „Trójki". **Karolina Mackiewicz** z SP nr 11 okazała się najlepsza w klasyfikacji dziewcząt. Druga była **Anhelina Nahalevska** z SP nr 6.

W gronie najmłodszych dzieci triumfował Jakub Lewczuk przed **Sewerynem Ługowskim** ze szkoły w Borkach Wyrkach i **Mateuszem Alkhonem** z „Dziewiątki". Wśród dziewcząt najlepsza okazała się **Lilianna Michalak** z „Jedenastki". Drugie miejsce przypadło **Aleksandrze Kęsce** z „Siódemki".

tekst i zdjęcia
**PAWEŁ ŚWIERCZEWSKI**

*Trzeci zawodnik turnieju - Jakub Lewczuk*

*Zdzisław Stefanoff i Robert Chojecki*

tygodnik SIEDLECKI
**WYDAWCA:** Wydawnicza Spółdzielnia Pracy „Stopka" w Siedlcach. **ADRES REDAKCJI:** ul. Armii Krajowej 11, 08-110 Siedlce.
Nr konta bankowego: PKO BP SA 49 1020 4476 0000 8402 0113 8098; **TELEFONY:** sekretariat: tel. 25 63 287 19, redaktor naczelny: 25 640 24 20, skład komputerowy: 25 640 24 14; infolinia: 513 009 999; biuro ogłoszeń: 25 63 305 05, 25 640 24 13, reklama@24ts.pl; internet: www.tygodniksiedlecki.com; e-mail: tygodnik@siedlecki.pl, tygodnik@siedlce.cc;
**REDAGUJĄ:** Dariusz Kuziak d.kuziak@siedlecki.pl (Redaktor Naczelny), Milena Celińska m.celinska@siedlecki.pl, Stanisław Jastrzębski s.jastrzebski@siedlecki.pl, Zbigniew Juśkiewicz z.juskiewicz@siedlecki.pl, Agnieszka Król aga.tygodniksiedlecki@gmail.com, Tomasz Markiewicz t.markiewicz@siedlecki.pl, Kinga Ochnio k.ochnio@24ts.pl, Krzysztof Strzelecki k.strzelecki@siedlecki.pl Bartosz Szumowski szumowski@siedlecki.pl, Paweł Świerczewski swierczewski@siedlecki.pl, Mariola Zaczyńska m.zaczynska@siedlecki.pl; współpracownicy: Mirosław Buczek m.buczek@siedlecki.pl, Piotr Giczela p.giczela@siedlecki.pl;
**ADMINISTRACJA:** Joanna Klocek, Edyta Zdunek e.zdunek@siedlecki.pl; **BIURO PROMOCJI I REKLAMY:** Joanna Jońska tel. 500 099 218, Małgorzata Kania, m.kania@24ts.pl; **SKŁAD KOMPUTEROWY:** Jacek Komorowski, Marek Stasiuk; **KOREKTA:** Aneta Abramowicz-Oleszczuk a_abramowicz@siedlecki.pl; **DRUKARNIA**: Wyborcza Sp. z o.o., Warszawa, ul. Daniszewska 27. Nakład: 10 tys. egz. Niezamówionych artykułów Redakcja nie zwraca, a w przypadku zakwalifikowania ich do druku zastrzega sobie prawo dokonywania skrótów; **PRENUMERATA:** Przyjmują Urzędy Pocztowe i doręczyciele oraz na stronie poczyta.pl. Za treść ogłoszeń Redakcja ponosi odpowiedzialność w granicach wskazanych w ust. 2 art. 42 ustawy Prawo prasowe.
Stowarzyszenie Gazet Lokalnych
IZBA WYDAWCÓW PRASY

# Polędwiczki wieprzowe

**Polędwiczki wieprzowe są uważane za jedną z najsmaczniejszych i najbardziej wartościowych części półtuszy wieprzowych. Ta część wieprzowiny jest delikatna, chuda i bardzo smaczna.**

Przepis otrzymaliśmy z Mazowieckiej Grupy Tradycja Rozwój Przyszłość. W skład grupy wchodzą: Zakład Mięsny Mościbrody sp. z o.o. (Lider), Uniwersytet w Siedlcach, Mazowiecki Ośrodek Doradztwa Rolniczego oraz gospodarstwa rolne panów Andrzeja Izdebskiego i Zdzisława Ługowskiego. Projekt polega na opracowaniu i wdrożeniu innowacyjnej technologii produkcji mięsa oraz wędlin wysokiej jakości wyłącznie z polskich ras świń - wielkiej białej polskiej oraz polskiej białej zwisłouchej, hodowanych w oparciu o tucz bez antybiotyków i pasz GMO.

**PRZYGOTOWANIE:**

Umyte i pozbawione błon polędwiczki wieprzowe przecinamy na pół (jeżeli są duże), a małe pozostawiamy w całości. Mięso nacieramy suszonym czosnkiem, świeżo mielonym pieprzem i solą, a następnie każdy kawałek smarujemy ze wszystkich stron ostrą musztardą. Doprawione mięso odstawiamy do lodówki na około 4-5 godzin.

Na patelni rozgrzewamy olej z masłem, kładziemy polędwiczki i obsmażamy z obu stron przez 12 minut. 5 minut przed końcem smażenia dodajemy ząbki czosnku i smażymy, aż czosnek odda swój aromat i zacznie brązowieć. Wtedy usuwamy czosnek z patelni.

Piekarnik rozgrzewamy do 175 stopni Celsjusza. Do naczynia żaroodpornego z przykryciem wkładamy obsmażone polędwiczki wraz z tłuszczem, na którym się smażyły i wstawiamy do gorącego piekarnika. Pieczemy przez 20 minut. Upieczone polędwiczki wyjmujemy z piekarnika, ale nie kroimy ich od razu, tylko odstawiamy na ok. 10-15 minut, aby soki w mięsie związały się, dzięki czemu przy krojeniu nie wypłyną z mięsa.

## Uśmiechnij się!

fot. sej

**Dowcip opowiada Dariusz Stopa, radny Rady Powiatu Siedleckiego, dyrektor siedleckiej delegatury Urzędu Marszałkowskiego:**

■ Dyrektor zwraca się do pracownika:

- Panie, pan wszystko robi powoli! Powoli pan myśli, powoli pisze, powoli mówi, powoli się porusza. Czy jest coś, co robi pan szybko?

- Tak, panie dyrektorze. Szybko się męczę.

■

- Panie doktorze, dowiedziałem się, że mnie będzie operował praktykant.

- Zgadza się.

- A jak mu się operacja nie uda?

- To mu praktyk nie zaliczymy.

■

Jasio pyta ojca przy kolacji:

- Tato, a dlaczego ty się ożeniłeś z mamą?

Ojciec odkłada sztućce, patrzy na żonę i mówi:

- Widzisz, nawet nasze dziecko tego nie rozumie...

## Gra kapela

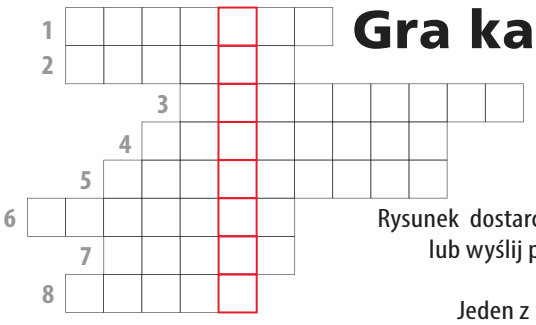

Rozwiąż rebusy, hasła wpisz do diagramów. Odczytaj rozwiązanie i je zilustruj. Rysunek dostarcz do redakcji osobiście lub wyślij pocztą (08-110 Siedlce, ul. Armii Krajowej 11). Jeden z rysunków nagrodzimy.

1 ~~rkiel~~ + m + ~~wan~~ + y

2 ~~aktor~~ + ą + ~~ba~~

3 (ń=n) + ~~wa~~ + ~~bo~~

4 ~~nia~~ + p + ~~bula~~

5 ~~arynka~~ + o +

6 ~~wisz~~ + r + ~~mo~~ ~~a~~

7 ~~dło~~ + ~~wa~~

8 ~~ła~~ ~~dź~~ + b + ~~bas~~

## Robimy zapiekankę

Wpisz do diagramu nazwy produktów przedstawionych na obrazkach. Odczytaj rozwiązanie i je narysuj. Pracę dostarcz do redakcji. (08-110 Siedlce, ul. Armii Krajowej 11). Na autorów wybranych rysunków czekają nagrody.

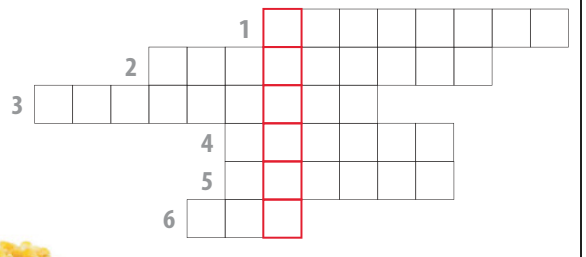

1

2

3

4

5

6

eprasa.pl 95f438c6ec

**POZIOMO:** 1- pobierane (teraz raczej przelewane) raz w miesiącu, 4- dla kucharki cztery szklanki, dla amatora imprez - dwie połówki, 6- bywa fałszywy, 8- miejsce, w którym niesforne dziecko odbywało karę, 9- partner dla Ewusi, 10- trochę mniej niż błąd?, 13- łączy protezę z syntezą, 15- stolica Senegalu (kojarzona z rajdem), 16- nadbałtyckie kąpielisko (prawie jak łeb ;-), 19- elegancki pan uchyla go na ulicy, 22- na pustyni cenniejsza niż złoto, 23- bezpieczne schronienie, 24- lizane dla ochłody, 25- w więzieniu albo w zakonie, 26- najgorszy poniżej pasa.

**PIONOWO:** 1- wisi na słupie i agituje, 2- brata syn, 3- w kiepskim wierszu częstochowskie, 5- XXL jest przeznaczony dla puszystych, 7- łączy pogląd i wygląd, 10- unosi się nad wrzątkiem, 11- niewielkie a cieszy, 12- nicpoń, urwis, 13- do siedzenia bez oparcia, 14- zdarza się w wypieku niedoświadczonej gospodyni, 17- klientela bez klienta, 18- szuler chował je w rękawie, 20- strzał chybiony, 21- ulewa (nie z prawa ;-).

**Nagrodę w postaci boxu słodkości o wartości 100 zł ufundowała Fabryka Słodkości ŁAKOCIE- pyszne torty, ciasta, ciastka, lody, kawa i inne pyszności.**

**ROZWIĄZANIE z nr 19**

**POZIOMO:** 1- wsypa, 4-mysz, 7-awers, 8-szafa, 9-nalepka, 13-wrzos, 16-rok, 17-Azer, 18-alkowa, 20-zegar, 21-osie, 22-atom, 24-łono, 25-róże, 26-klan.

**PIONOWO:** 2-siekacz, 3-pasjans, 5-zabijaka, 6-warstwa, 10-lila, 11-pro, 12-Kowno, 14-Rzeszów, 15-orzełek, 18-agonia, 19-kra, 23-miód.

Zwycięzcą zostaje **Waldemar Radczuk z Pruszyna**. Gratulujemy!

**Nagroda: podwójny bilet do Nove Kino Siedlce.**

Po odbiór nagród prosimy zgłosić się do redakcji „Tygodnika Siedleckiego", ul. Armii Krajowej 11, Siedlce.

Nadesłane przez Czytelnika rozwiązanie oznacza, że w przypadku wygranej wyraża on zgodę na opublikowanie swojego imienia i nazwiska oraz miejsca zamieszkania. Rozwiązanie prosimy dostarczyć do redakcji „Tygodnika Siedleckiego" w ciągu 10 dni od ukazania się gazety osobiście lub pocztą z wyciętym numerem krzyżówki.

MARKER
DYSTRYBUTOR ART. BIUROWYCH I SZKOLNYCH
WWW.MARKER24.PL

**Magazyn Główny - Samoobsługa**
08-110 Siedlce, ul. Magazynowa 8c
tel. 25 644 65 67
fax 25 631 04 20
marker@marker.siedlce.pl

**Punkt Sprzedaży**
ul. Mała 2
tel./fax 25 632 84 41
mala@marker.siedlce.pl

**Punkt Sprzedaży - Zabawki**
ul. Sienkiewicza 29
tel./fax 25 644 91 61
zabawki@marker.siedlce.pl

***Helena Zabielska, Stara Wieś***
*- laureatka jednego z naszych poprzednich konkursów*

***Nagrodę otrzymuje Anna Prokurat z Siedlec.***
*Po odbiór nagrody zapraszamy do redakcji.*

9 770239 684432 24