| | | |
|---|---|---|
| Ruszają prace na Krapkowickiej str. 11. | Czy w „Zdzichach” będzie ciemno? str. 15. | Seria fałszywych alarmów str. 2. |
| 100 tysięcy zł na poprawę bezpieczeństwa str. 9. | Tajemniczy zgon str. 14. | Objazd potrwa do Wigilii str. 21. |



# TYGODNIK Krapkowicki

...o Tobie, o nas, o regionie...

11 października 2022 r. Nr 41 (1274)

Cena: 3,99 zł (w tym 8% podatku VAT)

Krapkowice Zdzieszowice Strzeleczki Gogolin Walce



LIDER wśród gazet lokalnych w powiecie krapkowickim
- największa sprzedaż
- największe zasięgi
- największe czytelnictwo

TRANS-PEL Walce
Świadczymy usługę TRANSPORTU WĘGLA z PGG (Polskiej Grupy Górniczej)
602 652 713
77 / 4660 104

# Idzie zima, wungla ni ma

**Im bliżej zimy, tym większe są obawy związane z tym, że uczniowie będą marzli, a placówki oświatowe pozostaną bez ogrzewania. Pojawiły się pogłoski, że z tego powodu może wrócić zdalne nauczanie - ale minister edukacji już dziś straszy samorządy zarządem komisarycznym. Postanowiliśmy sprawdzić, jak przygotowane są zatem do sezonu grzewczego gminy powiatu krapkowickiego. Zapytaliśmy też, czy nasze samorządy będą zajmować się dystrybucją węgla dla mieszkańców, tak jak chce rząd.**

Obawy związane z zimną zimą to – można rzec cynicznie - gorący temat (!) w ostatnim czasie. Rządowy pomysł, by to samorządy zajęły się sprzedażą węgla „po korzystnej cenie” – na przykład poprzez spółki komunalne bądź przedsiębiorstwa - spotkał się z brakiem entuzjazmu ze strony większości miast i gmin, a wręcz z ostrą krytyką z ich strony. W minionym tygodniu zdecydował się na to tylko Otwock. Sprawdziliśmy, czy takie gminne punkty mogą pojawić się w powiecie krapkowickim.

*Dokończenie na str. 14.*

ISSN 1505-4861


MOTO-PARK
47-300 Krapkowice
ul. Opolska 65
SKUP ZŁOMU
☎ 608 101 102

OPTYKAn SROKA
KRAPKOWICE ul. Opolska, ul. Prudnicka
ZDZIESZOWICE ul. Chrobrego
BADANIE WZROKU 5 DNI W TYGODNIU

STACJA PALIW PIETNA
GROTRANS
UL. KRAPKOWICKA 2 K/KRAPKOWIC
UWAGA! rozpoczynamy zbiory kukurydzy u naszych klientów!
Jesteś zainteresowany współpracą? Zadzwoń! 668 212 733
Usługi świadczymy w cenie 550,00 zł/ha
Gwarantujemy pełen profesjonalizm
Paliwa - olej napędowy i opałowy
Zamówienia pod wskazany adres
Łany, ul. Szkolna 24, 47-253 Cisek
www.grotrans.pl
tel. 504 245 201, 501 472 383
DOBRY DOSTAWCA NAJLEPSZE PALIWA

Pompy ciepła | Fotowoltaika | Klimatyzacja
SPEC INSTAL
www.specinstal.com.pl
660 318 949
604 507 255


eprasa.pl 965569d29b

# Zjechał i uderzył

**W sobotę 8 października doszło do kolizji na drodze wojewódzkiej nr 409 w Steblowie. Zderzyły się dwie osobówki.**

**Sprawcą okazał się być 82-letni kierowca citroena.**

Incydent miał miejsce na krótko przed godz. 13.20. Jak wynika z dostępnych informacji, 82-letni kierowca citroena z niewiadomych przyczyn zjechał na lewy pas i uderzył w BMW. Na szczęście nikomu nic się nie stało. Obaj kierowcy byli trzeźwi. Sprawca został ukarany 10 punktami karnymi i mandatem w wysokości 1050 zł.

*(mim), fot. Prostozopolskiego*

# Seria fałszywych alarmów

**W ciągu 5 dni krapkowiccy policjanci odnotowali aż 5 fałszywych alarmów bombowych na terenie naszego powiatu. Większość z nich dotyczyła placówek, do których uczęszczają dzieci.**

Na pierwszy ogień poszło jedno z przedszkoli w Krapkowicach. Fałszywy alarm miał miejsce 2 października. Do kolejnego doszło już następnego dnia (3 października) w Stowarzyszeniowej Publicznej Szkole Podstawowej w Steblowie. Zaś 4 października fałszywy alarm bombowy odnotowano w Publicznej Szkole Podstawowej w Brożcu.

- W powyższych przypadkach mieliśmy do czynienia ze zgłoszeniami, które wpływały na skrzynkę mailową placówek – mówi Komendant Powiatowy Policji w Krapkowicach nadkom. Rafał Lejczak.

Były to wiadomości o niskim stopniu wiarygodności, nie podjęto więc czynności związanych z ewakuacją.

Na tym jednak nie skończyły się fałszywe alarmy w naszym powiecie. Dwa kolejne miały miejsce w Zdzieszowicach: pierwszy z nich w Publicznej Szkole Podstawowej nr 2 (5 października), drugi w NZOZ Grupowa Praktyka Lekarza Rodzinnego (7 października).

- W tych przypadkach mieliśmy trochę inną sytuację, bo alarmy bombowe zostały zgłoszone telefonicznie – dodaje nadkom. Rafał Lejczak.

Aktualnie policjanci prowadzą działania mające na celu ustalenie, kto wykonywał połączenia telefoniczne.

Przypomnijmy, że w ostatnim czasie do podobnego incydentu doszło 16 września w Publicznej Szkole Podstawowej nr 3 w Zdzieszowicach. Z kolei podobna fala fałszywych alarmów miała miejsce w marcu bieżącego roku.

*(mim)*

# Policyjny pościg i stłuczka

**Do zdarzenia doszło w poniedziałek 3 października na terenie Krapkowic. Policjanci ścigali motocyklistę. Daleko nie uciekł, bo zderzył się z ciężarówką…**

O godzinie 18.35 na komendę krapkowickiej policji wpłynęło zgłoszenie o motocyklisce, który podjechał pod supermarket przy ulicy Prudnickiej i prawdopodobnie jest pijany. Mężczyzna miał chwiać się na nogach i zataczać.

Kiedy radiowóz podjechał na miejsce, motocyklista zdążył już wprawdzie odjechać, ale świadkowie wskazali, w którym kierunku się oddalił. Mundurowi szybko go dogonili i przy pomocy sygnałów dźwiękowych i świetlnych próbowali spowodować, żeby się zatrzymał. Efekt był jednak odwrotny, bo mężczyzna podjął ucieczkę. Pościg okazał się bardzo krótki i zakończył się na drodze krajowej nr 45 za wieżą ciśnień. Kierujący nie dostosował prędkości do warunków i wjechał w tył poprzedzającej go ciężarówki.

Na miejsce wezwano karetkę, która przewiozła delikwenta do szpitala celem przebadania. Urazy okazały się jednak na tyle niegroźne, że nie podjęto decyzji o hospitalizacji. Mężczyźnie pobrano krew do badania na zawartość alkoholu w organizmie. Jego wyników nie ma jeszcze, policjanci potwierdzają jednak, że bohatera opisanych zdarzeń spowijała woń alkoholu.

26-letni mieszkaniec powiatu krapkowickiego prawdopodobnie odpowiadał będzie za niezatrzymanie się do kontroli, co do pozostałych ewentualnych zarzutów, zależeć one będą od wyników badań.

*(bes)*

# Zwierzyna uszkodziła samochody

**Do nietypowej sytuacji doszło na drodze krajowej nr 45 na wysokości Gwoździc. Zwierzyna wbiegła przed ciężarówkę, odbiła się od niej i wpadła na samochód osobowy jadący z przeciwka.**

Incydent miał miejsce 7 października ok. godz. 23.00. Mimo że sytuacja wyglądała groźnie, kierowcom samochodów nic się nie stało. Całość zakwalifikowana została jako kolizja. Trwa szacowanie strat przez ubezpieczyciela.

*(mim)*

*Pani*

**Sybili Zimerman**

**oraz najbliższej rodzinie**

*wyrazy głębokiego współczucia*

*z powodu śmierci*

**śp. GERDY TERMIN**

*składają*

*Maciej Sonik - Starosta Krapkowicki*

*Sabina Gorzkulla - Wicestarosta Krapkowicki*

**Zakład Pogrzebowy**
**Matuszek**
**Kom. 601 74 74 75**
**ul. Prudnicka 110 Steblów tel. 77 466 45 45**
**ul.Piastowska 38a, Krapkowice tel. 77466 15 70**

**Pani Ali Łukaszczyk**

**oraz najbliższej rodzinie**

*wyrazy głębokiego współczucia*

*i żalu z powodu śmierci*

**Męża**

*składają*

*Dyrektor i Pracownicy*

*Centrum Usług Wspólnych w Gogolinie*

**Pani Anieli Kopeć**

**i całej rodzinie**

wyrazy głębokiego współczucia

i żalu z powodu śmierci

**Ojca**

składają

Pracownicy Centrum Usług Wspólnych

w Gogolinie

TYGODNIK Krapkowicki

Wydawca: „Bastech" Sp. z o.o.
Prezes Zarządu: Joanna Bassek
47-300 Krapkowice, ul. Sienkiewicza 9
Numery tel.:, 77 446 00 20, 77 446 00 30
www.tygodnik-krapkowicki.info
redakcja@tygodnik-krapkowicki.info
**Dyżur reporterski:** 600 973 937

**Redaktor naczelny: Joanna Bassek,** e-mail: j.bassek@tygodnik-krapkowicki.info
**Redaktor prowadzący:** Beata Szczerbaniewicz, e-mail: b.szczerbaniewicz@tygodnik-krapkowicki.info
**Dziennikarze:** Dominika Bassek, Magdalena Nowak, Michał Mandola, Małgorzata Łyczak tel. 77 446 00 20
**Dziennikarz sportowy:** Mirosław Szozda
**Sekretarz redakcji:** Dominika Bassek
**Skład i grafika:** Dariusz Halski
**Współpracownicy:** Wawrzyniec Jasiński, Irena Jasińska, Seweryn Hutnicki
**Reklama i promocja:** Dawid Laskowski - kierownik działu marketingu i reklamy kom. 692 190 982, Magdalena Nowak e-mail: marketing@tygodnik-krapkowicki.info tel. 77 446 00 30

Druk: Polska Press Sp. z o.o., Oddział Poligrafia, Drukarnia w Sosnowcu

Wydawca należy do Stowarzyszenia Gazet Lokalnych

Materiałów i utworów niezamówionych wydawca i redakcja nie zwracają. Zastrzegamy sobie prawo skracania i redagowania tekstów, listów oraz zmiany tytułów. Projekty graficzne reklam i ogłoszeń opracowane przez redakcję pozostają jej własnością. Za treść nadesłanych materiałów, reklam, ogłoszeń, ogłoszeń i materiałów wyborczych oraz dołączanych ulotek redakcja i wydawca nie ponoszą odpowiedzialności. Redakcja i wydawca zastrzega sobie prawo do odmowy zamieszczenia ogłoszeń i reklam, w tym wyborczych, jeżeli ich treść lub forma jest sprzeczna z linią programową gazety bądź charakterem publikacji. Redakcja ponosi odpowiedzialność za treść ogłoszeń w granicach wskazanych w ust. 2 art. 42 ustawy prawo prasowe. Publikowane listy i opinie nie muszą być zgodne ze stanowiskiem redakcji. Na podstawie art.25 ust.1 pkt 1b ustawy z dnia 4 lutego 1994 r. o prawie autorskim i prawach pokrewnych Bastech Sp. z o.o. zastrzega, że dalsze rozpowszechnianie artykułów i materiałów opublikowanych w „Tygodniku Krapkowickim" bez zgody Wydawcy jest zabronione.

eprasa.pl 965569d29b

MEDIASERWIS
Naprawy domowe:
- telewizorów, anten satelitarnych i naziemnych
- laptopów, tabletów i nawigacji
- montaż anten satelitarnych i naziemnych.
Malnia, ul. Opolska 22, tel. 467 17 43, kom. 604 782 443

USŁUGI REMONTOWO - BUDOWLANE
Marek Bekiesz
tel. 697 156 736
796 208 779
www.mabekiesz.pl
• docieplenia budynków
• malowanie elewacji
• wykończenia wnętrz

Posadzki betonowe
Rafał Reinert
Kosorowice
ul.Powstańców Śl. 15a
tel. 663 403 154

Kiosk Numerek
- Lotto, Ksero
- Naprawa obuwia
- Dorabianie kluczy
- Punkt pralni chemicznej
Rynek 21, Krapkowice
tel. 504 120 772

TRANS-HOL ASSISTANCE
Pomoc drogowa, transport maszyn
605 041 902
601 486 314

CHOROBY ŻYŁ I TĘTNIC
lek. med. Zbigniew Ludewicz
SPECJALISTA CHIRURG
żylaki, pajączki żylne
leczenie nieoperacyjne
skleroterapia, miniflebectomia
owrzodzenia podudzi
trudno gojące się rany
niedokrwienie kończyn
Krapkowice, ul. Konopnickiej 1
Wtorki, w godz. 15 - 16
Prószków, Pl. Zawadzkiego 2
Środy, w godz. 17 - 18
Rejestracja:
77 446 79 00 w godzinach 14 - 18
lub nr osobisty 500 292 399

Biuro Senatorskie
Beniamin Godyla
Senator RP
Mieszkańcy powiatu krapkowickiego
mogą zgłaszać swoje sprawy
w moich biurach senatorskich:
OLESNO
tel. 663 324 555
KĘDZIERZYN-KOŹLE
tel. 519 832 090
www.facebook.com/SenatorGodyla
www.senatorgodyla.pl

MKR TECHNIKA Sp. z o.o.
www.mkrtechnika.eu
Zatrudni na stanowiska:
☑ TOKARZ ☑ SPAWACZ
☑ MECHANIK ☑ ŚLUSARZ
- zatrudnienie na podstawie umowy o pracę,
- dobre warunki płacowe,
- stabilne warunki zatrudnienia,
- ciekawa praca przy budowie maszyn w dynamicznym i młodym zespole,
- praca w systemie jednozmianowym,
- mile widziane doświadczenie na podobnym stanowisku pracy.
e-mail: kontakt@mkrtechnika.eu
tel.: +48 77 446 76 77

Praca dla
Opiekunów osób starszych w Niemczech
- ubezpieczenie i wysokie zarobki
- PRO-SENIOR (KRAZ 6933)
Tel. 795570792, 774428338

LEŚNICKIE CENTRUM MEDYCZNE
OFERUJE WSPARCIE W ZAKRESIE USŁUG MEDYCZNYCH
• ENDOKRYNOLOGII
• GINEKOLOGII
• DIABETOLOGII
• KARDIOLOGII
• DERMATOLOGII
• ORTOPEDII
• NEUROLOGII
• CHIRURGII
• MEDYCYNY PRACY
• MEDYCYNY SPORTOWEJ
• CHIROPLASTYKI
• ZAPEWNIAMY BADANIA LABORATYJNE
• EKG/USG NA MIEJSCU
• LARYNGOLOGII
• OBSŁUGUJEMY PACJENTÓW UBIEZPIECZONYCH W PZU I LUXMED
LEŚNICKIE CENTRUM MEDYCZNE
Plac Narutowicza 14 I 47-150 Leśnica
rejestracja@lcm.org.pl I biuro lsm.org.pl
tel.: 77 414 61 69
www.lcm.org.pl

USŁUGI POGRZEBOWE
KONEFAŁ
Gwarantujemy
Najwyższą jakość świadczonych usług w zakresie:
- kompleksowej obsługi pogrzebów,
- transportu międzynarodowego,
- kremacji, ekshumacji,
- wieńców, wianków i wiązanek,
- usług kamieniarskich,
- całorocznej opieki nad grobami.
Jesteśmy do Państwa dyspozycji całą dobę
Gogolin, ul. Zamknięta 4, tel. 77 466 6260
Krapkowice, ul. Mickiewicza 2, tel.77 446 60 66,
Zdzieszowice, ul. Pokoju 7, tel. 602 376 845

GRUPA psb
MRÓWKA
Budujące pomysły
ZDZIESZOWICE
Filarskiego 39
77 484 69 33
STRZELCE OPOLSKIE
Gogolińska 4
77 461 80 35
ZOBACZ CAŁĄ GAZETKĘ PROMOCYJNĄ
NA NASZYM FACEBOOKU I STRONIE WWW

Mrówka Zdzieszowice
Mrówka Strzelce Opolskie
www.dremex.pl

eprasa.pl 965569d29b

# Kompas gospodarczy w sercu Opolszczyzny

**Ponad stu przedstawicieli firm z regionu uczestniczyło w spotkaniu pod nazwą Kompas Gospodarczy w Sercu Opolszczyzny, które odbyło się 4 października na Zamku w Mosznej. Wydarzenie zainicjowane przez powiat krapkowicki przy współpracy z Opolską Izbę Gospodarczą było okazją do wymiany doświadczeń, sieciowania, ale też dyskusji o problemach i pomysłach o tym, jak je rozwiązać.**

**Wydarzenie zostało zorganizowane przez powiat krapkowicki we współpracy z Opolską Izbą Gospodarczą.**

**Podczas spotkania można było uzyskać informacje na temat funduszy europejskich.**

**W przedsięwzięciu wzięło udział ponad stu przedstawicieli firm z regionu.**

- Jako Opolska Izba Gospodarcza chcemy, aby takie spotkania odbywały się cyklicznie na terenie całego województwa. To w powiecie krapkowickim odbywa się dzięki dobrej współpracy z samorządem, ale też ze względu na liczbę przedsiębiorców zrzeszonych w OIG z tego terenu - podkreślał prezes izby gospodarczej Bartosz Ryszka.

Uczestnicy spotkania - prezesi, dyrektorzy i przedstawiciele firm z terenu powiatu krapkowickiego oraz członkowie i sympatycy OiG mogli dowiedzieć się między innymi o zmianach form opodatkowania, zasadach odliczania składki zdrowotnej, zmianach w przepisach prawach pracy czy wsparciu przedsiębiorców ze środków Powiatowego Urzędu Pracy.

- Jako powiatowy szczebel samorządu mamy mało narzędzi, żeby wspierać rozwój gospodarczy, bo to nie my ustalamy podatki i to nie my mamy tereny inwestycyjne. Możemy stworzyć za to jak najlepszy klimat inwestycyjny i to w oparciu o dialog i wsłuchiwanie się w oczekiwania robimy - mówił starosta krapkowicki Maciej Sonik.

W wydarzeniu oprócz przedsiębiorców uczestniczyli wiceprezes Specjalnej Strefy Ekonomicznej w Katowicach Jacek Bialik oraz wicewojewoda opolski Tomasz Witkowski.

- Cieszę się, że tak wiele osób odpowiedziało na nasze zaproszenie i wzięło udział w spotkaniu. Staraliśmy się przygotować program tak, aby w krótkim czasie można było zdobyć sporo informacji, a w przypadku pytań, aby można było o szczegółach podyskutować w kuluarach - mówiła wicestarosta Sabina Gorzkulla.

Przy okazji spotkania swoje stoiska zaprezentowały Zakład Ubezpieczeń Społecznych, Urząd Skarbowy w Krapkowicach, Powiatowy Urząd Pracy w Krapkowicach, Państwowa Inspekcja Pracy w Opolu oraz Lokalny Punkt Informacyjny o Funduszach Europejskich.

*(was)*

# Siła Kobiet w Żyrowej

**W niezwykłych okolicznościach zamkowego parku w Żyrowej odbyło się spotkanie ponad 400 kobiet z powiatu krapkowickiego. Nieprzypadkowo właśnie teraz, gdyż październik jest miesiącem walki z rakiem piersi, co od wielu lat symbolizuje różowa wstążeczka. O tym jak ważna jest profilaktyka podczas wydarzenia mówiła wicestarosta Sabina Gorzkulla, Opolska Ambasadorka UE. Wykład z zakresu profilaktyki ginekologiczno-onkologicznej wygłosiła dr n. med. Katarzyna Seweryn-Serkis. Popołudnie zakończyła muzyczna niespodzianka o tytule „Żyć się chce" w wykonaniu Alicji Majewskiej i Włodzimierza Korcza.**

**Spotkanie odbyło się w Żyrowej.**

Pomysł na realizację projektu pod nazwą Siła Kobiet narodził się w 2016 roku.

- Od początku chciałam, aby pod tym hasłem kobiety mogły współdziałać i się wspierać. Z czasem dołączyły do mnie Kasia Sonik, Justyna Tupko, Agnieszka Sczakiel oraz Beata Motak-Niewalda, dzięki czemu udało się podejmować wiele działań w różnych dziedzinach, w ostatnim czasie najwięcej z nich dotyczyło profilaktyki i działań prozdrowotnych - mówiła wicestarosta Sabina Gorzkulla.

Temat jest niesłychanie ważny, bo tylko na raka rocznie w Polsce choruje prawie 100 tysięcy kobiet. Pandemia spowodowała, że ogólny odsetek kobiet korzystających z badań profilaktycznych spadł nawet o 26%. To gigantyczny problem, bo proporcjonalnie do spadku owych badań rośnie liczba trudnych przypadków i nowotworów wykrytych w zaawansowanych stadiach.

- Drogie Panie, jesteśmy tutaj, bo chcemy Wam podziękować za wszystko, co robicie, ale też wiem, jak potraficie inspirować innych do działania, dlatego mam ogromną prośbę - bądźcie ambasadorkami zdrowia wśród swoich społeczności. Zabierzecie ze sobą lusterko zdrowia, żeby przypominało Wam o tym wydarzeniu i o tym, co w naszym życiu najważniejsze - podkreślała wicestarosta, zapraszając na scenę starostę krapkowickiego Macieja Sonika słowami, że za każdą kobietą stoi „silny" mężczyzna, a współdziałanie i równowaga pozwala wiele osiągnąć. Starosta podziękował wicestaroście za organizację wydarzenia, kierując również słowa do zebranych, aby nie przestawały działać i być aktywne.

- Robicie wiele dobrego, o czym często mamy okazję się przekonać i za co serdecznie Wam dziękuję - mówił.

- Jesteśmy tu po to, aby porozmawiać o chorobach, których boimy się najbardziej, ale nie musimy. Nie dlatego, że nie są groźne, ale dlatego, że kiedy weźmiemy odpowiedzialność za nasze zdrowie, to jesteśmy w stanie z nimi skutecznie walczyć - mówiła dr n. med Katarzyna Serkis i jak zauważyła - można dużo mówić, zachęcać i taka jest też rola medyków, ale najważniejsza jest decyzja pacjenta - podejmują ją świadomie i rozsądnie, pamiętając, że profilaktyka znacząco ogranicza ryzyko.

Oprócz wykładu uczestniczki spotkania mogły skorzystać z punktu informacyjnego Krapkowickiego Centrum Zdrowia, gdzie znalazły się nie tylko ulotki na temat profilaktyki raka piersi czy raka szyjki macicy, ale też informacje na temat oferowanych przez szpital usług dla mam oraz noworodków. Podczas wydarzenia starosta i wicestarosta podziękowali trzem rodzinom zastępczym, które po wielu latach zakończyły swoją działalność w pieczy zastępczej. Statuetki szklanych serc otrzymali Anna Tomczyk, Helena Wietrzyk oraz Mariola i Zdzisław Garbowicz. Podziękowania otrzymali też państwo Mariola i Joachim Wiesiollek, właściciele pałacu w Żyrowej, na terenie którego odbyło się wydarzenie. Puentą popołudniowego spotkania był koncert ikony polskiej estrady Alicji Majewskiej. Artystka wraz z Włodzimierzem Korczem i kwartetem smyczkowym zagrała swoje najbardziej znane przeboje takie jak „Odkryjemy miłość nieznaną", „Jeszcze się tam żagiel bieli" i oczywiście „Być kobietą". Nie zabrakło też utworów z ostatniej płyty, która nosi wymowny tytuł „Żyć się chce".

Oby to muzyczne przesłanie zostało w pamięci wszystkich uczestniczek wydarzenia!

*(was)*

eprasa.pl 965569d29b

Materiał informacyjny

# CYTOLOGIA RATUJE ŻYCIE

**Badania przesiewowe to najskuteczniejszy sposób wykrycia raka szyjki macicy na wczesnym etapie, kiedy choroba jest możliwa do wyleczenia. Dla wszystkich kobiet w wieku 25-59 lat zalecana jest cytologia, wykonywana bezpłatnie co trzy lata. To fundament skutecznej profilaktyki raka szyjki macicy.**

Na pytanie, po co regularnie wykonywać cytologię, najlepiej odpowiadają kobiety, u których udało się wcześnie wykryć nowotwór szyjki macicy. One wiedzą, że żyją tylko dzięki badaniu profilaktycznemu. Niestety, wiele kobiet uważa, że kiedy nic złego się nie dzieje, to nie ma potrzeby sprawdzać.

Tak było z Edytą z Mławy (36 l.), która teraz chciałaby cofnąć czas.

Choć codziennie 5 Polek umiera z powodu raka szyjki macicy, nie wszystkie kobiety regularnie wykonują badania cytologiczne

*- Po studiach zamieszkaliśmy z chłopakiem w dużym mieście. Absorbowała nas praca, a reszta zeszła na dalszy plan. Nagle pojawiły się u mnie poranne bóle miednicy. Myślałam, że to z przepracowania. Później dostrzegłam krwawienia po stosunkach i wtedy się zaniepokoiłam. W trakcie wizyty ginekolog zalecił pobranie próbki i dalsze badania.*

*Badanie wykazało raka szyjki macicy. Na początku nie chciałam uwierzyć i sprawdzałam z innymi specjalistami, czy nie było pomyłki. Niestety, rezultat był identyczny.*

*Przeszłam chemioterapię, codzienne naświetlenia, a później dodatkowe chemioterapie. Trwało to dwa lata, o których chciałoby się zapomnieć, ale należy o tym mówić, aby namówić inne kobiety do cytologii i do szczepień przeciw HPV.*

*Teraz czuję się dobrze i nawet wróciłam do pracy, choć na ¾ etatu i częściowo zdalnie. Wzięliśmy też ślub z narzeczonym. Ginekolog mówi, że może za parę lat uda się zajść w ciążę.*

i szczepią się przeciwko HPV. Pierwsze badania cytologiczne należy wykonać między 20. a 25. rokiem życia albo najpóźniej trzy lata po rozpoczęciu współżycia seksualnego.

Przygotowanie do badania jest proste i nie wymaga wielkiego zachodu od kobiety. Należy jedynie przestrzegać ogólnych zaleceń, dotyczących terminu badania cytologicznego i ostatniej aktywności seksualnej. Nie wolno zgłaszać się na cytologię w czasie krwawienia miesiączkowego. Najlepiej wykonać to badanie w środku cyklu: co najmniej cztery dni po ostatnim dniu miesiączki, a najpóźniej na cztery dni przed nadejściem kolejnej miesiączki. Co najmniej przez cztery dni przed pobraniem wymazu cytologicznego należy zachować wstrzemięźliwość seksualna, nie wolno też stosować leków dopochwowych i wykonywać irygacji pochwy. Od ostatniego badania ginekologicznego bądź USG przezpochwowego powinien minąć choć jeden dzień, a od pobrania posiewów i wymazów z kanału szyjki macicy – przynajmniej cztery dni.

Cytologia trwa około 5 minut, jest bezbolesna i bezpieczna. Pobranie rozmazu cytologicznego polega na wprowadzeniu wziernika do pochwy, pobraniu komórek znajdujących się na tarczy i w kanale szyjki macicy (za pomocą szczoteczki), nałożeniu pobranego materiału na specjalne szkiełko cytologiczne i utrwaleniu preparatu. Rozmaz trafia następnie do oceny mikroskopowej przez specjalistów. Rozmaz cytologiczny może być pobrany przez ginekologa (podczas konsultacji) albo przez położną. W trakcie cytologii zawsze jest stosowany sprzęt jednorazowy: wziernik ginekologiczny i szczoteczka cytologiczna.

Badanie jest refundowane i należy je powtarzać co trzy lata. Cytologia jest wymagana częściej, np. raz na rok, gdy u kobiety wystąpiła infekcja brodawczaka ludzkiego HPV lub HIV, przy częstej zmianie partnerów seksualnych i gdy inne kobiety w rodzinie chorowały na raka szyjki macicy.

Regularne wykonywanie badań cytologicznych jest skuteczną metodą profilaktyki raka szyjki macicy. Umożliwia wykrycie choroby na bardzo wczesnym etapie, gdy stany przedrakowe są wyleczalne w 100%.

**Chcesz wiedzieć więcej, szukasz informacji na temat bezpłatnych badań, wejdź na www.planujedlugiezycie.pl lub zadzwoń na bezpłatną infolinię 800 190 590.**

Infolinia jest czynna 24 godziny na dobę, 7 dni w tygodniu.

Ministerstwo Zdrowia

PLANUJĘ DŁUGIE ŻYCIE

Kampania społeczna „Planuję długie życie" realizowana w ramach Narodowej Strategii Onkologicznej na lata 2020-2030, finansowana ze środków Ministra Zdrowia.

eprasa.pl 965569d29b

# Już jasno i bezpiecznie

**Od lat mieszkańcy Odrowąża, Sadów i tzw. Abisynii prosili o oświetlenie drogi prowadzącej do przystanku autobusowego przy wjeździe do Krapkowic. I doczekali się. Lampy już świecą!**

**A jeszcze niedawno były tu egipskie ciemności.**

„Tygodnik Krapkowicki" wspierał te monity, wielokrotnie opisując problem. Tym bardziej z przyjemnością możemy teraz poinformować, że na odcinku około 300 metrów zamontowanych zostało 10 lamp ulicznych oraz dodatkowo jeszcze 2 przy przejściu dla pieszych przy przystanku autobusowym. Są też aktywne znaki świetlne pulsujące, zasilane akumulatorowo – też przed przejściem, aby dodatkowo jeszcze zwiększyć bezpieczeństwo w tym miejscu. Inwestycja kosztowała gminę 37 999 zł.

Teraz już mieszkańcy czekają tylko na brakujący chodnik.

***(bes), fot. (kb)***

# Właściciele psów dziękują „Tygodnikowi"

**Do naszej redakcji zadzwoniła czytelniczka w sprawie psiego parku, aby… podziękować nam za udany finał wieloletniego lobbingu na rzecz jego powstania.**

- Cieszę się, że wreszcie takie miejsce udało się utworzyć – mówiła mieszkanka Krapkowic (imię i nazwisko do wiadomości redakcji). - To przedsięwzięcie rodziło się w wielkich bólach w naszym mieście i kibicowałam mu jako właścicielka psów od lat, tak samo jak kibicowałam „Tygodnikowi Krapkowickiemu", bo to właśnie wasza gazeta lobbowała najbardziej w tej sprawie. Nie zliczę tego oczywiście, ale na przestrzeni może z 5 lat, albo i nawet więcej, ileż było artykułów w tej sprawie, głosy czytelników, nawet jedna z mieszkanek złożyła przecież imienną petycję do burmistrza, która też opublikowana była w waszej gazecie! I ja sama też złożyłam taką interwencję, ale lata mijały, a władze były głuche, nikt nie chciał nawet podjąć tego tematu. W końcu stał się cud i park wybudowano, nie wiem, jak to się stało, bo nasze miasto wcześniej nie było przyjazne zwierzętom, wciąż zresztą brakuje koszy na psie odchody… Nie ma w tym naszym parku wprawdzie oświetlenia i już za kilka tygodni tam się nie wybiorę, aż do kwietnia, bo gdy będę wracać z pracy, będzie ciemno, więc nogi będzie można połamać, ale trudno. Pozostanie mi niedziela i sobota, gdy nie pracuję… Szkoda też, że mój poprzedni piesek, który nie żyje już od ponad dwóch lat, nie doczekał tego parku. Mógł powstać on przecież już dawno, to nie jest kosztowna inwestycja. Dzwonię też do was, aby wyrazić pewien niesmak, który czuję, czytając, że to jest sukces i zasługa innych osób. Ale tak to już bywa, że jak coś się zrobi, to zawsze jest tłok osób przypisujących sobie zasługi. Nikt nie mówi, że to my – mieszkańcy, właściciele psów prosiliśmy się o ten park latami. A „Tygodnikowi Krapkowickiemu" dziękuję w imieniu innych psiarzy, że nas wspierał. Mam też nadzieję, że i latarnie się pojawią, bo póki co jest to obiekt bardziej do chwalenia się nim, niż do bezpiecznego użytkowania.

***wysł. (bes)***

**Do wynajęcia lokal z zapleczem socjalnym o pow. 49 m2 zlokalizowany przy ul. Al. św.Urbana 4 w Gogolinie w budynku sieci Tomi Markt.**
**Więcej informacji tel. 77 407 69 50, wew. 11**

# Książkowa noc po raz czwarty

**W ramach ogólnopolskiej akcji Noc Księgarń również krapkowicka Makama otworzyła swoje drzwi w piątek 7 października o godzinie 19.00, zapraszając wszystkich miłośników książek na moc atrakcji.**

**Młodsi czytelnicy stworzyli swój bajkowy kolaż.**

Noc Księgarń to już tradycja, niestety… coraz słabsza. Z roku na rok jest ich na rynku coraz mniej i dlatego coraz mniej sklepów włącza się w akcję. W tym roku wzięło w niej udział 130 księgarń z 50 miejscowości. Na mapie Opolszczyzny zostały już tylko Krapkowice.

- To jest akcja, w której biorą udział prywatne, małe księgarnie, a wypierają nas sieciówki i supermarkety – mówi Iwona Witkiewicz-Geisler, właścicielka Makamy. – Coraz trudniej jest się utrzymać na rynku niezależnym podmiotom, tym bardziej w niewielkich miejscowościach.

Noc Księgarń to przede wszystkim kiermasze i spotkania w księgarniach stacjonarnych: warsztaty, dyskusje, rozmowy z pisarzami i pisarkami, zabawy i konkursy dla dzieci. Program on-line był też transmitowany na żywo z wielu miejsc (również z Krapkowic).

Makama zaprosiła dzieci i starszych do tworzenia wielkich kolaży o tematyce książkowej, co inspirowane było twórczością Wisławy Szymborskiej. Poetka z nich słynęła i bardzo lubiła je robić. Dzieła dużych i małych czytelników umieszczone zostały w witrynach sklepu, które będą zdobić przez kilka tygodni. Ponadto na odwiedzających czekały wyjątkowo atrakcyjne rabaty oraz loteria. Ci którzy dokonali książkowych zakupów, mogli wylosować kolejny wolumin. Do godziny 23.00 w księgarni był wyjątkowy ruch i tłok. Podłoga zamieniła się w wielki warsztat plastyczny, a kupujący korzystając z rabatów, folgowali swoim zachciankom.

- Póki co zdecydowałam się na zakup 7 książek: 6 jest dla mnie, a jedna dla brata, ale nie wiem, czy jeszcze coś mi nie wpadnie w oko – mówiła 13-letnia Zuza Szymula. - Lubię czytać, a książki w internecie to nie to samo.

- Ja też zgarnęłam już 7 książek, na razie… - mówiła jej koleżanka Paulina Jaworska. – Może coś fajnego jeszcze wylosuję? Normalnie książki są drogie, ale z rabatem to już co innego. Fajnie że są takie akcje.

***(bes)***

eprasa.pl 965569d29b

# Na dobry start

**W czwartek 6 października w sali Gminnego Ośrodka Kultury w Strzeleczkach odbyło się uroczyste wręczenie przyborów szkolnych pierwszoklasistom z całej gminy.**

W wydarzeniu oprócz uczniów udział wzięli także nauczyciele, wychowawcy, pracownicy Urzędu Gminy Strzeleczki, wójt Marek Pietruszka oraz fundatorzy przyborów. Każdy pierwszoklasista otrzymał materiałowy worek, w którym znajdowały się kredki, śniadaniówka, smycz, długopis i inne gadżety.

- W sumie 69 pierwszoklasistów otrzymało taki upominek – mówi wójt Marek Pietruszka.

*(mim), fot. gmina Strzeleczki*

**Wręczone przybory szkolne na pewno przydadzą się pierwszoklasistom.**

# Czytają głośno w całej gminie

**W czwartek 29 września obchodzony był Ogólnopolski Dzień Głośnego Czytania. Tego dnia w oddziale dla dzieci Gminnej Biblioteki Publicznej w Strzeleczkach zrobiło się gwarno i wesoło.**

Do biblioteki zawitały przedszkolaki ze Strzeleczek. Dzieci spędziły czas w ciekawy i kreatywny sposób.

- Do akcji po raz kolejny przyłączył się wójt Marek Pietruszka, który czytał dzieciom wybrane przez nie książeczki, a następnie wraz z maluchami ozdabiał pamiątkowe jesienne drzewo – mówi dyrektor Gminnej Biblioteki Publicznej w Strzeleczkach Martyna Stanowska.

Przedszkolaki samodzielnie wykonały także zakładki do książek. Na pożegnanie uczestnikom spotkania wręczono słodkie niespodzianki.

- Podobne spotkania, podczas których wspólnie czytamy na głos książki, odbywają się we wszystkich filiach bibliotecznych – dodaje dyrektor Martyna Stanowska. - Dzieci z zapartym tchem słuchają czytanych im bajek, baśni czy opowiadań i z przyjemnością spędzają czas w bibliotece.

*(mim), fot. (GBP Strzeleczki)*

**W akcji wziął również udział wójt Marek Pietruszka.**

# Ciekawie i... smacznie

**28 września uczniowie ze Szkoły Podstawowej w Zielinie udali się na wycieczkę do zamku w Mosznej.**

**Na wycieczkę udali się uczniowie klas I-III.**

W wydarzeniu wzięła udział kilkudziesięcioosobowa grupa. Dla dzieci przygotowano wiele ciekawych atrakcji takich jak walki na miecze, strzelanie z łuku czy lekcję kaligrafii. Uczniowie mogli też przebierać się w piękne stroje księżniczek i książąt z minionych epok.

Wiele czasu poświęcono również na zwiedzanie kompleksu pałacowo-ogrodowego. Grupa zwiedziła komnaty zamkowe oraz park. Nie zabrakło również smacznego obiadu na koniec.

*(mim), fot. (SP Zielina)*

eprasa.pl 965569d29b

## Bilans

Co rano z trudem wyzuwam się z kokonu ciepłej kołdry, mając w perspektywie kolejny ciężki dzień i stawianie czoła wyzwaniom czyhającym na mnie przez kolejne kilkanaście godzin. Codziennie te same czynności. Problemy też podobne. Pierwsza refleksja o poranku to taka, jak ten czas szybko upływa. Lecą dni niepostrzeżenie. Zegar tyka. Tęsknię za beztroską lat dawnych i zazdroszczę tej beztroski młodym. Oni też mają swoje problemy, które jednak w skali życia, jak się okaże dla nich później, nie są tak bardzo znaczące. Może i myślą o przyszłości, ale wszystko jakoby jeszcze przed nimi i mogą snuć rozmaite plany. Mogą też realizować swoje zamierzenia. A nam – ludziom starszym - przychodzi już coraz częściej wspominać. Wydaje nam się, że jeszcze możemy to czy tamto. Że przecież zrealizujemy jeszcze jakieś marzenie, choćby o podróżach, remontach, zakupach. Lecz przychodzi taki moment, że uświadamiamy sobie, że o tę realizację będzie już trudno. Że nieubłaganie zostaje nam coraz mniej czasu i siły. A i możliwości już nie te same co kiedyś. I oto nagle zaskakuje nas myśl, że może to co mogło nas spotkać w życiu najlepszego – już się wydarzyło, że to już za nami.

Niechybnie nadchodzą lata, gdzie z najprostszymi sprawami będziemy się borykali z coraz większym trudem. No bo to już umysł i ciało nie są tak sprawne jak kiedyś. I boleśnie tę różnicę sobie uświadamiamy, nie mając większego wpływu na umykający czas. Młodzi o tym nie myślą. Im wydaje się, że to bardzo odległa perspektywa, a ona wcale nie jest tak odsunięta w czasie. Dla nas, ludzi, którzy przekroczyli jakiś wiekowy rubikon, każdy dzień jest jakby osobną wartością. Staramy się o tym nie myśleć, ale ta myśl wierci nam umysły jak robak owoc. Zupełnie nowego wymiaru nabiera powiedzenie, że trzeba się cieszyć każdym dniem, który zsyłają nam niebiosa. I staram się cieszyć, choć przychodzi mi to nieraz z trudem. Wdzięczny jestem Opatrzności, że mogę jeszcze cokolwiek pożytecznego dla siebie i innych robić. Należy podziwiać, choćby w kontekście Dnia Seniora, wszelkie formy samoistnej aktywności ludzi starszych, zrzeszonych w akademiach III wieku i podobnych. Są pełni werwy i optymizmu. Nie poddają się upływającemu czasowi.

Jednak zauważam też, że postrzeganie ludzi starszych bywa w tym zwariowanym świecie nieco pejoratywne. Dominuje pogląd i myślenie, że jak ktoś już jest stary, to jakość jego pracy będzie gorsza niż młodego człowieka. Na pewno dotyczy to informatyki i pewnych typowo fizycznych zajęć. Jednak w ludziach starszych drzemie potężny potencjał, kształtowany przez lata nabywanych doświadczeń życiowych, a często i zawodowych. Człowiek uczy się przez całe życie. Często nieświadomie. Musi dostosowywać się do zmieniającej się rzeczywistości. Zaskakują go nowe sytuacje i rozwiązuje narastające problemy, nieznane z przeszłości. I to jest główna wartość ludzi starszych, którzy przeżyli wiele i kumulują wiedzę stąd wynikającą w swoich zasobach intelektualnych. Z przykrością jednak należy stwierdzić, iż ta wiedza nie jest doceniania i wykorzystywana. Między innymi poprzez pewne lekceważenie osób, które wedle obiegowej opinii wyszli już poza krąg aktywności zawodowej.

Kiedyś pisałem już o tym, że Unia Europejska marnuje wiele środków na projekty, które nie są żywotnie potrzebne, a mało inwestuje w starość. Czyż nie lepszą inwestycją społeczną byłoby utrzymywanie ze środków unijnych luksusowych domów dla samotnych osób w podeszłym wieku? Ośrodków, w których stale rezydowałby lekarz, pielęgniarki, gdzie każdy miałby osobny pokój z jakimś minianeksem kuchennym etc. Może to i nie mrzonki, tylko teraz trzeba za to solennie zapłacić, a emeryci i ich - bywa że nieinteresujące się rodzicami - dzieci, po prostu nie mają z czego lub wolą nie zauważać problemu. Nasze państwo szasta sloganami i obietnicami, tymczasem bliska mi osoba opowiada, jak to chce przejść na zasłużoną emeryturę, a państwo proponuje jej po 41 latach pracy 650 zł, kiedy nawet nie była ani jednego dnia na lekarskim zwolnieniu i nie miała ani jednego dnia bezskładkowego. Czy to jest poważne? Kto zakosił pieniążki wpłacane co miesiąc przez pracodawców tej osoby lub ją samą? Teraz musi udowadniać, wiadomo jakiej instytucji, że „nie jest koniem" i rzetelnie pracowała. Czemu tego nie robi owa wspomniana instytucja – nie wiem. Mają po prostu bajzel u siebie w papierach.

Ale takie właśnie jest poszanowanie ludzi starszych, którzy dają się złapać na lep i haczyk, dostając ochłapy od tych, którzy zgarniają krocie i po prostu zasmakowali władzy.

*Wawrzyniec Jasiński*

eprasa.pl 965569d29b

# 100 tysięcy złotych na poprawę bezpieczeństwa

**Ministerstwo Spraw Wewnętrznych i Administracji ogłosiło wyniki tegorocznego konkursu na dofinansowanie projektów w ramach Rządowego Programu „Razem Bezpieczniej" im. Władysława Stasiaka 2022-2024. Wniosek gminy Krapkowice został bardzo wysoko oceniony. Lokalny samorząd otrzymał pełne dofinansowanie na modernizację trzech newralgicznych przejść dla pieszych.**

**Przejście dla pieszych przy ulicy Prudnickiej (okolice ulicy Kwiatowej w obrębie zatoki autobusowej).**

**Przejście dla pieszych przy ulicy ks. Koziołka (okolice ulicy Krótkiej, dojście do placu Eichendorffa).**

**Przejście dla pieszych przy ulicy Prudnickiej (okolice ulicy Konopnickiej w obrębie dojścia do sklepu Lidl).**

Przetarg na to zadanie już został ogłoszony. Do połowy grudnia wykonane zostaną oczekiwane przez mieszkańców modernizacje:

- oświetlenie przejścia dla pieszych z radarowym wyświetlaczem prędkości przy ulicy Prudnickiej (okolice ulicy Kwiatowej w obrębie zatoki autobusowej),

- oświetlenie przejścia dla pieszych przy ulicy Prudnickiej (okolice ulicy Konopnickiej w obrębie dojścia do sklepu Lidl),

- oświetlenie przejścia dla pieszych, aktywne znaki drogowe, radarowy wyświetlacz prędkości przy ulicy ks. Koziołka (okolice ulicy Krótkiej, dojście do placu Eichendorffa).

Wartość inwestycji to niemal 150 tys. złotych. Prawie 50 tys. zł stanowić będzie wkład własny gminy Krapkowice.

Przypomnijmy, to już trzeci nabór w ramach tego programu, do którego przystąpiła gmina Krapkowice. Pozyskane środki pozwoliły już na modernizację przejść dla pieszych: przy ul. Żeromskiego (w okolicy Zespołu Szkolno-Przedszkolnego nr 4), ul. Kilińskiego (w okolicy stacji Orlen), ul. 3 Maja (w okolicy cmentarza), ul. 3 Maja (przy dawnym Tesco).

*(dp)*

# Psi park już dostępny

**Długo wyczekiwana inwestycja jest już gotowa. We wtorek 4 października burmistrz Krapkowic Andrzej Kasiura wraz z radną Rady Miejskiej Jagodą Makselon otworzyli pierwszy w Krapkowicach psi park. To właśnie radna Jagoda Makselon była inicjatorką oraz pomysłodawczynią utworzenia parku. Osobiście brała także udział w poszukiwaniu odpowiedniego miejsca.**

Ponad 30 arów wcześniej niezagospodarowanego terenu przy ul. Karola Miarki zmieniło się nie do poznania. Ogrodzenie, furtki w formie śluz, ławki, ścieżka i infrastruktura niezbędna do zachowania czystości czeka na czworonogów i ich właścicieli. Krapkowiccy miłośnicy psów mają teraz bezpieczne miejsce do wyprowadzenia swoich pupili. Jest to świetne rozwiązanie dla osób, których psy lubią chodzić swoimi drogami i nie zawsze wracają na sygnał „do nogi". Tutaj na pewno nigdzie się nie zgubią.

**Mieszkańcy Krapkowic już od kilku dni korzystają z tego miejsca.**

- To super sprawa, jestem pod wielkim wrażeniem tego miejsca. Ilość przestrzeni, jaką mają do dyspozycji psy, jest imponująca. Zarośla to też możliwość do chowania się i zabawy dla czworonogów – komentuje Aneta Fatyga, która odwiedza park codziennie już od jakiegoś czasu.

- Odwiedziliśmy wiele miejsc, w których można było stworzyć taki park, jednak lokalizacja na końcu ul. Karola Miarki spełniała wszystkie warunki. Jest to duży plac, daleko od głównych ulic, a z drugiej strony blisko dużego osiedla – dodaje radna Jagoda Makselon.

Gmina Krapkowice w przyszłości planuje rozbudowę tego miejsca o infrastrukturę treningową dla bardziej wyczynowych czworonogów.

- Cieszy mnie fakt, że udaje nam się odpowiadać na potrzeby mieszkańców i mam nadzieją, że wszyscy wspólnie będziemy dbać o ten teren - mówił burmistrz Andrzej Kasiura.

**Burmistrz Kasiura wraz z radną Jagodą Makselon wspólnie otworzyli psi park.**

*(dp)*

# Miesiąc Seniora rozpoczęty

**Seniorzy rządzą miastem. We wtorek 4 października najstarsi mieszkańcy Krapkowic odebrali z rąk burmistrza Andrzeja Kasiury klucze do bram miasta. To oznacza, że Miesiąc Seniora w gminie Krapkowice został uroczyście rozpoczęty.**

**Przekazanie seniorom klucza do bram miasta.**

Świętowanie rozpoczęła msza święta w kościele pw. św. Mikołaja w Krapkowicach. Po niej seniorzy udali się do Krapkowickiego Domu Kultury, by odebrać symboliczny klucz do bram miasta. Uroczystości towarzyszyły występy dzieci z Przedszkola Publicznego nr 2 z oddziałami integracyjnymi, koncert krapkowickich Niezapominajek oraz wystawa prac seniorów DDP w Krapkowicach.

- Spotykamy się na rozpoczęciu Miesiąca Seniora, który już na dobre wpisał się w kalendarz wydarzeń kulturalnych naszej gminy. Ale to przedsięwzięcie nie odbyłoby się, gdyby nie Wy – seniorzy. Możemy organizować różne wydarzenia, ale jeśli nikt nie chce w nich brać udziału, to nie mają one sensu. Dlatego cieszy mnie widok tak wielu osób, które dziś przybyły na to uroczyste spotkanie. Program Miesiąca Seniora jest bogaty i każdy znajdzie coś dla siebie. Dlatego namawiajcie swoich znajomych, sąsiadów, tych, którzy na co dzień w ciepłych kapciach spędzają popołudnia, wyciągnijcie ich z domu, bo te październikowe dni są właśnie dla Was, drodzy seniorzy – mówił ze sceny burmistrz Krapkowic Andrzej Kasiura.

**Miesiąc Seniora już na dobre wpisał się w kalendarz wydarzeń kulturalnych gminy Krapkowice - mówił burmistrz Andrzej Kasiura.**

W programie nie zabraknie wydarzeń kulturalnych, sportowych, wykładów i warsztatów dedykowanych seniorom. Tylko w ubiegłym tygodniu w ramach Miesiąca Seniora odbyły się m.in. spotkanie integracyjne dziadków z wnukami „Bezpieczni razem", zajęcia artystyczne, seans filmowy, joga dla seniorów, warsztaty tańca czy marsz nordic walking. Wstęp na wszystkie wydarzenia jest bezpłatny.

*(dp)*

eprasa.pl 965569d29b

## Drodzy nauczyciele, pedagodzy, wychowawcy, pracownicy oświaty

z okazji Dnia Edukacji Narodowej życzymy Wam zdrowia, pogody ducha, poczucia spełnienia, szacunku wychowanków oraz uznania za trud wkładany w edukację i wychowanie młodego pokolenia.

Dziękujemy za pełną zaangażowania, codzienną misję, którą niewątpliwie jest przekazywanie wiedzy i wartości. Niech kształtowanie młodych umysłów, rozwijanie uczniowskich pasji i talentów będzie dla Państwa źródłem nieustannej satysfakcji.

**Bernard Friedla**
Przewodniczący
Rady Miejskiej
w Krapkowicach

**Andrzej Kasiura**
Burmistrz Krapkowic

## Szanowni Nauczyciele, Wychowawcy i Pracownicy Oświaty

z okazji Dnia Komisji Edukacji Narodowej składam Państwu serdeczne życzenia spełnienia zawodowego i wielu osobistych osiągnięć. Dziękuję za pracę dydaktyczną na rzecz oświaty, zaangażowanie w życie szkolnej społeczności oraz trud włożony w wychowanie młodego pokolenia. Życzę Państwu wielu zawodowych i osobistych sukcesów oraz poczucia satysfakcji z wykonywanego zawodu.

**Burmistrz Gogolina**
**Joachim Wojtala**

*Z okazji*

## *Dnia Edukacji Narodowej*

*Dyrekcji, Nauczycielom i wszystkim Pracownikom Oświaty składamy serdeczne życzenia zdrowia, dalszych sukcesów i osiągnięć zawodowych, satysfakcji z pracy z dziećmi i młodzieżą oraz pomyślności w życiu osobistym. Życzymy zadowolenia z pracy pedagogicznej, poczucia ważności wykonywanego zawodu oraz wdzięczności uczniów, z którymi dzielicie się wiedzą, doświadczeniem i dla których jesteście autorytetem. Wasze święto jest również szczególną okazją, aby podziękować Wam za wskazanie młodemu pokoleniu autentycznych wartości życia, szacunku i zrozumienia dla każdego człowieka oraz za przekazywanie najcenniejszego daru, jakim jest niewyczerpalne bogactwo wiedzy.*

**Włodzimierz Wolny**
Przewodniczący
Rady Gminy Strzeleczki
wraz z Radnymi

**Marek Pietruszka**
Wójt gminy Strzeleczki

*„Nauczyciel postrzega ucznia jako całość, pomagając mu budować pewność siebie i podnosząc jego samoocenę."*
*(B.Cage)*

*Szanowni Nauczyciele i Pracownicy Oświaty, z okazji Dnia Komisji Edukacji Narodowej składamy Państwu serdeczne życzenia spełnienia zawodowego i wielu osobistych osiągnięć. Dziękujemy za pracę dydaktyczną na rzecz oświaty, zaangażowanie w życie szkolnej społeczności oraz trud włożony w wychowanie młodego pokolenia. Życzymy Państwu wielu zawodowych i osobistych sukcesów oraz poczucia satysfakcji z wykonywanego zawodu.*

*Mateusz Burczyk*
*Przewodniczący*
*Rady Gminy Walce*
*wraz z Radnymi*

*Marek Śmiech*
*Wójt Gminy Walce*

eprasa.pl 965569d29b

# Znów pobiegli na Szpicę

**V Gogoliński Cross Szpica Tour przeszedł do historii. Wzięła w nim udział ponad setka biegaczy, rozdano ponad 40 pucharów. A wszystko odbyło się w przepięknej jesiennej scenerii lasów i pól.**

Gogolińska impreza biegowa ma już swoją renomę i swoich stałych fanów. Nie inaczej było i tym razem: biegacze zjechali z bliska i z daleka. 10-kilometrowa trasa biegła szutrowymi i bocznymi drogami. Start i meta były wyznaczone w gogolińskim Centrum Bioróżnorodności im. Leopolda Cassirera. Na trasie było jedno przewyższenie: tytułowa Szpica (256 m n.p.m), potem już było z górki. Dodatkowo przygotowano też trasę Mini Szpica Tour (na terenie Centrum Bioróżnorodności) dla dzieci, które przyszły tego dnia kibicować swoim rodzicom. Dla wszystkich – dużych i małych – przygotowano pamiątkowe medale oraz pamiątkowe czapki, doskonale nadające się do biegania przy mniej sprzyjających warunkach atmosferycznych. Puchary rozdawał w imieniu burmistrza Gogolina sekretarz Bogusław Leśkiewicz.

Najliczniejszy team na crossie, czyli Gogolin Biega.

- Nie przygotowywaliśmy nagród specjalnie dla zwycięzców, ale były bardzo atrakcyjne upominki, które zostały rozlosowane wśród wszystkich uczestników: głównie vouchery i gadżety sportowe – mówi Piotr Giecewicz, dyrektor Zespołu Rekreacyjno-Sportowego w Gogolinie, będącego wspólnie z gminą Gogolin organizatorem imprezy. - Doceniono także najstarszych uczestników, którzy otrzymali pamiątkowe puchary, jak również najliczniejszy team - w tym roku ponownie nie miała sobie równych grupa Gogolin Biega w liczbie 13 zawodników.

Start i meta wyznaczone były w Centrum Bioróżnorodności.

Jeśli o zwycięzcach już mowa, wspomnieć trzeba, że w kategorii open najlepsza wśród kobiet ponownie okazała się gogolinianka Anna Jadasz z czasem 44 minuty i 14 sekund, a wśród mężczyzn - Łukasz Błach z Kędzierzyna-Koźla, który przebiegł trasę w 36 minut i 47 sekund. Miejsce drugie na podium zajęli Ada Stupak (49:03) i Arkadiusz Jajuga (38:54), a na trzeciej pozycji uplasowali się Sandra Wieszala-Kajpust (49:13) oraz Piotr Białek (39:23).

Kategorii wiekowych w sumie było aż 6, tak więc w sumie rozdano ponad 40 pucharów.

Najlepszymi biegaczami z gminy Gogolin okazali się: wspomniana wyżej Anna Jadasz z Gogolina, Dorota Dybaś z Kamienia Śląskiego (53:47), Joanna Majewska-Szymczyk z Gogolina (54:46), Michał Kaczmarek z Malni (40:46), Alan Szywalski z Gogolina (41:19) oraz Piotr Harmansa z Gogolina (41:49).

Tegoroczna impreza udała się doskonale, bo zbiegła się z piękną pogodą. Zakończył ją piknik na świeżym powietrzu, na którym można było częstować się bograczem. Dodatkowo o atrakcje dla dzieci i dorosłych zadbało Stowarzyszenie Aglomeracja Opolska, które przygotowało stoisko warsztatowe w ramach projektu „Mamy rady na odpady".

Patronat medialny nad wydarzeniem sprawował „Tygodnik Krapkowicki".

*(bes), fot. (ZRS Gogolin), gmina Gogolin*

# Podziękowali za plony

**Kamień Śląski i Kamionek świętowały 2 października dożynki parafialne.**

Mały korowód przeszedł z sanktuarium do kościoła parafialnego.

Uroczystości rozpoczęły się tradycyjnie od przemarszu małego korowodu spod kaplicy św. Jacka przy sanktuarium do kościoła parafialnego. Poświęcono tam dwie korony: z Kamienia Śląskiego i Kamionka. Również starostowie dożynkowi reprezentowali dwa sołectwa: Agnieszka Brandt - Kamionek, a Klaudiusz Nawrat – Kamień Śląski. Przekazali oni symbliczny bochen chleba wypieczony z tegorocznej mąki na ręce ks. proboszcza Arnolda Nowaka.

*(bes), fot. Z. Kawa*

# Ruszają prace na Krapkowickiej

**W tym tygodniu ma nastąpić rozpoczęcie prac drugiego etapu modernizacji drogi wojewódzkiej nr 409 przebiegającej przez Gogolin. 17 drzew czeka wycinka.**

Mieszkańcy Gogolina czekali na kontynuację przebudowy ulicy Krapkowickiej i Strzeleckiej już od końca ubiegłego roku. Wtedy zakończył się etap pierwszy (od ul. Górnej do Szkolnej). Tak jak informowaliśmy, Zarząd Dróg Wojewódzkich w Opolu już w sierpniu rozstrzygnął przetarg na to zadanie, wyłaniając wykonawcę, ale termin rozpoczęcia prac przesunięto właśnie z powodu wycinki. Zakres obejmuje modernizację dwóch odcinków drogi: od hali sportowej do ronda oraz od ośrodka zdrowia do kościoła. Jeśli chodzi o ten pierwszy, wymienione mają zostać chodniki na długości blisko pół kilometra, a także jezdnia (m.in. wymiana konstrukcji oraz warstw bitumicznych, regulacja studzienek i skarp). Dodatkowo nastąpi dokończenie prac na fragmencie pierwszego etapu modernizacji, a mianowicie wycinka drzew oraz uzupełnienie krawężników oraz nawierzchni rozebranych zjazdów i chodników.

Prace rozpoczną się od wycinki drzew, w związku z tym będzie obowiązywać zwężenie drogi lub ruch wahadłowy.

- Wnioskowaliśmy o wycinkę ok. 30 drzew, ostatecznie uzyskaliśmy pozwolenie na usunięcie 17 – informuje rzecznik ZDW Opole Arkadiusz Branicki. - Drzewa stoją zbyt blisko krawędzi drogi, co może być przyczyną niebezpiecznych zdarzeń. W zamian za te wycięte, nasadzonych zostanie 32 nowych.

Całość prac tego etapu ma zakończyć się przed końcem roku. Kolejny etap – póki co w planie – dotyczy przebudowy od ulicy Kościelnej aż do końca Gogolina.

*(bes)*

# Seniorzy świętują cały październik

**Gogolińscy seniorzy przez cały rok nie mogą narzekać na brak możliwości atrakcyjnego spędzania wolnego czasu, ale październik jak co roku przyniósł im ich wyjątkowe bogactwo. Oferty przygotowali m.in. Gminny Ośrodek Kultury, Gminna Biblioteka Publiczna w Gogolinie czy wiejskie świetlice oraz Zespół Rekreacyjno-Sportowy w Gogolinie, a także Centrum Usług Społecznych.**

W wielu miastach w Polsce właśnie ten miesiąc dedykowany jest osobom starszym, a to za sprawą tego, iż 1 października przypada Międzynarodowy Dzień Osób Starszych, a 20 października obchodzony jest Europejski Dzień Seniora. W gminie Gogolin Święto Seniora trwa od 8 do 29 października. Przede wszystkim dla starszych mieszkańców przygotowano cały wachlarz imprez i wydarzeń kulturalnych. Maraton ten rozpoczął się w sobotę 8 października przedstawieniem na scenie GOK-u pt. „Królewna Śmieszka i Ekoludki" - jako aktorzy wystąpiły przedszkolaki PP nr 1.

Gminny Ośrodek Kultury zaprasza ponadto m.in. na zajęcia z dietetykiem pod hasłem „Smaki Jesieni" (17.10), warsztaty artystyczne przy kawie „Na jesienną chandrę" (19.10), zumbę dla seniorów (21.10) oraz na zwieńczenie szykowany jest Jesienny Koncert dla Seniora (29.10). Artystyczne wydarzenia zaplanowała także Gminna Biblioteka Publiczna w Gogolinie: 20 października ma odbyć się tam spotkanie autorskie z pisarzem Pawłem Radziszewskim, a 25 października – Podwieczorek z Poezją i Muzyką: recytować będzie Edmund Borzemski, a grać – Maria Ruszecka.

Sporo będzie się działo w wiejskich świetlicach. Jesienne warsztaty plastyczne odbędą się w Odrowążu (11.10), Zakrzowie (13.10), Choruli (19.10), Strzebniowie (20.10), natomiast w Górażdżach (20.10) i w Kamieniu Śląskim (21.10) odbędą się zajęcia kulinarne z dynią w roli głównej oraz dyniowe warsztaty kreatywno-manualne.

O seniorach nie zapomina również Centrum Usług Społecznych: na 11 października przygotowuje spotkanie muzyczne w Centrum Przesiadkowym w Gogolinie pt. „I Ty Seniorze możesz grać", a ponadto dwie odsłony jesiennych warsztatów kulinarnych – 20 października w świetlicy w Obrowcu i dzień później w świetlicy w Malni. Z kolei Dom Spokojnej Starości Św. Barbara zaprasza 19 października na spotkanie integracyjne mieszkańców i pensjonariuszy. W programie przewidziano mszę św. w kaplicy, biesiadę z zespołem Jak Leci z Kórnicy i wspólny obiad.

Wisienką na torcie atrakcji i rozrywek będzie Senioriada, czyli tradycyjne już zawody sportowe seniorów w Hali Sportowej B. i Z. Blautów, jakie przygotowuje Zespół Rekreacyjno-Sportowy w Gogolinie na 22 października. O zdrowie starszych mieszkańców gminy szczególnie zatroszczył się również w tym miesiącu Gminny Ośrodek Zdrowia w Gogolinie. Od 10 do 21 października w godzinach od 11.00 do 14.00 mogą tam sobie wykonywać pomiary ciśnienia tętniczego i stężenia glukozy we krwi oraz podstawową diagnostykę w kierunku chorób jelita grubego.

*(bes)*

eprasa.pl 965569d29b

# Czekają na nowy wóz strażacki

**Być może już na początku przyszłego roku druhowie z grocholubskiej jednostki OSP będą wyjeżdżać do akcji nowym samochodem. Gmina zabezpieczyła już część środków na jego zakup.**

**W 2021 roku jednostka obchodziła jubileusz 100-lecia.**

Nowy nabytek ma kosztować około 300 tys. zł. Lokalny samorząd pozyskał na ten cel dofinansowanie z Wojewódzkiego Funduszu Ochrony Środowiska i Gospodarki Wodnej w Opolu w wysokości 100 tys. zł. Dodatkowo podczas ostatniej sesji rady gminy rajcy wyrazili zgodę na zaciągnięcie długoterminowej pożyczki z WFOŚiGW w kwocie 190 tys. zł, która ma być spłacana do 2027 roku. Kolejne 10 tys. zł będzie pochodzić z budżetu gminy.

Przetarg na zakup lekkiego samochodu ratowniczego-gaśniczego ma zostać ogłoszony lada dzień. Jeżeli uda się go rozstrzygnąć w przewidywanym terminie, wóz może trafić do jednostki pod koniec roku.

Przypomnijmy, Ochotnicza Straż Pożarna w Grocholubiu powstała w 1921 roku. W latach 70. XX w. jednostka otrzymała specjalistyczną przyczepę przeciwpożarową, a w kolejnej dekadzie pojazd marki Żuk. Aktualnie druhowie mają do dyspozycji volkswagena LT z początków lat 90., który został pozyskany w 2019 roku z partnerskiej gminy Berg.

*(mn), fot. Grocholubski Zakątek*

# Święto ziemniaka przy pałacu

**Mieszkańcy Rozkochowa i okolic wzięli udział w drugiej edycji Kartoffelfestu, jaki odbył się przy miejscowym pałacu. Wydarzenie odbyło się w sobotę 8 października.**

**Wydarzenie cieszyło się dużym zainteresowaniem.**

Organizatorami święta ziemniaka byli mieszkańcy Rozkochowa i Ćwierci, sołectwo Rozkochów, zarząd lokalnego koła DFK, Stowarzyszenie Odnowy Wsi Rozkochów i Fundacja Pałacu Rozkochów – Pomiędzy. Jedną z głównych atrakcji była możliwość degustacji jesiennych dań – przyrządzonych nie tylko z ziemniaka, ale także z dyni. Były też potrawy kuchni śląskiej, polskiej i innych. Przy ognisku można było samodzielnie upiec kiełbaskę.

Przygotowano ciekawą część artystyczną. Wystąpił zespół Kórnickie Głosy i Dziecięcy Zespół Pieśni i Tańca „Większyce". Dzieci mogły wziąć udział w warsztatach ozdabiania ekotoreb techniką ziemniaczaną.

*(mn), fot. Pałac Rozkochów*

# Oficjalnie rozpoczęli edukację

**W Publicznej Szkole Podstawowej im. J. Eichendorffa w Walcach miała miejsce ważna uroczystość. Pierwszoklasiści zostali przyjęci do grona uczniów.**

**Klasa Ia.**

Pasowanie na ucznia odbyło się 3 i 4 października – osobno dla klasy Ia i Ib. Oprócz dzieci i grona pedagogicznego w wydarzeniu wzięli udział również rodzice. Pierwszaki razem ze swoimi wychowawczyniami przygotowały krótki program artystyczny – recytowały wiersze i śpiewały piosenki. Dzieci odpowiadały też na pytania, które przygotowali dla nich starsi koledzy z klasy VIb. Najważniejszym punktem programu było ślubowanie i pasowanie na uczniów, które zostało przeprowadzone przy pomocy dużego ołówka. Na zakończenie pierwszoklasiści otrzymali dyplomy, legitymacje i symboliczne upominki. Był też słodki poczęstunek dla dzieci przygotowany przez radę rodziców.

W tym roku naukę w waleckiej placówce rozpoczęło 33 uczniów – 18 w klasie Ia, a 15 – w Ib. Wychowawczyniami zostały Dominika Malejka i Brygida Kałuża.

*(mn), fot. (PSP Walce)*

**Klasa Ib.**

MM Systemy

MM Systemy Sp. z o.o. | ul. Kościelna 34 | 46-050 Kąty Opolskie

**OPERATOR MASZYN – PRACOWNIK PRODUKCJI**

Miejsce pracy: Kąty Opolskie

**Zakres obowiązków:**
- Obsługa, ustawianie i programowanie maszyn na linii produkcyjnej
- Nadzór nad płynnością procesu produkcji
- Realizowanie zleceń produkcyjnych zgodnie z planem produkcji
- Udział w przezbrajaniu maszyny
- Wstępna kontrola produktu

**Wymagania:**
- Wykształcenie min. zawodowe mechaniczne
- Doświadczenie w pracy na produkcji
- Dobra organizacja pracy
- Umiejętność pracy w zespole
- Dokładność i sumienność

**Oferujemy:**
- Stabilne warunki zatrudnienia w oparciu o umowę o pracę
- Atrakcyjne wynagrodzenie dopasowane do posiadanych umiejętności
- Możliwości rozwoju zawodowego w firmie o ugruntowanej pozycji na rynku
- Uczestnictwo w szkoleniach podnoszących kwalifikacje

**Telefon kontaktowy: 727 661 650**

**Aplikacje prosimy przesyłać na adres**: rekrutacja@mm-systemy.pl

Na dokumentach CV prosimy o umieszczenie klauzuli:
Wyrażam zgodę na przetwarzanie moich danych osobowych dla potrzeb procesu rekrutacji zgodnie z Rozporządzeniem Parlamentu Europejskiego i Rady (UE) 2016/679 z dnia 27 kwietnia 2016 r. w sprawie ochrony osób fizycznych w związku z przetwarzaniem danych osobowych i w sprawie swobodnego przepływu takich danych oraz uchylenia dyrektywy 95/46/WE.

MM Systemy

MM Systemy Sp. z o.o. | ul. Kościelna 34 | 46-050 Kąty Opolskie

**OPERATOR ZGRZEWANIA**

Miejsce pracy: Kąty Opolskie

**Zakres obowiązków:**
- Produkcja zgodnie z wyznaczonym planem produkcji
- Obsługa maszyn i urządzeń w dziale zgrzewania
- Dbanie o terminowość i jakość produkowanych detali
- Prowadzenie nadzór nad dokumentacją produkcyjną
- Udział w przezbrajaniu maszyny

**Wymagania:**
- Wykształcenie min. zawodowe mechaniczne
- Organizacja pracy własnej
- Umiejętność analitycznego myślenia
- Umiejętność komunikowania się w pracy i w zespole
- Umiejętność pracy pod presją czasu

**Oferujemy:**
- Stabilne warunki zatrudnienia w oparciu o umowę o pracę
- Atrakcyjne wynagrodzenie dopasowane do posiadanych umiejętności
- Możliwości rozwoju zawodowego w firmie o ugruntowanej pozycji na rynku
- Uczestnictwo w szkoleniach podnoszących kwalifikacje

**Telefon kontaktowy: 727 661 650**

**Aplikacje prosimy przesyłać na adres**: rekrutacja@mm-systemy.pl

Na dokumentach CV prosimy o umieszczenie klauzuli:
Wyrażam zgodę na przetwarzanie moich danych osobowych dla potrzeb procesu rekrutacji zgodnie z Rozporządzeniem Parlamentu Europejskiego i Rady (UE) 2016/679 z dnia 27 kwietnia 2016 r. w sprawie ochrony osób fizycznych w związku z przetwarzaniem danych osobowych i w sprawie swobodnego przepływu takich danych oraz uchylenia dyrektywy 95/46/WE.

eprasa.pl 965569d29b

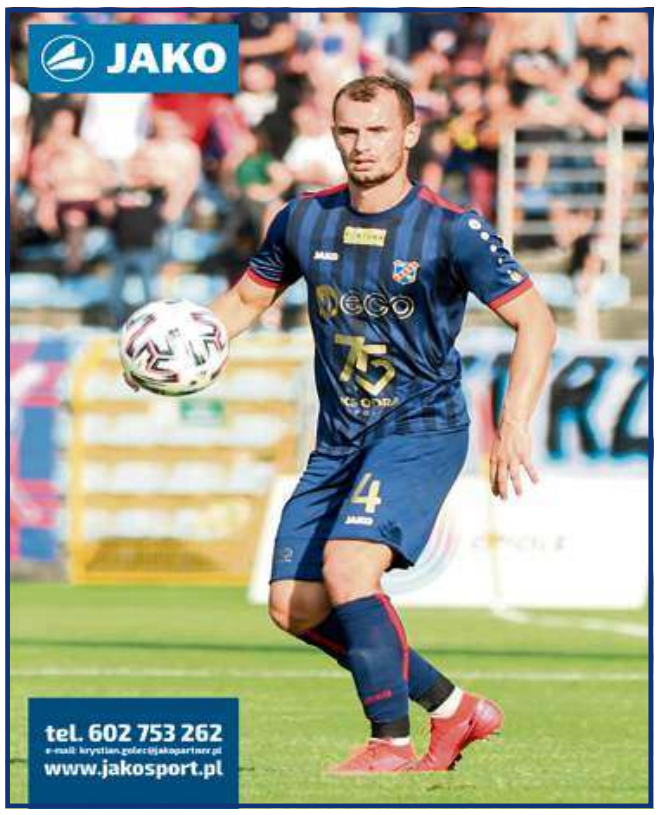

# POST SCRIPTUM...
## Michała Mandoli

### Nie tacy święci

Istnieje taki stereotyp, że jeszcze kilkadziesiąt lat temu ludzie byli jacyś tacy bardziej… bogobojni i święci. Nasi przodkowie wspominają często, iż w świątyniach podczas nabożeństw panowała podniosła atmosfera, a wierni nabożnie i w ciszy się modlili. Czy aby na pewno jest to prawda?

Otóż… chyba nie do końca. Kilkadziesiąt lat temu, gdy katolickie nabożeństwa odprawiane były po łacinie i „tyłem do ludu" (na przedsoborowych ołtarzach), również nie brakowało kościelnych żartownisiów. Nie zawsze było tak, jak chcieliby tego chociażby tzw. trydenci, czyli współcześni, konserwatywni katolicy. Oni uważają, że kiedyś… w kościołach było jakoś tak… pobożniej. Otóż chyba nie do końca. Na dowód tego przytoczę kilka ciekawych przykładów.

Nie bez przyczyny powstało przecież słynne powiedzenie „każdy ministrant buks". Odnosiło się (i wciąż odnosi się) ono do tych służących przy ołtarzu chłopców, którzy raczej są średnio pobożni. Raczej wolą szukać okazji do żartu, niż gorliwie się modlić. Wiadomo, ministranci lubili kiedyś psocić. A to dosypywali czegoś do kadzidła, a to przekręcali słowa księdza itd. A jak powstała znana „magiczna" formuła „hokus-pokus"? Ano z przekręconych łacińskich słów konsekracji, które brzmią w oryginale „hoc est enim corpus meum".

Najwięcej jednak przejawów „niepobożności" odnotowywano zazwyczaj na chórach kościelnych. Trudno się dziwić, skoro są one wysoko i daleko od ołtarzy. Mistrzami gawędziarstwa, żartów i psikusów byli zatem organiści. Wybitny kompozytor, a zarazem organista katedry Notre Dame w Paryżu Louis Vierne (zmarł w 1937 roku) jest tego najlepszym przykładem. Za czasów jego posługi chór bodajże najsłynniejszego kościoła we Francji był miejscem spotkań paryskiej bohemy twórców, artystów, organistów itd. W trakcie takich spędów miejsce to przypominało bardziej kafejkę niż Dom Boży. Jeden z uczniów Vierne'a uznawany był za profesjonalistę w opowiadaniu dowcipów. Podobno śmiechy i pogawędki były tak głośne, że w trakcie mszy niosły się aż do ołtarza głównego. Później duchowni zrobili z tym porządek. Pamiątkę po tamtych czasach jeszcze do niedawna można było zobaczyć, wchodząc na chór katedry Notre Dame. Nad drzwiami wisiała bowiem tabliczka z napisem „Silence dans la tribune!" (cisza na chórze).

Żartownisiów w Paryżu było oczywiście więcej. Innym był Louis James Alfred Lefébure-Wély (zmarł przed Viernem w 1869 roku). Ten powszechnie szanowany francuski organista i kompozytor za czasów swojej posługi (czy to w kościele de la Madeleine czy u św. Sulpicjusza) uznawany był za „niezłego chałturnika" w swoim rzemiośle. Ja osobiście nie zgodzę się z tym przekonaniem, bo chałturnik to raczej osoba, która jest mało ambitna i nie posiada wystarczających kompetencji do wykonywania zawodu. Lefébure-Wély miał nie tylko kompetencje, ale także dobre poczucie humoru. Najlepszym tego przykładem jest utwór jego autorstwa pt. „Sortie es-dur". Generalnie „sortie" to utwory lub improwizacje liturgiczne, które wykonywane są na zakończenie nabożeństw. Najczęściej są bardzo spektakularne i wymagają sporych umiejętności muzycznych. No ale trochę inaczej jest w przypadku wspomnianego powyżej dzieła, które przypomina raczej… grę kataryniarza niż poważną kompozycję. Wesoły, skoczny, żartobliwy utwór, który mi osobiście bardziej kojarzy się ze sceną cyrkową niż z kościołem. Być może z tego powodu „Sortie es-dur" stało się najsłynniejszą kompozycją tegoż organisty.

Generalnie humor w praktyce religijnej odgrywa bardzo ważną rolę. Nie jest brakiem szacunku wobec spraw Bożych, lecz pomaga zachowywać odpowiednią równowagę pomiędzy sacrum a profanum. Na pewno chroni wiernych od dewocji, czyli postawy charakteryzującej się przesadną i drobiazgową pobożnością. Polskim mistrzem duchowości i humoru zarazem był góralski ksiądz Józef Tischner. Jego anegdoty i żarty trafiały do radia, na srebrne ekrany i do gazety. Z dowcipów Tischnera śmiali się nie tylko Podhalanie, ale i ci, którzy nie mieli po drodze z Kościołem. Kapłan opowiadał kawały, ale był też mistrzem głębokiej duchowości. Myślę, że o tym też trzeba będzie napisać kiedyś felieton.

eprasa.pl 965569d29b

*Dokończenie ze str. 1.*

# Idzie zima, wungla ni ma

- Nie możemy się na ten temat wypowiadać, zanim nie pojawią rozwiązania prawne, które by to w jakiś sposób regulowały i musiałyby się one pojawić w trybie pilnym – sekretarz gminy Krapkowice Harald Brol wypowiada się na ten temat ostrożnie i powściągliwie. – Na razie mamy tylko medialne hasła, żadnych konkretów, tymczasem musiałoby to być regulowane ustawą i rozporządzeniami, zadanie musiałoby być finansowane przez rząd.

Wójt Walec wypowiada się w podobnym tonie:

- Na chwilę obecną nie ma żadnych obowiązujących przepisów prawa dotyczących tych zapowiedzi, dlatego obecnie nie rozważam takiego scenariusza – mówi Marek Śmiech.

W gminie Zdzieszowice tym bardziej nie ma takich przymiarek:

- Otwock zajmuje się dystrybucją węgla, ale nikt nie wie, na jakich zasadach i po ile – zauważa wiceburmistrz Artur Gasz. – Jeśli nawet zaistniałyby odpowiednie uregulowania, które umożliwiałyby nam taką działalność zgodnie z prawem, i tak nie mielibyśmy za bardzo też jak tego zrobić. W Otwocku skład węgla ulokowano w Punkcie Selektywnej Zbiórki Odpadów Komunalnych, wykorzystując wagę do ważenia odpadów. U nas nie mamy takiej możliwości, bo PSZOK-iem administruje związek międzygminny Czysty Region, a nie gmina. Tak więc nie mamy miejsca ani sprzętu. Pod urzędem szuflami tego robić nie będziemy. Poza tym nasza gmina jest dość specyficzna: pominąwszy te gospodarstwa, gdzie zainwestowano w ogrzewanie ekologiczne, u nas więcej osób palić będzie teraz koksem niż węglem. Koks można kupić bez problemu – i choć to kuriozalne – dużo taniej… Jesteśmy w końcu miastem koksowników.

Podobna sytuacja jest w Gogolinie, bo i tu punktem PSZOK administruje Czysty Region. Przeszkód jest więcej:

- Po pierwsze ustawy zabraniają samorządom sprzedaży i kupna, po drugie nie mamy spółki gminnej, która mogłaby zająć się dystrybucją węgla, nasza spółka zajmuje się sprawami wodno-kanalizacyjnymi – wymienia wiceburmistrz Gogolina Krzysztof Reinert. - Po trzecie, mamy w Gogolinie skład węgla prywatny, więc po co tworzyć gminny? Widzimy też, co się dzieje, węgiel niby jest, ale go ciężko kupić…

Również wójt Strzeleczek zapytany o możliwość dystrybucji węgla dla mieszkańców przez gminę wskazuje na szereg przeszkód:

- Jako gmina nie mamy możliwości formalno-prawnych, aby prowadzić działalność gospodarczą, nie mamy składu ani zakładu komunalnego, który mógłby się tym zająć, został zlikwidowany wiele lat temu, zanim jeszcze zostałem wójtem – podkreśla Marek Pietruszka. – Nie możemy zrobić składu węgla na naszym PSZOK-u, bo jest na to po prostu za mały i ma nieodpowiednie podłoże. Zastosowano tam powierzchnię biologicznie czynną, czyli ażurowe podłoże, więc gdyby tam dać węgiel, ona by się zniszczyła. No i trzeba by wyłączyć PSZOK z użytkowania.

Zdaniem wójta jedyną realną możliwością byłoby ewentualne zlecenie węglowej dystrybucji firmie dysponującej własnym placem i wagą…

- Jestem otwarty na każdą pomoc dla mieszkańców, musi to być jednak realne – dodaje wójt. - W tym wszystkim moje największe obawy dotyczą zaś dostępności surowca. To może być największy problem.

O tym że problem jest, poinformował natomiast kilka dni temu na Facebooku mieszkańców wójt Walec Marek Śmiech – w nawiązaniu do publicznego apelu ministra Jacka Sasina do samorządów o to, by „pozytywnie odpowiedziały na ofertę PGE czy Węglokoksu":

„Szanowni Mieszkańcy, odpowiedzieliśmy na ofertę PGE pozytywnie… 16 września otrzymałem ofertę z PGE na zakup węgla w cenie 2520 zł (groszek z Kolumbii) - plus transport znad morza we własnym zakresie (dodatkowe koszty po naszej stronie)... Poprosiłem firmę transportową o wycenę - wyszło z transportem 2800 zł za tonę przy zamówieniu 2x25ton, żeby zaopatrzyć w opał placówki publiczne (w tym żłobek, przedszkola i szkoły - nie dopuszczając myśli, żeby którąś z nich zamknąć ze względu na brak opału…). Następnego dnia wypełniliśmy i przesłaliśmy dokumenty, przygotowany był transport i (…) jak się okazało węgla PGE dla nas nie ma... Może będzie w listopadzie.Oczywiście poradziliśmy sobie (jak to samorządy) i w placówkach palimy - dodam, że NIE WSZYSTKIM OPRÓCZ OPON, tylko ekogroszkiem... Mam nadzieję, że to zobrazuje sytuację i tylko utwierdzi Mieszkańców (nie tylko naszej gminy czy powiatu, czy województwa) że Urząd Gminy czy Urząd Miasta to nie skład węglowy czy firma pośrednicząca w tym WIELKIM PRZEKRĘCIE - mamy przecież naszego węgla na 200 lat...".

Pod postem posypały się jak z rękawa ostre w swojej wymowie komentarze mieszkańców. Obrazują one frustrację obywateli i obawy o to, że opału nie będzie. Jak sytuacja w gminie wygląda dziś?

- Wygląda to tak, że od końca września palimy we wszystkich placówkach, węgla zostało nam trochę z ubiegłego sezonu, trochę też udało się dokupić, tak więc są one zabezpieczone póki co do końca roku - dopowiada wójt Śmiech. - No i czekamy wciąż na węgiel z PGE, wstępna deklaracja z ich strony to listopad, mam nadzieję, że zostanie dotrzymana tym razem.

Węglem ogrzewane są następujące placówki: szkoła w Brożcu, przedszkole i żłobek w Walcach na ul. Konopnickiej oraz przedszkola w Rozkochowie, Kromołowie i Brożcu. Szkoła i przedszkole w Straduni ogrzewane są pelletem, a szkoła w Walcach jest w trakcie zmiany systemu ogrzewania na gaz z sieci. Ma go już też waleckie przedszkole na ul. Mickiewicza.

W gminie Strzeleczki węglem opalana jest już tylko jedna szkoła – w Zielinie – oraz kilka przedszkoli (reszta budynków oświatowych ogrzewana jest pelletem lub olejem opałowym).

- Te placówki są częściowo zaopatrzone w węgiel – wójt nie precyzuje „do kiedy". - A częściowo musimy go jeszcze dokupić. Problemem jest jednak dostępność no i są nim niestety koszty. Przed nami trudny czas.

W gminie Gogolin większość placówek oświatowych przeszła już z palenia węglem na bardziej ekologiczne źródła ciepła (olej opałowy lub gaz). W obecnej niepewnej sytuacji wcale nie musi to jednak oznaczać, że dostawy gazu są pewne. Obawy samorządu budzą też podwyżki.

- Kotłownię węglową ma już tylko szkoła w Kamieniu Śląskim, tak więc bardziej obawiamy się wysokich rachunków niż problemów z zaopatrzeniem – mówi wiceburmistrz Gogolina Krzysztof Reinert. – Szkoła w Kamieniu póki co jest zaopatrzona. Trzeba tylko mieć nadzieję, że nie zabraknie zimą gazu… Trwają rozmowy dotyczące kosztów i zastanawiamy się, co będziemy mogli zrobić, gdyby jednak tak się stało. Na pewno będziemy próbowali ograniczać koszty, gdzie się da, ale mogę zapewnić, że temperatura w naszych placówkach nie spadnie poniżej 19 stopni.

W gminie Zdzieszowice na węgiel nie ma już opalanej ani jednej szkoły, przedszkola czy żłobka. Jak zatem władze samorządowe zapatrują się na nadchodzącą zimę?

- Część placówek jest zasilana ciepłociągiem z Zakładów Koksowniczych, podobnie zresztą jak nasze kino i hala sportowa. Reszta ma gaz sieciowy – mówi wiceburmistrz Artur Gasz. - Jeśli chodzi o ogrzewanie z „Koksów", to sytuacja jest komfortowa, bo to jest najbardziej niezawodne źródło: póki zakład pracuje, ciepłociąg będzie działał, bo ten gaz to produkt uboczny produkcji, jego cena jest regulowana przez Urząd Regulacji Energetyki, a „Koksy" nie mają też tendencji, by ją podwyższać. Tam węgla na pewno nie zabraknie i dzięki temu spać spokojnie może też 2/3 miasta, bo zakład ogrzewa osiedle Kościuszki-Korfantego, Piastów 1, Piastów 2 i całą Akacjową-Zieloną… Jeśli chodzi o gaz z sieci, to o szkoły też byłbym spokojny. Szybciej zabraknie go w domach czy firmach, niż tam. Na razie płacimy rachunki jeszcze po starej cenie, a co będzie dalej? Zobaczymy.

Również w gminie Krapkowice węglowe ogrzewanie wypierają inne źródła ciepła. Sytuacja jest zróżnicowana, ale jest pod kontrolą:

- Placówki zespołu szkolno-przedszkolnego w Dąbrówce Górnej i Gwoździcach udało się zaopatrzyć z pomocą urzędu w węgiel jeszcze latem, bo przewidywaliśmy, że może być problem. Opału wystarczyć powinno tam do końca lutego, może nawet dłużej – mówi sekretarz gminy Harald Brol. – W budynku w Rogowie Opolskim właśnie udało się zmienić źródło zasilania na gaz. Szkoła i przedszkole w Kórnicy zaopatrzone są w ekogroszek do końca sezonu, podobnie zresztą jak przedszkole w Żużeli. Z kolei placówki w Żywocicach od tego sezonu przeszły na ogrzewanie gazowe.

W mieście nie ma już szkół ani przedszkoli ogrzewanych węglem: albo ogrzewane są gazem sieciowym, albo z ciepłociągu Energetyki Cieplnej Opolszczyzny.

- Nie ma obaw, że zabraknie ciepła – zapewnia sekretarz Harald Brol.

Pojawia się jeszcze jedno istotne pytanie: czy samorządy będą w placówkach oświatowych przykręcać kurki z ogrzewaniem, aby zaoszczędzić?

- Dyrektorzy placówek zostali do tego zobligowani, na przykład kaloryfery będą zakręcane po zajęciach i w weekendy - wymienia sekretarz Brol.

- Podczas przebywania dzieci i podczas zajęć w tych placówkach minimalna temperatura wymagana to 18 stopni, na pewno niższa nie będzie - zapewnia wójt Walec. - Rząd obliguje samorządy do oszczędności energii, zgodnie z powyższym wymogami będziemy kłaść jeszcze większy nacisk na rozsądne gospodarowanie energią.

***(bes)***

# Wulgaryzm na masce

**We wtorek 4 października nieznany sprawca uszkodził samochód zaparkowany przy drogerii znajdującej się przy ulicy Chrobrego w Zdzieszowicach. Używając ostrego narzędzia, wyrył wulgarny napis na masce.**

**Sprawa została zgłoszona na policję.**

Do zdarzenia doszło między godz. 12.30 a 13.00. Sprawa została zgłoszona na policję. Straty oszacowano na ponad 1000 zł, w związku z czym incydent zakwalifikowano jako przestępstwo. Aktualnie mundurowi ze Zdzieszowic prowadzą czynności mające na celu wytypowanie sprawcy. W tym celu zostanie m.in. zabezpieczony monitoring. Nie ma świadków zdarzenia.

***(mim), fot. Życie Zdzieszowic***

# Charytatywny bieg dla Wiktora

**30 października w Krapkowicach odbędzie się charytatywny bieg dla Wiktora. Chłopczyk cierpi na rzadką chorobę genetyczną, na którą nie ma lekarstwa.**

W ostatnim czasie przeprowadzono po raz kolejny badania genetyczne, które potwierdziły, że chłopczyk ma niezwykle rzadką ataksję. Jak się okazuje, dotąd nie odnotowano w światowych bazach medycznych innego pacjenta z tą odmianą. Ratunkiem dla chłopczyka jest systematyczna rehabilitacja. Dzięki temu dziecko będzie mogło normalnie funkcjonować.

Wiktorka będzie można wspomóc podczas biegu charytatywnego, który odbędzie się w niedzielę 30 października. Start o godz. 12.00 obok hali sportowej w Otmęcie. Dodatkową atrakcją dla dzieci będzie wizyta alpak z Odrowąża.

***(mim)***

# Obywatelskie zatrzymanie

**W sobotę 8 października o godz. 22.15 w Zdzieszowicach dokonano obywatelskiego zatrzymania pijanego kierowcy.**

Dokonał go jeden z mieszkańców gminy Zdzieszowice na ulicy Wolności. Na miejsce wezwano patrol policji. Jak się okazało, za kierownicą siedział 35-letni mieszkaniec powiatu krapkowickiego. Miał ponad 2 promile. Sprawa trafi do sądu.

***(mim)***

# Tajemniczy zgon

**W wydaniu „TK" z wtorku 4 października informowaliśmy na gorąco o makabrycznym znalezisku, do jakiego doszło w pobliżu drogi krajowej nr 45 na wysokości Rogowa Opolskiego. Tożsamość denata ani przyczyna jego zgonu wciąż są nieznane. Znamy jednak nowe szczegóły.**

Przypomnijmy, ciało mężczyzny, którego wiek oszacowano na 40-50 lat, znalezione zostało 3 października w godzinach popołudniowych w zagajniku w pobliżu ronda niedaleko firmy PIOMAR. Natknął się na nie przypadkiem pracownik firmy wykonującej tam roboty drogowe. Kiedy tydzień temu redagowaliśmy tę informację, niewiele jeszcze było wiadomo. W momencie zamykania składu gazety na miejscu trwały czynności z udziałem prokuratora i policjantów.

Po blisko tygodniu niewiele jednak więcej wiadomo niż wtedy.

- Dotychczasowe czynności nie pozwoliły ustalić tożsamości tego mężczyzny, choć są pewne typowania – informuje rzecznik Prokuratury Rejonowej w Opolu Stanisław Bar. – Ciało nie miało śladów obrażeń, które wskazywałyby na śmierć w wyniku urazu czy na wypadek komunikacyjny. Poza tym znajdowało się w zagajniku kilkadziesiąt metrów od drogi. Przy denacie znaleziony został portfel, ale był pusty – bez pieniędzy i bez dokumentów.

Zlecona została sekcja i być może ona pozwoli na określenie przyczyny zgonu.

Póki co śledztwo prowadzone jest standardowo w kierunku nieumyślnego spowodowania śmierci. Policjanci prowadzą czynności, których celem jest ustalenie, kim był znaleziony nieboszczyk.

***(bes)***

eprasa.pl 965569d29b

# Czy w „Zdzichach” będzie ciemno?

**Nie tylko dostawy energii elektrycznej dla gminy Gogolin na przyszły rok są pod dużym znakiem zapytania. Z podobnym problemem muszą się zmierzyć władze Zdzieszowic.**

Nadal nie wiadomo, kto dostarczy energię elektryczną dla gminy Zdzieszowice. Mimo że samorząd jest członkiem Grupy Zakupowej Energetycznej Związku Gmin Śląska Opolskiego, umowy na dostawę w 2023 roku nie udało się podpisać.

- Jesteśmy tym faktem bardzo zaniepokojeni – mówi wiceburmistrz Zdzieszowic Artur Gasz. – Mimo że jesteśmy członkiem jednej z największych grup zakupowych w Polsce, to jednak wciąż mamy problem z dostawą energii. Liczymy na wsparcie rządowe w tej sprawie.

Wielu samorządowców w Polsce wiąże nadzieje z propozycją wicepremiera Jacka Sasina, który w piśmie z 23 września zaproponował zamrożenie cen energii dla samorządów. Ponadto rząd pracuje nad jeszcze jednym rozwiązaniem. Gminy będą mogły otrzymać dofinansowanie na wymianę energochłonnego oświetlenia na energooszczędne typu LED. Póki co to jednak tylko obietnice.

**Jedną z propozycji znalezienia oszczędności jest wyłączenie co drugiej lampy na ulicy Ogrodowej w Zdzieszowicach.**

Wiceburmistrz dodaje, że być może ogólnopolska presja skłoni rząd do zaoferowania jakiejś pomocy. Z drugiej strony coraz więcej samorządowców wyraża swój bunt wobec ogromnych podwyżek cen energii. W związku z tym Ruch Samorządowy TAK! Dla Polski zorganizował 7 października pod sejmem protest pod hasłem „Tylko ciemność”. Jest to efekt m.in. tego, że w ostatnim czasie przybywa w Polsce miast, w których wyłączane są latarnie uliczne. W Zdzieszowicach póki co nie planuje się wdrażania tak drastycznych rozwiązań. Są za to inne propozycje. Podczas ostatniej sesji rady miejskiej, zwołanej na 28 września, przewodnicząca osiedla Stara Część Miasta Eryka Wykop poruszyła temat oszczędności energetycznych w mieście.

- Mieszkańcy podpowiadają mi, czy nie można wyłączyć np. co drugiej lampy – mówiła Eryka Wykop.

Jak się okazuje, część zdzieszowiczan uważa, że na ulicy Ogrodowej jest za jasno, a ruch pieszo-samochodowy na niej jest niewielki.

- Tam można znaleźć igłę po ciemku! – dodała Eryka Wykop.

Do słów przewodniczącej odniosła się burmistrz Sybila Zimerman. Powiedziała, że gmina jest gotowa na wprowadzanie oszczędności.

- Planujemy wyłączyć co drugą latarnię w godz. od 23.00 do 5.00 – mówiła Sybila Zimerman.

Włodarz wspomniała też, że wprowadzenie takiego rozwiązania z punktu widzenia technicznego jest możliwe.

*Michał Mandola, fot. Google Street View*

# Czas dla seniora

**W Zdzieszowicach trwają Gminne Dni Seniora. Do końca października organizowane będą liczne imprezy, warsztaty, koncerty i spektakle.**

Inauguracja wydarzenia odbyła się w środę 5 października. O godz. 9.00 została odprawiona uroczysta msza święta w intencji seniorów w kościele parafialnym pw. św. Antoniego w Zdzieszowicach. Tuż po niej ulicami miasta przeszedł korowód. Dalsze obchody miały miejsce w sali widowiskowo-kinowej MGOKSiR-u. Przed publicznością zaprezentowała się m.in. grupa teatralna z Domu Dziennego Pobytu „Magnolia”. Były też występy muzyczne. Dla zgromadzonych zagrała Kapela Podwórkowa oraz zespół Rytm. Nie zabrakło również słodkiego poczęstunku i długich rozmów.

**Po mszy świętej ulicami Zdzieszowic przeszedł korowód.**

Dni seniora będą trwały aż do końca października. Dla najstarszych mieszkańców gminy zaplanowano wiele ciekawych imprez oraz innych aktywności. 11 października odbędzie się fitness przy muzyce w hali sportowej przy ulicy Góry św. Anny w Zdzieszowicach, natomiast 12 października – zumba. Tego samego dnia w godzinach wieczornych w sali widowiskowo-kinowej MGOKSiR-u wystąpi Eleni (impreza biletowana).

Ciekawa inicjatywa odbędzie się 17 października o godz. 11.00 w Domu Dziennego Pobytu „Jarzębina”. Seniorzy mają spotkać się z młodzieżą uczęszczającą do Zespołu Szkół im. Jana Pawła II w Zdzieszowicach. Z kolei 19 października w tym samym miejscu i o tej samej godzinie będzie miała miejsce prelekcja pt. „Bezpieczny senior”, którą wygłoszą funkcjonariusze z Komendy Powiatowej Policji w Krapkowicach. 20 października odbędzie się spotkanie pt. „Piękną być” z wizażystką Karoliną Siebler. Ostatnim planowanym spotkaniem będzie wizyta psychologa z Ośrodka Profilaktyki i Wspierania Rodziny w Zdzieszowicach, które odbędzie się 21 października o godz. 11.00 w domu Dziennego Pobytu „Jarzębina”. Gminne obchody zakończą się 26 października balem seniora w Januszkowicach (impreza biletowana).

Szczegółowe informacje oraz harmonogram Gminnych Dni Seniora znajdują się na stronie internetowej gminy Zdzieszowice.

*(mim), fot. Brygida Labisz*

# Będzie rondo i bezpieczna droga

**Na tę inwestycję kierowcy czekali od dawna. Mowa o rozbudowie drogi wojewódzkiej nr 423 od granicy Zdzieszowic (od strony Rozwadzy) aż do skrzyżowania przy stacji Orlen.**

O tym jak niebezpieczny jest to odcinek drogi, pisaliśmy już niejednokrotnie. Jezdnia jest wąska i dziurawa, co stanowi zagrożenie nie tylko dla kierowców, ale także dla rowerzystów. To jednak ma się zmienić, bo wspomniany odcinek zostanie gruntownie przebudowany.

**Rondo powstanie na skrzyżowaniu ulic Chrobrego i Solownia.**

Jak informuje rzecznik Zarządu Dróg Wojewódzkich w Opolu Teresa Kubalańca, obecnie trwają procedury wyboru wykonawcy. Termin składania ofert minął 30 września.

„W ramach inwestycji przewidziano: nową konstrukcję drogi, budowę ronda na skrzyżowaniu z ul. Chrobrego i Solownia, budowę ścieżki pieszo-rowerowej, przebudowę zjazdów, kanalizacji deszczowej, budowę i przebudowę oświetlenia ulicznego, przebudowę urządzeń telekomunikacyjnych, budowę kanału technologicznego, przebudowę sieci wodociągowej i kanalizacji sanitarnej, przebudowę sieci gazowej oraz przebudowę sieci elektrycznej” – informuje Teresa Kubalańca.

Na realizację inwestycji zabezpieczono 17 mln zł. Zadanie ma być zakończone w ciągu 17 miesięcy od podpisania umowy. Ma ona zostać podpisana do końca bieżącego roku.

*(mim), fot. Google Street View*

# DAWNO TEMU W PRASIE

**Instytut Śląski w Opolu uruchomił archiwum wycinków prasowych gazet wydawanych w latach 1918-1921. Dzięki jego uprzejmości na łamach „Tygodnika Krapkowickiego” publikujemy kącik pt. „Dawno temu w prasie”. Wycinki przepisujemy z zachowaniem oryginalnej pisowni. Co więc wydarzyło się ponad sto lat temu na naszej ziemi?**

## Biuro już otwarte

„Baczność! W Chrapkowicach otworzyliśmy filialne biuro Rady ludowej, którem zarządza p. Adamaszek. Biuro to znajduje się przy ulicy Opolskiej w domu p. Abrahama na 3 piętrze a otwarte jest codziennie od 9-11 rano. Adres do listów itd. jest: Adamaszek Krappitz, Oppelnerstr. (Abralsam).” – „Nowiny Codzienne”, 27/11/1919.

## Kto okradł wdowę?

„Góra św. Anny. (Rabusie). W nocy włamali się złodzieje do mieszkania wdowy Anny Wiesiołek. Najprzód weszli po drabce przez małe okienko na poddasze, a następnie zeszli na dół i przeszedłszy przez kuchnię, w której dwie dziewczyny spały, dostali się do pokoju sypialnego właścicielki. Jeden z bandytów dławił słabą kobietę i zarzucił jej na głowę poduszkę, aby nie mogła krzyczeć. Ci drudzy przerzucili i przeszukali tymczasem wszystko i zabrali, co tam im tylko w ręce wpadło. Złoczyńców dotąd nie wyśledzono.” – „Górnoślązak”, 18/06/1918.

Więcej wycinków znaleźć można na stronie internetowej https://archiwum-prasy.instytutslaski.pl/ oraz w kolejnym wydaniu „Tygodnika Krapkowickiego”.

*opr. (mim)*

eprasa.pl 965569d29b

PARTNER GÓRAŻDŻE® HEIDELBERGCEMENT Group

# ZADBAJMY O NASZĄ PRZYSZŁOŚĆ – EKOSPOSÓB NA ŻYCIE

## Dzieci kontra odpady

**Mamy rady na odpady – to hasło kampanii edukacyjnej prowadzonej na terenie województwa opolskiego. W ramach związanych z nią działań w ostatnich dniach września w teren wyruszyli uczniowie szkół z powiatu krapkowickiego i opolskiego.**

Kampanię prowadzi Stowarzyszenie Aglomeracja Opolska i dotyczy ona zrzeszonych w niej gmin. Obejmuje różne działania skierowane tak do dzieci, młodzieży, jak i dorosłych propagujące wiedzę na temat prawidłowego gospodarowania odpadami. Są to m.in. wycieczki tematyczne, eventy ekologiczne, konkursy z nagrodami, ekospektakle, filmy edukacyjne, warsztaty, pokazy i wystawy, a także happeningi. Jednym z nich jest wspólne sprzątanie terenów zielonych aglomeracji, gdzie wszyscy uczestnicy akcji oprócz worków i rękawic otrzymują pamiątkowe koszulki.

**Kto choć raz zbierał śmieci w lesie, nie powinien rzucić tu już bezmyślnie papierka lub butelki.**

**W Zdzieszowicach dzieci sprzątały teren i okolice parku miejskiego.**

W ramach jesiennych porządków 29 września w teren ruszyli uczniowie Publicznej Szkoły Podstawowej nr 3 Gogolinie i Publicznej Szkoły Podstawowej w Zdzieszowicach. Ci pierwsi zbierali śmieci w okolicy autostrady A4 i trasy nordic walking w Gogolinie, a młodzi zdzieszowiczanie ruszyli zbierać porzucone śmieci w parku miejskim i jego okolicy. 27 września projekt zawitał do Dąbrowy oraz Chróściny, a 28 września do Graczy. Akcja kontynuowana jest również w październiku.

**Rady na odpady znaleźli uczniowie PSP nr 3 w Gogolinie.**

Projekt realizowany jest przez Urząd Marszałkowski Województwa Opolskiego w partnerstwie z Muzeum Wsi Opolskiej, Muzeum Śląska Opolskiego, Związkiem Międzygminnym „Czysty Region" oraz gminą Kędzierzyn-Koźle. Pieniądze na jego realizację pochodzą głównie z funduszy europejskich. Zgodnie z założeniami regionalnego programu operacyjnego w województwie opolskim konieczne jest podjęcie działań świadomościowych na temat znaczenia zbiórki odpadów oraz negatywnego wpływu nielegalnych składowisk odpadów czy ich spalania na środowisko naturalne i zdrowie ludzi.

*(bes)*

## Wycieczka rowerowa połączona z lekcją przyrody

**W czwartek 6 października członkowie Uniwersytetu Trzeciego Wieku w Krapkowicach udali się na wycieczkę rowerową do lasu w nadleśnictwie Strzeleczki. Tam odbył się również piknik z okazji Dnia Dzikiej Flory i Fauny i Naturalnych Siedlisk.**

Grupa wyruszyła z ulicy Limanowskiego o godz. 12.00. Bocznymi drogami obok „Muny" i krapkowickich wiatraków rowerzyści przejechali do Strzeleczek. Po drodze seniorzy podziwiali i poznawali bioróżnorodność naszego regionu.

- Zbieraliśmy grzyby, odpoczęliśmy przy wiacie, nieco się posililiśmy i ruszyliśmy w kierunku Krapkowic – mówi Krystyna Tupko z Uniwersytetu Trzeciego Wieku. – Wracając, na chwilę zatrzymaliśmy się przy przydrożnej kapliczce. Przy basenie Delfin czekał na nas poczęstunek.

Cel wycieczki nie był przypadkowy. Znaczną część gminy Strzeleczki (aż 30%) zajmują lasy. Największym kompleksem leśnym są Bory Niemodlińskie. Przeważają tu lasy iglaste, w składzie gatunkowym dominuje sosna z domieszką dębu, świerka i brzozy.

- Przy odrobinie szczęścia można tu spotkać sarnę, dzika, lisa, kunę leśną, piżmaka, zająca, bażanta, kuropatwę, gęś zbożową, kaczkę krzyżówkę, a także posłuchać śpiewu ptaków – dodaje Krystyna Tupko.

**Lasy w gminie Strzeleczki są doskonałym miejscem aktywnego wypoczynku.**

Lasy w gminie Strzeleczki są doskonałym miejscem aktywnego wypoczynku - wycieczek rowerowych czy wędrówek leśnymi dróżkami, parkowymi alejkami i ścieżkami. Do zwiedzania tych terenów zachęcają także liczne ścieżki rowerowe, urokliwe zakątki przyrody oraz wyznaczone miejsca na odpoczynek. Dodatkową atrakcją jest bogactwo grzybów jesienią, a latem jagód.

*(mim)*

eprasa.pl 965569d29b

# Poznaj florę i faunę powiatu krapkowickiego

Cz. 4

Jarząb brekinia.

Kalina koralowa.

**Powiat krapkowicki to miejsce będące siedliskiem wielu gatunków roślin i zwierząt, w tym owadów, płazów i ptaków. Obszar całego powiatu zajmuje 18 500 ha lasów oraz rozległe tereny otwarte – łąki, pastwiska, mokradła i liczne starorzecza. Kontynuujemy cykl, w którym przedstawiamy bogactwo flory i fauny tego terenu.**

## Jarząb brekinia, brzęk (Sorbus torminalis L. Crantz)

Drzewo należące do rodziny różowatych. Osiąga 20-25 m wysokości. Posiada krzewiasty pokrój. Rozpostarte konary tworzą szeroką i zaokrągloną koronę. Młode omszone pędy mają kolor oliwkowoszary, później stają się nagie. Liście są klapowane, o długości do 10 cm, zaostrzone, z 3-5 nierówno piłkowanymi parami klap; dwie dolne klapy są dłuższe od pozostałych i silnie odgięte. Kwiaty są białe, pojawiają się w maju i czerwcu. Owoce dojrzewają od października. Są nieco jajowate i mają nietypową, brązową barwę. Zaczyna owocować w wieku 15 lat, owoce pojawiają się co trzy lata. Drzewo wymaga żyznych gleb, rośnie na siedliskach lasów liściastych. W Polsce podlega ścisłej ochronie gatunkowej. Rośnie m.in. na terenie rezerwatu przyrody Kamień Śląski.

## Kalina koralowa (Viburnum opulus)

Krzew z rodziny piżmaczkowatych. Występuje w Europie i środkowo-zachodniej Azji, a odmiany geograficzne rosną także na Dalekim Wschodzie i w Ameryce Północnej. W Polsce kalina koralowa jest pospolita na terenie całego kraju z wyjątkiem Tatr. Ma nieregularny, rozłożysty pokrój. Rośnie powoli, a ostatecznie dorasta do 3-4 m wysokości. Kora ma jasnoszary odcień.

Kopytnik pospolity.

Liście są duże, naprzeciwległe, mają około 10 cm długości i 8 cm szerokości. Ich kolor jest soczystozielony, jesienią przebarwiają się na kolor intensywnie czerwony. Kwitnie na przełomie maja i czerwca. Kwiaty są białe, zebrane na szczycie pędów w duże baldachogrona. Niektóre części kaliny mają także zastosowanie w ziołolecznictwie.

## Karlik malutki (Pipistrellus pipistrrellus)

Najmniejszy europejski nietoperz. Osiąga długość ciała 3,8-5,2 cm, a ogon do 3,6 cm. Należy do rodziny mroczkowatych. Występuje w Europie, Azji i Afryce. W Polsce jest objęty ścisłą ochroną gatunkową oraz ochroną czynną, dodatkowo obowiązuje zakaz fotografowania, filmowania lub obserwacji w sposób mogący powodować płoszenie lub niepokojenie. Ma krótkie uszy z niewielkim koziołkiem, linia skrzydeł jest wąska, ogon wystaje poza brzeg skrzydeł na 1 mm. Owłosiony grzbiet ma brunatno-złotawy kolor. Szuka wąskich, ciasnych i trudno dostępnych kryjówek. Zimą karliki mogą tworzyć kolonie setek, a nawet tysięcy sztuk. Podczas lotu dość często zmienia kierunek. W żerowaniu nie przeszkadza mu zła pogoda. Sen zimowy jest płytki, przerywany i zaczyna się dość późno. Poluje na owady, w tym na komary.

Karlik malutki.

## Konwalia majowa (Convallaria majalis)

Gatunek byliny kłączowej z monotypowego rodzaju konwalia. Dorasta do 20cm, rozrasta się przez kłącza, tworząc gęste, dywanowe kolonie. Liście podłużne, eliptyczne, ciemnozielone, jesienią żółte i szybko zanikające osiągają wysokość do 25 centymetrów. Niewielkie, pięknie pachnące, białe, zwieszające się kwiaty w kształcie dzwonków zebrane w luźne kiście. Po przekwitnięciu dość rzadko pojawiają się czerwone jagody, w których znajdują się nasiona rośliny. Konwalia należy do roślin miododajnych. W dogodnych warunkach może być bardzo ekspansywna. Jest rośliną silnie trującą. Wszystkie części konwalii są silnie toksyczne ze względu na wysoką zawartość glikozydów nasercowych.

Kret europejski.

Konwalia majowa.

## Kopytnik pospolity (Asarum europaeum)

Gatunek byliny należący do rodziny kokornakowatych. Jedyny europejski przedstawiciel rodzaju kopytnik. Gatunek o zasięgu eurosyberyjskim. Występuje w Europie Środkowej i Południowej. W Polsce rozpowszechniony na całym obszarze z wyjątkiem północnego Mazowsza, gdzie występuje w rozproszeniu, oraz północno-zachodniej części kraju. Roślina niska, płożąca się po ziemi, osiąga 10–15 cm wysokości. Liście prawie naprzeciwległe. Nerkowatego kształtu, u nasady sercowate, całobrzegie, szerokości 5–8 cm i długości 4–6 cm. Są długoogonkowe i zimozielone, z wyraźnym użyłkowaniem. Kwiaty pojedyncze, dzwonkowatego kształtu, mięsiste, wyrastają tuż przy ziemi, zwisając na szczytach krótkich szypułek. Ukryte są zwykle pod liśćmi i często leżą na ziemi. Cała roślina, a zwłaszcza kłącza, w szczególności w świeżym stanie, jest trująca.

## Kret europejski (Talpa europaea)

Gatunek owadożernego ssaka z rodziny kretowatych, zaliczanej do rzędu ryjówkokształtnych. Masa walcowatego ciała do 120 g, długość ciała 17-20 cm. Pysk o ryjkowatym kształcie, uszy cofnięte na tył czaszki, nie posiadają małżowin zewnętrznych, są natomiast zaopatrzone jedynie w fałd skórny i w specjalne włosy zamykające otwory słuchowe. Sierść czarna, charakteryzująca się wyjątkową gęstością włosów przy dotknięciu dające wrażenie „aksamitnych". Odżywia się dżdżownicami, larwami owadów i drobnymi kręgowcami, które lokalizuje dzięki czułemu słuchowi oraz włosom czuciowym na pysku i ogonie. Buduje podziemne gniazdo z mchu i trawy. W Polsce jest objęty ochroną gatunkową częściową.

*(mn), fot. powiat krapkowicki*

eprasa.pl 965569d29b

Zadanie współfinansowane z budżetu powiatu krapkowickiego.

# Co skrywa nasza Odra?

**Odra to tętniąca życiem rzeka. Możemy zaobserwować, jak naturalne procesy dają życie unikalnym gatunkom zwierząt i roślin oraz jak wpływają na losy ludzi. Odra kształtowała, wciąż kształtuje i kształtować będzie przyrodniczy świat regionu krapkowickiego.**

Odra swoje źródło ma w Górach Odrzańskich na wysokości 632 m n.p.m. W górnym biegu na krótkim odcinku jest rzeką graniczną między Polską a Czechami, a w dolnym – stanowi granicę między Polską i Niemcami (na 1/5 długości swojego biegu). Uchodzi do Zalewu Szczecińskiego. Odra ma długość 854,3 km, w tym w granicach Polski biegnie 741,9 km. Dorzecze Odry zajmuje obszar 118,86 tys. km kw., z tego w granicach Polski znajduje się z tego 106,2 tys. km kw. i stanowi to 1/3 powierzchni kraju.

Klimat doliny Odry jest wypadkową oddziaływania dwóch klimatów: z zachodu - morskiego i ze wschodu – kontynentalnego. Przeważają jednak wpływy klimatu zachodniego i stąd w dolinie Odry klimat jest znacznie łagodniejszy niż w pozostałej części Polski. Oczywiście, klimat doliny jest także zróżnicowany na całej długości rzeki. W górnym odcinku przeważa klimat charakterystyczny dla terenów górskich i podgórskich z dużą ilością opadów, a im bardziej biegniemy w dół rzeki, tym bardziej opady maleją.

## Wyjątkowy charakter Odry

Charakter środowiska przyrodniczego w dolinie rzeki zależny jest częściowo od regionów geograficznych, które Odra pokonuje w swym biegu. I tak, od źródeł do ujścia można wyróżnić 11 krain, z czego powiat krapkowicki leży na granicy Kotliny Raciborskiej i Pradoliny Wrocławskiej.

Otoczenie doliny zmienia się w poszczególnych krainach, natomiast sama dolina w zasadzie zachowuje swój ponadstrefowy charakter. Przede wszystkim szata roślinna decyduje o charakterze doliny. W dalszym poznawaniu rzeki i jej otoczenia musimy „zanurzyć się" w przebogaty świat roślin terenów nadodrzańskich. Na terenie Polski Odra jest rzeką nizinną, posiadającą układ roślinności typowy dla innych wielkich rzek z nizin. Oczywiście, dotyczy to odcinków rzeki nie całkowicie uregulowanych – przede wszystkim środkowej i dolnej Odry.

## Bogata flora

Na terenie naszego powiatu szczególnie warto zwrócić uwagę na starorzecza i naturalne eutroficzne zbiorniki wodne. Tworzą one siedliska roślin ściśle związanych ze środowiskiem wodnym. Szczególnie zakola starorzeczy to tętniące życiem obszary, gdzie można odnaleźć nastrój uroczysk ze starych opowiadań i legend. Starorzecza, pozbawione szybkiego przepływu wody charakterystycznego dla głównego koryta rzeki, mają idealne warunki dla rozwoju wielu wodnych roślin. W wodach starorzeczy odrzańskich rosną niezwykle rzadkie rośliny zagrożone wyginięciem. Są to: kotewka – orzech wodny, aldrowanda pęcherzykowata, paproć wodna – salwinia pływająca, osoka aloesowata. W toni wodnej starorzeczy można ujrzeć unoszące się łany rzęsy, pięknie kwitnące grzybienie białe, okazałe grążele żółte. Brzegi starorzeczy porastają często ogromne połacie roślinności szuwarowej okolone wilgotnymi łąkami, które są użytkowane ekstensywnie.

Kto interesuje się przyrodą regionu, pewnie słyszał już o łęgach. Przez łęgi rozumie się zalewane otwarte tereny nadrzeczne oraz nadrzeczne lasy łęgowe i wiklinowiska. W powiecie krapkowickim występują łęgi wierzbowe, topolowe, olszowe i jesionowe. Dzięki wodom rzeki roślinność łęgów rośnie bujnie i jest bardzo różnorodna. Lasy łęgowe wytworzyły bogactwo form roślinnych i zwierzęcych. Najczęściej występujące w nich gatunki drzew to: topola czarna, topola biała, wierzby – biała i krucha, wiązy – pospolity i szypułkowy, dąb szypułkowy, lipa drobnolistna, klon polny, olsza czarna, jesion wyniosły, grab, jabłoń, grusza, czereśnia. W lasach nadodrzańskich przeważa starodrzew, drzewa wielu gatunków i w różnym wieku, drzewostan jest wielopiętrowy, a dół lasu porasta bogaty podszyt i dobrze rozwinięte runo leśne.

## Odra tętni życiem

Fauna to również bogactwo gatunków na stałe zamieszkujących tereny nadrzeczne lub czasowo tylko w dolinie przebywających. Środowisko wód rzeki zasiedlają przede wszystkim ryby. Skład jakościowy ryb określa się na podstawie odłowów sieciowych. Z 40 gatunków ryb żyjących w Odrze aż 93% stanowi leszcz. Pozostałe gatunki najczęściej występujące w rzece to według kolejności malejącej: sandacz, szczupak, kleń, sum, krąp, płoć. Licznie jeszcze w rzece występują słonecznice, ukleje, kozy, jazgarze. Ryby drapieżne, czyli szczupaki czy okonie, stanowią tylko 4% wszystkich ryb w Odrze. Liczebność szczupaka spada drastycznie, jest także coraz mniej bolenia. Jest to całkowicie zaburzony skład ichtiofauny. Do rzadkich ryb w Odrze należą: brzana, boleń, piskorz, węgorz, miętus, okoń, szczupak, troć wędrowna (pojedyncze egzemplarze). Szczątkowo występują certa i minóg morski (ryby dwu środowiskowe). Na szczególną uwagę zasługuje będąca pod ochroną różanka, która składa jaja do wnętrza małży, które również zasiedlają rzekę oraz liczne dolinowe rowy, torfianki i starorzecza. W korycie rzecznym także można spotkać raki i ślimaki.

**Charakter środowiska przyrodniczego w dolinie rzeki zależny jest częściowo od regionów geograficznych, które Odra pokonuje w swym biegu.**

Najliczniejszą grupę zwierząt stanowią owady. Na szczególną uwagę zasługują niektóre z nich, ponieważ są objęte ochroną gatunkową. Jelonek rogacz to największy nasz krajowy chrząszcz o dochodzącej do 83 mm długości ciała. Kozioróg dębosz należy do szkodników starych dębów, rzadziej starych buków, grabów, wiązów i jesionów. Motyle dzienne żyjące w dolinie ożywiają swymi barwami krajobrazy nadodrzańskie. Stanowią najbardziej „widoczną" grupę owadów. Także trzmiele, których mamy w Polsce około 30 gatunków, występują na terenach nadodrzańskich.

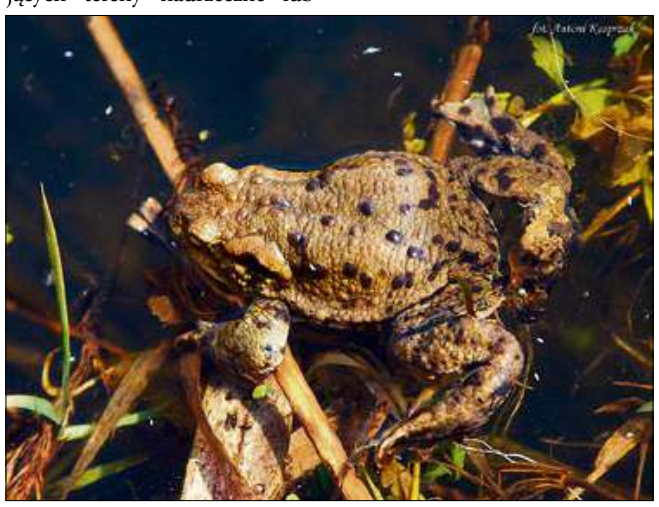

**W dolinie Odry można spotkać ropuchę szarą.**

Obszar doliny zamieszkują również płazy i gady. Pospolite są, związane z wodami, żaby zielone i żaby trawne oraz żaby moczarowe. Kumak nizinny i ropucha szara są również często spotykane na niżu doliny. Wśród siedmiu gatunków gadów, które występują nad Odrą, liczne są trzy gatunki jaszczurek: jaszczurka zwinka, jaszczurka żyworodna oraz padalec, który jest jaszczurką beznogą i całkowicie bezbronną. Tylko trzy gatunki węży występują w dolinie Odry. Dość liczny jest dobrze pływający zaskroniec, który niejednokrotnie jest mylony ze żmiją i zabijany. Często występuje na terenach zalewowych. Gniewosz plamisty – wąż zwany również miedzianką ze względu na ubarwienia ciała samców. Liczebność tego niegdyś dość pospolitego węża gwałtownie spadła pod koniec XX wieku. Żmija zygzakowata jest gadem jadowitym, który na widok człowieka ucieka. Agresję wykazuje tylko w momencie bezpośredniego zagrożenia. Najrzadszym gadem w dolinie Odry, intensywnie zanikającym, jest żółw błotny. Występuje w dopływach Odry i w samej dolinie rzeki.

Wyznacznikiem „bogactwa" środowiska przyrodniczego są niewątpliwie występujące w nim różnorodne gatunki ptaków. Dolina rzeczna Odry jest środowiskiem, z którym związanych jest ponad 180 gatunków ptaków lęgowych a 250 gatunków ptaków występuje na terenach bezpośrednio przylegających do rzeki, co stanowi ponad 70% wszystkich gatunków ptaków gniazdujących w Polsce. Wiele gatunków ptaków wiedzie tryb życia ściśle zależny od środowiska wodnego. Otwarte tereny nadrzeczne w postaci łąk zalewowych są miejscem gniazdowania wielu gatunków ptaków – między innymi: czajki, rycyka, kszyka, kureczki nakrapianej, brodźca krwawodziobego, derkacza. Charakterystyczne dla tych miejsc są drobne ptaki należące do wróblowatych: skowronek, świergotek łąkowy, rokitniczka, potrzos, pliszka żółta, świerszczak. Badania wykazują, że największą ostoją ptactwa są lasy łęgowe – to w nadodrzańskich terenach jest właśnie jedno z najbogatszych w ptaki środowisk leśnych. Lasy te zamieszkują i gniazdują w nich typowo leśne gatunki, jak: dzięcioły, ptaki należące do dziuplaków, zamieszkujące dziuple dużych dzięciołów - rzadkie już w lasach jerzyki, dudek, gołąb siniak czy kraska.

Dolina Odry jest miejscem występowania 57 gatunków ssaków. Wiele spośród nich nie znosi terenów podmokłych, zalewowych. Są jednak takie, które żyją na terenach dłużej zalanych czy podtapianych. Należą do nich: bardzo rzadka wydra, która potrzebuje czystej wody oraz obecnie już liczniejszy bóbr, który również zamieszkuje czyste wody. W bardziej suchych miejscach, głównie na obrzeżu doliny, występują m.in. sarny, lisy, daniele, jelenie, dziki, wilki, łosie, jenoty, zające, borsuki, łasice, tchórze, kuny – leśna i domowa, jeże, krety, myszy, ryjówki, norniki, chomiki, nietoperze, szczury, wiewiórki i inne.

*(ap), fot. lasy-gov.pl*

eprasa.pl 965569d29b

# Historia OSP w Kórnicy

**Ochotnicza Straż Pożarna w Kórnicy powstała w 1932 roku. Remiza znajdowała się przy ul. Szkolnej. Jednostka ta wyposażona była w pompę ręczną węże bosaki i drabiny przewożone przez wyznaczonych gospodarzy.**

**Jednostka liczy ponad 100 członków.**

W latach 50. i 60. OSP liczyła 24 członków czynnych i 42 wspierających, fundusze na działalność jednostki zbierano poprzez organizowanie zabaw, festynów i loterii. Pierwszym pojazdem jednostki był robur, który służył jej w latach 70. W latach 1973-1985 funkcjonowała Obowiązkowa Straż Pożarna. W roku 1974 straż pozyskała samochód marki Żuk, poprzednio jednostka posiadała przyczepę. Żuk służył do 1999 roku, kiedy to został przekazany OSP Pietna. W latach 80. OSP w Kórnicy uczestniczyła w przeglądach operacyjno-technicznych, zajmując tylko końcowe miejsca. W 1985 roku jednostka po raz pierwszy brała udział w zawodach o puchar Naczelnika Miasta i Gminy Krapkowice, które odbyły się w Ściborowicach. W zawodach wystartowała drużyna seniorów, która zajęła I miejsce, od tego czasu, co roku brała w nich udział, pozyskując czołowe miejsca. Jesienią tego samego roku jednostka brała udział w zawodach batalionowych w Kłodnicy. Od roku 1985 jednostka brała udział w gaszeniu pożarów oraz kontrolach przeciwpożarowych w gospodarstwach. W roku 1986 jednostka otrzymała nowe motopompy PO5. W 1990 roku utworzono harcerską drużynę chłopców, która zajęła w zawodach miejsko - gminnych I miejsce. W roku 1993 powstała pierwsza drużyna harcerska dziewcząt. W zawodach, które tego roku odbyły się w Rogowie Opolskim, zajęła III miejsce. W latach 1993-1996 jednostka brała udział w 9 akcjach ratowniczo-gaśniczych. W roku 1994 jednostka OSP Kórnica liczyła 39 członków. Rok później liczba ta zmniejszyła się o 1 członka czynnego. W roku 1996 liczba członków czynnych wynosiła 16, wspierających 2 i honorowych 1. W roku 1999 podczas trwania zawodów sportowo-pożarniczych o Puchar Burmistrza Miasta i Gminy Krapkowice jednostka otrzymała samochód marki Jelcz pozyskany ze ŚZPS ,,Otmęt". Samochód przeznaczony był do kapitalnego remontu. Na rok 2000 jednostka liczyła 56 członków, w tym: 18 czynnych. Na przełomie lat 2000/2001 rozpoczęto przebudowę budynku remizy. W roku 2002 zmodernizowano remizę i oddano do użytku. W wyniku tej inwestycji finansowej przez UMiG Krapkowice i prowadzonej przy współudziale członków OSP powstał garaż odpowiedni dla posiadanego sprzętu i sala służąca mieszkańcom. 16 czerwca jednostce został nadany sztandar ufundowany przez mieszkańców Kórnicy i Nowego Dworu jako podziękowanie za pracę i ofiarność druhów. W tym roku powstała również drużyna młodzieżowa CTiF. W roku 2003 ZOSP RP Prezydium Zarządu Głównego nadało Srebrny Medal za zasługi dla pożarnictwa. W latach 2001-2005 OSP uczestniczyła w 22 akcjach ratowniczo-gaśniczych. Drużyny jednostki OSP Kórnica w dalszym ciągu z sukcesem uczestniczą w zawodach sportowo-pożarniczych, na szczeblu gminnym, powiatowym a także wojewódzkim. W roku 2006 padła propozycja pozyskania samochodu technicznego z pełnym wyposażeniem do ratownictwa technicznego i drogowego od jednostki z Niemiec. 25 stycznia 2007 roku samochód został odebrany z zaprzyjaźnionej jednostki. W tym samym roku została podpisana partnerska umowa z zaprzyjaźnioną jednostką Freiwillige Feuerwehr Hochbrück. Na zebraniu sprawozdawczym roku 2007 zostało zaproponowane sprowadzenie samochodu ratowniczo-gaśniczego marki Mercedes. Samochód ten został sprowadzony w styczniu 2008 roku. Sfinansowany przez Urząd Miasta i Gminy Krapkowice. Jest to wóz GCBA. W maju tego roku stworzono projekt nowych boksów garażowych, a w październiku rozpoczęto ich budowę. W czerwcu 2008 roku został nam podarowany również samochód VW LT 28.

**Sztandar został ufundowany przez mieszkańców Kórnicy i Nowego Dworu.**

Obecnie jednostka OSP Kórnica liczy 114 członków, w tym 48 czynnych, 40 wspierających, 5 honorowych i 20 członków MDP.

W posiadaniu jednostki znajduje się również: wyciągarka liniowa 15 ton + 50 m liny, deska ortopedyczna, zestaw PSP R1 (plecak) z tlenoterapią, poduszki powietrzne (5 szt.) 40 ton, piła do stali i betonu, pilarka do drewna 2 szt., nożyce i rozpieracze, agregat 20KV, agregat 5, 5 KV (Bosch), pompa chemiczna + komplet węży z wyposażeniem, wentylator oddymiający lekki z możliwością podania piany, pompa szlamowa, aparaty dróg oddechowych 4 szt.

18 grudnia 2009 r. Ochotnicza straż Pożarna w Kórnicy została włączona do krajowego Systemu Ratowniczo-Gaśniczego. Aby móc w pełni funkcjonować w systemach bezpieczeństwa państwa, jednostka musi spełnić szereg wymogów, takich jak: określony poziom wyszkolenia, wyposażenia i mobilności.

W grudniu 2018 roku, jednostka pozyskała nowy samochód gaśniczo-pożarniczy marki MAN, który zastąpił wysłużonego Mercedesa.

*(mar)*

eprasa.pl 965569d29b

ZAMÓWIENIE OGŁOSZENIA DROBNEGO JESZCZE NIGDY NIE BYŁO TAK ŁATWE I PROSTE!

TYGODNIK Krapkowicki

Zamów OGŁOSZENIE w 3 krokach:

1. wejdź na stronę www.tygodnik-krapkowicki.pl
2. wybierz opcję OGŁOSZENIA z list wyboru/formularza
3. dokonaj opłaty

LUB nadaj/zamów OGŁOSZENIE DROBNE mailowo: marketing@tygodnik-krapkowicki.info

INVESTDOM® nieruchomości
Zaufaj profesjonalistom!
Krapkowice, ul. Opolska 3
tel.77 466 50 38, 666 857 858
INWESTYCJE DEWELOPERSKIE

• ODRZAŃSKIE TARASY Komfortowe Apartamenty z widokiem na Odrę Mieszkania od 34 m² do 78 m², miejsca postojowe w garażu podziemnym, komórki lokatorskie! Budynki trzypiętrowe z windami. Budowa rozpoczęta!Więcej informacji na www.odrzanskietarasy.pl tel. 77 466 50 38, 666 857 858, 666 312 818

• MODERN HOMES Dwukondygnacyjne mieszkania z ogródkami, o powierzchni od 81 m² do 88 m². Budowa w trakcie realizacji, zakończenie I kwartał 2023r. Więcej informacji https://www.modernhomes.investdom.pl/ tel. 77 466 50 38, 666 857 858, 666 312 818

• Na „OSIEDLU DĘBOWYM" w Gogolinie, 20 domów w zabudowie szeregowej, z ogródkiem i garażem! Domy o powierzchni 136 m² z działką od 3 do 6 arów. BUDOWA ROZPOCZĘTA!Więcej informacji tel. 77 466 50 38, 666 857 858 , 666 312 818

• MIESZKANIA DO WYNAJĘCIA:

• Krapkowice, ul. Słowackiego NOWE KORALE Mieszkania 2pok 39 do 45mkw, 1.500 zł plus opłaty i media, Mieszkanie 3pok 61 mkw, 2.000 zł plus opłaty i media Krapkowice,

• Krapkowice, ul.Kilińskiego, kawalerka, wysoki standard, kompletnie wyposażona, 2.000 zł +media (prąd, gaz) więcej na www.investdom.pl tel. 77 466 50 38, 666 857 858

## SPRZEDAŻ: MIESZKANIA

• Krapkowice, 51m², 2pkł, parter, do remontu, 135 000 zł więcej na www.investdom.pl tel. 77 466 50 38, 666 312 818 (14078)

• Pisarzowice, 103m², 2pkł, parter, ogródek, 225 000 zł więcej na www.investdom.pl tel. 77 466 50 38, 666 312 818 (14078)

• Gogolin, 63m², 2pkł, parter, ogródek, 229 000 zł więcej na www.investdom.pl tel. 77 466 50 38, 666 312 818 (14620)

## DOMY

• Krapkowice, jednorodzinny, 4pkł, 90 m², działka 9 a, stan dobry, 350 000zł więcej na www.investdom.pl tel. 77 466 50 38, 666 312 818 (13472)

• Racławiczki, dwurodzinny, 7pkł, 300 m², działka 8 a, 390 000zł więcej na www.investdom.pl tel. 77 466 50 38, 666 312 818 (14604)

• Krapkowice, dwa domy w zabudowie bliźniaczej, 230m², działka 25 a, 489 000 zł więcej na www.investdom.pl tel. 77 466 50 38, 666 857 858 (6520)

• Zdzieszowice, jednorodzinny, 148m², działka 11 a, 489 000 zł więcej na www.investdom.pl tel. 77 466 50 38, 666 857 858 (14421)

• Krapkowice, wielorodzinny, 7p3k3ł, 275 m², działka 5 a, stan dobry, 620 000zł więcej na www.investdom.pl, tel. 77 466 50 38, 666 312 818 (13004)

• Krapkowice- Otmęt, dom wolno stojący, 138 m², działka 6,83 a, stan b.dobry 629 000 zł więcej na www.investdom.pl, tel. 77 466 50 38, 666 857 858

• Krapkowice, jednorodzinny, 184m², działka 15 a, piwnica, basen, sauna, domek dla gości, 870 000 zł więcej na www.investdom.pl tel. 77 466 50 38, 666 857 858 (8826)

• Żyrowa, granica parku krajobrazowego Góry Św. Anny, jednorodzinny, 3 kondygnacje, w całości podpiwniczony, 8 pk3ł, 300 m², garaż dwustanowiskowy, wiata, chata grillowa, zagospodarowana działka 24a, stan bardzo dobry, 1 220 000 zł więcej na www.investdom.pl tel. 77 466 50 38, 666 312 818 (13723)

## DZIAŁKI

• Walce, budowlana, 10 a, media w granicy, 125 000 zł więcej na www.investdom.pl tel. 77 466 50 38, 666 857 858 (14624)

• Gwoździce, budowlana, 18 a, media w granicy, 239 000 zł więcej na www.investdom.pl tel. 77 466 50 38, 666 857 858 (13635)

• Gogolin, budowlana, 11 a, media w granicy, 249 000 zł więcej na www.investdom.pl tel. 77 466 50 38, 666 857 858 (14601)

## LOKALE

• OBIEKT – Krapkowice – Opolska 77, 448m², 3 kondygnacje, działka 952 m², do remontu, 375 000 zł, więcej na www.investdom.pl tel. 77 466 50 38, 666 857 858 (13860)

## NIERUCHOMOŚCI

• **Do wynajęcia lokale użytkowe w Krapkowicach. Kontakt 77 4661330**

USŁUGI OGÓLNOBUDOWLANE
- budowa domów
- wykończenia wnętrz
- remonty
Rafał Smieszek
tel. 696 131 211

AKUMULATORY
ROLNICZE I SAMOCHODOWE
BATEX 796 468 751
UL. KILIŃSKIEGO 11- Krapkowice

STANY SUROWE BUDYNKU
Docieplenia, tynki maszynowe, gładzie, regipsy.
Tel. 602 139 443

Gabinet stomatologiczny
Otmęt ul.Hotelowa 4
Rejestracja:
Tel. 77 543 13 76
Kom. 506 580 183
Sobota od 9.00 do 14.00
Aldi dent

MOONLIGHT STUDIO FOTOGRAFII MICHAŁ WICHER
FOTOGRAFIA STUDYJNA I PLENEROWA
ZDJĘCIA DO DOKUMENTÓW
FOTOGRAFIA RODZINNA DZIECIĘCA, PORTRETOWA
FOTOGRAFIA ŚLUBNA
FOTOGRAFIA BIZNESOWA REKLAMOWA
KRAPKOWICE - OTMĘT
UL. PIASTOWSKA 18A/2
TEL. +48 691 774 825
WWW.MICHALWICHER.PL
/STUDIOFOTOGRAFIIMICHALWICHER

Moldom USŁUGI BUDOWLANE
www.moldom.pl
USŁUGI BUDOWLANE
Muc Marcin
tel. 601 424 051
Kosorowice
ul. Borowa 18

Budopap SPÓŁKA Z O.O.
Krapkowice, ul. Opolska 103a,
tel. 77 4662065, fax: 77 4079657
e-mail: info@budopap.pl
www.budopap.pl
Twój dobry wybór!
Zatrudni pracowników budowlanych
(murarzy, cieśli szalunkowych, dekarzy, kierowców kat. C+E)
Warunki pracy:
• stała praca w prężnej firmie z ubezpieczeniami i zabezpieczeniami socjalnymi
• praca na miejscu (głównie powiat Krapkowice)
Wymagania:
• dobry stan zdrowia z możliwością pracy na wysokości
• kwalifikacje lub doświadczenie w zawodzie
Dodatkowe atuty:
• dyspozycyjność – posiadanie prawa jazdy
• doświadczenie w kierowaniu brygadą
NAJWYŻSZA JAKOŚĆ W BUDOWNICTWIE
PRZEDSIĘBIORSTWO FAIR PLAY

TomiMarkt
Oferta ważna 11/10-17/10
CENA W OFERCIE OBOWIĄZUJE WE WSZYSTKICH PLACÓWKACH TOMIMARKT
ŁOPATKA WIEPRZOWA bez kości
OFERTA WAŻNA: 14.10-15.10
14,49 kg 16,99
POLSKA KUKURYDZA kolba
OFERTA WAŻNA: 14.10-20.10
1,99 kg 2,79
JANMAR RAJSTOPY DAMSKIE dem 40 różne rozmiary oraz odcienie
NOWOŚĆ
12,99 szt
N-GINE NAPÓJ ENERGETYCZNY 250ml wybrane rodzaje
1,59 szt 2,29
6,36 zł/l
MAKARONY POLSKIE MAKARON 400g wybrane rodzaje
3,99 szt 4,99
9,98 zł/kg
JANEX PŁATKI OWSIANE 400g błyskawiczne, górskie
2,49 szt 3,29
6,23 zł/kg
PRYMAT PRZYPRAWA XL 40-70g wybrane rodzaje
2,49 szt 3,79
35,57-62,25 zł/kg
Ceny w ofercie handlowej TomiMarkt obowiązują, jeśli nie wystąpił błąd w druku lub do wyczerpania zapasów. TomiMarkt zastrzega sobie prawo do zmian podanych w ofercie handlowej. TomiMarkt nie ponosi odpowiedzialności za błędy w druku. Zdjęcia zamieszczone w ofercie mogą odbiegać od produktów znajdujących się w sprzedaży. Oferta konsumencka nie dotyczy klientów hurtowych. Wszystkie ceny zawierają podatek VAT.
Większość sklepów akceptuje karty płatnicze:

eprasa.pl 965569d29b

# Objazd potrwa do Wigilii

**W tym tygodniu rozpoczyna się gruntowny remont drogi wojewódzkiej nr 416 na odcinku pomiędzy Ściborowicami a Kórnicą. Zostanie on zamknięty na ponad 2 miesiące.**

**Uwaga, objazd!**

Mowa o dwukilometrowym odcinku, który ma zostać poszerzony do 7 m, ponadto wymieniona będzie konstrukcja jezdni. Planowana jest też przebudowa zjazdów do posesji i przepustów oraz budowa oświetlonych wysp spowalniających na wylocie ze Ściborowic i na wlocie do Kórnicy. Koszt inwestycji to ponad 5 mln zł. Roboty wymagają zamknięcia drogi, a to nastąpi z dniem 12 października. Planowo powinno zakończyć się do 23 grudnia.

To kolejny odcinek do przebudowy na tej trasie. Wcześniej była ona prowadzona w samej Kórnicy, Żywocicach, Rzepczach i na odcinku Głogówek-Szonów.

*(bes)*

# Już od 12 lat z restauracji nie wynosimy na sobie woni... tytoniu

**Niebawem minie 12 lat od momentu, kiedy w Polsce nie pali się w restauracjach. Na tle których krajów jesteśmy restrykcyjni, a jakie są dużo bardziej liberalne w tym zakresie?**

Jeszcze 12 lat temu często musieliśmy liczyć się z tym, że po powrocie z lokalu gastronomicznego będzie trzeba spierać z ubrań woń palonych w miejscach publicznych papierosów. Zakaz palenia w miejscach publicznych obowiązuje w Polsce od 15 listopada 2010 roku, czyli od momentu wejścia w życie ustawy antynikotynowej. Dzisiaj jedynie najbardziej zatwardziali palacze są w stanie wysiedzieć w strefach dla palących. Prawo zastrzega, że takie pomieszczenia muszą być oddzielone od głównej części lokalu i wyposażone w odpowiedni system wentylacyjny. Jedynie sporadycznie można trafić na bar czy restaurację, w których palacze mają do dyspozycji pełnoprawną salę.

Dziś palenie w lokalach gastronomicznych jest bardzo mocno ograniczone na terenie całej UE. Europejski turysta może się jednak mocno zdziwić wchodząc do baru w Stanach Zjednoczonych. Jak podaje CDC, czyli federalna agencja ds. kontroli i prewencji chorób zakaźnych, zaledwie 61 proc. populacji USA jest objęta zakazem palenia w miejscach pracy, restauracjach i barach. Stany takie jak np. Texas,

Oklahoma czy Pensylwania, wciąż dopuszczają palenie w lokalach gastronomicznych w wyznaczonych strefach.

U nas nie trzeba jednak mocno się wysilać, by stwierdzić, że w danym miejscu trwa jakaś impreza, bo wskazuje na nią mniejszy lub większy tłumek stojący w oparach dymu… przed drzwiami. Palacze w Polsce czy innych krajach europejskich mogą bowiem korzystać z przestrzeni przed lokalami, ale w niektórych brytyjskich miastach, na przykład Manchesterze czy Newcastle nie zapalimy również przed nim.

Warto zaznaczyć, że właśnie Brytyjczycy są pionierami jeśli chodzi o wprowadzanie polityki redukcji szkód związanych z paleniem tytoniu. Pragnący rzucić nałóg palacze mogą liczyć tam na pomoc pracowników służby zdrowia oraz ułatwiony dostęp do środków nikotynowej terapii zastępczej czy produktów alternatywnych dla tradycyjnych papierosów. W Polsce, póki co, takiego systemowego podejścia brakuje, jednak palacze również mają dostęp do wspomnianych wyrobów. Od kilkunastu lat na naszym rynku są bowiem dostępne nikotynowe alternatywy, wśród nich e-papierosy, na przykład Vuse ePod, a od kilku lat - podgrzewacze tytoniu. Według wielu ekspertów i naukowców, redukują one ryzyka związane z paleniem aż o 95-99 proc.

# Nasi najmłodsi milusińscy - nasi przyszli Czytelnicy

Maja Botta
z Zakrzowa
ur. 26 IX 2022 r.
córka Agnieszki i Dawida
2980 g, 51 cm

Zuzanna Wiatrowska
z Oleszki
ur. 7 X 2022 r.
córka Marty i Mariana
3330 g, 55 cm

Hubert Malorny
z Żywocic
ur. 6 X 2022 r.
syn Anny i Marcina
3485 g, 54 cm

Jagoda Grochla
z Krępnej
ur. 5 X 2022 r.
córka Renaty i Marcina
3790 g, 59 cm

**Na łamach „Tygodnika Krapkowickiego" publikujemy zdjęcia noworodków, które przyszły na świat w Krapkowickim Centrum Zdrowia. Jeśli chcecie pochwalić się swoimi pociechami, a minęliście się z naszym fotografem, czekamy na zdjęcia – wyślijcie je na adres redakcja@tygodnik-krapkowicki.info**

DZIDZIUŚ MIESIĄCA TYGODNIKA Krapkowickiego TYGODNIK Krapkowicki

.....
Imię i nazwisko dziecka

Kupon za 3pkt.

.....
Imię, nazwisko i nr telefonu głosującego

SPONSORZY: MOONLIGHT STUDIO FOTOGRAFII MICHAŁ WACHER, DRAKAart, PATRONAT HONOROWY: POWIAT KRAPKOWICKI W SERCU OPOLSZCZYZNY, Gmina Krapkowice

Nie ma obowiązku podawania danych osobowych głosującego, tylko oryginalne kupony będą brane pod uwagę.

eprasa.pl 965569d29b

*Piłka nożna – IV liga*

# Jakość była po stronie Gogolina

**W derbach powiatu MKS Gogolin rozbił krapkowicką Unię 4-0, prezentując zdecydowanie ciekawszy futbol. To szósta wygrana podopiecznych trenera Adriana Pajączkowskiego w tym sezonie i zarazem trzecia z rzędu. Zgoła odmienne statystyki ma natomiast rywal „zza miedzy".**

**W derbach powiatu tym razem zespół Michała Błońskiego (z lewej) był zdecydowanie lepszy.**

Derbowa porażka była już trzecią z kolei dla zespołu ze stolicy naszego powiatu i co może martwić szkoleniowca Unii – jego ekipa przegrała za każdym razem do zera (wcześniej 0-2 z Większycami i 0-3 z Walcami – przyp. red.). Trudno jednak o zdobywanie bramek, jeśli zespół stwarza sobie okazji ku temu jak na lekarstwo. Tak było przynajmniej w sobotnie popołudnie w Gogolinie.

– Nie mamy niestety odpowiedniej siły rażenia, by zagrozić przeciwnikowi – rozkładał ręce stoper niebiesko-białych Bartosz Brzozowski. – Bez tego ciężko o dobry rezultat z każdym w tej lidze.

Jeszcze niedawno wszystko wskazywało na to, że na derby Unia – MKS fani obu zespołów będą musieli długo poczekać. Tymczasem ściągnięty w miejsce Łukasza Wichra trener Sławomir Sieńczewski naprędce sklecił drużynę, głównie po to, by klub najzwyczajniej przetrwał niezwykle trudny dla niego czas. Dla części graczy z Krapkowic derbowe starcie przy Kasztanowej było premierowym doświadczeniem tego typu, ale byli i tacy, którzy z łezką w oku wracali do wspomnień sprzed wielu lat. Wśród tych ostatnich wymienić można dwójkę 44-latków w osobach Wojciecha Dzięcioła i Jarosława Łysonia. Pierwszy zagrał pierwszą połowę, drugi wszedł na ostatnie 10 minut.

– Warto było pomóc klubowi w tych trudnych czasach – tłumaczył swoją obecność na murawie „Dzięciołek". – Kiedy ostatni raz grałem przeciwko Gogolinowi? Nie pamiętam, ale będzie tego chyba z 15 lat, jak nie więcej. W tym wieku nie ma już czegoś takiego jak adrenalina, więc na spokoju wyszedłem z szatni na boisko.

Podobnie rzecz miała się z drugim krapkowickim weteranem.

– Kto zna sytuację kadrową w naszym klubie, doskonale wie, dlaczego pojawiłem się dzisiaj na boisku. Ostatni raz w derbach z MKS-em grałem bodaj w 2003 roku. Pewnie paru chłopaków, którzy zagrali dzisiaj w spotkaniu, nie było wtedy jeszcze na świecie. Co do samego pojedynku, Gogolin zasłużenie zdobył 3 punkty, prezentując zdecydowanie lepszą organizację gry – podkreślał popularny „Łysy".

Sobotnie widowisko błyskawicznie ułożyło się po myśli gospodarzy, którzy już w 6. minucie za sprawą Macieja Dyczka objęli prowadzenie. „Dycu" z boku szesnastki gości dośrodkował na tyle „źle", że futbolówka ku zdumieniu wszystkich wpadła za kołnierz golkipera Unii, lądując w siatce.

- Przed meczem śmialiśmy się z kolegami, że może znowu w derbach coś strzelę. No i stało się – uśmiechał się autor premierowego trafienia. – Tak naprawdę uderzając piłkę, nawet nie wiedziałem, gdzie jest bramka. Wyszło jednak idealnie. Krapkowice grały mocno osłabione kadrowo i wiadomo powszechnie, jakie mają problemy. My z kolei jesteśmy na fali i jakby nie patrzeć, notujemy bardzo dobrą passę. Oby jak najdłużej – zauważał Dyczek.

**W takich humorach oglądali mecz prezesi MKS-u Gogolin. W środku obecny sternik gogolińskiego klubu – Adrian Kowolik, obok niego poprzednicy: Jacek Dobosz (z lewej) i Andrzej Prefeta.**

Przed zejściem obydwu drużyn do szatni było już 2-0 dla miejscowych. Tym razem swoje w ofensywie zrobił świetnie dysponowany Sebastian Wacław, który miał jeszcze kilka dogodnych sytuacji. Po drugiej stronie boiska niewiele się natomiast działo. W jednej z nielicznych ofensywnych akcji krapkowiczan na lewej stronie pokazał się Fabian Przybyła i choć minął interweniującego daleko od swojej bramki Wojciecha Stefanidesa, niecelnie zagrał na przedpole i szansa przepadła. W drugiej odsłonie przyjezdni tylko raz poważnie postraszyli gogolinian, gdy Patryk Dziony z rzutu wolnego opieczętował spojenie słupka z poprzeczką. W 67. minucie znacznie skuteczniejsi byli gospodarze. Ręką we własnym polu karnym zagrał jeden z zawodników Unii, a do wykonania rzutu karnego podszedł Michał Błoński, który przed tygodniem zaliczył udany debiut w roli egzekutora jedenastek. Adam Cyganik wyczuł jego intencje, ale koniec końców skapitulował i było 3-0. Ostatnie słowo w cieszącym się sporym zainteresowaniem kibiców starciu należało do Mykoli Zhovtiuka. Ukrainiec w barwach Gogolina znalazł się tam, gdzie powinien przy rozegraniu rzutu rożnego i strzałem głową z bliska ustalił końcowy wynik meczu.

– Byliśmy dzisiaj dużo lepsi od naszego przeciwnika. Od początku narzuciliśmy swoje warunki gry, choć dobre momenty przeplataliśmy niedokładnością i niepotrzebnymi stratami. Na szczęście niewiele w wykonaniu Unii z tego wynikało. Nie pamiętam, kiedy w derbach z Krapkowicami wygraliśmy tak wysoko i w dodatku do zera. Mamy swój dobry moment, z czego bardzo się cieszymy – podsumował, było nie było, wydarzenie 10. kolejki BS IV ligi Michał Błoński.

W najbliższej rundzie spotkań gogolinianie postarają się utrzymać dobrą passę w wyjazdowej konfrontacji ze Skalnikiem Gracze. Z kolei krapkowickiej Unii przyjdzie szukać szans przerwania złej passy w domowej potyczce z Małąpanwią Ozimek. Obydwa mecze zaplanowano na sobotę 15 października, na godzinę 15.00.

*(raul)*

Protokół:

**MKS Gogolin - Unia Krapkowice 4-0 (2-0)**

1-0 Dyczek-6., 2-0 Wacław-25., 3-0 Błoński (karny) – 67., 4-0 Zhovtiuk-87.

**MKS Gogolin:** Stefanides – Nowak, Mrosek, Dyczek (76.Krzyżowski), Zhovtiuk, Szydłowski (84. Lenart), Cymerman (73.Tworek), Błoński (86.Heinzer), Bakshi (86.Mikołajczyk), Mizielski, Wacław. **Trener:** Adrian PAJĄCZKOWSKI.

**Unia Krapkowice:** Cyganik – N.Przybyła, Brzozowski, Boruszek, Maibaum, Dziony, Kurpierz, Dzięcioł, Winston, F.Przybyła, Wośko. **Trener:** Sławomir SIEŃCZEWSKI.

**Żółte kartki:** Cymerman, Zhovtiuk, Błoński, Mrosek – F.Przybyła, Wośko, Brzozowski, Boruszek.

*Zapasy*

# Dziewczyny wróciły z medalami

**Zawodnicy ZKS-u Gogolin z powodzeniem brali udział w Międzynarodowym Turnieju Zapaśniczym o Puchar Werdau, w którym startowali reprezentanci klubów z Czech, Węgier, Słowacji, Polski i Niemiec. Wyprawa do naszych zachodnich sąsiadów przyniosła naszym sportowcom 4 medale.**

**Turniejową wyprawę do niemieckiego Werdau gogoliński klub może uznać za udaną.**

Na najwyższym stopniu podium stanęły Jessica Wróbel (kat. 49 kg) oraz Zuzanna Podgórska (kat. 46 kg). Z kolei po brąz sięgnęły Klaudia Galant (kat. 58 kg) i Maja Jurgielewicz (kat. 38 kg). W klasyfikacji drużynowej ZKS Gogolin zajął 6. miejsce w gronie 30 startujących ekip. Wśród najbliższych planów klubu jest coroczny Międzynarodowy Memoriał Henryka Wołoszyna zaplanowany na 29 października w gogolińskiej hali Blautów.

*(raul)*

eprasa.pl 965569d29b

JAKO SPORT OPOLE



*Piłka ręczna – I liga kobiet*

# Otmęt nadal bez punktów

**Nie udała się domowa inauguracja sezonu szczypiornistkom krapkowickiego Otmętu. Biało-zielone wyraźnie uległy drużynie MTS Żory i była to już druga porażka naszego zespołu w tym sezonie. Połowę bramkowego dorobku Otmętu w sobotnich zawodach zapisała na swoje konto rozgrywająca Natalia Staszkiewicz.**

Po przegranej w ligowej premierze w Krakowie (w drugiej kolejce Otmęt pauzował – przyp. red.) kibice żeńskiego handballa w naszym mieście „ostrzyli sobie zęby" na starcie z ekipą z Żor – jednego z głównych kandydatów do wygrania tej grupy. Żorzanki potwierdziły wielkie aspiracje i od pierwszego gwizdka to one dyktowały warunki gry na parkiecie, systematycznie odjeżdżając ambitnym, lecz słabszym tego dnia gospodyniom. Po 8 minutach przyjezdne odskoczyły na 4-0, a później na przeszkodzie powiększenia ich prowadzenia stanęła rewelacyjnie spisująca się między słupkami bramki Otmętu Natalia Szymańska. Bramkarka miejscowych nie dała się pokonać w kilku wydawałoby się beznadziejnych sytuacjach, a także dwukrotnie broniąc rzuty karne egzekwowane przez Karolinę Kanicką i najskuteczniejszą w szeregach rywalek Aleksandrę Sójkę (9 bramek w meczu – przyp. red.). Dzięki temu po kwadransie gry było już tylko 4-6, po tym gdy ze skrzydeł trafiały kolejno Aleksandra Kuźnik i Karolina Golec. W 23. minucie Katarzyna Czapracka rzuciła bramkę numer sześć dla naszego zespołu, ale przeciwniczki miały ich na koncie już 11 i nie powiedziały jeszcze ostatniego słowa przed zejściem do szatni. Cztery trafienia z rzędu MTS-u mówią same za siebie i już do przerwy przyjezdne wypracowały sobie trudną do odrobienia przewagę (7-16).

**Katarzyna Czapracka (z prawej) i jej koleżanki z drużyny miały sporo problemów, by zatrzymać najskuteczniejszą w ekipie gości Aleksandrę Sójkę.**

W drugiej połowie trwała wymiana ciosów, lecz bramka za bramkę nie niwelowała solidnego zapasu drużyny ze Śląska, która w 40. minucie prowadziła 20-11. Małą nadzieję na niemożliwe dały jeszcze 3 bramki z rzędu Natalii Staszkiewicz, ale rywalki zachowały spokój, kontrolując boiskowe wydarzenia. W końcówce „Stacha" znowu popisała się „trójpakiem", ale mimo niezłej skuteczności naszej doświadczonej zawodniczki (9 goli w meczu) Otmęt poniósł wysoką porażkę, przegrywając 18-28.

W kolejnym pojedynku zaplanowanym na niedzielę 16 października krapkowiczanki zagrają na wyjeździe z zamykającym ligową stawkę Handballem Śląsk Wrocław.

**PIŁKA RĘCZNA**
**II LIGA KOBIET**
**– GRUPA B**

| | | | |
|---|---|---|---|
| 1.Szczypiorno Kalisz | 3 | 9 | 118-73 |
| 2.MTS Żory | 3 | 9 | 95-65 |
| 3. Jelenia Góra | 2 | 6 | 64-59 |
| 4.KS Cracovia 1906 | 3 | 6 | 82-83 |
| 5.Sośnica Gliwice | 3 | 6 | 79-84 |
| 6.Dziewiątka Legnica | 3 | 3 | 96-95 |
| 7.Start Pietrowice W. | 3 | 3 | 87-92 |
| 8.Victoria Świebodzice | 3 | 3 | 90-106 |
| 9.SPR Olkusz | 2 | 0 | 53-63 |
| **10. Otmęt Krapkowice** | **2** | **0** | **35-54** |
| 11.Śląsk Wrocław | 3 | 0 | 80-105 |

***(raul)***

Protokół:

**Otmęt Krapkowice - MTS Żory 18-28 (7-16)**

**Otmęt Krapkowice:** Szymańska – Olfans, Staszkiewicz 9, Szwajkiewicz, Kuźnik 2, Stopa 1, Czapracka 1, Stańczyk 1, Gowin, Zajączkowska, Golec 4. **Trener:** Maciej HAUPA.

**Kary:** Otmęt – 8 min.; Żory – 6 min.

**Czerwona kartka:** Szwajkiewicz – 56 min. (gradacja kar).

*Piłka nożna - IV liga*

# „Zdzichy" i Walce z kompletem

**Kolejne zwycięstwo na swoje konto zapisał zdzieszowicki Ruch. Ekipa z Rozwadzkiej pokonała 3-0 rezerwy opolskiej Odry, a łupem bramkowym w tym spotkaniu podzielili się Piotr Strzelecki, Szymon Grek i Cyprian Szulczewski. Równie efektowny triumf z Graczami zanotował LZS Walce, aplikując swojemu rywalowi 4 trafienia.**

Do starcia z drużyną ze stolicy naszego województwa gospodarze przystąpili osłabieni z różnych przyczyn brakiem Filipa Szampery i Michała Mazura, a na ławce rezerwowych tym razem zasiadł Dariusz Zapotoczny. Dwaj ostatni w poprzedniej kolejce wpisali się na listę strzelców w wygranym na wyjeździe pojedynku z Fortuną Głogówek. Po nieco ponad dwóch kwadransach gry z „dwójką" Odry gratulacje od kolegów z zespołu odbierał Piotr Strzelecki, który dał naszym prowadzenie 1-0. Jednobramkowa przewaga Ruchu utrzymała się do przerwy, ale kilka minut po wznowieniu gry zdzieszowiczanie prowadzili już różnicą dwóch goli. Z 14 metrów uderzył nie do obrony Szymon Grek i była to trzecia bramka pomocnika Zdzieszowic w tegorocznych rozgrywkach. Premierowe trafienie zaliczył za to 20-letni Cyprian Szulczewski, który wyszedł w wyjściowej jedenastce, grając tym razem „od deski do deski". Zdzieszowiczanie wciąż liderują czwartoligowej stawce, mając w tabeli nad drugimi Starowicami przewagę czterech punktów. W tej serii spotkań starowiczanie rozgromili beniaminka z Jełowej aż 6-0.

**Zawodnicy LZS-u Walce zostawili na murawie sporo zdrowia w meczu z Graczami.**

Swoje w bitwie o ligowe punkty zrobili walczanie, a bohaterem starcia ze Skalnikiem był Przemysław Zawadzki. Zawodnik LZS-u skompletował w tym spotkaniu klasycznego hat-tricka, trafiając do siatki przyjezdnych w 21., 38. i 44. minucie. W drugiej odsłonie rywale faulowali we własnym polu karnym Kamila Gajdę, a karę za to przewinienie z 11 metrów wymierzył im Piotr Sobota. Wcześniej honorową bramkę dla gości zdobył Szymon Dymińczuk i walczanie wygrali 4-1 mecz numer pięć w tych rozgrywkach, dzięki czemu w ligowej hierarchii zajmują wysokie 4. miejsce.

– Mecz przebiegał pod dyktando zespołu z Graczy, który dłużej utrzymywał się przy piłce, ale bez sytuacji podbramkowych. Zagraliśmy bardzo skutecznie, bo z pięciu strzałów na bramkę gości aż cztery zamieniliśmy na gole – zauważał trener LZS-u Walce Marek Merklinger.

**BS IV LIGA**

10. KOLEJKA:

RUCH ZDZIESZOWICE - ODRA II OPOLE 3:0

WALCE - SKALNIK GRACZE 4:1

MKS GOGOLIN - UNIA KRAPKOWICE 4:0

STAROWICE DOLNE - STEGU START JEŁOWA 6:0

PIOTRÓWKA - POLONIA GŁUBCZYCE 3:3

PO-RA-WIE WIĘKSZYCE - OKS OLESNO 2:1

MAŁAPANEW OZIMEK - PIAST STRZELCE OPOLSKIE 6:0

FORTUNA GŁOGÓWEK - VICTORIA CHRÓŚCICE 2:3

TABELA

| | | | |
|---|---|---|---|
| **1.ZDZIESZOWICE** | **10** | **25** | **37:13** |
| 2.STAROWICE DOLNE | 10 | 21 | 27:8 |
| **3.MKS GOGOLIN** | **10** | **19** | **19:11** |
| **4.WALCE** | **10** | **18** | **14:9** |
| 5.ODRA II OPOLE | 10 | 16 | 20:13 |
| 6.PIOTRÓWKA | 10 | 16 | 23:18 |
| 7. OZIMEK | 10 | 15 | 20:11 |
| 8.OKS OLESNO | 10 | 14 | 18:18 |
| 9.VICTORIA CHRÓŚCICE | 10 | 13 | 18:20 |
| 10. PIAST STRZELCE OP. | 10 | 13 | 16:20 |
| 11.GŁOGÓWEK | 10 | 13 | 17:19 |
| 12.SKALNIK GRACZE | 10 | 12 | 15:23 |
| 13.WIĘKSZYCE | 10 | 9 | 11:19 |
| 14.START JEŁOWA | 10 | 7 | 20:35 |
| **15. UNIA KRAPKOWICE** | **10** | **7** | **8:27** |
| 16. GŁUBCZYCE | 10 | 6 | 15:34 |

***(raul)***

Protokoły:

**Ruch Zdzieszowice - Odra II Opole 3-0 (1-0)**

1-0 Strzelecki-34., 2-0 Grek-51., 3-0 Szulczewski-85.

**Ruch Zdzieszowice:** Jurewicz – Fedorowicz, Dyczek (90.Dylewski), Kowalczyk, Tramsz, Dębski, Kiliński (88.Augustyn), Grek, Sotor (78.Kozubek), Szulczewski, Strzelecki (50.Zapotoczny). **Trener:** Sebastian POLAK.

**Żółte kartki:** Fedorowicz, Grek.

**LZS Walce - Skalnik Gracze 4-1 (3-0)**

1-0 Zawadzki-21., 2-0 Zawadzki-38., 3-0 Zawadzki-44., 3-1 Dymińczuk-65., 4-1 Sobota (karny)-80.

**Walce:** Sekuła – Klama (60.Ignacy), Kierdal, Święch (68.Gajda), Łątkowski, Kolanko, Sobota, Jakwert, Chałupiński (68.Jaworski), Zawadzki (81.Schindzielorz), Stobrawe (81.Remień). **Trener:** Marek MERKLINGER.

**Żółte kartki:** Stobrawe, Święch

Zakład Gospodarki Komunalnej i Mieszkaniowej Sp. z oo. w Krapkowicach ogłasza I przetarg ustny nieograniczony na najem lokalu użytkowego przy ul. Rynek 13 o pow. 17,68 m² na działalność handlową w branży dowolnej. Lokal wyposażony jest w instalacje elektryczną, wod-kan.

Cena wywoławcza za czynsz (bez opłat za media) wynosi **20,00 zł za m² netto.** Wadium w wysokości 1000 zł należy wpłacić na konto ZGKiM Sp. z oo. ul. Rybacka 9 w Krapkowicach w Banku Spółdzielczym nr 43888400042001000314370003 do dnia 10.11.2022. Za termin wniesienia zaliczki uważa się dzień wpływu zaliczki na konto. Wadium ulegnie przepadkowi w razie uchylenia się uczestnika, który wygrał przetarg od podpisania umowy. Wygrywający przetarg obowiązany jest zawrzeć umowę najmu w terminie 3 dni od daty rozstrzygnięcia przetargu.

Przetarg odbędzie się w siedzibie Spółki ZGKiM, ul. Rybacka 9 w dniu 15.11.2022 o godz. 9.00 zgodnie z regulaminem przetargu. Dodatkowe informacje można otrzymać jedynie w formie pisemnej (wersja papierowa lub e-mail).

Przetarg może być odwołany bez podania przyczyny.

Prezes Zarządu
Józef Piosek

eprasa.pl 965569d29b

GRUPA psb

GEBO MARKET BUDOWLANY

Gogolin,
ul. Konopnickiej 19,
tel. 77 407 60 30

ZNAJDŹ NAS NA facebook

PROMOCJA

Stalco Perfect
promocja 20%
elektronarzędzi

SPRAWDZONA MARKA

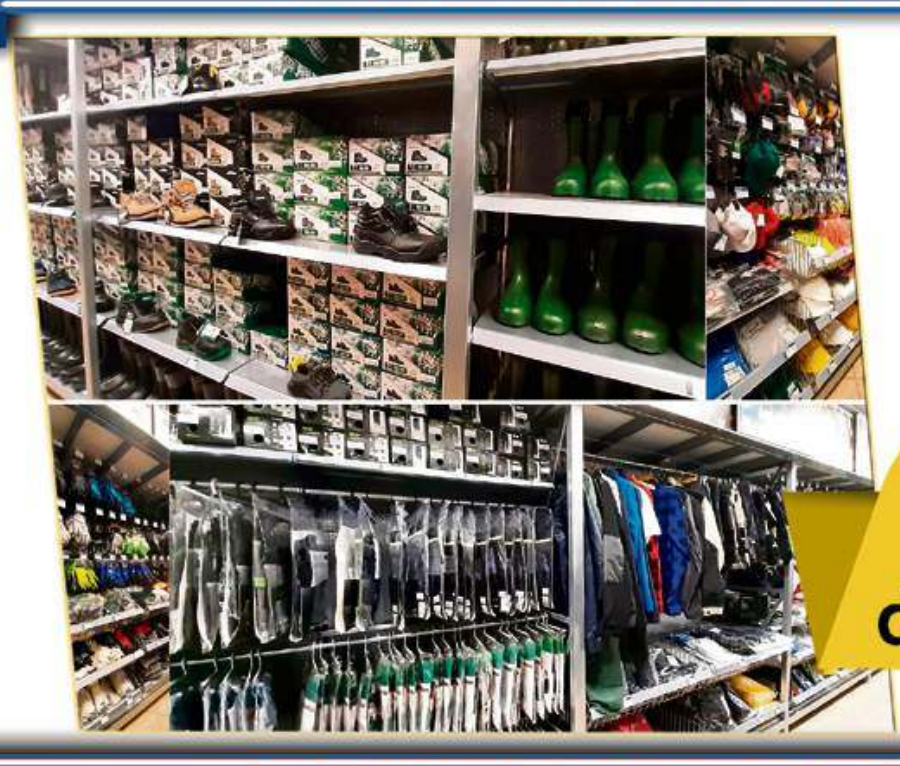

PROMOCJA

BHP 30%
dla wykonawców

W NOWEJ ODSŁONIE

PROMOCJA

10% promocja farb

eprasa.pl 965569d29b