Większość lekarzy to emeryci. Młodzi się do nas nie garną. Co będzie za lat kilka lub kilkanaście

Strona 5

tygodnik

2 XI 2024 r.
nr 44 (1260)
cena 3,50 zł
(w tym VAT 5%)

ISSN 1507-1049, INDEKS 325597

Obserwator Lokalny

Seria podwyżek. W górę ogrzewanie, woda, ścieki

Niektóre zaplanowano na trzy lata z góry. Drożej będzie także na zieleniaku. Są też dobre wieści, ale tylko dla tych, którzy mieszkania i domy ogrzewają gazem.

Strona 7

Tragedia, gdy wracał do domu
Strona 4

Sprawa radnego umorzona
Strona 5

Mają dość wyjących motocykli
Strona 11

Żądają chodnika, bo boją się o zdrowie i życie
Strona 13

Reklama

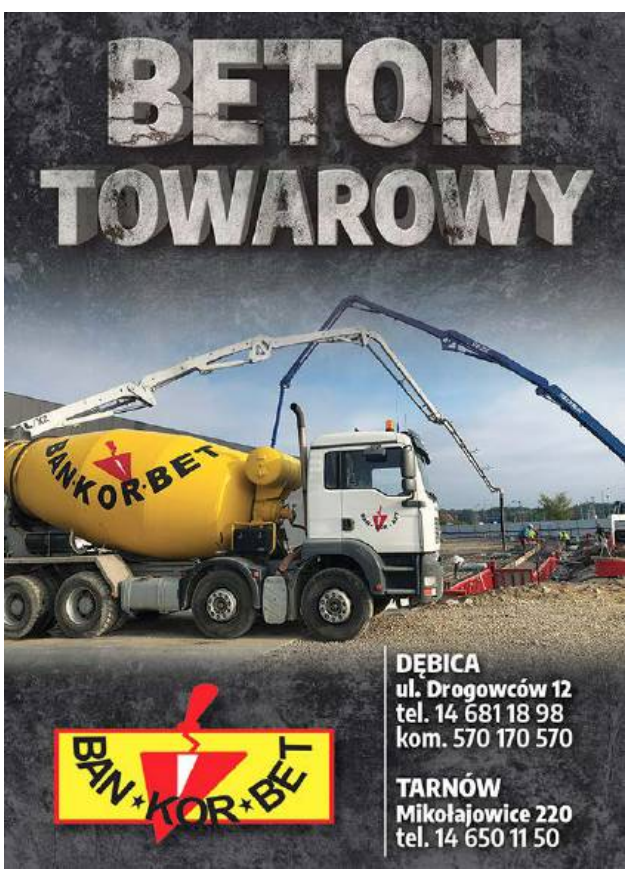

ISSN 1507-1049
Numer w sprzedaży do: 4.11.2024

eprasa.pl 96888f04fb

Komentarz

Ten chodnik jest tam niezbędny

GRZEGORZ KRÓL

Mieszkańcy Parkosza walczą o chodnik. Piszę o tym na str. 13. Przy drodze prowadzącej od krajowej 94 w kierunku Jaworza Dolnego spędziłem z nimi około godziny. Przespacerowałem się też z Jadwigą Jarzębską na odcinku około 200 metrów. I wiecie co? Za każdym razem, jak widziałem samochód ciężarowy przed nami i słyszałem inny pojazd za plecami, odruchowo uciekałem z jezdni, a i tak bałem się, że one się nie zmieszczą i któryś wjedzie na trawnik.

Nie potrafię sobie wyobrazić, jak osoba starsza ma wtedy ratować siebie.

Jak przekonują mieszkańcy, nie zawsze mają możliwość ucieczki. Zimą, kiedy droga jest odśnieżana, na poboczu zalegają hałdy śniegu. Nie potrafię sobie wyobrazić, jak osoba starsza ma wtedy ratować siebie. Tak jak mówi Adam Jarosz, powiatówka ta prowadzi do kilku miejscowości. Oprócz tego znajduje się przy niej duża baza firmy Omega, która być może niebawem zostanie rozbudowana. Ruch jest tam ogromny, a obawy mieszkańców o życie swoje i bliskich są jeszcze większe. Dlatego to miejsce powinno być jednym z priorytetów Starostwa Powiatowego jeśli chodzi o budowy chodników. Pewnie nie od razu uda się to zrobić, ale w przyszłorocznym budżecie powinny zostać zabezpieczone pieniądze na wykonanie projektu tej inwestycji.

Jestem pewien, że dobre relacje samorządów powiatowego i gminnego z Pilzna, umożliwią współfinansowanie tej inwestycji. A więc - do dzieła! Dla dobra mieszkańców Łabuzia.

krol@ol.com.pl

Z ust wyjęte

Bartłomiej Skórski

– Jeśli jej nie zlikwidują po pół roku, czy po roku, to myślę, że zainteresowanie będzie duże.

O planach uruchomienia nowej linii autobusowej piszemy na str. 14.

Komentarz

Gdyby zwierzęta mogły strzelać

JANUSZ GRAJCAR

Słyszałem już nieraz brutalną odpowiedź na pytanie, co powinno robić się z leśnymi zwierzętami, które podchodzą pod nasze domy. Szczególnie tymi dużymi i groźnymi, których się boimy. Odpowiedź ta brzmiała: trzeba do nich strzelać, niech nauczą się, że ich miejsce jest w lesie.

Jestem więc ciekaw, jaka byłaby odpowiedź zwierząt na pytanie, co należy zrobić z ludźmi, którzy zakłócają im spokój w ich domu, którym jest las. Nie myślę tu o tych, którzy idą tam w poszukiwaniu grzybów czy jagód, albo po to, by odpocząć och zgiełku świata.

Myślę o tych, o których można przeczytać w artykule na str. 11. Tych, którzy ten zgiełk z ulic zabierają z sobą do lasu. Dla nich nie liczą się żadne przepisy, które powinny chronić przyrodę, zwierzęta czy innych ludzi, którzy chcą podczas spaceru między drzewami znaleźć święty spokój.

Jeden z takich incydentów omal nie skończył się poważnym uszczerbkiem na zdrowiu leśnika, który próbował zatrzymać kierowcę motocykla. A przypadków takiego naruszenia przepisów jest znacznie więcej. Sam w przeszłości pisałem o podobnych zdarzeniach w prywatnym lesie w Latoszynie.

Ja wiem, że do ludzi, którzy nie szanują innych, te słowa nie trafią. Dlatego wierzę, że w ich ukaraniu pomoże nowoczesny sprzęt, w który jest wyposażona straż leśna. Dla dobra lasu i jego mieszkańców.

grajcar@ol.com.pl

Liczba tygodnia

27,59

procent mieszkanek powiatu uprawnionych do badań mammograficznych, skorzystało z nich w tym roku.

Ogłoszenie własne wydawcy

debica 24 .eu

informacje z miasta i powiatu

www.debica24.eu

O nim się mówi

Roman Gulis

Odznaczony Odznaką Honorową Zasłużony dla Kultury Polskiej

Rodowity dębiczanin, absolwent Szkoły Podstawowej nr 3 i technikum chemicznego. Z muzyką związany od dzieciństwa, w szkole podstawowej rozpoczął naukę gry na akordeonie. Potem były kontrabas i tuba, ale też gitara basowa. Na tym ostatnim instrumencie wykonuje muzykę rozrywkową, jako kontrabasista występował z zespołami Połoniny, Halicz i Rzemieślnik, na tubie gra w Miejskiej Orkiestrze Dętej w Dębicy. Podczas jubileuszu orkiestry odebrał także złotą z brylantem odznakę honorową Polskiego Związku Chórów i Orkiestr.

Pracuje w MPEC Dębica, żonaty ojciec dwojga dorosłych dzieci, z których każde gra na jakimś instrumencie. Pasjonat sportu i wędkarstwa.

(nan)

Felieton gościnny (zamiast listu do redakcji)

Na takie sztuki szkoda czasu i atłasu

Senior z pewnymi obawami zasiadł na widowni DK „Mors", aby obejrzeć spektakl Mąż i żona z Teatru im. Wandy Siemaszkowej w Rzeszowie. Na szczęście zobaczył dobre przedstawienie w reżyserii Marcina Sławińskiego z Warszawy, który od lat współpracuje z „Siemaszką".

Obawy wynikały z doświadczeń seniora z oglądania tzw. gościnnych występów, które nie omijają przecież Dębicy. Za spore pieniądze widzowie dostają marne przedstawienia, nawet zdarzają się ewidentne chałtury. Aczkolwiek senior musi przyznać, że w latach minionych widział też znakomite przedstawienia jak np. Wielkie kazanie księdza Bernarda w wykonaniu Jerzego Treli. Niestety, to rzadkość.

W Dębicy nie ma zawodowego teatru. Amatorska „Kurtyna" z jedną premierą w roku, to zbyt mało dla miłośników Melpomeny. Dębiczanie są zatem skazani na występy gościnne. Nie tylko oni - w innych miastach również goszczą spektakle impresaryjne.

I nie ma w tym nic złego. Ale… Jeśli swoje spektakle przywożą do Dębicy teatry zawodowe, jak „Siemaszkowa", to wiadomo, że będzie tak samo, jak w Rzeszowie. Jeśli tam jest ono dobre, dobre będzie i w Dębicy – gdy jest partackie tam, takie samo będzie i u nas.

Gorzej, gdy przyjeżdżają spektakle, w których biorą udział znani i lubiani warszawscy aktorzy, gwiazdy seriali. Często to głupiutkie farsy, w których aktorzy odwalają chałturę. Ze sceny w nadmiarze padają grube wyrazy, dowcipy przekraczają granice dobrego smaku.

Produkt lichutki, wykonanie nie warte pozytywnej oceny. Dlatego senior woli takie produkcje omijać z daleka. Czego i dębiczanom życzy.

Andrzej Janiec

Reklama

eprasa.pl 96888f04fb

Stanisław Oleksy rezygnuje

Wybory zaczną się w najbliższy poniedziałek

Na osiedlach Rzeszowska-Północ i Słoneczne zagłosują pierwsi.

Wybory do RO Świętosława odbędą się w Domu Strażaka. Fot. Arch.

Podczas ostatniej sesji Rada Miejska w Dębicy zatwierdziła harmonogram wyborów do rad osiedli. Tym samym potwierdziła terminy, o których informowaliśmy kilka tygodni temu na naszym portalu debica24.eu.

Dębica podzielona jest na jedenaście osiedli, a podczas wyborów w 2019 roku rady udało się wybrać w sześciu z nich. Były to osiedla: Gawrzyłowa, Kawęczyn-Pana Tadeusza, Kępa-Wolica, Słoneczne, Świętosława i Mickiewicza. Czy po ogłoszonych od 4 do 8 listopada wyborach ich przybędzie?

Wszystkie wybory do RO rozpoczną się o godzinie 17 w pierwszym terminie. Aby wtedy wybrać radę potrzeba będzie 50 osób. Gdyby tyle nie przyszło, to zaplanowany jest drugi termin o godz. 17:15. Wtedy trzeba będzie już tylko 30 mieszkańców danego osiedla.

Jako pierwsi możliwość wyboru będą mieli mieszkańcy osiedli Rzeszowska i Słoneczne. Tam wybory zaplanowane zostały na poniedziałek 4 listopada. W przypadku pierwszego odbędą się one w Szkole Podstawowej nr 9, a w przypadku drugiego w SP nr 5.

Wybory do RO Kawęczyn-Pana Tadeusza oraz Rzeszowska-Południe zaplanowane zostały na wtorek 5 listopada. Mieszkańcy pierwszego z nich zbiorą się w SP nr 11, a drugiego w SP nr 4.

Na środę 6 listopada zaplanowane zostały wybory na osiedlach Gawrzyłowa oraz Kępa-Wolica. Pierwsze z wymienionych odbędą się w SP nr 8, drugie w SP nr 12. Dzień później, w czwartek 7 listopada o tym, czy rady powstaną zdecydują mieszkańcy osiedli Centrum oraz Krakowska-Południe i Krakowska-Północ. Ci pierwsi będą mieli możliwość oddać głos w SP nr 2, drudzy w SP nr 6, a trzeci w SP nr 3.

Jako ostatni w wyborach będą mogli wziąć udział mieszkańcy osiedla Świętosława oraz Mickiewicza. Tam wybory odbędą się w piątek 8 listopada. Na Świętosława odbędą się w remizie Ochotniczej Straży Pożarnej Dębica-Kędzierz, a na Mickiewicza mieszkańcy będą głosować w Zespole Szkół Zawodowych nr 1, czyli w popularnym Mechaniku.

Już teraz wiadomo, że na niektórych osiedlach - jeśli wybory się odbędą - może dojść do zmian na stanowisku przewodniczącego.

- Rezygnuję ze względu na stan zdrowia - mówi Stanisław Oleksy, przewodniczący osiedla Gawrzyłowa.

Dodaje, że w radzie działa od 25 lat, czwartą kadencję jako przewodniczący.

- Chcę odpocząć, ale mam nadzieję, że rada na naszym osiedlu zostanie wybrana. Chciałbym, żeby one powstały na wszystkich, bo są bardzo potrzebne. Zawsze można coś wyżebrać - podkreśla Oleksy.

O tym, że rady są konieczne przekonuje z kolei szef tej na osiedlu Kępa-Wolica Bogusław Cieśla.

- Ja wystartuję ze starą ekipą. Myślę, że to co robiliśmy było dobre i trzeba kontynuować, co zaczęliśmy - podkreśla przewodniczący rady.

Grzegorz Król

Stary jest już pełnoletni i często się psuje

Dwa samochody dla miejskich urzędników zostaną kupione jeszcze w tym roku.

Srebrny volkswagen passat combi, którego można zobaczyć na parkingu od frontu dębickiego Ratusza, nie wygląda specjalnie efektownie. Ale to nie jest jego jedyny minus, biorąc pod uwagę, że auto ma już ponad 18 lat, na liczniku ponad 500 tys. km i często się psuje.

- Kupił go na początku swojej pierwszej kadencji burmistrz Wolicki - mówi obecny włodarz Dębicy Mateusz Kutrzeba.

Dodaje, że urzędnicy mają do dyspozycji także inny samochód, kupionego dwa lata temu citroena berlingo. Ale nie wszyscy mogą z niego korzystać, bo został kupiony z programu, który jasno określa przeznaczenie samochodu. Mogą nim jeździć tylko pracownicy Wydziału Ochrony Środowiska.

- Na oględziny drzew, na PSZOK, w sprawach związanych z gospodarką odpadami - wylicza Mateusz Kutrzeba.

Dodaje, że to samochód elektryczny, przeznaczony tylko do jazdy po mieście.

Stąd zamiar, by do Ratusza trafiły dwa nowe, choć niekoniecznie fabrycznie, samochody. Władze podjęły już kroki zmierzające do zakupu pojazdów. Pierwszym było zabezpieczenie w miejskim budżecie pieniędzy na ten cel. I to wcale niemałych, bo to kwota 300 tys. zł.

- Myślę, że jeszcze zostanie - mówi Mateusz Kutrzeba.

Urząd misi je kupić do końca roku. Już ogłoszony został przetarg na nowe pojazdy, jeśli nie zostanie rozstrzygnięty, samorząd szukał będzie używanych aut.

Jeden z nich ma służyć pracownikom 4 wydziałów i może to być hybrydowa dacia duster. Mieści się w parametrach określonych w ogłoszeniu. Jeśli chodzi o drugi samochód, pod uwagę brane są takie marki jak toyota, volkswagen czy skoda.

W urzędzie jest jeszcze jedno auto. To przekazany przez MOPS 12-letni peugeot partner. Po naprawie służy pracownikom Miejskiego Zarządu Oświaty.

Podczas ostatniej sesji pojawiły się głosy, że własne auta powinny mieć także Miejski Ośrodek Kultury i Miejski Ośrodek Sportu i Rekreacji. Ale burmistrz twierdzi, że nie miał sygnałów od dyrektorów tych instytucji, że pracownicy potrzebują służbowego pojazdu.

(nan)

Służbowy volkswagen zostanie zastąpiony nowym autem.

★★★★★

Pięć gwiazdek otrzymuje

Piotr Bassara

Remontuje lokal po prowadzonej przez siebie restauracji Steak House. W tym miejscu chce stworzyć Ciepłe Miejsce, czyli takie z którego skorzystać będą mogły osoby bezdomne oraz inni potrzebujący. Będzie tam można się zagrzać, napić ciepłej herbaty, a także coś zjeść. Ma tam powstać także jadłodzielnia.

★★★★★

Pięć gwiazdek otrzymuje

Bernadetta Mardeusz Mariusz Madeja

Organizatorzy Galerii Bezdomnej, której X, jubileuszowa edycja miała otwarcie w sobotę. Po raz kolejny udało im się zaprosić do wspólnego przedsięwzięcia artystów amatorów, którzy mogli pochwalić się swoją różnoraką twórczością. Dla wielu to jedyna okazja.

★★★★★

Pięć gwiazdek otrzymuje

Wiktoria Nadraha

Ukrainka o polskich korzeniach, która o przyjeździe do kraju przodków myślała od dawna, ale przez długi czas wahała się przed decyzją zmieniającą całe jej życie. W końcu zdobyła się na odwagę i postanowiła związać swoją przyszłość z Dębicą. Dzięki temu oddział anestezjologii i intensywnej terapii dębickiego szpitala zyskał w zespole kolejnego fachowca o tej specjalizacji. Lekarka praktykuje od 24 lat.

Reklama

eprasa.pl 96888f04fb

KRONIKA POLICYJNA

DO PRACY Z PROMILAMI
Mieszkaniec Przemyśla został zatrzymany przez dębickich policjantów podczas akcji Trzeźwy poranek na zjeździe z autostrady. Mężczyzna jadący do pracy w Dębicy wydmuchał prawie 0,8 promila alkoholu. Jest zawodowym kierowcą, prowadzącym samochody ciężarowe. Stracił prawo jazdy, za jazdę pod wpływem alkoholu stanie przed sądem. Musi liczyć się także z konsekwencjami finansowymi.

ZA SZYBKO I W RECYDYWIE
W piątek w Pustkowie-Osiedlu policjanci zmierzyli prędkość forda mondeo. Okazało się, że samochód prowadzony przez mieszkańca Ocieki miał na liczniku 104 km/h w terenie zabudowanym. Jako że było to kolejne takie wykroczenie 58-latka, dostał mandat w wysokości 3 tys. zł oraz 13 punktów karnych.

DWIE KOLIZJE
Kierujący renaultem mieszkaniec Jasła zatrzymał się przed pasami, by umożliwić przejście kobiecie. Jadący za nim mieszkaniec Łączek Kucharskich nie wyhamował i najechał peugeotem na tył renaulta. W tym czasie nadjechał opel, którym kierowała mieszkanka Zawady. Kobieta uderzyła w tył peugeota. Ona mandat przyjęła, kierowca peugeota odmówił, a sprawa trafi do sądu.

INFORMATOR

KOMENDA POWIATOWA POLICJI
Dębica, ul. Chłodnicza 20,
tel. 47 8228 399, alarm. 112
Oficer dyżurny
- 47 8228 310
Sekretariat komendanta
- 47 8228 305
Rewir Dzielnicowych miasta Dębica
-47 8228 347

SĄD REJONOWY
Dębica, ul. Słoneczna 3
tel. 14 68 076 00

PROKURATURA REJONOWA
Dębica, ul 3 Maja 2
tel. 17 506 14 04

TELEFON ZAUFANIA
- 47 8228 370
CZYNNY CAŁODOBOWO

KOMISARIATY I POSTERUNKI
Komisariat Policji w Brzeźnicy
- 47 8228 561
Komisariat Policji w Pilźnie
- 47 8228 551
Komisariat Policji w Brzostku
- 47 8228 521
Posterunek Policji w Czarnej
- 47 8228 541
Posterunek Policji w Żyrakowie
- 47 8228 411

STRAŻ MIEJSKA
Dębica, ul. Ratuszowa 2,
- 14 683 82 59, alarm. 986

Nie żyje 46-letni mężczyzna

Tragedia podczas prac leśnych

Kiedy mieszkaniec Dzwonowej nie wracał do domu członek rodziny poszedł zobaczyć, co się stało.

W sobotę 26 października ok. godz. 11:30, 46-latek wyjechał traktorem z domu. Do pojazdu miał przypiętą przyczepkę. Udał się w kierunku lasu po drewno. Było już po godz. 14, a mężczyzna nadal nie wracał. Zaniepokojony domownik poszedł w jego kierunku, by zobaczyć co jest powodem tak długiej nieobecności.

Po przejściu kilkuset metrów natknął się na przewrócony ciągnik wraz z przyczepką. Był tam również mężczyzna, który nie dawał oznak życia.

Na miejsce natychmiast skierowani zostali strażacy zawodowi z Dębicy, jak również ochotnicy z Jodłowej oraz Dzwonowej. To oni za pomocą podnośników pneumatycznych unieśli traktor, spod którego wyciągnięte zostało ciało mężczyzny.

- Jak ustalili policjanci, podczas podjazdu na wzniesienie, na nieutwardzonej leśnej drodze, doszło do przewrócenia się traktora - mówi podkom. Jacek Bator, rzecznik prasowy Komendy Powiatowej Policji w Dębicy.

Pojazd stoczył się ze wzniesienia koziołkując. Mieszkaniec Dzwonowej poniósł śmierć na miejscu. Do tej miejscowości udał się również prokurator, który po oględzinach miejsca zdarzenia uznał, że doszło do nieszczęśliwego wypadku, dlatego odstąpił od zabezpieczenia ciała do sekcji.

- Do zdarzenia doszło kilkaset metrów od domu. Ze sporządzonej przez policjantów notatki wynika, że mężczyzna wracał już po zakończonych pracach leśnych do domu - dodaje rzecznik policji.

rar

Życia mieszkańca Dzwonowej nie udało się uratować. Fot. OSP Jodłowa.

Potrącił jelenia i poszedł do domu. Kierowcy audi szukała policja

W rowie leżało audi, na poboczu martwe zwierzę. Kierowcy nie było w pobliżu.

Do dyżurnego Komendy Powiatowej Policji w Dębicy informacja o zdarzeniu dotarła około 19 wieczorem w czwartek. Kiedy funkcjonariusze przyjechali na miejsce w Machowej, gdzie doszło do kolizji, zastali tam strażaków oraz załogę karetki pogotowia. Na poboczu leżał martwy jeleń, a tuż obok w rowie osobowe auto. Audi miało rozbity przód, zatem łatwo można było domyślić się przebiegu wydarzeń.

Nigdzie natomiast nie było kierowcy samochodu. Do jego poszukiwań ruszyli strażacy. Istniało przypuszczenie, że mężczyzna oddalił się, będąc w szoku. Nie było wiadomo, czy podczas zderzenia samochodu ze zwierzęciem on także nie odniósł obrażeń, które mogą zagrażać jego zdrowiu.

Na miejscu byli strażacy ochotnicy. Fot. OSP Machowa.

Tymczasem właściciel auta odnalazł się we własnym domu. Około 22 zastali go tam funkcjonariusze. Mężczyzna został przebadany na obecność alkoholu w organizmie, okazało się, że był trzeźwy. Ale przy okazji wyszło na jaw, co mogło być przyczyną jego niechęci do spotkania z policją.

- Pan ma zatrzymane prawo jazdy, dostał wezwanie do złożenia wyjaśnień - mówi podkom. Jacek Bator, rzecznik prasowy policji.

(nan)

Na razie się wyniósł

Znęcał się nad sędziwymi rodzicami

Sprawa jest bulwersująca, pokrzywdzeni przez syna mają po ponad 80 lat.

Mieszkali pod wspólnym dachem w gminie Pilzno. Z zeznań 88-latka i jego o 5 lat młodszej żony wynika, że ostatnia dekada była dla nich pasmem krzywd i upokorzeń, za którymi stał ich 60-letni syn.

Mężczyzna wszczynał awantury, wyzywał rodziców, groził im pobiciem i pozbawieniem życia. Niektóre groźby wcielał w czyn: szarpał, przewracał, uderzał, popychał - wylicza Tomasz Zwierzyk, prokurator rejonowy w Dębicy.

Sprawa wyszła na jaw po ostatniej awanturze, zaledwie kilka dni temu. 60-latek został zatrzymany, usłyszał zarzut znęcania się nad rodzicami. Przyznał się, ale odmówił składania wyjaśnień.

Prokurator Tomasz Zwierzyk, zwraca uwagę na fakt, że 60-latek przestępstw dopuszczał się na trzeźwo.

- Zastanawiające jest to, że przez 10 lat nie było żadnych sygnałów, że w tej rodzinie dzieje się coś złego - mówi.

jov

Wpadło pięciu, jeden na hulajnodze

W weekend policja zatrzymała pięciu kierujących jednośladami pod wpływem alkoholu.

W piątek w Pustkowie rowerzysta przejeżdżał przez przejście dla pieszych. Nie zatrzymał się na wezwanie mundurowych. Okazało się, że miał powód. 65-latek z Pustkowa wydmuchał ponad 1,7 promila. Został ukarany mandatem w wysokości 3 500 zł.

Tego samego dnia w Dębicy wpadł 37-latek z Zawady. Badanie alkomatem ujawniło w jego organizmie ponad pół promila alkoholu. Dostał mandat 2 500 zł.

W sobotę przed południem policyjny patrol zwrócił uwagę na kierującego hulajnogą elektryczną. Na ulicy Szkolnej mężczyzna wjechał na pasy.

- I to było powodem interwencji, podczas której policjanci wyczuli od pana woń alkoholu - mówi podkom. Jacek Bator, rzecznik prasowy KPP w Dębicy.

31 latek wydmuchał 0,6 promila i dostał mandat 2 550 zł.

W sobotę późnym wieczorem policjanci zatrzymali rowerzystę na ulicy Krakowskiej. Jechał bez świateł, za to z promilami. Wynik 0,33 promila zaowocował mandatem w wysokości 1000 zł.

Tyle samo zapłacić musi mieszkaniec Stobiernej zatrzymany w nocy z niedzieli na poniedziałek na ulicy Rzemieślniczej w Dębicy. 58-latka także zgubił brak świateł, co zwróciło uwagę funkcjonariuszy. Ten rowerzysta miał w organizmie tylko 0,21 promila. Ale to ciągle za dużo, by móc bez konsekwencji kierować pojazdem.

(nan)

eprasa.pl 96888f04fb

W szpitalnych poradniach połowa to emeryci

Co stałoby się, gdyby inni lekarze poszli za przykładem Rafała Kroka?

Wszyscy pracujący w NZOZ Cor-Med w Dębicy są w wieku emerytalnym. Jeden zdecydował się odejść z pracy.

O tym, że pacjenci, którzy właśnie tu korzystają z opieki zdrowotnej, mogą mieć wkrótce problem z zapisaniem się na wizytę informuje w mailu nasz Czytelnik.

- Podobno dwoje lekarzy (dr Olszewska i dr Krok) odchodzi z przychodni Cor-Med na ul. Kolejowej, a pielęgniarki tylko kręcą głowami - pisze mężczyzna.

Dodaje przy tym, że zapisanie się do innego lekarza rodzinnego nie jest proste ze względu na dostępność miejsc. Obawia się, że wielu ludzi nie wiedząc, że ich lekarz odchodzi, zostanie na lodzie. On sam jest zapisany do Marty Olszewskiej, ale jako młody człowiek może poszukać sobie przychodni poza granicami miasta i dojechać do lekarza.

- Ale ludzie starsi (schorowani, niemobilni), którzy systematycznie potrzebują recept, będą mieli problem - przekonuje Czytelnik.

Do nich - jego zdaniem - informacja o tym, że muszą rozglądać się za innym lekarzem, powinna dotrzeć w pierwszej kolejności. Jego rodzice, którzy są emerytami, próbowali dowiedzieć się, do kiedy lekarze będą przyjmować i usłyszeli tylko, że jeszcze chwilę będą, a potem zaczną ograniczać liczbę pacjentów.

Janusz Bieniasz, kierownik Cor-Medu, potwierdza, że od 1 stycznia w przychodni nie będzie już przyjmował Rafał Krok. Marta Olszewska zostaje, ale będzie przyjmować pacjentów w mniejszym wymiarze godzin. Część ich pacjentów przejmie właśnie Janusz Bieniasz i ten proces już się rozpoczął. Ponadto nadal przyjmować będą Ewa Góra i Maria Wołoszyn-Rokita.

Cor-Med jest największą przychodnią w Dębicy. Z opieki lekarskiej i pielęgniarskiej korzysta w niej ponad siedem tysięcy osób, wśród nich nie ma jednak dzieci.

Kierownik zapewnia, że w Gazecie Lekarskiej już ukazało się ogłoszenie o tym, że poszukuje nowych lekarzy. Jest po wstępnych rozmowach z dwoma, którzy mają mu dać odpowiedź, czy zgodzą się wesprzeć zespół Cor-Medu.

Janusz Bieniasz zapewnia, że pacjenci Cor-Medu nie zostaną bez opieki.

- Wszyscy jesteśmy już emerytami, ale ja będę przyjmował dopóty, dopóki będę mógł, nie zostawię pacjentów - zapewnia Janusz Bieniasz.

Podkreśla, że nie ma chętnych młodych lekarzy do pracy w Dębicy. Nie chcą tu wracać po studiach, wolą zaczepić się choćby w Rzeszowie. Tam - jego zdaniem - mają możliwość szybciej uzyskać specjalizację, mogą też liczyć na wyższe wynagrodzenie, pracując w szpitalach klinicznych.

- Młodych lekarzy w Dębicy brakuje i będzie brakowało - zauważa.

To, że starsi lekarze odchodzą, a młodzi nie chcą się podejmować pracy w Dębicy dotyczy nie tylko przychodni podstawowej opieki zdrowotnej, ale także szpitala.

Jego dyrektor Przemysław Wojtys zauważa, że problem ten dotyczy całego ZOZ-u, a więc zarówno oddziałów czy poradni, jak i przychodni. I zaczyna wyliczać oddziały, na których przyjmują lekarze w wieku emerytalnym: chirurgiczny - 3, intensywnej terapii - 3, ginekologiczny - 1, noworodkowy - 2, neurologiczny - 1, rehabilitacji - 2, dziecięcy - 1, stacja dializ - 1.

- W poradniach specjalistycznych jest to połowa, a w przychodniach kolejne dwie osoby - stwierdza dyrektor.

Uspokaja przy tym, że od żadnego z nich nie miał sygnału o chęci odejścia z pracy. To go cieszy, bo są bardzo dobrymi fachowcami, którzy chcą szkolić młodych kolegów.

Janusz Grajcar

Wyrok już prawomocny

Radny uważa, że było to działanie polityczne

Chodzi o zarzut postawiony mu po zajściach podczas demonstracji, która odbyła się w listopadzie 2021 roku.

Krzysztof Lipczyński, będący powiatowym radnym, a jednocześnie dyrektorem Gminnego Ośrodka Sportu i Rekreacji w gminie Dębica i szefem powiatowych struktur PO, wziął wtedy udział w akcji Znicz dla Izy, która zakończyła się przepychankami z policją. Doszło do tego, gdy funkcjonariusze chcieli wylegitymować Lipczyńskiego. W jego obronie stanął kolega i to on pierwszy został zatrzymany. Wtedy właśnie radny miał naruszyć nietykalność cielesną funkcjonariusza na służbie i po zatrzymaniu taki zarzut mu przedstawiono.

Sprawa ciągnęła się prawie trzy lata, jednak ostatecznie sąd zdecydował o jej umorzeniu, o czym informowaliśmy z końcem września. Wtedy jednak wyrok był nieprawomocny, ponieważ prokurator miał jeszcze prawo do odwołania się, ale tego nie zrobił, w związku z czym wyrok się uprawomocnił.

Sędzia Jerzy Piękoś z Sądu Rejonowego w Dębicy decyzję o umorzeniu tłumaczył w uzasadnieniu m.in. tym, że do zdarzenia, a co za tym idzie, niewłaściwego zachowania oskarżonego, doszło wskutek niepotrzebnej interwencji funkcjonariuszy. Zauważył też, że ich działania, zmierzające do wylegitymowania, podjęte zostały tylko wobec niego, kojarzonego z ówczesną partią opozycyjną.

Krzysztof Lipczyński z wyrokiem w swojej sprawie.

- Dla mnie od początku była to sprawa polityczna, w której wykorzystano instytucję państwową. Miało to na celu zdyskredytowanie mnie w oczach opinii publicznej jako radnego, dyrektora GOSiR, a szczególnie jako członka Platformy Obywatelskiej - przekonuje Lipczyński.

Choć twierdzi, że powinien zostać uniewinniony, to z wyroku jest zadowolony. Dziękuje przy okazji wszystkim uczestnikom demonstracji, którzy zgłosili się do niego z propozycją świadczenia o jego niewinności.

tra

Rynek rozbłyśnie już z początkiem grudnia

Jarmark Bożonarodzeniowy organizują wspólnie trzy samorządy.

Do świąt zostało jeszcze dużo czasu, ale już wiadomo, że w tym roku prawie przez cały grudzień Rynek tętnił będzie życiem. Takie przynajmniej są plany.

W organizację wydarzenia włączają się trzy samorządy: miasto Dębica, gmina Dębica oraz powiat.

Jak zapowiada burmistrz Mateusz Kutrzeba, pierwszym akcentem będzie wspólne z mieszkańcami ubieranie choinki i wizyta Mikołaja, które zaplanowane zostały na piątek 6 grudnia. Dzień później Mikołaj pojawi się na miejskim lodowisku.

Podczas weekendu poprzedzającego święta odbędzie się wielki jarmark bożonarodzeniowy. Włodarz zapowiada, że będzie kolorowo i wesoło, a niewykluczone, że wystawcy odwiedzą Dębicę także tydzień wcześniej. Podczas jarmarku będzie można nie tylko kupić artykuły ze świątecznego asortymentu, takie jak stroiki, ozdoby, wyroby rzemieślnicze, ale także produkty spożywcze. W programie również koncerty na żywo i miejska wigilia dla samotnych, która po raz pierwszy zorganizowana zostanie na Rynku.

Jarmark będzie atrakcją dla dębiczan.

Mateusz Kutrzeba zdradza, że stara się o wypożyczenie drewnianych domków, które pojawiają się na jarmarkach w innych miastach.

- Myślałem o zakupie, ale jeden taki kosztuje 80 tys. zł - mówi burmistrz Dębicy.

Pewnym jest także, że Rynek będzie najbardziej spektakularnie oświetloną częścią miasta. Władze chcą, by tutaj skoncentrować większość świecących ozdób, które do tej pory rozproszone były nawet w odległych od centrum zakątkach. Uzgodnienia są już prowadzone z firmą, która wygrała przetarg.

(nan)

eprasa.pl 96888f04fb

Trzy pytania do... **Jacka Pawłowskiego,**

rzecznika prasowego Komendy Powiatowej Państwowej Straży Pożarnej w Dębicy.

Mały, niedrogi, a ratuje ludzkie życie

Z jakimi zdarzeniami wiąże się sezon grzewczy, który już na dobre sie rozpoczął?

- Wzrasta zagrożenie pożarami z uwagi na źródła ciepła, jakimi ogrzewamy domy. Dotyczy to zwłaszcza kotłowni, z piecami na paliwo stałe. Zawsze może się zdarzyć, że rozżarzony węgiel albo nadpalony kawałek drewna gdzieś odskoczą i może dojść do zaprószenia ognia. Wzrasta również ryzyko zatrucia tlenkiem węgla. Oczywiście nie ma żelaznej reguły i do takiego zdarzenia może dojść również w lecie, podczas kąpieli w łazience z piecem z otwartą komorą spalania, przy braku wentylacji. Ale to w sezonie grzewczym takich przypadków notujemy więcej.

Ostatnio strażacy interweniowali przy ulicy Mościckiego. Co tam się stało?

Właściciel poinformował o włączeniu detektora tlenku węgla, który wskazywał na jego obecność. Pomiar z tego urządzenia pokazywał 21 ppm, ale kiedy straż przybyła na miejsce, mieszkanie było już wywietrzone. W mieszkaniu poniżej strażacy wykryli minimalne stężenie tlenku węgla. Dzień wcześniej na ulicy Świętosława w łazience zasłabła młoda kobieta.

Czy detektory dymu i tlenku węgla rzeczywiście chronią nas przed niebezpieczeństwem?

Tak, ponieważ reagują nawet na najmniejsze stężenia i dają znać o zagrożeniu. Można sobie sprawić podwójny detektor, to urządzenie, które reaguje i na dym, i na tlenek węgla. Nie zajmują dużo miejsca, ich montaż jest bardzo prosty, kosztują niewiele. Od dawna straż pożarna zachęca, by taki detektor był w każdym domu. Nie mamy żadnych statystyk, sami też nie możemy prowadzić kontroli, ale z informacji, jakie wymieniamy podczas różnego rodzaju spotkań i szkoleń wynika, że na takie detektory decyduje się coraz więcej osób. Rośnie świadomość zagrożenia, ale i tego, że można mu przeciwdziałać.

(nan)

Szukają Wolontariusza Ziemi Dębickiej 2024

Termin zgłaszania kandydatur do konkursu stowarzyszenia Uwierz w Siebie mija 12 listopada.

W zeszłym roku jednym z uhonorowanych był Jakub Czapla.

Nominowani mogą być do niego wolontariusze, którzy w okresie od listopada 2023 do listopada 2024 roku w sposób szczególny zasłużyli się w pracy wolontariackiej na rzecz społeczności lokalnej.

Kapituła spośród zgłoszonych kandydatur wyłoni sześciu laureatów. W kategorii indywidualnej: uczeń szkoły podstawowej, uczeń szkoły ponadpodstawowej i osoba dorosła i analogicznie w kategorii grupowej (stowarzyszenia, fundacje, szkolne kluby wolontariatu, a także kilku osób niezrzeszonych.

Formularz zgłoszeniowy wraz z regulaminem konkursu dostępny jest na stronach internetowych Stowarzyszenia Uwierz w Siebie i II Liceum Ogólnokształcącego.

Wyniki ogłoszone zostaną 5 grudnia podczas Gali Wolontariatu, która rozpocznie się o godz. 12:00 w Domu Kultury Śnieżka. Organizatorzy zapraszają na nią zgłoszonych kandydatów, ich wnioskodawców i opiekunów.

Więcej informacji o konkursie można uzyskać pod nr. tel. 698 816 311.

tra

Pętla czasu

Aleksandra Ignasińska z Poznania z Grand Prix

Uczestnicy i organizatorzy konkursu. Fot. Tomasz Gnap.

Pierwsze nagrody zdobyli: Emilia Bielska, Aleksandra Mielecka i Iga Sienkiewicz.

Przez trzy dni atmosfera w Domu Kultury Śnieżka pełna była zadumy, pięknego słowa i poetyckich uniesień. Odbyła się tu trzecia edycja Ogólnopolskiego Konkursu Recytatorskiego Pętla czasu, zainaugurowana rewelacyjnym koncertem Katarzyny Groniec.

Po niej dyrektor Miejskiego Ośrodka Kultury Dawid Pikor i koordynator konkursu Bartosz Piechota ogłosili rozpoczęcie zmagań. Ten drugi, jak podkreślił dyrektor MOK, uczestniczył w każdym elemencie organizacji tego wydarzenia.

Odbyły się dwa koncerty konkursowe, jak podkreślali jurorzy, na bardzo wysokim poziomie, także warsztaty dla uczestników oraz koncert finałowy, kiedy ogłoszeni zostali laureaci.

Najpierw Nagroda im. Urszuli Rojek, która, co podkreślił przewodniczący kapituły honorowej Roman Misiewicz, właśnie w Śnieżce, wkładała serce w wychowanie pokoleń recytatorów. Nagrodę tę zdobyła Anna Gołębiowska.

Dominika Migoń-Madura wręczyła Nagrodę Teatru T.Lab, którą odebrał Paweł Ogórkiewicz.

Te nagrody wyjątkowo zbiegły się z werdyktem widzów. Nagrody Publiczności były w tym roku dwie, bo jej zdobywcy otrzymali taką samą liczbę głosów. A zdobyli je właśnie Anna Gołębiowska i Paweł Ogórkiewicz.

Monika Jakowczuk, Paula Stępczyńska i Przemysław Buksiński, czyli jurorzy konkursu głównego, podkreślając wysoki poziom konkursu, przyznali następujące laury:

Kategoria młodzieżowa:

I miejsce – Amelia Jelska;

II – Sandra Karwowska;

III miejsce – Julia Zaborowska;

wyróżnienia: Konrad Masłowski, Julia Sikora, Alicja Wojnarowska, Julia Zegarlicka.

Kategoria osób dorosłych (nagrody równorzędne):

I miejsce: Aleksandra Mielecka i Iga Sienkiewicz;

II: Jan Abramowicz i Emilia Węgrzyn;

III: Tomasz Buczkowicz i Agnieszka Sieczkowska;

wyróżnienia: Malwina Bator, Katarzyna Czura, Anna Gołębiowska, Zofia Ignasińska, Elżbieta Jakóbczyk, Kacper Muszyński, Paweł Ogórkiewicz, Anna Zaczek.

Grand Prix 3. Ogólnopolskiego Konkursu Recytatorskiego Pętla czasu - Aleksandra Ignasińska.

Organizatorem konkursu był Miejski Ośrodek Kultury w Dębicy. Dofinansowany on został przez Ministra Kultury i Dziedzictwa Narodowego, a patronat objęło m.in. Towarzystwo Kultury Teatralnej.

(ad)

Uczyli się w Schkeuditz, zwiedzili też fabrykę BMW

Prawie dwa tygodnie spędzili w Niemczech uczniowie Zespołu Szkół nr 2 w Dębicy.

Praktyki zawodowe w miejscowości Schkeuditz Kwiatek organizuje we współpracy z firmą Vitalis Betreuungsgesellschaft für Modellprojekte GmbH, która zapewnia młodzieży szkolenia, zakwaterowanie oraz opiekę. Wszystko to w ramach projektu realizowanego przez ZS nr 2, a finansowanego z funduszy europejskich.

- Dla wielu uczniów było to pierwsze doświadczenie z zagranicznym środowiskiem pracy, co stanowiło doskonałą okazję do rozwoju zarówno osobistego, jak i zawodowego - podkreśla Marta Kipa, nauczycielka języka niemieckiego w ZS nr 2.

Uczniowie brali udział w warsztatach i szkoleniach zawodowych. Ci z technikum informatycznego uczyli się, jak tworzyć systemy SmartHome, projektować profesjonalne strony internetowe i realizować inne zaawansowane zadania. Uczniowie z technikum elektronicznego natomiast zdobywali umiejętności związane z projektowaniem przedmiotów na drukarce 3D.

Ponadto młodzi ludzie mieli okazję odwiedzić Lipsk, gdzie zobaczyli Pomnik Bitwy Narodów, kościół św. Tomasza oraz pomnik Johanna Sebastiana Bacha. Uczniowie zwiedzili też Berlin, by zobaczyć m.in. Bramę Brandenburską, Reichstag, Kolumnę Zwycięstwa, czy Futurium. Dla wielu uczestników wyjazdu nie lada atrakcją była wizyta w fabryce samochodów BMW, gdzie zapoznali się z nowoczesną linią produkcyjną.

Opiekunami młodzieży, prócz Marty Kipy, byli też Jarosław Wodzień i Andrzej Zarychta.

tra

Uczniowie Kwiatka brali udział w warsztatach i szkoleniach zawodowych.

eprasa.pl 96888f04fb

Dobre wiadomości tylko dla jednej grupy

Czekają nas podwyżki za wodę, ogrzewanie, ale i na zieleniaku

Średnio o 8% pójdą w górę rachunki za centralne ogrzewanie w Dębicy.

GRZEGORZ KRÓL

Podwyżki na zieleniaku i placach obok odczują nie tylko sprzedawcy, ale i kupujący.

Ale podwyżki dotyczyć będą tylko tych, do których ciepło dostarczane przez Miejskie Przedsiębiorstwo Energetyki Cieplnej wyprodukowane będzie przy użyciu węgla.

Odczujemy w styczniu

Wniosek taryfowy został złożony do Urzędu Regulacji Energetyki jeszcze za czasów, kiedy prezesem spółki był Tomasz Wróbel. URE uznało wyliczenia miejskiego przedsiębiorstwa za właściwe i taryfy zatwierdziło. Te będą obowiązywać od 1 listopada. Trzeba podkreślić, że to już drugi wniosek taryfowy, który MPEC złożyło do URE w tym roku. Taka sytuacja nigdy wcześniej nie miała miejsca.

- Taryfa dla ciepła opracowywana jest zgodnie z rozporządzeniem Ministra Klimatu. Ceny i stawki opłat wyznacza się na podstawie planowanych kosztów uzasadnionych na bazie roku poprzedniego z uwzględnieniem współczynnika inflacji - informuje w przesłanym do naszej redakcji mailu prezes MPEC Marcin Fijołek.

Plusem w tej sytuacji jest to, że do końca roku obowiązuje tarcza ochronna, więc ewentualny wzrost mieszkańcy odczują dopiero od 1 stycznia. Ale powinien być on mniejszy, niż wspomniane 8%, bo tarcza - decyzją obecnie rządzących w Polsce - będzie wygaszana stopniowo.

W Dębicy są bloki ogrzewane gazem. Czy mieszkańców tych budynków również czeka podwyżka? Okazuje się, że w tym przypadku prezes Fijołek ma bardzo dobre wiadomości.

- Dla odbiorców z grupy taryfowej B, w związku z obniżką cen paliw gazowych, nastąpi znaczące obniżenie opłat - podkreśla w mailu prezes MPEC.

Obniżka będzie faktycznie spora, bo mowa aż o 33%.

- Jest to istotną poprawą sytuacji w porównaniu do tej z 2022 roku, gdy notowaliśmy duży wzrost cen paliw (wojna na Ukrainie), a które wpłynęły następnie na duży wzrost cen w grupie taryfowej B, obowiązującej do 31 października 2024 roku - pisze Marcin Fijołek.

To jedyne dobre wiadomości, jakie czekają nas w najbliższym czasie, bo w górę pójdą też opłaty za wodę. Co istotne, będą one rosły przez trzy kolejne lata, bo na taki okres Wody Polskie zatwierdzają taryfy. Pierwsze podwyżki czekają nas 1 listopada tego roku, kolejne 1 listopada 2025 roku i 1 listopada 2026 roku.

Podwyżki bezpośrednio dotyczyć będą sprzedawców, ale nikt nie ma wątpliwości, że to przełoży się na ceny sprzedawanych tam towarów.

Pięć grup odbiorców

Grupa I, czyli gospodarstwa domowe rozliczane w oparciu o wskazanie wodomierza, będą płaciły za metr sześcienny wody: 5, 63 zł (od 1 XI 2024), 5,82 zł (od 1 XI 2025), 5,99 zł (od 1 XI 2026). Takie same stawki obowiązywały będą grupę II, czyli gospodarstwa domowe, które rozliczane są na podstawie przeciętnych norm zużycia (ryczałt). Jedyną różnicą pomiędzy tymi grupami jest wysokość opłaty abonamentowej. W przypadku pierwszej każdego miesiąca przez trzy lata wynosić ona będzie 8,21 zł, a w przypadku drugiej 7,42 zł.

Te same stawki obowiązywały będą grupę 3, czyli pozostałych odbiorców rozliczanych w oparciu o wskazanie wodomierza i grupę 4 - pozostałych odbiorów rozliczanych na podstawie przeciętnych norm zużycia (ryczałt). Obie dotyczą przemysłu, handlu, produkcji, użyteczności publicznej i innych. Oni za metr sześcienny wody płacić będą: 5,65 zł (od 1 XI 2024), 5,84 zł (od 1 XI 2025) i 6,01 zł (od 1 XI 2026). Opłata abonamentowa dla obu grup wynosić będzie przez cały okres 7,42 zł miesięcznie.

Oczywiście podwyżki zostaną wliczone w ceny towarów i usług, więc zapłacimy za nie wszyscy.

Ostatnią jest grupa 5, która bezpośrednio nie dotyczy mieszkańców, a związana jest m.in. z podlewaniem zieleni w przestrzeni miejskiej.

Ścieki także w górę

Więcej od 1 listopada zapłacimy też za odprowadzone ścieki. Stawki też będą rosnąć przez trzy kolejne lata. Grupa 6, czyli gospodarstwa domowe odprowadzające ścieki i rozliczane w oparciu o wskazanie urządzenia pomiarowego zapłacą: 6,45 zł (od 1 XI 2024), 6,67 zł (od 1 XI 2025) i 6,86 zł (od 1 XI 2026). Wzrośnie też opłata abonamentowa 8,56 zł/mies. Takie same stawki za metr sześcienny odprowadzonych ścieków obowiązywać będą w grupie 7, czyli w gospodarstwach domowych rozliczanych na podstawie przeciętnych norm zużycia (ryczałt). Niższa natomiast będzie w tym przypadku opłata abonamentowa i wyniesie 7,77 zł miesięcznie. Grupa 8 - pozostali odbiorcy rozliczani w oparciu o wskazanie urządzenia pomiarowego zapłacą: 6,47 zł (od 1 XI 2024), 6,69 zł (od 1 XI 2025) i 6,88 zł (od 1 XI 2026). Te same stawki obowiązywać będą w grupie 9, czyli pozostali odbiorcy usług rozliczani na podstawie przeciętnych norm zużycia (ryczałt). I znów obie dotyczą przemysłu, handlu, produkcji, użyteczności publicznej i innych. Różnice będą w przypadku opłaty abonamentowej, które wyniosą odpowiednio 8,56 zł i 7,77 zł miesięcznie. Wszystkie są stawkami netto.

- Biorąc pod uwagę, że średnie zużycie wody dla jednej osoby w gospodarstwie domowym wynosi ok. 3 m^3/mies., szacunkowy koszt podwyżki za wodę i ścieki wyniesie brutto 31,32 zł/osobę/rok - informują Wodociągi.

Opłaty za rezerwację w górę

16 października burmistrz Mateusz Kutrzeba podpisał zarządzenie w sprawie ustalenia wysokości stawek opłaty rezerwacyjnej na Targowisku Miejskim w Dębicy przy ul. Kraszewskiego, czyli na tzw. zieleniaku, ale i na placach obok. Podwyżki będą bezpośrednio dotyczyć sprzedawców, ale nikt nie ma wątpliwości, że to przełoży się na ceny sprzedawanych tam towarów. Na głównym zieleniaku opłata za stoisko o wymiarach 2x1 m wynosić będzie: w strefie I - 82,80 zł/mies. (było 69 zł), a w strefie II - 54 zł/mies. (było 45 zł). Za wynajem stoiska 1x1 m w strefie I handlowcy zapłacą 41,40 zł/mies. (było 34,5 zł), a w strefie II - 27 zł/mies. (było 22,5 zł). Na Placu Bazar i Parking MOP stoiska o wymiarach 3x2 m kosztować będą 54 zł/mies. (było 45 zł). Wzrosną też opłaty na Skarpie. Stoisko o wymiarach 3x2 m kosztować będzie miesięcznie 74,4 zł (było 62 zł), a to o wymiarach 2,8x2 m - 69,6 zł (było 58 zł).

krol@ol.com.pl

Reklama

eprasa.pl 96888f04fb

INFORMATOR MIEJSKI

Dębica
Urząd Miejski
tel. 14 683 81 00

Miejski Ośrodek Pomocy Społecznej
tel. 14 681 35 90, 14 681 35 91

Zespół ds. przeciwdziałania przemocy w rodzinie
tel. 14 670 33 42

Punkt nieodpłatnej pomocy prawnej
tel. 14 680 31 46, 690 901 136 (rejestracja)

Zakład Usług Miejskich
tel. 14 681 64 86, 14 682 70 50

Policja - KPP w Dębicy
47 8228 399 (centrala), 47 8228 310 (oficer dyżurny), 47 8228 370 (telefon zaufania).

Arka – Specjalistyczna poradnia i Telefon Zaufania
tel. 14 681 81 41

Powiatowe Centrum Pomocy Rodzinie
tel. 14 680 31 21

Środowiskowy dom samopomocy
tel. 14 666 87 02, 14 670 20 51

Ośrodek Interwencji Kryzysowej
tel. 14 670 33 42

Poradnia Psychologiczno – Pedagogiczna
tel. 14 670 24 60

Podkarpackie stowarzyszenie pomocy osobom uzależnionym i ich rodzinom Jutrzenka
tel. 14 682 16 69

Stowarzyszenie Osób Działających w Zakresie Pomocy Społecznej Ad Astram
tel. 14 670 50 06

Stowarzyszenie Obrony Praw Człowieka
tel. 14 682 72 19

Powiatowy Rzecznik Konsumentów
tel. 14 680 31 27

Towarzystwo Pomocy im. św. Brata Alberta
tel. 14 670 44 71

Stowarzyszenie im. E. Bojanowskiego Dobroć
tel. 14 682 22 90

Dębickie Hospicjum Domowe im. Jana Pawła II
tel. 507 506 808 / (14) 690 20 44

Stowarzyszenia Rodziców I Przyjaciół Osób Niepełnosprawnych Radość
tel. 14 696 91 38

Stowarzyszenia na rzecz wspomagania osób z niepełnosprawnością i ich otoczenia Z Potrzeby Serca
tel. 512 305 090, 14 677 85 98

Stowarzyszenie dla Osób Autystycznych i ze Spektrum Autyzmu Ukryty Dar
tel. 791 132 080

Ośrodki zdrowia
POZ w Dębicy
Przychodnia Nr 1, ul. Cmentarna 54
tel. 14 682 78 01, 14 682 78 02

NZOZ „Dwójka",ul. Krasickiego 1
tel. 14 670 07 72

Przychodnia Nr 5, ul. Szkolna 4
tel. 14 682 78 13

NZOZ Cor-Med, ul. Kolejowa 34
tel. 14 680 86 91

NZOZ Kol-Med, ul. Kolejowa 19
tel. 14 670 26 57

Mateo planuje poszerzyć asortyment

Może tam powstać nawet sto nowych miejsc pracy

Firma Mateo planuje wybudować przy ul. Metalowców dwie nowe hale produkcyjne.

- Powstanie tam zakład, jeden z najnowocześniejszych w Polsce - podkreśla prezes Mateo Stanisław Cabaj.

Na działce już gromadzona jest ziemia, ale do rozpoczęcia robót budowlanych droga jeszcze daleka. Jak podkreśla prezes, część dokumentów ma już zgromadzone, ale spraw związanych z biurokracją ciągle jest wiele.

- Jeśli nic nie stanie na przeszkodzie, to budowę rozpoczniemy jesienią przyszłego roku - dodaje Stanisław Cabaj.

W nowych halach na początku zatrudnienie znajdzie 40 osób, docelowo jednak ta liczba ma się zwiększyć do 80-100 nowych pracowników. Będą oni odpowiedzialni za obsługę zautomatyzowanego systemu produkcji. Oprócz planów budowy nowego zakładu firma Mateo chce również rozbudować ten, który znajduje się przy ul. Metalowców 33. Prace mogą ruszyć jeszcze w tym, a najpóźniej na początku przyszłego roku. W ostatnim czasie spore zmiany zaszły również w Ostrowie koło Ropczyc, gdzie Mateo rozbudowało swoje hale.

Inwestycja w nową część pozwoli firmie nie tylko na zwiększenie mocy produkcyjnych, ale - jak podkreśla Stanisław Cabaj - na wprowadzenie nowego asortymentu.

- Nie chcę na razie zdradzać co to będzie, bo konkurencja nie śpi. A muszę powiedzieć, że konkurencję mamy bardzo mocną - mówi prezes Mateo.

Stanisław Cabaj zapowiada zwiększenie produkcji w Mateo.

Wjazd do zakładu będzie znajdował się od ul. Świętosława, co w ocenie prezesa znacznie usprawni komunikację. Ulica ta prowadzi bezpośrednio do ronda na drodze mieleckiej, a dalej także do węzła autostradowego Dębica-Wschód, do którego Mateo ma zaledwie 1,5 km.

Grzegorz Król

Wybierz bezpłatny autobus

Zmiany tylko przez jeden dzień

W Święto Zmarłych policja pilnować będzie porządku w okolicach cmentarzy.

Zmiany w organizacji ruchu drogowego dotyczyć będą ulic Cmentarnej i Tuwima. Na odcinkach: od skrzyżowania Cmentarnej ze Świętosława do skrzyżowania z Karłowicza obowiązywał będzie ruch jednokierunkowy. Podobnie jak od skrzyżowania Cmentarnej z Tuwima do skrzyżowania z Drogowców, poza odcinkiem od Drogowców do wjazdu na parking na tyłach cmentarza Żołnierzy Armii Radzieckiej. Obowiązywać będą tylko w piątek 1 listopada. Nazajutrz w Zaduszki ruch będzie odbywał się normalnie, ale jak zapowiada podkom. Robert Kras, naczelnik Wydziału Ruchu Drogowego Komendy Powiatowej Policji w Dębicy, również tego dnia w okolicach cmentarzy można spodziewać się zwiększonej liczby patroli. Nie będzie natomiast zmian w organizacji ruchu przy cmentarzu na ulicy Wielopolskiej. Ale tam także pojawią się patrole policji, by kierować ruchem zarówno na drodze, jak i na parkingu przy cmentarzu - zarówno 1 jak i 2 listopada, a także w niedzielę.

Żeby zapobiec tworzeniu się korków na drogach dojazdowych na cmentarze, funkcjonariusze zachęcają wszystkich, którzy mają taką możliwość do skorzystania tego dnia z transportu zbiorowego.

We Wszystkich Świętych MKS uruchomia linię 0, która ułatwi dojazd do cmentarzy. Pozostałe linie będą kursowały według rozkładu jazdy obowiązującego w niedzielę i święta.

Trasa linii 0: Krakowska Szpital – Dworzec PKP – Rzeszowska – Wielopolska Las. Odjazdy z przystanku Krakowska Szpital : 10:00, 10:30,11:00, 11:30, 12:00,12;39,13:00, 13:01, 14:00, 14:30, 14:55 i 15:15. Odjazdy z przystanku Wielopolska Las: 10:35, 11:05, 11:35, 12:05, 13:25, 13:50, 14:15, 14:35, 15:10, 15:35, 16:00 i 16:10.

Autobusami linii 0 oraz linii 4 nie będzie można w tym dniu dojechać bezpośrednio na ul. Cmentarną. Aby dojść do cmentarzy, należy wysiąść na jednym z przystanków na ul. Rzeszowskiej. Przejazd linią 0 dla wszystkich pasażerów jest nieodpłatny na podstawie biletu 0 zł pobranego u kierowcy. Pozostałe linie kursują zgodnie ze świątecznym rozkładem jazdy.

(nan)

Sprostowanie

Starosta musiałby dopłacić do internatu ponad 1 mln zł

W związku z treścią artykułu: pt.: „Starosta musiałby dopłacić do internatu ponad 1 mln zł", który ukazał się w nr 42 (1258) tygodnika z dnia 19 X 2024 r. na stronie 8, działając w imieniu i na rzecz Powiatu Dębickiego, na podstawie art. 31a ust. 1 ustawy z dnia 26 stycznia 1984 r. Prawo prasowe (t.j. Dz.U. z 2018 r. poz. 1914) wnoszę o opublikowanie sprostowania w/w artykułu o następującej treści:

„W treści artykułu zostały opublikowane niezgodne z prawdą stwierdzenia jakoby Starosta Powiatu Dębickiego szkodził edukacji poprzez wprowadzanie w błąd radnych na skutek przedstawiania im fałszywych wyliczeń i braku zgody na wynajem pomieszczeń na dole budynku internatu dla Centrum Kształcenia Zawodowego.

Dodatkowo padła niezgodna z prawdą liczba uczniów zamieszkujących internat - albowiem na dzień 16.10.2024 r. mieszka tam 81 wychowanków i wbrew twierdzeniom zamieszczonym w rzeczonym artykule są oni zakwaterowani zgodnie z przepisami bhp.

Ponadto, artykuł poprzez zwroty m.in. cyt.„starosta podkreśla", „zauważa Piotr Chęciek" sugeruje potencjalnym czytelnikom rozmowę w tym temacie ze Starostą Piotrem Chęćkiem, która w rzeczywistości nie miała miejsca, a Starosta ustosunkował się w sposób mailowy do zadanych mu pytań. Nieprawdą jest także, że Starosta Dębicki wprowadził w błąd radnych poprzez przedstawianie fałszywych wyliczeń, ponieważ wszelkie szacunki finansowe dotyczące kosztów utrzymania internatu zostały przygotowane w oparciu o wyliczenia przedstawione przez dyrektora ZSZ Nr 1 p. Bożenę Zielińską oraz o obowiązujące przepisy prawa i sprawozdania finansowe złożone przez szkołę.

Na podkreślenie zasługuje fakt, że pod wyliczeniami przedłożonymi przez szkołę, jak również pod koncepcją funkcjonowania Internatu Zespołu Szkół Zawodowych Nr 1 im. Jana Pawła II w Dębicy w roku szkolnym 2024/2025 własnoręczny podpis złożył pan Paweł Miłosz.

Nieprawdą są także twierdzenia, że poprzez brak zgody na wynajem CKZ pomieszczeń w budynku internatu w ZSZ Nr 1 Starosta zaszkodził edukacji. CKZ jest niepubliczną placówką kształcenia prowadzoną przez prywatny podmiot. Funkcjonowanie CKZ w budynku internatu nie jest w interesie ZSZ Nr 1. Pan Paweł Miłosz będąc kierownikiem szkolenia praktycznego w szkole publicznej winien wykazywać szczególną dbałość o jej dobro, zamiast wspierać podmiot niepubliczny, którego działalność nie służy interesowi ZSZ Nr 1."

Starosta mgr Piotr Chęciek

eprasa.pl 96888f04fb

Będzie herbata i coś do zjedzenia

Miejsce po restauracji Steak House znowu zacznie żyć

W połowie listopada prace przy adaptacji lokalu powinny się zakończyć. Swoje miejsce znajdą tam osoby bezdomne.

Ciepłe Miejsce - tak będzie nazywało się to, co zostanie stworzone przy ul. Krakowskiej 7 w Dębicy. W lokalu działała niegdyś restauracja Steak House, jednak od ponad roku stał on pusty. Właściciel restauracji Piotr Bassara wraz z Fundacją Sztuki Życia, na czele której stoi, postanowili tchnąć w to miejsce nowe życie. Powstanie coś co jest niezwykle ważne w kontekście zbliżającej się zimy.

Z Ciepłego Miejsca skorzystać będą mogły osoby bezdomne, ale i ci, którym brakuje pieniędzy na jedzenie.

- Będzie można tam przyjść i się ogrzać - mówi Piotr Bassara.

W lokalu przy Krakowskiej znajdzie się też stół szwedzki, z którego bezdomni i inni potrzebujący będą mogli zabrać np. pieczywo. Wszystko będzie przy współpracy z lokalnymi przedsiębiorcami.

- Odzew już jest, zgłosili się do mnie piekarze, czy ciastkarze - mówi Piotr Bassara.

Przy Krakowskiej będzie również czajnik i wszystko, co jest potrzebne do przygotowania kawy czy herbaty. Obowiązywała będzie samoobsługa. Lokal będzie czynny sześć, być może siedem dni w tygodniu w godzinach od 9 do 18.

Jak podkreśla Piotr Bassara pomysł jest nowy, pierwszy raz coś takiego robi i chce sprawdzić, jak to się przyjmie. W razie czego będzie go modyfikował do potrzeb osób korzystających.

- Chciałbym też postawić tam lodówkę, do której mieszkańcy Dębicy będą mogli przynosić nadmiar jedzenia, z którego skorzystają potrzebujący - dodaje.

Ciepłe Miejsce uruchomione zostanie prawdopodobnie w połowie listopada. Niewykluczone, że będzie funkcjonowało nie tylko zimą.

Pomysł z ustawieniem lodówki w lokalu nie jest niczym nowym. Próby stworzenia tzw. jadłodzielni w mieście były już wcześniej, ale nie wypaliły, a przeszkodą nie do przejścia były m.in. przepisy sanitarne. Tym razem jest szansa, że pomysł nie spali na panewce. O jadłodzielniach mówił podczas ostatniej sesji Rady Miejskiej w Dębicy przewodniczący Mateusz Cebula. Zresztą kolejny raz. W kontekście planów Piotra Bassary ten pomysł wydaje się już nieaktualny, a sam radny cieszy się, że ktoś jeszcze podjął taką inicjatywę.

Piotr Bassara chce sprawdzić, czy pomysł się przyjmie.

Ale Mateusz Cebula zaproponował coś jeszcze - żeby w Dębicy powstało miejsce, gdzie mieszkańcy mogliby przynosić niepotrzebne ciuchy. Te oczywiście mogłyby zabrać nieodpłatnie osoby bezdomne, czy potrzebujące. W czasach, kiedy kładzie się nacisk na ekologię, wydaje się to bardzo dobrym pomysłem.

- Oczywiście trzeba znaleźć miejsce, które można monitorować, ale jednocześnie takie, które nie będzie bardzo wyeksponowane. Chodzi o to, żeby osoby, które z niego będą korzystały nie czuły się skrępowane - dodaje przewodniczący Rady Miejskiej.

Grzegorz Król

KRÓTKO

SPOTKALI SIĘ W URZĘDZIE
Przedstawiciele organizacji pozarządowych z Dębicy i regionu przyjęli zaproszenie władz miasta i wzięli udział w spotkaniu w Urzędzie Miejskim. Była to okazja do zaprezentowania ich działalności, podzielenia się wizjami przyszłej współpracy z samorządem oraz między sobą, a także do wyartykułowania problemów, które nurtują organizacje pozarządowe w ich codziennej działalności.

DĘBICA GOSPODARZEM
Od 20 do 23 listopada w Dębicy odbywać się będą Mistrzostwa Europy Wschodniej U-16 dziewcząt w piłce siatkowej. Do naszego miasta przyjadą zawodniczki z Azerbejdżanu, Estonii, Gruzji, Litwy, Łotwy i Ukrainy. Nie zabraknie również młodych siatkarek z Polski. Mecze rozgrywane będą w hali Domu Sportu przy ul. Sportowej 26.

ZOSTAW PUSTY ZNICZ NA STOJAKU
Na dwóch dębickich cmentarzach znajdują się stojaki, na których można ustawiać niepotrzebne puste znicze. Z tych skorzystać mogą osoby odwiedzające groby bliskich, wystarczy dokupić do nich wkład. Stojaki znajdują się na Cmentarzu Komunalnym (nowym) przy ul. Cmentarnej oraz na cmentarzu przy ul. Wielopolskiej. Dostępne są one przez cały rok, nie tylko teraz, kiedy szykujemy się do obchodów Wszystkich Świętych.

Reklama

eprasa.pl 96888f04fb

W OLbiektywie...

To zdjęcie komety C2023 A3 Tsuchinshan-ATLAS wykonał 16 października nasz Czytelnik Jacek Papuga. To kometa nieokresowa, odkryta w styczniu 2023. Nie zbliża się do dużych planet Układu Słonecznego, ale 12 października 2024 minęła Ziemię w odległości około 0,472 au (około 71 mln km)[2].

Fot. Jacek Papuga

Listy, e-maile, komentarze

Obserwator Lokalny; 39-200 Dębica; ul. Żeromskiego 10
e-mail: redakcja@ol.com.pl

Zróbcie z tym porządek

Każdego słonecznego dnia w Parku Jordanowskim przesiadują grupy młodzieży. Najgorsza sytuacja jest przy alejce prowadzącej od ul. Strumskiego. Przy ogrodzeniu przedszkola gromadzi się młodzież, która nie potrafi zachowywać się po ludzku. Zostawiają śmieci, chodnik jest cały w plucinach, do tego słownictwo z rynsztoka, piwko, papierosek, a czasem i mocniejsze używki. Strach koło nich przejść. Regularnie niszczą ogrodzenie przedszkola, które cały czas jest łatane drutami, żeby maluchy nie mogły przez dziury przejść. Ktoś powinien z tym parkiem w końcu zrobić porządek. Jedna kamera to zdecydowanie za mało. Tam kilka razy dziennie powinni pojawiać się strażnicy miejscy i policja. Gdyby regularnie imprezowicze byli przeganiani, albo karani, to nie pojawialiby się tam tak często.

Marta

O działce przy Ogrodowej

Na działce powinien powstać parking wielopoziomowy naziemno-podziemny, który rozwiązałby problemy z parkowaniem w centrum miasta. Dzięki takiej inwestycji można by było zlikwidować parkingi w ścisłym centrum miasta. Rynek powinien być wolny od ruchu samochodowego - tylko dla pieszych i rowerzystów, tak jak jest w innych miastach. W Tarnowie, obok Urzędu Wojewódzkiego ma powstać kolejny parking wielopoziomowy, którego konstrukcja ma spełniać nie tylko rolę parkingu, ale również schronu lub miejsca doraźnego ukrycia. Może i nasze władze powinny o tym pomyśleć. Centrum Edukacji mogłoby powstać w zabytkowym pałacu Raczyńskich, który już jakiś czas temu został sprzedany przez starostwo na takich warunkach, że od wielu lat systematycznie niszczeje i popada w ruinę. Dobrze byłoby pomyśleć o jego odkupieniu i odbudowie. Na dostosowanie budynków zabytkowych dla celów edukacyjnych można się starać o wsparcie z Funduszy Unijnych, są też Rządowe Programy Odbudowy Zabytków.

Ala

Nowa anestezjolożka w szpitalu

To nie była łatwa decyzja, ale chce tu zostać na stałe

Do Dębicy przyjechała z Lwowa, gdzie przez 25 lat pracowała w szpitalu.

O tym, by związać przyszłość z Polską, myślała od dawna. Tym bardziej, że Polką była jej babcia Jadwiga Bornatowska, a po niej także tata Adam. Ale - jak podkreśla Wiktoria Nadraha - decyzja, by wyjechać z Ukrainy, nie była łatwa.

- To tak jak zmienić całe swoje życie. A ja lubię stabilizację - wyjaśnia.

Może gdyby nie wojna za naszą wschodnią granicą, nadal rozważałaby za i przeciw. Ale sytuacja zmusiła ją do działania. Ma 12-letniego syna i strach o jego bezpieczną przyszłość był jednym z kluczowych argumentów.

- We Lwowie Denis chodzi do polskiej szkoły - zaznacza.

Ma nadzieję, że dzięki temu szybciej zaaklimatyzuje się w nowym miejscu. Póki co został jednak we Lwowie, a jego mama powoli urządza się w Polsce. A dokładniej w Dębicy, bo z naszym miastem wiąże życiowe plany.

Wiktoria Nadraha jest anestezjolożką z 25-letnim stażem. We Lwowie pracowała na oddziale intensywnej terapii, teraz wdraża się w pracę na bloku operacyjnym. Nie ukrywa, że dobrze i nowocześnie wyposażony, zrobił na niej bardzo pozytywne wrażenie. Podobnie jak pracujący tu lekarze. Ukrainka jest zachwycona zespołem.

Lekarka z Ukrainy szybko wdraża się do pracy na bloku operacyjnym.

- Bardzo profesjonalni, z ogromną wiedzą i umiejętnością współpracy - chwali kolegów.

Jest przekonana, że będzie mogła na nich liczyć w każdej sytuacji. Zapewnia, że przyjęli ją bardzo życzliwie, dając do zrozumienia, że od teraz jest jedną z nich.

Wiktoria Nadraha ma świadomość, że czeka ją daleka droga, jeśli planuje zostać tu na stałe i pracować w zawodzie. Żeby móc go wykonywać, potrzebna jest nostryfikacja dyplomu, a to wymagać będzie wiele trudu.

- Trzeba zdać egzaminy - mówi.

Na razie ma kontrakt na 3 miesiące i nadzieję, że uda się go przedłużyć. Wtedy sprowadzi tu syna. Wcześniej jednak musi znaleźć mieszkanie. Póki co zatrzymała się u koleżanki w Świlczy i dojeżdża do pracy. Ale zdaje sobie sprawę, że to rozwiązanie chwilowe, dlatego szuka czegoś na miejscu, w Dębicy.

- Nie jest łatwo zmienić swoje życie, ale czasami trzeba - mówi Wiktoria Nadraha.

(nan)

Najpierw zrobią audyt, potem złożą wniosek

Audyt energetyczny zostanie przeprowadzony we wszystkich szkołach i przedszkolach.

Władze Dębicy zamierzają ubiegać się o pieniądze z tzw. funduszu szwajcarskiego. Dla wszystkich 16 województw w Polsce będzie do podziału kwota 80 mln zł.

- Póki co nie wiemy, jak zostanie rozdzielona, ale będziemy starać się o te pieniądze - mówi burmistrz Mateusz Kutrzeba.

Z Polsko-Szwajcarskiego Programu Rozwoju Miast mogą skorzystać średnie miasta. Aby jakiś samorząd mógł ubiegać się o dofinansowanie, musi być zakwalifikowany przez Krajową Strategię Rozwoju Regionalnego do grona 139 miast tracących funkcje społeczno-gospodarcze. Na tej liście jest także Dębica.

Samorząd Dębicy chce pozyskać dotację na termoizolację budynków użytku publicznego, w których mieszczą się szkoły i przedszkola. Zanim jednak powstanie wniosek, który trzeba złożyć do połowy stycznia, konieczne jest przeprowadzenie w tych budynkach audytu, który pozwoli określić zakres zadań do wykonania.

O zamontowanie klimatyzatora w Miejskim Przedszkolu nr 1 po raz kolejny podczas ostatniej sesji upomniała się radna Monika Garduła. Tłumaczyła, że w budynku jest duszno, co wpływa na komfort dzieci.

Burmistrz wyjaśniał, że potrzebę montażu klimatyzatorów, a także żaluzji przeciwsłonecznych, wykaże rozpoczęty właśnie audyt energetyczny. Potrwa nie dłużej niż do końca roku.

(nan)

Powiat realizuje kilka inwestycji

Pełną parą idą drogowe inwestycje w Dębicy i gminach powiatu.

Roboty prowadzone są na drodze powiatowej Pustków - Wola Ociecka, Machowa – Łęki Górne w Machowej i Podlesiu Machowskim, Bielowy - Jodłowa w Jodłowej, Kamienica Dolna - Grudna Górna w Siedliskach Bogusz i Smarżowej oraz przy drodze Brzostek – Siedliska Bogusz. Oprócz remontu dróg w niektórych przypadkach powstaną również chodniki i przebudowane zostaną mosty. Wszystkie roboty mają się zakończyć jeszcze w tym roku.

rar

eprasa.pl 96888f04fb

A firma podobno gwarantuje terminową płatność

Zawozisz pszenicę do Ropczyc, uważaj!

Zofia Surga ze Straszęcina na wypłatę pieniędzy za zboże czekała prawie pięć miesięcy.

Kiedy w maju okazało się, że zostało jej sporo pszenicy zebranej podczas ubiegłorocznych żniw, postanowiła ją odwieźć do skupu. Nie był to pierwszy raz, ale wcześniej nadwyżki sprzedawała w Lisiej Górze.

- Ale dowiedziałam się, że w Ropczycach lepiej płacą i w tym roku zdecydowałam się sprzedać ją właśnie tam - opowiada.

Po zważeniu okazało się, że przywiozła 5,3 tony zboża, a za tonę powinna otrzymać nieco ponad 800 zł. Wystawiona faktura opiewała więc na ponad 4 250 zł.

Firma handlowa, która go od niej kupiła, zadeklarowała, że pieniądze wypłaci Zofii Surdze do końca czerwca.

Nie zaniepokoiło ją małe opóźnienie, ale kiedy minęły dwa miesiące od sprzedaży, postanowiła interweniować. Opowiada, że z sekretariatu była przełączana do księgowości, gdzie nikt nie podnosił słuchawki. Kierownik, do którego dzwoniła na telefon komórkowy, przestał odbierać od niej połączenia.

Kiedy zażądała telefonu do właściciela firmy, dowiedziała się, że ten zabronił podawania jego numeru telefonu. Była więc nawet gotowa pojechać do głównej siedziby, która mieści się w Dąbrowie w województwie łódzkim.

O należne jej pieniądze Zofia Surga upominała się od wakacji.

Nie było takiej konieczności, po tym, jak ostrzegła, że zgłosiła sprawę do mediów, pieniądze trafiły na jej konto. Wcześniej jednak otrzymała jeszcze sms, który dodatkowo podniósł jej ciśnienie. Przeczytała w nim, że może odstawić do skupu mokrą kukurydzę, a firma gwarantuje terminową płatność.

Wiesław Lada, dyrektor biura Podkarpackiej Izby Rolniczej podkreśla, że to nie pierwszy taki przypadek. Podobne zgłaszali u niego inni rolnicy, niektórzy wystosowali nawet do firmy przedsądowe wezwania do zapłaty.

- Mogę tylko uspokoić, że wszyscy w końcu pieniądze dostali - zapewnia Wiesław Lada.

Do firmy skierowałem zapytanie, skąd biorą się opóźnienia w płatnościach i kiedy inni rolnicy czekający na nie, mogą spodziewać się przelewów. Na odpowiedź się jednak nie doczekałem.

Janusz Grajcar

Radny chce budowy nowego łącznika

Ten miałby połączyć węzeł autostradowy Dębica-Wschód z drogą Dębica-Mielec.

Całkowicie nowa droga zdaniem radnego wojewódzkiego i jednocześnie przewodniczącego Komisji Gospodarki i Infrastruktury Sejmiku Województwa Podkarpackiego Stefana Bieszczada musi omijać Kozłów i Brzeźnicę.

- Jak mamy domy wzdłuż drogi wojewódzkiej, to nowa droga biegłaby z tyłu, za nimi - dodaje.

Powinno tak się stać przede wszystkim po to, by zmniejszyć ruch w tych miejscowościach, a co za tym idzie zwiększyć tam bezpieczeństwo.

Ale na budowie nowego łącznika drogi wojewódzkiej z węzłem autostradowym skorzystaliby również mieszkańcy Pustyni. To właśnie przez tą miejscowość przebiega droga, która wyprowadza ruch z autostrady do drogi wojewódzkiej 985 i dalej w kierunku Mielca.

Jak mówi Stefan Bieszczad obecnie przygotowywany jest budżet na przyszły rok i będzie zabiegał o to, by zabezpieczone zostały w nim pieniądze na opracowanie koncepcji i projektu budowy nowej drogi.

- Jestem dobrej myśli, uważam że jako przewodniczący Komisji Gospodarki i Infrastruktury mogę doprowadzić do pozytywnego finału tą sprawę - podkreśla Bieszczad.

Dodaje, że gdyby udało się zabezpieczyć pieniądze i w przyszłym roku ruszyć z pracami projektowymi, to jest przekonany, że całe zadanie dałoby się zrealizować jeszcze w tej kadencji Sejmiku Województwa Podkarpackiego.

Stefan Bieszczad jest dobrej myśli.

- To moja ambicja - dodaje radny sejmiku.

O budowie łącznika północnego mówi się od wielu lat. W zasadzie tak długo, jak długo istnieje autostrada a4. Pomysł ten bardzo aktywnie wpierały poprzednie władze gminy Dębica ze Stanisławem Rokoszem na czele, co zresztą zauważa Stefan Bieszczad.

- Rokosz był jaki był, ale trzeba przyznać, że w tym temacie był konsekwentny i nie pozwalali budować domów w pasie, gdzie planowano budowę nowej drogi - mówi.

Według pierwszych pomysłów łącznik wychodziłby na drogę wojewódzką w Kozłowie. Pomysł Stefana Bieszczada wydaje się bardziej odważny, a co za tym idzie z pewnością bardziej kosztowny. Czy realny? Czas pokaże.

rar

Sprawę bada policja

Mieszkańcy też mają dość wyjących motocykli

Michał Hochołowski jest strażnikiem leśnym. I wie, jak niebezpieczna potrafi być ta praca. Ale ci, którzy niszczą las, nie są bezkarni.

Podczas akcji prowadzonej wspólnie z policją i leśnikami w leśnictwach Wolica, Berdech i Gumniska Michał Hochołowski stanął twarzą w twarz z poważnym niebezpieczeństwem. Ma świadomość, że sytuacja mogła skończyć się tragicznie, ale powtarza, że na tym właśnie polega jego praca.

Tego dnia funkcjonariusze podjęli działania prewencyjne przeciwko kierowcom quadów i motocykli crossowych, którzy rozjeżdżają lasy. Po skończonej akcji, kiedy służby już się rozdzieliły, leśnicy dostali sygnał z fotopułapki, że do lasu wjechał motocykl. Przewidzieli, którędy będzie wyjeżdżał, postanowili na niego zaczekać. Michał Hochołowski stanął mu na drodze.

Był w służbowym ubraniu, z lizakiem w ręce. Kierowca jednośladu nie zatrzymał się, a nawet wyglądało, że przyspieszył.

- Poderwał kierownicę do góry, jakby chciał mnie nią uderzyć. Przewróciliśmy się obaj. Krzyknąłem: co ty robisz? Chciałeś mnie zabić? - opowiada strażnik leśny.

Sprawę przejęła policja. Wstępnie 22-latek z Dębicy usłyszał zarzut naruszenia nietykalności funkcjonariusza na służbie.

- Policja ma dwa miesiące na przekazanie nam ustaleń - mówi Tomasz Zwierzyk, prokurator rejonowy.

O uciążliwości miłośników crossowej jazdy po lesie mówią mieszkający w pobliżu ludzie. Anonimowo, bo zwyczajnie boją się odwetu.

Choć tych, którzy wypowiedzieli wojnę łamiącym przepisy, w okolicy wszyscy znają.

- Motory crossowe jeżdżą bez rejestracji, zanim dojadą do lasu przemieszczają się często po drodze publicznej, co jest dodatkowym złamaniem przepisów, jazda pojazdem bez ważnych badań technicznych i ubezpieczenia OC, co może i powinno być surowo karane - mówi jeden ze społecznych obrońców lasu.

Tak było w opisanym przypadku. Dodaje, że właściciele nie są anonimowi, jak im się często wydaje.

Te słowa potwierdza Michał Hochołowski. Ostrzega, że służby leśne mają do dyspozycji coraz lepsze i bardziej nowoczesne narzędzia do namierzania i identyfikacji kierowców quadów i crossów.

Kierowcy crossów i quadów nie są anonimowi. Zdjęcie z fotopułapki.

- Nie tylko fotopułapki, ale teraz nawet drona - wymienia strażnik leśny.

Straż leśna może karać mandatami. Ile można dostać za wjazd quadem do lasu? Policzmy: sam wjazd 500 zł, tyle samo płoszenie zwierzyny, plus 500 za niszczenie ściółki. Do tego mandaty od policji za brak rejestracji i ubezpieczenia. Można uzbierać pokaźną kwotę.

- Czasami kończymy tylko na pouczeniu - mówi strażnik.

(nan)

eprasa.pl 96888f04fb

Dzieci w gminie rodzi się mało

Zbudują przedszkole

Plany budowy przedszkola w Zasowie przechodzą w fazę realizacji.

Prace przy przygotowaniu terenu pod budowę zostały już wykonane.

Tak, jak zapowiadały władze gminy, w Zasowie powstanie przedszkole. Będzie to placówka trzyoddziałowa, w której pomieści się około 25 małych podopiecznych w każdym.

Inwestycja kosztować będzie 3 mln zł, ale większa część tej kwoty, bo aż 85%, pochodzić będzie z dotacji z funduszy europejskich. W dniu, kiedy ten numer OL trafi do sprzedaży, rozstrzygnięty zostanie przetarg, który wyłoni wykonawcę tej inwestycji.

- Mamy na razie jedną ofertę, ale jestem przekonany, że będzie ich więcej, bo zapytań jest bardzo dużo - mówi Grzegorz Reguła, zastępca wójta gminy Żyraków.

Prace mają się rozpocząć jeszcze w listopadzie, a ich zakończenie planowane jest tak, by w przyszłym roku szkolnym przedszkole było gotowe.

Będzie to parterowy budynek połączony przewiązką ze szkołą. Znajdą się w nim 3 sale edukacyjne oraz całe zaplecze konieczne do funkcjonowania: łazienki, sanitariaty, szatnie, pomieszczenia socjalne i magazynowe. Nie będzie natomiast kuchni, ponieważ ta działa po sąsiedzku w szkole.

- W tej sytuacji nie było potrzeby, po co mnożyć koszty - mówi wicewójt.

Kiedy budynek będzie już gotowy, planowane są prace zewnętrzne. Podobnie jak w przypadku kuchni, nie ma potrzeby budowy nowego placu zabaw. Przedszkolaki będą korzystać z tego, który jest przy szkole. Tym bardziej, że gmina zamierza go zmodernizować i to w niedalekim terminie. Przy przedszkolu powstaną za to miejsca parkingowe.

Budynek będzie miał także instalację fotowoltaiczną oraz urządzenia do odzyskiwania wody deszczowej. Ta będzie wykorzystywana do celów technicznych. Takie rozwiązania są nie tylko ekologiczne, ale także pozwalające na oszczędności.

Budowa przedszkola w Zasowie jest ostatnią taką inwestycją w gminie Żyraków. Przynajmniej na razie, bo w tej chwili nie ma sytuacji, by w gminie brakowało miejsc w oddziałach przedszkolnych.

- To jest związane ze spadającą dzietnością - wyjaśnia Grzegorz Reguła.

Dodaje, że prowadzi analizy urodzeń i mijający rok jest pod tym względem wyjątkowy - do tej pory w całej gminie urodziło się tylko 74 dzieci. A jeszcze sześć lat temu liczba urodzeń dobijała do 200.

(nan)

Asystenci będą pomagać także w przyszłym roku

Z programu skorzysta 70 dorosłych mieszkańców gminy Dębica oraz 5 dzieci.

To dzięki dotacji, jaką udało się pozyskać na ten cel - blisko 1,5 mln zł. W ramach programu zorganizowana zostanie pomoc dla osób z niepełnosprawnościami.

W pierwszej kolejności pomoc asystentów osobistych skierowana zostanie do dzieci z niepełnosprawnościami w wieku od 2. do 16. roku życia, które wymagają stałej opieki i wsparcia w codziennych czynnościach życiowych i edukacji, osób z niepełnosprawnością w stopniu znacznym lub umiarkowanym z niepełnosprawnością sprzężoną, samotnie gospodarujących oraz na stałe przebywających w domu, które nie korzystają z ośrodków wsparcia.

Rola asystenta i zakres jego obowiązków są bardzo szerokie: od pomocy w utrzymaniu higieny osobistej, prowadzeniu gospodarstwa domowego, przemieszczaniu się poza miejscem zamieszkania i podejmowaniu innych aktywności, również związanych z komunikowaniem się z otoczeniem.

Asystenci będą zachęcać podopiecznych do wyjścia z domu, załatwienia spraw urzędowych, pójścia do banku i do uczestnictwa w wydarzeniach kulturalnych.

Rodzaj wsparcia uzależniony będzie od osobistych możliwości i preferencji uczestników programu i do nich dopasowany.

Rekrutacja do kolejnej edycji programu, który już realizowany jest wśród mieszkańców gminy, rozpocznie się w listopadzie.

- Zapotrzebowanie na takie usługi jest bardzo duże i podejrzewam, że będzie jeszcze większe - mówi Sylwia Korycka-Żymuła, zastępca kierownika CUS gminy Dębica.

(nan)

Asystenci pomagają osobom starszym i niepełnosprawnym. Ale nie tylko.

Ogłoszenie

Jeszcze w tym roku

Dwa odcinki do remontu

To dobra wiadomość dla mieszkańców Braciejowej. Będą jeździć po asfalcie.

Na drodze położony zostanie asfalt.

Umowa na remont dwóch odcinków drogi w Braciejowej na tzw. Przymiarki została już podpisana, teren przekazano wykonawcy, którym jest Przedsiębiorstwo Drogowo-Mostowe w Dębicy.

Inwestycja, której koszt to blisko 680 tys. zł, zostanie zrealizowana dzięki dofinansowaniu Lasów Państwowych. To z kolei efekt porozumienia zawartego z gminą w lipcu tego roku.

Prace obejmują wykonanie podbudowy, a następnie położenie asfaltu, oczyszczenie zamulonych rowów wzdłuż drogi, a także umocnienie poboczy. Użytkownicy muszą przygotować się na chwilowe utrudnienia.

Dobra wiadomość dla mieszkańców, którzy o ten remont zabiegali od wielu lat, jest również taka, że przeprowadzony zostanie bardzo szybko. W umowie podpisanej z wykonawcą jako termin zakończenia wszystkich robót widnieje listopad tego roku. Na sfinalizowanie prac firma ma 30 dni od podpisania umowy z gminą.

(nan)

eprasa.pl 96888f04fb

Chcą budowy chodnika

W Łabuziu boją się o zdrowie i życie

Każdego dnia boją się, że w końcu dojdzie do tragedii.

Mieszkańcy przysiółka Łabuzie wraz z sołtyską i radnym walczą o budowę chodnika.

Łabuzie, to przysiółek Parkosza, który znajduje się przy ruchliwej drodze powiatowej. Każdego dnia przejeżdżają tamtędy setki samochodów.

- Ta droga prowadzi do dziewięciu miejscowości, to proszę sobie wyobrazić, jaki jest ruch - podkreśla mieszkający przy drodze Adam Jarosz.

Oprócz tego z drogi korzystają również samochody pracujące dla jego firmy, ale i te dojeżdżające do znajdującego się po sąsiedzku centrum logistycznego firmy Omega.

- A jak na drodze jasielskiej jest wypadek, to właśnie tędy puszczony jest ruch - dodaje Jadwiga Jarzębska.

Oni, ale i wielu innych mieszkańców Parkosza, w tym również sołtyska Urszula Fulara oraz radny Bogdan Barycza, chcieliby, żeby wzdłuż drogi wybudowany został chodnik. Wszyscy podkreślają, że nie czują się bezpiecznie, kiedy muszą iść na przystanek autobusowy, czy chcą wybrać się z rodziną na zwykły spacer.

- Jak idę z wnuczką, a z dwóch stron jadą samochody, to musimy uciekać na pobocze, żeby nas nie potrąciło - podkreśla z kolei Włodzimierz Łysek.

Mężczyzna dodaje, że jeszcze piętnaście lat temu, kiedy startował na radnego, to obiecano mu, że w Łabuziu chodnik zostanie wybudowany. Mieszkańcy mówią też, że gmina za czasów burmistrz Ewy Gołębiowskiej przygotowała projekt, na co samorząd wydał pieniądze. Ten jednak miał utknąć w szufladach Starostwa Powiatowego i nic się nie dzieje w tym temacie.

- Boimy się o swoje zdrowie i życie - podkreśla Jadwiga Jarzębska.

Dodaje, że w Łabuziu mieszkają ludzie w różnym wieku. Osoby starsze, chodzące o kulach, czy z chodzikiem, nie mają możliwości, by swobodnie poruszać się wzdłuż drogi.

Mieszkańcy Parkosza w pierwszej kolejności chcieliby, żeby chodnik wybudowany został od drogi krajowej nr 94 do skrzyżowania z drogą w kierunku Mokrzca. Docelowo ich marzeniem jest chodnik także do Dobrkowa, tak by można było się spokojnie przespacerować do kościoła.

- Od lat walczymy o tę inwestycję, ale cały czas jesteśmy zbywani. Podobno prowadzone były jakieś badania natężenia ruchu i wyszło, że nie jest on duży. Ale proszę zobaczyć, tutaj cały czas coś jeździ - mówi Jadwiga Jarzębska.

Dyrektor Zarządu Dróg Powiatowych w Dębicy Tomasz Pyzia wyjaśnia, że żadnej dokumentacji dotyczącej budowy chodnika przez Łabuzie nie posiada.

- Nie mamy również w planach takiej inwestycji - dodaje, wyjaśniając, że mówi o okresie na najbliższe około pół roku.

Potem wszystko może się zmienić.

- Bo sytuacja inwestycyjna przy drogach powiatowych jest bardzo dynamiczna - dodaje Pyzia.

Grzegorz Król

Gminny konkurs recytatorski w Żdżarach

Mierzyli się z Miłoszem

W roku poświęconym pamięci naszego wybitnego poety nie mogło być inaczej.

Emilia Szęszoł okazała się najlepszą recytatorką w grupie starszej.

Wiersze Czesława Miłosza w SP w Żdżarach recytowali uczniowie czterech szkół podstawowych z gminy Czarna. Jury oceniało ich występy w podziale na dwie grupy wiekowe: młodszą (klasy 4-6) i starszą (klasy 7-8). W obu zaprezentowało się łącznie czternaście osób, w tym tylko jeden chłopiec.

W grupie młodszej jury najbardziej przypadła do gustu prezentacja Amelii Michoń (SP Żdżary), która pojawiła się z bukietem żółtych kwiatów. Drugie miejsce ex-aequo zajęły Justyna Niemiec (SP Głowaczowa) i Aleksandra Paździoch (SP Żdżary).

Trzecie przypadło w udziale również dwóm uczennicom, były to Julia Latocha (SP Żdżary) i Katarzyna Szlachta (SP Grabiny). Na wyróżnienie zasłużyła zaś Emilia Piątek (SP Grabiny).

W grupie starszej najbardziej przekonująco wypadła Emilia Szęszoł (SP Głowaczowa). Dwie drugie nagrody trafiły do Leny Gruszowskiej (SP Chotowa) i Leny Żarowskiej (SP Grabiny). Trzecie miejsce zajął natomiast jedyny chłopiec Jakub Korpal (SP Żdżary).

Wszystkie pozostałe uczestniczki otrzymały zaś wyróżnienie. W tym gronie znalazły się: Justyna Łaba, Angelika Modelska i Julia Ruda (SP Chotowa) oraz Oliwia Krysiak (SP Grabiny). Organizatorką konkursu była Anna Grabowska.

JAG

Zamiast drewnianego będzie stalowy

Most, który zbudowany został w Żdżarach w czynie społecznym w 2025 roku zostanie rozebrany.

To dobra informacja dla mieszkańców przysiółka Barnasie, którzy mogą dojechać do swoich domów tylko jedną gminną drogą. Muszą przy tym pokonać drewnianą przeprawę nad potokiem Ruda.

- My cały czas o niego dbamy, ale jednak drewno nie jest solidnym materiałem - mówi Daniel Niedziocha, wicewójt gminy Czarna.

Dlatego od kilku już lat gmina prowadziła przygotowania do budowy w tym miejscu nowego mostu. Konieczna była regulacja praw własnościowych z nadleśnictwem. Dopiero wtedy można było przystąpić do ogłoszenia przetargu.

Pierwsze postępowanie wszczęte zostało 25 czerwca. W połowie lipca okazało się, że zgłosiły się trzy firmy, a najniższą stawkę zaproponował Remost z Dębicy. Opiewała ona na 387,5 tys. zł. Najwyższa Via Signi z Lubeni była o ponad 100 tys. zł wyższa. Gmina zamierzała przeznaczyć na to zadanie 300 tys. zł, więc przetarg został unieważniony.

W kolejnym ogłoszonym 3 października wystartowało siedem przedsiębiorstw. Najniższą ofertę (373 tys. zł) przedstawił ponownie Remost. Co ciekawe, kwota zaproponowana przez ViaSigni wzrosła o ponad 170 tys. zł. A Detal Konstrukcje z Sułkowic podjąłby się budowy za ponad milion złotych.

Dzięki temu, że kwota zarezerwowana przez gminę została zwiększona do 400 tys. zł, przetarg może zostać rozstrzygnięty. Wykonawca na przeprowadzenie prac będzie miał niespełna osiem miesięcy od dnia podpisania umowy.

Najprawdopodobniej roboty rozpoczną się dopiero wiosną 2025 r. Daniel Niedziocha jest jednak przekonany, że w tym samym roku się zakończą. A dzięki temu na Barnasiach będą się budować kolejne domy.

JAG

OGŁOSZENIA DROBNE

od 6 zł

Praca • Nieruchomości • Usługi
Motoryzacyjne • Medyczne
Turystyczne i inne

www.debica24.eu/ogloszenia

eprasa.pl 96888f04fb

Cztery kursy tam i z powrotem

Będzie połączenie z Tarnowem

- We wszystkim potrzebna jest cierpliwość - mówi Bartłomiej Skórski.

Linia Jasło-Dębica po kilku miesiącach została zlikwidowana. Czy tę do Tarnowa uda się utrzymać?

Wiceburmistrz Brzostku poinformował właśnie, że mieszkańcy gminy zyskają bezpośrednie połączenie autobusowe z Tarnowem. Za obsługę linii odpowiedzialny będzie Powiatowo-Gminny Związek Komunikacyjny Jasiel.

- Będą cztery kursy do Tarnowa i cztery z Tarnowa - mówi wiceburmistrz.

Co ważne, wszystkie będą dojeżdżały w okolice dworca PKP w Tarnowie. Obecnie przez Brzostek jeżdżą autobusy w kierunku dawnego miasta wojewódzkiego, które nawet o nie zahaczają, ale centrum omijają obwodnicą. To bardzo komplikuje życie tym, którzy chcą dalej podróżować pociągiem.

- Kursy mają zostać uruchomione od nowego roku - dodaje Bartłomiej Skórski.

Wiceburmistrz upatruje w tym jeszcze jednej pozytywnej rzeczy. Mieszkańcy będą mieli również łatwiejszy dojazd do Dębicy, gdyż w Pilźnie będą mogli przesiąść się na autobus właśnie w tamtym kierunku.

Jasiel obsługuje mieszkańców gminy Brzostek od dawna. Samorząd do kursów dokłada rocznie ok. 40 tys. zł. Autobusy jeżdżą ze Skurowej czy Januszkowic przede wszystkim w kierunku Jasła. W ubiegłym roku spółka uruchomiła również połączenie z Jasła do Dębicy, które także było zsynchronizowane z pociągami. Niestety, po kilku miesiącach zostało ono zlikwidowane ze względu na niewielkie zainteresowanie. Wiceburmistrz Skórski podkreśla jednak, że potrzeba cierpliwości i systematyczności, by pasażerowie się przyzwyczaili.

- Jeśli jej nie zlikwidują po pół roku, czy po roku, to myślę, że zainteresowanie będzie duże - podkreśla.

Grzegorz Król

Czekają na wyniki naboru wniosków

Ul. Stara Droga w Brzostku być może doczeka się gruntownej przebudowy.

O plany wobec tej ulicy pytał podczas ostatniego posiedzenia Rady Miejskiej radny Marcin Sas. Konieczność przebudowy traktu argumentował m.in. tym, że jest on w fatalnym stanie, a także tym, że przy ulicy powstaje coraz więcej domów.

Z wyjaśnieniami pospieszył wiceburmistrz Bartłomiej Skórski, który poinformował, że wniosek do Rządowego Funduszu Rozwoju Dróg w tej sprawie złożony został jeszcze we wrześniu.

- Poprzednim razem rozstrzygnięcie naboru nastąpiło jesienią, ale wtedy były wybory. Zazwyczaj odbywało się to wiosną i pewnie teraz też tak będzie, bo jesienią nie mamy żadnych wyborów - zwrócił się do radnego Sasa wiceburmistrz.

Jak podkreślił, jeśli uda się zdobyć dofinansowanie, które może wahać się pomiędzy 60 a 70%, to Stara Droga będzie wizytówką miasta. Ma powstać jezdnia o szerokości 5 metrów wraz z chodnikiem. Na całej długości planowane jest także oświetlenie. Odcinek, który wymaga remontu, to ok. 1,4 km. Według szacunków inwestycja może pochłonąć nawet 13 mln zł.

rar

Leciały ze Zgorzelca

Hodowcy gołębi z Jodłowej nagrodzeni

Wójt Jan Janiga wręczył puchary posiadaczom najlepszych zwierząt.

Do najlepszych hodowców trafiły puchary od wójta gminy.

Punkt Wkładań w Jodłowej zrzesza 23 miłośników gołębi pocztowych. Jego prezesem jest Dominik Niegos. Właśnie rozpoczęli sezon.

W kategorii gołębi dorosłych tytuł mistrza wywalczył Krzysztof Szwed, wicemistrzem został Dariusz Warzecha, a drugim wicemistrzem Tomasz Kita. W lotach młodzików mistrzem został ks. Jan Maciuszek, wicemistrzem Andrzej Kita, a drugim wicemistrzem Dominik Niegos.

Trasę ze Zgorzelca najszybciej pokonał gołąb Dominika Niegosa. Jako drugi wrócił ten należący do Marka Dzierwy, a trzeci do Andrzeja Wolskiego. Maraton sickte 1 z Niemiec do Polski najszybciej pokonał gołąb Krzysztofa Szweda, drugi był Tomasza Kity, a trzeci Dariusza Warzechy. Maraton sikcte 2 najszybciej pokonał gołąb Tomasza Kity przed tymi Dariusza Warzechy i Krzysztofa Szweda. Z kolei Maraton sikcte 3 wygrał gołąb Krzysztofa Szweda, przed gołębiami Dariusza Warzechy i Dominika Niegosa.

rar

Do wygrania czujniki dymu i czadu

To druga edycja konkursu

Strażacy ochotnicy z Zawadki Brzosteckiej zapraszają dzieci i młodzież.

Czad i Dym – czujnik na straży naszego bezpieczeństwa, to tytuł konkursu plastycznego, który jest do nich skierowany. Mogą w nim wziąć udział również drużyny pożarnicze.

- W ten sposób chcemy promować montaż czujników czadu i dymu - mówi naczelnik OSP w Zawadce Brzosteckiej Wojciech Miśkowicz.

Liczy na duże zaangażowanie uczestników, kreatywne i edukacyjne prace plastyczne. Prace przyjmowane są od 1 do 26 listopada włącznie. Kilka dni później, 29 listopada organizatorzy poinformują laureatów i zaproszą na rozdanie nagród. To zaplanowane zostało na niedzielę 1 grudnia, o godz. 16 w Domu Kultury w Brzostku.

Uczestnicy konkursu oceniani będą w trzech kategoriach wiekowych: dzieci do 10. roku życia; młodzież od 11. do 14. roku życia; Młodzieżowe Drużyny Pożarnicze - praca zespołowa.

- Prace nadesłane na konkurs muszą być pracami własnymi, indywidualnymi, nigdzie wcześniej niepublikowanymi, zawierającymi hasło odnoszące się do tematyki tlenku węgla, dymu, bezpieczeństwa. Mogą być wykonane dowolną techniką na papierze w formacie A3 (z wyłączeniem grafiki komputerowej). Z kolei młodzieżowe drużyny mogą wykonać pracę na dowolnym formacie - mówi Wojciech Miśkowicz.

Prace należy składać osobiście w remizie OSP w Zawadce Brzosteckiej po wcześniejszym zgłoszeniu telefonicznym pod numerem 786 997 727 lub wysłać pocztą na adres: Ochotnicza Straż Pożarna w Zawadce Brzosteckiej, Zawadka Brzostecka 67, 39-230 Brzostek, z dopiskiem: Konkurs plastyczny.

Patronami medialnymi wydarzenia są redakcje Obserwatora Lokalnego oraz portalu debica24.eu.

rar

Ogłoszenie własne wydawcy
debica 24
Pobierz apkę
Google Play (wersja Android)
Bezpłatna aplikacja już w sklepach:
App Store (wersja iOS)
Wszystko pod ręką:
- najnowsze informacje
- ogłoszenia drobne
- blogerzy
- co, gdzie, kiedy?

eprasa.pl 96888f04fb

Pochód Świętych i Aniołów w Dębicy

Święty może mieć w ręku pastorał, ale także... miotłę

Przekonywał o tym ks. Stanisław Ryz, sięgając do nauczania Jana XXIII.

Chciał przekazać w ten sposób uczestnikom Pochodu Świętych i Aniołów, że każdy z nich może zostać świętym, jeśli tylko uwierzy.

- Wszystko, co robimy na co dzień, o co się staramy, nasza modlitwa, nasze wyrzeczenia, nasza praca, zmierza do najważniejszego punktu, by wypełnić nasze powołanie, jakim jest osiągnięcie świętości - podkreślał wikariusz parafii św. Jadwigi, który udzielił wychodzącym na trasę przemarszu błogosławieństwa.

Pochód zorganizowany został przez siostry Służebniczki Dębickie już po raz dziewiąty. Od tylu lat przed uroczystością Wszystkich Świętych mieszkańcy Dębicy wychodzą na ulice, by nawiązać do chrześcijańskich korzeni święta zmarłych i pokazać, że jest przeciwwaga dla Halloween.

S. Justyna Papież dodaje, że trzy razy przemarsz był na krótkim odcinku pomiędzy kościołem Ducha Św. a klasztornym, a po raz szósty jest na dłuższej trasie: kościół św. Jadwigi - kościół klasztorny. Tegoroczny odbywał się pod hasłem Holly Wins - Święty Zwycięża.

W pochodzie wzięli udział i młodsi, i starsi mieszkańcy Dębicy.

Biorący w nim udział przebrali się za wybranych świętych i w tych strojach wyszli na trasę. Zabrali z sobą relikwie, które znajdują się w dębickich parafiach.

Jagoda Czerwiec wcieliła się w rolę św. Rity. Jej znakiem rozpoznawczym jest plamka krwi na czole. Symbolizuje ona łaskę, którą otrzymała św. Rita, kiedy poczuła jeden z cierni z krzyżowej korony Chrystusa.

- To święto jest dla mnie bardzo ważne, dzieci mogą się przebrać za swoich świętych patronów, można się zjednoczyć, razem pośpiewać w marszu, pomodlić się - przekonuje Jagoda Czerwiec.

Do swojej patronki, czyli św. Lidii, upodobniła się właśnie jej koleżanka Lidia Wiktor. Dziewczyna wyjaśnia, że była ona pierwszą Europejką, która została ochrzczona.

- Bardzo fajnie, że taki pochód jest organizowany, możemy pokazać, że jesteśmy jednością i choć dla niektórych byłby to wstyd, żeby tak wyjść na miasto, to my możemy pokazać, że nie wstydzimy się swojej wiary - stwierdza nastolatka.

W kościele klasztornym, na zakończenie pochodu przez centrum miasta, wszyscy wzięli udział w mszy św., podczas której modlili się o świętość rodzin za wstawiennictwem wszystkich świętych.

Janusz Grajcar

Warto zyskiwać odpusty

Zmarłym w pierwszych dniach miesiąca możemy pomóc modląc się za nich na cmentarzu.

Miesiąc listopad to czas zadumy nad tajemnicą ludzkiego życia i pamięci modlitewnej o zmarłych. Jak wyjaśniają duszpasterze, szczególnym darem dla zmarłych oczekujących na pełnię życia wiecznego jest ofiarowanie w ich intencji odpustu – zupełnego bądź cząstkowego.

Ten pierwszy możemy im pomóc uzyskać w dniach od 1 do 8 listopada. Należy spełnić jednak kilka warunków. Przede wszystkim nawiedzić pobożnie cmentarz i odmówić modlitwę za zmarłych. Trzeba też wypełnić zwykłe warunki, czyli być w stanie łaski uświęcającej, przyjąć komunię św. i odmówić modlitwę w intencjach Ojca Świętego.

Odpust cząstkowy można zyskać każdego dnia w ciągu roku i ofiarować za dusze w czyśćcu cierpiące. Warunki zyskania odpustu: nawiedzenie cmentarza i odmówienie modlitw za zmarłych.

Odpust jest darowaniem przed Bogiem kary doczesnej za popełnione grzechy.

JAG

Wizytacje i nie tylko

Nasze parafie odwiedza bp Leszek Leszkiewicz

Biskup pomocniczy diecezji tarnowskiej gościł ostatnio w Słotowej i Siedliskach-Bogusz.

We wspólnocie MB Częstochowskiej w Słotowej przewodniczył w sobotę 26 października mszy św. dziękczynnej za dar życia i posługi ks. Jana Czuby. Modlił się również z wiernymi o jego jak najszybszą beatyfikację. Jest to możliwe dzięki temu, że we wtorek 22 października w Tarnowie oficjalnie rozpoczął się proces beatyfikacyjny i kanonizacyjny.

W niedzielę z kolei hierarcha przeprowadzał wizytację parafii Narodzenia NMP w Siedliskach-Bogusz. W jej trakcie spotkał się z grupami działającymi przy tej wspólnocie, był także w domu jednej z rodzin u Marii i Marcina Kmiotków.

W niedzielę 3 listopada bp. Leszka Leszkiewicza powitają natomiast wierni z parafii Trójcy Przenajświętszej w Machowej. Bo tym razem to tam uda się z wizytacją. Tego dnia odprawione zostaną dwie msze św. o godz. 7:00 i 11:00.

Bp Leszek Leszkiewicz w niedzielę 3 listopada zawita do Machowej.

W pierwszej wezmą udział róże różańcowe i członkowie Akcji Katolickiej, z którymi duszpasterz spotka się po nabożeństwie. O godz. 10:30 będzie zaś spotkanie z członkami Liturgicznej Służby Ołtarza oraz z młodzieżą z klas siódmych i ósmych przygotowującą się do sakramentu bierzmowania. Biskup będzie też przewodniczył eucharystii o godz. 11:00 i wygłosi w jej czasie homilię.

JAG

KRONIKA

DRÓŻKI RÓŻAŃCOWE
Wierni, którzy zgromadzą się w sobotę 2 listopada o godz. 15:00 w Sanktuarium Matki Bożej Zawadzkiej, wezmą udział w mszy św., a następnie będą rozważać tajemnice chwalebne różańca. Wspomoże ich w tym ks. Jakub Tokarz, wikariusz parafii św. Jadwigi w Dębicy, który udzieli im również, z racji tego, że jest tegorocznym neoprezbiterem, prymicyjnego błogosławieństwa.

WYPOMINKI I ZADUSZKI
W sobotę 2 listopada w kościele św. Jadwigi w Dębicy odbędą się dwa symboliczne nabożeństwa. O godz. 17:15 rozpocznie się modlitwa różańcowa za poległych w obronie naszej Ojczyzny, czyli tzw. wypominki partyzanckie. Z kolei bezpośrednio po mszy św. o godz. 18:00 wystartują Zaduszki ze św. Janem Pawłem II w wykonaniu Grupy Safo.

RÓŻANIEC NA CMENTARZU
Parafia MB Nieustającej Pomocy w Czarnej podtrzymuje zwyczaj listopadowego różańca na cmentarzu za zmarłych. Wierni będą się modlić w każdą niedzielę listopada o godz. 14:00 na przemian na starym i nowym cmentarzu. W najbliższą (3 listopada) spotkają się na starym.

DLA WYCHODZĄCYCH Z NAŁOGU I ICH RODZIN
Ks. Krzysztof Czyżowski, pochodzący z parafii Krzyża Św. w Dębicy, zaprasza w dniach 8-10 listopada na rekolekcje dla osób uzależnionych wychodzących z nałogu i rodzin dotkniętych problemem uzależnienia do Diecezjalnego Centrum Pielgrzymowania w Starym Sączu. W programie rekolekcji są: wspólna modlitwa i konferencje duchowe, świadectwa osób, które wyszły z nałogu, możliwość rozmowy z terapeutą uzależnień. Zapisy telefoniczne pod numerem 794 555 585.

FLAGI POLSKI I KOTYLIONY
Z racji zbliżającego się Święta Niepodległości przez dwie kolejne niedziele (3 i 10 listopada) przy kościele Ducha Św. w Dębicy będą rozprowadzane flagi narodowe i kotyliony. Zebrane ofiary zostaną przeznaczone na działalność Liturgicznej Służby Ołtarza.

TRIDUUM MARYJNE
Parafia św. Jana Chrzciciela w Pilźnie jest w okresie pomiędzy misjami a ich renowacją na początku 2025 roku. Dlatego też pod koniec października nie ma tu zwyczajowych rekolekcji maryjnych. Duszpasterze zapraszają wiernych na Triduum Maryjne, które trwa do środy. O godz. 17:30 będą nabożeństwa różańcowe, a o godz. 18:00 msza św. z konferencją maryjną.

POJADĄ DO MEDJUGORIE
W parafii Wszystkich Świętych w Straszęcinie trwają zapisy na pielgrzymkę do Medjugorie, która odbędzie się w dniach 6-11 listopada. Przyjmuje je Dariusz Filipek pod nr. tel. 694 395 133. Koszt wyjazdu to 650 zł + 120 euro.

eprasa.pl 96888f04fb

Ich groby możemy odwiedzić na cmentarzach w powiecie, ale także poza nim

Pozostaną na zawsze w naszej pamięci

Przez miniony rok pożegnaliśmy po raz ostatni wiele osób, które przyczyniły się do rozwoju powiatu dębickiego.

Henryk Wolski (ur. 1951)
Pułkownik. Był twórcą i pierwszym dowódcą 3. Pułku Saperów w Dębicy. Funkcję tę pełnił w latach 1995-1997. Pochodził z Jodłowej. Absolwent Wyższej Szkoły Oficerskiej Wojsk Inżynieryjnych we Wrocławiu, po której ukończeniu rozpoczął pracę w dębickiej jednostce (1973). W 1981 r. ukończył Akademię Sztabu Generalnego, po czym został dowódcą batalionu w Brygadzie Saperów w Kazuniu. Pracował jako oficer operacyjny w Sztabie Wojsk Inżynieryjnych Warszawskiego Okręgu Wojskowego, skąd na własną prośbę przeniesiony został na stanowisko szefa sztabu 13. Batalionu Saperów w Dębicy. Jego dowódcą został w 1988 roku, trzy lata później przekształcił go w 13. Ośrodek Kształcenia Wojsk Inżynieryjnych, którego został komendantem. Zmarł 5 listopada ub. roku, pochowany został na cmentarzu w Jelnej.

Andrzej Szamota (ur. 1949)
Absolwent AGH w Krakowie. Przez dwa lata pracował w Libii, w Fabryce Opon w Tajoura, gdzie pełnił funkcję brygadzisty, a następnie mistrza wydziału. Dyrektorem Komunalnego Zakładu Budżetowego był w latach 1992-2005, kiedy jednostka ta została podzielona na Zakład Usług Miejskich oraz Administrację Domów Mieszkalnych. Od 2006 r. był dyrektorem ADM. Pracował tam do przejścia na emeryturę w 2015 r. Zmarł 14 listopada 2023 r., pochowany został na cmentarzu przy ul. Wielopolskiej.

Marian Basiak (ur. 1941)
Były trener sekcji bokserskiej Igloopolu Dębica. Kiedy przejmował funkcję po Leszku Drogoszu, zarząd klubu postawił przed nim jeden cel - zdobycie drużynowego mistrzostwa Polski. W sezonie 1986 to się nie udało, pięściarze Igloopolu zajęli drugie miejsce. Za to w 1988 r. przełamali dominację Legii Warszawa, a rok później obronili tytuł. W kolejnych dwóch latach stawali na drugim stopniu podium. Łącznie zdobyli więc dwa złote i trzy srebrne medale drużynowych MP. Zmarł 18 listopada ub. roku, pochowany na cmentarzu komunalnym Wilkowyja w Rzeszowie.

Jan Zima (ur. 1933)
Jeden z inicjatorów powstania w 1980 r. NSZZ Solidarność w dębickim WUCh-u. Był też jego wiceprzewodnicącym. Później tę samą funkcję pełnił w Delegaturze Solidarności w Dębicy. Był też uczestnikiem strajku okupacyjnego w siedzibie władz gminy w Brzostku. Został zatrzymany i był internowany. W Ośrodku Odosobnienia w Rzeszowie–Załężu spędził ponad cztery miesiące. Po wyjściu na wolność został członkiem podziemnej Okręgowej Komisji Wykonawczej Solidarności Ziemi Dębickiej. Po raz drugi został aresztowany w 1983 r. Trafił do Zakładu Karnego w Tarnowie, skąd został przewieziony do aresztu śledczego w Rzeszowie. Był również animatorem duszpasterstwa ludzi pracy przy parafii Miłosierdzia Bożego w Dębicy. Za działalność został odznaczony przez prezydenta RP Krzyżem Kawalerskim Orderu Odrodzenia Polski oraz Krzyżem Wolności i Solidarności. Zmarł 24 listopada ub. roku, został pochowany na cmentarzu parafialnym w Pustkowie-Osiedlu.

Bogusław Filipek zmarł 22 stycznia, miał 62 lata.

O. Stanisław Mróz (ur. 1934)
Pochodził z miejscowości Bielowy. Po ukończeniu szkoły podstawowej w Pilźnie, wstąpił do juwenatu redemptorystów w Toruniu. W 1951 r. został przyjęty do nowicjatu w Braniewie, a po jego zakończeniu złożył pierwszą profesję zakonną. W 1956 r. złożył śluby wieczyste w Zgromadzeniu Redemptorystów, a 2 lata później z rąk abp. Włodzimierza Jasińskiego otrzymał święcenie kapłańskie. Po ukończeniu studiów w tuchowskim seminarium posługiwał w parafiach w Warszawie i Tuchowie. Był również proboszczem w Głogowie, Skarżysku-Kamiennej i Szczecinku, a także przełożonym w Głogowie oraz ekonomem w Toruniu i Lubaszowej. Od 2002 roku był członkiem wspólnoty redemptorystów w Bardzie. Zmarł 20 grudnia ub. roku, został pochowany na cmentarzu w Bardzie.

Bolesław Czernicki (ur. 1935)
Były piłkarz, trener, działacz sportowy, ale też nauczyciel wuefu. W latach sześćdziesiątych grał w Wisłoce, wywalczając z zespołem awans do II ligi. W sezonie 1988/1989 w Pucharze Polski prowadzona przez niego drużyna dotarła do 1/16 finału i zagrała przeciw Górnikowi Zabrze. Później był także trenerem i wiceprezesem klubu MKS Dębica. Jako nauczyciel pracował w Mechaniku. Zmarł 28 grudnia 2023 r., pochowany na Starym Cmentarzu w Dębicy.

Bogdan Workiewicz (ur. 1955)
Były wicedyrektor KRP Igloopol Dębica, jeden z zastępców Edwarda Brzostowskiego, na początku lat 90-tych został dyrektorem generalnym w firmie Koral. Był prawą ręką jej założycieli Józefa i Mariana Korali. Odpowiadał za współpracę z mediami i kampanie reklamowe. Zmarł 4 stycznia, został pochowany na nowym cmentarzu w Starym Sączu.

Bogusław Filipek (ur. 1962)
Właściciel firmy Catering Staf, restauracji Moja Gruzja i Karczmy Staropolskiej oraz hotelu Zajazd Polonez. Przez wiele lat organizator charytatywnego Noworocznego Turnieju Piłki Halowej. Ukończył Zespół Szkół Gastronomicznych w Krakowie, pracował w restauracji Wierzynek. Potem był szefem kuchni w restauracji Nowa w Krakowie, w zajeździe Parkosz i hotelu Igloopol w Dębicy. Od 1992 roku prowadził własną działalność gospodarczą. Zmarł 22 stycznia, pochowany na cmentarzu komunalnym przy ul. Wielopolskiej.

Rafał Czernia (ur. 1990)
Były pracownik MOK w Dębicy, od 2017 r. był kinooperatorem. Zmarł 24 stycznia, pochowany na cmentarzu komunalnym przy ul. Cmentarnej.

Wojciech Grzesiakowski (ur. 1932)
Mieszkaniec Kamienicy Dolnej był członkiem konspiracyjnej organizacji Żołnierze Wolnej Polski, harcerzem, więźniem PRL, członkiem NSZZ Rolników Indywidualnych Solidarność i przedsiębiorcą. W 1950 r. wstąpił do konspiracyjnej organizacji Żołnierze Wolnej Polski. W 1952 r. został aresztowany przez funkcjonariuszy UB i MO i skazany przez Wojskowy Sąd Rejonowy w Rzeszowie za tzw. próbę obalenia ustroju państwa siłą na 9 lat więzienia. Karę odbywał na zamku w Rzeszowie, a później w kilku innych więzieniach oraz w karnych ośrodkach pracy więźniów w Piechcinie i w Bytomiu. W 1980 r. z dwoma kolegami założył w Kamienicy Dolnej komórkę NSZZ Rolników Indywidualnych Solidarność, a rok później współorganizował w Brzostku strajk chłopski. W 1989 r. był współzałożycielem gminnego Komitetu Obywatelskiego Solidarność w Brzostku. W latach 1964-2010 prowadził betoniarnię w Brzostku. Zmarł 6 lutego, został pochowany na cmentarzu parafialnym w Przeczycy.

Jan Mytkoś (ur. 1943)
W latach 1990-1992 pierwszy przewodniczący Rady Miejskiej w Dębicy. Od 1970 r. pracował jako nauczyciel w ZSZ nr 1, którego później był również dyrektorem (1991-1994). Przed wyborami w 1989 roku został szefem utworzonego przez NSZZ Solidarność Komitetu Obywatelskiego w Dębicy. W 1999 roku został wybrany przewodniczącym Rady Osiedla Pana Tadeusza. Funkcję tę pełnił do 2003 r. Zmarł 6 lutego, został pochowany na cmentarzu komunalnym przy ul. Cmentarnej.

Ks. Edward Nylec (ur. 1946)
Były proboszcz parafii Wszystkich Świętych w Straszęcinie (1990-2003). Pochodził z Gumnisk, święcenia kapłańskie przyjął w 1971 r. Jego pierwszą parafią były Olszyny koło Jasła, następnie Lisia Góra i Mielec. W 1982 r. był dyrektorem administracyjnym w Wyższym Seminarium Duchownym w Tarnowie. Był też notariuszem dekanalnym, duszpasterzem małżeństw i rodzin w dekanacie Dębica–Zachód (1998–2003) oraz dziekanem dekanatu Tymbark (2003–2016). W 2003 roku został proboszczem w Tymbarku, a od 2016 r. był rezydentem w tej parafii. Papież Franciszek obdarzył go w 2021 r. godnością Kapelana Jego Świątobliwości. Zmarł 16 lutego, został pochowany na cmentarzu w Tymbarku.

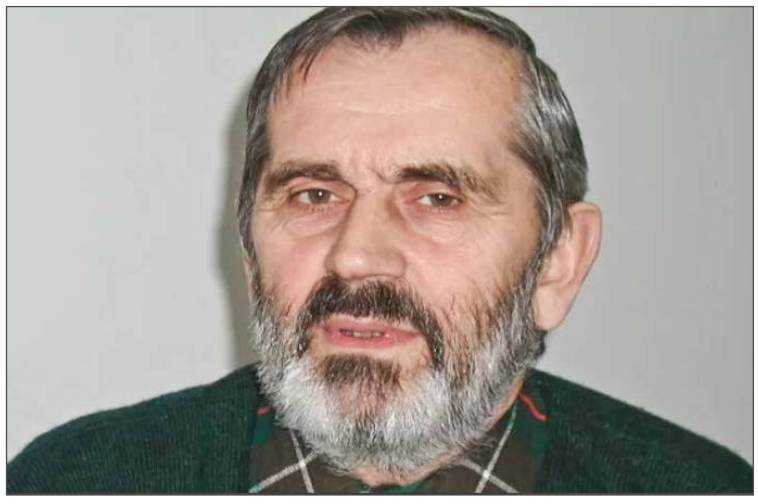
Jan Mytkoś był przez trzy lata dyrektorem ZSZ nr 1 w Dębicy.

Grażyna Kowalska (ur. 1955)
Pochodziła z Zawierzbia. Była żoną Ryszarda Kowalskiego, byłego zapaśnika Wisłoki. W latach 90-tych XX w. pracowała w sekretariacie ZSZ nr 1, a później po ukończeniu Papieskiej Akademii Teologicznej w Tarnowie uczyła religii. Zmarła 25 lutego, pochowana została na cmentarzu komunalnym przy ul. Wielopolskiej.

Andrzej Stasiński (ur. 1935)
W latach 1976-1990 zastępca dyrektora ds. ekonomicznych, osobowych i socjalnych w Dębickich Zakładach Opon Samochodowych Stomil Dębica. W latach pięćdziesiątych był piłkarzem KS Wisłoka, grał w bramce lub na prawym skrzydle. W latach sześćdziesiątych założył w klubie sekcję brydża sportowego, której był instruktorem. Drużyna ta przez kilka lat występowała w lidze okręgowej, działała do 1992 r. Funkcję prezesa KS Wisłoka piastował od 1976 do 1984 r. Zmarł 9 marca, został pochowany na starym cmentarzu w Dębicy.

Ryszard Kaczor (ur. 1942)
Jeden z ojców sukcesów pięściarzy Igloopolu Dębica. Ukończył studium trenerskie na AWF we Wrocławiu i Warszawie. Był trenerem boksu I klasy, odznaczonym Złotą Odznaką Polskiego Związku Bokserskiego. W latach 2004-2010 był radnym miejskim. Wcześniej długoletnim członkiem i przewodniczącym Rady Nadzorczej Spółdzielni Mieszkaniowej Igloopol i przewodniczącym Stowarzyszenia Rady Osiedlowe Miasta Dębicy. Zmarł 13 marca, został pochowany na cmentarzu komunalnym przy ul. Cmentarnej.

Tomasz Łubieński (ur. 1938)
Prozaik, dramaturg, eseista. Był ostatnim z rodu Łubieńskich, który mieszkał w dworze w Zasowie.

eprasa.pl 96888f04fb

Odeszli od nas

Autor takich pozycji jak: Gra (1959), Trzeci oddech (1991), Norwid wraca do Paryża (1999), M jak Mickiewicz (1998), 1939. Zaczęło się we wrześniu (2009). Dziennikarz tygodnika Kultura i tygodnika Solidarność. Od 1998 r. redaktor naczelny miesięcznika Nowe Książki. Do Zasowa przyjeżdżał regularnie, dopóki pozwalał mu na to stan zdrowia. Ostatnia wizyta miała miejsce w 2019 roku. Wraz z synami Maciejem i Stanisławem był gościem obchodów święta patrona szkoły w Zasowie, która nosi imię Rodziny Łubieńskich. Zmarł 15 marca, został pochowany na Powązkach w Warszawie.

Andrzej Brniak (ur. 1939)
Emerytowany nauczyciel wychowania fizycznego w ZSZ nr 1 w Dębicy. Jako wychowawca był opiekunem harcerzy, organizatorem obozów letnich i zawodów sportowych, zaangażowanym w krzewienie aktywności fizycznej wśród młodzieży. Pracował też w Urzędzie Wojewódzkim w Rzeszowie jako dyrektor Wydziału Kultury Fizycznej. Zmarł 16 marca, został pochowany na starym cmentarzu w Dębicy.

Elżbieta Szuty (ur. 1945)
Pochodziła z Leżajska. Absolwentka Studium Pedagogicznego w Krośnie i Wyższej Szkoły Pedagogicznej w Krakowie. Zasłużona dla rozwoju oświaty w gminie Dębica. Od 1968 r. nauczycielka biologii i chemii w SP w Pustkowie–Osiedlu. W latach 1986-2006 dyrektorka tej szkoły. Prekursorka kształcenia integracyjnego na Podkarpaciu. Była też zastępczynią dyrektora Gminnego Zespołu Ekonomiczno-Administracyjnego Szkół i radną Gminnej Rady Narodowej w Dębicy w latach 1988-1990. Zmarła 26 marca, pochowana na cmentarzu parafialnym w Pustkowie-Osiedlu.

Józef Wolicki (ur. 1936)
Działacz sportowy i dziennikarz. Pisał dla Echa Załogi, Nowin, Gazety Krakowskiej i Obserwatora Lokalnego. Pracował w kilku przedsiębiorstwach, najdłużej w Stomilu i Polifarbie. W tej drugiej firmie zakończył działalność zawodową i przeszedł na emeryturę. W latach 60. XX w. reprezentował Wisłokę Dębica jako tenisista stołowy. Pełnił funkcję kapitana drużyny, był także trenerem oraz kierownikiem sekcji. Zmarł 29 marca, został pochowany na cmentarzu komunalnym przy ul. Cmentarnej.

Michalina Wardzała (ur. 1935)
Pochodziła z Nagoszyna, już jako mieszkanka Podlesia w Radzie Gminy w Czarnej mandat pełniła przez trzy kadencje. Po raz pierwszy wybrana została w 1990 roku. Pracowała jako nauczycielka matematyki w SP w Starej Jastrząbce. Zmarła 29 marca, została pochowana na cmentarzu parafialnym w Starej Jastrząbce.

Stanisław Tomasiewicz (ur. 1932)
Od 1952 r. pracował w Urzędzie Miejskim w Pilźnie jako referent do spraw wojskowych, skąd został przeniesiony do Wydziału Rolnictwa Prezydium PRN w Dębicy, a następnie oddelegowany do Dębickiego Zakładu Przemysłu Terenowego. Od 1968 roku kierował Przedsiębiorstwem Budownictwa Rolniczego w Dębicy, a w 1981 r. został prezesem GS Samopomoc Chłopska w Jodłowej. W latach 1961-1973 był radnym MRN w Pilźnie. Jako społecznik był członkiem Komitetu Budowy Ośrodka Zdrowia w Pilźnie i Rady Nadzorczej BS w Pilźnie. Interesowała go również historia lokalna. Spod jego pióra

Michalina Wardzała była radną gminną w Czarnej.

wyszły takie publikacje jak: 60 lat w służbie społeczeństwa Ziemi Pilźnieńskiej - GS SCh w Pilźnie oraz Kościoły i Kaplice parafii pilźnieńskiej i Miasto Pilzno w latach 1939-1972. Zmarł 9 kwietnia, został pochowany na cmentarzu parafialnym w Pilźnie.

Ryszard Galas (ur. 1961)
Wychowanek KS Wisłoka Dębica. W seniorskiej drużynie zadebiutował w sezonie 1978/79 w spotkaniu z Tychami. W 1987 r. przeszedł do Stali Rzeszów, skąd po czterech latach wrócił do macierzystego klubu, w którym chciał zakończyć karierę zawodniczą. Uczynił to w 1995 r. W Wisłoce zagrał w sumie 240 spotkań, w tym prawie połowę w II lidze. Strzelił 70 bramek. Krótko był też trenerem biało-zielonych. Później prowadził drużyny młodzieżowe i seniorskie Błękitnych Ropczyce. Z klubem tym związany był ponad 20 lat, także jako członek zarządu. Zmarł 13 kwietnia, został pochowany na cmentarzu komunalnym przy ul. Witosa w Ropczycach.

Stanisław Kapłon (ur. 1947)
Mandat radnego gminnego sprawował przez 24 lata. Pierwszy raz wybrany został w 1990 r. Od 2006 r. był przewodniczącym rady. Zmarł 5 maja, został pochowany na cmentarzu parafialnym w Jodłowej.

Piotr Brzęczek (ur. 1974)
W latach 2014-2018 radny Rady Miejskiej w Pilźnie. W 2024 r. został wybrany na kolejną kadencję, ale nie zdążył złożyć ślubowania. Był społecznikiem, pełnił m.in. funkcję przewodniczącego Zarządu Miasta w Pilźnie. Od 2006 roku pracował w policji jako dzielnicowy, a następnie starszy dzielnicowy. Zmarł 12 maja, pochowany został na cmentarzu parafialnym w Pilźnie.

Andrzej Misa (ur. 1953)
Współzałożyciel i pierwszy prezes Stowarzyszenia Radość. Jego największym osiągnięciem było utworzenie Warsztatów Terapii Zajęciowej w Dębicy. Doprowadził też do tego, że osoby niepełnosprawne mogą przyjmować komunię św. Pracował w Wytwórni Urządzeń Chłodniczych i w Firmie Oponiarskiej. Dostał wtedy nagrodę Goodyear Spirit Award dla najaktywniejszego w środowisku pracownika tej firmy. Był nominowany do nagrody europejskiej GSA. Zmarł 22 maja, został pochowany na cmentarzu komunalnym przy ul. Cmentarnej.

Ks. Józef Hamiga był pierwszym proboszczem parafii w Pustkowie.

Ks. Włodzimierz Kula (ur. 1932)
Emerytowany kapelan Wojska Polskiego, podpułkownik. Pochodził z Machowej, święcenia kapłańskie przyjął w 1957 r. Jako redemptorysta posługiwał w archidiecezji lubelskiej. W latach 1979–1990 był kapelanem Generalnego Dziekanatu Wojska Polskiego, później zaś ordynariatu polowego. Pełnił też urząd proboszcza garnizonu Żary, parafii wojskowej w Puławach, garnizonowej w Siedlcach i wojskowej w Olsztynie. Zakończył posługę w marcu 1995 r. Zmarł 25 maja w Parowej, pochowany został na cmentarzu komunalnym przy ul. Śluzowej w Bolesławcu.

Elżbieta Tabas (ur. 1964)
Nauczycielka biologii i przyrody w SP nr 5 w Dębicy, całym sercem oddana pracy z dziećmi i młodzieżą. Zmarła 29 maja, została pochowana na cmentarzu parafialnym w Straszęcinie

Emilia Cieśla (ur. 1929)
Pierwsza w historii Honorowa Obywatelka gminy Jodłowa. Tytuł ten przyznany jej został przez Radę Gminy 28 sierpnia 2008 r. na wniosek mieszkańców. Przez wiele lat mieszkała w Stanach Zjednoczonych, gdzie opowiadała o budowanym wtedy przez jej syna ks. Franciszka Cieślę Sanktuarium Dzieciątka Jezus w Jodłowej. Ludzie mieszkający na stałe w USA, ale i w innych krajach, nie tylko zaczęli interesować się tą miejscowością, ale wspomogli również finansowo budowę sanktuarium. Zmarła 9 czerwca, została pochowana na cmentarzu w Luszowicach.

ks. Józef Hamiga (ur. 1946)
Pierwszy proboszcz parafii św. Józefa Rzemieślnika w Pustkowie (1981-2016). Pochodził z miejscowości Stadły w parafii Podegrodzie. Święcenia przyjął w 1971 r. z rąk abp. Jerzego Ablewicza. Wikariuszem był w Jadownikach, Łososinie Dolnej, Dębicy (MBA) i w Brzeźnicy. Ze wspólnotą w Pustkowie związany od 1980 r. Najpierw jako rektor, kiedy ta należała jeszcze do parafii Narodzenia św. Jana Chrzciciela w Brzeźnicy, a później jako proboszcz. Miał tytuły prałata i kanonika honorowego Kapituły Kolegiackiej w Bochni, był też członkiem Rady Kapłańskiej Diecezji Tarnowskiej. W latach 2003-2016

Grażyna Erazmus uczyła informatyki w ZS nr 2 w Dębicy.

pełnił urząd dziekana dekanatu Pustków-Osiedle. W 2015 r. został wyróżniony godnością kapelana Jego Świątobliwości. Zmarł 22 czerwca, pochowany został na cmentarzu parafialnym w Pustkowie.

Grażyna Erazmus (ur. 1961)
Nauczycielka informatyki w Technikum Informatycznym w Zespole Szkół nr 2 w Dębicy, gdzie pracowała przez 34 lata. Przez wiele lat pełniła funkcję przewodniczącej zespołu przedmiotów zawodowych. Zmarła 3 lipca, została pochowana na cmentarzu parafialnym w Latoszynie.

Ks. Stanisław Mikołajczyk (ur. 1932)
Były wikariusz parafii w Dobrkowie (1956-1960) i rezydent we wspólnocie św. Jadwigi w Dębicy (1991-2024), gdzie pełnił głównie posługę spowiednika. Wychował się w parafii NSPJ w Gródku k. Grybowa. Po ukończeniu Wyższego Seminarium Duchownego w Tarnowie w 1956 r. przyjął święcenia kapłańskie z rąk bp. Karola Pękali. Jako wikariusz posługiwał również w Uszewie, Wielopolu Skrzyńskim, Książnicach i Górkach. W latach 1971-1990 był proboszczem tej ostatniej parafii. Zmarł 9 września w Domu Księży Diecezji Tarnowskiej, pochowany został na cmentarzu parafialnym w Gródku k. Grybowa.

Ks. Wojciech Mach (ur. 1940)
Były wikariusz parafii Narodzenia NMP w Zawadzie i św. Stanisława BM w Jodłowej. Pochodził z Zabrnia, po ukończeniu WSD w Tarnowie przyjął w 1965 r. święcenia kapłańskie z rąk bp. Jerzego Ablewicza. W latach 1973-1997 był misjonarzem w Afryce na misjach w Owando, Oyo i Brazzaville, a później duszpasterzem Polskiej Misji Katolickiej we Francji. Był również proboszczem parafii św. Genowefy w Paryżu, a od 1999 r. do śmierci posługiwał na Korsyce. Zmarł tragicznie 16 lipca podczas pływania, został pochowany na cmentarzu w Zabrniu.

Stanisław Kłusek (ur. 1940)
W latach 1993-1998 sołtys Zagórza w gminie Jodłowa. Zmarł 17 lipca, został pochowany na cmentarzu parafialnym w Przeczycy.

O. Andrzej Malicki (ur. 1938)
Z klasztorem OO. Karmelitów w Pilźnie związany był od 2012 roku. Wiernym z miasta, ale też gminy Pilzno, którzy uczestniczą w nabożeństwach w sanktuarium dał się poznać szczególnie jako cierpliwy spowiednik. Pochodził z Częstochowy. Śluby wieczyste złożył w 1972 r., dwa lata później przyjął z rąk bp. Stanisława Smoleńskiego święcenia prezbiteratu. Miał wielkie zasługi szczególnie dla Sanktuarium MB Bolesnej w Oborach, gdzie przez wiele lat był przeorem. Zmarł 20 lipca, został pochowany na cmentarzu parafialnym w Pilźnie.

Maria Sroka-Szmyd (ur. 1954)
Przez wiele lat uczyła języka rosyjskiego w I Liceum Ogólnokształcącym w Dębicy, ale też języka niemieckiego w szkołach podstawowych. Zmarła 19 sierpnia, została pochowana na starym cmentarzu w Dębicy.

Maria Stanosz (ur. 1924)
Mieszkanka Jaźwin 24 lutego obchodziła setne urodziny. Przez niemal całe życie pracowała na roli, ale przez dziesięć lat była też woźną i sprzątaczką w SP w Jaźwinach. Zmarła 17 września, została pochowana na cmentarzu parafialnym w Czarnej.

Zofia Kędzior (ur. 1918)
Mieszkanka Grudnej Górnej 3 stycznia skończyła 106 lat. Była jedną z najstarszych osób w powiecie dębickim. Przez całe życie ciężko pracowała na roli, było to jej główne zajęcie poza prowadzeniem domu. Zmarła 24 września, została pochowana na cmentarzu parafialnym w Grudnej Górnej.

Grzegorz Tuderek (ur. 1938)
Poseł na Sejm związany z Dębicą, gdyż mandat zdobył w 2003 r. po rezygnacji Edwarda Brzostowskiego, jako kolejny kandydat z największą liczbą głosów w wyborach 2001 roku. Przejął po nim także Biuro Poselskie przy ul. Gawrysia. Dzięki jego pomocy udało się doprowadzić do budowy obwodnicy Pilzna. Zmarł 25 września, został pochowany na cmentarzu Pyry w Warszawie.

Józef Nawrot (ur. 1954)
Były zawodnik Wisłoki-Morsów i Igloopolu. Jego największym sukcesem indywidualnym był srebrny medal MP w Poznaniu w 1982 r. Pięć lat później stanął na trzecim stopniu podium w Krakowie. Obydwa krążki wywalczył w wadze papierowej (do 48 kg). Z drużyną Igloopolu zdobył dwa złote medale MP w sezonach 1987/1988 i 1988/1989. Był wychowankiem klubu Prosna Kalisz, z którą w 1976 roku wywalczył awans do I ligi. Zmarł 15 października, został pochowany na cmentarzu komunalnym przy ul. Wielopolskiej.

JAG

eprasa.pl 96888f04fb

Zeznaje...

Maria Mączka

Zajmuję się

Wszystkim i niczym, jestem emerytką.

W dzieciństwie chciałam zostać

Przedszkolanką. I zostałam.

W wolnym czasie

Klub seniora, koło gospodyń wiejskich, zespół muzyczny, a poza tym pomagam ludziom.

Na bezludnej wyspie chciałabym się znaleźć z...

Sama ze sobą i odetchnąć.

Pies czy kot?

Mam kota, miałam psa i wolę psy.

Pierwsze zarobione pieniądze

Na półkolonii w Kamienicy Dolnej byłam opiekunką. Kupiłam sobie za nie parasolkę i bluzkę w paski.

Ulubiony lokal w powiecie

Czarny Sezam.

Najchętniej zjadłabym

Pierogi.

Podróż marzeń i dlaczego tam?

Sardynia, bo tam ludzie długo żyją.

Książka lub film, które polecam

Ania z Zielonego Wzgórza.

Na urodziny chciałabym dostać

Dobre słowo.

Gościom w powiecie pokazałabym

Górę Śmierci.

Tam, gdzie mieszkam brakuje

Szczerych ludzi wciąż jest za mało.

Wygraną w Lotto wydałabym

Na podróże.

Dobry przepis, bo z Mokrzca

Placek szpinakowy z kremem z dyni

Poleca: Anna Głogowska ze Stowarzyszenia Zawisłocze Pilzneńskie

Ciasto: (na formę 25x25 cm)
200 g świeżego szpinaku; 4 jajka; 2 szklanki mąki; 3/4 szklanki cukru; 1 i 1/3 szklanki oleju; 3 łyżeczki proszku do pieczenia.
Opłukany i osuszony szpinak przekładamy do miski, wlewamy olej i miksujemy na jednolitą masę. Jajka ubijamy z cukrem i łączymy z masą szpinakową. Następnie partiami dodajemy mąkę przesianą z proszkiem do pieczenia. Delikatnie mieszamy i przekładamy ciasto do formy wyłożonej papierem do pieczenia. Pieczemy 45-50 minut w piekarniku rozgrzanym do temperatury 180° C. Upieczone ciasto odstawiamy do ostygnięcia.

Masa:
250 ml śmietany 36 proc.; 1 łyżka cukru pudru; 850 ml Kubusia dyniowo-marchewkowego; 4 łyżki żelatyny. Żelatynę rozpuszczamy w małej ilości wody, dodając 1/2 szklanki Kubusia i podgrzewamy aż żelatyna się rozpuści, następnie dolewamy pozostały sok. Odstawiamy do ostygnięcia. Gdy masa zaczyna tężeć, ubijamy na sztywno śmietanę kremówkę z cukrem pudrem, po czym dodajemy 3/4 masy z soku i żelatyny. Pozostałą zostawiamy na wierzch.

Łączenie: biszkopt przekrawamy na pół. Na dolny blat wykładamy masę ze śmietaną, przykrywamy drugą częścią biszkoptu, na wierzch dajemy resztę masy z żelatyną.

JAG

CHCESZ, ABY TWÓJ PRZEPIS ZNALAZŁ SIĘ NA ŁAMACH OBSERWATORA LOKALNEGO? ZADZWOŃ: 14 670 27 87.

Twoja galeria

Grzyby policzone. **fot. Jadwiga Skowron**

Chcesz, by Twoje zdjęcie ukazało się w OL? Ta galeria przeznaczona jest na fotografie wykonane przez Czytelników. Można je przesyłać do redakcji. Temat jest dowolny i niczym nieograniczony.
Przesyłając zdjęcia prosimy koniecznie o podanie imienia i nazwiska autora. Tych danych nie będziemy przetwarzać, ale ich przesłanie oznacza zgodę na publikację w Obserwatorze Lokalnym w podpisie pod zdjęciem.
Co tydzień autor jednej z przysłanych fotografii otrzyma nagrodę w wysokości 30 złotych.
W tym tygodniu otrzymuje ją **Jadwiga Skowron** za zdjęcie: **Grzyby policzone**.
Nagrody do odebrania osobiście w redakcji Obserwatora Lokalnego, 39-200 Dębica, ul. Żeromskiego 10, III piętro (nad kwiaciarnią Róża), w terminie miesiąca od publikacji.
Na ten sam adres prosimy przesyłać zdjęcia wywołane metodą tradycyjną, natomiast fotografie cyfrowe na e-mail:
rozrywka@ol.com.pl.
Uwaga: redakcja nie zwraca przesłanych zdjęć.

HOROSKOP OBSERWATORA

Baran (21.03 - 20.04)

Wreszcie będziecie mieli możliwość zrealizowania projektu, na którym naprawdę wam zależy. Efekty was zaskoczą pozytywnie.

Byk (21.04 - 20.05)

Zastanówcie się, czy nie powinniście trzymać się z dala od ludzi, którzy mają na was zbyt duży wpływ. Czasem negatywny.

Bliźnięta (21.05 - 20.06)

Nadszedł czas, abyście udowodnili swoje umiejętności przywódcze. Zaskoczą was mocno pozytywne reakcje otoczenia.

Rak (21.06 - 22.07)

To będzie dla was udany tydzień w wielu aspektach. Czeka was szalona przejażdżka pełna przygód, ale nie macie nic do stracenia.

Lew (23.07 - 22.08)

Wasza energia będzie przyjaźnie ukierunkowana w tym tygodniu. Więc działajcie energicznie i bez zwłoki.

Panna (23.08 - 22.09)

Na wszystko machnijcie ręką i zafundujcie sobie odpoczynek. Kiedy odzyskacie siły, zastanówcie się zanim zabierzecie się do pracy.

Waga (23.09 - 23.10)

Ostrożnie zaplanujcie swoje najbliższe działania. Bądźcie silni i zdeterminowani. Nie działajcie pochopnie ani z wściekłością.

Skorpion (24.10 - 21.11)

Wszystko powinno iść zgodnie z planem. Usuńcie przeszkody ze swojej ścieżki i walczcie o to, co chcecie osiągnąć.

Strzelec (22.11 - 21.12)

To będzie dobry tydzień na analizę swoich uczuć. Nie próbujcie walczyć z tym, co nazywa się nadwrażliwością.

Koziorożec (22.12 - 20.01)

Przekonajcie kogoś, aby zrobił wam masaż albo jeszcze lepiej – oddajcie się w ręce masażysty. Zasługujecie na odpoczynek.

Wodnik (21.01 - 19.02)

Nie możecie spędzać całego czasu, biegając od jednej czynności do drugiej. Nieraz trzeba zrobić sobie przerwę.

Ryby (20.02 - 20.03)

Nawet podlewanie kwiatów czy malowanie obrazu daje uczucie radości. Pomyślcie o tym zanim znów się w coś zaangażujecie.

Wicewróżka Maga

Informacja. Przesyłając zdjęcie do Twojej Galerii wyrażacie Państwo zgodę na przetwarzanie swoich danych osobowych wyłącznie w celu realizacji konkursu oraz zgodę na publikację swego imienia i nazwiska na łamach Obserwatora Lokalnego. Dane te będą przechowywane do zakończenia konkursu, zaś dane zwycięzców w terminie wymaganym przez przepisy podatkowo-księgowe. Administratorem danych jest Agencja Wydawnicza Agard, wydawca tygodnika Obserwator Lokalny. Dane te nie będą przekazywane innym podmiotom.
Szczegóły w regulaminie konkursu na stronie: www.ol.com.pl

eprasa.pl 96888f04fb

Święto nie tylko lokalnych twórców

Galeria Bezdomna po raz dziesiąty. Tym razem w pustym biurowcu

W tej niezwykłej galerii każdy mógł się pochwalić swoją twórczością.

Z tej możliwości podczas 10. Jubileuszowej Galerii Bezdomnej skorzystali artyści nie tylko z powiatu dębickiego. Sceneria dla takiego przedsięwzięcia wymarzona: opuszczony biurowiec WUCH-u dawał nieograniczone możliwości ekspozycji.

- Poszliśmy do burmistrza Mateusza Kutrzeby i to on wskazał nam i udostępnił ten budynek – mówi Bernadetta Mardeusz, współorganizatorka wydarzenia.

Mariusz Madeja, który przed dziesięciu laty był jednym z inicjatorów Bezdomnej, nie krył wzruszenia, opowiadając o tym, że mimo przeciwności losu każdego roku udawało się zgromadzić pasjonatów sztuki pod dachem tej szczególnej galerii.

W pomieszczeniach dawnego biurowca można było zobaczyć malarstwo, fotografię, rękodzieło. Dopełnieniem był koncert w wykonaniu Łukasza Komara Muszyńskiego i Wojciecha Gumy Gulisa.

Prace prezentowali: Joanna Halik, Anna Wąchadło, Katarzyna Cudecka, Kamila Gil, Jagoda Janasiewicz, Milena Janasiewicz, Grzegorz Szlachta, Marcin Markiewski, Aleksander Szumski, Grażyna Scarpone, Karolina Jirmann, Danuta Polniaszek, Mariusz Madeja, Rękodzieło Kredens, W sieni Składzik u Ewy – Ewa Nauka, Koło Artystyczne Kolorowe Kredki: Magdalena Juda, Izabela Kuciemba, Zofia Monsiel, Alicja Dylczyk, Zuzanna Reguła, Kaja Janik, Eliza Drygaś, Wood Kids, Zuzanna Głogowska, Agata Boba, Tomasz Ciepielowski, Alicja Mazur, Bartosz Minorczyk, Ewa Wilk, Oliwia Stanoch, Robert Choma, A heart to heart, Karolina Szumska, Natalia Marciniec oraz Agata Chciuk-Rokosz, współorganizatorka tegorocznej edycji.

(nan)

Uczestnicy wernisażu 10. jubileuszowej Galerii Bezdomnej zgromadzili się w opuszczonym biurowcu.

Kino Radość

Dębica, ul. Lisa 3

BILETY:	2D		3D	
PT-NIEDZ	20 zł	18 zł ulg.	22 zł	20 zł ulg.
ŚR-CZW	17 zł	15 zł ulg.	18 zł	16 zł ulg.

SMOK DIPLODOK - PREMIERA
30 października, godz.15:30
31 października, godz.15:00
2D dubbing, prod. Polska / 93 min.
animacja, familijny / od lat - b.o.

Żądny przygód Diplodok marzy, by życie nabrało odrobiny koloru. Na rodzinnym bagnie jest szaro i wieje nudą. Kiedy spokojne życie przerywa pojawienie się tajemniczej...

KULEJ. DWIE STRONY MEDALU
30 października, godz. 17:15
31 października, godz. 17:00
2D, prod. Polska / 2024
biograficzny / 139 min. / od lat - 15

Historia boksera legendy, podwójnego mistrza Europy oraz ośmiokrotnego mistrza Polski, który nigdy nie leżał na deskach i jako jedyny wywalczył dwa złota olimpijskie.

IDŹ POD PRĄD
29, 30 października, godz. 20:00
2D, prod. Polska /2024/ 99 min./
biograficzny, muzyczny, dramat / od lat - 15

W drugiej połowie lat 70. kilku nastolatków z Ustrzyk Dolnych, zainspirowanych zespołem Sex Pistols, postanawia grać punk rocka. Tworzą zespół KSU.

SEANS NA HALLOWEEN
UROJENIE
TERRIFIER 3
31 października, godz. 20:00
Bilety: 30 zł

Dwa filmy podczas specjalnego seansu na HALLOWEEN

MÓJ PRZYJACIEL PINGWIN
3, 6, 7 listopada, godz. 15:15
7 listopada, godz. 16:00
2D, prod. USA, Brazylia /2024/ 97 min./
dramat, familijny / od lat - b.o.

Inspirowana prawdziwymi wydarzeniami historia niezwykłej przyjaźni między człowiekiem i małym pingwinkiem.

Kino Śnieżka

Dębica, ul. Bojanowskiego 18

SMOK DIPLODOK - PREMIERA
29, 30 października, godz: 16:30,
2D dubbing, 93 min., 6 lat, animacja, familijny, 2024, Polska, bilety: 15 zł, 17 zł

Żądny przygód Diplodok marzy, by życie nabrało odrobiny koloru. Na rodzinnym bagnie jest szaro i wieje nudą. Kiedy spokojne życie przerywa pojawienie się tajemniczej...

SUBSTANCJA
29, 30 października, godz. 18:30,
2D napisy, 142 min., 15 lat, dramat, horror, 2024, Wielka Brytania, USA, Francja, bilety: 15 zł, 17 zł

Starzejąca się gwiazda telewizyjnego show doświadcza potwornych konsekwencji zażycia nielegalnego leku, który ma ją zmienić w młodszą, lepszą wersję samej siebie.

MARATON HORRORÓW
NÓŻ W NOCNEJ CISZY
FANATYCZKA
DARK WINDOWS
31października, godz. 17:30
Bilety: 35 zł

Trzy filmy podczas specjalnego seansu na HALLOWEEN

ELLI I EKIPA STRASZAKÓW
2, 3, 5, 6 listopada, godz. 15:00,
2D dubbing, 86 min., 6 lat, animacja, przygodowy, familijny, 2024, Niemcy, bilety: 15 zł, 17 zł

Elli, duszek, który marzy o przyjaciołach, ma trudności, bo wszyscy się jej boją. Jednak, gdy musi uratować wuja, spotyka nieszablonową ekipę, która pomaga jej pokazać, że nie taki straszak straszny.

U PANA BOGA W KRÓLOWYM MOŚCIE
2, 3, 5, 6 listopada, godz. 17:00, 19:30
2D PL, 125 min., 13 lat, komedia, 2024, Polska, bilety: 15 zł, 17 zł

Studentka archeologii odkrywa dokument, nadający lokalnym ziemiom prawo do suwerenności.

Reklama

eprasa.pl 96888f04fb

Informator medyczny

Chirurgia

Lek. med. Stanisław Plata
chirurgia, endoskopia
Dębica, ul. Paderewskiego 2
porady gastroenterologiczne- gastroskopia - wycinki na badanie histopatologiczne i na testy ureazowe
porady proktologiczne - rektoskopia, leczenie hemoroidów: skleroterapia, opaskowanie, leczenie operacyjne, szczeliny i przetoki odbytu
małe zabiegi chirurgiczne - znamiona, tłuszczaki, szwy.
Przyjmuje w poniedziałki i piątki
Rejestracja codziennie od 12:00 do 19:00
Tel. 604 489 052

Dr n. med. Adam Ożóg
Specjalista chirurgii dziecięcej
Pracownia USG
Dorośli i dzieci w każdym wieku
Konsultacje i drobne zabiegi z zakresu chirurgii dziecięcej
Rejestracja: tel. 575 011 681
ul. Piłsudskiego 10, Dębica

Dermatologia

Lek. med. Małgorzata Krasoń
specjalista dermatolog - wenerolog
- **porady dermatologiczne**
- **kriochirurgia**
- **fototerapia dermatologiczna**
- **zabiegi dermatologii estetycznej**

przyjmuje od poniedziałku do czwartku
Dębica, ul. Żołędziowa 3,
rejestracja telefoniczna **14 670 41 83**

lek. med. Marek Haslinger
specjalista dermatolog
LASERY
usuwanie owłosienia, tatuaży, naczynek, brodawek, plam, piegów it.
BOTOX - zmarszczki, nadpotliwość, mezoterapia i inne zabiegi dermatologii estetycznej
Dębica, ul. Piłsudskiego 10, tel. 602 789 581

Dietetyka

Gabinet Dietetyczny
Bonne Sante
ul. Piekarska 1, Dębica
Rejestracja tel. 516 277 635
Dietoterapia: nadwagi i otyłości | w jednostkach chorobowych
żywienie dzieci i młodzieży | dla kobiet w ciąży i karmiących |
kuracja dla par | wsparcie psychodietetyczne i motywacyjne

Endokrynologia

Lek. med.
Bolesław Komorowski
specjalista chorób wewnętrznych
ENDOKRYNOLOGIA i CUKRZYCA
wtorek, środa od 15.00
Dębica, ul. Paderewskiego 2
Tel. +48 887 807 566

Lek. med. Jadwiga Niemiec-Kulij
Endokrynolog
Spec. chorób wewnętrznych
Dębica, ul. Królewska 55
Godziny przyjęć:
poniedziałek, czwartek od 15.30.
Rejestracja tel. 608 879 367

Medycyna bólu

lek. med.
Barbara Pietruszewska
specjalista neurolog
MEDYCYNA BÓLU
blokady, akupunktura, mezoterapia kolagenem
Tel. 608 638 129
Dębica, ul. Piłsudskiego 10

Medycyna pracy

SPECJALISTA CHORÓB WEWNĘTRZNYCH
lek. med. Jan Marć
BADANIA PROFILAKTYCZNE WSTĘPNE, OKRESOWE, KONTROLNE, SANITARNO-EPIDEMIOLOGICZNE, BADANIA DLA KIEROWCÓW WSZYSTKICH KATEGORII
Dębica, ul. Krakowska 88 A
(przy aptece Medella)
przyjmuje w poniedziałek i środę 16.00-18.00
Inne terminy po uzgodnieniu tel. 604 472 462

Medycyna rodzinna

Lekarz chorób wewnętrznych, specjalista medycyny rodzinnej
Elżbieta Nowak–Bereś
Wizyty prywatne w poniedziałki
i w piątki 18.00 - 20.00.
Przychodnia Elmed,
Nagawczyna 24a.
Badanie USG jamy brzusznej
zapisy: 14 696 99 88.

Neurologia

SPECJALISTA NEUROLOG
Krzysztof Bałabuszek
Dębica, ul. Wielopolska 123 A,
Rejestracja tel. 507 971 563,
14 676 97 40
EEG badanie głowy

dr n. med. Sławomir Kroczka
NEUROLOG DZIECIĘCY
PEDIATRA
rejestracja telefoniczna
14-670-30-98
„Domed" - konsultacje specjalistów z Krakowa i Rzeszowa
Dębica, ul. Sobieskiego 31

lek. Barbara Pietruszewska
specjalista neurolog
rejestracja tel.: 608-63-81-29
Przyjmuje:
ul. Piłsudskiego 10, Dębica

Pracownia EEG
badanie u dzieci, młodzieży i dorosłych
tel. 661 675 000
Dębica, ul. Grunwaldzka 33

Okulistyka i optyka

6optyk
Pokorna-Stafin
rok zał. 1993
Kolejowa 30c,
Kolejowa 18,
Rynek 18
DĘBICA
14 670 27 07
www.optyk-debica.pl
BADANIE WZROKU
REALIZACJA RECEPT NFZ

Okulistyka i optyka

SOCZEWKA
SALON OPTYCZNY
BADANIE WZROKU
APLIKACJA SOCZEWEK
Beata Grzyb - OPTOMETRYSTA
Dębica, ul. Piłsudskiego 20
Tel. 537 222 150
Realizacja recept NFZ

OPTYK
Wiesława Kędzior
39-200 Dębica
ul. Sobieskiego7
zapraszamy:
tel. 14 681 76 00, kom. 502 869 454
pn. -pt. 9.00 - 17.00
sob. 9.00-12.00

Zakład Optyczny „OPTI"
Pocica-Niziołek
Dębica, Rynek 24.
pn. - pt. 9.00-17.00,
sob. 10.00-13.00
Komputerowe badanie wzroku - dobór szkieł rejestracja
tel. 14 676 42 74

Ortopedia

Lek. med.
Maksymilian Chmura
specjalista
ortopeda - traumatolog
Przyjmuje: środa od 15.00 do 18.00
Dębica, ul. Paderewskiego 2
Rejestracja i informacja: **609 051 589**

Lek med. Paweł Jasiński
ORTOPEDIA
SZPITAL MSWIA w Rzeszowie
USG stawów biodrowych u dzieci
ARTROSKOPIE- REKONSTRUKCJE
PROTEZY BIODER I KOLAN
tel. kom. 662 667 998
Dębica, ul. Czarneckiego 5, II p., (obok Żabki)

Psychiatria

Agnieszka Orechwo
LEKARZ SPECJALISTA PSYCHIATRA
Kompleksowa pomoc psychiatryczna
Dębica, ul. Kolejowa 30C
Rejestracja telefoniczna
664-445-406
Możliwe wizyty online

Gabinet Lekarski
Agnieszka Żaba–Susz
Specjalista psychiatra
Dębica, ul. Paderewskiego 2
Przyjmuje: poniedziałki od 15.00
Rejestracja telefoniczna
607 366 336

Lek. Anna Czarnecka-Ożóg
Specjalista psychiatrii
Dębica, ul. Paderewskiego 2
lub Sędziszów Młp ul 3 Maja 29
Rejestracja telefoniczna
Tel 536 308 387

Psychologia

Biofeedback
terapia zaburzeń koncentracji uwagi, pamięci, nadpobudliwości u dzieci i dorosłych wspomagająco przy dysleksji i dysortografii
Dębica, ul. Grunwaldzka 33
rejestracja telefoniczna tel. 661 675 000

PSYCHOTERAPEUTA, PSYCHOLOG, COACH
mgr Robert Gutkowski
ul. Cmentarna 33a/8
Tel. 14 635 11 63
Certyfikat Psychoterapeuty PTP
psycholog-debica.pl

Radiologia

Prywatny rentgen ogólny i stomatologiczny
Nowoczesny sprzęt pełnoochronny cyfrowy
- **zdjęcia:**
pantomograficzne, cefalometryczne zębów, płuc, kręgosłupa, kończyn, czaszki, zatok, stawów skroniowo-żuchwowych,

Czynne: pon.-pt. 16.00-18.00.
Dębica, ul. Bławatowa 12
tel. 14 677 81 38, kom. 509 181 373

Rehabilitacja

Fizjo-Med
Studio Terapii Manualnej i Rehabilitacji
FIZJOTERAPEUTA
mgr Norbert Podgórski
Terapia schorzeń kręgosłupa i stawów obwodowych
Dębica, ul. Kościuszki 18
602 481 553, 14 676 96 96

Stomatologia i protetyka

JANECZKO profesjonalna stomatologia
dr n. med. Ewa Janeczko
lek. dentysta
Pełny zakres usług stomatologicznych w tym abrazja powietrzna i leczenie kanałowe w mikroskopie
D-ca, ul. Konarskiego 17 a,
rej. tel. 14 670 87 88, 604 298 923
D-ca, ul Grottgera 3. rej. tel.: 500 038 130 NFZ

STOMATOLOGIA LEWICCY
Diana i Paweł Lewiccy
pn. - pt. 9.00-18.00
Leczenie kanałowe pod mikroskopem
Tel. 500 526 800
Dębica, ul. Rzeszowska 26,
(naprzeciw kościoła św. Jadwigi)

Prywatny Gabinet Stomatologiczny
lek. stom. Mariusz Pogorzelski
Dębica, ul. Słowackiego 8
14 670 35 50, 602 557180
Umowa z NFZ

Gabinet Stomatologiczny
lek. stom. EWA POŁOMSKA
przyjmuje codziennie
ul. Paderewskiego 2
rejestracja telefoniczna
14 677 98 20, tel.kom 693 461 770
www.dentysta-debica.pl

Stomatologia i protetyka

ODONTIC®
KLINIKA STOMATOLOGICZNA
MIEJSCE NA TWÓJ UŚMIECH
ul. Głowackiego 17A
39-200 Dębica (parter budynku Endorfina obok Lidl)
tel: 500 828 228
rejestracja@odontic.pl

Urologia

UROLOGIA
lek. Stefan Klekot
specjalista urolog FEBU
MANUFAKTURA ZDROWIA
Dębica, ul. Piłsudskiego 10
TEL. 666 462 111

Gabinet Urologiczny FEBU
Lek. Urolog Daniel Łukaszewski
przyjmuje w soboty 14:00-18:00
i poniedziałki 17:00-20:00
Dębica, ul. Paderewskiego 2
rejestracja tel. 530 309 303
Kompetencja i szacunek, najwyższej klasy aparat USG, leczenie i diagnostyka chorób układu moczopłciowego, biopsja klasyczna i fuzyjna gruczołu krokowego.
Zapraszam

USG

USG NARZĄDU RUCHU
lek. Maksymilian Chmura
Diagnostyka: uszkodzeń układu mięśniowo więzadłowego; stawów barkowych, kolanowych i innych; torbieli dołu podkolanowego (cysty Bakera)
Profilaktyka: dysplazji stawów biodrowych u dzieci
Dębica, ul. Paderewskiego 2
Rejestracja i informacja: **609 051 589**

Lek. Marcin Gajewski
specjalista chorób wewnętrznych i chorób naczyń
- **USG** jamy brzusznej, piersi, tarczycy
- **USG** doppler (przepływy) tętnic i żył

Gabinet lekarski **ULTRAMED**
Dębica, ul. Sobieskiego 3 *(obok Kaprysu)*
REJESTRACJA: **517 408 805**

Pracownia USG
dr n. med. Robert Undas
Dębica, ul. Ks. Nosala 6
Tel. 14 676 32 63, 538 363 127
USG
jamy brzusznej
tarczycy
tętnic szyjnych (Doppler)
inne
ELASTOGRAFIA

GABINET LEKARSKI
USG DZIECI I DOROSŁYCH
węzły chłonne, szyja, jama brzuszna, piersi
badania naczyniowe (żyły, tętnice), płuca
lek.med. Tomasz Krzyżanowski
specjalista medycyny rodzinnej
specjalista medycyny transportu
Umawianie badań:
tel. 603 994 449, 14 648 37 00
oraz **www.vivere-usg.pl**

Do przedstawienia swojej oferty zapraszamy również
GABINETY KOSMETYCZNE
Szczegóły: tel. 14 670 42 34,
reklama@ol.com.pl

eprasa.pl 96888f04fb

PIĘKNO W RĘKACH MEDYCYNY

lek. med. Anna Wierzbicka

Jak przygotować skórę jesienią na nadchodzącą zimę w gabinecie medycyny estetycznej?

Jesień to idealny czas na zadbanie o skórę i przygotowanie jej do trudnych warunków zimowych. Spadające temperatury, wiatr, ogrzewanie w pomieszczeniach oraz niska wilgotność powietrza mogą sprawić, że skóra staje się sucha, szorstka i podatna na podrażnienia. Jesień jest doskonałym momentem, by odświeżyć i wzmocnić skórę w gabinecie medycyny estetycznej, by mogła lepiej znosić zimowe wyzwania.

1. Odświeżenie skóry – peelingi chemiczne

Jednym z kluczowych zabiegów przygotowujących skórę na zimę są peelingi chemiczne, które złuszczają martwe komórki naskórka, odsłaniając świeżą i promienną skórę. W okresie jesiennym zalecane są peelingi na bazie kwasu migdałowego, kwasu glikolowego lub TCA. Zabiegi te poprawiają teksturę skóry, zmniejszają widoczność przebarwień i drobnych zmarszczek, a także pobudzają skórę do regeneracji. Dzięki temu staje się bardziej odporna na zimowe przesuszenie i podrażnienia.

2. Intensywne nawilżenie – mezoterapia i skin boostery

Po letnich miesiącach skóra często bywa odwodniona i wymaga intensywnego nawilżenia. Jesień to doskonały czas na mezoterapię oraz zastosowanie skin boosterów, takich jak proponowany przeze mnie Philart. Mezoterapia igłowa dostarcza skórze cennych substancji nawilżających, witamin i minerałów, które poprawiają jej kondycję od środka. Z kolei skin boostery, zawierające kwas hialuronowy i polinukleotydy, działają na poziomie komórkowym, wzmacniając strukturę skóry i zwiększając jej elastyczność. Zabiegi te dają natychmiastowy efekt nawilżenia, gładkości i naturalnego blasku, co jest idealnym przygotowaniem do zimy.

3. Ochrona przed zimowym stresem – witamina C i antyoksydanty

Witamina C i inne antyoksydanty są nieocenionymi składnikami w pielęgnacji skóry przed zimą. Pomagają one chronić ją przed stresem oksydacyjnym, wzmacniają jej barierę ochronną i niwelują przebarwienia. Zabiegi z witaminą C w gabinecie estetycznym dostarczają skórze dużej dawki składników aktywnych, które pomagają jej lepiej radzić sobie ze szkodliwym wpływem wolnych rodników. Dzięki temu skóra jest rozświetlona, bardziej elastyczna i lepiej zabezpieczona przed skutkami mrozu i wiatru.

4. Wzmocnienie struktury skóry – biostymulatory

Biostymulatory to kolejna kategoria zabiegów idealnych na jesień. Preparaty te, zawierające składniki stymulujące fibroblasty do produkcji kolagenu i elastyny, wzmacniają skórę i poprawiają jej jędrność. W wyniku serii zabiegów skóra staje się bardziej gęsta i odporna na zimowe warunki. Biostymulatory są idealne dla osób, które chcą poprawić strukturę skóry bez efektu wypełnienia – dają naturalny rezultat odmłodzenia i wzmocnienia.

5. Pielęgnacja domowa – wsparcie dla efektów zabiegów

Aby przedłużyć i wzmocnić efekty zabiegów wykonywanych w gabinecie, warto pamiętać o odpowiedniej pielęgnacji domowej. Jesienią i zimą kluczowe jest stosowanie kremów nawilżających, które zawierają składniki odbudowujące barierę hydrolipidową, takie jak ceramidy, masło shea i oleje roślinne. Dodatkowo kremy z witaminą C oraz antyoksydantami pomogą skórze walczyć ze stresem oksydacyjnym. W chłodniejsze dni warto sięgnąć po ochronne kremy na dzień, które zabezpieczą skórę przed działaniem mrozu i wiatru.

Jesień to czas, kiedy warto zainwestować w profesjonalną pielęgnację, by przygotować skórę na wyzwania zimowe. Peelingi chemiczne, mezoterapia, skin boostery, biostymulatory i zabiegi z witaminą C to sprawdzone metody, które pomogą odświeżyć skórę, intensywnie ją nawilżyć i wzmocnić jej strukturę. Dzięki odpowiedniej pielęgnacji jesienią skóra lepiej zniesie zimowe trudności, pozostając nawilżona, promienna i zdrowa.

DR ANNA WIERZBICKA
MEDYCYNA ESTETYCZNA

ul. Krótka 4, I piętro • 39-200 Dębica • tel: (+48) 789 654 139

wolumetria
modelowanie ust
toksyna botulinowa
mezoterapia igłowa
stymulatory tkankowe
peelingi chemiczne
osocze bogatopłytkowe
tropokolagen
leczenie blizn
redukcja cellulitu

www.annawierzbicka.pl

eprasa.pl 96888f04fb

kmOKNO
PVC and Aluminium Manufacturer
Producent Stolarki Okiennej i Drzwiowej Z PCV I ALUMINIUM

www.kmokno.pl
DZIAŁ PCV
BOROWA 171, 39-215 CZARNA
TEL. + 48 609 996 677, + 48 14 681 42 98
EMAIL: zamowienia@kmokno.pl
690 997 751
DZIAŁ ALUMINIUM
PODLESIE MACHOWSKIE 48 B, 39-221 ŁĘKI GÓRNE
TEL. + 48 609 997 766
EMAIL: aluminium@kmokno.pl
OBSŁUGA KLIENTA INDYWIDUALNEGO
UL. RZESZOWSKA 1, 39-200 DĘBICA
TEL. + 48 690 997 751
EMAIL: debica@kmokno.pl

radio leliwa
Dębica
102,4 MHz

Ogłoszenia drobne

Zeskanuj kod QR i dodaj ogłoszenie drobne

DAM PRACĘ

- Firma BS System w Dębicy zatrudni na stanowisku: monter instalacji sanitarnych, przemysłowych, spawacz. Tel. 696-276-931, 505-224-821.
- Firma budowlana zatrudni osoby do pracy na budowę: pracowników ogólnobudowlanych, murarzy, zbrojarzy, blacharzy. Praca na miejscu – powiat dębicki . Zainteresowanych prosimy o kontakt telefoniczny: 664 740 723.

DOMY, SPRZEDAM

- Sprzedam dom murowany. Dębica, ul. Raczyńskich. Tel. 731 585 980.
- Sprzedam domek parterowy, całoroczny o charakterze letniskowym + działka (42 ary) i budynek gospod. Prąd, woda, kanalizacja, internet, droga asfaltowa. Blizna - na skraju wsi, pod lasem. 330 000 zł. Tel. 504 673 398.

DZIAŁKI

- Sprzedam działkę inwestycyjną, budowlane 64 ary w całości, obok 2 hotele, sklep Stokrotka; zjazd z autostrady a4, węzeł Dębica, cena do negocjacji. Tel. 531 902 915.

KREDYTY, POŻYCZKI

- Kredyty hipoteczne, gotówkowe, ekspresowo na oświadczenie, również działalność. Tel. 506 411 358, 531 646 259.

KUPIĘ

- Kupię dęby. Tel. 604 115 735.
- Skupujemy: motocykle, antyki, starocie, pamiątki PRL. Tel. 698 693 846.

MALOWANIE DACHÓW, ELEWACJI; OBRÓBKI BLACHARSKIE

- **Atrakcyjne** ceny, malowanie, szpachlowanie, panele, prace sezonowe; remonty. Tel. 691 419 597.
- Dachy, rynny, reperacje. Tel. 505 536 889.
- Malowanie dachów; mycie, malowanie elewacji; montaż rynien i śniegołapów; obróbka kominów. Konkurencyjne ceny, 5 lat gwarancji, faktury vat. Tel. 788 060 441.
- Malowanie dachów, obróbki kominów, montaż rynien. Tel. 516 267 207.
- **Malowanie i mycie dachów**, elewacji, ogrodzeń, wnętrz, **mycie kostki brukowej**, montaż rynien, śniegołapów, okuwanie kominów, rachunek i 5 lat gwarancji. Tel. 881 564 317.

MIESZKANIE KUPIĘ

- Kupię mieszkanie - Dębica, Ropczyce; płatne gotówką. Tel. 788 158 098.
- **Pilnie kupię mieszkanie w Dębicy. Mam swoje oszczędności. Telefon: 731 482 869.**

MIESZKANIE SPRZEDAM

- Na sprzedaż nowocześnie wyremontowane mieszkanie w Dębicy, przy ulicy Robotniczej. Powierzchnia mieszkania wynosi 32,00 m². Tel.: 500 404 115.

MIESZKANIE WYNAJMĘ

- Do wynajęcia mieszkanie 78 m² w Straszęcinie, parter, komfortowe, 1700 zł do negocjacji. Tel. 604 144 059.

MONTAŻ I NAPRAWA ANTEN

- Montaż i naprawa anten satelitarnych, telewizyjnych, instalacje wewnętrzne, monitoring. Tel. 602 199 038.
- Montaż, naprawa anten satelitarnych, naziemna telewizja cyfrowa, instalacje. Tel. 728 392 010.

MOTORYZACJA

- **A.SKUP AUT OSOBOWYCH, DOSTAWCZYCH, TERENOWYCH. NAJLEPSZE CENY. TEL. 601 500 160.**
- Auto Skup Dębica. Płacimy Najwięcej. Zadzwoń 574 283 937.

Burmistrz Miasta Dębica informuje,

że na tablicach ogłoszeń w budynku Urzędu Miejskiego w Dębicy przy ul. Ratuszowej 2 i na stronie internetowej Urzędu wywieszony został wykaz nieruchomości w Dębicy przeznaczonej do oddania w dzierżawę w drodze bezprzetargowej na czas nieoznaczony - części działki nr 933/4 obręb 1 ul. Królewska

Szczegółowe informacje zamieszczono w wykazie.

DOCIEPLENIA - ELEWACJE typu SIDING
WYKONAWSTWO, MATERIAŁY - WOJCIECH MICEK
PODSUFITKI
antracyt, grafit, brąz, krem, biały
złoty dąb, winchester, orzech
BORYSZEW
SIDING
PANELE PCV
Dębica ul.Tysiąclecia 21 tel/fax.14 6703746 kom 501 477174
micekw@gmail.com docieplenia-debica.pl

Markizy
Rolety
Moskitiery
Szutlery
Okna
Bramy garażowe
Automatyka
Jovanna
ul. Krakowska 31, Tel. 691 364 667
e-mail: jovanna@interia.eu

Ogłoszenia drobne przez SMS w Obserwatorze Lokalnym.
Wyślij SMS na nr 79567
wpisując w treści:
DEBICA.INNE
spacja treść ogłoszenia.
Koszt SMS – 11,07 zł
(9,00 zł + VAT 23%).
Regulamin na www.ol.com.pl lub w redakcji

Informacja dotycząca ochrony danych osobowych

Informujemy osoby fizyczne, zlecające druk ogłoszenia drobnego lub reklamy w tygodniku Obserwator Lokalny, że administratorem Państwa danych osobowych jest Agencja Wydawnicza Agard, 39-200 Dębica, ul. Żeromskiego 10; kontakt: pajura@ol.com.pl. Dane te będą przetwarzane tylko w celu realizacji umowy, czyli druku ogłoszenia/reklamy, na podstawie otrzymanego zlecenia. Będą przekazywane odbiorcom zewnętrznym tylko w celu wykonania obowiązków księgowych. Okres przechowywania danych - 5 lat, wymagany przepisami prawa podatkowego.
Ogłoszeniodawcom przysługuje prawo dostępu do swoich danych osobowych, do ich sprostowania, usunięcia lub ograniczenia przetwarzania, prawo do wniesienia sprzeciwu wobec przetwarzania, a także prawo do przenoszenia danych oraz prawo do wniesienia skargi do organu nadzorczego.
Podanie danych osobowych jest warunkiem druku ogłoszenia/reklamy, wynikającym z przepisów podatkowo-księgowych.

Wypożyczalnia przyczep, skup złomu
w Głowaczowej
zaprasza firma Tomex Tomasz Czapla
Rewelacyjne ceny wynajmu przyczep i skupu złomu.
Usługa ważenia - waga do 30 ton.
Tel. 508 461 117

eprasa.pl 96888f04fb

NIERUCHOMOŚCI

- Wycena nieruchomości. Tel. 505 536 889.

SPRZĄTANIE

- Czyszczenie dywanów, wykładzin, chodników, ozonowanie samochodów, mieszkań. Jerzy Matłok, Dębica, Szkotnia 2. Tel. 604 244 919.
- Ewa Lux - czyszczenie dywanów, wykładzin oraz tapicerek: meblowych, samochodowych. Ozonowanie. Faktura. Dębica, ul. Bojanowskiego 3. Tel. 696 952 833.
- Extremis; Profesjonalne mycie, czyszczenie kostki brukowej, elewacji, ogrodzeń itp! Porządki czas zacząć! Zapraszam do rezerwacji terminów. Zadzwoń, zapytaj, pomożemy. Zapraszamy do kontaktu. Tel. 724 061 117.

ROLNICZE - KUPIĘ/SPRZEDAM

- Skup zbóż rzepaku soi i kukurydzy. Sprzedaż nawozów i środków ochrony roślin. Tel. 698 164 988.
- Ziemniaki jadalne, buraki czerwone, długie; Wola Wielka 8 P. Tel. 784 574 771, 695 120 459.
- Ursus c 330 na zamianę za c 360 3p lub sprzedam, ciągnik zarejestrowany, ubezpieczony, wszystko sprawne. Tel 516 457 976.

RÓŻNE

- Mediculus Ropczyce oferuje: Psychoterapię Indywidualną osób dorosłych, młodzieży i dzieci, psychoterapię par, diagnozę psychologiczną, porady dietetyczne. Tel: 888-33-81-91, ul. Kolejowa 27A, Ropczyce.

SPRZEDAM-RÓŻNE

- **Garaże blaszane, hale, kojce dla psów. Transport, montaż gratis! Producent: 509 038 426, 696 753 588, www.robstal.pl.**
- Tani opał, zrzyny dębowe. Tel. 607 611 868.

SPRZEDAŻ DROBIU

- Ferma Drobiu MACHOWA Beata Fornal sprzedaje: kokoszki, brojlery, kaczki, gęsi, perliczki. Tel. 600 137 375, 14 626 50 87.
- **Ferma Drobiu Żmuda w Zdziarcu 119 posiada w sprzedaży: koguty - kokoszki różnokolorowe pod jajko 32 zł/szt. Przy zakupie powyżej 50 szt. dowóz gratis. W sprzedaży pasza. Zapraszamy od poniedziałku do soboty w godz. 8.00-16.00. Tel. 602 817 064, 14 681 13 53.**

SPRZEDAŻ KRUSZYWA

- Kopalnia Kruszywa Wola Żyrakowska sprzeda: pospółkę, piasek zasypowy, piasek płukany, piasek żółty, żwir, kamień, kamień drenarski otoczak, ziemię ogrodową, kliniec, tłuczeń, grysy. Transport. Tel. 510 457 303.

UBEZPIECZENIA

- UBEZPIECZENIA na każdą okazję, dla CIEBIE i TWOJEJ RODZINY. Ponad 20 firm w ofercie, na rynku od 1992 r. Zapraszamy pn. – pt. 8:30 - 17:00, 39 - 200 Dębica, Rynek 16. Tel. 14 682 65 15, 14 670 22 01. www: ubezpieczeniamarco.pl

USŁUGI BUDOWLANO – REMONTOWE

- Adaptacja poddaszy, bezpyłowe tarcie, malowanie, szpachlowanie, płytki, panele. Tel. 668 437 530.
- Malowanie, szpachlowanie, adaptacja poddaszy, płytki, panele, regipsy. Tel. 692 930 325.
- **Montaż** ogrodzeń panelowych, ogrodzenia ozdobne, kostka brukowa, odwodnienia, usługi remontowo - budowlane. Tel. 730 633 756.
- Ocieplenia, elewacje, wykonujemy, myjemy, malujemy. Kontakt 881 564 317.
- Remonty, wykończenia, gładzie, panele, zabudowy G-K, sufity podwieszane, płytki, łazienki kompleksowo. Tel. 881 564 317.
- Usługi remontowe: szpachlowanie, malowanie, panele, g/k, układanie płytek. Tel. 516 199 782.

USŁUGI CYKLINIARSKIE

- Bezpyłowe cyklinowanie, kompleksowa renowacja podłóg, parkietów. Usuwanie subitu. Tel. 14 676 03 31, 880 597 732.

USŁUGI DEKARSKIE

- Usługi dekarskie: rynny, rury, obróbki, parapety, śniegołapy, przewody spalinowe, wentylacyjne. Tel. 795 157 735.

USŁUGI KOMINIARSKIE

- Czyszczenie kominów, doradztwo, ekspertyzy, opiniowanie. Mistrz kominiarski Dariusz Pieniążek. Tel. 664 492 296.

USŁUGI OGRODNICZE

- Aeracja przycinanie żywopłotów, formowanie drzew i krzewów. Porządki, wywóz. Tel. 609 797 306.
- Extremis Ogrody!! Kompleksowe wykonanie ogrodów Trawniki z rolki lub z siewu, siatka przeciw kretom. Cięcie formowanie roślin oraz żywopłotów. Pielęgnacja oraz wycinka drzew. Zapraszamy. Tel. 724 061 117.
- Extremis Ogrody!! Kompleksowe wykonanie ogrodów Trawniki z rolki lub z siewu, siatka przeciw kretom. Cięcie formowanie roślin oraz żywopłotów. Pielęgnacja oraz wycinka drzew. Zapraszamy. Tel. 724 061 117.
- Pielęgnacja i wycinka drzew trudnych; usługi ogrodnicze; usługi rębakiem, frezowanie pni; www.kornikdrzewa.pl. Tel. 663 198 971.

USŁUGI RÓŻNE

- Czyszczenie pierza, przeróbka pierzyn, szycie kołder, poduszek. Tel. 14 683 11 17, 663 603 807.

USŁUGI STOLARSKIE

- Meble na wymiar: kuchnie, szafy i inne. Pomiar i wycena gratis. Vega Toboła Krzysztof. Tel. 663 795 727.

USŁUGI TRANSPORTOWE

- Kompleksowe przeprowadzki, transport krajowy i międzynarodowy, możliwość współpracy. Tel. +48 884 383 577.

ZWIERZĘTA

- Witam; na sprzedaż krowa czarno-biała, zacielona; więcej informacji telefonicznie 514 461 801.

Ogłoszenia drobne przyjmujemy do piątku poprzedzającego wydanie wtorkowe do godz. 13:00

OGŁOSZENIE

Burmistrz Miasta Dębicy informuje,

że na tablicy ogłoszeń w siedzibie Urzędu Miasta w Dębicy przy ul. Ratuszowej 2 na okres 21 dni został zamieszczony do publicznej wiadomości wykaz nieruchomości przeznaczonych do zbycia obejmujący:

• **Spółdzielcze własnościowe prawo do lokalu mieszkalnego nr 26 położonego w Tarnowie przy ul. Dwernickiego 10A,** przeznaczone do zbycia w drodze bezprzetargowej.

Wykaz umieszczono również na stronie internetowej miasta www.debica.pl w Biuletynie Informacji Publicznej w zakładce: Sprzedaż i dzierżawa nieruchomości > sprzedaż nieruchomości > sprzedaż nieruchomości w drodze bezprzetargowej >wykaz nieruchomości przeznaczonych do zbycia w drodze bezprzetargowej.

OGŁOSZENIE

Dom Kultury w Pilźnie ogłasza sprzedaż środka trwałego

Używana spawarka TIG 220 (rok produkcji 2020).

Przedmiot ogłoszenia jest w dobrym stanie, nieuszkodzony, posiada wszystkie ważne dokumenty. Minimalna kwota za środek trwały to: 2000,00 zł brutto.

Ofertę należy dostarczyć do dnia 13.11.2024 r. do godz. 14:00 do biura Domu Kultury w Pilźnie, ul. Węgierska 30, w zaklejonej kopercie z dopiskiem „sprzedaż środka trwałego-spawarka".

Przedmiot z ogłoszenia można obejrzeć w dniach 7-8.11.2024 r. po uprzednim kontakcie telefonicznym pod nr: 695 054 141 lub 14 672 10 27.

Otwarcie kopert nastąpi w dniu **14.11.2024 r.** o godz. 14:00 w biurze Dyrektora Domu Kultury w Pilźnie. Przedmiot nabędzie oferent, który zaoferuje **najwyższą cenę**. Wydanie środka trwałego Kupującemu nastąpi protokolarnie zgodnie z terminami zapisanymi w umowie sprzedaży.

eprasa.pl 96888f04fb

MET-CHEM®
ZAKŁADY METALOWO - CHEMICZNE

„MET-CHEM" Zakłady Metalowo-Chemiczne Świerczek Halina

39-220 Pilzno; ul. 3 Maja 178

W związku z dynamicznym rozwojem firmy POSZUKUJE KANDYDATÓW NA STANOWISKA

SPAWACZ MAG 135

Wymagania:
- doświadczenie na stanowisku min. 3 lata
- aktualne uprawnienia spawalnicze metodą MAG 135 – mile widziane
- umiejętność czytania dokumentacji technicznej

OPERATOR OBRABIAREK CNC

Opis stanowiska:
- obsługa obrabiarek sterowanych numerycznie
  maszyny wielkogabarytowe (wytaczarki, bramowe)

Wymagania:
- doświadczenie na stanowisku: wymagane
- znajomość rysunku technicznego

Oferujemy:
- stałe zatrudnienie na podstawie umowy o pracę
- elastyczne formy zatrudnienia
- atrakcyjne wynagrodzenie (na poziomie innych krajów UE)
- realną możliwość rozwoju zawodowego oraz podnoszenia kwalifikacji

**Zainteresowane osoby prosimy o nadsyłanie aplikacji zawierających CV na adres mail: kadry@met-chem.eu ,
lub kontakt telefoniczny pod nr telefonu:14/670 90 31
Jeżeli będziemy zainteresowani nadesłaną aplikacją,
odpowiemy telefonicznie lub mailowo.**

TABOR DĘBICA

PRACA

Stanowisko:

METROLOG, SPECJALISTA LABORATORIUM WZORCUJĄCEGO

Umowa: o pracę na pełny etat

Lokalizacja: ul. Sandomierska 39, 39-200 Dębica

Zakres obowiązków:
- Nadzór nad sprzętem kontrolno-pomiarowym, wykonywanie pomiarów oraz wzorcowanie przyrządów pomiarowych.
- Wystawianie świadectw wzorcowania zgodnie z obowiązującymi przepisami.
- Prowadzenie dokumentacji związanej z wydawanymi świadectwami wzorcowania.
- Opracowywanie nowych metod pomiarowych i ich walidacja oraz opracowywanie instrukcji szacowania niepewności pomiaru.
- Opracowanie wyników uzyskanych pomiarów, szacowanie niepewności tych pomiarów, dokumentowanie i analiza wyników.
- Opracowanie i bieżące aktualizowanie rejestrów / harmonogramów, wyznaczanie terminów wzorcowania na podstawie obowiązującej częstotliwości wzorcowania, rejestrowanie przyrządów, nadawanie numerów ewidencyjnych.
- Opracowanie i aktualizowanie wewnętrznych procedur oraz instrukcji wzorcowania.

Wymagania:
- Wykształcenie: średnie/wyższe techniczne, preferowany kierunek techniczny.
- Znajomość systemów zarządzania wg PN-EN ISO/IEC 17025 lub ISO 9001.
- Doświadczenie zawodowe/staż pracy: min. 1 rok pracy na podobnym stanowisku.
- Ogólna wiedza z zakresu metod pomiarowych.
- Umiejętność obsługi programów pakietu MS Office (zwłaszcza Excel).
- Prawo jazdy kat. B.

Oferujemy:
- Pracę w systemie jednozmianowym
- Pracę w komfortowym nowoczesnym laboratorium wzorcującym
- Możliwość szkoleń specjalistycznych
- Premie wakacyjne, świąteczne oraz z tytułu rekomendacji nowych pracowników
- Dofinansowanie do karty Multisport

**Dodatkowo poszukujemy pracowników na stanowiska:
mechanik, elektryk, spawacz, ślusarz**

eprasa.pl 96888f04fb

Brazylijskie jiu-jitsu

Od soli woleli medale

Pewnie dlatego nasi zawodnicy z turnieju Salt Cup w Wieliczce przywieźli ich aż 21.

Na zawodach organizowanych w ramach Małopolskiej Ligi Jiu-Jitsu, nasze miasto reprezentowały kluby FightSports Dębica i BJJ Gryf Dębica. Oba wystawiły po 13 zawodników walczących w kategoriach Gi (w kimonach) i NoGi (bez kimon). FightSports wywalczył tam 13 medali (1 złoty, 9 srebrnych i 3 brązowe), a BJJ Gryf - 8 krążków (1 złoty, 3 srebrne i 4 brązowe).

FightSports Dębica

Spośród podopiecznych Jakuba Cichonia najlepiej zaprezentował się Michał Żmuda zdobywając złoto w Gi i srebro w NoGi. Po dwa srebrne medale (w Gi i NoGi) wywalczyli Alicja Cichoń i Hubert Ratuszniak, natomiast Amelia Drąg i Michał Cichoń zdobyli srebro w NoGi i brąz w Gi. Ze srebrnymi medalami w Gi wrócili do domu Oliwia Gazda i Szymon Bała, na podium stanął też Wiktor Bała zdobywając brąz w Gi. Poza podium znaleźli się tym razem: Igor Gawlik, Liza Mesnikovych, Wiktoria Siwy, Maja Skwirut i Julia Rosiak.

BJJ Gryf Dębica

Trener Marcin Blezień najbardziej zadowolony może być z występu Hanny Dec, która wywalczyła złoto w Gi. Srebro w Gi i brąz w NoGi zdobył Ignacy Hończak, a srebrne medale w Gi również Mark Shulym i Maciej Książek. Brązowe medale w Gi zawisły na piersiach Lucjana Piecha, Eryka Sztorca i Nadii Rutki. Zawodnicy, którzy zakończyli sobotnie zawody poza podium to: Zuzanna Parys, Wojciech Wolski, Kacper Łucki, Hubert Parys, Szymon Kalina i Ivo Warchoł.

Dodatkowo ZR Team Poland, w skład którego wchodzą m.in. BJJ Gryf Dębica i klub Seven z Mielca, zdobył 1. miejsce drużynowo.

tra

Część reprezentantów FightSports Dębica z trenerem Jakubem Cichoniem.

Zawodnicy BJJ Gryf Dębica, którzy walczyli pod okiem Marcina Blezienia.

Klasa A

Chemik i Stara Jastrząbka gromią rywali

Obie drużyny, które przewodzą stawce wygrały w 11. kolejce różnicą czterech bramek.

Strażak Lubzina - Chemik Pustków 1:5 (0:3)

Bramki: Ćwik (82) - Kawała 2 (44, 57), Gawęda (20), Gołąb (42), Kucharski (87).

Chemik: Betlej - Balasa (80 Mazur), Kawała (63 Wąs), Kopacz, Zaskalski, Kulas, Zieliński, Kucharski, Ślusarski (86 Pasiecznik), Gołąb, Gawęda (52 Tomaszewski).

Czarnovia - Paszczyniak 2:4 (2:1)

Bramki: Ryczek (38), Wanat (41) - Golon (18), Pokrywka (52), Powrózek (65), Kozioł (83).

Czarnovia: Gawle (75 Michoń) - Mądro, Zaucha, Mroczek, Kędzior (56 Potyrała), Ryczek (80 Dolinskyi), Bała (56 Łazowski), Błażejewski, Tomasiewicz, Wanat, Pagos.

Paszczyniak: Świętoń - F. Kucharski (85 Chorąży), Pokrywka, Szpunar, Żurek, Hamala, Tatarski, Gniewek (72 B. Wolak), Kozioł, Powrózek, Golon.

Wiewiórka - Pogórze Wielopole Skrzyńskie 2:5 (0:1)

Bramki: Skrzypek (78), Grdeń (81) - Cynarski 2 (71, 88), Wójcik (41), Kłósek (48), Wanat (61).

Wiewiórka: Białogłowicz - Marć, M. Czerwiec (75 Skrzypek), S. Kaczor, Dolczak, D. Kaczor, Szkutak (46 Krzyżak), Sujdak, Lis (70 Mikrut), R. Czerwiec (80 Grdeń), K. Kaczor.

Czerwona kartka: D. Kaczor (88).

Nagoszyn - Borowiec Straszęcin 2:1 (1:0)

Bramki: (33), (90+1) - Burza (47)

Stara Jastrząbka/Róża - Legion II 6:2 (1:1)

Bramki: Nytko 2, Konrad Łękawa, Szalwa, Jemioło, Tabor - Gliwa, Kozioł.

Team Przecław - Victoria Ocieka 1:2

Łopuchowa - Inter Gnojnica 2:2

JAG

1	**Chemik**	**11**	**24**	**31-13**
2	**St. Jastrząbka**	**11**	**24**	**33-16**
3	**Nagoszyn**	**11**	**21**	**22-25**
4	**Paszczyniak**	**11**	**19**	**25-20**
5	Inter	11	17	28-21
6	Pogórze	11	15	29-27
7	Team	11	14	33-29
8	**Borowiec**	**11**	**14**	**21-21**
9	Victoria	11	13	18-24
10	**Czarnovia**	**11**	**12**	**29-34**
11	Łopuchowa	11	12	23-31
12	Strażak	11	12	21-31
13	**Wiewiórka**	**11**	**10**	**25-35**
14	**Legion II**	**11**	**8**	**25-36**

Centralna Liga Juniorów - U-15

Zabrakło tylko szczęścia

MKS DAP Dębica przegrał najważniejszy mecz rundy jesiennej z Cracovią.

Spotkanie zostało rozegrane w środę, by mogli w nim zagrać piłkarze biorący do niedzieli udział w zgrupowaniu kadry U-15. Dzięki temu w ekipie gospodarzy zobaczyliśmy Fabiana Barnasia.

MKS DAP - Cracovia 0:1 (0:0)

Bramka: Janczur (72).

DAP: Dziedzic - Zięba, Barnaś, Myszkowski (73 Laskosz), Panek (75 Madej), Obara, Cyboroń, Strózik (60 Galas), Nowak, Świątek, Wal.

MKS DAP - Star Starachowice 3:0 (0:0)

Bramki: Nowak 2 (46, 57), Świątek (43).

DAP: Kurowski - Laskosz (41 Galas), Zięba, Barnaś, Madej, Panek (75 Pyziński), Cyboroń, Strózik, Nowak, Świątek (75 Nykiel), Wal (65 Gąsiorek).

JAG

Meczu z Cracovią nie udało się wygrać. Przy piłce Mikołaj Strózik.

1	Cracovia	10	30	35-9
2	Stal Rz.	10	27	48-9
3	**MKS DAP**	**10**	**25**	**29-9**
4	Korona	10	18	27-20
5	Sandecja	10	17	24-23
6	Garbarnia	19	16	32-19
7	Wisła	10	16	20-14
8	Hutnik	10	13	17-21
9	KKP Korona	10	12	23-29
10	Niepołomice	10	10	19-33
11	Perełki	10	8	19-26
12	Górnik	10	5	14-31
13	Biłgoraj	10	3	9-35
14	Star	10	1	9-47

Piłkarska Liga Halowa Firm Dębickich

Trzy ekipy z kompletem

Po dwóch kolejkach na czele tabeli są drużyny, które liczyły się w walce także w ubiegłej edycji.

Anturja - Moja Natura 10:1

Bramki: Grzegorz Ostaszewski 4, Bogusław Majewski 3, Cyprian Ziaja 2, Andrzej Kołodziej - Kamil Jałowiec.

Igloocar - Herkules 1:2

Dominik Strzałka - Paweł Socha 2.

Anturja - Twoja Logistyka 6:1

Cyprian Ziaja 3, Bogusław Majewski 2, Grzegorz Ostaszewski - Patryk Pietruszka.

Tabor - Herkules 5:1

Bartłomiej Bogacz, Marcin Stefanik, Mateusz Szpunar, Przemysław Nalepka, Krzysztof Chmiel.

Igloocar - Moja Natura 3:7

Dominik Strzałka 2, Dawid Matłok - Jakub Golon 2, Ireneusz Czyjt, Maciej Jarosz, Łukasz Podlasek, Paweł Mądro, Maciej Ciołkowski.

Tabor - Twoja Logistyka 7:2

Marcin Stefanik 3, Tomasz Nalepka 3, Bartłomiej Bogacz - Kamil Koziara, Michał Stalec.

Degum - Volt Amper 2:3

Kamil Lubiński, Maciej Struzik - Mateusz Sowa 2, Sławomir Hebda.

Olimp - Handlowcy 6:1

Piotr Pyskaty 3, Krzysztof Maruszak 2, Marcin Mazur - Dariusz Krzyżak.

Degum - Weldon 7:1

Krystian Szalwa 3, Krzysztof Lipczyński 2, Kamil Nowak, Maciej Struzik - Łukasz Ziajor.

Borowiec - Handlowcy 3:10

Sławomir Giermata 2, Waldemar Gawle - Przemysław Strzałka 5, Mateusz Wojtanowski 2, Zbigniew Kluk, Piotr Stasicki, Dariusz Krzyżak.

Olimp - Volt Amper 5:2

Bartosz Zołotar 2, Piotr Pyskaty 2, Krzysztof Maruszak - Mateusz Wszołek, Mateusz Kot.

Borowiec - Weldon 4:7

Sławomir Giermata 2, Tomasz Wąsik 2 - Marcin Cebulak 3, Dominik Kuter, Łukasz Ziajor, Krzysztof Pipała.

JAG

1	Anturja	2	6	16-2
2	Tabor	2	6	12-3
3	Olimp	2	6	11-3
4	Degum	2	3	9-4
5	Handlowcy	2	3	11-9
6	Volt Amper	2	3	5-7
7	Herkules	2	3	3-6
8	Weldon	2	3	8-11
9	Moja Natura	2	3	8-13
10	Igloocar	2	0	4-9
11	Borowiec	2	0	7-17
12	Twoja Logistyka	2	0	3-13
--	FBDK	-	-	---
--	Hos-Pol	-	-	---
--	Painpol	-	-	---
--	Pex-Pool	-	-	---

eprasa.pl 96888f04fb

IV liga

W Pilźnie emocje były do końca

Legion i Głogovia strzeliły po cztery gole. Igloopol w Jarosławiu stracił trzy.

JKS Jarosław - Igloopol 3:0 (1:0)
1:0 Martinez (28), 2:0 Reiman (79), 3:0 Triuchan (90+2).

Igloopol: Lis - Pawłowski, Mikulski, Kozłowski, Majka (78. Smoła) - Peda, Łoch, Buczek (90. Piskadło), Tarała (78. Kurek) - Stefanik (90. Szymczyk), Cyganowski (63. Leśniak).

Żółte kartki: Peda, Buczek.

JKS obronę Igloopolu zaskoczył dopiero w 28. min. Martinez wyskoczył do wrzuconej w pole karne piłki i głową pokonał Maksymiliana Lisa. Z kolejnego pojedynku tej dwójki górą wyszedł bramkarz Igloopolu, który wybił piłkę na róg.

Goście najlepsze okazje do wyrównania mieli na początku drugiej odsłony. Patryk Cyganowski nie zdołał zaskoczyć Guridova, podobnie zresztą jak później dwukrotnie Dorian Buczek, w 66. minucie pudłując z kilku metrów.

Jak się to robi pokazał niespełna kwadrans później Reiman strzelając drugą bramkę dla JKS-u. Kolejne dwie okazje do podwyższenia prowadzenia miał Triuchan. Wykorzystał jedną w doliczonym czasie.

Dobra passa Igloopolu została przerwana. (fot. FB/LKS Igloopol Dębica)

Legion – Głogovia 4:4 (2:2)
1:0 Kędzior (3-k.), 2:0 Kędzior (12), 2:1 Płonka (17), 2:2 Osuch (38), 3:2 Kędzior (52-k.), 3:3 Woźniak (59), 4:3 Tubek (71), 4:4 Płonka (84).

Legion: Sokół – Czyjt (61. Misztal), Remut, Tubek, Mazur – Nytko (85. Ciuruś), Manzo, Pęcak, Kędzior (61. Chmura) – Syguła (70. Ptak), Barycza (87. Bigda).

Żółte kartki: Pęcak, Kędzior.

Bohaterem meczu był Dominik Kędzior. To on dał Legionowi dwubramkowe prowadzenie wykorzystując najpierw rzut karny, a potem sytuację sam na sam z Lipką. Goście wyrównali jeszcze w pierwszej połowie. Płonka pokonał Pawła Sokoła strzałem głową, a Osuch wykończył rzut rożny.

Po przerwie trzeciego gola zdobył Kędzior wykorzystując drugi rzut karny. Siedem minut później zza szesnastki celnie przymierzył jednak Woźniak i znów był remis.

Czwartą bramkę dla Legionu zdobył Marcin Tubek, ale i ta nie wystarczyła do zwycięstwa. Bo swoje drugie trafienie głową zaliczył Płonka. Goście mogli też wygrać, gdyby nie super interwencja Sokoła po strzale z rzutu wolnego.

JAG

1	JKS	14	34	35-13
2	Sokół KD	14	31	36-16
3	Cosmos	14	29	41-21
4	Karpaty	14	27	26-14
5	**Igloopol**	**14**	**26**	**34-20**
6	Wisłok	14	22	30-29
7	Ekoball	14	22	19-13
8	Czarni	14	21	20-23
9	Sokół N.	14	20	29-24
10	Stal Ł.	14	19	23-33
11	**Legion**	**14**	**17**	**23-25**
12	Głogovia	14	17	23-25
13	Orzeł	14	17	17-21
14	Izolator	14	17	29-26
15	Sokół S.	14	13	11-27
16	Stal II M.	14	8	8-38
17	Strug	14	8	16-35
18	Sokół K.	14	6	11-33

Klasa B

Porażka DAP-u na koniec jesieni

Drużyny występujące w grupie 2 klasy B zakończyły zmagania w rundzie jesiennej.

Kamieniarz II Golemki - MKS DAP Dębica 3:0 (2:0)
Bramki: Baran (31), Kutrzuba (42-k.), Pękala (75).

Łęki Górne - Dąb Żdżary 0:2 (0:2)
Bramki: Madejski 2.

Stasiówka - Baszta Zawada 4:1 (3:0)
Bramki: K. Chmiel 2 (5, 43), Ramski (9), J. Chmiel (64) - Dziedzic (83).

TS Jodłowa - Dragon Korzeniów 3:3 (1:1)
Bramki: B. Czarnawski (1), Bielański (56), K. Czarnawski (74) - E. Łapa (41), Jaszcz 2 (57, 88).

Brzeźnica - Zasów/M. 4:2 (0:1)
Bramki: Jaskot 2 (68, 71), Żak (76-k.), Pajor (81) - Krasoń (32), Adamczak (84).

JAG

1	MKS DAP	9	24	31-9
2	Dąb	9	19	27-15
3	Stasiówka	9	16	26-19
4	Dragon	9	14	19-16
5	Brzeźnica	9	12	24-26
6	Łęki Górne	8	11	10-14
7	Kamieniarz II	9	11	17-20
8	TS Jodłowa	9	10	18-14
9	Baszta	8	6	9-23
10	Zasów/Mokre	9	3	9-34

V liga

Igloopol II nie dogonił

Podopieczni Marcina Stefanika postawili się liderowi z Ropczyc. Byli o krok od remisu.

Igloopol II - Błękitni Ropczyce 3:4 (2:2)

Bramki: Szymczyk (28-k.), Jaszcz (35), Kurek (90+2-k.) - Nalepka (3), Siepierski 3 (15-k., 83-k., 89).

Igloopol II: Psioda - Ciskał, Smoła, Piskadło, Mitek (80 Adamski), Gawle, Kurek, Szymczyk, Jaszcz (46 Muniak), Iwański, Falarz.

Sędzia tego starcia Sławomir Kielar podyktował aż cztery jedenastki. Dwie z nich wykorzystał Siepierski, który dołożył także jedną bramkę z gry. I to właśnie to trafienie okazało się decydujące. Gol z jedenastu metrów strzelony w doliczonym czasie gry przez Adriana Kurka tylko zmniejszył rozmiary porażki.

Kaskada Ostrów/Kamionka - Brzostowianka 1:3 (0:3)

Bramki: M. Wójtowicz (45) - B. Wójtowicz (10), Wolański (13), Chmura (20).

Brzostowianka: Balasa - Kolman, Chmura, A. Pocica, Szymański, Ogrodnik (76 Gąsior), Kowalski (80 Zyguła), S. Kędzior, Wójtowicz, A Wójcik, Wolański.

Kolbuszowianka - Głowaczowa 2:3 (0:1)

Bramki: Wróblewski 2 (60-k., 85-k.) - B. Knych (14), J. Bielański (80), Ryng (81).

Głowaczowa: Madej - Pierzchała, Kołodziej (76 Działo), Czerwiec, Majewski, Kopacz (60 Smoleń), B. Knych, Ryng, Ostaszewski, J. Bielański, Ziaja.

Kamieniarz Golemki - Pustków 1:1 (0:0)

Bramki: Szerszeń (76-k.) - Radecki (90+4).

Kamieniarz: Słonina - Baran, Nicoś, Toczyński, Pękala, Szerszeń, Zięba (85 Kutrzuba), Stefanik, Ciołek, Juszkiewicz, M. Kantor.

Pustków: Smoliniec - R. Krawczyk, Sędłak, Kalita (82 Jurczyński), M. Mączka, Ochab (58 Radecki), Czuba (58 Dragan), M. Krawczyk, Wróbel (82 Pieczara), Struzik, A. Strzałka.

Sokół II Kolbuszowa Dolna - Żyraków 3:0 (0:0)

Pozostałe wyniki: Sokis Chorzelów - Atut Podborze 2:2, Radomyślanka - Lechia Sędziszów Małopolski 1:1, Dromader Chrząstów - Victoria Czermin 3:1.

JAG

1	Błękitni	12	34	57-10
2	Lechia	12	29	41-13
3	Dromader	12	25	30-22
4	Sokół II	12	22	29-23
5	**Żyraków**	**12**	**21**	**31-20**
6	Radomyślanka	12	21	28-21
7	**Brzostowianka**	**12**	**20**	**24-29**
8	Kaskada	12	18	21-23
9	Victoria	12	17	23-22
10	**Pustków**	**12**	**14**	**20-35**
11	**Kamieniarz**	**12**	**12**	**15-30**
12	**Igloopol II**	**12**	**11**	**21-27**
13	**Głowaczowa**	**12**	**10**	**16-30**
14	Sokis	12	9	13-28
15	Kolbuszowianka	12	5	16-28
16	Atut	12	5	9-33

Centralna Liga Juniorów

Resovia była do ograniа. Z Polonią będzie trudniej

Okazje do wyrównania w Rzeszowie były, zabrakło doświadczenia i zimnej krwi.

Resovia - Igloopol 3:2 (3:1)
1:0 Dydak (6), 1:1 Robak (8), 2:1 Dydak (25), 3:1 Dydak (35), 3:2 Marszalik (69-k.).

Igloopol: Grzyb - Furgał (46 Sitek), Łagowski, Gembal, Dębowski (46 Wolak), Papiernik (82 Kożuchowski), Romaniszyn (85 Bujak), Matyjasik (46 Placek), Marszalik, Romanowski, Robak (61 Ryzner).

Nie do zatrzymania dla obrońców Igloopolu był w tym spotkaniu napastnik gospodarzy Patryk Dydak, który w niespełna pół godziny ustrzelił hat-tricka. Na pierwsze jego trafienie błyskawicznie odpowiedział Kamil Robak, kolejne dwa reakcji doczekały się dopiero w drugiej połowie. Na golu kontaktowym zdobytym przez Filipa Marszałika w 69. minucie z rzutu karnego się jednak skończyło.

Kolejnym rywalem młodych piłkarzy Igloopolu będą ich rówieśnicy z Polonii Warszawa. Mecz na stadionie miejskim rozpocznie się w niedzielę 3 listopada o 13:30.

JAG

1	Legia	12	32	40-10
2	Polonia	12	29	47-17
3	Stal Rz.	12	28	39-19
4	AKS SMS	12	25	39-19
5	Korona	12	24	32-13
6	Hutnik	12	21	34-33
7	Jagiellonia	12	19	28-25
8	Widzew	12	15	33-37
9	Wisła P.	12	14	27-40
10	Varsovia	12	13	25-23
11	Wisła K.	12	13	20-30
12	Cracovia	12	12	19-32
13	Resovia	12	11	25-35
14	Górnik	12	10	18-25
15	**Igloopol**	**12**	**6**	**20-38**
16	Olimpia	12	3	9-59

MASZ PROBLEM POTRZEBUJESZ POMOCY
Nasi dziennikarze czekają na Twoje zgłoszenie

majba@ol.com.pl
tel. 14 670 27 87

kruszynska-idzior@ol.com.pl
tel. 14 670 27 87

krol@ol.com.pl
tel. 14 670 27 87

grajcar@ol.com.pl
tel. 14 670 27 80

ratuszniak@ol.com.pl
tel. 14 670 27 80

eprasa.pl 96888f04fb

Spartan Race

Na wyspie Hvar Emilia Petela pokonała Bestię

Bo to na dystansie 25 km, czyli Spartan Beast, była najlepsza w kategorii Elite.

W kolekcji Emilii Peteli pojawiły się kolejne dwa trofea.

Pochodząca z Czarnej studentka Uniwersytetu Medycznego w Łodzi z powodzeniem łączy pasję do biegów OCR i naukę na studiach medycznych. Choć, co podkreśla, na trzecim roku ma tak dużo nauki, że czas na nią znajdywała nawet w czasie podróży do Chorwacji.

Ta trwała prawie 15 godzin, więc kiedy tylko zostawała na chwilę sama na promie, czy w innym środku transportu, sięgała po książki. Do męczących podróży jest już przyzwyczajona, dlatego nie wpływają one na osłabienie koncentracji przed startem.

- Do Chorwacji bardziej jechałam na dłuższy dystans, bo nie jestem sprinterką, ale mistrzostwa świata odbywały się na krótszym, więc pobiegłam na obu - stwierdza Emilia Petela.

Spartan Beast miał 25 km, 1400 m przewyższeń i ponad 30 przeszkód. Tego startu nieco się obawiała, bo miała długą przerwę. Na dodatek znać o sobie dawała ciągle kostka, która nie doszła jeszcze do siebie po marcowym biegu na Majorce.

Od początku trzymała się koleżanki z AWL we Wrocławiu i była w czołówce. Trasa była stworzona bardziej pod aquatlon, bo było bardzo dużo pływania. Na początku 200 m, potem kolejne 200 m z belką na szyi i tuż przed metą kolejne 300 m.

- Ręce bolały mnie jak nigdy - zwierza się Emilia Petela.

Na 12. kilometrze oderwała się od stawki, która nieco opadła z sił. Jej przewaga powiększyła się jeszcze po tym, jak pierwszy raz w historii swoich startów poradziła sobie z oszczepem i nie musiała robić karnej pętli. Była jednak pewna, że ciągle ktoś jest przed nią, dopiero na jednej z ostatnich przeszkód koleżanka, która robi zdjęcia, krzyknęła jej, że jest pierwsza.

Na mecie miała ponad 7 minut przewagi. Jako najlepsza wśród kobiet pokonała trasę w 2:52.

W sprincie (8 km, 20 przeszkód, 1200 m przewyższeń) nie było łatwo, bo nogi odmawiały jej posłuszeństwa po poprzednim dniu. Nie była co prawda nastawiona, żeby wygrać, ale kiedy wpadła na metę jako druga, miała do siebie żal, że mogła dać z siebie więcej.

W listopadzie wystartuje w MŚ w Trifekcie w Sparcie. To dla niej najważniejsze zawody. Przed rokiem do zwycięstwa zabrakło jej 27 s. Teraz leci po złoto, choć dzień wcześniej o 20:00 ma egzamin i znów będzie walczyć z czasem.

Janusz Grajcar

Tenis ziemny

Wymarzony koniec sezonu

Podopieczni Michała Matyfiego ze wszystkich zawodów wrócili z medalami.

Krzysztof Kapinos zajął 3. miejsce w turnieju PZT o Puchar Mai Chwalińskiej w Bielsku-Białej. Była to jedna z największych imprez w tym roku. Do Bielska przyjechali najlepsi tenisiści z całego kraju.

Równolegle w Małopolsce odbywał się Biofarm Cup, w którym zwyciężył Jan Ciurkot, zawodnik Akademii Tenisa Michała Matyfiego. Został też uznany za najlepszego zawodnika turnieju.

Kolejni zawodnicy dębickiego trenera również osiągnęli znakomite rezultaty. Trzecie miejsca zajęli Kajetan Ćwik i Seweryn Straciło. Drugi w kategorii U14 był Bartosz Czaja, a pierwszy Filip Wierzbicki. Michał Matyfi zauważa, że ciężko skromnie wypowiadać się o tak wspaniałym występie młodych tenisistów.

- Zakończenie sezonu jest dla mnie potwierdzeniem, że przepracowaliśmy efektywnie cały sezon letni. To dla moich podopiecznych nagroda za ciężką pracę - mówi.

JAG

III liga

To zwycięstwo było na liście obowiązkowych

Biało-zieloni mierzyli się bowiem z drużyną znajdującą się w strefie spadkowej.

Wisłoka – Wiązownica 2:0 (1:0)
1:0 Zawiślak (10), 2:0 Maik (65).

Wisłoka: Dziurgot – Czernysz, Czarny, Bogacz, Grasza – Żmuda, Łanucha, Fedan (90. Siedlecki) – Zawiślak (85. Nazarenko), Maik (90. Hładyszewski), Kulon (76. Czerwiec).

Żółte kartki: Czernysz, Łanucha, Fedan, Nazarenko. **Czerwona:** Hrabovskyi (70-druga żółta w zespole gości)

Była 9. minuta, kiedy w polu karnym padł Dominik Kulon, a sędzia Daniel Bołoz zdecydował się wskazać na punkt oddalony o 11 metrów od bramki Jeża. Piłkę na wapnie ustawił sobie Krzysztof Zawiślak, ale z jego strzałem poradził sobie bramkarz gości. Zdołał tylko jednak odbić piłkę, a niefortunny wykonawca jedenastki zdołał się poprawić.

Goście, którzy szybko stracili bramkę, zaczęli grać bardzo nerwowo, lecz biało-zieloni nie potrafili tego wykorzystać. Nie dość tego jednak tuż przed przerwą po ręce Krzysztofa Żmudy sami sprokurowali rzut karny i dali Wiązownicy szansę na wyrównanie, ale...

- Trzeba zaznaczyć, iż Filip Dziurgot obronionym rzutem karnym uratował nas przed remisem do przerwy. Był to jeden z kluczowych momentów spotkania - komentował po meczu trener Bartosz Zołotar.

Po zmianie stron w grze obu drużyn niewiele się zmieniło. Goście dążyli do wyrównania, ale nadziewali się na kontry. To skutkowało żółtymi kartkami, dwie zobaczył Hrabovskyi i w konsekwencji z czerwoną opuścił boisko.

Wiązownica przegrywała już wtedy dwoma bramkami po ogromnym zamieszaniu w polu karnym i na jego przedpolu. Strzały Krzysztofa Żmudy zdołali co prawda zablokować obrońcy, ale Kacper Maik znalazł drogę do siatki pomiędzy ich nogami.

W sobotę 2 listopada Wisłoka rozegra kolejne spotkanie na stadionie przy Parkowej. Jej rywalem będzie Siarka Tarnobrzeg. Mecz rozpocznie się o godz. 19:08, a biało-zieloni po raz pierwszy zagrają u siebie przy sztucznym świetle.

JAG

1	Sandecja	14	35	34-12
2	Siarka	14	28	24-15
3	Podhale	14	26	24-23
4	**Wisłoka**	**14**	**25**	**36-20**
5	Chełmianka	14	24	29-21
6	Podlasie	14	24	22-16
7	Avia	14	23	30-17
8	KSZO	13	23	20-17
9	Star	13	22	28-17
10	Korona II	14	22	25-21
11	Wiślanie	14	19	19-17
12	Wisła II	14	17	32-28
13	Czarni	14	17	22-31
14	Pogoń/Sokół	14	15	20-25
15	Świdniczanka	14	11	13-28
16	Wiązownica	14	9	14-26
17	Lewart	14	7	11-36
18	Unia	14	3	10-43

Bramki dla Wisłoki w starciu z KS Wiązownica strzelali Krzysztof Zawiślak (po lewej) i Kacper Maik. (fot. Daria Misiaszek)

Obserwator lokalny
Tygodnik powiatu dębickiego

Wydawca:
Agencja Wydawnicza AGARD

Adres redakcji:
39-200 Dębica, ul. Żeromskiego 10
tel. 14 670 27 87, 14 670 27 80,
14 670 42 38, fax.14 670 42 34
e-mail: redakcja@ol.com.pl

Redaguje zespół: Ryszard Pajura (red. naczelny), Agnieszka Kruszyńska-Idzior, Agnieszka Majba-Pochwat, Janusz Grajcar, Grzegorz Król, Tomasz Ratuszniak.

Red. techniczny: Artur Barwacz

Biuro Reklam i Ogłoszeń:
Agnieszka Olsza
tel/fax 14 670 42 34 e-mail: reklama@ol.com.pl
Czynne: pn., wt. 8^{00}-15^{00}; śr., czw., pt. 8^{30}-15^{30}

ISSN 1507-1049
Druk: Polska Press oddział Poligrafia
Drukarnia w Sosnowcu
Nakład: 6 500 egz.

Redakcja nie zwraca nie zamówionych tekstów i zastrzega sobie prawo do ich dowolnego redagowania i skracania. Redakcja nie ponosi odpowiedzialności za treść ogłoszeń i reklam.

eprasa.pl 96888f04fb

Wcale nie na marginesie

Kary nie żałuję, ale dajcie na Strumskiego

Agnieszka Majba-Pochwat

Zarobiłam ostatnio karę za parkowanie bez biletu. Wprawdzie do ratusza zgłosiłam, że parkomat jest nieczynny, ale potem na śmierć zapomniałam sprawdzić (po raz trzeci), czy już działa. Nie ucieszył mnie wcale świstek za wycieraczką z powiadomieniem, że z powodu własnego gapiostwa wiszę miastu 50 zł. Nazajutrz przelałam żądaną kwotę, trochę z żalem, a trochę z machnięciem ręki.

- No i dobrze. Dołożyłaś się do remontu Strumskiego - skomentował moją przygodę redakcyjny kolega Grzegorz.

Od razu lżej mi się na sercu zrobiło, że moje ciężko zarobione pieniądze, które mogłabym przepuścić na głupoty, przysłużą się tak słusznej sprawie. Piszę to zupełnie na serio, bowiem ulicę Strumskiego przemierzam co najmniej raz dziennie w drodze do pracy. I przyznam, że traktuję ją jak odcinek specjalny, bo jeździ się tamtędy niespecjalnie komfortowo. A nawet całkiem nie.

Ulica jest specyficzna, bo choć nie za bardzo szeroka, to z jednej strony ograniczona parkingiem. Nie raz i nie dwa musiałam zahaczyć o chodnik, by ratować się przed nadjeżdżającym od Żeromskiego dużym samochodem. Zresztą nie ja jedna.

Sytuacji nie ułatwia fakt, że przy Strumskiego jest przedszkole. Wielu rodziców za punkt honoru stawia sobie podwiezienie pociech pod same schody budynku. Nawet w piękny słoneczny dzień, kiedy przejście z dzieciaczkiem parę kroków jest czystą przyjemnością. I już odpowiadam na pytanie: ale gdzie zaparkować? Otóż można na Żeromskiego, naprawdę rzut beretem, a do 9:00 parking jest bezpłatny.

> **Może są jakieś specjalne zasady i przed naprawą jezdnia musi się zrelaksować w otoczeniu bramek.**

Wracając do nieszczęsnej drogi, remont naprawdę jej się należy, bo nawierzchnia jest w takim stanie, w jakim jest - to znaczy w złym.

Pisząc remont, mam na myśli gruntowną przebudowę, tak żeby ta ulica stała się i bezpieczna, i wygodna.

Tymczasem na odcinku specjalnym kolejne utrudnienie. Tym razem to zapadnięta studzienka. Naprawa trwa mniej więcej od tygodnia z hakiem i póki co polega na zagrodzeniu zapadliska bramkami z taśmą. Może są jakieś specjalne zasady, które wymagają, by przed naprawą uszkodzona jezdnia poleżała sobie w spokoju, niemęczona kołami samochodów. Nie wiem, nie znam się. Ale nawet bez tej wiedzy potrafię ocenić, że tydzień to już chyba wystarczy i może warto byłoby zabrać się za naprawę usterki, zamiast jeszcze bardziej utrudniać kierowcom pokonanie jezdni przy Strumskiego.

W każdym razie, jeśli mogę, oczywiście, bardzo proszę moje 50 zł dołożyć nie do samego remontu, ale chociaż do naprawy tej fatalnej zapadliny w drodze, która przejazd ulicą Strumskiego czyni jeszcze bardziej nieznośnym. Z góry dziękuję i serdecznie pozdrawiam miejskie służby remontowe.

majba@ol.com.pl

Reklama

DREWBUD CZARNA
SPECJALNE WARUNKI DLA BRUKARZY!
KOSTKA BRUKOWA OGRODZENIA
Projekt 2D, 3D GRATIS!
OGRODY WYSTAWOWE 24H
Czarna • Mielec • Strzegocice • Zawierzbie
tel. 502 685 145

Obserwatorium

- Odbieram panu głos. Teraz może pan robić z siebie męczennika - wystrzelił przewodniczący Mateusz Cebula, podczas ostatniej sesji, do radnego Piotra Michonia. - Nie muszę robić, ja już jestem - odbił piłeczkę ten drugi. - Santo subito - podsumował go przewodniczący. Jednak czy w związku z tym złożył w krakowskiej kurii wniosek o kanonizację radnego z ominięciem procesu beatyfikacji, tego już nie wiemy. Dlaczego w krakowskiej? No, w sumie tego też nie wiemy, choć się domyślamy.

- No niestety było też parę przypadków, gdzie niestety musieliśmy odciąć wodę, bo niestety nie było żadnego odzewu - to już Robert Mazur, nowy prezes Gminnego Zakładu Komunalnego w Brzeźnicy. No strasznie żałuje tych swoich klientów, ale niestety nie może nic zrobić. Niestety.

- Stworzył pan największą spółkę powiatu i najlepiej prosperującą. Tak że z racji tego, że jest ona zlokalizowana w naszej gminie, panie prezesie - czapki z głów wobec pana - komplementował Witolda Stanocha, prezesa Przedsiębiorstwa Gospodarowania Odpadami w Paszczynie radny Maksymilian Nylec. I może nawet nie byłoby w tym nic dziwnego, gdyby nie fakt, że radny pracuje w PGO. I kto dostanie premię? No kto?

Reklama

Klimatyzacja i rekuperacja
dla domów lub biur
Usługi projektowe
Instalacje HVAC
Produkcja warsztatowa
Leasing pracowników
VENTOR
39-200 Dębica
ul. Drogowców 7
tel. 14 681 80 10
www.ventor.com.pl

Reklama

SURET
zatrudni
MECHANIKA - ELEKTROMECHANIKA
w DĘBICY
Oferujemy:
• umowę o pracę
• atrakcyjne stawki wynagrodzenia
Wymagania:
• posługiwanie się dokumentacją techniczną
• umiejętność pracy w zespole
• gotowość do pracy w delegacjach
• prawo jazdy kategorii B
Mile widziane:
• uprawnienia UDT na wózki widłowe, SEP 1kV, Konserwator UTB
• znajomość języka angielskiego
Osoby chętne do pracy prosimy wysłać Cv na adres mailowy
rekrutacja@suret.com.pl

Reklama

BRICOMARCHÉ
DĘBICA
ul. Rzeszowska 114
Hit! 29,99
Plafon MARS LED
wym. 33 x 5,8 cm
moc: 18 W, 1500 lm
barwa światła: neutralna
Oferta ważna od 23 października do 2 listopada 2024 r. lub do wyczerpania asortymentu.
struktura drewna
15 lat GWARANCJI
Hit! 23,99/m²
Panel podłogowy
Dąb Gerbil
AC4, 7 mm

NOWE APARTAMENTY w DĘBICY
APARTAMENTY WESOŁA
TEL. 600 467 817
INWESTOR:
GRUPA BORYS DEWELOPER

Kupisz, Zaprojektujesz, Wykonasz
– wszystko w jednym miejscu!
KRUSZYWA
OGRODZENIA
PROJEKT 2D KOSTKI I OGRODZENIA GRATIS
Zadzwoń teraz!
511 599 511
39-200 Dębica ul. Lwowska 26
Centrum Bruku
KOSTKA BRUKOWA

eprasa.pl 96888f04fb