ISSN 1231-3068 Nr indeksu 325287

Gazeta Ostrowiecka

Numer w sprzedaży do 08.02.2026 r.

Tygodnik powiatów ostrowieckiego, opatowskiego, kieleckiego i lipskiego

Ostrowiec Świętokrzyski

Baćkowice, Bałtów, Bodzechów, Ćmielów, Iwaniska, Kunów, Lipnik, Łagów, Nowa Słupia, Opatów, Ożarów, Sadowie, Sienno, Rzeczniów, Tarłów, Waśniów, Wojciechowice

NUMER 05(3691) ROK LXXV 2 lutego 2026 R. Cena 5,00 zł (w tym 5% VAT)

Gmina Ostrowiec Świętokrzyski przekazała ponad 1,8 mln złotych na zespoły ligowe!

>> s. 7

Decyzja ZRID o dużej obwodnicy Ostrowca Świętokrzyskiego... nie wiadomo kiedy?!

>> s. 4-5

Kryminalni w akcji

>> s. 11

Powiat Ostrowiecki stawia na innowacje - jedyny w regionie i drugi w kraju wdraża sztuczną inteligencję

>> s. 9

Certos ma już 15 lat. Prezydent: „Cieszy mnie rozwój każdej lokalnej firmy

>> s. 6-7

Bale studniówkowe na finiszu

>> s. 13

POWIAT OSTROWIECKI: Dla dobra dzieci placówek opiekuńczo-wychowawczych

>> s. 8

„Chcemy, by park handlowy w Ostrowcu Świętokrzyskim stał się miejscem pierwszego wyboru zarówno dla mieszkańców, jak i dla odwiedzających miasto”

>> s. 3

eprasa.pl 96bc18713a

NUMER 05(3691)
2 lutego 2026 R.
Gazeta Ostrowiecka

W tym miesiącu umowa na projekt modernizacji dworca

fot. Tomasz Barski

Jednym z najczęściej zadawanych pytań przez naszych czytelników w ostatnich tygodniach jest to dotyczące początku remontu ostrowieckiego dworca kolejowego. A oto co dzieje się wokół inwestycji obecnie.

- Przetarg na wybór projektanta modernizacji dworca został już rozstrzygnięty, a niebawem, w lutym br., planowane jest podpisanie umowy z pracownią projektową. Równolegle trwają prace nad przygotowaniem porozumienia z samorządem i uzgodnień dot. zagospodarowania powierzchni w budynku dworca - mówi nam **Michał Stilger**, rzecznik prasowy PKP S.A.

Przed kilkoma miesiącami Polskie Koleje Państwowe poinformowały, że rozpoczynają program „Dworce Przyjazne Pasażerom" o wartości 1,4 mld zł netto, obejmujący inwestycje na 181 dworcach, w tym modernizację dworca w Ostrowcu Świętokrzyskim. Program składa się z czterech komponentów: inwestycyjnego, efektywnościowego, remontowego oraz turystycznego.

pas

Ministerstwo Energii twierdzi, że wspiera przemysł energochłonny. Wkrótce nowe rozwiązania dla hutnictwa i innych branż

fot. Ministerstwo Energii

Przed kilkoma tygodniami Celsę Hutę Ostrowiec i Walcownie Ostrowieckie WOST odwiedził Minister Energii, **Miłosz Motyka**, za wizytą otrzymaliśmy informację z Departamentu Komunikacji Ministerstwa Energii o działaniach resortu na rzecz przemysłu energochłonnego, jakim jest np. hutnictwo.

Polski przemysł energochłonny, w tym hutnictwo, odgrywa kluczową rolę w krajowej gospodarce, jednak od lat mierzy się z wyzwaniami wynikającymi z wysokich cen energii elektrycznej. Ministerstwo Energii podkreśla, że dostrzega strategiczne znaczenie tych sektorów oraz ich szczególną wrażliwość na koszty energii. Dlatego też

Pani AGNIESZCE SZMALEC
wyrazy głębokiego żalu
oraz najszczersze kondolencje
z powodu śmierci
TATY
składają
Współpracownicy z Miejskiego Centrum Kultury

Pani AGNIESZCE SZMALEC
wyrazy głębokiego współczucia
oraz najszczersze kondolencje
z powodu śmierci
TATY
składa
Zespół BWA Ostrowiec Świętokrzyski

Pani AGNIESZCE SZMALEC
wyrazy głębokiego współczucia
oraz najszczersze kondolencje
z powodu śmierci
TATY
składają
Pracownicy Miejskiej Biblioteki Publicznej

Wyrazy głębokiego współczucia
dla
MAMY, MĘŻA, RODZINY I BLISKICH
z powodu śmierci
Naszej Drogiej Koleżanki
Ś.P. MAŁGORZATY CIECHACKIEJ Z D. POLIT
składają
Koleżanki i Koledzy z II LO

Pani AGNIESZCE SZMALEC
wyrazy głębokiego współczucia
oraz najszczersze kondolencje
z powodu śmierci
TATY
składają
Prezydent Miasta Ostrowca Świętokrzyskiego Artur Łakomiec
Przewodnicząca Rady Miasta Irena Renduda-Dudek
Radni Rady Miasta Ostrowca Świętokrzyskiego
oraz koleżanki i koledzy z Urzędu Miasta

W dniu 20 stycznia 2026 roku
zmarła Hanna Pękala z domu Romańska

Pogrążona w żałobie Rodzina dziękuje za współczucie, wyrazy wsparcia i kondolencje. Dziękuje za słowa otuchy, modlitwę oraz liczną obecność na pogrzebie. Dziękujemy Wszystkim, którzy byli z nami, wspierali nas i dzielili ból po stracie Hani.

Mąż z Córkami

ZAKŁAD POGRZEBOWY
„EDEN"
Zofia Górczyńska
Ostrowiec Św. ul. Długa 79
tel. 41 263 38 78,
504 015 291
czynny całą dobę
KOMPLEKSOWA OBSŁUGA POGRZEBÓW
trumny * chłodnia *
kaplica * kwiaty * wieńce *
odzież żałobna
Poczęstunki popogrzebowe
Nagrobki - granit

Zakład Usług Pogrzebowych
Sp. z o.o. Ostrowiec Św.
ul. Długa 8
CMENTARZ KOMUNALNY
Całodobowy przewóz zwłok
41 247 84 84 · 605 849 003
NA TERENIE MIASTA ZA 1 ZŁ
KOMPLEKSOWA OBSŁUGA POGRZEBÓW
• Kremacja • Trumny • Urny • Odzież żałobna • Wieńce • Transport • Chłodnia • • Usługi grabarskie • Krypty • • Nagrobki granitowe • Ekshumacje •
Rozliczanie zasiłku pogrzebowego w ZUS

eprasa.pl 96bc18713a

rząd prowadzi szeroko zakrojone, międzyresortowe działania mające na celu zwiększenie konkurencyjności i stabilności kosztowej dla firm działających w tych branżach – zarówno obecnie, jak i w perspektywie długoterminowej.

Wśród już obowiązujących rozwiązań znalazły się m.in. mechanizmy pozwalające na znaczącą redukcję opłaty mocowej – nawet o 83% dla przedsiębiorstw wyróżniających się płaskim profilem zużycia energii. To jednak nie koniec wsparcia – w Ministerstwie Rozwoju i Technologii trwają prace nad tzw. kontraktem różnicowym. Ma on zapewnić przemysłowi energochłonnemu stałą cenę energii na poziomie 250 zł/MWh przez pięcioletni okres, a także mocniej zaangażować przedsiębiorstwa w inwestycje we własne, niskoemisyjne źródła energii. Tym samym firmy zyskają możliwość pokrywania własnego zapotrzebowania energetycznego z odnawialnych źródeł, co przełoży się na większą przewidywalność i stabilność działalności w okresie transformacji energetycznej.

Ministerstwo Energii kładzie duży nacisk również na reformę taryf sieciowych. Od stycznia działa specjalny Zespół ds. poprawy efektywności kształtowania taryf, w którego skład wchodzą przedstawiciele regulatora, operatorów oraz samych branż energochłonnych – hutnictwa, chemii, przemysłu drzewnego, papierniczego i cementowego. Efektem jego pracy mają być rekomendacje dostosowujące taryfy do specyficznych potrzeb różnych grup odbiorców przy jednoczesnym zapewnieniu rozwoju i bezpieczeństwa krajowego systemu elektroenergetycznego oraz sprawiedliwego podziału kosztów sieciowych.

Równolegle trwają prace nad wprowadzeniem ustawowego obliga giełdowego, które ma zwiększyć płynność i transparentność rynku energii. W dłuższej perspektywie te zmiany mają się przełożyć na bardziej stabilne i przewidywalne ceny energii dla odbiorców, w tym dla polskiego hutnictwa.

Pas

„Chcemy, by park handlowy w Ostrowcu Świętokrzyskim stał się miejscem pierwszego wyboru zarówno dla mieszkańców, jak i dla odwiedzających miasto”

fot. PKB INWEST BUDOWA

Nowy park handlowy w Ostrowcu Świętokrzyskim ma szansę stać się jednym z kluczowych punktów na mapie gospodarczej miasta. To inwestycja, która ma nie tylko ożywić lokalny handel i stworzyć nowe miejsca pracy, ale także wprowadzić do Ostrowca zupełnie nową jakość zakupów. Jeśli plan inwestora zostanie zrealizowany zgodnie z harmonogramem, już w 2027 roku mieszkańcy zyskają nowoczesną, przyjazną przestrzeń handlowo-usługową, która na trwałe wpisze się w krajobraz regionu.

Ostrowiec Świętokrzyski już wkrótce dołączy do grona miast dysponujących nowoczesnym parkiem handlowym. Inwestycja, na którą mieszkańcy i inwestorzy czekali od wielu miesięcy, właśnie uzyskała prawomocne pozwolenie na budowę.

- Dość długo czekaliście na wydanie pozwolenia na budowę inwestycji w Ostrowcu Świętokrzyskim. To chyba nie jest codzienność. Czy były chwile zwątpienia, czy uda się przeprowadzić ten projekt?

- To prawda, taka sytuacja nie należy do codziennych- mówi **Henryk Pichłacz,** członek zarządu PKB INWEST BUDOWA. Pierwszy wniosek o wydanie pozwolenia na budowę złożyliśmy już latem 2023 roku. Choć momentami pojawiały się chwile zniechęcenia – jak to bywa przy długotrwałych procedurach administracyjnych – nie straciliśmy wiary w powodzenie projektu. Wiedzieliśmy, że dokumentacja jest kompletna, a projekt w pełni zgodny z obowiązującymi przepisami. Ta pewność oraz doświadczenie naszego zespołu pozwoliły nam cierpliwie poczekać na finalną decyzję. Dziś możemy powiedzieć, że warto było – inwestycja wkracza w kluczowy etap realizacji.

- Kiedy można spodziewać się w przybliżeniu otwarcia ostrowieckiego parku handlowego?

- Zakładamy, że park handlowy zostanie otwarty pod koniec drugiego kwartału 2027 roku. Idealnym scenariuszem byłoby, gdyby pierwsi klienci mogli odwiedzić nowy obiekt jeszcze przed początkiem wakacji. To doskonały moment, by przyciągnąć mieszkańców, zaprezentować nowe marki i zbudować pozytywny wizerunek miejsca sprzyjającego zakupom i spotkaniom.

- W Ostrowcu Świętokrzyskim park handlowy to nowość, tymczasem z raportów biznesowych wynika, że to właśnie tego typu inwestycje radzą sobie obecnie najlepiej. W czym tkwi ich siła?

- Siła parków handlowych tkwi w prostocie i dopasowaniu do potrzeb współczesnych klientów. Dziś liczy się szybki, wygodny dostęp do zakupów – bez zgiełku dużych galerii, z możliwością dojazdu i zaparkowania tuż przy wejściu do sklepu. Parki handlowe oferują to wszystko, zachowując jednocześnie atrakcyjną ofertę marek i przystępne ceny. Ich ogromnym atutem jest również elastyczność oraz efektywność kosztowa, zarówno dla inwestorów, jak i dla najemców. W miastach średniej wielkości, takich jak Ostrowiec, format ten sprawdza się idealnie – łącząc wygodę i lokalność z nowoczesnym charakterem.

- Co więc powstanie w Ostrowcu Świętokrzyskim? Kiedy można spodziewać się rozpoczęcia prac?

- Na działce o powierzchni blisko 31 tys. m kw. powstanie nowoczesny park handlowy o zabudowie ok. 10,5 tys. m kw. Będzie to komfortowy, nowoczesny obiekt, w którym znajdzie się około 20 lokali handlowych i usługowych. Postawiliśmy na rozpoznawalne marki z branży spożywczej, odzieżowo-tekstylnej i elektronicznej. W tej chwili kończymy prace nad dokumentacją techniczną i prowadzimy proces wyboru generalnego wykonawcy. Jeśli wszystko pójdzie zgodnie z harmonogramem, budowę rozpoczniemy na przełomie pierwszego i drugiego kwartału 2026 roku.

- Jacy najemcy są już przewidziani do ulokowania tutaj swoich biznesów?

Prowadzimy zaawansowane rozmowy z sieciami z branży spożywczej, odzieżowej, kosmetycznej i elektronicznej. Chcemy, by park handlowy w Ostrowcu stał się miejscem pierwszego wyboru zarówno dla mieszkańców, jak i dla odwiedzających miasto. Zależy nam na ofercie, która będzie łączyć codzienną wygodę z atrakcyjnością i różnorodnością dla klientów.

- Siła parków handlowych tkwi w prostocie i dopasowaniu do potrzeb współczesnych klientów. Dziś liczy się szybki, wygodny dostęp do zakupów – bez zgiełku dużych galerii, z możliwością dojazdu i zaparkowania tuż przy wejściu do sklepu. Parki handlowe oferują to wszystko, zachowując jednocześnie atrakcyjną ofertę marek i przystępne ceny. Ich ogromnym atutem jest również elastyczność oraz efektywność kosztowa, zarówno dla inwestorów, jak i dla najemców. W miastach średniej wielkości, takich jak Ostrowiec, format ten sprawdza się idealnie – łącząc wygodę i lokalność z nowoczesnym charakterem.

- Dziękuję za rozmowę.

Paweł Słowiński

TAXI

SPIS NUMERÓW:
Taxi Ostrowiec - 881 210 800
(płatność kartą)
Taxi Trójka - 515 906 666
(dawna NOVA, SUPER i PLUS -
płatność kartą, zamów przez aplikację)
City Taxi - 515 555 512
(płatność kartą)
Echo Taxi - 41 262 11 11
(płatność kartą) 533 186 350
Grosik Taxi - 41 262 55 55
41 263 55 55
41 265 55 55
Halo Taxi - 41 266 65 55
Halo Taxi - 41 266 66 66
Ikar Taxi - 41 266 76 76
(płatność kartą)
Lider Taxi - 41 306 73 73
Red Taxi - 728 850 849
Twoja Taxi - 41 266 68 88
Taxi Extra - 508 801 249

PKS Spółka Akcyjna OSTROWIEC ŚW.
DWORCE AUTOBUSOWE INFORMACJA PKS:
D.A. Ostrowiec Św. - 703 402 090 (2.09zł.+ Vat/min)
Dyspozytor- 601 590 433
D.A. Opatów – 607 846 069
D.A. Lipsko - 607 845 124
CENTRUM MOTORYZACJI i STACJA PALIW PKS:
Biuro Obsługi Klienta- 607 843 858
Sklep Auto -TIR- Market- 607 852 952
Okręgowa Stacja Kontroli Pojazdów - 607 847 714
Myjnia Samochodowa - 607 843 858
Wulkanizacja PKS:
- 607 839 881 (serwis/montaż)
Stacja Paliw PKS - 607 849 504 całodobowa sprzedaż paliw PKN Orlen o gwarantowanej, powtarzalnej jakości oraz olejów silnikowych, płynów eksploatacyjnych i akcesoriów samochodowych.
www.pksostrowiec.pl

Gazeta Ostrowiecka
Tygodnik regionalny.
Wydawca: „OST-PRESS”
Gazeta Ostrowiecka
Sp. z o.o.

Redaguje zespół:
Prezes wydawnictwa, redaktor naczelny - Wojciech Turczyński
Z-ca red. naczelnego - Wiesław Rogala (rogala@ostrowiecka.pl tel. 782 727 801)
Redaktorzy: Dariusz Kisiel (kisiel@ostrowiecka.pl tel. 696 467 783); Danuta Moskalik (moskalik@ostrowiecka.pl tel. 696 467 759); Paweł Słowiński (slowinski@ostrowiecka.pl tel. 696 467 784); Anna Mroczek (mroczek@ostrowiecka.pl tel. 696 467 719); Joanna Boleń (bolen@ostrowiecka.pl tel. 724 040 100)
Skład i łamanie: Tomasz Barski
Druk: Polska Press Sp. z o.o., Oddział Poligrafia, Drukarnia w Sosnowcu. Redakcja nie ponosi odpowiedzialności za treść ogłoszeń i ulotek, zastrzega sobie prawo do adiustacji i skracania materiałów. Tekstów niezamówionych redakcja nie zwraca.
Biuro Reklam i Ogłoszeń: Kamila Gryszka tel. 697 017 777
Adres redakcji: 27-400 Ostrowiec Św., ul. Polna 9 G,
Czynne od poniedziałku do piątku od 9.00 do 13.00.
tel./fax (41) 265-38-00, 265-12-00; kom. 782 727 801
E-mail: ostrowiecka@ostrowiecka.pl; www.ostrowiecka.pl
www.facebook.com/gazetaostrowiecka

eprasa.pl 96bc18713a

NUMER 05(3691)
2 lutego 2026 R.
Gazeta Ostrowiecka

Ciągle gramy – 34. Finał WOŚP

Podobnie jak w latach ubiegłych braliśmy udział w kolejnej edycji 34. Finału Wielkiej Orkiestry Świątecznej Pomocy.

Graliśmy z trzema puszkami. Pierwsza puszka - Nowa Lewica, druga Stowarzyszenie Na Rzecz Rozwoju Opieki Zdrowotnej im Andrzeja Górnisiewicza, a trzecia Stowarzyszenie Wychowanków Akademii Górniczo Hutniczej Koło Terenowe im. Prof. dr inż. Wacława Różańskiego. Łączna suma zebranych pieniędzy zamknęła się kwotą 2.270 złotych i była większa o 691 złotych, w porównaniu z 2025 rokiem. Kwoty zebrane do poszczególnych puszek wyniosły odpowiednio: Puszka nr1 – 1.120 zł. nr 2 - 500 zł. nr 3 - 650 zl. Zbieranie pieniędzy do puszek na ten szczytny cel to ogromny ruch społeczny, gromadzący ludzi dobrej woli wrażliwych na potrzeby drugiego człowieka, znajdującego się w szczególnych warunkach, na przykład oczekującego na diagnostykę lub zabieg medyczny, z użyciem wysokospecjalistycznego sprzętu medycznego, zakupowanego od wielu lat przez WOŚP. W tym również szpitala ostrowieckiego.

Ogromny entuzjazm uczestników kolejnego Finału to powszechna mobilizacja społeczników i wolontariuszy. Swoiste poruszenie społeczne jak co roku, zaowocowało wyzwoleniem bardzo pozytywnych cech wśród licznej rzeszy Polek i Polaków otwierających swe serca i domy dla uchodźców z Ukrainy po napaści przez wojska rosyjskie. Wymienione wcześniej organizacje brały również udział w zbiórce pieniędzy, żywności, odzieży i środków opatrunkowych. W akcie zbiórki pieniędzy na WOŚP brali udział nie tylko członkowie poszczególnych organizacji, ale również sympatycy, akceptujący celowość takich działań bez względu na wiek i status społeczny. Wzruszające były obrazki kiedy z rodzicem przyszły dzieci, które z kieszonek wyjmowały drobniaki i wrzucały je do puszek i prosiły o serduszka. Wśród darczyńców mieliśmy nie tylko mieszkańców z Ostrowca Świętokrzyskiego, ale również z gminy Bałtów i Lemierzy, Z gminy Bodzechów i Wólki Bodzechowskie, z gminy Ćmielów tj. Borii i Grójca, z gminy Kunów, z gmin: Waśniowa ,Ożarowa i Tarłowa. Oprócz zebranych już pieniędzy trwa licytacja souvenirów pozyskanych ze Stowarzyszenia Wychowanków AGH z okazji Jubileuszu 80-lecia, jak filiżanki, kufle, wydawnictwa, płyty. Liczymy, że i ta inicjatywa przyniesie dodatkowe środki finansowe dla Ostrowieckiego Sztabu WOŚP.

W tym miejscu składam serdeczne podziękowania dla wszystkich osób, które grały razem z nami oraz tym, które przyczyniły się do zabezpieczenia kulinarnego naszego kwestowania w budynku CECH-u przy ul. Sienkiewicza.

Zdajemy sobie sprawę, ze mimo powszechnej i swoistej mobilizacji może trafią się i tacy, jak Smerf Maruda, lecz ludzi o otwartych sercach i dobrej woli jest więcej i to oni kształtują wizerunek przedsięwzięcia. Empatia i szacunek dla ludzkiej pracy i poszanowanie wartości widzianej w drugim człowieku muszą wypływać z potrzeby serca, jak również z zadumy nad własnym losem. Co mnie czeka, lub co mnie może spotkać jutro.

U progu Nowego Roku składam serdeczne życzenia wszelkiej pomyślności.

Przewodniczący Rady Powiatowej Nowej Lewicy w Ostrowcu Św.
Józef Grabowski

Decyzja ZRID o dużej obwodnicy Ostrowca Świętokrzyskiego... nie wiadomo kiedy?!

Decyzja o wydaniu ZRID dla tzw. dużej obwodnicy Ostrowca Świętokrzyskiego, albo jak ktoś woli „Budowy obwodnicy Ostrowca Św. w ciągu drogi krajowej nr 9, odcinek Rudka - Jacentów" może nie zapaść nawet w tym roku. Regionalna Dyrekcja Ochrony Środowiska w Kielcach nie potrafi nam udzielić informacji, kiedy procedura może się zakończyć; padają kolejne terminy.

- Regionalna Dyrekcja Ochrony Środowiska w Kielcach prowadzi postępowanie w sprawie uzgodnienia warunków realizacji przedsięwzięcia dla ww. inwestycji, tj. tzw. ponowną ocenę oddziaływania na etapie postępowania w sprawie zezwolenia na realizację inwestycji drogowej- czytamy w odpowiedzi Regionalnej Dyrekcji Ochrony Środowiska w Kielcach. Weryfikacja uzupełnionego raportu o oddziaływaniu na środowisko oraz pozostałej dokumentacji sprawy w tym projektu budowlanego wykazała konieczność ponownego uzupełnienia i wyjaśnienia informacji w nich zawartych. W związku z tym pismem z dnia 26 stycznia br. pełnomocnik Inwestora została wezwany do złożenia uzupełnienia dokumentacji w szczególności w zakresie wpływu na wody powierzchniowe, hałas i środowisko przyrodnicze. Wyznaczono termin uzupełnienia - 60 dni. Biorąc pod uwagę powyższe oraz konieczność uzyskania opinii Świętokrzyskiego Państwowego Powiatowego Inspektora Sanitarnego, Dyrektora Zarządu Zlewni w Radomiu i zapewnienia udziału społeczeństwa, rozpatrzenie sprawy nastąpi w terminie 45 dni od daty otrzymania kompletnego uzupełnienia w przedmiotowej sprawie.

Regionalna Dyrekcja Ochrony Środowiska w Kielcach wyjaśnia nam, że z uwagi na charakter inwestycji drogowej obejmującej budowę drogi po nowym śladzie, charakter i zakres oddziaływań, obszerną dokumentację sprawy (raport, projekt, uzyskane dotychczas decyzje) ponowna ocena dla budowy obwodnicy Ostrowca Świętokrzyskiego, podobnie jak dla innych dużych inwestycji drogowych, zalicza się do spraw szczególnie skomplikowanych. W takich sprawach może zachodzić konieczność przedłużania terminów administracyjnych.

Przypomnijmy, że realizacja planowanej inwestycji obwodnicowej Ostrowca Świętokrzyskiego na odcinku drogi krajowej nr 9 od miejscowości Rudka do Jacentowa, która czeka na decyzję Wojewody Świętokrzyskiego nie satysfakcjonuje, ani samorządowców, ani przedsiębiorców, ani mieszkańców, stąd przygotowano alternatywną koncepcję przeprowadzenia tak ważnego dla naszego miasta rozwiązania drogowego. Nie wiadomo jednak, czy to alternatywne rozwiązanie będzie miało szansę na wcielenie go w życie, ale wszystko wskazuje, że budowy obwodnicy Ostrowca Św. w ciągu drogi krajowej Nr 9, odcinek Rudka – Jacentów też oddala się w bliżej nieznaną przyszłość.

pas

Odszkodowanie za grunt pod drogę

Małgorzata Pawelec Buras z GDDKiA Oddział Kielce informuje, że jeśli ktoś chce wiedzieć, którędy będzie przebiegać droga krajowa/autostrada/droga ekspresowa, najprościej zapytać o to w wojewódzkim Oddziale GDDKiA. Dobrze jest też brać udział w spotkaniach informacyjnych organizowanych przez nas w trakcie prac nad poszukiwaniem optymalnego przebiegu danej drogi, a następnie w konsultacjach społecznych na etapie uzyskiwania decyzji środowiskowej lub też decyzji o zezwoleniu na realizację inwestycji drogowej (ZRID).

O tym, czy dana nieruchomość będzie przejęta pod budowę drogi, zdecyduje właściwy terytorialnie wojewoda w decyzji ZRID. Zawiadomienie o jej wydaniu przyjdzie do Ciebie z urzędu wojewódzkiego. Informacja o wydaniu decyzji ZRID zostanie opublikowana również w Biuletynie Informacji Publicznej tego urzędu, a obwieszczenia wojewody zostaną zamieszczone w prasie lokalnej oraz w siedzibach gmin, na terenie których inwestycja drogowa będzie prowadzona.

Ważne! Zawiadomienie o wydaniu decyzji ZRID urząd wyśle osobom wpisanym jako właściciele i użytkownicy wieczyści w Ewidencji Gruntów i Budynków (EGiB), na adres wskazany w tej ewidencji. Sprawdź w starostwie, czy Twoje dane wpisane w EGiB są aktualne, w szczególności czy w ewidencji jest informacja, że nieruchomość należy do Ciebie oraz czy jest tam podany Twój aktualny adres. Niestety dane te nie są aktualizowane automatycznie, na przykład na skutek zgłoszenia w urzędzie gminy nowego adresu zameldowania. Aktualizowanie danych w EGiB jest obowiązkiem właścicieli nieruchomości.

Jeśli nie ma uregulowanych spraw spadkowych, to aby dołączyć do postępowania odszkodowawczego dotyczącego odziedziczonej nieruchomości, jak najszybciej skontaktuj się z właściwym urzędem wojewódzkim. Żeby wziąć udział w postępowaniu odszkodowawczym, będziesz musiał przedstawić dokumenty potwierdzające Twoje prawa do spadku (np. akt poświadczenia dziedziczenia, prawomocne postanowienie sądu o stwierdzeniu nabycia spadku).

Uwaga! Zawsze dbaj o to, aby Twoja nieruchomość posiadała uregulowany stan prawny i by prawa, które Ci do niej przysługują, były ujawnione w księdze wieczystej. W każdej chwili możesz sprawdzić na stronie ekw.ms.gov.pl czy

eprasa.pl 96bc18713a

Nie było i nie ma woli politycznej, aby połączyć Ostrowiec Świętokrzyski z siecią dróg ekspresowych?

fot. Tomasz Barski

Zarówno w czasach poprzedniego rządu RP jak i obecnego bardzo dużo działo i dzieje się na budowach i remontach dróg ekspresowych i krajowych w Polsce.

Niestety, nasze miasto jest niechlubnym wyjątkiem w całym progresie polskiej infrastruktury transportowej. Na jaką część Polski nie spojrzymy, to widać, że miasta podobne do Ostrowca już zostały skomunikowane, bądź wkrótce będą skomunikowane z nowoczesnymi sieciami dróg szybkiego ruchu w Polsce, a co za tym idzie w Europie. Już nawet miasta peryferyjnie położone, takie jak choćby Sanok czy Jasło doczekają się nowoczesnych połączeń do głównych szlaków komunikacyjnych.

Region chce nowej ekspresówki S46, ale nie lepszego dojazdu do Ostrowca

Dariusz Klimczak, minister infrastruktury, wizytując region w ostatnim czasie, w kwestii rozwoju infrastruktury w województwie odniósł się tylko do tematu wschodniej obwodnicy Kielc. Kieleccy radni Koalicji Obywatelskiej oraz podmioty mające wpływ na rozwój regionu zabiegają o wpisanie nowej drogi ekspresowej S46 tzw. Szlaku Staropolskiego do programu budowy dróg krajowych. Inicjatywę mocno popierają samorządowcy z Opola i Częstochowy. Wniosek z tego taki, że Kielce zabiegają o kolejną ekspresówkę dla siebie, mimo iż już są świetnie skomunikowane. W logice i działaniach polityków podejmujących decyzje na poziomie regionu i parlamentu nie było i nie ma kwestii dostępności komunikacyjnej Ostrowca Świętokrzyskiego. Co to znaczy, gdy jest poparcie polityczne dla budowy drogi dojazdowej do miasta, pokazuje doskonale przypadek Starachowic.

Starachowice. Jest poparcie polityczne, jest droga

Starachowice są fenomenem w najnowszej historii rozwoju regionu. W czasach poprzedniego rządu zjednoczonej prawicy doprowadzono do tego, że powstała dwujezdniowa DK42, łącząc miasto nowoczesną drogą z S7, zaś za czasów obecnego rządu śmiało kontynuowane są prace związane z projektowaniem i bodową tzw. obwodnicy północnej w ramach DK42. Mało tego, władze Starachowic, wykorzystując koniunkturę polityczną w regionie, doprowadzają do budowy tzw. łącznicy nowej dwujezdniowej DK42 z wybudowaną już obwodnicą Starachowic. Nie dość tego podejmują obecnie działania, aby droga krajowa 42 biegnąca w kierunku Ostrowca po wybudowaniu nowej obwodnicy północnej w ciągu Dk42, została przebudowana i zmodernizowana.

Trzeba przestać się łudzić. Duża obwodnica kiedyś powstanie

Wszystko wskazuje na to, że prędzej czy później ZRiD na budowę tzw. dużej obwodnicy Ostrowca Świętokrzyskiego będzie wydany. Za jakiś nieokreślony czas być może rozpocznie się budowa jednojezdniowej drogi krajowej Nr 9 na odcinku Rudka- Jacentów. Czy to będzie osiągniecie Ostrowca Świętokrzyskiego na miarę ostatnich 35 lat?

Tzw. wąskie gardła DK9

Duża obwodnica Ostrowca Świętokrzyskiego będzie wycinkiem DK9. Rozpocznie się w Rudce i skończy w Jacentowie. Co w takim razie z bezpośrednim połączeniem miasta poprzez pozostałe odcinki DK9 od Jacentowa do drogi ekspresowej S74 w Opatowie? Co z połączeniem DK9 od Rudki do Młynka, czyli do końca przyszłej obwodnicy Starachowic w ciągu Dk42? Ten temat nigdzie nie istnieje.

Połączenia miasta przez DK9 nie ma w żadnym dokumentach i programach rządowych

Aby jeszcze bardziej zobrazować sytuację w jakiej znalazł się Ostrowiec Świętokrzyski, wystarczy spojrzeć na cały przebieg drogi krajowej nr 9. Cały podkarpacki odcinek DK9 od węzła Rzeszów Zachód do Tarnobrzega został wpisany do dokumentów rządowych. Posiada finansowanie i rozpoczęło się jego projektowanie w standardzie dwujezdniowym. Cały odcinek mazowieckiej DK9 również znajduje się w dokumentach rządowych. Posiada finasowanie i trwa zaawansowane projektowanie w standardzie drogi w przekroju jednojezdniowym. Świętokrzyskiego odcinka DK9, w rejonie Ostrowca Świętokrzyskiego, nie ma w żadnych dokumentach i programach rządowych. Nie istnieje żadna dyskusja i świadomość czy wsparcie, nie mówiąc już podejmowaniu czy braku decyzji politycznych. Upraszczając, w dotychczasowych odpowiedziach GDDKiA oraz Ministerstwa Infrastruktury przebijał i przebija się jeden ton: Cieszcie się, że budują się drogi ekspresowe i krajowe w okolicach Ostrowca Świętokrzyskiego, przez to już poprawi się dojazd do was. Jaki jest standard obecnej drogi krajowej nr 9 wystarczy spojrzeć na odcinek Kunów – Ostrowiec Świętokrzyski lub na stan samej drogi na ul. Onufrego Zagłoby, gdzie od kilkudziesięciu lat nie był przeprowadzany nieprzerwany i kompleksowy remont, a jedynie ciągłe łatanie nawierzchni. **not. pas**

Kolejne realizacje w technologii modułowej Climatic stają się faktem

Przed kilkoma dniami w Bełżycach odbyła się uroczystość wkopania kamienia węgielnego pod rozbudowę Zakładu Pielęgnacyjno- Opiekuńczego SP ZOZ Nr 1, wkrótce powstanie też nowy budynek dydaktyczno- administracyjny dla Akademii im. Jakuba z Paradyża w Gorzowie Wielkopolskim (wizualizacja powyżej). Obie realizacje łączy fakt, że powstają dla inwestorów z wykorzystaniem technologii modułowej Climatic. Konstrukcje realizowane są więc w zakładzie produkcyjnym w Ostrowcu Świętokrzyskim.

Rozbudowa Zakładu Pielęgnacyjno - Opiekuńczego SP ZOZ Nr 1 w Bełżycach obejmuje realizację nowego, dwukondygnacyjnego budynku o powierzchni ponad 1.700 m kw.

- Etap prefabrykacji i przygotowania modułów w zakładzie mamy już za sobą, co umożliwi sprawny montaż i prowadzenie prac budowlanych przy jednoczesnym ograniczeniu uciążliwości na terenie czynnego zakładu. Nowy obiekt zapewni funkcjonalne i komfortowe warunki zarówno dla pacjentów, jak i personelu medycznego - mówią przedstawiciele firmy Climatic.

W formule „zaprojektuj i wybuduj" z wykorzystaniem technologii modułowej Climatic o stalowej konstrukcji realizowany będzie również nowy budynek dydaktyczno- administracyjny dla Akademii im. Jakuba z Paradyża w Gorzowie Wielkopolskim. Obiekt będzie pełnił zarówno funkcję dydaktyczną, jak i administracyjną, tworząc ponad 3300 m² nowoczesnego zaplecza dla rozwoju uczelni.

Trzykondygnacyjny budynek pomieści m.in. Medyczne Centrum Laboratoryjno-Ćwiczeniowe, Rektorat Uczelni, pomieszczenia dydaktyczne i administracyjne oraz strefy wspólne przeznaczone dla studentów i pracowników. Układ funkcjonalny obiektu odpowiada na potrzeby współczesnej infrastruktury akademickiej.

Opr. pas

dane w Twojej księdze wieczystej są aktualne.

Kto i kiedy ustali wysokość odszkodowania za moją nieruchomość? Tym zajmie się wojewoda. Nie musisz składać żadnych pism – wojewoda po wydaniu decyzji ZRID powoła z urzędu rzeczoznawcę majątkowego, który określi wartość Twojej nieruchomości w formie operatu szacunkowego. Urząd wojewódzki poinformuje Cię o sporządzeniu operatu szacunkowego i możliwości zapoznania się z nim, a także zgłaszania do niego uwag. W dalszej kolejności, wojewoda na podstawie wartości nieruchomości określonej w operacie szacunkowym ustali w drodze decyzji wysokość odszkodowania.

Czy można odwołać się od kwoty odszkodowania? Tak. Jeśli nie zgadzasz się z wysokością ustalonego odszkodowania, to w ciągu 14 dni od doręczenia decyzji o odszkodowaniu możesz się od niej odwołać do ministra wskazanego w pouczeniu do decyzji (odwołanie należy wysłać na adres wojewody, który przekaże je do właściwego ministra). Jeżeli uznasz, że decyzja ministra jest dla Ciebie niekorzystna, możesz ją zaskarżyć do Wojewódzkiego Sądu Administracyjnego w Warszawie.

Czy można otrzymać odszkodowanie, gdy ktoś się odwoła od decyzji wojewody? Tak, można otrzymać zaliczkę, tj. 70 proc. ustalonego przez wojewodę odszkodowania. W tym celu trzeba złożyć wniosek, którego wzór dostępny jest na naszej stronie internetowej. Wypłaca Ci zaliczkę w terminie 30 dni od dnia złożenia wniosku.

Uwaga! Zgodnie z prawem wypłata zaliczki możliwa jest wyłącznie w przypadku, gdy budowa drogi realizowana jest na podstawie decyzji ZRID, której został nadany rygor natychmiastowej wykonalności. Większość naszych inwestycji jest realizowana na takiej właśnie podstawie – możesz to sprawdzić w Oddziale GDDKiA lub w urzędzie wojewódzkim. Jeżeli jednak decyzji ZRID nie nadano rygoru natychmiastowej wykonalności, wypłata zaliczki nie jest możliwa.

Odszkodowanie wypłacane jest w ciągu 14 dni od momentu, kiedy decyzja odszkodowawcza stanie się ostateczna, pod warunkiem, że ostateczna jest również decyzja ZRID. Jeżeli decyzja ZRID nie jest ostateczna (np. ktoś złożył od niej odwołanie do ministra i nie zostało ono jeszcze rozpatrzone), wówczas wypłata odszkodowania może być wstrzymana do czasu rozpatrzenia odwołania. W takiej sytuacji można złożyć wniosek o wypłatę 70 proc. zaliczki (wyjaśniliśmy to powyżej).

Wysokość odszkodowania uwzględnia dotychczasowy standard mieszkania i jego stałych elementów wyposażenia. Odszkodowanie za nieruchomość z budynkiem mieszkalnym lub lokalem mieszkalnym zostanie powiększone przez wojewodę o 10 tys. zł. Kwota ta jest naliczana dla nieruchomości, niezależnie od liczby właścicieli lub użytkowników wieczystych i może być przeznaczona na koszty przeprowadzki.

Nieruchomość należy przekazać w terminie wskazanym w zawiadomieniu o wydaniu decyzji ZRID. Jeżeli decyzja ma rygor natychmiastowej wykonalności, nieruchomość trzeba przekazać jak najszybciej. Jeżeli ktoś wyda nieruchomość w ciągu 30 dni od otrzymania zawiadomienia odszkodowanie zostanie powiększone o dodatkowe 5 proc. W tym celu należy przesłać do odpowiedniego Oddziału GDDKiA oświadczenie o wydaniu nieruchomości. Wzór oświadczenia znajdziesz na naszej stronie internetowej.

Postępowanie w sprawie ustalenia wysokości odszkodowania oraz wydanie nieruchomości to dwie niezależne od siebie procedury. Nieprzekazanie nieruchomości we wskazanym terminie może spowodować przymusowe odebranie jej przez wojewodę w postępowaniu egzekucyjnym na koszt właściciela.

Jeżeli pod budowę drogi przejmowany jest budynek mieszkalny lub lokal mieszkalny, można zwrócić się do nas o zapewnienie lokalu zamiennego. W przypadku pozytywnej decyzji, za wynajem lokalu zamiennego zapłaci GDDKiA, natomiast Ty, co do zasady, będziesz płacił jedynie opłaty eksploatacyjne. Czas wynajmu i warunki płatności mogą być różne w zależności od stanu faktycznego sprawy. W razie potrzeby skontaktuj się z Oddziałem GDDKiA, by ustalić czy i na jakich warunkach przysługuje Ci lokal zamienny.

Czy GDDKiA odkupi pozostałą część nieruchomości, która nie jest potrzebna do budowy drogi, ale jest zbyt mała by można było na niej wybudować dom? Tak, w uzasadnionych przypadkach, jeżeli nie można z niej korzystać na dotychczasowe cele. W takiej sytuacji należy złożyć wniosek do Oddziału GDDKiA, a po jego akceptacji dokonana będzie wycena tzw. „resztówki" w formie operatu szacunkowego. Następnie zostanie złożona oferta wykupu i jeżeli ją zaakceptujesz, wtedy kupimy wnioskowaną część nieruchomości. Koszty operatu szacunkowego oraz aktu notarialnego ponosi GDDKiA.

Oprac. (w)

eprasa.pl 96bc18713a

H A R M O N O G R A M

zebrań sprawozdawczych Rad Osiedli z terenu miasta Ostrowca Świętokrzyskiego za 2025 r.

L.p.	Nazwa Osiedla	Termin zebrania	Miejsce zebrania
1.	Rada Osiedla **„Denków”**	**20.02.2026 r. godz. 16.30**	Publiczna Szkoła Podstawowa Nr 9 ul. Niewiadoma 19
2.	Rada Osiedla **„Stawki”**	**25.02.2026 r. godz. 16.30**	Dom Kultury „Malwa” Os. Stawki 45, Klub Bongo
3.	Rada Osiedla **„Złotej Jesieni”**	**26.02.2026 r. godz. 17.00**	Dom Kultury „Malwa” Os. Stawki 45
4.	Rada Osiedla **„Trójkąt”**	**27.02.2026 r. godz. 16.30**	Ostrowiecki Browar Kultury Budynek R1 - ul. Siennieńska 54
5.	Rada Osiedla **„Hutnicze”**	**04.03.2026 r. godz. 16.30**	KSZO - sala konferencyjna ul. Świętokrzyska 11
6.	Rada Osiedla **„Śródmieście”**	**05.03.2026 r. godz. 17.00**	Świetlica Osiedlowa ul. Tylna 1/5
7.	Rada Osiedla **„Spółdzielców”**	**06.03.2026 godz. 17.00**	Osiedlowy Dom Kultury ul. Wspólna 5
8.	Rada Osiedla **„Sienkiewiczowskie”**	**09.03.2026 godz. 16.30**	Osiedlowy Dom Kultury ul. Wspólna 5
9.	Rada Osiedla **„Piaski –Henryków”**	**10.03.2026 godz. 16.30**	Świetlica ROD CZEREMCHA ul. Grabowiecka
10.	Rada Osiedla **„Kuźnia”**	**11.03.2026 r. godz. 17.00**	Świetlica OTBS ul. H. Sienkiewicza 65
11.	Rada Osiedla **„Ogrody”**	**12.03.2026 r. godz. 16.30**	Publiczna Szkoła Podstawowa Nr 5 os. Ogrody 20 (stołówka)
12.	Rada Osiedla **„Częstocice”**	**13.03.2026 r. Godz. 16.30**	Szkoła Podstawowa ul. Górna 3
13.	Rada Osiedla **„Koszary”**	**16.03.2026 r. godz. 16.30**	Zespół Edukacyjny „Dwunastka” ul.Bałtowska 336A
14.	Rada Osiedla **„Gutwin”**	**17.03.2026 r. godz. 16.30**	Publiczna Szkoła Podstawowa Nr 10 ul. Rzeczki 18
15.	Rada Osiedla **„Kamienna”**	**18.03.2026 r. godz. 17.00**	Szkoła Podstawowa ul. F. Focha 3
16.	Rada Osiedla **„Kol. Robotnicza”**	**19.03.2026 r. godz. 16.30**	Świetlica osiedlowa ul. F. Chopina 35
17.	Rada Osiedla **„Pułanki”**	**20.03.2026 r. godz. 16.30**	Akademia Nauk Stosowanych im. J. Gołuchowskiego ul. Akademicka 20
18.	Rada Osiedla **„Rosochy”**	**23.03.2026 r. godz. 17.00**	siedziba Rady Osiedla „Rosochy” (wymiennikownia obok bloku nr 83)
19.	Rada Osiedla **„Ludwików”**	**24.03.2026 r. - godz. 16.30**	Szkoła Podstawowa Nr 3 ul. Niska 9
20.	Rada Osiedla **„Słoneczne”**	**31.03.2026 r. - godz. 16.30**	Ostrowiecki Browar Kultury ul. Siennieńska 54 – budynek R1

Informacja o zamówieniach i przetargach

L.p.	Nazwa postępowania	Data	Godzina otwarcia ofert lub przetargu	Tryb postępowania lub przetargu
1.	Dostawa wyposażenia na potrzeby żłobka miejskiego w Ostrowcu Świętokrzyskim	13.02.2026	12:00	Przetarg nieograniczony
2.	Sprzedaż nieruchomości zabudowanej oznaczonej w ewidencji gruntów jako działka nr 43 (Obręb 12, arkusz 4) o powierzchni 0,0439 ha, stanowiącej własność Gminy Ostrowiec Świętokrzyski, położonej w Ostrowcu Świętokrzyskim przy ulicy Kuźnia Nr 4	06.02.2026	11:00	Przetarg ustny nieograniczony
3.	Sprzedaż nieruchomości, stanowiącej własność Gminy Ostrowiec Świętokrzyski, położonej w Ostrowcu Świętokrzyskim przy ul. Perłowej, oznaczonej jako działka nr 79/13 (Obr. 22, ark. 1) o powierzchni 0,1014 ha	13.02.2026	11:00	Przetarg ustny nieograniczony
4.	Sprzedaż niżej wymienionych niezabudowanych nieruchomości, stanowiących własność Gminy Ostrowiec Świętokrzyski, położonych w Ostrowcu Świętokrzyskim przy ul. Kasztanowej (obr. 2, ark. 4): – działka nr 38/2 o pow. 0,1305 ha, – działka nr 39/2 o pow. 0,1640 ha, – działka nr 40/2 o pow. 0,1703 ha.	20.02.2026	10:00 10:30 11:00	Przetarg ustny nieograniczony
5.	Sprzedaż prawa użytkowania wieczystego nieruchomości, oznaczonej w ewidencji gruntów jako działka nr 3/58 (obr. 28, ark. 1) o pow. 3,3284 ha, położonej w Ostrowcu Świętokrzyskim przy ul. Przemysłowej	27.03.2026	10:00	Przetarg ustny nieograniczony
6.	Sprzedaż nieruchomości stanowiącej własność Gminy Ostrowiec Świętokrzyski, położonej w Ostrowcu Świętokrzyskim przy ul. Onufrego Zagłoby oznaczonej jako działka nr 9/4 (Obr.13, ark.5) o powierzchni 0,2483 ha.	06.03.2026	10:00	Przetarg ustny nieograniczony

Szczegółowe informacje o zamówieniach i przetargach można uzyskać w odpowiednich wydziałach Urzędu. Pełna treść ogłoszeń o przetargach zamieszczana jest na elektronicznej tablicy ogłoszeń Urzędu Miasta,a także na stronie internetowej Urzędu www.um.ostrowiec.pl

Certos ma już 15 lat. Prezydent: „Cieszy mnie rozwój każdej lokalnej firmy”

Już od 15 lat na ostrowieckim Rynku działa producent ceramicznych akcesoriów dachowych – firma Certos, której właścicielem jest **Radosław Leżuch**. Jubileusz, a także nowe wyzwania stojące przed spółką, były okazją do odwiedzin przez prezydenta **Artura Łakomca** u przedsiębiorcy i złożenia mu gratulacji.

– Warto zauważyć, że pierwsze wyroby firmy Certos powstawały w stodole, a dziś, dzięki swojej pracowitości, wiedzy i determinacji, właściciel firmy pan Radosław Leżuch kończy rozbudowę zakładu o nową halę produkcyjną. Jako włodarza miasta bardzo cieszy mnie rozwój lokalnej firmy. Niezależnie od tego, czy jest to kapitał lokalny, krajowy czy zagraniczny, współpracujmy z biznesem w rozwoju w takim samym

WYCIĄG Z OGŁOSZENIA O PRZETARGU

Prezydent Miasta Ostrowca Świętokrzyskiego

ogłasza przetarg ustny nieograniczony na sprzedaż nieruchomości stanowiącej własność Gminy Ostrowiec Świętokrzyski, położonej w Ostrowcu Świętokrzyskim przy ul. Onufrego Zagłoby, oznaczonej jako działka nr 9/4 (Obr.13, ark.5) o powierzchni 0,2483 ha, objętej księgą wieczystą nr KI1O/00038307/7.

Cena wywoławcza, wysokość wymaganego wadium oraz wartość minimalnego postąpienia

Cena wywoławcza netto: **112 000,00 zł.**

Wysokość wadium: **11 200,00 zł.**

Minimalne postąpienie nie może być niższe niż **1 120,00 zł.**

Jeżeli na dzień sprzedaży nie zmienią się uwarunkowania mające wpływ na podatek VAT, zgodnie z ustawą z dnia 11 marca 2004 r. o podatku od towarów i usług (tekst jednolity: Dz. U. z 2025 r., poz. 775 z późn. zm.), sprzedaż nieruchomości będzie podlegać opodatkowaniu podatkiem VAT według stawki obowiązującej w dacie sprzedaży. Aktualnie stawka podatku VAT wynosi 23%.

W ewidencji gruntów wykazano dla działki użytek gruntowy z grupy użytków rolnych, oznaczony symbolem RII – grunty orne klasy II.

Termin i miejsce przetargu

Przetarg odbędzie się w dniu 6 marca 2026 r. o godz. 10:00 w Urzędzie Miasta Ostrowca Świętokrzyskiego przy ul. Jana Głogowskiego 3/5 w sali 002 (parter).

Informacje dotyczące wadium

Wadium należy uiścić do dnia **27 lutego 2026r.**

Pełna treść ogłoszenia o przetargu dostępna jest na stronie internetowej www.um.ostrowiec.pl oraz w Biuletynie Informacji Publicznej Miasta Ostrowca Świętokrzyskiego, a także na tablicy ogłoszeń Urzędu Miasta Ostrowca Świętokrzyskiego przy ul. Jana Głogowskiego 3/5 w Ostrowcu Świętokrzyskim.

Szczegółowych informacji o przetargu udziela

- na temat warunków przetargu – Referat Przetargów i Zamówień Publicznych – Wydział Organizacyjno-Prawny Urzędu Miasta Ostrowca Świętokrzyskiego przy ul. Jana Głogowskiego 3/5, tel. 41 2672133,

- na temat nieruchomości - Referat Obrotu Nieruchomościami – Wydział Mienia Komunalnego Urzędu Miasta Ostrowca Świętokrzyskiego przy ul. Jana Głogowskiego 3/5, tel. 41 2672235.

Prezydent Miasta Ostrowca Świętokrzyskiego zastrzega sobie prawo odwołania przetargu, w przypadku zaistnienia ważnych powodów będących podstawą jego odwołania.

eprasa.pl 96bc18713a

standardzie i z jednakowym zaangażowaniem – mówi Artur Łakomiec, prezydent miasta, który wspólnie ze **Zbigniewem Wesołowskim**, głównym specjalistą ds. promocji gospodarczej i obsługi inwestora Urzędu Miasta w Ostrowcu Świętokrzyskim, spotkał się z właścicielem firmy.

Produkty firmy Certos stanowią uzupełnienie systemów ceramicznych pokryć dachowych, oferowanych przez międzynarodowych producentów. Jak dziś wspomina właściciel firmy, wszystko zaczęło się od produkcji na powierzchni 50 m kw. w oparciu o jeden mały piec. Firma ostatecznie rozrosła się na tyle, aby uruchomić nowoczesną siedzibę przy ulicy Jana Kilińskiego. Teraz czas na kolejny etap, jakim jest otwarcie nowej hali produkcyjnej o powierzchni 700 m kw., do której już trafiają pierwsze maszyny i piece. Obiekt ten powstał na gruntach, jakie spółka nabyła z zasobów Gminy Ostrowiec Świętokrzyski.

– Prace budowlane rozpoczęły się w roku 2025, a największym wyzwaniem było palowanie obszaru pod halę, z uwagi na trudny teren – mówi właściciel firmy Certos.

Radosław Leżuch chce powiększyć produkcję, a także częściowo ją zautomatyzować, aby powstałe tu elementy mogły trafiać jeszcze większym strumieniem nie tylko na rynek krajowy, ale także tam, gdzie mają stałe grono odbiorców, czyli do Serbii, Chorwacji i Niemiec.

Firma Certos Sp. z o.o. Sp k. zatrudnia obecnie trzydziestu pracowników, a wraz z uruchomieniem produkcji w nowej hali, co ma nastąpić jeszcze w tym roku, powinny pojawić się kolejne miejsca pracy.

Będą konsultacje społeczne dotyczące budowy przedłużenia ul. Chrzanowskiego – oto kluczowe terminy i zasady udziału mieszkańców

W Ostrowcu Świętokrzyskim ruszają konsultacje społeczne dotyczące planowanej inwestycji pn. „Budowa przedłużenia ul. Chrzanowskiego – od ul. Kilińskiego do ul. Samsonowicza". Władze miasta podkreślają, jak istotny jest głos mieszkańców w procesie decyzyjnym, zachęcając do aktywnego udziału w konsultacjach. Najważniejsze terminy i szczegóły dotyczące konsultacji zostały określone w ogłoszeniu Prezydenta Miasta **Artura Łakomca**.

Terminy konsultacji społecznych

- **02.02.2026 – 12.02.2026 r.** – W tych dniach projekt koncepcji inwestycji będzie udostępniony do publicznego wglądu w zielonej sali Biura Obsługi Interesanta (stanowisko nr 1) w godzinach od 10:00 do 13:00.
- **03.02.2026 r.** – Odbędzie się otwarte spotkanie z mieszkańcami, które rozpocznie się o godzinie 17:00 w Szkole Podstawowej nr 9 im. Marszałka Józefa Piłsudskiego przy ul. Niewiadomej 19.
- **11.02.2026 r.** – Zbieranie opinii mieszkańców w godzinach 12:00–16:00.
- **12.02.2026 r.** – Drugi dzień zbierania opinii, tym razem w godzinach 14:00–18:00. Zarówno spotkanie, jak i zbieranie opinii odbędą się w Szkole Podstawowej nr 9.

Władze miasta zapowiadają, że wyniki konsultacji zostaną opublikowane w formie raportu do 30 dni od ich zakończenia.

Gmina Ostrowiec Świętokrzyski przekazała ponad 1,8 mln złotych na zespoły ligowe!

„Stabilizacja jest priorytetem"

Artur Łakomiec, prezydent miasta

Stabilizacja klubów sportowych, biorących udział w rozgrywkach ligowych, jest dla nas priorytetem. Ważnym aspektem jest dla mnie to, że wydarzenia sportowe z udziałem piłkarzy, siatkarek, szczypiornistów i waterpolistów integrują mieszkańców.

Gmina Ostrowiec Świętokrzyski przyznała środki finansowe w ramach zadania "Przygotowanie i udział ostrowieckich klubów sportowych w ogólnopolskich rozgrywkach ligowych w grach zespołowych". Dotacje obejmują okres od 20 stycznia do 30 czerwca br. i stanowią istotne wsparcie dla lokalnego sportu na poziomie seniorskim.

- Stabilizacja klubów sportowych biorących udział w rozgrywkach ligowych jest dla nas priorytetem - mówi prezydent **Artur Łakomiec**. Dziś podpisujemy umowy na łączną kwotę 1.820.000 złotych. Chciałbym też podkreślić, że rywalizacja naszych klubów sportowych w różnych dyscyplinach wzbogaca i promuje nasze miasto na arenie ogólnopolskiej. Nasi piłkarze, siatkarki, piłkarze ręczni czy waterpoliści biorą udział w rozgrywkach ogólnopolskich, reprezentując Ostrowiec Świętokrzyski.

Największe dofinansowanie – w wysokości 1.400.000 zł – otrzymał Klub Piłkarski KSZO 1929 Ostrowiec Świętokrzyski (drużyna seniorów). Sekcja piłki ręcznej KS KSZO została wsparta kwotą 195.000 zł, siatkarki KS KSZO otrzymały 155.000 zł, natomiast sekcja piłki wodnej – 70.000 zł.

- Bardzo ważnym aspektem jest dla mnie to, że rozgrywki te integrują naszych mieszkańców - akcentuje prezydent Artur Łakomiec. Widzimy, jak dużym zainteresowaniem cieszą się zwłaszcza ostatnio mecze piłkarskie – na szczeblu IV ligi na trybunach przy ulicy Świętokrzyskiej 11 zasiada nawet około 5.000 kibiców. Notujemy bardzo dobre wyniki sportowe, a także pełne emocji wydarzenia w hali sportowej – zarówno w przypadku liderek naszej drugoligowej drużyny siatkarek, jak i bardzo udanych spotkań piłkarzy ręcznych, czyli Ostrowieckich Wojowników. Nasi waterpoliści również starają się dorównać najlepszym w kraju. Istotne jest także to, że po wprowadzeniu strategii rozwoju sportu, jesteśmy na etapie, w którym władze klubów mogą spokojnie planować swoją działalność i koncentrować się na aspektach sportowych.

Piotr Chorab - prezes KP KSZO 1929 Ostrowiec Świętokrzyski

Na działania związane z drużyną seniorów otrzymujemy kwotę 1.400.000 zł. Nie ukrywam, że bardzo się cieszę, iż te środki trafiają do naszego klubu, bo to właśnie gwarantuje nam finansową stabilizację. Mogę z wyprzedzeniem zaplanować wydatki, wiem, na co nas stać i jakich zawodników możemy pozyskać. Dodatkowo, mamy wspaniałą atmosferę na trybunach i dobrą infrastrukturę, więc rozwój klubu i otrzymane środki są kluczowe w realizacji naszych ambitnych celów.

Karol Szewczyk, wiceprezes KS KSZO ds. piłki ręcznej

Otrzymaliśmy 195.000 zł. Podobnie jak w większości sekcji zespołowych, największą część tej sumy przeznaczymy na wynagrodzenia zawodników oraz

inne koszty związane z uczestnictwem w rozgrywkach ligowych. W przypadku naszego klubu celem nie jest awans w tym sezonie, lecz utrzymanie wysokiego poziomu i wprowadzanie wychowanków do składu. Jesteśmy czołową drużyną naszej ligi, obecnie zajmujemy piąte miejsce.

Mariusz Rokita, prezes KS KSZO

Chciałbym podkreślić, że udało się pozyskać dotację już na początku stycznia, co jest niezwykle ważne, ponieważ jesteśmy w środku sezonu. Bardzo za to dziękuję. Otrzymaliśmy 155.000 zł na rozgrywki ligowe. Większość tej kwoty, podobnie jak w innych sekcjach, przeznaczymy na wynagrodzenia zawodniczek. Mamy obecnie silny skład. Awans do I ligi to kilka etapów – jesteśmy liderem jednej z czterech grup, a do I ligi awansują tylko dwie drużyny, więc droga jeszcze daleka. Cieszy nas fakt, że większość zawodniczek to młode dziewczyny w wieku 19 –25 lat. Z kilkoma prowadzimy już rozmowy na temat przyszłego sezonu. Nie wiadomo jeszcze, czy będzie to sezon w II, czy I lidze, ale cieszymy się, że nasze zawodniczki stale się rozwijają.

Marcin Maliński, wiceprezes KS KSZO ds. pływania i piłki wodnej

W przypadku waterpolo, otrzymaliśmy 70.000 zł. Środki przeznaczymy na organizację wspólnych treningów, by zawodnicy, którzy grają w różnych miejscach, mogli częściej trenować razem i wypracowywać taktykę. Niestety, nasi zawodnicy są rozproszeni po różnych miastach i nie studiują tutaj, co stanowi duże wyzwanie.

Jeszcze w tym miesiącu Gmina Ostrowiec Świętokrzyski przekaże dotacje 22 klubom sportowym wyłonionym w ramach konkursu na realizację zadań Gminy Ostrowiec Świętokrzyski w zakresie rozwoju sportu w 2026 roku.

eprasa.pl 96bc18713a

NUMER 05(3691)
2 lutego 2026 R.
Gazeta OSTROWIECKA

Dla dobra dzieci placówek opiekuńczo-wychowawczych

Agnieszka Rogalińska starosta ostrowiecki
Dobro dziecka jest tu najważniejsze, a dla nas jako Zarządu Powiatu istotna jest także współpraca z osobami, które wykonują te zadania najlepiej jak potrafią i za tę współpracę bardzo dziękuję. Chcemy, aby w tych placówkach najbardziej było zabezpieczone dziecko, bo o dobro dziecka tutaj chodzi najbardziej. Tematy trudne są do rozwiązania i cieszymy się, że takie rozwiązanie wspólnie wypracowaliśmy.

Od lat trwają dyskusje dotyczące sposobu szacowania kosztów utrzymania dzieci w placówkach opiekuńczo – wychowawczych. Powiat Ostrowiecki prowadzi 6 takich placówek – cztery w Małachowie, zaś dwie w Denkowie. Obecnie, w sumie przebywa w nich 90 dzieci, które z różnych przyczyn nie mogą pozostać w swoich rodzinach biologicznych. I to właśnie placówki są dla nich często jednym miejscem, gdzie mogą liczyć na wsparcie, ciepło i troskę. Jednak, aby placówki właściwie spełniały swoją rolę, potrzebne są pieniądze. I to właśnie nowe zasady finansowania placówek w Powiecie Ostrowieckim były przedmiotem konferencji starosty **Agnieszki Rogalińskiej** i wicestarosty **Łukasza Dybca**, z udziałem dyrektor Placówek Opiekuńczo – Wychowawczych „Nasz Dom" w Denkowie, s. **Elżbiety Kot**, dyrektor Placówek Opiekuńczo – Wychowawczych w Małachowie, **Edyty Kaczmarskiej**, dyrektor Powiatowego Centrum Pomocy Rodzinie **Joanny Pikus**, członka zarządu powiatu **Roberta Rogali** oraz **Mariusza Łaty**, naczelnika Wydziału Zdrowia, Edukacji, Kultury, Sportu i Turystyki. Od tego roku Powiat Ostrowiecki zapewnił wyższe środki, a przede wszystkim wypracował sposób, który zgodny z prawem pozwala na obecne finansowanie.

-Od kilku lat trwały dyskusje o tym, że Powiat Ostrowiecki nie chce tej opłaty zmienić, nie ma woli. Wszyscy pracowaliśmy nad takimi rozwiązaniami, aby rzeczywisty koszt dziecka przy formie prawnej, która powinna być zachowana, był dostosowany do potrzeb naszych placówek. Była to praca w zaciszu gabinetów, chociaż doniesienia medialne były takie, które „szarpały" Powiatem Ostrowieckim. Jednak myślę, że tu nie chodzi o to, aby „szarpać się", ale wypracować takie formy, które będą najlepsze, by zabezpieczyć dziecko. I dziś mamy dobrą informację – oszacowaliśmy koszty i ze względu na to, w jaki sposób funkcjonuje placówka w Denkowie, a jest to placówka najbardziej doraźna, gdyż tu trafiają dzieci z sytuacji bardzo trudnych, przy zaangażowaniu odpowiedniej liczby pracowników, specjalistów, którzy muszą pochylać się nad problemami dzieci – to dofinansowanie będzie o ponad 1000 złotych większe na dziecko w placówce w Denkowie. Natomiast o ponad od 130 do ponad 150 złotych większe na dziecko w placówce w Małachowie. Dziękuję za zaangażowanie sióstr Zgromadzenia Franciszkanek Rodziny Maryi, które prowadzi placówki w Denkowie oraz wszystkim osobom, które wspierają nasze placówki. Proszę dalej o to wsparcie, gdyż takiego wsparcia nigdy dość. Cieszymy się, że są osoby, które pomagają i którym leży na sercu dobro dzieci – mówiła starosta Agnieszka Rogalińska.

Ogromne znaczenie współpracy i zrozumienie tych potrzeb podkreślała siostra Elżbieta Kot, dyrektor placówek Nasz Dom w Denkowie.

-Został wypracowany ten model dla placówek, które dłużej istnieją, aby brać pod uwagę ten rzeczywisty koszt utrzymania. Chcę podziękować wszystkim osobom zaangażowanym za to zrozumienie, za pomoc dla dzieci, bo nie tylko dzięki wkładowi Zgromadzenia, ale także dzięki wszystkim Państwu, którzy pomagają, możemy wprowadzić w Naszym Domu pewne innowacje, które są konieczne, ponieważ dzieci przychodzą naprawdę zaniedbane. W całej Polsce jest coraz więcej dzieci z dysfunkcjami. Dzięki wsparciu dobrych ludzi w Naszym Domu powstała sala doświadczania świata dla dzieci po głębokich traumach, ze stresem pourazowym, gdzie mogą się wyciszyć, zrelaksować. Ale tu też jest potrzebne indywidualne zajęcie się dzieckiem i stąd też to nasze dążenie do tego, aby była dostateczna ilość wychowawców, aby to finansowanie zapewniało indywidualną opiekę tym dzieciom, a nie tylko je przechować. Serdecznie dziękuję pani staroście, pani dyrektor PCPR -u i wszystkim za zrozumienie. Efekty tej pracy widać, jeżeli więcej tym dzieciom poświęcimy czasu, nauczymy je dobrze spędzać czas wolny, to widać. Chociażby w tym mieszkaniu treningowym, które powstało. Tylu mieszkańców Ostrowca obawiało się, że będą to dzieci stwarzające problemy, hałasy, a okazuje się, że mieszkają tam już młodzi – dorośli, którzy uczą się, na miarę swoich możliwości, starają się ułożyć sobie życie i którzy rokują, że nie będą tymi, którzy obciążają świadczeniami, bo zarobią na siebie. Ale to się dzieje tylko dzięki pomocy. Oni sami mówią, że gdyby nie trafili do domu dziecka, gdyby im nikt nie pomógł, to oni nie byliby tymi ludźmi, jakimi są. Jeszcze raz serdecznie dziękuję tym, którym dobro dziecka leży na sercu – mówiła s. Elżbieta Kot.

Jak podkreślał wicestarosta Łukasz Dybiec, zarząd powiatu szuka dobrych rozwiązań systemowych, które nie są doraźne, a budują fundament trwałych działań, wychodzących naprzeciw potrzebom.

- Jako zarząd powiatu podchodzimy systemowo do każdej dziedziny życia. Od wielu lat współpracujemy z placówkami i staramy się budować systemy dostosowane do potrzeb. Taki system w przypadku placówek opiekuńczo – wychowawczych zdołaliśmy wypracować i chcemy go rozwijać. Kwestie finansowe są jednym aspektem, ale też później te dzieci usamodzielniają się i my przez tę współpracę z gminą Ostrowiec Świętokrzyski w zakresie zasobów mieszkaniowych wprowadziliśmy rozwiązania, które sprawdziły się i mamy tu duże sukcesy. W tamtym roku udało się wyremontować dom – mieszkania treningowe i bardzo dużą uwagę skupiamy, aby te osoby były dopilnowane, aby specjaliści, którzy tam pracują wprowadzili je w to dorosłe życie. Planujemy objąć ich także systemem stypendialnym w formie pilotażu i prowadzimy prace w tym kierunku. Problemy zawsze były i będą, ale my musimy spokojnie z nimi się mierzyć i je rozwiązywać – mówił wicestarosta Łukasz Dybiec.

O potrzebie współpracy i wspierania placówek opiekuńczo – wychowawczych mówiła również Joanna Pikus, dyrektor Powiatowego Centrum Pomocy Rozdzinie.

-Wszystkie placówki z terenu powiatu ostrowieckiego zapewniaj ą doskonałe wsparcie dzieciom, które tego wsparcia potrzebują. Do Denkowa najczęściej trafiają dzieci z interwencji. To jest taki moment, kiedy dziecko jest w największej traumie, kiedy wymaga największego, często indywidualnego wsparcia specjalistów. Staramy się rozwijać rodzinną pieczę zastępczą. Natomiast jeśli nie zadbamy o placówki opiekuńczo – wychowawcze, to sam proces deinstytucjonalizacji, o którym tak wiele się mówi, tak naprawdę zrobi większą krzywdę dla naszych dzieci, które tego wsparcia potrzebują. Dom treningowy jest sukcesem, przede wszystkim tych dzieci, które pokazały, że trzeba i warto pomagać, bo bez takiej realnej pomocy , nie miałyby szansy na taką dorosłość, na takie poczucie bezpieczeństwa. Za to wsparcie dziękuję zarządowi powiatu, bo bez niego jako jednostka niewiele moglibyśmy zrobić – mówiła dyrektor Joanna Pikus.

W 2026 roku koszt utrzymania jednego dziecka w Placówce Nr 1 w Denkowie wynosi 6 554,46 złotych, w Placówce Nr 2 – 6 500,13 złotych, w Placówce nr 1 w Małachowie – 4 962,16 złotych, w Placówce Nr 2 – 4 961,98 złotych, w Placówce Nr 3 – 4 965,90 złotych i w Placówce Nr 4 – 6 045,65 złotych. Jak wyjaśniała dyrektor PCPR, Joanna Pikus, kwoty te są rzeczywistym kosztem w danych placówkach poniesionym na dziecko w ubiegłym roku, pomniejszonym o koszty inwestycyjne i na tej podstawie, po uwzględnieniu wskaźnika ustawy budżetowej, wyliczany jest średni koszt utrzymania dziecka. Jak jednak zaznaczyła starosta Agnieszka Rogalińska, powiat ostrowiecki zabiegał i nadal będzie zabiegać o ujednolicenie kosztów utrzymania dzieci w placówkach opiekuńczo – wychowawczych, by nie było różnic pomiędzy dzieckiem z powiatu ostrowieckiego, a dzieckiem z powiatu szczecińskiego.

- Każde dziecko powinno być traktowane jednakowo i te kwestie powinny być uregulowane systemowo, aby te koszty były ujednolicone w całym kraju, aby nie było różnic. O to zabiegaliśmy i nadal będziemy zabiegać. Takie stanowisko przygotujemy po raz kolejny na Konwent Starostów Województwa Świętokrzyskiego już w lutym br. – mówiła starosta Agnieszka Rogalińska.

A. Mroczek

eprasa.pl 96bc18713a

Powiat Ostrowiecki stawia na innowacje -jedyny w regionie i drugi w kraju wdraża sztuczną inteligencję

Wydział Geodezji, Kartografii i Katastru Starostwa Powiatowego wdraża do swojej pracy rozwiązania AI. Już niebawem z rozwiązań sztucznej inteligencji będą mogli korzystać nie tylko pracownicy Starostwa, ale też mieszkańcy, chcący załatwić konkretną sprawę. O nowoczesnych technologiach podczas konferencji z udziałem starosty ostrowieckiego **Agnieszki Rogalińskiej** i wicestarosty **Łukasza Dybca**, mówili **Łukasz Śliwiński** naczelnik Wydziału Geodezji, Kartografii i Katastru oraz **Rafał Jabłoński**, właściciel firmy Delab.

-Od wielu lat wdrażamy rozwiązania technologiczne, które usprawniają realizację naszych zadań oraz dostęp do danych geodezyjnych – rozwiązanie geoportalu Powiatu Ostrowieciego, w którym nie tylko prezentujemy dane, ale też służy on do wszelkiego rodzaju procesu zamawiania dokumentów dla mieszkańców, ale również dla użytkowników profesjonalnych – geodetów, projektantóch, rzeczoznawców majątkowym, komorników sądowych oraz wszystkich jednostek samorządowych z terenu naszego powiatu. Ponad 150 pracowników urzędów z terenu powiatu codziennie korzysta z dostępu do naszych zasobów geodezyjnych. Jednak, aby móc udostępniać te dane, musimy je na bieżąco aktualizować. Już od paru miesięcy w naszej pracy wykorzystujemy rozwiązanie z wykorzystaniem sztucznej inteligencji. Testujemy to rozwiązanie, a polega ono na aktualizacji bazy danych ewidencji gruntów i budynków, na podstawie aktów notarialnych, które są sczytywane przez moduł sztucznej inteligencji. To rozwiązanie, które już przynosi pozytywne efekty realizujemy jako jedyni w województwie świętokrzyskim, a z informacji jakie posiadam, jesteśmy drugim Starostwem w Polsce, które tego typu rozwiązanie wdrożyło i je testuje. Ono się rozwija, musimy uczyć modele językowe, jak rozpoznawać akty notarialne, a są to dokumenty merytorycznie trudne, ale mamy już sukcesy – mówił naczelnik Łukasz Śliwiński.

Inną koncepcją zastosowania AI , która dotyczy nie tylko Wydziału Geodezji, ale całego Starostwa, jest Chatbot. W tym zadaniu Powiat współpracuje z ostrowiecką firmą Delab. Chatbot miałby na celu przeszukiwanie bazy danych, strony internetowej i udzielanie podstawowych odpowiedzi na pytania zadawane przez interesantów. Na przykład – jak zamówić wypis z rejestru gruntów, co trzeba zrobić, aby zarejestrować samochód.

-Chcemy wdrożyć takie rozwiązanie, które z wykorzystaniem tzw. generatywnego modelu AI, ale również w technologii RAG, będzie bazowało na bazie danych, którą z kolei będzie strona internetowa, aby to rozwiązanie pomagało mieszkańcom w korzystaniu nie tylko z naszej strony, ale również w pewnego rodzaju nawigowaniu – podpowiadaniu, który wydział za daną sprawę jest odpowiedzialny, pod jakim numerem telefonu można uzyskać informację, bez potrzeby przeszukiwania setek stron – dodaje naczelnik Łukasz Śliwiński.

Firma Delab w tzw. nowoczesnych technologiach pracuje od wielu lat. Metoda RAG to technika optymalizacji modeli językowych poprzez dostarczenie im zewnętrznych, aktualnych źródeł danych przed wygenerowaniem odpowiedzi.

-Czy tego chcemy, czy nie, świat przyspiesza. To o czym teraz się mówi, to są wszelkiego rodzaju technologie sztucznej inteligencji. To co my, jako firma proponujemy wdrożyć i w jaki sposób chcemy rozszerzyć już działające inicjatywy oraz rozwiązania, to jest rozwiązanie bazujące na technologiach AI, wykorzystujących i opartą o metodę typu RAG – Retrieval – Augmented Generation, oznacza to sztuczną inteligencję, która mówiąc krótko nie halucynuje, a bazuje na nowoczesnych modelach językowych, ale też dodatkowo wzbogaconych o przeszukiwanie sprawdzonej, aktualnej bazy danych, takich jak akty prawne, aktualne procedury urzędowe, różnego rodzaju rozporządzenia. W naszym wyobrażeniu rozwiązanie to powinno służyć mieszkańcom powiatu ostrowieckiego, ale nie tylko, bo korzyści są zarówno zewnętrzne, jak i wewnętrzne, dla pracowników urzędu. System pracuje 24 godziny, siedem dni w tygodniu i jest otwarty, działa zarówno rano, jak i po godzinach pracy urzędu, stąd uważam, że jest to dobry moment i chciałem pogratulować Starostwu Powiatowemu, że wchodzi w tego typu rozwiązania, które są już wstępnie sprawdzone, znamy ich wady i zalety, natomiast zdecydowanie usprawniają urząd, czynią go bardziej nowoczesnym, bardziej otwartym i bardziej dostępnym- **Rafał Jabłoński**, przedsiębiorca, właściciel firmy Delab.

Nowoczesne technologie mają nie tylko usprawnić pracę urzędu, ale przede wszystkim ułatwić mieszkańcom dostęp do potrzebnych informacji, bez zbędnej straty czasu.

Inwestujemy w infrastrukturę edukacyjną

Trwają intensywne prace w Zespole Szkół Nr 3, związane z realizacją dwóch dużych projektów, na które Powiat Ostrowiecki pozyskał blisko 20 milionów z Krajowego Planu Odbudowy oraz z programu regionalnego Fundusze Europejskie dla Świętokrzyskiego na lata 2021 -2027. Jak podkreśla wicestarosta **Łukasz Dybiec**, w ramach robót realizowane są: termomodernizacja budynku, wymiana stolarki okiennej i drzwiowej, modernizacja instalacji oraz modernizacja sal praktycznej nauki zawodu wraz z dostosowaniem budynku szkoły do potrzeb osób z niepełnosprawnościami.

Ostrowiec Świętokrzyski, 28.01.2026 r.
SRL.6220.2.2026
(ORL.6220.5.2025)

OBWIESZCZENIE

Działając na podstawie art. 49 ustawy z dnia 14 czerwca 1960 r. Kodeks postępowania administracyjnego (Dz. U. z 2025 r. poz. 1691) w związku z art. 362 ustawy z dnia 27 kwietnia 2001 r. Prawo Ochrony Środowiska (Dz.U. z 2025 r. poz. 647 z późn. zm.)

Starosta Ostrowiecki

podaje do publicznej wiadomości informację o przedłużeniu terminu załatwienia wszczętej z urzędu sprawy dotyczącej wydania decyzji nakładającej na Pana Wojciecha Kaczorowskiego, prowadzącego działalność gospodarczą pod nazwą „CHEMOBUD" Wojciech Kaczorowski, ul. Mostowa 72, 27-400 Ostrowiec Świętokrzyski, obowiązek ograniczenia oddziaływania na środowisko i jego zagrożenia oraz przywrócenia środowiska do stanu właściwego.

Z treścią zawiadomienia oraz z dokumentacją sprawy można zapoznać się w siedzibie Starostwa Powiatowego w Ostrowcu Świętokrzyskim, ul. Iłżecka 37, 27-400 Ostrowiec Świętokrzyski w godzinach pracy urzędu tj. 7.30-15.30.

Informuję, iż w myśl art. 49 k.p.a., zawiadomienie stron postępowania o czynnościach następuje w formie publicznego obwieszczenia. Zawiadomienie uważa się za dokonane po upływie 14 dni od dnia, w którym nastąpiło publiczne obwieszczenie. Wskazuje się dzień **02.02.2026 r.**, jako dzień, w którym nastąpiło publiczne obwieszczenie.

eprasa.pl 96bc18713a

NUMER 05(3691)
2 lutego 2026 R.
Gazeta Ostrowiecka

Sprzeciw wobec obniżenia środków na aktywizację osób bezrobotnych i wsparcie pracodawców!

Ogólnopolski Konwent Dyrektorów Powiatowych Urzędów Pracy wyraził swoje stanowisko i skierował je do ministry Rodziny, Pracy i Polityki Społecznej, **Agnieszki Ziemianowicz – Bąk**, w sprawie drastycznego zmniejszenia środków Funduszu Pracy na rzecz aktywizacji osób bezrobotnych i wsparcia pracodawców. Jak podkreśla Małgorzata Stafijowska, dyrektor Powiatowego Urzędu Pracy w Ostrowcu Świętokrzyskim, która jednocześnie przewodniczy pracom Ogólnopolskiego Konwentu Dyrektorów PUP, brak środków oznacza brak możliwości realizowania działań dotyczących stabilności rynku pracy.

-Ogólnopolski Konwent Dyrektorów Powiatowych Urzędów Pracy zdecydowanie i jednoznacznie sprzeciwia się wobec obniżenia tych środków na formy pomocy w 2026 roku i wnosi o utrzymanie poziomu finansowania powiatowych urzędów pracy z Funduszu Pracy w roku 2026 na poziomie co najmniej zbliżonym do roku 2025. Plany finansowe Funduszu Pracy na 2026 rok dają podstawy do niepokoju oraz wymuszają nieodparte wnioski wskazujące na pewnego rodzaju pozorność walki z bezrobociem. Ograniczenie środków mających służyć finansowaniu polityki rynku pracy budzi bardzo poważne obawy o możliwość skutecznej realizacji tej polityki. Trzeba zauważyć, że w roku 2025 Fundusz Pracy na program na rzecz promocji zatrudnienia, łagodzenia skutków bezrobocia i aktywizacji zawodowej wyniósł ponad 3 miliardy 652 milionów, o czym mówi Załącznik Nr 13 tabeli Ustawy Budżetowej. Natomiast prognoza roku 2026 na formy wsparcia wyniosła ponad 2 miliardy, 147 milionów. Oznacza to, że kwota, którą będą mogły dysponować urzędy pracy w Polsce na programy aktywizacyjne dla osób bezrobotnych i wsparcia pracodawców będzie niższa o ponad 42 procent w stosunku do roku 2025. W praktyce środki te zostały podzielone przez województwa, zgodnie z obowiązującym Rozporządzeniem Rady Ministrów z 27 listopada i po tym podziale niestety, w ujęciu procentowym najmniejsze obniżenia środków odnotowano w województwie podkarpackim około 40 procent, a największe obniżenia w województwie świętokrzyskim około 90 procent, jednocześnie województwo łódzkie, opolskie, nie otrzymało w ogóle środków na realizację projektów współfinansowanych z EFS +, co wymagało uruchomienia dodatkowych środków rezerwy. Obniżenie wysokości środków Funduszu Pracy do wskazanego poziomu istotnie ogranicza możliwość realizacji zadań ustawowych przez powiatowe urzędy pracy, w tym przede wszystkim programów aktywizacyjnych dla osób bezrobotnych i wsparcia przedsiębiorców, czy szeroko pojętych działań na rzecz rozwoju lokalnych rynków pracy. Skutkiem tego może być nie tylko pogorszenie efektywności działań urzędów, ale także osłabienie lokalnych gospodarek oraz ograniczenie możliwości danego województwa do skutecznego wsparcia w obszarze zatrudnienia. Wydaje się to szczególnie niepokojące, w obliczu rosnącego w ostatnich miesiącach poziomu bezrobocia, gdzie stopa bezrobocia wzrosła z 5,4 procenta w lipcu 2025 do 5,6 procenta w listopadzie 2025, co przekłada się w liczbach rosnących 861 tysięcy we wrześniu 2025 do 873,6 tysiąca w listopadzie 2025. Ponadto nowe regulacje prawne, wynikające z obowiązującej od 1 czerwca 2025 nowej Ustawy o Rynku Pracy i Służbach Zatrudnienia przewidują nowe formy wsparcia, na wdrożenie których w obliczu planowanego budżetu zabraknie środków finansowych – przyznaje dyrektor Małgorzata Stafijowska.

Ogólnopolski Konwent Dyrektorów Urzędów Pracy apeluje o podjęcie zdecydowanych działań zmierzających do zwiększenia środków Funduszu Pracy w Budżecie Państwa na 2026 rok, chociażby poprzez uruchomienie środków rezerwy Funduszu Pracy już w pierwszym kwartale 2026 roku.

Stanowisko to zostało przekazane do Ministerstwa Rodziny, Pracy i Polityki Społecznej, Ministerstwa Finansów i Gospodarki, do Związku Powiatów Polskich, do Pracodawców RP Konfederacji Lewiatan, Związku Przedsiębiorców i Pracodawców oraz Ogólnopolskiej Rady Rynku Pracy.

A. Mroczek

Informujemy, że Powiatowy Urząd Pracy w Ostrowcu Świętokrzyskim rozpoczyna nabór wniosków w ramach projektu „Aktywizacja zawodowa osób bezrobotnych w powiecie ostrowieckim (IV)".
To doskonała okazja, aby uzyskać wsparcie finansowe na rozwój zawodowy lub doposażenie firmy.

Poniżej przedstawiamy szczegółowy harmonogram oraz limity miejsc:

HARMONOGRAM NABORÓW:

Organizację staży (ok. 65 osób)

Termin: 02.02.2026 r. – 04.02.2026 r.
Uwaga: Nabór może zostać zamknięty wcześniej w przypadku wyczerpania limitu środków.

Prace interwencyjne (ok. 82 osoby)

Termin: od 02.02.2026 r. do wyczerpania środków.

Refundację kosztów doposażenia stanowiska pracy (ok. 45 stanowisk):

Termin: od 11.02.2026 r. (od godz. 7:00) do wyczerpania środków.

DLA KOGO JEST TEN PROJEKT?
W pierwszej kolejności kierowane będą osoby bezrobotne w trudnej sytuacji na rynku pracy, w tym w szczególności:
- osoby poniżej 30 r.ż.
- osoby powyżej 55 r.ż.
- osoby długotrwale bezrobotnych,
- osoby z niepełnosprawnościami
- osoby o niskich kwalifikacjach.
- kobiety
- osoby sprawujące opiekę nad osobą potrzebującą wsparcia w
- codziennym funkcjonowaniu oraz powracające na rynek pracy po zakończonym okresie sprawowania opieki
- reemigranci i imigranci

Jak złożyć wniosek? Wnioski można składać osobiście w punkcie podawczym Urzędu (pokój nr 6, parter), przez e-doręczenia AE:PL-66227-80455-TVASG-25 Zamiast

Grupa na facebooku dla pracodawców z powiatu ostrowieckiego -
https://www.facebook.com/groups/779034302824084
20 minutowe konsultacje on-line na temat form pomocy
https://calendar.app.google/ZgXZJv8Ziw4UEuvA8 [1]

GIEŁDA PRACY

**Zaopiekuję się osobą starszą na godziny lub całodobowo, tel. 662 972 045
**Zatrudnię się jako osoba sprzątająca lub zaopiekuję się osobą starszą na godziny, tel. 795 698 218
**Podejmę się pracy jako osoba sprzątająca, ewentualnie zaopiekuję się osobą starszą, tel. 721 862 154
**Podejmę się opieki nad osobą starszą, na terenie Ostrowca, tel. 517 117 361
**Kobieta podejmie się sprzątania domów, mieszkań, tel. 502 591 613
**Posprzątam dom, mieszkanie, umyję okna. tel. 502 591 613

KUPON NA PORADĘ PRAWNĄ
mgr Przemysław Plaskota
w redakcji
i pod numerem
tel. 601 621 734
czwartek 5 lutego 2026
między 9.00-10:00.

Zabudowa balkonu, to nie jego rozbudowa

***-Przed zimą chciałam zabudować balkon szklaną witryną, aby uzyskać dodatkowe miejsce do przechowywania, a także stworzyć ochronę przed zimnem i śniegiem. Kiedy powiedziano mi, z jakimi się to wiąże formalnościami – odstąpiłam od tego zamiaru. Teraz dowiaduję się, że zapadł korzystny wyrok Sądu Administracyjnego w tej sprawie. Jakie wnosi zmiany* – pyta Czytelniczka.**

- Rzeczywiście, Sąd Administracyjny orzekł ostatnio, iż zabudowa balkonu witryną szklaną, w ramach z PCV, nie daje podstaw do kwalifikacji robót jako rozbudowy w rozumieniu art. 3 pkt 6 ustawy Prawo budowlane. Tego typu konstrukcji nie regulują wprost przepisy prawa budowlanego **– wyjaśnia mgr Przemysław Plaskota.** W związku z tym, nie trzeba starać się o pozwolenie na budowę, ani zgłaszać takich prac do nadzoru budowlanego.

Naczelny Sąd Administracyjny uznał, że zabudowa balkonu witryną szklaną, bez dopełnienia tych formalności, to nie samowolka budowlana. Sąd orzekł w ten sposób na korzyść kobiety, która nie wystąpiła o pozwolenie na taką zabudowę i dostała nakaz rozbiórki z Państwowej Inspekcji Nadzoru Budowlanego. Sąd uznał, że nie była to samowola budowlana, bo nie zmieniono kubatury ani powierzchni balkonu.

PS. Rozbudowa balkonu, która zwiększałaby jego powierzchnię, czy kubaturę mogłaby być już uznana za rozbudowę, wówczas faktycznie trzeba uzyskiwać pozwolenie na budowę.

/m/

CZYTELNIKU! MOŻESZ NA NAS LICZYĆ!

Coś Cię bulwersuje?
Z czymś się nie zgadzasz?
Chcesz wyrazić swoją opinię?
Szukasz rozwiązania swoich problemów?

PISZ: na adres e-mailowy: ostrowiecka@ostrowiecka.pl lub pocztowy: „Gazeta Ostrowiecka", ul. Polna 9 G; 27 -400 Ostrowiec Św.

DZWOŃ: **41 265 38 00** w godz. 9.00 - 12.00 lub pod nr dyżurny **696 467 719**

eprasa.pl 96bc18713a

Kryminalni w akcji

Około godz. 21 w jednym z mieszkań na terenie osiedla Częstocice, ostrowieccy policjanci odkryli w trakcie interwencji ciało młodego mężczyzny. Prawdopodobnie do jego śmierci doszło po tragicznej sprzeczce. Śledczy ustalają, co dokładnie wydarzyło się w tym mieszkaniu.

--Do zdarzenia doszło wieczorem 3 października 2025 r. w Częstocicach – mówi prokurator **Daniel Prokopowicz**, rzecznik Prokuratury Okręgowej w Kielcach. 25-letni Erwin M. w trakcie spotkania towarzyskiego zaatakował 26-letniego mężczyznę przy użyciu noża. Zadane przez sprawcę obrażenia skutkowały zgonem pokrzywdzonego. Na miejsce wezwani zostali funkcjonariusze Policji, przybył także prokurator, pod którego kierownictwem wykonano oględziny miejsca zdarzenia. Policjanci zatrzymali sprawcę, który zbiegł z miejsca zdarzenia. Do sprawy przesłuchano już m.in. pierwszych świadków i wykonano sekcję zwłok.

W oparciu o zebrany materiał dowodowy w dniu 5 października 2025 r. prokurator przedstawił Erwinowi M. zarzut zabójstwa z zamiarem bezpośrednim. Podejrzany nie przyznał się do popełnienia zarzucanego mu czynu i skorzystał z prawa do odmowy składania wyjaśnień. Prokurator wystąpił do Sądu Rejonowego w Ostrowcu Świętokrzyskim z wnioskiem o tymczasowe aresztowanie podejrzanego na 3 miesiące. Czyn zarzucany podejrzanemu zagrożony jest karą dożywotniego pozbawienia wolności.

Rozbój na 24-latku

W dniu 19 września 2025 r. na wniosek prokuratora Sąd Rejonowy w Ostrowcu Świętokrzyskim zastosował środek zapobiegawczy w postaci tymczasowego aresztowania na okres 3 miesięcy, wobec 20 i 23-latka. Mężczyźni podejrzani są o dokonanie rozboju na 24-letnim ostrowczaninie.

-Do zdarzenia doszło w dniu 15 września br. około godziny 20.30 na ul. Zbożowej w Ostrowcu Świętokrzyskim –mówi komisarz **Ewelina Wrzesień**, oficer prasowy KPP w Ostrowcu Świętokrzyskim. Jak wynikało z relacji 24-latka, nagle podbiegli do niego nieznani mężczyźni, którzy zaczęli bić go po twarzy i kopać po całym ciele. Następnie napastnicy dokonali kradzieży pieniędzy w kwocie 1.000 złotych oraz 4 sztuk e-papierosów, które miał schowane w reklamówce i uciekli. Pokrzywdzony o całym zajściu powiadomił ostrowieckich policjantów. Łącznie straty wycenił na kwotę 2.000 złotych.

Już następnego dnia ostrowieccy kryminalni zatrzymali dwóch mężczyzn w wieku 20 i 23 lat, jako podejrzanych o dokonanie tego przestępstwa. Młodzi ostrowczanie trafili do policyjnej celi, a funkcjonariusze odzyskali część skradzionego mienia. Zgodnie z Kodeksem karnym za rozbój grozi kara do 15 lat pozbawienia wolności.

Siedem i pół tony narkotyków

W dniu 13 sierpnia 2025 r. ostrowieccy kryminalni zajmujący się na co dzień zwalczaniem przestępczości narkotykowej, zatrzymali 26-latka, którego podejrzewali o trudnienie się procederem narkotykowym. W ręce kryminalnych trafiło blisko 670 gramów białego proszku, 100 gramów suszu roślinnego oraz ponad 290 gramów krystalicznej substancji. Wstępnie badania laboratoryjne potwierdziły, że była to amfetamina, marihuana oraz mefedron.

W dniu 14 sierpnia 2025 r. 26-letni mieszkaniec Ostrowca Świętokrzyskiego stanął przed obliczem sądu, który podjął decyzję o jego tymczasowym aresztowaniu na okres 3 miesięcy. Za posiadanie znacznej ilości narkotyków grozi nawet do 10 lat pozbawienia wolności.

Jak mówi komisarz E. Wrzesień, podczas minionych wakacji policjanci zabezpieczyli ok. 7,5 t narkotyków. To o 4,7 t więcej niż w trakcie poprzednich wakacji. Zabezpieczone substancje to głównie amfetamina, metamfetamina, mefedron, klefedron oraz tabletki LSD i ecstasy. Funkcjonariusze zlikwidowali także 14 laboratoriów narkotyków syntetycznych. Bezpieczeństwo nigdy nie idzie na urlop.

Włamania do rozmieniarek

Funkcjonariusze z Komendy Miejskiej Policji w Kielcach zatrzymali 48-letniego ostrowczanina, który dokonał 4 kradzieży z włamaniem do rozmieniarek pieniędzy, znajdujących się przy samoobsługowych myjniach samochodowych. Sąd zdecydował o tymczasowym aresztowaniu tego mężczyzny.

-W okresie od maja do lipca, na terenie miasta i powiatu kieleckiego oraz województwa podkarpackiego, doszło do łącznie 4 kradzieży z włamaniem do rozmieniarek pieniędzy, zlokalizowanych przy samoobsługowych myjniach samochodowych –mówi asp. **Małgorzata Perkowska -Kiepas**, oficer prasowy KMP w Kielcach. Jedno ze zgłoszeń wpłynęło do daleszyckich stróżów prawa w drugiej połowie maja tego roku. Wtedy została skradziona gotówka w kwocie ponad 4.000 złotych. Mundurowych z Daleszyc w realizacji tej sprawy wsparli funkcjonariusze z Wydziału dw. z Przestępczością Przeciwko Mieniu kieleckiej komendy, którzy w dniu 10 lipca 2025 r. na terenie Ostrowca Świętokrzyskiego zatrzymali 48-letniego mieszkańca tego miasta. W jego mieszkaniu policjanci zabezpieczyli m.in. sprzęt, który najprawdopodobniej służył do włamań oraz gotówkę w kwocie ponad 6.000 złotych, która była ukryta pod wanną i najprawdopodobniej pochodziła z przestępczego procederu. Jak wskazują ustalenia śledczych, na tym sprawa się nie kończy, bowiem według ich podejrzeń mężczyzna mógł działać jeszcze na terenie innych województw.

W dniu 11 lipca 2025 r. 48-latek usłyszał zarzut dokonania czterech kradzieży z włamaniem, a kielecki sąd przychylił się do wniosku prokuratury i zastosował wobec niego trzymiesięczny areszt tymczasowy. Może mu grozić kara do 10 lat pozbawienia wolności.

Wpadka recydywisty

W nocy 16 stycznia 2025 r. nieznany sprawca wszedł na teren jego posesji, gdzie dokonał uszkodzenia ozdób świątecznych oraz donic. Ponadto pokrzywdzony ujawnił brak dwóch kolorofonów i przedłużaczy. Wartość strat przekroczyła 900 złotych.

-Ostrowieccy mundurowi z ogniwa patrolowo –interwencyjnego rozpoczęli poszukiwania sprawcy tego przestępstwa i po krótkiej chwili na jednej z ulic Ostrowca Świętokrzyskiego zauważyli w kompleksie leśnym skradzione rzeczy oraz idącego w ich kierunku 56-latka – mówi komisarz **Ewelina Wrzesień**, oficer prasowy KPP w Ostrowcu Świętokrzyskim. Mężczyzna został zatrzymany i dowieziony do komendy, gdzie jeszcze tego samego dnia usłyszał zarzut uszkodzenia mienia i kradzieży. Policjanci odzyskali też skradzione rzeczy.

Kodeks karny za tego rodzaju przestępstwo przewiduje karę do 5 lat pozbawienia wolności. W związku z tym, że 56-latek działał w warunkach recydyw, sąd może wymierzyć mu teraz karę przewidzianą za przypisane przestępstwo w wysokości do górnej granicy ustawowego zagrożenia zwiększonego o połowę.

Wyższa skuteczność

Rok 2025 był dla polskiej Policji czasem intensywnych działań i rekordowych wyników. Mniej było przestępstw i wyższa skuteczność.

-Odnotowaliśmy spadek liczby przestępstw w 5 kluczowych kategoriach (m.in. kradzieże i bójki) o blisko 10.000 spraw. Jednocześnie ich wykrywalność wzrosła do poziomu 55,2 proc. -czytamy w policyjnym materiale prasowym. Dzięki pracy operacyjnej na rynek nie trafiło aż 56,8 ton narkotyków. Zlikwidowaliśmy 103 nielegalne laboratoria, w tym te prowadzone przez międzynarodowe grupy przestępcze. W minionym roku policjanci odnaleźli ponad 13,5 tysiąca osób zaginionych. Dzięki systemowi 11-letnia dziewczynka została odnaleziona cała i zdrowa następnego dnia.

Policjanci zatrzymali 641 osób podejrzanych o oszustwa metodą „na legendę". Choć liczba prób rośnie, skuteczność w zatrzymaniach wzrosła o ponad 50% rok do roku.

(w)

Uszkodzili BMW o piątej rano

W dniu 25 stycznia 2026 r., około godziny 5 rano, w miejscowości Baranówek, doszło do uszkodzenia pojazdu osobowego marki BMW. Jak ustalili policjanci, była to sprawka grupy młodych osób.

-Opatowscy kryminalni zatrzymali pięciu mężczyzn w wieku od 17 do 21 lat, którzy usłyszeli już zarzut przestępstwa zniszczenia mienia, a prokurator zastosował wobec podejrzanych środek zapobiegawczy w postaci dozoru Policji –mówi **Monika Żurek** z KPP w Opatowie. Za zniszczenie cudzego mienia grozi im kara do 5 lat pozbawienia wolności.

(w)

Z POLICYJNYCH RAPORTÓW

Pomogli schorowanej kobiecie

Dzielnicowy asp. szt. **Piotr Traczyński** oraz st. asp. **Krzysztof Lepiarz** odwiedzili schorowaną 62-letnią mieszkankę jednej z miejscowości na terenie gminy Waśniów. Mimo mroźnych dni, w domu nie było ogrzewania, a woda z uszkodzonej instalacji zalała pokój, kotłownię, łazienkę oraz korytarz. W piwnicy woda sięgała wysokości około pół metra. Kobieta znajdowała się w ciężkich warunkach, które realnie zagrażały jej zdrowiu, a nawet życiu.

-Dzielnicowi o sytuacji powiadomili Gminny Ośrodek Pomocy Społecznej w Waśniowie –mówi **Ilona Piwnik** -Wócik z KPP w Ostrowcu Świętokrzyskim. Początkowo kobieta nie chciała opuścić swojego miejsca zamieszkania. Dopiero cierpliwe rozmowy, w które zaangażowali się zarówno dzielnicowi, jak i pracownik socjalny, przyniosły oczekiwany rezultat.

Straż pożarna pomogła w zabezpieczeniu mieszkania oraz wypompowaniu wody.

Zderzenie podczas skręcania w lewo

W dniu 27 stycznia 2026 r. po godz. 13, w Wygiełzowie na drodze wojewódzkiej 757, miało miejsce zdarzenie drogowe z udziałem dwóch pojazdów.

-Z naszych ustaleń wynika, że 45-latek kierujący pojazdem osobowym wykonywał manewr skrętu w lewo, gdy w tym czasie jadący za nim bus marki Renault nie zachował odpowiedniej odległości i uderzył w tył poprzedzającego go auta –mówi st. asp. **Katarzyna Czesna –Wójcik**, oficer prasowy KPP w Opatowie. Kierujący byli trzeźwi, obaj zostali przewiezieni do szpitala. Ich życiu nie zagraża niebezpieczeństwo.

Jak powiedział **Sebastian Saramański** z KP PSP w Opatowie, działania strażaków polegały na udzieleniu Pierwszej Kwalifikowanej Pomocy, na zabezpieczeniu miejsca zdarzenia i pomocy ZRM.

(w)

eprasa.pl 96bc18713a

NUMER 05(3691)
2 lutego 2026 R.
Gazeta Ostrowiecka

Wojskowa przysięga Wojsk Obrony Terytorialnej na płycie ostrowieckiego Rynku

W minioną niedzielę na ostrowieckim Rynku odbyła się uroczysta przysięga wojskowa żołnierzy 10. Świętokrzyskiej Brygady Obrony Terytorialnej im. mjr. cc. Eugeniusza Gedymina Kaszyńskiego „Nurta".

Uroczystość odbyła się zgodnie z ceremoniałem wojskowym. Rozpoczęła się wprowadzeniem na płytę rynku pododdziału, który składał przysięgę oraz wprowadzeniem kompanii honorowej. Następnie została podniesiona flaga państwowa i odśpiewany hymn. Po czym głos zabrał dowódca 10. Świętokrzyskiej Brygady Obrony Terytorialnej. Blisko 60 ochotników, którzy ukończyli szkolenie podstawowe, wypowiedziało słowa roty przysięgi wojskowej. Przysięgę złożyło również ponad 30 ochotników, którzy ukończyli 8-dniowe szkolenie wyrównawcze. Wyznaczeni żołnierze złożyli przysięgę honorową na sztandar wystawiony na front szyku. Pozostali żołnierze przysięgę złożyli w szyku. Uroczystej przysiędze towarzyszyło wyróżnienie najbardziej zaangażowanych żołnierzy podczas szkolenia. Wyróżnienia żołnierze odebrali wraz z rodzinami.

Uroczystość na płycie rynku to finał tzw. „szesnastki", realizowanej w ramach programu „Ferie z WOT" dla tych, którzy zimową przerwę wybrali po to, aby rozpocząć swoją drogę w Wojskach Obrony Terytorialnej. Słowa przysięgi zostały wypowiedziane m.in. w obecności dowódcy brygady płk **Sławomira Machniewicza**, reprezentantów Centrum Przygotowań do Misji Zagranicznych, w tym płk **Krzysztofa Orzecha**, senatora **Jarosława Rusieckiego**, doradczyni wojewody świętokrzyskiego **Józefa Bryka, Jolanty Madioury**, samorządowców oraz mieszkańców.

Szczególnemu, wojskowemu wydarzeniu z dumą przyglądali się najbliżsi żołnierzy 10. Świętokrzyskiej Brygady Terytorialnej im. mjr. cc. Eugieniusza Gedymina Kaszyńskiego „Nurta".

J. Boleń

BWA Ostrowiec Świętokrzyski przepis na idealny zimowy dzień

Zima w BWA Ostrowiec Świętokrzyski to gwarancja twórczego czasu, dobrej energii i spotkań ze sztuką w najlepszym wydaniu. Ferie zimowe w galerii po raz kolejny pokazały, że idealny zimowy dzień ma właśnie taki przepis.

Właśnie zakończyły się zimowe artystyczne półkolonie w galerii. Dwa turnusy wypełnione po brzegi radością, śmiechem i twórczym działaniem. Podczas zajęć dzieci miały okazję sprawdzić się w wielu artystycznych rolach. Były projektantami, dekoratorami i konstruktorami, z entuzjazmem podejmując kolejne wyzwania. Poznały zasady quillingu i puentylizmu, odkrywały tajniki tkania, własnoręcznie tworząc miniaturowe dywaniki, a także samodzielnie projektowały i wykonywały pamiątkowe napy. Nie zabrakło artystycznych eksperymentów – białe kartki zapełniały się barwami, które „rosły" pod wpływem sody, ku ogromnej radości młodych twórców. Całość dopełniały zabawy ruchowe oraz ćwiczenia pobudzające wyobraźnię. Symbolicznym zwieńczeniem ferii była loteria fantowa, w której – jak przystało na idealny finał – nie było przegranych.

W czasie ferii zimowych – podobnie jak w każdym innym tygodniu, w galerii regularnie odbywały się oprowadzania i warsztaty związane z aktualną wystawą oraz zajęcia w ramach Artystycznej Akademii dla dzieci. Dzięki temu galeria nieprzerwanie pełni swoją edukacyjną i popularyzatorską rolę, zapraszając najmłodszych do stałego kontaktu ze sztuką.

Ferie w BWA Ostrowiec Świętokrzyski to jednak nie tylko propozycja dla najmłodszych. Pracownicy galerii skrupulatnie przygotowali ofertę dla każdej grupy wiekowej, dbając o to, by wszystkim mieszkańcom Ostrowca Świętokrzyskiego i okolic umilić zimowy czas. W tym okresie odbyły się również warsztaty dla dorosłych „Lubelskie pająki", podczas których uczestnicy tworzyli dekoracje ludowe, które kiedyś miały symbolizować urodzaj, dobrobyt i szczęście. Sale galerii wypełniły się bibułkowymi kwiatami, słomkami i kolorowymi papierami, tworząc niepowtarzalną, folkową atmosferę.

Ważnym punktem zimowego programu był wernisaż **Grzegorza Firmantego**, artysty -samouka, silnie związanego z naturą. Wystawa „Przejścia i Pęknięcia" otwarta 23 stycznia prezentowana jest w 4. Wymiarze Międzypokoleniowej Przestrzeni Twórczej i nadal pozostaje dostępna dla odbiorców. Galeria aktywnie włączyła się również w 34. Finał WOŚP, prowadząc kreatywne stoisko dla wszystkich odwiedzających Browar Kultury. W tym roku propozycją BWA były kolorowe serca tworzone metodą quillingu. Stoisko cieszyło się dużym powodzeniem zarówno dzieci, jak i dorosłych.

Ostatnim wydarzeniem ferii był finisaż wystawy pokonkursowej LOOSTRO. 17 Jesienny Salon Sztuki, który miał miejsce 1 lutego. Po ekspozycji oprowadziła i opowiedziała kuratorka, **Justyna Łada**, wspólnie z przewodniczącym jury **Sebastianem Kustrą**. Wspólnie przybliżyli odbiorcom ideę i kulisy prezentowanych prac, a także pomogli zinterpretować nieoczywiste obiekty artystyczne.

Ferie dobiegły końca, a BWA Ostrowiec Świętokrzyski nie zwalnia tempa. Kolejne wydarzenia już zaplanowane czekają na swoich odbiorców. Szczegółowe informacje o wszystkich propozycjach BWA dostępne są na stronie **www.bwa.ostrowiec.pl**, w mediach społecznościowych (Facebook i Instagram), w aplikacji OstraKarta oraz pod numerem telefonu **41 263 20 48.**

eprasa.pl 96bc18713a

„Chreptus” na najważniejszym z balów

Studniówki szkół z powiatu ostrowieckiego powoli dobiegają końca. W minioną sobotę na studniówkowy parkiet dumnie wkroczyli uczniowie II LO im. J. Chreptowicza z Ostrowca Świętokrzyskiego.

Tradycyjnie poloneza w gościnnych progach Bałtowskiego Zapiecka w pierwszej parze rozpoczęła dyrektor szkoły, **Małgorzata Górecka -Smolińska**. Część oficjalną studniówki poprowadzili uczniowie: **Anna Popek, Julia Giemza** oraz **Adam Pożoga**. Po ciepłych słowach skierowanych przez dyrektor do uczniów i rodziców, głos w imieniu rodziców zabrali: **Agnieszka Zięba - Stępień** oraz **Marcin Jabłoński** wspominając także swoje lata w ławkach szkoły. Podziękowania od uczniów dla dyrekcji i grona pedagogicznego w imieniu maturzystów złożyli: **Gabriela Graboń** i **Kacper Pałys**. Z humorem, niezwykłą dykcją oraz błyskotliwością do swoich koleżanek i kolegów zwrócił się również uczeń **Kacper Domagała**. **/jbo/**

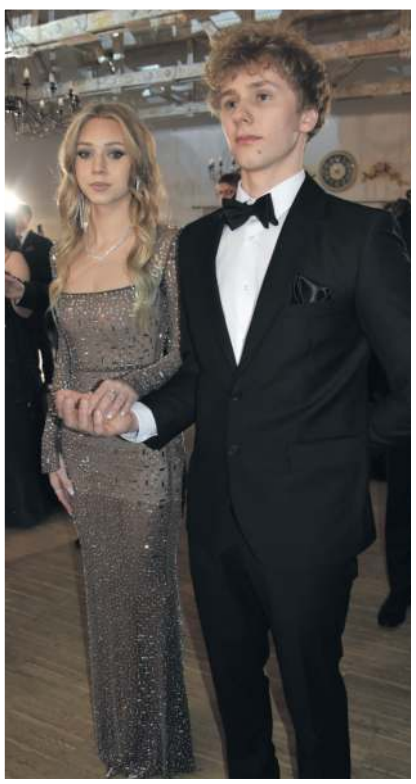

Zobacz fotorelację na www.ostrowiecka.pl

eprasa.pl 96bc18713a

NUMER 05(3691)
2 lutego 2026 R.
Gazeta OSTROWIECKA

Od września jedna szkoła dla wszystkich dzieci w gminie Bałtów

Taką decyzję podjęli radni Rady Gminy w Bałtowie większością głosów na styczniowym posiedzeniu sesji, gdzie w jednym z punktów była uchwała dotycząca likwidacji Publicznej Szkoły Podstawowej im. Legionów Polskich w Okole. Jak mówił wójt gminy **Hubert Żądło** uchwała ma charakter intencyjny i rozpoczyna formalną procedurę zmierzającą do likwidacji szkoły w Okole, która ma nastąpić 31 sierpnia 2026 roku. Zamiar likwidacji szkoły wymaga uprzedniego zawiadomienia rodziców uczniów oraz Świętokrzyskiego Kuratora Oświaty w Kielcach. Likwidację szkoły w Okole uzasadniają względy demograficzne – od 2020 roku szkoła liczyła coraz mniej uczniów: 2020/21 –79 uczniów; 2021/22 – 74 uczniów; 2022/23 – 65 uczniów; 2023/24 – 64 uczniów; 2024/25 –56 uczniów; 2025/26 – tylko 18 uczniów, w tym oddział przedszkolny – 9 dzieci, w tym 3 zamieszkujących poza obwodem PSP w Okole i SP w Bałtowie, klasa I –0, klasa II – 2 uczniów i klasa III – 7 uczniów. Aktualna liczba uczniów jest najniższą w historii szkoły i nie daje podstaw do racjonalnej organizacji procesu dydaktycznego. W obecnym roku szkolnym funkcjonuje w ograniczonej strukturze do klas I –III, w następstwie uchwały Rady Gminy dotyczącej przekształcenia szkoły, którego celem było dostosowanie szkoły do warunków demograficznych, a jednocześnie uniknięcie jej całkowitej likwidacji. Przekształcenie to nie przyniosło zakładanego rezultatu w postaci oddziaływania na lokalną społeczność i nie zatrzymało procesu odpływu uczniów. Jak wynika ze statystyk, już w pierwszym roku, po zmianie struktury liczebność klas I –III pozostała niska (0-7 uczniów), co uniemożliwia prawidłową organizację nauki, wymusza łączenie oddziałów i nie wpływa pozytywnie na integrację dzieci. We wrześniu 2025 roku wielu rodziców zdecydowało się na przeniesienie swoich dzieci do szkoły w Bałtowie.

Jak zapewnia wójt gminy Hubert Żądło, wszyscy uczniowie szkoły w Okole mają zapewnioną naukę w Szkole Podstawowej w Bałtowie, a także będą mieli zorganizowany transport na zajęcia, w sposób bezpieczny i odpowiadający potrzebom. Budynek szkoły w Bałtowie jest większy, nowocześniejszy i po kompleksowej modernizacji, co oznacza, że dzieci będą miały lepsze warunki do nauki. Sale lekcyjne wyposażone są w innowacyjne pomoce dydaktyczne i zajęcia odbywają się w przedmiotowych pracowniach z nowoczesnym sprzętem. Szkoła w Bałtowie posiada minitoring wizyjny, co wpływa także na poczucie bezpieczeństwa dzieci. Nie bez znaczenia są tu względy ekonomiczne, gdyż utrzymywanie budynku szkoły, przy istniejących rozwiązaniach, mija się z celem. Istotne jest również to, że w związku z likwidacją szkoły nikt nie traci pracy, wszystkie etaty zostaną zagospodarowane w szkole w Bałtowie.

Budynek szkoły w Okole ma swoją historię i stąd też wartość sentymentalną dla mieszkańców. Dlatego też radni przy podejmowaniu uchwały nie byli jednomyślni. Uchwałę przyjęto 9 głosami za, przy 5 głosach przeciw.

A. Mroczek

Wyzwania współczesnego pszczelarstwa

Ponad 80 pszczelarzy z powiatu ostrowieckiego uczestniczyło w szkoleniu pt. „Ekologia ewolucyjna i hodowla funkcjonalna pszczół, jako odpowiedź na wyzwania współczesnego pszczelarstwa", które rozpoczęło się w mroźny, niedzielny poranek.

Spotkanie otworzył **Józef Misiura,** prezes Stowarzyszenia Pszczelarzy Ziemi Ostrowieckiej, witając wszystkich pszczelarzy oraz prelegenta prof. dr hab. **Jerzego Demetraki**, paleologa, specjalistę w zakresie hodowli, genetyki i biologii pszczół.

-Takie konferencje są potrzebne, bo mówimy o zagrożeniach dla pszczół o zdrowotności , o chorobach, o czynnikach genetycznych matek pszczelich, a także o pożytkach, jak pszczoły żyją, jak się rozwijają oraz z jakimi zagrożeniami się mierzą. Kiedyś matki żyły 5 – 4 lata, dziś mówi się, że matki trzeba wymieniać co roku, a to są koszty. Bardzo wielu jest producentów, wielu widzi w tym biznes. Pszczelarzy nie ubywa, natomiast ubywa rodzin pszczelich i jest tendencja spadkowa. Wiąże się to z problemem sprzedaży miodu, czyli importem. Mówi się oficjalnie, że z Ukrainy mamy dodatkowo ściągnąć 35 tysięcy ton miodu i te pasieki będą się kurczyć. Nie ma możliwości, aby dobry miód, dziś często spotykany kosztował 10, czy 20 złotych. To nigdy miodem nie było. Jest więc taka niechęć. Jest parę osób młodych, które przybyły, ale oni delikatnie patrzą na to, bo najczęściej ktoś z rodziny zostawia pasiekę i oni zastanawiają się, czy pociągną to dalej, ale nie ma tendencji wzrostowej. Większość z nas to pszczelarze – pasjonaci. Zobaczymy jakie będą tendencje wiosną, po dobremu przygotowaniu rodzin pszczelich. Pszczelarstwo ma to do siebie, że ciągle trzeba się edukować, ciągle są jakieś nowinki i ciągle coś nowego się dzieje, dlatego istotne są takie spotkania, by wymieniać doświadczenia i wzbogacać dotychczasową wiedzę – mówił Józef Misiura, prezes Stowarzyszenia.

Wśród uczestników był także **Piotr Maj**, członek zarządu powiatu, hobbistycznie zajmujący się pszczelarstwem.

- Charakter tych pasiek teraz się zmienia, niewiele osób dziś pszczelarstwo traktuje, jako źródło dochodu. Wiele pasiek jest hobbystycznych, choć mamy kilku pszczelarzy zawodowych. Pszczelarstwo to nie tylko pozyskiwanie miodu, czy produktów pszczelich, ale też część składowa całego ekosystemu. Myślę, że sytuacja pszczelarstwa w powiecie ostrowieckim jest dobra. Jest zrozumienie i współpraca z samorządem powiatu, z panią starostą **Agnieszką Rogalińską**, stąd też to szkolenie, więc jeśli chodzi o nasz powiat, na pewno jestem bardzo spokojny, że kultura pszczelarska jest na wysokim poziomie. Pszczelarze ostrowieccy dysponują ogromną wiedzą. Te szkolenia są potrzebne, aby po okresie zimy obudzić w pszczelarzach to, że za chwilę zacznie się sezon i musimy stworzyć pszczołom warunki, aby mogły się rozwijać i dawać pożytek – mówił członek zarządu powiatu, Piotr Maj.

Konferencja była finansowana z dotacji budżetu powiatu ostrowieckiego.

(am)

Ostre przepisy dla kierowców

Od 29 stycznia 2026 roku obwiązuje Ustawa z dnia 4 grudnia 2025 r. o zmianie niektórych ustaw w celu poprawy bezpieczeństwa ruchu drogowego (Dz. U. poz. 1872); Nowe przepisy znacząco zaostrzają kary dla tzw. piratów drogowych. Kara więzienia grozi nie tylko za spowodowanie wypadku, lecz także za skrajnie niebezpieczną jazdę, łamanie sądowych zakazów oraz udział w nielegalnych wyścigach.

-To odpowiedź na szaleńcze zachowania kierowców na polskich drogach, które wszyscy znamy z Internetu: slalom między samochodami, przejeżdżanie przez podwójną linię, na zakrętach, pomiędzy samochodami, nagłe hamowanie. To wszystko są zachowania, które narażają innych uczestników ruchu na bezpośrednią utratę życia lub zdrowia, przez kierowców, którzy rażąco przekraczają prędkość i inne przepisy ruchu drogowego – podkreśla wiceminister sprawiedliwości **Arkadiusz Myrcha.**

Ministerstwo Sprawiedliwości podaje, że ustawa wprowadza na grunt prawny tzw. drift – czyli celowe doprowadzenie do utraty styczności z nawierzchnią chociażby jednego koła pojazdu mechanicznego – jako osobne wykroczenie. Za samo driftowanie grozić będzie grzywna nie niższa niż 1.500 zł. Jeśli jednak drift stwarza zagrożenie w ruchu drogowym – grzywna wyniesie co najmniej 2.500 zł.

Zloty motoryzacyjne liczące co najmniej 10 pojazdów trzeba będzie zgłaszać urzędom gminnym i uzyskać zezwolenie samorządu. Za organizację tego typu wydarzeń bez odpowiednich zezwoleń grozi m.in. kara grzywny nie niższa niż 2.000 zł. Ponadto karze grzywny podlegać będzie osoba, która umyślnie uczestniczy w takim wydarzeniu.

Nowe przepisy zaostrzają odpowiedzialność osób tamujących lub utrudniających ruch na drodze publicznej. Taka osoba podlega obecnie karze ograniczenia wolności albo grzywny. Wcześniej możliwe było zastosowanie nagany.

Naruszenie obowiązującego sądowego zakazu prowadzenia pojazdów będzie skutkować orzekaniem zakazu prowadzenia pojazdów mechanicznych dożywotnio (chyba że zachodzi wyjątkowy wypadek, uzasadniony szczególnymi okolicznościami).

Ustawa przewiduje możliwość konfiskaty pojazdu mechanicznego na rzecz Skarbu Państwa w przypadku osób łamiących sądowy zakaz prowadzenia pojazdów.

W przypadku, gdy u kierowcy badanie wykaże 1,5 promila alkoholu we krwi lub 0,75 mg/dm3 w wydychanym powietrzu lub prowadząca do takiego stężenia obliguje to sąd do orzeczenia przepadku pojazdu, chyba że zachodzi wyjątkowy wypadek, uzasadniony szczególnymi okolicznościami.

Ustawodawca zrezygnował z obowiązku zapłaty równowartości pojazdu

w sytuacji, gdy nietrzeźwy kierowca zostanie zatrzymany w pojeździe, który nie jest jego własnością. Zamiast tego sąd orzeknie od sprawcy nawiązkę od 5.000 zł do nawet 500.000 zł.

Warto dodać, że od 3 marca 2026 r. kierowcy, którzy przekroczą prędkość o ponad 50 km/h. poza obszarem zabudowanym na określonych typach dróg, stracą prawo jazdy na trzy miesiące;

(w)

eprasa.pl 96bc18713a

Pierwsza Zimowa Olimpiada Biblioteczna

W ramach drugiego tygodnia ferii przez dwa dni w Miejskiej Bibliotece Publicznej w Ostrowcu Świętokrzyskim odbywała się dla dzieci po raz pierwszy Zimowa Olimpiada Biblioteczna. Specjalnie na tę okazję został przygotowany wyjątkowy, bajeczny i przede wszystkim zimowy wystrój oraz różnego rodzaju rywalizacje.

-Zajęcia składały się z dwóch części, w pierwszej części dzieci poznają historię i idee igrzysk olimpijskich. Mamy przygotowane dla nich prezentacje oraz krzyżówkę - mówi z MBP **Ewa Pożoga**. Druga część rozpoczyna się od zapalenia olimpijskiego znicza. Dzieci są podzielone na grupy i biorą udział w specjalnie przygotowanych konkurencjach, m.in. mamy jazdę na nartach oraz trafianie śnieżkami do celu.

Zajęcia z dziećmi prowadziły także: wicedyrektor **Justyna Słoka -Bąk, Małgorzata Wojdan, Anna Kosikowska**.

/jbo/

Rodzinne planszówki na zakończenie ferii

Na zakończenie ferii zimowych Miejska Biblioteka Publiczna w Ostrowcu Świętokrzyskim zorganizowała rodzinne planszówki. Do gier planszowych zasiedli rodzice, dziadkowie, dzieci i wnuki.

-To wydarzenie promowaliśmy jako spotkanie dla rodziców, dziadków i dzieci - mówi **Anna Sokołowska** z MBP. Chcieliśmy uczestnikom spotkania pokazać, jakie gry planszowe są dostępne na co dzień w naszej bibliotece. Z jednej strony - rodzice mogą przyjść do biblioteki i wspólnie z dziećmi zagrać, ale to jest także świetny sposób na to, aby sprawdzić, czy dana gra będzie odpowiadać dzieciom.

- W naszym domu planszówki są bardzo popularne, bardzo często sięgamy po gry planszowe, po to, aby miło spędzić czas, rodzinnie, aby się razem pobawić - mówi Anna, która w zajęciach w bibliotece uczestniczyła z 7-letnim synkiem Frankiem. Nie ukrywam, że gry planszowe rozwijają dzieci. W różnym wieku każdy z domowników gra. Gramy także troszkę dla zabicia czasu i rozrywki.

Zajęcia z grami planszowymi poprowadzili z MBP: **Anna Sokołowska** oraz **Jacek Szafrański**.

/jbo/

Kącik czytelniczy

Wydawnictwo Czarna Owca prezentuje:

„Zwierzę ofiarne" Henrik Fexeus

Kiedy David otrzymuje e-mail od nieznajomej kobiety, która twierdzi, że zna sekrety z jego dzieciństwa, nie wie, jak zareagować. Najchętniej zignorowałby wiadomość i skupił się na uporządkowaniu uczuć wobec pięknej znanej prawniczki Florence. Problem w tym, że David nie pamięta swoich pierwszych dwunastu lat życia. Ciekawość okazuje się silniejsza – i mężczyzna odpowiada na e-mail. Niedługo potem kobieta, która się z nim skontaktowała, znika bez śladu, a David zostaje głównym podejrzanym. Ktoś zaczyna śledzić jego i wszystkich, na których mu zależy. Z pomocą Florence musi odkryć, kto za tym wszystkim stoi – i co wspólnego ma z jego utraconymi wspomnieniami.

Grupa Wydawnicza FOKSAL prezentuje :

„Spotkajmy się, kiedy będzie ładna pogoda" Lee Do-Woo

Subtelna, poetycka opowieść o uzdrawiającej sile relacji i miłości po przejściach. Czasem miłość przychodzi wtedy, gdy najmniej jej oczekujesz – i zostaje, nawet jeśli nie wiesz, jak ją nazwać. Po serii osobistych porażek Hae-wŏn wraca z Seulu do rodzinnego miasteczka. W poszukiwaniu spokoju trafia do małej księgarni – miejsca, w którym ludzie spotykają się, by rozmawiać o książkach, marzeniach i życiu. Księgarnię prowadzi cichy, introwertyczny Un-sŏp – ich ponowne spotkanie po latach staje się początkiem ciepłej, uzdrawiającej relacji, w której miłość nie potrzebuje wielkich słów.

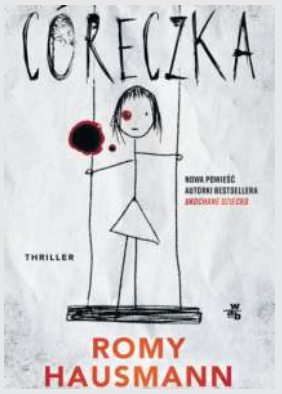

„ Córeczka" Romy Hausmann

Minęło dwadzieścia lat, odkąd Julie Novak zniknęła. Jej rodzina się rozpadła. Jedyną osobą, która wciąż wierzy, że dziewczyna żyje, jest jej ojciec, Theo. Nie przestaje jej szukać. Któregoś dnia kontaktuje się z nim podcasterka Liv. Twierdzi, że natrafiła na nowy trop. Theo chce poznać prawdę, ale musi się spieszyć, ponieważ cierpi na postępującą demencję i jego umysł powoli ogarnia ciemność.Kto wiele lat temu porwał jego córkę? Dlaczego były chłopak Julie, Daniel, tak skrupulatnie zamknął sypialnię zmarłej matki? I czy istnieje coś okrutniejszego niż niepewność co do losu własnego dziecka?

Wydawnictwo MIĘTA prezentuje:

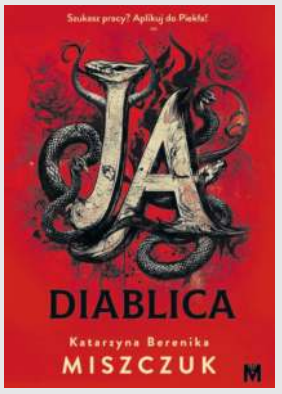

„Ja, diablica" Katarzyna Berenika Miszczuk

Szukasz pracy? Zapraszamy do Piekła. Studenckie imprezy, zajęcia na uczelni i randki? O nie, niestety nie mam na to czasu. Tak się składa, że dostałam pracę. A była to propozycja, której raczej nie można odrzucić. Kto by podejrzewał, że Los Diablos, stolica Piekła (tak, tego Piekła, tam na dole),całkiem przypadnie mi do gustu. Praca rekruterki dusz co prawda nigdy nie była spełnieniem moich marzeń, muszę rozwiązać zagadkę swojej śmierci i nieustannie udawać przed najbliższymi, że żyję, ale nic przecież nie stoi na przeszkodzie, żebym przy okazji trochę się zabawiła. Zwłaszcza że w okolicy ciągle kręci się przystojny diabeł Beleth.To jak? Idziesz ze mną na bal do Szatana?

Wydawnictwo Poznańskie prezentuje:

„Zmiana w planie dyżurów" Agata Przybyłek

Julita może wreszcie odetchnąć. Jej prywatne życie nabiera barw, a serce zyskuje spokój. Wszystko układa się idealnie. Niestety zmiany na lepsze nie idą w parze z życiem zawodowym. Młoda lekarka staje przed kolejnym trudnym wyborem. Praca, która zawsze była jej pasją, zaczyna przytłaczać, a codzienność niesie coraz więcej wyzwań i niepewności. Pojawiają się chwile zwątpienia. Na szczęście Julita nie jest sama. Otacza ją grono życzliwych, oddanych ludzi — choć największe wsparcie przyjdzie z zupełnie nieoczekiwanej strony. Poznaj dalsze losy młodej lekarki, która kolejny raz musi zawalczyć — o siebie, o innych, o przyszłość.

Książki do nabycia w dobrych księgarniach.

Redaguje Kamila Gryszka

eprasa.pl 96bc18713a

NUMER 05(3691)
2 lutego 2026 R.
Gazeta OSTROWIECKA

Od zawsze zainteresowany przyrodą

Edward Galus mieszka w Kielcach od 1985 roku. Urodził się w województwie rzeszowskim, w wieku pięciu lat razem z rodzicami zamieszkał w Będzinie. Na Śląsku ukończył szkołę podstawową i liceum ogólnokształcące. Studiował na Akademii Rolniczej na Wydziale Ogrodnictwa w Lublinie, gdyż od zawsze jego wielką miłością i pasją była przyroda.

-W 1972 roku, jako świeżo upieczony absolwent Akademii Rolniczej, zdecydowałem, że będę szerzył kulturę ogrodniczą w Bieszczadach –mówi Edward Galus. Przeniosłem się wówczas do Stacji Nasienno –Szkółkarskiej w Korytnikach koło Krasiczyna. To było miejsce jakby skrojone pode mnie, jednak po trzech latach pracy, w związku z reformą administracyjną kraju, przeniosłem się do Stacji Hodowli Roślin w Podolanach koło Kazimierzy Wielkiej. Pracowałem tam do końca 1984 roku.

W tym czasie ukończył studia podyplomowe z genetyki i hodowli roślin na Akademii Rolniczej w Krakowie. W 1985 roku rozpoczął pracę w Rejonowym Przedsiębiorstwie Zieleni Komunalnych w Kielcach. Jak się okazało, przepracował w tej firmie wiele lat, aż do ukończenia 70. roku życia. W 2019 roku przeszedł na emeryturę.

-Urodziłem się na wsi, być może dlatego zawsze interesowała mnie przyroda –mówi. Kiedy mieszkałem na Śląsku, moja miłość do przyrody jeszcze bardziej rozkwitła. Moi koledzy wybierali studia na Akademii Górniczo -Hutniczej lub na Uniwersytecie Śląskim, tymczasem ja postawiłem na Akademię Rolniczą w Lublinie mimo, że nie było łatwo tam się dostać. Na jedno miejsce przypadało 12 osób chętnych. Na ogrodnictwo zdawało się biologię i matematykę, a więc przedmioty, które bardzo lubiłem.

Studia wspomina jako najmilszy okres w swoim życiu. Należał do koła naukowego. Z propozycji zostania na uczelni nie skorzystał, gdyż wolał rozpocząć pracę zawodową.

-Niedługo po przeprowadzce do Kielc nabyłem działkę w Ogrodzie Działkowców „Społem" –mówi. Był rok 1987. W tym też czasie nawiązałem kontakt z Okręgiem Świętokrzyskim Polskiego Związku Działkowców w Kielcach. Prezesem był **Zygmunt Wójcik**, człowiek bardzo zasłużony dla ogrodnictwa działkowego. Od początku udzielałem się jako społeczny instruktor, prowadziłem szkolenia upraw roślin ogrodniczych na działkach Mam to szczęście, ze od początku łączyłem wykształcenie z zainteresowaniami i aktywnością zawodową.

Zatrudnienie w Kielcach zaczynał od Zakładu Produkcji Roślin, dopiero po pewnym czasie został zastępcą dyrektora w Rejonowym Przedsiębiorstwie Zieleni Komunalnych w Kielcach. Z pracy w Zakładzie Produkcji Roślin był bardzo zadowolony, dlatego dał sobie trzy tygodnie na zastanowienie, czy obejmie fotel zastępcy dyrektyora. Pracownicy bardzo naciskali, żeby objął więc zaproponowane mu stanowisko. Został zastępcą, wykonywał swoją pracę sumiennie i starannie.

Na swojej działce

Edward Galus doskonale pamięta czasy, kiedy zdecydował się na zakup własnej działki w Rodzinnym Ogrodzie Działkowym „Społem" przy ulicy Wrzosowej w Kielcach. Ogród został założony w latach 60. XX wieku dla pracowników „Społem". W 1981 roku powstał Polski Związek Działkowców i wtedy Pracownicze Ogrody Działkowe zmieniły nazwę na Rodzinne Ogrody Działkowe.

-Gdy ja kupowałem swoją działkę, proces zakupu był dużo bardziej prosty niż obecnie –mówi. Zajęło mi to tylko pół roku. Automatycznie zostałem członkiem Polskiego Związku Działkowców. Obecnie osoba dokonująca zakupu deklaruje, że zostanie członkiem Polskiego Związku Działkowców.

Polski Związek Działkowców to organizacja społeczna, której celem, a zarazem zadaniem jest zapewnienie jej członkom możliwości aktywnego wypoczynku i prowadzenia upraw ogrodniczych na własne potrzeby. Wszystkie tereny, które podlegają PZD, a na których zorganizowane są rodzinne ogrody działkowe, stanowią środek do celu, jakim jest stworzenie dla ludzi możliwości spędzenia czasu w specjalnie ukształtowanym, zdrowym, ekologicznym otoczeniu.

PZD propaguje także samą ideę ogrodnictwa, poprzez zapewnianie działek członkom Związku, które są zagospodarowywane i zaopatrzone w odpowiednią infrastrukturę, udzielanie im porad w zakresie ogrodnictwa poprzez szkolenia i wydawnictwa.

Z członkostwa w PZD wynikają prawa, a także obowiązki dla działkowca. Najistotniejszym z praw jest możliwość użytkowania działki, czyli przebywania, spędzania wolnego czasu wraz z rodziną na terenie ogrodu, uprawiania ziemi, korzystania z infrastruktury i urządzeń znajdujących się w ogrodzie: członkowie mają także prawo zarządzania ogrodem. Natomiast podstawowym obowiązkiem jest przestrzeganie prawa związkowego.

Uzyskanie członkostwa w PZD, a co za tym idzie prawa użytkowania działki w ROD jest dość proste. Konieczne jest zachowanie pewnych warunków formalnych zawartych w aktach prawa związkowego. Członkostwo w PZD jest otwarte dla wszystkich, bez względu na wiek, płeć, rasę czy religię. Jednak, aby móc starać się o członkostwo w PZD, konieczne jest: osiągnięcie pełnoletniości;, posiadanie stałego miejsca zamieszkania na terenie RP.

Zarząd ROD, który decyduje o przydziale działki ma również obowiązek brać pod uwagę takie czynniki, jak: funkcje działki, tj. zapewnianie rodzinie możliwości aktywnego wypoczynku; statutowe zadania PZD w zakresie pomocy rodzinie i niepełnosprawnym, warunki bytowe,; miejsce zamieszkania oraz warunki pracy osoby ubiegającej się o działkę. W praktyce oznacza to, iż zarząd przydzieli działkę tej osobie, która z powyższych względów będzie bardziej jej potrzebować lub użytkowanie przez tę osobę działki będzie w większym stopniu spełniało cele, jakie stawia przed sobą PZD.

Edward Galus został członkiem Polskiego Związku Działkowców i społecznym doradcą, działał na wszystkich możliwych forach, gdzie toczyła się walka o czystość środowiska, w tym takich, które promował prezydent Kielc, **Wojciech Lubawski**.

-Pamiętam działania zmierzające do ożywienia kieleckiego rynku -mówi. Były pomysły sadzenia specjalnych roślin i pionowego zazieleniania, współpracowałem w tym z wydziałem ochrony środowiska.

Działka służy mu do dwóch celów. Ponieważ mieszka blisko, działka jest miejscem do odreagowania psychicznego. Będąc na działce po prostu odpoczywa, odpręża się psychicznie. Po drugie - jego działka jest typowo produkcyjną, uprawia na niej dużo warzyw i roślin oraz krzewów i drzew owocowych. Na swojej działce ustawił tunel, w którym uprawia dużo warzyw. Rzeczą najważniejszą nie jest dla niego chęć oszczędzania, zależy mu na jakości, smaku uprawianych warzyw.

Mają odrębne przepisy

W Polsce ogrody działkowe mają swoje regulaminy.

-Służą one m.in. do tego, aby dany działkowiec w sposób odpowiedni zagospodarował swoją działkę –mówi prezes. Trzeba przestrzegać przepisów. Np. muszą być zachowane odległości – altanki na działce wolno budować w odległości trzech metrów od brzegu działki; jeden metr gdy chodzi o umiejscowienie kompostownika. Odpowiednie odległości powinny też być zachowane w przypadku nasadzeń drzew lub krzewów. Unormowane są też rozmiary tuneli, które można stawiać na działce.

Wszystko to oznacza, że warunki, w jaki sposób powinna być zagospodarowana działka, są określone. Nie ma jednak zapisów, które by wymuszały to, jakie gatunki drzewek mogą być sadzone na działce. Generalnie chodzi o to, że działka powinna służyć wypoczynkowi oraz rekreacji, a także produkcji owoców i warzyw oraz kwiatów na własne potrzeby.

Większa odpowiedzialność

Edward Galus został powołany na stanowisko wiceprezesa Okręgu Świętokrzyskiego PZD w Kielcach. Po pewnym czasie awansował. W 2014 roku po nagłej śmierci prezesa Zygmunta Wójcika został prezesem Okręgu Świętokrzyskiego PZD w Kielcach. Potem był ponownie wybierany na to stanowisko.

Od 2024 roku prezesem Okręgu Świętokrzyskiego Polskiego Związku Działkowców (PZD) w Kielcach jest ponownie Edward Galus. Został wybrany na kolejną kadencję podczas XI Okręgowego Zjazdu Delegatów. Wiceprezesem został **Marek Gruszka**, sekretarzem **Katarzyna Olejarczyk**, a skarbnikiem **Aurelia Krajewska**. Członkami zarządu są: **Bogdan Nowocień, Zofia Jędras** i **Józef Rękas**.

-Od 2019 roku jestem też członkiem Krajowego Zarządu Polskiego Związku Działkowców w Warszawie –mówi prezes Edward Galus. Obecnie zarząd liczy dziewięć osób. Posiedzenia zarządu odbywają się raz lub co dwa tygodnie. Pełnię tam funkcję przewodniczącego komisji ds. oświaty i konkursów krajowych. Staramy się dopilnować wszystkich spraw, w tym prawnych, które dotyczą działkowców. W 2013 roku wywalczyliśmy ustawę o rodzinnych ogródkach działkowych. Ostatnio wywalczyliśmy, że we wszystkich strefach w polskich miastach mogą powstawać i funkcjonować ogródki, a w przypadku zajęcia terenu na cele obronne, działkowcy otrzymają odszkodowania lub tereny zamienne.

Działkowcy są świadomi, że ich tereny są – dla niektórych – łakomym kąskiem i chętnie by je przejęli za bezcen. Dlatego tak wiele robią, aby temu zapobiec.

Co roku organizowane są konkursy krajowe, np. na Najlepszy ogród, na Najlepszą działkę, czy Warzywniki roku, Działka moja pasja, lub Jak działka zmieniła życie moje i mojej rodziny.

Rzut perspektywiczny

Świętokrzyskie jest jednym z mniejszych okręgów, gdy chodzi o Rodzinne Ogródki Działkowe. Skupia 79 ogrodów o łącznej powierzchni ponad ośmiuset hektarów, w tym 571 hektarów powierzchni użytkowej samych działek. Działkowców jest 17.400, jeśli dodać ich rodziny to nie jest to mała grupa.

Na terenie miasta Kielce funkcjonuje 17 Rodzinnych Ogrodów Działkowych. Zajmują one powierzchnię 293 hektarów. Na terenie Kielc funkcjonują trzy rodzaje terenów zielonych: parki i zieleńce i tereny przyuliczne, zieleń osiedlowa oraz Rodzinne Ogrody Działkowe. Obszarowo są one do siebie zbliżone, zajmują po około jednej trzeciej powierzchni.

Na terenie Ostrowca Świętokrzyskiego działa jedenaście Rodzinnych Ogrodów Działkowych. Ich łączna powierzchnia wynosi 76,43 hektary, a działek jest 1.890. Największy jest ROD im. Stefana Żeromskiego. Ogród ten powstał w 1979 r., jego powierzchnia wynosi 13.60 hektarów. Są tam 374 działki i 451 członków. Drugim pod względem wielkości jest ROD im. 1 Maja przy ulicy Zagłoby. Powierzchnia tego ogrodu wynosi 11,44 hektary, 251 działek i 370 użytkowników. Na trzecim miejscu jest ROD „Relaks" przy ul. Iłżeckiej o powierzchni 9,52 hektary, 257 działek i 312 członków.

-Działkowcy w różny sposób wykorzystują swoje działki –dodaje prezes Edward Galus. Młode rodziny zagospodarowują je pod kątem swoich małych dzieci. Montują urządzenia zabawowe, altanki, ławeczki. Inni działkowcy preferują uprawy warzyw i owoców. Zarząd służy tu dużą pomocą. Wydajemy plakaty, czasopisma, broszury, książki. Wydajemy miesięczniki pt. Działkowiec" i Mój ogródek Tematy, które są poruszane w tych publikacjach, są dostosowane do poziomu wiedzy działkowców i - co ważne – aktualne w danym czasie.

Istnienie ogrodów działkowych przynosi także korzyści finansowe. Pracując w zieleni miejskiej w Kielcach E. Galus doskonale wie, ile pieniędzy kosztuje utrzymanie choćby skrawka zieleni w mieście. Tymczasem działkowcy robią to – z punktu widzenia budżetu gminy – za darmo, bo sami dbają o swoje ogródki.

-W polskim społeczeństwie potrzeba dbania o tereny zielone z trudem przebija się do świadomości ogółu –zauważa prezes. Nie zawsze młodzież o tym stara się pamiętać. Na szczęście są to raczej sporadyczne sytuacje, w których dochodzi do celowego niszczenia zieleni czy to w parkach czy na skwerach. Zachęcam wszystkich, którzy mają taką potrzebę i możliwości, do tego, aby stawali się działkowcami i korzystali z pożytków, jakie dzięki nim można osiągnąć – osoby starsze, ale i młode rodziny. Kontakt z zielenią i przyrodą, obserwowanie jak rosną drzewa i warzywa, spożywanie własnych owoców, przebywanie w miejscach bezpiecznych, to wielka wartość dodana, której nie da się kupić w Internecie.

Przyroda bardzo korzystnie wpływa na człowieka, nie na darmo szpitale buduje się w otoczeniu terenów zielonych. Kontakt z przyrodą, zwłaszcza na terenie Rodzinnych Ogródków Działkowych, w zurbanizowanym świecie jest bardzo korzystny. To relaks ,bezpieczeństwo, zdrowa żywność, pasja, zielone płuca wielu miast.

(w)

eprasa.pl 96bc18713a

USŁUGI

»NAPRAWA TELEWIZORÓW, tel. 695 63 55 22

1368/25/f

»TRANSPORT OSOBOWY (do 27 osób i 9 osobowy) i TOWAROWY, tel. 601 99 37 17

91/26/f

»HYDRAULIKA „INSTALATOR", tel. 607 093 023

87/26/f

»CZYSZCZENIE DYWANÓW, TAPICERKI I VERTICALI I INNE, tel. 608 491 404

89/26/f

»PARKIET – UKŁADANIE, CYKLINOWANIE BEZPYŁOWE 100%!, MATERIAŁY WŁASNE I POWIERZONE, tel. 604 578 046

1409/25/f

»KOMPLEKSOWE WYKOŃCZENIA WNĘTRZ: GLAZURA, TERAKOTA, PANELE, GŁADŹ, MALOWANIE, SZTUKATERIA, KAMIEŃ, tel. 604 578 046

1409/25/f

»DACHY, USŁUGI DEKARSKO - CIESIELSKIE, DOCIEPLENIA BUDYNKÓW I PODDASZY, tel. 503 541 952

94/26/f

»UKŁADANIE KOSTKI BRUKOWEJ tel. 517 913 143

94/26/f

»NAPRAWA TELEWIZORÓW, INSTALACJA ANTEN., inż K. Suswał, tel. 504 137 512

93/26/f

»DACHY KOMPLEKSOWO, PAPY TERMOZGRZEWALNE, tel. 887 573 041

26/26/f

»HYDRAULIKA - „MONTREM", tel. 604 782 127

25/26/f

»MALOWANIE, SZPACHLOWANIE Z DOCIERANIEM BEZPYŁOWYM, tel. 606 610 143

90/26/f

»BUSY I AUTOKARY DO WYNAJĘCIA, KRAJ – ZAGRANICA, tel. 606 85 36 31

1372/25/f

»TRANSPORT TOWAROWY, PRZEPROWADZKI, TEL. 600 480 394

43/26/f

»DACHY KOMPLEKSOWO, tel. 501 699 049

92/26/f

»PIACH, ŻWIR, ZIEMIA OGRODOWA – DO 4 TON, TEL. 600 480 394

43/26/f

»UTYLIZACJA MEBLI, AGD, WYWÓZ GRUZU, TEL. 600 480 394

43/26/f

»NAPRAWA SPRZĘTU AGD – T. KRAKOWIAK, ul. MICKIEWICZA 18, tel. 41 262 64 20, 601 547 621

88/26/f

»UKŁADANIE KOSTKI BRUKOWEJ, tel. 887 573 041

26/26/f

»OGRODZENIA BETONOWE, PRODUKCJA I MONTAŻ OGRODZEŃ., tel. 533 499 469, 693 742 863

29/26/f

»USŁUGI KOPARKĄ , UKŁADANIE KOSTKI, tel. 533 499 469, 693 742 863

29/26/f

»ROZBIÓRKI, WYRÓWNYWANIE TERENÓW, tel. 533 499 469, 693 742 863

29/26/f

»USŁUGI BUDOWLANO-REMONTOWE, tel. 512 929 730

49/26

»OSTROWIEC. Z KLIENTA PIERZYN SZYCIE KOŁDER, PODUSZEK. PRANIE PIERZA. TEL. 605 968 059, www.koldrex.pl

107/26/f

SPRZEDAM

»Zbiorniki na wodę (mauzery) 1000 l., tel. 600 480 394

43/26/f

»Ziemia ogrodowa, przesiana, tel. 600 480 394

43/26/f

»Drewno opałowe, tel. 887 573 041

1451/25/f

LOKALE

»Wynajmę mieszkanie, 2 pokoje, tanio, tel. 508 926 412

63/26/f

MEDYCZNE

»PODOLOG. PIELĘGNACJA STÓP 790 258 275

42/26/f

TOWARZYSKIE

»Spotkania towarzyskie tel. 782 722 572

23/26/f

RÓŻNE

»KANCELARIA ADWOKACKA – ADWOKAT GRAŻYNA BARGIEŁ PRZENIESIONA NA ALEJA 3-GO MAJA 5 (OBOK PTTK), tel. 602 279 968

1453/25/f

NAUKA

»ANGIELSKI. KOREPETYCJE. PRZYGOTOWYWANIE DO EGZAMINU ÓSMOKLASISTY I MATURALNEGO, TEL. 793 833 327

85/26

Ostrowiec ul. Polna 15
(Hala Handlowa)
tel.: 041/263-04-38
GRYF finance
KREDYTY
Oferta wielu banków
od 1.000 do 200.000 zł
Gotówkowe i konsolidacyjne
SZYBKIE POŻYCZKI
od 200 do 10.000 zł
UBEZPIECZENIA
Auto polisa taniej do 50%
Zmień OC, AC na tańsze !
OPŁATY EKSPRESOWE
np.:Energia: 1,45 zł, VECTRA: 1,45 zł

KUPIĘ

Kupię ciągnik Ursus C-330, C-360 każdy stan. Tel.666-941-477

127/26/f

Kupię Skodę Octavię, Passata B5, Golfa 4. Diesel, Tel.666-941-477

127/26/f

Ostrowiecka Spółdzielnia Mieszkaniowa w Ostrowcu Św. ul. Kochanowskiego 5 ogłasza przetarg dwustopniowy nieograniczony na zadanie pn. **„Remont balkonów w budynkach mieszkalnych OSM".**

W przetargu mogą brać udział Oferenci, którzy spełniają warunki określone w specyfikacji istotnych warunków zamówienia – do nabycia w siedzibie Zamawiającego lub pocztą elektroniczną (w cenie 30 zł) po dokonaniu wpłaty na konto OSM.

Oferty należy składać w siedzibie OSM w Ostrowcu Św. ul. Kochanowskiego 5 **do dnia 18.02.2026 r. do godz. 9.00.**

Więcej informacji na stronie: www.osm.ostrowiec.pl oraz pod nr tel. 41 263 10 84 - Dział Nadzoru i Eksploatacji

Wędkarstwo

opracowanie Zbigniew Kutyła, zbigniewkutyla@wp.pl, tel. 600 859 924

25 cm na OZMO!

Dzisiaj strona w całości będzie poświęcona metodzie podlodowej. Raczej tej zawodniczej, czyli zawodom wędkarskim w tej dyscyplinie. Oczywiście zima zaskoczyła pozytywnie i wszędzie w całej Polsce zostały zorganizowane zawody na lodzie. Uśmiecham się na myśl, że kilka osób dzięki mnie nie siedzi teraz przy kaloryferach, a raczej na... lodzie. Tak, jak mnie to pokazał Zbychu.,tak samo ja zaprezentowałem ten rodzaj wędkarstwa moim znajomym. A prezentacja jest bardzo ważna. Bo to po niej wędkarz decyduje czy polubi tę metodę.

Przechodzimy do tego, co się ostatnio działo w naszych okolicach. Każdy zbiornik ma wywiercone otwory, które oczywiście szybko zamarzają, wiec wody natlenić nie miały możliwości. Jednak gdy to piszę, na termometrach w naszym mieście jest plus 1 stopień, co pozwala, by trochę tlenu dostało się do zbiorników. W sobotę jednak znów zima ma pokazać swój pazur i temperatury mają oscylować w granicy minus 18-19 stopni Celsjusza.

Wczoraj tak kontrolnie wywierciłem otwór w lodzie na OZMO i na metrówce wyskoczyło 25 cm. Taki lód wytrzyma już samochód, ale raczej niech nikt nie próbuje. Tradycyjnie spadł na lód śnieg, potem stopniał i zamarzł. Potem popadał deszcz i zamarzł, więc nie jest to ten przeźroczysty, czyli najmocniejszy.

Fajnie jest popatrzeć, jak na lodzie przybywa nowych wędkarzy. Może nie mają jeszcze odpowiednich ubrań, ale jeśli polubią ten sposób spędzenia wolnego czasu, to pewnie zainwestują w kombinezon wypornościowy i odpowiednie obuwie? Bo na lodzie ważne jest, by nie marznąć i mieć komfort ruchów. O dobrym termosie, trzymającym długo ciepło, nie wspomnę.

Popatrzmy więc, co to się ostatnio wydarzyło w tym temacie.

FINAŁ WOŚP NA GUTWINIE ZA NAMI...(tekst z Koła Huta)

Po kilku latach udało nam się przeprowadzić na Gutwinie zawody podlodowe z okazji WOŚP i to ponownie wspólnie wraz kolegami z pozostałych ostrowieckich kół(Koło Huta, Koło Kamienna, Koło Miasto - aut)

Łupem łowiących padały nieliczne okonie i liczne okonki, a rywalizacja była naprawdę wyrównana

1. **Rudolf Przysiwek** 2220 pkt 2. **Krzysztof Małaczek** 1935 pkt 3. **Andrzej Maciejewski** 1545 pkt 4. **Mirosław Kiljański** 1520 pkt 5. **Andrzej Wanat** 1370 pkt 6. **Grzegorz Pasieka** 1345 pkt 7. **Łukasz Dybiec** 1145 pkt 8. **Jacek Cielebąk** 1050 pkt 9. **Roman Tyniec** 1030 pkt 9. **Artur Maj** 1030 pkt

Medal za największą rybę zawodów - okonia otrzymał **Andrzej Wanat**. Nad sprawnym przeprowadzeniem imprezy czuwała międzykołowa ekipa w składzie **Andrzej Wójcik, Arkadiusz Pękowski, Łukasz Ciuk** oraz **Kamil Bugajski.** W przerwie zawodów uczestnicy posilili się kiełbaską z grilla, a po ich zakończeniu na wszystkich czekał już gorący bigos. Wspomnieć należy, że po rozdaniu pucharów nastąpiła tradycyjnie licytacja przeznaczonych na rzecz WOŚP przedmiotów, ale o darczyńcach i kolegach, którzy je wylicytowali, poinformujemy Was w odrębnym poście po podliczeniu wyników tegorocznej zbiórki, gdyż kilka zdań to w tym przypadku za mało. Dziękujemy wszystkim za przybycie i wparcie WOŚP

Tak od siebie dodam, że znów po wieloletniej przerwie witamy na zawodach **Krzysztofa Małaczka**. Widać, że nie zapomniał jak się łowi.

Podlodowe Mistrzostwa Koła Kamienna - rozegrane...

Wzorem ubiegłych lat kontynujemy wcześniejszy pomysł, aby rozgrywać je wspólnie z kolegami z Koło PZW nr-27 w Klimontowie. Niedzielna pogoda piękna, ani jednej chmurki i tylko...ten mróz taki tęgi. Tego dnia dyżurną rybą był jazgarz a z innych gatunków występujących licznie na zbiorniku w Szymanowicach ryb pokazały się okonie. Rola sędziego głównego zawodów tym razem przypadła **Andrzejowi Wójcikowi** - dziękujemy za pracę w szczególnie trudnych warunkach

Po zakończonych zawodach wszyscy uczestnicy posilili się przepyszną kiełbaską i boczkiem z grilla oraz gorącą kawą i herbatą przygotowaną przez jak zwykle gościnnych gospodarzy łowiska. W tych okolicznościach przyrody było to jak najbardziej na miejscu - wielkie dzięki

Wyniki:1. **Andrzej Maciejewski** 1165 pkt 2. **Tomasz Łasak** 925 pkt 3. **Łukasz Dybiec** 670 pkt 4. **Mirosław Kiljański** 580 pkt5. **Andrzej Wanat** 555 pkt 6. **Roman Tyniec** 440 pkt Gratulacje dla zwycięzców i wszystkich uczestników dzisiejszych zawodów.

Za tydzień będzie o kolejnych zawodach.

Prezesi Ostrowieckich Kół PZW

eprasa.pl 96bc18713a

NUMER 05(3691)
2 lutego 2026 R.
Gazeta OSTROWIECKA

Pierwszoligowy outsider za silny dla KSZO

***Górnik Łęczna – KSZO 1929 Ostrowiec Świętokrzyski 2:0 (1:0)**

Bramki: Ogaga (45), Orlik (60).

*Górnik: Pindroch (46 Budziłek) – Jaroszyński (73 Hołownia), Gucek, Szabaciuk, Ogaga (46 Nowogoński), Kryeziu (61 Ahmedov), Deja (78 Osipiuk), Bednarczyk, Orlik (68 Spacil), 10 Tkacz (46 Janaszek), Myszor.

*KSZO, I połowa: Klebaniuk – Goc, Marcinkowski, Waleńcik, Czajkowski, Horżuj, Czajkowski, Lisowski, Górski, Lepiarz, Bełycz. II połowa: Klebaniuk (70 Puncewicz) – Kroczek, Łazarz, Siedlecki, Czajkowski (70 Marcinkowski), Zięba, Czajkowski (80 Da Lisowski), Lisowski (65 Górski), Ali, Bełycz (65 Czajkowski), Pioterczak.

W sobotnim sparingu drużyna KSZO 1929 Ostrowiec Świętokrzyski zmierzyła się na wyjeździe z Górnikiem Łęczna, pierwszoligowym rywalem przygotowującym się do rundy wiosennej. Spotkanie zakończyło się porażką trzecioligowców 0:2, ale dla podopiecznych trenera była to cenna lekcja przed zbliżającymi się rozgrywkami ligowymi.

Pierwsza połowa rozpoczęła się od silnego naporu gospodarzy, którzy już od pierwszych minut zdominowali środek pola. KSZO starało się odeprzeć ataki, a bramkarz Klebaniuk kilkukrotnie ratował zespół po groźnych akcjach Górnika. Defensywa ostrowczan miała sporo pracy, szczególnie po stałych fragmentach gry i dośrodkowaniach, które sprawiały dużo trudności. W 31. minucie po błędzie w obronie gości Orlik znalazł się w dogodnej sytuacji, lecz to bramkarz KSZO wyszedł z niej zwycięsko.

Wydawało się, że pierwsza część spotkania zakończy się bezbramkowym remisem, jednak tuż przed przerwą gospodarze zdołali przełamać defensywę KSZO. Po dośrodkowaniu Bednarczyka, uderzeniem z woleja popisał się Ogaga, dając prowadzenie Górnikowi.

Po zmianie stron drużyna KSZO próbowała odwrócić losy meczu, szukając swoich szans w kontratakach. Niestety, w 60. minucie Orlik wykorzystał sytuację sam na sam z bramkarzem gości, zdobywając drugą bramkę dla gospodarzy i przypieczętowując zwycięstwo Górnika.

Pomimo porażki, ekipa z Ostrowca Świętokrzyskiego zebrała cenne doświadczenia w meczu z wymagającym rywalem. Sparing z pierwszoligowcem pokazał, nad czym zespół musi jeszcze pracować przed startem rundy wiosennej. Kibice tymczasem wskazują, że z Górnikiem Łęczna w okresie przygotowawczym grali inni kandydaci do awansu z naszej grupy Chełmianka i Avia, które jednak pokusiły się o remisy w swoich spotkaniach.

Za tydzień, **w sobotę 7 lutego**, piłkarze KSZO 1929 w kolejnym meczu kontrolnym zmierzą się w Tuszowie Narodowym z występującą w Betclic 2. Lidze Resovią Rzeszów.

Czy Rafał Wolsztyński zasili KSZO 1929? Padła propozycja wypożyczenia.

Rafał Wolsztyński jest na celowniku kilku klubów, w tym KSZO 1929 Ostrowiec Świętokrzyski. To już pewne, że będący na liście transferowej Sandecji Nowy Sącz piłkarz opuści zespół, ale nie wiadomo, jaki kierunek obierze.

Przypomnijmy, że w ubiegłym sezonie, kiedy Sandecja walczyła o awans na boiskach III ligi, to o sile jej ofensywy stanowił właśnie Rafał Wolsztyński. Wystąpił w 27 spotkaniach i zdobył 25 bramek. Pozwoliło mu to na wywalczenie tytułu najlepszego strzelca rozgrywek.

Tymczasem jesienią na drugoligowych boiskach napastnik wystąpił w 17 spotkaniach, zaliczając 4 gole.

Według naszych informacji KSZO 1929 Ostrowiec Świętokrzyski złożył oficjalną propozycję wypożyczenia Rafała Wolsztyńskiego do końca sezonu. Pytany o wzmocnienia hutniczego zespołu prezes **Piotr Chorab** jest dość małomówny.

- Nadal prowadzimy rozmowy z zawodnikami. Podchodzimy do tego spokojnie i racjonalnie- odpowiada.

KSZO SMS traci fotel lidera

***KSZO SMS Ostrowiec Świętokrzyski- KS Marba Sędziszów Małopolski 1:3 (25:19, 16:25, 16:25, 20:25)**

*KSZO SMS: Klisiak, Świerkosz, Hochołowska, Tawłowicz, Włodarczyk, Żurawska, Frycz, Barczewska, Gruchaj, Walczak, Kułak, Mich, Goszczycka, Mikołajewska

*Marba: Mikulska, Szychowska, Pikusa, Koziańska, Nowosiadło, Zdebska, Lewandowska, Saj, Żabińska, Podlasek-Pazdan, Dyduła, Barbarewicz, Pietruszka, Podsiadły

MVP: Katarzyna Saj – Marba Sędziszów Małopolski

Nie tak miało wyglądać sobotnie starcie lidera z wiceliderem II ligi grupy IV w Ostrowcu Świętokrzyskim. Choć wszystko zaczęło się zgodnie z planem, bo to siatkarki KSZO SMS pewnie sięgnęły po zwycięstwo w pierwszym secie kontrolując go od samego początku. Druga odsłona tylko do stanu 6:6 była wyrównana, bowiem później zawodniczki Marby skutecznie grając w ataku i w bloku odskoczyły na 14:7 i do końca tej partii nie dały sobie już wyrwać zwycięstwa 25:16. Trzeci set był niemal kalką tego poprzedniego, bowiem tylko do pewnego stanu nasze zawodniczki nadążały nad siatkarkami z Sędziszowa Małopolskiego, które a to skutecznymi atakami, czy asami serwisowymi powtórzyły wynik 25:16.

Czwarty set był tym o pozostaniu w meczu. Do stanu po 12 znów oba zespoły grały wyrównanie, ale niestety wówczas przyjezdne kilkukrotnie postawiły skuteczny blok, a nasz zespół atakował w taśmę, czy zagrywka była za długa. Ostatecznie czwarty set dopisały sobie przyjezdne 25:20, jak i zwycięstwo w całym meczu 3:1.

Szkoda fotelu lidera, ale w sobotę po prostu przyjechał do nas zespół lepiej prezentujący się na boisku, ale też i ... kibicowsko na trybunach.

Wyniki i tabela grupy IV II ligi siatkówki kobiet

Kolejka 13 (31.01.): *UMKS Kęczanin Kęty -MUKS Poprad-Bank Spółdzielczy Stary Sącz 3:0, *WTS SMS Solna Wieliczka - MKS MOS Wieliczka 3:0, *KSZO SMS Ostrowiec Świętokrzyski-KS Marba Sędziszów Małopolski 1:3, * Tomaszowski Klub Sportowy Tomasovia-MKS Paradiso Łańcut 3:2, *MKS Skalneo Maraton Krzeszowice- DRS AZS UMCS Lublin 1:3

1. KS Marba	13	33	36:10
2. KSZO SMS	13	30	32:11
3. Tomasovia	13	28	33:17
4. UMCS Lublin	13	25	28:18
5. Stary Sącz	13	22	27:22
6. MKS Paradiso	13	15	22:31
7. SMS Solna	13	12	16:29
8. Wieliczka	13	12	14:31
9. Kęczanin	13	11	14:31
10. Krzeszowice	13	7	15:37

Kolejka 14. (7.02): * KSZO SMS Ostrowiec Świętokrzyski- DRS AZS UMCS Lublin, *MUKS Poprad-Bank Spółdzielczy Stary Sącz- Tomaszowski Klub Sportowy Tomasovia. *MKS Paradiso Łańcut-MKS Skalneo Maraton Krzeszowice, *MKS MOS Wieliczka- UMKS Kęczanin Kęty, *KS Marba Sędziszów Małopolski-WTS SMS Solna Wieliczka

Pałac Tarnów wygrywa w Ostrowcu

***KSZO Ostrowiec Świętokrzyski- Handball Pałac Tarnów 30:32 (17:16)**

*KSZO: Kijewski, Węgliński- Makuła 5, Bysiak 4, Kogutowicz 4, Jamioł 4, Wojkowski 4, Majchrzak 3, Chmieliewski 3, Zdziech 2, Świt 1, Mojecki

*Pałac: Rolewicz- Paw 7, Wajda 5, Chudyka 5, Dobrzański 4, Batko 3, Hoim 3, Niemiec 2, Grech 2, Cichoń, Gwóźdź

Bezpośredni sąsiad z ligowej tabeli Handball Pałac Tarnów okazał się lepszy od KSZO i z ostrowieckiej hali w sobotę wywiózł komplet punktów.

Mecz lepiej zaczęli podopieczni **Tomasza Radowieckiego**, którzy wyszli na trzybramkową przewagę. Później mecz już się wyrównał, a remis po 15 padł w 29. minucie, kiedy to goście przeprowadzili akcję z kontry. Gospodarze jednak na przerwę schodzili z jednobramkową przewagą po trafieniu z dystansu.

Kiedy początek drugiej połowy rozpoczął się od powiększenia przewagi po rzucie karnym wydawało się, że KSZO będzie stroną dominującą. Niestety wówczas w ostrowieckiej drużynie coś się zacięło, a do głosu doszli goście, którzy wyszli na pierwsze prowadzenie przy stanie 24:23, a później powiększyli je nawet do trzech trafień 28:25. Co prawda KSZO odrobił straty doprowadzając do remisu po 28, ale sama końcówka należała już do szczypiornistów z Tarnowa, którzy okazali się skuteczniejsi i wygrali całe spotkanie 32:30.

Więcej zdjęć Stanisława Dulnego na www.ostrowiecka.pl i www.facebook.com/gazetaostrowiecka

eprasa.pl 96bc18713a

Sprostowanie po 60 latach. Aleksy Kosman odsłania kulisy wielkiego finału w hali KSZO

1. miejsce - Wiesław Gąsiorek (Warta Poznań); 2 miejsce Bogdan Maniewski (Sparta Warszawa); 3 miejsce Wiesław Nowicki (MKT Łódź)

Dokładnie na początku lutego mija 60. rocznica szczególnych zawodów sportowych rangi ogólnopolskiej, które odbyły się w naszym mieście, mianowicie XVII Halowych Mistrzostw Polski w tenisie ziemnym. W dniach od 3 do 6 lutego 1966 roku do Ostrowca Świętokrzyskiego zjechała się czołówka polskich tenisistów, by – jak to określano w ówczesnej prasie - w hali przy Hucie Ostrowiec - wyłonić mistrza Polski. W hutniczej hali rywalizowało 26 zawodników i 10 zawodniczek, dla których zorganizowano turniej klasyfikacyjny. Odbywał się na niecodziennych zasadach. Zawodniczka serwująca musiała najpóźniej przy trzeciej piłce pobiec do siatki, bo w przeciwnym razie przegrywała. Ten eksperyment miał na celu zmuszenie zawodniczki do bardziej ofensywnej gry. Najlepiej poradziła sobie **Danuta Rylska** z warszawskiej Legii. Nic też dziwnego, że mecze, mimo iż panie nie rywalizowały w deblu, trwały już od ósmej rano do późnych godzin wieczornych, a niektóre kończyły się nawet około północy.

Tak, tak..., to był czas, gdy w Ostrowcu biło serce polskiego tenisa... A jak te mistrzostwa rozgrane na parkiecie hali KSZO wspomina ich uczestnik **Aleksy Kosman**, który do dziś nie rozstał się z rakietą i dla którego biały sport wciąż stanowi paliwo do zdrowego trybu życia i realizacji swej życiowej pasji?

Wiesław Gąsiorek został mistrzem Polski HMP 1966

Sprzęt z najwyższej półki i warsztat mistrza

-KSZO do organizacji mistrzostw w 1966 roku podszedł z wielkim rozmachem – mówi Aleksy Kosman. -Specjalnie dla nas zakupiono w Warszawie rakiety marki Slazenger. W tamtych latach był to sprzęt legendarny. Pamiętam, że mój egzemplarz trafił do rąk samego Włodzimierza Olejniszyna, wybitnego reprezentanta Polski, który w Warszawie prowadził słynny serwis pod szyldem „Naciąganie i kantowanie". To on osobiście zamontował w mojej rakiecie naturalny naciąg, co nawet dziś, w dobie profesjonalnego tenisa, jest symbolem najwyższej jakości.

Na korcie z mistrzami

Drogę do turnieju głównego otworzyło nam z **Henrykiem Krężalem** zdobycie wicemistrzostwa województwa – podkreśla Aleksy Kosman. - Losowanie gier deblowych nie było jednak dla nas łaskawe. Od razu trafiliśmy na parę **Jacek Orzeł** i **Stanisław Kończak**. Orzeł był wtedy świeżo po występach w USA i grał nowoczesny, bardzo szybki tenis. Mimo tremy i gry przy pełnych trybunach, ugranie czterech gemów przeciwko tak dysponowanym mistrzom było dla nas powodem do wielkiej dumy, choć przegraliśmy 2:6, 2:6.

Sprostowanie po 60 latach: Finałowy bój

-Największym wyróżnieniem było dla mnie sędziowanie finału singla seniorów pomiędzy **Wiesławem Gąsiorkiem** a **Józefem Maniewskim** – wspomina Aleksy Kosman. -Przez lata w prasie powielano błąd, jakoby był to mecz pięciosetowy. Dziś, po analizie oficjalnych dokumentów PZT i moich wspomnień z sędziowskiego krzesła, prostuję: to był morderczy bój trzysetowy! Gąsiorek wygrał 2:1 (6:4, 2:6, 13:11). Szczególnie ten trzeci set, grany na szybkim parkiecie, był sędziowskim wyzwaniem, a zawodnicy pokazali nieprawdopodobną kondycję.

Atmosfera i dziedzictwo

Jak zauważa Aleksy Kosman, turniej mistrzowski w naszym mieście, to nie tylko sport, to także klimat tamtego Ostrowca.

-Wieczorne rozmowy w restauracji „Kryształowa" sprawiały, że czuliśmy się częścią wielkiej, tenisowej rodziny – mówi Aleksy Kosman. -To właśnie te emocje sprawiły, że pasja do tenisa pozostała we mnie żywa przez kolejne dekady, czego zwieńczeniem było chociażby rozegranie pokazowego miksta z półfinalistką Wimbledonu z 2017 roku, słowacką mega gwiazdą tenisa, **Magdaleną Rybarikovą**.

A tak przy okazji...

Przy okazji wspomnień rocznicowych warto artykułować to, że – jak możemy przeczytać w „Dziejach Miasta Ostrowca Świętokrzyskiego" tradycja sekcji tenisa ziemnego w KSZO sięga roku 1932. Tenisiści brali udział w turniejach o mistrzostwo własnego klubu i Ostrowca Świętokrzyskiego, w meczach o Puchar Klubów Fabrycznych, turniejach w innych miastach, towarzyskich zawodach z klubami ze Starachowic, Kielc, Pionek czy Radomia. Co najmniej od 1935 r. istniało Ostrowieckie Koło Tenisowe, a od 1937 r. zawodnicy skupieni dotychczas w OKT reprezentowali KSZS. Dopiero w 1956 r. sekcja została utworzona w Stali. Z różnym natężeniem funkcjonowała ona w hutniczym klubie w kolejnych latach. Drużyna rozgrywała towarzyskie mecze i uczestniczyła w zawodach o Puchar Okręgowego Związku Tenisowego. W latach 1965 i 1966 rywalizowała w lidze okręgowej. Dziś ostrowieccy amatorzy białego sportu uczestniczą w imprezach wojewódzkich i krajowych.

(DaK)

A. Kosman

Tabela i wyniki Grupy D I ligi piłki ręcznej mężczyzn

*Kolejka 14 (13-14.12):*MKS Olimpia MEDEX Piekary Śląskie- SPR Górnik Zabrze 38:21, *Zagłębie Handball Team Sosnowiec- Gwardia Opole 47:31, * KSZO Ostrowiec Świętokrzyski- Handball Pałac Tarnów 30:32, *MTS Chrzanów- SPR Orzeł Przeworsk 26:31 * SMS ZPRP II Kielce- UKS SMS Wybicki Kielce (mecz 4.02), * Acana Moto-Jelcz Oława - CMC VIRTU VIRET Zawierce 34:37.

1. VIRET	14	522-398	36
2. SPR Orzeł	14	476-372	35
3.Olimpia	14	441- 310	34
4. Zagłębie	14	476-410	34
5. Pałac	14	434-395	30
6. KSZO	14	463-410	27
7.Chrzanów	15	428-467	20
8. Ruda Śl.	14	391- 453	18
9. ZPRP II	13	386-395	14
10. Wybicki	13	381- 436	13
11. Oława	14	398-476	12
12. Górnik	14	369- 456	12
13. Gwardia	14	447- 518	3
14. NIKO	13	335- 451	3

Kolejka 15 (7-8.02): *Acana Moto-Jelcz Oława- MKS Olimpia MEDEX Piekary Śląskie, * CMC VIRTU VIRET Zawiercie- SMS ZPRP II Kielce, *SPR Grunwald Ruda Śląska- UKS SMS Wybicki Kielce, *SRS NIKO Przemyśl- MTS Chrzanów, *SPR Orzeł Przeworsk- KSZO Ostrowiec Świętokrzyski, *Handball Pałac Tarnów- Zagłębie Handball Team Sosnowiec, *Gwardia Opole- SPR Górnik Zabrze

Udany start naszych lekkoatletów w halowym mityngu w Spale

Za nami mityng lekkoatletyczny w Spale, w którym wzięli udział zawodnicy MKS Ostrowia - SMS Ostrowiec Świętokrzyski , kończący tygodniowe zgrupowanie w COS OPO Spała.

Cieszą kolejne rekordy życiowe , najlepsze wyniki w rozpoczynającym się sezonie halowym.

Na szczególną uwagę zasługuje wynik **Mikołaja Gruszki** który w biegu na 300m (38,41) uzyskał wynik dający mu dziewiątą lokatę w kategorii U16 w tegorocznych tabelach PZLA.

Pozostałe wyniki naszych zawodników: **Michał Potrzeszcz** 60 m -7.38 SB, **Michał Wiączek** 60 m- 7.55 PB, **Filip Podolski** 60 m- 7.55SB 300m 37,68 PB, **Bartosz Bańda** skok wzwyż- 155 cm PB, **Kacper Prusiewicz** 1000m - 2:48.30 PB oraz **Piotr Wykrota** 1000m- 3:02.41 PB

Do zawodów naszą młodzież przygotowywali trenerzy: **Rafał Gontarczyk** i **Krzysztof Sidowski**.

Iga Barczewska wzmocniła KSZO SMS

Iga Barczewska do końca sezonu wzmocni KSZO SMS Ostrowiec Świętokrzyski. Zawodniczka (wzrost 181 cm) dotychczas grała w drużynie DRS AZS UMCS Lublin, jako przyjmująca.

Była ona liderką akademickiej ekipy, która wywalczyła historyczny awans lubelskiego zespołu do II ligi kobiet. Jej dyspozycja na boisku była nieoceniona, a zwieńczeniem turnieju finałowego w Ozorkowie było przyznanie jej tytułu MVP.

eprasa.pl 96bc18713a

NUMER 05(3691)
2 lutego 2026 R.
Gazeta Ostrowiecka

Uroczyste Złote Gody w Przyborowiu

W minionym tygodniu dostojni jubilaci **Marianna** i **Władysław Galatowie** z Przyborowia w gminie Bodzechów uroczyście świętowali Złote Gody. Szanowni jubilaci z rąk wójta gminy Bodzechów Jerzy Murzyna oraz kierownik Urzędu Stanu Cywilnego w Ostrowcu Świętokrzyskim Beaty Dudy odebrali specjalne medale przyznane przez Prezydenta Rzeczypospolitej Polskiej.

-Rocznice ślubu bywają obchodzone przez małżonków na równi z urodzinami czy imieninami: radośnie, bo w istocie to jest święto. Święto miłości, zaufania, wyrozumiałości i wzajemnego oddania- zwrócił się do jubilatów wójt J. Murzyn. Ale dziś wasze osobiste święto, wasza małżeńska codzienność, pracowitość, trud i poświęcenie stają się sprawą wagi państwowej. Osoby, które przeżyły w jednym związku pięćdziesiąt lat, są nagradzane specjalnym medalem przyznanym przez Prezydenta Rzeczypospolitej Polskiej. Ma on kształt sześcioramiennej gwiazdy, w środku której z jednej strony jaśnieje napis: „Za Długoletnie Pożycie Małżeńskie", a z drugiej widnieją dwie srebrzyste róże. Na żaden medal nie pracuje się tak długo – przeszło 18.250 dni i nocy.

Marianna i Władysław Galatowie pochodzą z okolic Staszowa. Od 50 lat mieszkają w Przyborowiu w gminie Bodzechów. Władysław swoje życie zawodowe związał z ostrowiecką hutą, Marianna prowadziła zakład fryzjerski. Doczekali się dwóch synów, pięcioro wnucząt i dwoje prawnucząt.

Jak przyznają szanowni jubilaci, receptą na zgodne, długie pożycie małżeńskie jest wzajemne uleganie.

-Czasami trzeba iść na kompromis, zawsze słodko nie jest, ale jak się przeżyło ze sobą 50 lat, to jest dobrze -mówi Marianna. Dzisiejszy dzień jest dla nas bardzo szczęśliwy i wzruszający. Jesteśmy pierwszą parą, którą taka uroczystość spotkała w naszym Przyborowiu.

Szanowni jubilaci otrzymali specjalny upominek i kosz kwiatów, przekazany przez wójta **J. Murzyna** oraz sekretarz gminy **Małgorzatę Sobieraj**. Z życzeniami i kwiatami do świętujących złote gody zwrócili się również radna **Anna Radosz**, sołtys Przyborowia **Jacek Tkaczyk** oraz rodzina. Nie zabrakło gromkiego sto lat przy lampce szampana oraz słodkiego poczęstunku. Redakcja „Gazety Ostrowieckiej" życzy czcigodnym jubilatów wielu kolejnych lat razem w szczęściu i zdrowiu.

J. Boleń

Wsparcie asystenta osobistego osoby z niepełnosprawnością w gminie Bodzechów

W gminie Bodzechów ruszył program „Asystent osobisty osoby z niepełnosprawnością". Gmina Bodzechów była jedną z gmin województwa świętokrzyskiego, z którą na realizację programu umowę podpisał wojewoda **Józef Bryk**.

Z ramienia gminy umowę podpisali wójt gminy Bodzechów **Jerzy Murzyn** oraz skarbnik gminy **Beata Gardynik**. Program opiewa na łączną kwotę 520.393,80 zł. Kwota dofinansowania jest niższa niż w ubiegłym roku. Nad realizacją programu w gminie Bodzechów będzie czuwał Gminny Ośrodek Pomocy Społecznej.

-Jest to jeden z programów państwowych, który ma na celu pomagać niepełnosprawnym osobom w miejscu zamieszkania, również po to, aby mniej mieszkańców umieszczać w Domach Pomocy Społecznej - mówi wójt gminy Bodzechów, Jerzy Murzyn. Po pierwsze jest to droższe, a po drugie osoby niepełnosprawne, głównie starsze, lepiej czują się w swoim miejscu zamieszkania, wśród sąsiadów. To jest kolejny program, kolejne finansowanie wspierające pomaganie w miejscu zamieszkania osób niepełnosprawnych.

Jak podkreśla kierownik Gminnego Ośrodka Pomocy Społecznej w gminie Bodzechów **Dariusz Kwaśniak**, usługi asystenckie zostaną skierowane do osób niepełnosprawnych z orzeczeniami o niepełnosprawności lub orzeczeniem równoważnym.

-Wsparciem zamierzamy objąć 28 osób posiadających orzeczony znaczny stopień niepełnosprawnością (w tym 9 z niepełnosprawnością sprzężoną), 2 osoby posiadające orzeczony umiarkowany stopień niepełnosprawności (w tym 1 z niepełnosprawnością sprzężoną) oraz jedno dziecko od ukończenia 2 roku życia do ukończenia 16 roku życia - podkreśla D. Kwaśniak. Łącznie pomoc zostanie skierowana do 31 osób niepełnosprawnych z orzeczeniami o niepełnosprawności lub orzeczeniem równoważnym.

Wsparcie asystenta zostanie przyznane na podstawie oceny indywidualnej sytuacji uczestnika. Weryfikowane będą potrzeby osoby wymagającej wsparcia, poziom samodzielności, możliwość uzyskania pomocy od innych osób. Opracowane zostaną zasady zgodne z zapisami programu pozwalające wyłonić osoby wymagające pomocy w pierwszej kolejności.

-Usługi asystencji osobistej będą świadczone w różnych sferach życia osoby niepełnosprawnej, począwszy od podstawowych czynności samoobsługowych związanych z utrzymaniem higieny osobistej, poprzez przyrządzanie i podawanie posiłków, podawanie leków, utrzymanie porządku i czystości w najbliższym otoczeniu uczestnika, zapewnieniu jak najlepszych warunków i komfortu życia - zaznacza kierownik GOPS. Oprócz wyżej wymienionych czynności w życiu każdego człowieka ważne są sfery: duchowa, kulturalna, społeczna, które z pomocą asystenta będą możliwe do zrealizowania. Osoby niepełnosprawne, które zamierzamy objąć wsparciem to często osoby mające problemy ze swobodnym poruszaniem się, a więc potrzeby wyższego rzędu bez pomocy osoby drugiej są nie możliwe do zrealizowania. Przemiany jakie w ostatnich latach zachodzą w naszym społeczeństwie, tj. wyjazdy osób młodych w celach zarobkowych do większych ośrodków w kraju czy poza granice powodują wyludnianie się wsi i powstanie rzeszy starszych, schorowanych, samotnych mieszkańców, pozbawionych sfery życia rodzinnego i towarzyskiego, co bardzo często powoduje problemy natury psychicznej o zabarwieniu depresyjnym. Wsparcie asystenta - osoby zaufanej, skutecznie przeciwdziałałoby tego rodzaju negatywnym społecznie zjawiskom. Rodzaj i limit godzin asystencji osobistej zostanie dostosowany do potrzeb osoby niepełnosprawnej.

Oprócz pomocy w życiu codziennym związanym z podstawowymi czynnościami fizjologicznymi, zadaniem asystenta będzie zaspokojenie potrzeb wyższego rzędu.

-Gmina Bodzechów jest gminą wiejską, która w swej ofercie nie ma zbyt wielu wydarzeń kulturalnych, rozrywkowych czy sportowych. Pomimo to w poszczególnych miejscowościach organizowane są festyny integracyjne, dożynki itp., w których osoba niepełnosprawna z pomocą asystenta osoby z niepełnosprawnością mogłaby uczestniczyć, „wyjść z domu", ponownie stać się pełnoprawnym członkiem społeczeństwa obywatelskiego - podkreśla wójt J. Murzyn. Ponadto dzięki wsparciu asystenta, osoby te mogłyby uczestniczyć w wydarzeniach ważnych dla lokalnej społeczności, tj. zebraniach wiejskich czy wszelkiego rodzaju wyborach. Pozytywny wzór czy sposób życia, który zostanie przywrócony przy pomocy asystenta może stać się nowym sposobem na spędzanie czasu przez osoby niepełnosprawne, które ponownie poczują się potrzebne społecznie Zwykłe czynności jak higiena , zadbanie o wygląd, pozwolą uwierzyć we własne siły i możliwości, spowodują wzrost poczucia własnej wartości. Reasumując wsparcie asystenta pozwoli osobie niepełnosprawnej godnie żyć nie tylko w sferze społecznej, lecz także w zwyczajnej, ludzkiej, kiedy to znajdzie się osoba, która poda posiłek i pomoże w zwykłych, codziennych czynnościach.

Warto podkreślić, że gmina Bodzechów w ostatnich latach realizowała programy „Asystent osobisty osoby niepełnosprawnej", „Asystent osobisty osoby z niepełnosprawnością" oraz „Opieka wytchnieniowa". W roku bieżącym realizowane są usługi opiekuńcze, a latach ubiegłych także inne programy wspierające osoby niepełnosprawne czy starsze m.in Opieka 75+.

-Uczestnicząc w wymienionych programach czy realizując usługi opiekuńcze skompletowaliśmy kadrę osób wykwalifikowanych i posiadających doświadczenie zawodowe w bezpośredniej opiece nad osobami niepełnosprawnymi - mówi kierownik D. Kwaśniak. Ponadto w latach 2008 -2015 GOPS w Bodzechowie realizował projekt systemowy, w ramach którego przezornie organizowano kursy dla opiekunów osób niepełnosprawnych, zależnych z myślą o ewentualnym zatrudnieniu przy wsparciu potrzebujących. Wszelkie czynności administracyjne i księgowe zostaną zapewnione przez etatowych pracowników Gminnego Ośrodka Pomocy Społecznej w Bodzechowie.

J. Boleń

eprasa.pl 96bc18713a

INFORMATOR
SAMORZĄDOWY GMINY BODZECHÓW
Urząd Gminy Bodzechów
27-400 Ostrowiec Św., ul. Reja 10
tel. 41/ 265 27 45, 265 38 38, fax 41/ 265 10 38
e-mail: urzad@ugd.pl

Ferie w gminie Bodzechów

INFORMATOR
SAMORZĄDOWY GMINY WAŚNIÓW
Urząd Gminy Waśniów
27-425 Waśniów, ul. Rynek 24
tel. 41/ 26 46 026, 26 46 042, fax 41/26 46 028
e-mail: sekretariat@wasniow.pl

To był aktywnie spędzony zimowy czas

Aktywnie i twórczo tegoroczne ferie spędzały dzieci i młodzież z Gminnym Ośrodkiem Kultury i Sportu w Waśniowie. Uczestnicy mogli rozwijać swoje talenty sportowe, muzyczne i rękodzielnicze. Była też okazja do zaprezentowania swoich umiejętności. A wszystko w duchu dobrej zabawy, integracji i dobrze wykorzystanego wolnego czasu.

(am)

eprasa.pl 96bc18713a

NUMER 05(3691)
2 lutego 2026 R.
Gazeta Ostrowiecka

Znaleźli schronienie dla rannego myszołowa

fot. Policja

W dniu 28 stycznia 2026 r., przed godziną 11, w Kunowie, do funkcjonariuszy z Komisariatu Policji podszedł mężczyzna, który znalazł rannego ptaka. Jak się okazało, był to myszołów zwyczajny.

-Dzięki szybkiej reakcji policjantów ptak znalazł schronienie –mówi **Ilona Piwnik -Wócik** z KPP w Ostrowcu Świętokrzyskim. Uczeń Zespołu Szkół Leśnych w Zagnańsku, z klasy o profilu sekcja sokolnicza, który społecznie opiekuje się dzikimi ptakami, zajął się myszołowem do czasu aż wyzdrowieje.

(w)

Włamywacz okradł mieszkanie

W dniu 27 stycznia 2026 r. w Ostrowcu Świętokrzyskim nieznany sprawca włamał się do mieszkania w bloku wielorodzinnym. Z wnętrza dokonał kradzieży różnego rodzaju wyposażenia o łącznej wartości 1.600 złotych.

(w)

PORADNIA GINEKOLOGICZNO - POŁOŻNICZA
w ramach NFZ
Vitamed s.c. Kunów
rejestracja ul.Warszawska 46A
lub pod numerami telefonów:
41 306 70 20; 501 360 814

POMOC DLA STÓP
- Pediciure specjalistyczny
- Usuwanie odcisków
- Terapia wrastających paznokci, pękających pięt, paznokci przerośniętych i grzybiczych.

PODOLOG
AGATA SŁOWIK
tel. 790-258-275

CEJLON i SHERMAN czekają na adopcję, obecnie przebywają w Schronisku dla zwierząt „Janik"

CEJLON, pies urodzony w kwietniu 2024 r. Cejlon to młody, sympatyczny psiaczek. Jest u nas dosyć niedługo i mamy wrażenie, że jeszcze nie do końca przyzwyczaił się do nas i naszego schroniska. Mimo wszystko psiak z natury jest zdecydowanie wesoły i uległy. Cejlon dogaduje się z innymi psami i nie szuka konfliktów. Lubi towarzystwo i jest mu zdecydowanie raźniej, kiedy nie jest sam na wybiegu. Doskonale się tam czuje. Cejlon nie należy do psów uciążliwych, nie niszczy w boksie i nie hałasuje bez powodu. Nie znamy jego stosunku do kotów.

SHERMAN, pies urodzony w kwietniu 2022r. Sherman to cichy i początkowo niewyróżniający się niczym psiak. Szybko okazało się, że Sherman jest wielkim pieszczochem, który kocha człowieka i nie lubi być sam. Nawet smycz nie jest dla niego czymś nowym i całkiem nieźle sobie na niej radzi. W towarzystwie łagodnych psiaków sobie grzecznie spacerował i nikomu nie wadził. Temperament ma zdecydowanie spokojny i nie w głowie mu szaleństwa. Na kolejnych spacerkach sam zaczął zabiegać o uwagę człowieka i ciągle za nim podążał.

Psy są odrobaczone, odpchlone, zaszczepione, zaczipowane i wykastrowane.

Więcej informacji „Schronisko dla zwierząt Janik" tel. 41 260 02 66
e-mail: biuro@schronisko.ostrowiec.pl www.schronisko.ostrowiec.pl

OGŁOSZENIE

o przystąpieniu do sporządzania miejscowego planu zagospodarowania przestrzennego dla terenu Zamku w Ćmielowie
wraz z uzasadnieniem i prognozą oddziaływania na środowisko

Na podstawie art. 17 pkt. 1 ustawy z dnia 27 marca 2003 r. o planowaniu i zagospodarowaniu przestrzennym (t.j. Dz.U. z 2024 r. poz. 1130 z późn. zm.) oraz art. 39, art. 46 i art. 54 ustawy z dnia 3 października 2008 r. o udostępnianiu informacji o środowisku i jego ochronie, udziale społeczeństwa w ochronie środowiska oraz o ocenach oddziaływania na środowisko (t.j. Dz. U. z 2024 r., poz. 1112 z późn. zm.)

zawiadamiam

o podjęciu przez Radę Miejską w Ćmielowie Uchwały Nr XXV/136/2025 z dnia 30 września 2025 r. w sprawie przystąpienia do sporządzenia miejscowego planu zagospodarowania przestrzennego dla terenu Zamku w Ćmielowie wraz z uzasadnieniem i prognozą oddziaływania na środowisko, w granicach określonych na załączniku graficznym nr 1 do uchwały. Uchwała o przystąpieniu dostępna jest na tablicy ogłoszeń Urzędu Miasta i Gminy w Ćmielowie oraz na stronie internetowej Urzędu Miasta i Gminy w Ćmielowie: http://bip.cmielow.pl/.

Zainteresowani mogą składać wnioski dotyczące ww. projektu planu miejscowego oraz prognozy oddziaływania na środowisko.

Wnioski dotyczące planu miejscowego należy składać za pomocą formularza dotyczącego aktu planowania przestrzennego na piśmie utrwalonym w postaci papierowej lub elektronicznej **do dnia 25.02.2026 r.** w siedzibie Urzędu Miasta i Gminy Ćmielów, ul. Ostrowiecka 40, 27-440 Ćmielów lub w formie elektronicznej na adres: urzad@cmielow.pl bez konieczności opatrywania ich kwalifikowanym podpisem elektronicznym. Zgodnie z art. 8g ust. 2 ustawy z dnia 27 marca 2003 r. o planowaniu i zagospodarowaniu przestrzennym (t.j. Dz. U. z 2024 r. poz. 1130 z późn. zm.) składający wniosek do projektu planu miejscowego podaje swoje imię i nazwisko albo nazwę oraz adres zamieszkania albo siedziby oraz adres poczty elektronicznej, o ile taki posiada, a także wskazuje, czy jest właścicielem lub użytkownikiem wieczystym nieruchomości objętej wnioskiem oraz może podać dodatkowe dane do kontaktu takie jak adres do korespondencji lub numer telefonu.

Wzór formularza, na którym należy złożyć wniosek dotyczący planu miejscowego, dostępny jest w siedzibie Urzędu Miasta i Gminy Ćmielów, ul. ul. Ostrowiecka 40, 27-440 Ćmielów, w Biuletynie Informacji Publicznej Urzędu Miasta i Gminy Ćmielów: https://bip.cmielow.pl/ oraz jest udostępniony przez Ministra właściwego do spraw budownictwa, planowania i zagospodarowania przestrzennego oraz mieszkalnictwa na stronie internetowej pod linkiem: https://www.gov.pl/web/rozwoj-technologia/formularz-pisma-dotyczacego-aktu-planowania-przestrzennego.

Wnioski dotyczące prognozy oddziaływania na środowisko należy wnosić w Urzędzie Miasta i Gminy Ćmielów, ul. Ostrowiecka 40, 27-440 Ćmielów, w formie pisemnej, ustnie do protokołu lub za pomocą środków komunikacji elektronicznej na adres: urzad@cmielow.pl bez konieczności opatrywania ich kwalifikowanym podpisem elektronicznym, w terminie **do dnia 25.02.2026 r.** Wniosek powinien zawierać nazwisko, imię i adres wnioskodawcy, przedmiot wniosku oraz oznaczenie nieruchomości, której dotyczy (załącznik graficzny – mapa ewidencyjna, numer ewidencyjny działki).

Organem właściwym do rozpatrzenia wniosków jest Burmistrz Ćmielowa.

Informuję, że szczegółowa klauzula informacyjna dotycząca przetwarzania danych osobowych znajduje się na stronie http://bip.cmielow.pl/. Ponadto, w związku z art. 13 ust. 1 i 2 Rozporządzenia Parlamentu Europejskiego i Rady (UE) 2016/679 z dnia 27 kwietnia 2016 r. informuję o ograniczeniu, o którym mowa w art. 8a ust. 1 ustawy z dnia 27 marca 2003 r. o planowaniu i zagospodarowaniu przestrzennym.

Burmistrz Ćmielowa
mgr Joanna Suska

HENBUD
WYROBY BETONOWE
27-400 OSTROWIEC ŚW.
ul. SAMSONOWICZA 18L
tel./fax 41 266 36 67, 502 143 958
www.henbudostrowiec.pl
1. Beton towarowy
2. Podsypki, stabilizacje
3. Pompowanie betonu
4. Stropy typu TERIVA
5. Nadproża typu L-19
6. Bloczki betonowe
7. Ogrodzenia betonowe
8. Korytka odwadniające
9. Krawężniki i obrzeża
10. Kręgi i przepusty
11. Płytki chodnikowe
12. Płyty drogowe
13. Pustaki ścienne
14. Słupki ogrodzeniowe
15. Słupki oznacznikowe

CDKO
CENTRUM DOSKONALENIA KADR OŚWIATOWYCH
Placówka akredytowana -Decyzja Świętokrzyskiego Kuratora Oświaty w Kielcach z 22 grudnia 2020 r.
Uwaga zapraszamy na kolejną edycję kursów:
Polski Język Migowy /poziom podstawowy, średnio zaawansowany, zaawansowany /60 h/;
W CDKO już otwieramy Studia Podyplomowe - 3 semestralne trwające 14 miesięcy.
- Edukacja włączająca i integracyjna uczniów ze specjalnymi potrzebami edukacyjnymi – pedagog specjalny **NOWOŚĆ!**
- Przygotowanie pedagogiczne do pracy nauczycielskiej;
- Edukacja i terapia osób z zaburzeniami ze spektrum autyzmu;
- Edukacja, rewalidacja i rehabilitacja osób z niepełnosprawnością intelektualną /oligofrenopedagogika/;
- I inne

Za zgodą Świętokrzyskiego Kuratora Oświaty w CDKO toczą się kursy kwalifikacyjne:
- Zarządzanie oświatą - 230 godz.
- Pedagogiczny dla nauczycieli praktycznej nauki zawodu – 150 godz.
Ostatnie wolne miejsca!!!
CDKO prowadzi również kursy nadające uprawnienia.
Pełna oferta szkoleniowa na naszej stronie - www.cdko.edu.pl i fb
Szczegółowe informacje: **CDKO tel: 0-41 274 06 30, 504765568, e-mail: poczta@cdko.edu.pl**
BIURO CDKO Ostrowiec Świętokrzyski Os. Ogrody 17a/ 51

eprasa.pl 96bc18713a

KARDIOLOG
dr n.med. ANNA SZPOTOWICZ
Specjalista Kardiolog
Konsultacje Kardiologiczne
Badania - ekg, echo serca, holter ciśnieniowy, ekg, testy wysiłkowe.
ul.Targowa 13 (Dentis),
27-400 Ostrowiec Św.
Tel. 500 120 766

PRYWATNY GABINET REUMATOLOGICZNY
lek. Urszula Osmala
Specjalista reumatolog
ul. 11 Listopada 3F
(Poradnia "LEKARZ")
Rejestracja telefoniczna:
697-200-840

KARDIOLOG
lek. PAWEŁ KUZIEMKA
* EKG * Echo serca
* Testy wysiłkowe
* Holter EKG
* Holter ciśnieniowy
tel. 508 308 210 w godz. 17-20
ul. SIENKIEWICZA 63h
27-400 Ostrowiec Św.
www.kuziemkakardiolog.pl - zapisy online

Prywatny Gabinet Stomatologiczny
lek.stom. AGNIESZKA BOROŃ
tel. 604 107 472
NOWY ADRES
ul.TARGOWA 36
Ostrowiec Św.
budynek przychodni MEDIKOR.

GINEKOLOG
Ostrowiec Św., os. SŁONECZNE 11
Lek. Wanda SZCZEPANIAK
•USG genetyczne ciąży 3/4D DVD
•Bezbolesne leczenie nadżerki
•USG piersi color Doppler
Rejestr. od godz. 9 tel. 41 263 18 22

MARKMED REHABILITACJA RUCHOWA
dr n. med. Marek Wiecheć
- REHABILITACJA
- KRIOTERAPIA OGÓLNOUSTROJOWA
Konsultacje lekarzy specjalistów:
- ORTOPEDIA
- ORTOPEDIA DZIECIĘCA
tel: 41 248 23 33, 739 197 922
Ostrowiec Św. ul. Kopernika 14

PRYWATNY GABINET NEUROLOGICZNY
lek. JOANNA BODZAN
Przyjmuje w środy od godz. 16
tel. 695 455 165
ZMIANA ADRESU
ul. Wspólna 23

OKULISTA
Prywatny Gabinet Okulistyczny
TOMASZ STERNAL
Ostrowiec Św.
ul. Siennieńska 41A
(okolice Urzędu Stanu cywilnego)
Rejestracja tel. pon., wtorek, czwartek od 18.00 – 20.00
tel. 605 513 329

ARS-MED GASTRO
REJESTRACJA tel. 41 247 64 54
OSTROWIEC ŚWIĘTOKRZYSKI UL. KRUCZA 7
poniedziałek, wtorek, środa 8-15, czwartek 8-18, piątek 8-13
SPECJALISTYCZNE CENTRUM MEDYCZNE OFERUJE :
• ŚWIADCZENIA W OPARCIU O KONTRAKTY Z NFZ:
Poradnia GASTROENTEROLOGICZNA
lek. med. JOANNA LESICKA
lek. med. IRENA SZCZYTOWSKA-CZERNIK
Pracownia ENDOSKOPII (gastroskopia, kolonoskopia)
i Poradnia PROKTOLOGICZNA
lek.med. JOANNA LESICKA, lek. med. SŁAWOMIR LESICKI
PH-METRIA z IMPEDANCJĄ i MANOMETRIA HRM
lek.med. JOANNA LESICKA
WODOROWE TESTY ODDECHOWE
• Prywatny Gabinet GASTROENTEROLOGICZNY
i Pracownia ENDOSKOPII
JOANNA LESICKA - specjalista. gastroenterologii i chorób wewnętrznych
SŁAWOMIR LESICKI specjalista chirurgii ogólnej
Program Badań Przesiewowych Raka Jelita Grubego
KOLONOSKOPIA W ZNIECZULENIU Z ANESTEZJOLOGIEM
WYNAJMIEMY GABINETY LEKARSKIE, ZABIEGOWE I DO REHABILITACJI tel. 605 241 456

KARDIOLOG
PIOTR WALASIK
*Konsultacje,
*EKG, ECHO SERCA,
*TESTY WYSIŁKOWE,
*HOLTERY:
EKG,CIŚNIENIOWY
OSTROWIEC ŚW.,
UL. SŁOWACKIEGO 23
GABINET 1
Tel: 608 264 330

GABINET CHIRURGICZNO - PODOLOGICZNY
ROBERT BURDA
UL. SIENKIEWICZA 63J
tel. 692 415 497
• STOPA CUKRZYCOWA, owrzodzenia podudzi, odleżyny
• ODCISKI, modzele, paznokcie
• INDYWIDUALNE WKŁADKI ORTOPEDYCZNE
• KONSULTACJE I ZABIEGI

PRYWATNY GABINET NEUROLOGICZNY
Małgorzata SAŁAPA
Specjalista neurolog
przyjmuje:
poniedziałek i czwartek od 16
wtorek od 10
TARGOWA 36 (Medikor)
tel. 505 222 190

Gabinet ZDROWEJ STOPY
* PEDICURE leczniczy
* PIELĘGNACJA stopy cukrzycowej
* USUWANIE ODCISKÓW, modzeli
* BRODAWKI (kurzajki)
* PĘKAJĄCE pięty
* GRZYBICA
* OBCINANIE GRUBYCH paznokci
* WRASTAJĄCE paznokcie- klamry
Klinika Urody Agnieszka Iwan
ul.DENKOWSKA 28
tel. 882 466 322

MALDENT PRACOWNIA PROTETYKI STOMATOLOGICZNEJ
Karol Malowański
PROTEZY *akrylowe *szkieletowe *elastyczne
MOSTY, KORONY
NAKŁADKI
*wybielanie zębów
*szyny relaksacyjne *bruksizm
EKSPRESOWE NAPRAWY PROTEZ
Ostrowiec Św., ul B. Prusa 18
pn.-czw. 10-17, tel. 509 206 876

CHIRURG
Dr n. med. Jerzy STANISŁAWEK
zabiegi, USG doppler, guzki, biopsje
LECZENIE RAN I OBRZĘKÓW
LASER: żylaki, proktologia
Ostrowiec Św. ul. Polna 84
www.maltanka.com.pl tel. 666 11 99 01

NZOZ ARS-MED ul. Słowackiego 23
Ostrowiec Św.
SPECJALISTYCZNE CENTRUM MEDYCZNE OFERUJE:
Poradnia
CHIRURGII OGÓLNEJ
Rejestracja tel. 41 366 85 02
Prywatny gabinet CHIRURGICZNY
ANDRZEJ PANASIEWICZ tel. 501 447 121
JERZY PRZYSUCHA tel. 602 450 183
USG, rektoskopie, bezoperacyjnie żylaki odbytu,
zabiegi chirurgiczne, krio i elektrochirurgia zmian skórnych.
Kontakt telefoniczny

PRYWATNY GABINET LARYNGOLOGICZNY
lek. med. KAROL BOLFORSKI
ul. Denkowska 8,
Ostrowiec Św.
Czynny:
poniedziałek,środa
od godz. 15.00
tel. 512 142 040

PORADNIA LARYNGOLOGICZNA oraz GABINET PROTETYKI SŁUCHU
MAŁGORZATA NOWAK
ul. TARGOWA 36
tel. 602 369 537, 41/ 247 98 55
APARATY SŁUCHOWE, tel. 41/ 263 03 25

Anna Pawelec
KARDIOLOG
ECHO SERCA
Holtery: EKG, testy wysiłkowe
Ostrowiec Św., ul.TARGOWA 36
tel. 512 460 506

Lek. stom. PIOTR SZCZEPANIAK
GABINET STOMATOLOGICZNY LUX
os. Słoneczne 11
czynny od pon. do pt. w godz. 9 - 18
Rejestracja tel. 41/ 263 18 22, 505 125 072
sobota po rejestracji telefonicznej
profilaktyka * leczenie zachowawcze * LASER, radiografia cyfrowa - RTG
lecz. endodontyczne (kanałowe) * leczenie kanałowe pod mikroskopem
protetyka (korony ceramiczne, licówki) * implanty * wybielanie (lampa BEYOND)

SPECJALISTYCZNA PRAKTYKA LEKARSKA
dr n. med. PIOTR PAWELEC
specjalista ch. wewnętrznych, hipertensjolog
*Konsultacje: nadciśnienie tętnicze, choroby wewnętrzne
*Diagnostyka: holter ciśnieniowy, EKG, próba wysiłkowa
NOWY ADRES
Ostrowiec Św. ul. TARGOWA 36
tel. 507 098 310

DIABETOLOG
Specjalista Chorób Wewnętrznych
lek. med.
ZDZISŁAWA MAZANEK
Poniedziałek i Środa
od 15.30 do 19.30
tel. 603 384 020
Ostrowiec Św. ul. Asnyka 1

DIABETOLOG
Specjalista Chorób Wewnętrznych
lek. med.
BARBARA STRZELBICKA
Po uzgodnieniu telefonicznym
tel. 609 523 779
Ostrowiec Św.
ul. Kopernika 29 (Przychodnia Krasnal)

REHABILITACJA
Os. Ogrody 29
Przychodnia "RODZINA"
mgr Paweł Moczyński
Tel. 668-496-365
Leczenie bólów kręgosłupa i stawów
Rehabilitacja ortopedyczna i neurologiczna
Indywidualne wkładki ortopedyczne
Komputerowe badanie stóp
Wizyty domowe

PRYWATNA PRAKTYKA STOMATOLOGICZNA PRZYSUCHA MARZENA
O-c, ul. Słowackiego 23
Poradnia ARS-MED
Rejestracja telefoniczna
tel. 41 247 99 74
604 964 735

eprasa.pl 96bc18713a

NUMER 05(3691)
2 lutego 2026 R.
Gazeta Ostrowiecka

KINO ET!UDA

OBK ul. Siennieńska 54 – sala nr 1

30.01-5.02 godz.15.45 „Szybcy i sprytni", prod. Francja, animowany, dubbing

30.01-5.02 godz.17.40 „Hamnet", prod. USA, napisy, od lat 15

30.01-5.02 godz.20 „Powrót do Silent Hill", prod. USA, napisy od lat 15

CTH ul. Aleja 3 Maja 6 – sala nr 3

3-5.02 godz.15.40 „Zbuntowana księżniczka i ekipa ratunkowa", prod. Francja/USA, animowany, dubbing, bo

3-5.02 godz.17.30 „Wielka Warszawska", prod. Polska, od lat 15

3-5.02 godz.19.30 „Wielki Marty", prod. USA, napisy, od lat 15

W poniedziałki kino nieczynne

Nowości tygodnia- od piątku na ekranie „Etiudy"

„Dalej jazda! 2"

Józiek i Ela, czyli stare dobre małżeństwo, powracają w drugiej części „Dalej jazda" aby... wziąć ślub! Przygotowania do uroczystości przeradzają się w serię zabawnych i zaskakujących wydarzeń – od zaginionej panny młodej, wzruszającej podróży w rodzinne strony, aż po spotkanie, dzięki któremu Antoni Kryska ma szansę na miłość życia. W tle Andrzej próbuje ratować swoje małżeństwo z Basią, a Sebuś stara się oświadczyć Justynce. Cała historia prowadzi do wzruszającego finału, w którym miłość, rodzina i przyjaźń okazują się ważniejsze, niż wszystkie przeciwności.

Reżyseria: Mariusz Kuczewski, obsada: Marian Opania, Małgorzata Rożniatowska, Mariusz Drężek, komedia, czas trwania: 104 minuty, prod. Polska, dystrybucja: Monolith

„La grazia"

Mężczyzna, który mimo upływu lat wciąż nie potrafi wybaczyć zmarłej żonie zdrady. Ojciec, który nie umie odnaleźć drogi do swojej córki. Powszechnie szanowany mąż stanu, na którego barkach spoczywa nie tylko los całego kraju, ale i życie dwojga skazanych na dożywocie. Wreszcie pełen sprzeczności człowiek, który nie potrafi wybaczyć sobie ani innym i wciąż zadaje pytanie: do kogo należą nasze dni?

Scenariusz i reżyseria: Paolo Sorrentino, obsada: Toni Servillo, Anna Ferzetti, Orlando Cinque, dramat, czas trwania: 131 minut, prod. Włochy, dystrybucja: Gutek Film

Galeria Fotografii MCK, w zastępstwie w sala wielofunkcyjna MCK, ul. Siennieńska 54 XXI Doroczna Wystawa Fotoklubu Galeria MCK

30 BWA Ostrowiec Świętokrzyski

Galeria Biura Wystaw Artystycznych, ul. Siennieńska 54 czynna wtorek – piątek 9 – 17, niedziela 11 – 17. Tel.: 41 263 20 48, email: sekretariat@bwa.ostrowiec.pl

Wystawa: „LOOSTRO 2025-17. Jesienny Salon Sztuki"- wystawa pokonkursowa.

Centrum Tradycji Hutnictwa - Aleja 3 Maja 6

Godziny wejść: dla osób indywidualnych (od wtorku do piątku) 14–15.45, 16-17.45, niedziela 10.30–12.30, 13–15, 15.30-17.30 dla grup zorganizowanych (od wtorku do piątku) 9–11, 11.30–13.30. Grupy zorganizowane w niedzielę po wcześniejszym ustaleniu.

Cennik biletów: normalny – 20 zł, ulgowy – 18 zł, grupowy – 18 zł, z Ostrą Kartą – 15 zł, opiekun grupy- 1 zł. Poniedziałek i sobota – nieczynne.

Strefa Odkrywania, Wyobraźni i Aktywności - Aleja 3 Maja 6

Bilety do nabycia w recepcji OBK (poniedziałek – czwartek godz. 8 – 16, piątek godz. 8-18, sobota-zorganizuj urodziny w Strefie SOWA (tel.790219580), niedziela godz.10-18), kasie kina Etiuda przy ul. Siennieńskiej 54 (poniedziałek – niedziela, kasa czynna na pół godziny przed pierwszym seansem w danym dniu) oraz na portalu http://bilety.mck.ostrowiec.pl Pytania? Zadzwoń 41 2003039 i 796335384.

Żywe Muzeum Porcelany w Ćmielowie
Ul. Sandomierska 243, Ćmielów
Czynne 7 dni w tygodniu
Rezerwacje online: www.turystyka.cmielow.com.pl

Ćmielów Muzeum

Stronę redaguje: Paweł Słowiński

Sztuka warstw - tkaniny rodem z Panamy w BWA

Przestrzenie BWA Ostrowiec Świętokrzyski po raz kolejny staną się miejscem twórczego dialogu między sztuką, modą i rzemiosłem. Już **5 lutego o godzinie 17.30** galeria zaprasza na warsztaty modowe, tym razem zatytułowane „Mola. Sztuka warstw", skierowane do osób dorosłych oraz młodzieży.

Uczestnicy spotkania sięgną po inspiracje z odległej Panamy, poznając technikę mola – tradycyjną formę tworzenia tkaniny, która od wieków stanowi ważny element kultury rdzennych mieszkańców tego regionu. Technika ta polega na nakładaniu na siebie kilku warstw intensywnie kolorowych materiałów, a następnie precyzyjnym wycinaniu wzorów w górnych warstwach w taki sposób, aby odsłonić barwy znajdujące się pod spodem. Powstałe kompozycje zachwycają rytmem, kontrastem i bogactwem detalu, a każda z nich jest jedyna i niepowtarzalna.

- Warsztaty będą okazją nie tylko do poznania nowej techniki pracy z tkaniną, ale także do swobodnego eksperymentowania z kolorem, formą i fakturą. Instruktorki podkreślają, że udział w zajęciach nie wymaga wcześniejszego doświadczenia ani umiejętności szycia – najważniejsze są chęci i otwartość na twórcze działanie. Zajęcia mają charakter integracyjny, dlatego mile widziane są również mamy z córkami, które chcą wspólnie spędzić czas w kreatywny sposób – mówi dyrektorka BWA Ostrowiec Świętokrzyski **Justyna Łada**. - Spotkania w ramach cyklu SZTUKA MODY przyciągają osoby zainteresowane modą, sztuką i rękodziełem. Każde z nich staje się przestrzenią wymiany doświadczeń, rozmów i wzajemnych inspiracji. Uczestnicy, zdobywając nową wiedzę, chętnie dzielą się własnymi spostrzeżeniami i pomysłami, tworząc atmosferę sprzyjającą twórczej współpracy.

Warsztaty „Mola. Sztuka warstw" zapowiadają się jako barwne, inspirujące spotkanie, które pozwoli spojrzeć na tkaninę nie tylko jako materiał użytkowy, ale także jako środek artystycznego wyrazu. To propozycja dla wszystkich, którzy chcą odkrywać modę w kontekście sztuki, tradycji i osobistej kreatywności.

Na warsztaty obowiązują zapisy, a koszt udziału wynosi 30 zł. Szczegółowe informacje o wszystkich propozycjach BWA Ostrowiec Świętokrzyski dostępne są na stronie www.bwa.ostrowiec.pl, w mediach społecznościowych (Facebook i Instagram), w aplikacji OstraKarta oraz pod numerem telefonu 41 263 20 48.

Walentynki w MCK – Zakochani w EMCEKU

14 lutego Miejskie Centrum Kultury w Ostrowcu Świętokrzyskim zaprasza na cykl wydarzeń „Zakochani w EMCEKU". W programie:

• 13.00–17.00: Retro sesja zdjęciowa „Love shots" dla wszystkich (sala Strefy Aktywności Społecznej). Udział bezpłatny, wystarczy przynieść trzy puszki karmy dla psów. Zapisy w recepcji OBK (tel. 41 247 64 19).

• 17.00: Spotkanie „Recepta na szczęście" z **Marią Rotkiel** – praktyczne wskazówki i inspiracje w zakresie relacji. Bilety: 20 zł (15 zł z Ostrą Kartą), dostępne w kasach MCK oraz online.

• 19.00: Romantyczne karaoke w sali wielofunkcyjnej MCK – można śpiewać solo lub w grupie, najlepsi uczestnicy zostaną nagrodzeni (wstęp wolny).

KINO ET!UDA

Teatralno-muzyczny luty w pigułce

Miejskie Centrum Kultury zaprasza w lutym na wydarzenia, które odbędą się w sali widowiskowej CTH na Alei 3 Maja 6. Szczegółowe informacje i bilety można znaleźć na stronie www.kupbilecik.pl

3 lutego 2026 godz. 18:30 Muzyczne Show Roku: Od Wiednia do Rio de Janeiro

7 lutego 2026 godz. 18:00 Johann Strauss Operetka „Zemsta Nietoperza". Komiczna operetka w 3 aktach

8 lutego 2026 godz. 18:00 „To tylko SEX" Pikantna komedia 18+

13 lutego 2026 godz. 17 i 19.15 „Wstyd" - komedia "Teściowie" w wersji teatralnej

28 lutego 2026 godz. 16 i 19 "Trójkącik, czyli trzech na próbę" - niegrzeczna gra zmysłów

eprasa.pl 96bc18713a