REKLAMA

ISSN 1427-9096
Numer w sprzedaży do 10.12.2024

4 grudnia 2024 r. Nr 49 ISSN 1427 - 9096 indeks 337846 3,50 zł (w tym 5% VAT)

reklama
ALTO reklama
ul. Belzacka 67
(okolice KWADRATU i POLOmarketu)
tel. 608 058 558 • biuro@altoreklama.com

Trybunalski Tydzień

REKLAMA
KOPALNIA NIECHCICE
PIACH, ŻWIR, CZARNA ZIEMIA, SZLAKA, KAMIEŃ, TŁUCZEŃ
509-729-448

Piotrków Trybunalski, Aleksandrów, Czarnocin, Gorzkowice, Grabica, Sulejów, Łęki Szlacheckie, Moszczenica, Wola Krzysztoporska, Wolbórz

Czy targowiska staną się tanimi parkingami?

Rada Miasta zdecydowała o obniżeniu opłat targowych, jednak zdaniem ZDIUM uchwała jest źle napisana i spowoduje, że targowiska mogą stać się tanimi, a w jednym przypadku nawet darmowymi parkingami. Radni, którzy ją przygotowali twierdzą, że takiego zagrożenia nie ma. Teraz przyjętą przez Radę Miasta uchwałę zbada Wojewoda Łódzki. czytaj na str. 4

REKLAMA

eprasa.pl 96c5109f77

Kronika trybunalska (i nie tylko) z…przymrużeniem oka

fot. PK

Ciekawe politycznie – i nie tylko – rzeczy dzieją się ostatnio w Piotrkowie. Przed czwartkową sesją naszych radnych odbył się briefing prasowy prezydenta. Juliusz Wiernicki powołał drugą wiceprezydent w miejsce niedawno odwołanej pierwszej wiceprezydent. Jest nią Katarzyna Pabich – Gaj (30 l.). Ponieważ poprzedniej władzy zarzucano nadobecność seniorów, a nawet emerytów w zarządach itp., to ta obecna przezornie stawia na ludzi młodych.

Dwa dni wcześniej specjalne oświadczenie na Facebooku wydała odwołana wiceprezydent Krystyna Czechowska. O czym możemy przeczytać w tym oświadczeniu? W wielkim skrócie: pani Krystyna była oczarowana na początku, a rozczarowana na końcu współpracy z Juliuszem Wiernickim.

A sama czwartkowa sesja Rady Miasta przejdzie do historii jako jedna z ciekawszych. Co prawda trwała krótko, zaledwie 11 godzin, ale za to prezydent otrzymał świąteczny prezent (butelkę coca coli) od radnego Janika, nie wszyscy radni uznali za stosowne głosować, a radna Mazur i radny Kowalski mieli nałożone bokserskie rękawice. Niestety, nie doszło do żadnej walki. Jeszcze nie doszło, ale wszystko przed nami. A raczej nimi. Jak powiedział sam prezydent: „Po tej Radzie wszystkiego można się spodziewać".

A czy Juliusz Wiernicki może się spodziewać, że będzie miał większość w RM? Radna Koalicji Obywatelskiej Małgorzata Pingot twierdziła w radiu Strefa Fm, że tak, że może, a nawet powinien. Czwartkowa sesja nie potwierdziła jej zapewnień.

Instytut Pamięci Narodowej zdecydował, że wzbudzający od lat emocje pomnik „Bohaterom walk za Polskę i lud 1939-1945", który znajduje się na placu Niepodległości w Piotrkowie zostanie zdemontowany. „W takiej formie obiekt jest jednym z symboli komunizmu" – czytamy w uzasadnieniu. Jednak Łódzki Wojewódzki Konserwator Zabytków nie wyraził zgody na usunięcie pomnika. Gdyby rzeczywiście pomnik zdemontowano, to gdzie spotykałaby się piotrkowska Lewica? Niech IPN dać coś w zamian tym dwunastu osobom, a nie od razu demontować.

Studia II stopnia na kierunku pielęgniarstwo – to najbliższe plany Akademii Piotrkowskiej. Uczelnia nowy kierunek chce wprowadzić od przyszłego roku akademickiego, a studenci i studentki będą korzystać z wiedzy i doświadczenia specjalistów Samodzielnego Szpitala Wojewódzkiego w Piotrkowie. To tylko część planów rozwoju AP, która przymierza się także do kształcenia techników żywności, dietetyków i specjalistów gier video. Tak, specjalistów gier video! Wydaje mi się, że i bez studiów mamy ich wyjątkowo dużo.

Marcin Cecotka

OGŁOSZENIE

REKLAMA

REKLAMA

eprasa.pl 96c5109f77

25 samorządów z województwa łódzkiego otrzyma niemal 42 mln euro

województwo łódzkie

Nowe, niskoemisyjne pojazdy, samochody ratowniczo-gaśnicze, turystyczna i zielona infrastruktura — to wszystko jest już w zasięgu ręki samorządowców z Łódzkiego. Znaczące, unijne wsparcie finansowe otrzyma 25 miast i gmin z południowo-wschodniej części regionu.

Projekty będą dotyczyć m.in. efektywności energetycznej, odnawialnych źródeł energii, wzmacniania bioróżnorodności, ochrony przyrody, ale też kultury i turystyki. Z dofinansowania skorzystają trzy miasta — Piotrków Trybunalski, Bełchatów i Radomsko oraz gminy Czarnocin, Gorzkowice, Grabica, Moszczenica, Rozprza, Sulejów, Kleszczów, Wola Krzysztoporska, Wolbórz, Bełchatów, Drużbice, Kluki, Szczerców, Zelów, Radomsko, Dobroszyce, Gidle, Gomunice, Kamieńsk, Kobiele Wielkie, Kodrąb, Ładzice.

- Czekamy na wnioski, życzę, aby były dobrze przygotowane pod kątem formalnym. Wszystkim samorządowcom bardzo dziękuję za to, że wspólnie rozwijamy i zmieniamy nasze województwo — powiedziała Joanna Skrzydlewska Marszałek Województwa Łódzkiego.

Do 25 miast i gmin z Łódzkiego trafią w sumie niemal 42 mln euro. Środki pochodzą z Funduszy Europejskich dla Łódzkiego na lata 2021-2027.

Czy w Miejskim Ośrodku Kultury powstanie nowa kawiarnia?

„Miejsce Spotkań Świeżych" pod taką roboczą nazwą ma na początku 2025 roku powstać nowa przestrzeń dla inicjatyw artystycznych w piotrkowskim MOK-u. Jak zapowiadają inicjatorzy, będzie to miejsce otwarte dla wszystkich młodych ludzi, którzy będą mogli porozmawiać, zaprezentować swoje zainteresowania i tworzyć wymarzone wydarzenia artystyczne.

Jak podkreśla dyrektor MOK-u Kamila Dubilas, pomysł zrodził się z inicjatywy młodzieży, która uczestniczy w zajęciach artystycznych oferowanych przy Al. 3 Maja 12.

„Mamy wspaniałą grupę teatralną złożoną z młodych ludzi z piotrkowskich szkół ponadpodstawowych. Fantastycznie się angażują w dodatkowe inicjatywy, które proponuje im MOK, są dla nas taką nieformalną grupą wsparcia, można powiedzieć młodzieżową radę programową Miejskiego Ośrodka Kultury. Dlatego powstał wspólny pomysł, aby po nowym roku cyklicznie zapraszać do kawiarni MOK-u. Ma to być miejsce dla inicjatyw artystycznych i wspólnego spędzania czasu dla młodych aktywnych mieszkańców miasta – mówiła Kamila Dubilas, dyrektor MOK."

Według zapowiedzi „Miejsce Spotkań Świeżych" będzie na początku otwarte podczas wydarzeń artystycznych a docelowo może przerodzić się w otwartą regularnie kawiarnie.

F.Zieliński

Młodzi pod okiem MOPR-u przeciwstawiali się przemocy

Miejski Ośrodek Pomocy Rodzinie zorganizował wraz z uczniami i nauczycielami piotrkowskich szkół podstawowych, happening mający na celu promowanie prawidłowych wzorców i uwrażliwienie społeczności na problemy przemocy domowej. W poniedziałek (02.12.2024) młodzi przeszli od rynku w kierunku Mediateki z białymi balonami symbolizującymi sprzeciw wobec przemocy. W miejskiej bibliotece odbyła się pogadanka z psychologiem, a dzieci przedstawiły scenki teatralne ukazujące problem przemocy w domach.

Miejski Ośrodek Pomocy Rodzinie w ramach projektu „Mamy Supermoce" poprowadził już piknik rodzinny, warsztaty samoobrony oraz zajęcia dzla dzieci i rodziców. Poniedziałkowy happening miał na celu uwrażliwienie społeczności na problemy przemocy domowej. Uczniowie podstawówek zebrali się na Rynku Trybunalskim i z białymi balonami symbolizującymi sprzeciw wobec przemocy przeszli do Mediateki 800-lecia, by tam wysłuchać przygotowanych pogadanek i zaprezentować swoje teatralne scenki.

Dzisiaj odbył się happening „Mamy Supermoce", było to wydarzenie przeznaczone dla dzieci ze szkół podstawowych z terenu Piotrkowa Trybunalskiego. Osiem szkół wzięło udział w happeningu, dzieci przygotowały scenki na temat przeciwdziałania przemocy domowej. Jesteśmy wszyscy pod wrażeniem zaangażowania i przygotowania wszystkich dzieci. Scenki się od siebie różniły, ale miały jedno przesłanie - przemoc jest zła i bez przemocy można normalnie żyć - mówiła Marzenna Rumińska - Filipek z Miejskiego Ośrodka Pomocy Rodzinie w Piotrkowie.

Na spotkaniu w Mediatece, psycholog Emilia Stępień opowiedziała dzieciom oraz nauczycielom jak reagować na możliwe oznaki przemocy domowej. Specjalnie dla dzieci został zorganizowany konkurs na przedstawienia dotyczące przemocy domowej, zwyciężył zespół ze Szkoły Podstawowej nr 13.

F.Zieliński

eprasa.pl 96c5109f77

Czy targowiska staną się tanimi parkingami?

Rada Miasta zdecydowała o obniżeniu opłat targowych, jednak zdaniem ZDIUM uchwała jest źle napisana i spowoduje, że targowiska mogą stać się tanimi, a w jednym przypadku nawet darmowymi parkingami. Radni, którzy ją przygotowali twierdzą, że takiego zagrożenia nie ma. Teraz przyjętą przez Radę Miasta uchwałę zbada wojewoda łódzki.

Czy zamiast straganów na targowisku pojawią się zaparkowane samochody?
„(...) uchwała nie dość, że jest niespójna, to wprowadza niebezpieczny precedens ponieważ daje możliwość darmowego parkowania w miejscu, gdzie do tej pory odbywał się handel" - J.Wiernicki

Rada zdecydowała, że na miejskich targowiskach nie trzeba będzie płacić za samochody, z których nie odbywa się handel.

- Proszę przeczytać sobie punkt 1 – za samochód przeznaczony do sprzedaży, jedna sztuka – **mówił podczas sesji dyrektor Zarządu Dróg i Komunikacji Jacek Marusiński.** - Podejmując tę uchwałę na targowisku przy Modrzewskiego stwarzamy parking ogólnoosiedlowy, gdzie wykupując opłatę rezerwacyjną za 30 złotych osoba ma prawo trzymać samochód cały miesiąc. To samo dotyczy ulicy Targowej i ulicy Bawełnianej. Na tej drugiej stwarzamy precedens, gdzie walczyliśmy z transportem ciężkich samochodów, to stworzymy wielki parking (darmowy, bo tam nie ma opłaty rezerwacyjnej) dla autobusów, samochodów ciężarowych, bo nie możemy pobrać żadnej opłaty – podkreślał z mównicy.

- To jest kolejny bubel, uchwała nie dość, że jest niespójna, to wprowadza niebezpieczny precedens ponieważ daje możliwość darmowego parkowania w miejscu, gdzie do tej pory odbywał się handel. Mam nadzieję, że za jakiś czas kupcy nie będą przychodzili, bo nie będą mieli gdzie handlować, ponieważ np. targowisko przy Modrzewskiego koło Focusa stanie się parkingiem dla klientów galerii – **powiedział w rozmowie z nami prezydent Juliusz Wiernicki.** - Radni w swojej poprawce do uchwały nie potrafili uszczegółowić odpowiednich zapisów – dodał.

W Piotrkowie brakuje szczególnie miejsc parkingowych dla ciężarówek i autobusów. Dlatego zdaniem rządzących targowiska takie jak te przy Bawełnianej staną się parkingami dla tych pojazdów. Przy Modrzewskiego wystarczy zapłacić opłatę rezerwacyjną i można parkować w danym miejscu przez miesiąc. Kupcy będą musieli obejść się smakiem – **twierdzą urzędnicy.**

Wiceprzewodniczący **RM Mariusz Maciołek**, który był jednym z pomysłodawców uchwały podkreśla tymczasem: - Cały czas wydaje mi się, że brakuje dobrej woli. Zamiast szukać rozwiązań, widzę tylko negowanie pomocy kupcom. Prezydent składał kupcom obietnice, a ostatnio dyrektor ZDIUM i prezydent chcieli pokazać, że kupcy będą płacić więcej, a teraz, że przez wprowadzenie uchwały chcemy zrobić coś na szkodę kupców. Będziemy reagować i wprowadzać różne rozwiązania. Ta uchwała ma na celu rozwiązanie problemów kupców, a jeśli ktoś zarządza i ma wiedzę, to wie, że jest jeszcze opłata rezerwacyjna. Przestańmy szukać problemów, a zacznijmy szukać rozwiązań.

- Nie sądzę żeby powstał problem. Jeżeli ludzie natomiast zaczną nadużywać zapisów tej uchwały, to ją zmienimy – to krótkie, ale konkretne stanowisko **radnej Marleny Wężyk – Głowackiej (KO).**

- Nie ma takiego zagrożenia, ponieważ na targowiskach zarówno miejskich jak i prywatnych należy wykupić sobie rezerwacje. Targowiska są zamykane po zakończeniu handlu i nie ma możliwości, aby ktokolwiek mógł wjechać - **komentuje z kolei radny Łukasz Janik (PP-PIS).**

Jak podał na sesji RM dyrektor Marusiński na targowisku przy Dmowskiego jest wolnych 58 miejsc rezerwacyjnych. Tymczasem prezydent Wiernicki zapowiedział w Radiu Strefa FM, że uchwała może zostać zaskarżona do wojewody łódzkiego.

(aw)

Nowy dyrektor OSiR-u oficjalnie objął stanowisko. Zastępca z doświadczeniem w zarządzaniu ośrodkiem

Od 2 grudnia 2024 roku stanowisko dyrektora Ośrodka Sportu i Rekreacji w Piotrkowie Trybunalskim objął Konrad Sikora. To wynik wygranego konkursu, który został ogłoszony przez prezydenta miasta na początku października. Konrad Sikora to dotychczasowy dyrektor IV Liceum Ogólnokształcącego w Piotrkowie. Jego zastępcą będzie Marcin Masiarek.

W piątek, 29 listopada w gabinecie prezydenta Juliusza Wiernickiego odbyło się oficjalne wręczenie nominacji na dyrektora Ośrodka Sportu I Rekareacji w Piotrkowie. Nowo powołany dyrektor zapowiedział, że chce postawić na szeroką współpracę z mieszkańcami, aby jeszcze lepiej odpowiadać na ich potrzeby w zakresie sportu i rekreacji.

Stanowisko zastępcy dyrektora OSiR objął Marcin Masiarek, który pełnił obowiązki dyrektora ośrodka przed rozstrzygnięciem konkursu. Dzięki swojemu doświadczeniu w zarządzaniu ośrodkiem, Masiarek będzie wspierał nowego dyrektora w realizacji zadań i codziennej działalności OSiR.

Jak czytamy na stronie internetowej piotrkowskiego magistratu, dyrektor Konrad Sikora będzie odpowiedzialny za skuteczne zarządzanie ośrodkiem, realizację celów statutowych, tworzenie nowych możliwości rozwoju sportu i rekreacji w mieście oraz nadzór nad pracą zespołu.

P.Kwiatkowski

Grażyna Fałek nagrodzona na gali 160-lecia Towarzystwa Opieki nad Zwierzętami

Obchody Jubileuszu 160-lecia Towarzystwa Opieki nad Zwierzętami w Polsce. Organizacja założona została 1 listopada 1864 roku i jest największą ogólnopolską organizacją ochrony zwierząt, skupia obecnie 96 jednostek terenowych. Oddział TOZ w Piotrkowie prowadzi od 1993 roku schronisko dla Bezdomnych Zwierząt. Nagroda „Kryształowego Serca" dla prezes TOZ w Piotrkowie, Grażyny Fałek to zwieńczenie niemal 30 lat pracy na rzecz zwierząt w mieście oraz regionie.

W ramach obchodów Towarzystwo wręczyło 160 medali „160 serc na 160 lat Towarzystwa" oraz przyznane zostały 3 kryształowe serca za szczególne zasługi dla najznakomitszych członków Towarzystwa Opieki nad Zwierzętami w Polsce. Nagrody otrzymali: Grażyna Fałek, Danuta Mikusz – Oslislo oraz Andrzej Stolarczyk. Grażyna Fałek prezes TOZ w Piotrkowie nie ukrywa, że nagroda to wspaniałe podsumowanie dotychczasowej ponad 30-letniej pracy na rzecz zwierząt w Piotrkowie oraz regionie.

- Oddział w Piotrkowie został zaproszony na galę 160-lecia Towarzystwa Opieki nad Zwierzętami. Bardzo się cieszę, że zostałam wyróżniona i doceniono pracę moją, jak i całego oddziału organizacji. Praca na rzecz zwierząt bezdomnych to nie tylko opieka, ale i reprezentowanie zwierząt przed organami sprawiedliwości. Bywają chwilę miłe, gdy nasi podopieczni idą do kochających domów, jest to dla nas największa nagroda - mówiła Grażyna Fałek, prezes oddziału TOZ w Piotrkowie Trybunalskim.

Grażyna Fałek przypomina, że Oddział Towarzystwa Opieki nad Zwierzętami w Piotrkowie został w październiku 2024 roku odznaczony brązowym medalem „Zasłużony Kulturze Gloria Artis".

eprasa.pl 96c5109f77

Podatki nie wzrosną, opłaty targowe staniеją

Gorąca dyskusja miała miejsce podczas czwartkowej sesji Rady Miasta w Piotrkowie. Radni nie zgodzili się na podwyżkę podatku od nieruchomości, zmniejszyli natomiast – wbrew sugestiom prezydenta – opłaty targowe.

Ostra momentami dyskusja rozgorzała, gdy omawiano projekt uchwały o podwyżce podatku od nieruchomości o 12 procent.

- Przedsiębiorcy naprawdę mają problem. Jeśli opuści nas jakiś duży podmiot np. Haering, to pan (prezydent) daje dodatkowy argument żeby nas opuścił. Niech się pan zastanowi co pan chce zrobić i jak zostawić to miasto – **podkreślał wiceprzewodniczący RM Mariusz Maciołek.**

- Miasto obecnie się nie rozwija, nie otwierają się żadne zakłady przemysłowe, ludzie żyją w skrajnej nędzy, zarabiają najmniej w Polsce. Nie możemy podwyższać podatków do poziomu najwyższego jak w Warszawie czy Gdańsku. Musimy ustabilizować poziom podatków do takiego, aby wszyscy mieszkańcy byli zadowoleni – **dodał radny Łukasz Janik.**

- Uważam, że mieszkańców i przedsiębiorców nie stać na płacenie wyższych podatków ze względu na brak nowych inwestycji, a ludzie są zadłużeni. Można pieniędzy szukać gdzie indziej – **mówiła radna Kinga Mazur.**

Ale były też i inne głosy.

- Żeby rządzić miastem to muszą być pieniądze. (…) To nie jest zabawa w piaskownicy, ale to jest poważna zabawa i ten kto chce wziąć tę odpowiedzialność musi zdecydować czy będziemy miasto dalej zadłużać? Jeżeli my wspólnie, solidarnie (bo podatek to jest taka pewna solidarność jeżeli chodzi o mieszkańców) nie będziemy realizować, to nie będziemy mieć efektów, które będą nas wyróżniały – **mówił przewodniczący Rady Miasta Mariusz Staszek.**

- Podatki są tematem trudnym, niemniej jednak wszyscy je płacimy i dzięki temu będziemy mogli patrzeć jak nasze miasto będzie się rozwijało. (…) Nie będziemy mieli pieniędzy na aktualne inwestycje, ani na te przyszłe inwestycje - **podkreślał radny Tomasz Berent,** który jednocześnie zaproponował podwyżkę o 11%. Jeszcze dalej poszła **radna Marlena Wężyk – Głowacka**. Po jej propozycji władze miasta przygotowały kolejny projekt. Tym razem stawki miały wzrosnąć o 8%.

Wiceprezydent Piotr Kulbat jeszcze przed głosowaniem argumentował:

- Miałem okazję uczestniczyć w seminarium samorządowym i w jednym z paneli był wykład na temat podatków. Jeden z profesorów powiedział, że uczy samorządowców, żeby podnosić podatki do poziomu najwyższego. Jeżeli samorząd nie podnosi podatków tym samym obniża swoje możliwości w finansowaniu zewnętrznych. My wiemy, że to jest bardzo niepopularna decyzja, ale musimy je podejmować w poczuciu odpowiedzialności.

Ostatecznie 9 radnych było za, 9 przeciw, 1 wstrzymał się od głosu a 2 nie wzięło udziału w głosowaniu.

Kolejnym tematem, który spowodował ostrą dyskusję była propozycja 12 radnych obniżenia opłat targowych. W duży spór wdali się szczególnie radna Kinga Mazur i dyrektor Zarządu Dróg i Komunikacji Jacek Marusiński.

Jacek Marusiński podkreślał, że po wejściu w życie uchwały za darmo lub za niewielkie pieniądze (30 zł na miesiąc) będzie można parkować samochody na… targowiskach.

- Mam nadzieję, że za jakiś czas kupcy nie będą przychodzili, bo nie będą mieli gdzie handlować, ponieważ np. targowisko przy Modrzewskiego koło Focusa stanie się parkingiem dla klientów – **powiedział w rozmowie z nami prezydent Juliusz Wiernicki.**

Ostatecznie przy 10 głosach za, 6 przeciw, 5 wstrzymujących uchwała została podjęta. Po tej decyzji do kasy miasta rocznie ma wpływać o 317 tysięcy złotych mniej – wyliczył dyrektor Marusiński.

- Są skrajnie nieodpowiedzialne, destabilizują funkcjonowanie w mieście w każdym zakresie. Wystarczy, że mieszkańcy obejrzą jak część radnych zachowują się na Radzie Miasta i wyciągną wnioski sami. To jest kpina. Zachowanie radnych jest skrajnie populistyczne, ale cóż uszanujemy ich decyzje, porozdawajmy jeszcze troszkę pieniędzy, zadbajmy o to żeby miasto zarabiało mniej. Daleko nie zajedziemy – podsumował debatę prezydent Piotrkowa.

Rada Miasta podjęła też uchwałę o 30-minutowym darmowym parkowaniu w SPP.

Podczas sesji radny Łukasz Janik poinformował o utworzeniu nowego klubu Piotrkowska Prawica – Prawo i Sprawiedliwość. Znalazło się w nim 4 radnych: Łukasz Janik – przewodniczący oraz Piotr Gajda, Sergiusz Stachaczyk oraz Andrzej Piekarski.

Kolejne podejście do podwyżki podatków od nieruchomości odbyło się we wtorek. W momencie końca składu gazety dyskusja nad podniesieniem podatku nadal trwała. O szczegółach w następnym numerze.

A.Wolski

Katarzyna Pabich-Gaj II zastępcą prezydenta

Katarzyna Pabich-Gaj została drugim zastępcą prezydenta Piotrkowa. Powołanie ogłosił dzisiaj prezydent Juliusz Wiernicki podczas briefingu prasowego przed sesją Rady Miasta.

Katarzyna Pabich-Gaj (30 l.) urodziła się i wychowała w Piotrkowie Trybunalskim. Po ukończeniu szkoły średniej kontynuowała edukację na Politechnice Wrocławskiej, gdzie w języku angielskim ukończyła studia magisterskie na kierunku Architektura i Urbanistyka. W trakcie studiów zdobywała doświadczenie międzynarodowe, uczestnicząc w wymianach studenckich z uczelnią Techniczną w Bratysławie oraz Uniwersytetem w Coimbrze.

Po ukończeniu studiów, w 2019 roku, wróciła do Piotrkowa Trybunalskiego, gdzie rozwijała karierę zawodową w branży architektonicznej oraz podejmując pracę w prywatnej firmie jako koordynator. W tej roli zdobyła doświadczenie w zakresie współpracy z przedsiębiorcami, podwykonawcami, samorządami oraz przedstawicielami administracji rządowej.

W swojej działalności publicznej kładzie nacisk na rozwój społeczności lokalnej, poprawę jakości życia mieszkańców oraz realizację innowacyjnych projektów miejskich.

Prywatnie jest szczęśliwą żoną i mamą, aktywnie angażującą się w działania społeczne i pomoc potrzebującym.

Katarzyna Pabich-Gaj funkcję II Zastępcy Prezydenta Miasta objęła 2 grudnia 2024 r.

P.Kwiatkowski

Radna proponuje zmianę logotypu Piotrkowa

Piotrkowska radna Małgorzata Pingot proponuje zmianę miejskiego logotypu. Złożyła już w tej sprawie interpelację. Jej zdaniem, obecny logotyp nie oddaje charakteru miasta.

Nowy logotyp miałby zostać wybrany w formie konkursu skierowanego do uczniów piotrkowskich szkół, mieszkańców oraz artystów plastyków.

Piotrków Trybunalski ma bardzo słaby logotyp. Literka „P" wpisana w literkę „T" zrobiona z krzyżyków, które właściwie do niczego nie pasują - to w ogóle nie oddaje charakteru miasta. Ten logotyp powstał kilka lat temu, kosztował kupę pieniędzy, a jest nieładny. Myślę, że można go zmienić. Proponuję formułę konkursu przeznaczony dla dzieci, dorosłych i artystów plastyków. Niezależne jury wybierze najlepszą pracę. Powinny one być opatrzone godłem, tak jak jest w przypadku „Rubinowej Hortensji". Potem można byłoby zrobić dużą wystawę, więc mielibyśmy integrację, zabawę dla mieszkańców i jednocześnie pożyteczną inicjatywę - **mówiła w rozmowie z nami radna Małgorzata Pingot.**

Radna Małgorzata Pingot dodaje, że w wielu innych miastach podobne inicjatywy spotkały się z dużym zainteresowaniem oraz przyniosły niezwykle ciekawe efekty wizualne, które zostały pozytywnie odebrane przez mieszkańców oraz turystów.

P.Kwiatkowski

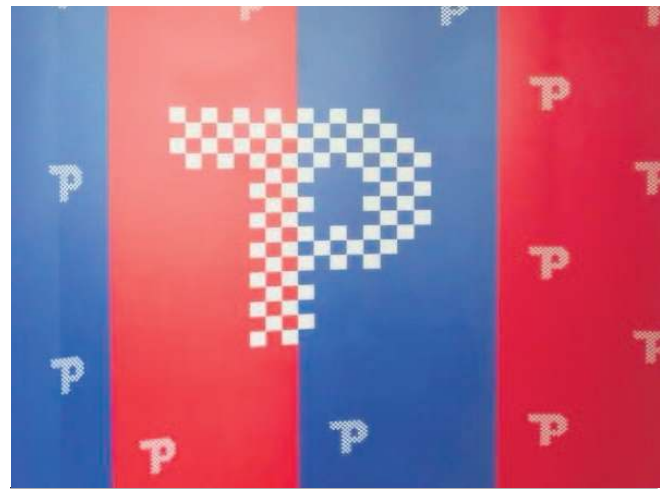

REKLAMA

eprasa.pl 96c5109f77

NA SYGNALE

Tygodniowy przegląd wydarzeń z regionu

Wypadek na rondzie w Daszówce
Za kierownicą siedział obcokrajowiec

W nocy z niedzieli na poniedziałek (1/2 grudnia), tuż przed północą, w miejscowości Daszówka (gmina Moszczenica) doszło do nietypowego zdarzenia drogowego. Kierowca Citroena C3, poruszając się w kierunku Piotrkowa Trybunalskiego, z nieznanych przyczyn wjechał na rondo - pokonując je na wprost. Jego podróż zakończyła się na centralnej wyspie ronda.

Mężczyzna został przewieziony do szpitala gdzie zostaną przeprowadzone badania mające na celu ustalenie, czy w chwili zdarzenia znajdował się pod wpływem alkoholu lub innych substancji odurzających.

Nie ustąpił pierwszeństwa i doprowadził do kolizji na rondzie

Do kolizji dwóch samochodów osobowych doszło w niedzielę, 1 grudnia na rondzie łączącym ulice Kostromską i Polną. Jeden z kierowców nie ustąpił pierwszeństwa przejazdu i doprowadził do zderzenia. Na szczęście nikomu nic się nie stało.

Kierujący Skodą Rapid jadąc ulicą Kostromską od ulicy Słowackiego, nie ustąpił pierwszeństwa kierującemu Citroena DS3 i doprowadził do zderzenia.

I.Stachaczyk

Trzynastolatkę potrącił pociąg

Do zdarzenia doszło w piątek przed godziną 21.00 przy ulicy Budki w Piotrkowie.

Po dojeździe ratowników na miejsce zdarzenia, osoba poszkodowana przez pociąg była pod opieką zespołu ratownictwa medycznego i została przewieziona do szpitala – powiedział nam brygadier Wojciech Pawlikowski z Państwowej Straży Pożarnej w Piotrkowie.

- Na miejscu policjanci wykonywali czynności, które pozwolą na dokładne okoliczności zdarzenia – mówi asp. sztab. Izabela Gajewska, oficer prasowy piotrkowskiej policji.

P.Kwiatkowski

Zderzenie forda i mercedesa na Łódzkiej

Do zderzenia dwóch samochodów osobowych doszło w niedzielę, 1 grudnia przed godziną 14.00 na ulicy Łódzkiej w Piotrkowie. Wypadek miał miejsce na wysokości zjazdu na drogę ekspresową S8.

Według naszych nieoficjalnych informacji, nikt nie został ranny. Pojazdy doznały jednak znacznych uszkodzeń. Pracujące na miejscu służby próbowały utrzymać płynność ruchu w tym miejscu.

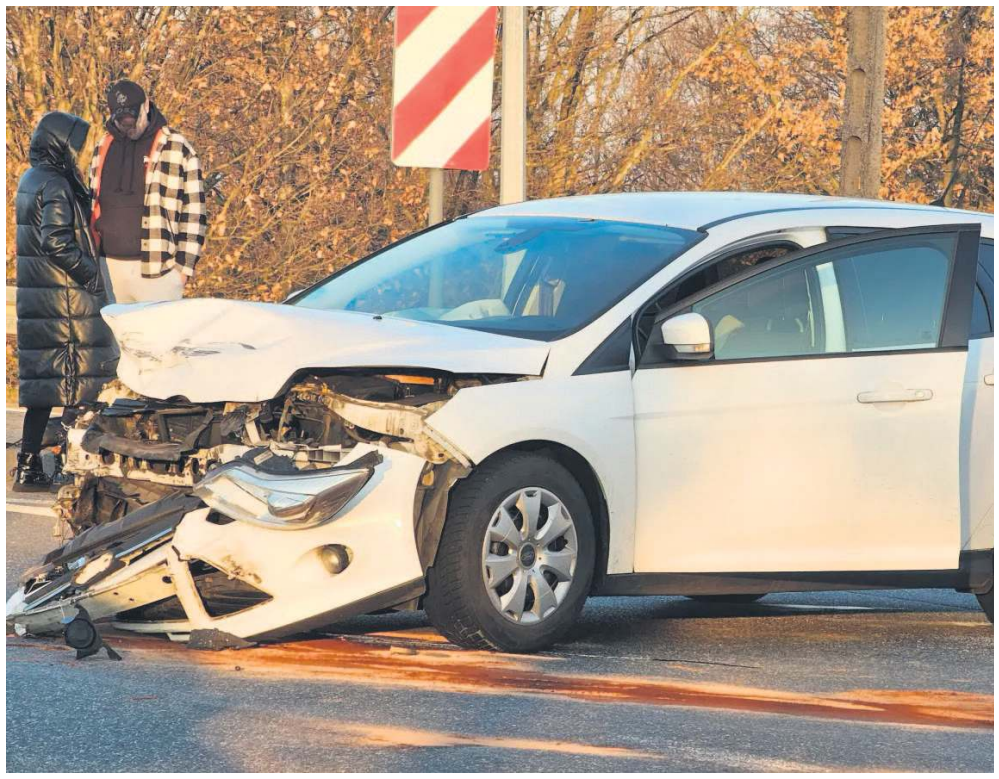

Policjanci zatrzymali mężczyznę. W domu miał ponad 300 gramów narkotyków

Piotrkowscy kryminalni zatrzymali mężczyznę, który był poszukiwany przez wymiar sprawiedliwości. Kiedy policjanci dotarli do jego miejsca zamieszkania, okazało się, że ukrywa środki odurzające oraz substancje psychotropowe. 35-latek został zatrzymany, a na wniosek prokuratora najbliższe miesiące spędzi w areszcie.

Piotrkowscy kryminalni w ramach prowadzonych czynności uzyskali informacje, że 35-letni piotrkowianin może posiadać środki odurzające. Od razu podjęli czynności w tej sprawie, aby zakazane substancje nie trafiły na rynek. Jak się okazało mężczyzna był poszukiwany przez wymiar sprawiedliwości również do innej sprawy.

- 26 listopada 2024 roku 35-latek zgłosił się do piotrkowskiej jednostki, gdzie już na niego czekali piotrkowscy kryminalni.

Funkcjonariusze wiedząc gdzie mężczyzna przebywa i gdzie może ukrywać zakazane substancje, wraz z nim od razu pojechali w to miejsce. Po dokładnym sprawdzeniu lokalu, policjanci odnaleźli susz roślinny, a także biały proszek. Po sprawdzeniu testerem narkotykowym, a także dokładnym zważeniu zakazanych substancji okazało się, że piotrkowianin posiadał ponad 280 gramów marihuany oraz ponad 30 gramów mefedronu. Mężczyzna został zatrzymany i trafił do policyjnej celi. Usłyszał już prokuratorskie zarzuty, a najbliższe 3 miesiące spędzi w areszcie - mówi asp. szt. Izabela Gajewska, rzecznik prasowy piotrkowskiej policji.

Posiadanie znacznych ilości środków odurzających i substancji psychotropowych zagrożone jest karą do 10 lat pozbawienia wolności.

F.Zieliński

Na sygnale
tworzą dziennikarze
ePiotrkow.pl

Odeszli do wieczności

S.P.
26 listopada 2024
Danuta Barczak
z domu Jachimczak
żyła 87 lat

S.P.
28 listopada 2024
Paweł Radomiak
żył 64 lat

DOM POGRZEBOWY
AVE
GERARD MAJCHROWSKI
Piotrków Tryb., Wojska Polskiego 62

tel. 44 647 04 21
tel. 602 365 916

Całodobowe i kompleksowe usługi pogrzebowe i kremacyjne,
wypłata zasiłku pogrzebowego ZUS, KRUS na miejscu

eprasa.pl 96c5109f77

Funkcjonariusze służb mundurowych pożegnali policjanta, który zginął na służbie

W piątek, 29 listopada w samo południe przez Komendą Miejską Policji w Piotrkowie zabrzmiały policyjne syreny. W ten symboliczny sposób policjanci pożegnali asp. sztab. Mateusza Biernackiego, który w miniony weekend zginął na służbie. Syreny zawyły w momencie rozpoczęcia ceremonii pogrzebowej.

O godzinie 12:00 przed Komendą Miejską Policji w Piotrkowie Trybunalskim zabrzmiały syreny radiowozów, a funkcjonariusze pożegnali kolegę, który do końca wypełnił obowiązki policjanta.

Ostatnie pożegnanie 34-letniego funkcjonariusza Komendy Rejonowej Policji Warszawa VI odbyło się w piątek, 29 listopada o godzinie 12.00 w kościele pw. św. Michała Archanioła w Białej Podlaskiej.

Przypomnijmy, do tragicznego zdarzenia doszło w minioną sobotę na warszawskiej Pradze-Północ przy ul. Inżynierskiej. Policjanci interweniowali w sprawie mężczyzny uzbrojonego w maczetę. 21-letni funkcjonariusz użył broni służbowej raniąc asp. sztab. Mateusza Biernackiego. Ranny mężczyzna zmarł w szpitalu.

Hołd zmarłemu policjantowi oddali także piotrkowscy strażacy i funkcjonariusze Aresztu Śledczego w Piotrkowie

Nowy pomnik przyrody w Piotrkowie

W województwie łódzkim jest nowy pomnik przyrody! To wyjątkowa sosna, której falban pozazdrościłby niejeden modniś. Rośnie w lasach Piotrkowa Trybunalskiego, na terenie Sulejowskiego Parku Krajobrazowego.

Nowy pomnik przyrody ma około 70 lat i 20 metrów wysokości. Na pierwszy rzut oka wygląda zwyczajnie, ale uważny obserwator dostrzeże wokół jej pnia kryzy, czyli kołnierze z kory. To nie nowy gatunek, a wyjątkowa i bardzo rzadko spotykana forma sosny.

Na piotrkowskim okazie falbany pojawiają się już na wysokości około pół metra i sięgają siedmiu metrów. Nietypowa jest też liczba kryz. Choć w Polsce można spotkać podobne sosny, zwykle mają tylko kilka pierścieni. Tymczasem sosna z województwa łódzkiego może pochwalić się aż 20 regularnymi i częściowymi falbanami. A to sprawia, że drzewo jest wyjątkowo cennym okazem.

Naukowcy nadal nie wiedzą jak i dlaczego powstają kryzy. Niegdyś takim sosnom przypisywano nadzwyczajne właściwości, dziś przede wszystkim należy troszczyć się o ich stan. Sosna z Sulejowskiego Parku Krajobrazowego nie tylko świetnie się trzyma i została pomnikiem przyrody, ale ma też nowego patrona. Nosi imię Jana Jerzego Karpińskiego, pochodzącego z Piotrkowa Trybunalskiego pierwszego dyrektora Białowieskiego Parku Narodowego i badacza, który opisywał podobne okazy sosen.

oprac. A.Wolski

65 tysięcy świec w Łódzkiem
Pieniądze z ich sprzedaży trafią do dzieci

Świece Caritas pojawią się w polskich domach już po raz 31. Wigilijne Dzieło Pomocy Dzieciom to wyjątkowa inicjatywa, która łączy w sobie tradycję, wiarę i zaangażowanie społeczne. Świece dostępne są we wszystkich parafiach archidiecezji łódzkiej, a w tym roku jest ich 65 tysięcy. Pieniądze pozyskane ze sprzedaży przekazywane są na posiłki dla tysięcy dzieci, pomoce edukacyjne i wypoczynek podczas wakacji.

W pierwszą niedzielę Adwentu w luterańskim kościele św. Mateusza w Łodzi przedstawiciele bratnich Kościołów chrześcijańskich – Tomasz Kopytowski, ks. Eugeniusz Fiodorczuk i ks. Michał Makula zapalili świąteczne świece: Wigilijnego Dzieła Pomocy Dzieciom Caritas (Kościół rzymskokatolicki), Eleos (Kościół prawosławny) oraz Diakonii (Kościół ewangelicko - augsburski).

– Dla wszystkich naszych Kościołów światło jest znakiem Chrystusa, który przychodzi na świat, rozprasza mroki. Świeca ta jest znakiem, że w pomagamy dzieciom, które znajdują się pod opieką Caritas, Eleos i Diakonii – powiedział Tomasz Kopytowski, dyrektor Caritas Archidiecezji Łódzkiej.

Początki tego dzieła sięgają 1993 roku. Przez ostatnie 30 lat udało się rozprowadzić w 50 milionów świec w całej Polsce, a w ostatniej edycji było ich blisko 2 miliony.

oprac. A.Wolski

REKLAMA

eprasa.pl 96c5109f77

Trwają prace nad budżetem Powiatu na 2025 rok

Na VIII sesji Rady Powiatu w Piotrkowie Trybunalskim kluczowym punktem obrad było rozpoczęcie dyskusji nad budżetem na rok 2025. Starosta Powiatu Piotrkowskiego, Piotr Łączny, zaprezentował założenia do projektu budżetu, podkreślając wagę zaangażowania wszystkich radnych w proces jego tworzenia. Starosta zachęcił radnych do zgłaszania swoich sugestii i propozycji, co ma na celu zapewnienie, że ostateczny budżet będzie jak najlepiej odpowiadał potrzebom mieszkańców powiatu.

W trakcie sesji przyjęto także zmiany w tegorocznym planie finansowym. Te poprawki mają na celu uporządkowanie i rozliczenie wydatków w poszczególnych jednostkach organizacyjnych, co jest istotnym krokiem w kierunku transparentności i odpowiedzialnego zarządzania finansami publicznymi. Przykładowo, zmiany te pozwalają na lepsze alokowanie środków, co jest szczególnie ważne w kontekście zarządzania placówkami edukacyjnymi i opieki zdrowotnej w powiecie.

Podczas obrad nie zabrakło pytań ze strony radnych, które dotyczyły działalności kluczowych instytucji w regionie, takich jak Powiatowe Centrum Medyczne, Powiatowe Centrum Przesiadkowe oraz Zarząd Dróg Powiatowych. Radni wyrazili zainteresowanie nie tylko bieżącymi działaniami tych instytucji, ale także ich planami na przyszłość.

Niecodziennym, aczkolwiek ważnym akcentem sesji było wręczenie Medalu im. Jadwigi Dunin Borkowskiej – Maleszewskiej Staroście Piotrowi Łącznemu. Odznaczenie to, przyznane przez Prezesa Stowarzyszenia Rodzina Policyjna 1939, Jarosława Olbrychowskiego, jest wyrazem uznania za zasługi w przywracaniu prawdziwej historii Polski, zwłaszcza w kontekście służb mundurowych. Tego rodzaju wyróżnienia nie tylko podkreślają wagę historycznego dziedzictwa, ale także motywują do dalszego działania na rzecz upamiętniania ważnych wydarzeń i postaci.

Aleksandrów

Zakończyła się realizacja projektu budowy przydomowych oczyszczalni ścieków

Zakończyła się realizacja projektu pn.: „Budowa przydomowych oczyszczalni ścieków na terenie gminy Aleksandrów - Etap IV" współfinansowanego w ramach Programu Rozwoju Obszarów Wiejskich na lata 2014-2020.

W ramach tego zadania wykonanych zostało 95 przydomowych oczyszczalni ścieków na terenie gminy. Budowa przydomowych oczyszczalni ścieków to projekt, który ma na celu poprawę gospodarki wodno-ściekowej. Gmina prowadzi czynności mające na celu realizację kolejnego etapu kanalizacji w oparciu o przydomowe oczyszczalnie ścieków.

eprasa.pl 96c5109f77

Grabica

Dentobus z wizytą u uczniów z gminy Grabica

W listopadzie uczniów z terenu gminy Grabica odwiedził Dentobus, czyli mobilny gabinet stomatologiczny. Dzieci, miały przeprowadzony pełny przegląd dentystyczny. Z uwagi na to, że zadaniem Dentobusów jest także edukacja, udzielany był również instruktaż jak prawidłowo dbać o higienę jamy ustnej.

Nowocześnie wyposażony mobilny gabinet służył nieodpłatnie, dzięki czemu rodzice nie ponosili dodatkowych kosztów związanych z leczeniem, czy dojazdem do stomatologa, zaś uczniowie ochoczo poddawali się zabiegom dentystycznym.

Gorzkowice

„Garażowy zawrót głowy" - grant sołecki

20 maja zostały podpisane umowy między Województwem Łódzkim a gminą Gorzkowice w zakresie realizacji projektów w sołectwach - SOŁECTWO NA PLUS.

W ramach programu zostało zrealizowane zadanie pn. „Garażowy zawrót głowy" w Sołectwie Grabostów.

Dotacja z województwa łódzkiego wynosiła 15 000 zł.

Zakres wniosku obejmował zakup kosiarki, kosy spalinowej, kompostownika oraz montaż garażu na przygotowanym wcześniej terenie. Prace wykonane zostały przez mieszkańców wsi oraz członków KGW Grabostowianki.

Inauguracyjne spotkanie z nowo wybranymi sołtysami

28 listopada w Domu Kultury w Gorzkowicach odbyło się uroczyste spotkanie, podczas którego wójt gminy Gorzkowice Alojzy Włodarczyk wraz z wicemarszałkiem województwa łódzkiego Piotrem Wojtysiakiem i starostą powiatu piotrkowskiego Piotrem Łącznym przywitali nowo wybranych sołtysów gminy Gorzkowice. W spotkaniu uczestniczyli przedstawiciele stowarzyszeń i KGW z terenu gminy.

To wydarzenie rozpoczęło pięcioletnią kadencję sołtysów, którzy będą pełnić swoje obowiązki w latach 2024-2029. Podczas spotkania omówiono najważniejsze zadania i wyzwania stojące przed nowymi sołtysami. Wójt podkreślił kluczową rolę sołtysów w reprezentowaniu interesów mieszkańców swoich wsi oraz konieczność aktywnego uczestnictwa w realizacji lokalnych inicjatyw. Spotkanie było doskonałą okazją do wymiany poglądów i zacieśnienia współpracy pomiędzy władzami gminy a nowo powołanymi przedstawicielami sołectw.

Była to również okazja do podziękowań dla Piotra Wojtysiak marszałka województwa za efektywną i owocną współpracę oraz dla Anny Kluczyńskiej - Kowalczyk za nieocenione zaangażowanie, profesjonalizm w pozyskiwaniu funduszy zewnętrznych oraz realizacji projektów, które mają na celu rozwój naszej gminy.

Przypomnijmy, iż w sołectwach gminy sołtysami zostali:

- Ryszarda Broś – sołtys sołectwa Bujnice
- Bożena Burzyńska – sołtys sołectwa Bujniczki
- Marcin Miśkiewicz – sołtys Cieszanowie
- Mirosław Marcioch – sołtys sołectwa Daniszewice
- Zbigniew Nowak - sołtys sołectwa Gorzkowice
- Dorota Jeż – sołtys sołectwa Gorzkowiczki
- Iwona Malec – sołtys sołectwa Gościnna
- Katarzyna Nowak – sołtys sołectwa Grabostów
- Renata Majdziak – sołtys sołectwa Kotków
- Krzysztof Trajdos – sołtys sołectwa Krosno
- Bożena Wiktor – sołtys sołectwa Krzemieniewice
- Renata Hamczyk – sołtys sołectwa Kol. Krzemieniewice
- Dorota Durman – sołtys sołectwa Marianek
- Renata Rawicka – sołtys sołectwa Plucice
- Monika Magiera – sołtys sołectwa Sobaków
- Grzegorz Niemczyk – sołtys sołectwa Sobakówek
- Roman Łakomy – sołtys sołectwa Szczepanowice
- Alicja Więcek – sołtys sołectwa Szczukocice
- Mieczysława Świstak – sołtys sołectwa Wilkoszewice
- Czesław Tomczewski – sołtys sołectwa Wola Kotkowska
- Mirosław Magiera – Sołtys sołectwa Żuchowice

Wszystkim sołtysom życzymy wytrwałości w osiągnięciu celów i realizacji planów na rzecz lokalnej społeczności, niech Wam dopisuje zdrowie, radość oraz życzliwość mieszkańców.

eprasa.pl 96c5109f77

Sulejów

Czekamy na Państwa opinie

Zachęcamy do udziału w konsultacjach społecznych dotyczących projektu uchwały Rady Miejskiej w Sulejowie w sprawie określenia zasad wyznaczania składu oraz zasad działania Komitetu Rewitalizacji. Będą Państwo mogli zgłaszać swoje opinie i uwagi do 31 grudnia 2024 roku.

Rewitalizacja, zgodnie z definicją ustawową, to proces wyprowadzania ze stanu kryzysowego obszarów zdegradowanych, prowadzony w sposób kompleksowy, poprzez zintegrowane działania na rzecz lokalnej społeczności, przestrzeni i gospodarki, skoncentrowane terytorialnie, prowadzone przez interesariuszy rewitalizacji na podstawie Gminnego Programu Rewitalizacji. Komitet Rewitalizacji stanowi forum współpracy i dialogu interesariuszy z organami gminy Sulejów w sprawach dotyczących przygotowania, prowadzenia i oceny rewitalizacji oraz pełni funkcję opiniodawczo-doradczą Burmistrza Sulejowa. Zgodnie z zasadami partycypacji, w czasie przygotowania wymienionego projektu uchwały, należy zapewnić możliwość wypowiedzenia się interesariuszom procesu rewitalizacji. Konsultacje społeczne będą prowadzone od 27 listopada 2024 roku do 31 grudnia 2024 roku, w następujących formach:

1. Uwagi można zgłaszać w postaci papierowej i elektronicznej, wykorzystując formularz konsultacyjny, który można pobrać z naszej strony internetowej – www.sulejow.pl (formularz mogą też Państwo wypełnić w Referacie Rozwoju i Funduszy Zewnętrznych Urzędu Miejskiego w Sulejowie - ulica Konecka 42, pokój numer 13).

- drogą korespondencyjną formularz proszę wysłać na adres: Urzędu Miejskiego w Sulejowie, ulica Konecka 42, 97-330 Sulejów, (decyduje data wpływu do Urzędu Miejskiego),

- a drogą elektroniczną na adres: k.osuch@sulejow.pl (decyduje data wpływu do Urzędu Miejskiego),

2. Zachęcamy też do wypełnienia ankiety, którą również można pobrać ze strony internetowej magistratu. Wersja papierowa również jest dostępna w Referacie Rozwoju i Funduszy Zewnętrznych Urzędu Miejskiego w Sulejowie. Wypełnioną ankietę należy składać:

- drogą elektroniczną na adres: k.osuch@sulejow.pl

- drogą korespondencyjną na adres: Urzędu Miejskiego w Sulejowie, ulica Konecka 42, 97-330 Sulejów (decyduje data wpływu do Urzędu Miejskiego),

- wypełnioną ankietę można też wrzucić do urny w budynku Urzędu Miejskiego w Sulejowie.

3. Można też dzielić się swoimi spostrzeżeniami w formie ustnej, a osobą wyznaczoną do udzielania wyjaśnień i przyjmowania opinii jest Katarzyna Osuch, kierownik Referatu Rozwoju i Funduszy Zewnętrznych - numer telefonu: 44 61-02-520 (od poniedziałku do piątku w godzinach 7:30-15:30, w terminie trwania konsultacji społecznych).

4. Zorganizujemy również spotkanie konsultacyjne, które odbędzie się 12 grudnia 2024 roku, o godzinie 10:00, w sulejowskiej auli multimedialnej, przy ulicy Rynek 1.

Wolbórz

Hala w Komornikach na finiszu

Hale sportowe budowane są przy szkołach w Komornikach i Proszeniu w ramach przyznanej gminie Wolbórz przez Ministerstwa Sportu i Turystyki dotacji w wysokości 3,3 mln zł.

Zajrzeliśmy na budowę hali sportowej w Komornikach. Obiekt jest już zamknięty, trwa instalowanie sztucznej nawierzchni. Postęp prac obejrzał w ostatnich dniach listopada burmistrz Wolborza Andrzej Jaros, towarzyszyli mu przewodniczący rady miejskiej Zbigniew Klewin, Izabela Midera skarbnik gminy, zastępca burmistrza Dymitr Jędryka oraz radny Janusz Swarbuła

Przypomnijmy, że dwie szkoły podstawowe w Komornikach i Proszeniu, przy których budowane są obecnie sportowe hale, zostały w ciągu ostatnich lat kompleksowo przebudowane i wyremontowane. To nowocześnie wyposażone obiekty z energooszczędnymi źródłami ciepła.

Dwa nowoczesne obiekty sportowe w gminie Wolbórz powinny być oddane do użytku za miesiąc.

Hale sportowe w gminie Wolbórz budowane są w ramach pilotażowej edycji programu Ministerstwa Sportu i Turystyki.

eprasa.pl 96c5109f77

Czarnocin

Gminne Halowe Zawody Sportowo-Pożarnicze Młodzieżowych Drużyn Pożarniczych

W minioną niedzielę odbyły się Gminne Halowe Zawody Sportowo-Pożarnicze Młodzieżowych Drużyn Pożarniczych w Czarnocinie.

To wydarzenie, w którym drużyny młodych ludzi, zrzeszonych w drużynach pożarniczych lub ochotniczych strażach pożarnych, biorą udział w rywalizacji mającej na celu sprawdzenie ich umiejętności w zakresie ratownictwa, obsługi sprzętu pożarniczego i pracy w zespole.

Zawody te mają na celu nie tylko rozwijanie umiejętności strażackich, ale również propagowanie zasad bezpieczeństwa, współpracy, odpowiedzialności, sprawności fizycznej, działania pod presją czasu oraz kształtowania pozytywnych postaw wśród młodych ludzi.

W zawodach wystartowały reprezentacje czterech OSP z terenu naszej gminy: MDP Czarnocin, MDP Grabina Wola, MDP Tychów, MDP Zamość. Wystartowała również pierwsza żeńska MDP z Grabinej Woli.

Klasyfikacja końcowa przedstawia się następująco:
I MIEJSCE OSP Zamość
II MIEJSCE OSP w Grabinej Woli
III MIEJSCE OSP Czarnocin
IV MIEJSCE OSP Tychów.
Nagrodę specjalną za najszybszy uzyskany czas otrzymał Marcel Bednarek z OSP Zamość.

Serdecznie gratulujemy wszystkim młodym strażakom za wspaniałą postawę, odwagę i zaangażowanie w trakcie zawodów pożarniczych! Wasza ciężka praca, determinacja i doskonała współpraca zasługują na ogromne brawa. Pokazaliście, jak ważne są odpowiedzialność, odwaga i gotowość do niesienia pomocy innym.

Życzymy dalszych sukcesów i kolejnych zwycięstw na drodze do bycia prawdziwymi bohaterami!

eprasa.pl 96c5109f77

Moszczenica

Gminny Jarmark Bożonarodzeniowy w Moszczenicy

Rozpoczął się już adwent i wszędzie da się wyczuć zbliżające się Święta Bożego Narodzenia. W sposób szczególny ten czas świętować będzie Moszczenica. W tej gminie 15 grudnia odbędzie Jarmark Bożonarodzeniowy.

Wójt gminy Dariusz Magacz oraz dyrektor Gminnego Ośrodka Kultury i Sportu Włodzimierz Kaźmierczak serdecznie zapraszają wszystkich na zbliżający się jarmark. Co będzie czekało na odwiedzających?

Żywa szopka, która zawsze wzbudza duże zainteresowanie. Sanie Św. Mikołaja i sam Św. Mikołaj - najmłodsi będą bardzo zadowoleni! Odbędzie się kolędowanie z zespołami Jacy Tacy Moszczeniacy, Kapelą Ludową Tkacze, dziećmi ze szkół z terenu gminy Moszczenica i zespołem muzycznym z GOKiS! Na zgłodniałych czekać będą świąteczne potrawy od Kół Gospodyń Wiejskich! Przygotowany zostanie również kiermasz ozdób świątecznych i kartek przygotowanych przez uczniów, KGW, harcerzy i uczestników Warsztatów Terapii Zajęciowych „Kubusie". Będzie się działo naprawdę dużo!

Jarmark odbędzie się 15 grudnia. Rozpoczęcie wydarzenia zaplanowano na godz. 15:30 i odbędzie się ono na placu targowym w Moszczenicy. Serdecznie zapraszamy w imieniu organizatorów!

Łęki Szlacheckie

XXIV Spartakiada Władz Samorządowych Powiatu Piotrkowskiego

29 listopada bieżącego roku rozpoczęła się kolejna, tym razem XXIV Spartakiada Władz Samorządowych Powiatu Piotrkowskiego. Pierwsza konkurencja odbyła się w Gorzkowicach, a poszczególne drużyny rywalizowały w konkurencjach rekreacyjnych takich jak: rzut lotką, rzut woreczkami, rzut do kosza oraz tor przeszkód.

Gminę Łęki Szlacheckie reprezentowali: wójt gminy - Grażyna Lasek, przewodniczący rady gminy Mariusz Majchrzak oraz radni: Małgorzata Grzywnowicz, Aleksandra Żak, Grzegorz Krawczyk, Przemysław Rybicki, Dariusz Kołodziejczyk.

Był to wspaniały dzień pełen zabawy, rywalizacji oraz integracji. Pierwsza konkurencja rekreacja- dostarczyła wszystkim wielu emocji i pozytywnej energii.

Gratulujemy wszystkim drużynom występów oraz życzymy sukcesów w dalszych konkurencjach.

O Łękach Szlacheckich czytaj również na
ePiotrkow.pl

eprasa.pl 96c5109f77

Wola Krzysztoporska

W Majkowie Dużym mają szatnię i pomieszczenie gospodarcze

W Majkowie Dużym mieszkańcy mają ogrodzone boisko, siłownię i plac zabaw, ale żeby jeszcze lepiej dbać o ten teren i w pełni go wykorzystać, postanowili wystarać się o coś jeszcze. W ten sposób w ramach grantu „Sołectwo na plus" w Majkowie Dużym powstała szatnia z pomieszczeniem gospodarczym. Projekt został dofinansowany ze środków budżetu Samorządu Województwa Łódzkiego.

Szatnia z pomieszczeniem gospodarczym wybudowana przy boisku w Majkowie Dużym będzie służyć mieszkańcom podczas organizacji wielu wydarzeń sportowych oraz pikników dla dzieci i młodzieży z okolicznych miejscowości.

Koszt projektu to 24.902,46 zł, z czego 15.000 zł to dotacja z Urzędu Marszałkowskiego, a 9.902,46 zł pokryła z własnych środków gmina Wola Krzysztoporska.

Zapraszamy na mikołajkowy turniej badmintona

Klub badmintonowy z Woli Krzysztoporskiej LOTKA WOLA zaprasza mieszkańców gminy na Mikołajkowy Turniej Badmintona, który odbędzie się 15 grudnia 2024 r. w hali sportowej przy Szkole Podstawowej w Woli Krzysztoporskiej. Początek o godz. 9:00.

Zawody odbędą się w następujących kategoriach:

- dzieci do lat 15,
- kobiety,
- mężczyźni.

Uwaga! Osoby poniżej 18 roku życia powinny przyjść na turniej z opiekunem, który wyrazi zgodę na przetwarzanie danych osobowych podopiecznego w celach związanych z przeprowadzeniem turnieju lub przedstawić zgodę rodzica wyrażoną na piśmie.

Na czołowych zawodników w każdej kategorii czekają puchary i nagrody.

Celem turnieju jest propagowanie zdrowego stylu życia i dobra zabawa. Jest on skierowany do amatorów i każdy ma szansę na dobry wynik.

Serdecznie zapraszamy!

Regulamin turnieju i potrzebne zgody na: https://www.wola-krzysztoporska.pl/zapraszamy-na-mikolajkowy-turniej-badmintona/

Pokazali polską drogę do niepodległości

Multimedialne prezentacje i okolicznościowe przypinki – tak młodzież myślała o niepodległości. W Szkole Podstawowej w Krzyżanowie zorganizowany został międzyszkolny konkurs „Polska droga do Niepodległości 11 listopada" pod patronatem wójta gminy Wola Krzysztoporska.

W tym roku konkurs podzielony był na dwie kategorie. Pierwsza z nich to „prezentacja multimedialna". Tu zadanie polegało na stworzeniu na podstawie zebranych materiałów prezentacji multimedialnej ukazującej jednego z bohaterów niepodległej Polski: Józefa Piłsudskiego, Romana Dmowskiego lub Ignacego Paderewskiego. Drugie zadanie polegało na wykonaniu przypinki okolicznościowej o średnicy 30 cm.

- Konkurs skierowany był do uczniów klas IV-VIII z terenu gminy Wola Krzysztoporska. Łącznie wpłynęły 22 prace (16 prezentacji i 6 przypinek okolicznościowych) – mówi Edyta Michalak z SP w Krzyżanowie.

Prace oceniała komisja konkursowa w składzie: Agnieszka Nicińska SP Bogdanów, Beata Dzwonek SP Parzniewice, Katarzyna Michalak SP Wola Krzysztoporska i Magdalena Ryżewska SP Krzyżanów.

Wyniki w kategorii „prezentacja multimedialna"

I miejsce Zuzanna Zielińska SP Wola Krzysztoporska

II miejsce Oliwia Renasik SP Wola Krzysztoporska, Mateusz Michalak SP Krzyżanów

III miejsce: Antonina Kowalska SP Krzyżanów

Wyróżnienie: Amelia Seliga SP Bogdanów, Oliwia Galuś SP Krzyżanów, Karolina Paluch SP Bujny

Wyniki w kategorii „przypinka okolicznościowa"

I miejsce Julia Żurowska SP Krzyżanów, Maja Maczugowska SP Krzyżanów

II miejsce Wiktoria Wawrzyńczak SP Bujny

III miejsce Lena Gielecińska SP Bogdanów

Wyróżnienie: Iga Robaszek SP Bogdanów, Nikola Kołek SP Krzyżanów

Uroczyste wręczenie nagród i dyplomów z udziałem wójta gminy Wola Krzysztoporska Romana Drozdka odbyło się 27 listopada.

Organizatorami konkursu z ramienia SP Krzyżanów były: Edyta Michalak - nauczyciel historii, Aneta Bełdowska - nauczyciel historii i Magdalena Ryżewska - dyrektor szkoły.

Droga Kacprów – Bogdanów-Kolonia z nową nawierzchnią

Kolejna droga na terenie gminy Wola Krzysztoporska została wyremontowana. To ponad 1,5-kilometrowy odcinek KACPRÓW – BOGDANÓW-KOLONIA-od linii kolejowej w kierunku zachodnim do miejscowości Bogdanów-Kolonia. Remont dofinansowany został z Rządowego Funduszu Rozwoju Dróg.

Remontowany odcinek ma długość dokładnie 1,570 km, a zakres prac objął korekcyjne frezowanie części nawierzchni bitumicznej, a następnie położenie nowej warstwy ścieralnej o grubości 5 cm. Wykonane zostały też obustronne pobocza z kruszywa o grubości 10 cm i szerokości 0,50 m na całym odcinku drogi.

Koszt prac, które zakończyły się w październiku 2024 r., to 610.080 zł.

Realizacja tej inwestycji dofinansowana została z Rządowego Funduszu Rozwoju Dróg w ramach większego zadania obejmującego cztery odcinki dróg na terenie gminy Wola Krzysztoporska: ODCINEK 1 – WYGODA droga nr 110484E, ODCINEK 2 – KACPRÓW – BOGDANÓW-KOLONIA, ODCINEK 3 – KRĘŻNA - KOZIEROGI droga nr 110453E, ODCINEK 4 – PARZNIEWICE – PARZNIEWICZKI droga nr 110463E. Dofinansowanie z RFRD do wszystkich czterech odcinków wynosi 1.056.307 zł, czyli 50% wartości inwestycji.

eprasa.pl 96c5109f77

RÓŻNE

Wyprzedaż: okna, drzwi, parapety oraz nagrzewnica gazowa. Tel. 601 910 135 /52/

KUPIĘ

Kupię olej opałowy oraz zbiornik do 1000 L . Tel. 601 280 108. /52/

NIERUCHOMOŚCI

DO WYNAJĘCIA

Do wynajęcia lokal 80m kw., ul.Belzacka67; 793-334-639. /52/

Posiadam do wynajęcia lokal 120 m/kw. róg Wojska Polskiego a Mickiewicza. Tel 601 232 466 /52/

Do wynajęcia zamykane miejsce garażowe przy ul. Modrzewskiego 28/30. Tel. 601 474 633 /51/

Posiadam do wynajęcia różne powierzchnie magazynowe od 30 do kilkuset m/kw na Dmowskiego 22; 502 628 378. /52/

SPRZEDAM

Sprzedam nieruchomość 5 ha, 25 arów w Kolonii Bogdanów wraz z budynkami, tel. 601 926 330. /49/

USŁUGI

Ocieplania natryskowe celulozą: dachów, poddaszy i ścian – profesjonalnie tel. 603 466 315 /52/

Mieszalnia lakierów. Lakiery samochodowe i przemysłowe. Pasty polerskie, materiały lakiernicze. Roosevelta 43; 692-656-023. /52/

Kolizja? Wypadek? Z nami bezgotówkowo rozliczysz szkodę, Zapewnimy auto zastępcze z OC sprawcy. Profesjonalnie naprawimy twój samochód. Auto-Majer, Piotrków, Wąska 6; 601-232-466. /52/

Łódzka 66 - sprzedaż samochodowych świateł, diod LED oraz palników ksenonowych i żarówek samochodowych z możliwością montażu; 508-309 -229. /52/

Spawanie plastików, naprawa oświetlenia samochodowego. Uszczelnianie i regeneracja reflektorów; 508-309-229. /52/

PRACA

Firma z branży „pompy ciepła" zatrudni serwisanta - handlowca. Zapewniamy szkolenia branżowe. Tel.504-109-055. /49/

Firma Juko zatrudni kierowcę na samochód ciężarowy. Tel. 500 003 801 /52/

Hotel Podklasztorze zatrudni masażystę, fizjoterapeutę i osobę do recepcji w spa tel.607-555-627 ./50/

MATRYMONIALNE

Wolny, lat 57, wysoki, ciemny blondyn, normalny, niezależny finansowo, pozna panią. Tel. : 660-006-217. /48/

ZDROWIE

PodoProfi,centrum zdrowych stóp. Wyleczymy Twoje odciski, kurzajki, paznokcie, pięty. Słowackiego 66; 515-459-035. /52/

DERMATOLOG WENEROLOG

- lek. Zbigniew Pietrzak. Laser frakcyjny CO2, laserowe leczenie rumienia, naczynek, przebarwień, depilacja laserem, wymrażanie brodawek, mezoterapia, toksyna botulinowa, karboksyterapia.

Piotrków, ul. Dmowskiego 38. Zapisy: 508-450-820

KARDIOLOG ZBIGNIEW WÓJCICKI

Konsultacje lekarskie, echo serca, holter ciśnieniowy, holter ekg, próby wysiłkowe.

Piotrków Trybunalski Słowackiego 67, I piętro gab.3 REJESTRACJA 505-049-333

KUPON NA BEZPŁATNE OGŁOSZENIE

Tydzień Trybunalski 49/2024, ważny do: 31.12.2024

Zaznacz odpowiednią kategorię

Różne: ☐ Kupię ☐ Sprzedam
Lokale: ☐ Kupię ☐ Sprzedam ☐ Do wynajęcia ☐ Poszukuję do wynajęcia ☐ Zamienię
Nieruchomości: ☐ Kupię ☐ Sprzedam ☐ Do wynajęcia ☐ Poszukuję do wynajęcia ☐ Zamienię
Moto: ☐ Sprzedam ☐ Kupię
Praca: ☐ Szukam Pracy
Nauka: ☐ Korepetycje (tylko za okazaniem legitymacji studenckiej)

Treść ogłoszenia .....

Imię i nazwisko (do wiadomości redakcji).....

Adres: .....

Wytnij kupon, wpisz treść ogłoszenia (do 10 słów) i prześlij do redakcji. Kupon na bezpłatne ogłoszenie można wykorzystać tylko raz. Ogłoszenie bez numeru telefonu i danych osobowych nie zostanie zamieszczone. Ogłoszenie, które wpłynie **do poniedziałku** do godz. 12:00 ukaże się w najbliższą środę. Redakcja ma prawo odmówić przyjęcia ogłoszenia bez podania przyczyny. Redakcja nie ponosi odpowiedzialności za treść ogłoszenia.

redakcja@tt.info.pl, 513 457 865

CLEAN PERFECT PLUS - NAJWYŻSZA JAKOŚĆ USŁUG

Oferujemy profesjonalne usługi w zakresie:
- sprzątania obiektów,
- sprzątania terenów zewnętrznych,
- mycia okien,
- dezynfekcji powierzchni,

Zlecenia realizowane są za pomocą najlepszego, dostępnego na rynku sprzętu. Indywidualny dobór środków chemicznych oraz technik wykonania jest gwarancją dobrze zrealizowanej usługi.

CLEAN PERFECT PLUS

Kontakt:
e-mail: info@cleanperfectplus.pl
tel: 728 303 606

Tydzień Trybunalski
TYGODNIK LOKALNY
Wydawca: Wydawnictwo „ELTOM", ul. Jagiellońska 7, 97-300 Piotrków Trybunalski. Redakcja - ul. Jagiellońska 7, 97-300 Piotrków Trybunalski. Telefon: 511 292 920. Redaktor naczelny: Beata Hołubowicz-Stachaczyk. Redaguje zespół. Nakład: 6000 egzemplarzy. Druk: ZPR Media S.A., Warszawa. ISSN 1427-9096. Skład: Krzysztof Plackowski. Redakcja zastrzega sobie prawo do dokonywania skrótów w powierzonych tekstach. Dział Reklamy i Ogłoszeń - tel. 511 292 920, e-mail: reklama@strefa.fm.
Redakcja nie odpowiada za treść reklam i ogłoszeń.

Ogłoszenia dostępne są również na

ePiotrkow.pl

Dodaj ogłoszenie za pomocą e-mail! Wyślij wiadomość na adres ogloszenia@epiotrkow.pl w temacie wpisz OGŁOSZENIE TT 50

Zastrzegamy sobie prawo do odmowy opublikowania zbyt długiego ogłoszenia. Bliższe informacje można uzyskać w Biurze Ogłoszeń, tel. 511 29 29 20

eprasa.pl 96c5109f77

BURMISTRZ SULEJOWA OGŁASZA

przetargi ustne nieograniczone na sprzedaż nw. nieruchomości stanowiących własność Gminy Sulejów:

1. nieruchomość gruntowa niezabudowana oznaczona działką nr 193/33 o pow. 0,4503 ha, obręb 4 m. Sulejów, KW nr PT1P/00050851/1, cena wywoławcza - 203.000,00 zł +23%VAT= 249.690,00 zł, wadium – 25.000,00 zł.

2. nieruchomość gruntowa niezabudowana oznaczona działką nr 213/6 o pow. 0,1195 ha, obręb Adelinów-Klementynów, KW nr PT1P/00085506/2, cena wywoławcza - 56.500,00 zł + 23 VAT= 69.495,00 zł, wadium – 7.000,00 zł.

Przetargi odbędą się w Sali USC Urzędu Miejskiego w Sulejowie ul. Konecka 42 (wej. A) w dniu 9 stycznia 2025 r. (czwartek) poz. 1 o godz. 10.00, poz. 2 o godz. 1100. Wadium należy wpłacić na rachunek Gminy Sulejów nr 59 1090 2590 0000 0001 4691 9306 w terminie do dnia 3 stycznia 2025 r. Za datę wniesienia wadium uważa się datę wpływu środków pieniężnych na rachunek Gminy Sulejów. Działając na podstawie art. 35 ust. 1 ustawy z 21 sierpnia 1997 r. o gospodarce nieruchomościami (t.j. Dz.U z 2024r., poz. 1145ze zm.) informuję, że wywieszone zostały do publicznej wiadomości wykazy nieruchomości stanowiących własność Gminy Sulejów przeznaczonych do:

1) wydzierżawienia obejmujące działki części działek nr nr 1/1, 2/1, 3, 4/3,5/4,6/9 i 6/12 obręb 2 m. Sulejów, działkę nr 660 obręb 4 m. Sulejów, część działki nr 241/46 i działkę nr 551/13 obręb 17 m Sulejów;

2) najmu, obejmujący lokal użytkowy o pow. 35,62 m2 usytuowany w budynku komunalnym (działka nr 233/1 obręb 7 m. Sulejów).

Szczegółowych informacji dotyczących przetargów oraz wykazów udziela Referat Planowania Przestrzennego, Gospodarki Nieruchomościami i Rolnictwa Urzędu Miejskiego w Sulejowie ul. Konecka 42 wej. C pok. 15A , tel. 44 610-25-04, 610-25-06. Pełne treści ogłoszeń zamieszczone zostały na tablicach ogłoszeń, Urzędu Miejskiego w Sulejowie, na stronie internetowej urzędu www.sulejow.pl, oraz Biuletynie Informacji Publicznej.

Urząd Gminy Czarnocin prowadzi konsultacje społeczne projektu uchwały Rady Gminy Czarnocin w sprawie wyznaczenia obszaru zdegradowanego i obszaru rewitalizacji.

Konsultacje trwają do dnia 12.12.2024 r.

Projekt dokumentu i ankieta dostępne są:

- **w Biuletynie Informacji Publicznej** na stronie https://czarnocin.bip.gov.pl/obwieszczenia/obwieszczenie-o-konsultacjach-spolecznych-gpr.html

- **na stronie internetowej Urzędu Gminy Czarnocin** https://czarnocin.pl

- **w sekretariacie Urzędu Gminy**, pok. 9 (ul Główna 142, 97-318 Czarnocin) dostępne w godzinach pracy Urzędu tj. poniedziałek, środa, czwartek w godz. 7,30-15,30, wtorek w godz. 7,30-17,00 oraz piątek w godz. 7,30-14,00.

Jak złożyć uwagi i wnioski?

- pisemnie w siedzibie Urzędu Gminy Czarnocin, sekretariat pok. 9 (ul. Główna 142 Czarnocin)

- pocztą tradycyjną na adres: Urząd Gminy Czarnocin, ul. Główna 142, 97-318 Czarnocin (decyduje data wpływu do urzędu),

- email na adres: sekretariat@czarnocin.pl

- ustnie pod nr telefonu: 44 616 51 69 wew. 21 (czynnym: poniedziałek, środa, czwartek w godz. 8:00-15:00, wtorek w godz. 8:00-17:00 oraz piątek w godz.8:00-14:00)

- poprzez e- formularz: https://forms.gle/v7BMMiEhkw5SLWM57

Formularz konsultacyjny znajduje się na stronie https://czarnocin.pl/art,2967,rozpoczecie-konsultacji-spolecznych

eprasa.pl 96c5109f77

Przegrana Piotrkowianina

Nie było niespodzianki w spotkaniu 13. Serii ORLEN Superligi bo tak naprawdę być jej nie mogło. Mistrz Polski i reprezentant naszego kraju w Lidze Mistrzów okazał się wyraźnie lepszy od Piotrkowianina wygrywając 43:25 (23:14). Spotkanie zakończyło pierwszą rundę sezonu zasadniczego. Za tydzień nasza drużyna rozpocznie rundą rewanżową meczem w Kaliszu.

Już po kwadransie spotkania gospodarze wygrywali 11:3. Płocka drużyna prowadzona z konieczności przez Dawida Nilssona (Xavi Sabate został zawieszony za wydarzenia podczas spotkania z Industrią Kielce) grała praktycznie bezbłędnie w ataku. Piotrkowianin próbował walczyć, ale z minuty na minutę ORLEN Wisła powiększała przewagę. Już do przerwy było 23:14.

W drugiej połowie gra nieco się wyrównała, ale spotkanie nadal było pod pełną kontrolą gospodarzy. W 57. minucie ORLEN Wisła przekroczyła granicę 40 rzuconych bramek, aby wygrać ostatecznie 43:25.

- Wisła pokazała nam gdzie jest nasze miejsce w szeregu. Popełniliśmy bardzo dużo błędów, ale też nie ma co się dziwić. To jest jedna z najlepszych obron w Europie. Wyjeżdżamy stąd z kolejną lekcją piłki ręcznej. Lekcją, która w przyszłości będzie procentowała - powiedział po spotkaniu Michał Matyjasik.

ORLEN Wisła Płock - Piotrkowianin 43:25 (23:14)

Piotrkowianin: Kot, Lewandowski - Wawrzyniak 1, Dróżdż 1, Szopa 3, Wadowski 1, Żyszkiewicz 2, Mastalerz 1, Filipowicz 1, Surosz 1, Kowalski 4, Grzesik 2, Makowiejew 2, Jurczenia 1, Rutkowski 5.

Rzuty karne: 1/2

Kary: 6 min (Żyszkiewicz x2, Grzesik)

Przed Piotrkowianinem jeszcze pięć ligowych spotkań w 2024 roku. Oto ich dokładna rozpiska:

piątek (6 grudnia) - 18:00 - Energa MKS Kalisz - Piotrkowianin

środa (11 grudnia) - 20:30 - Piotrkowianin - Śląsk Wrocław - mecz transmitowany w Polsacie Sport

niedziela (15 grudnia) - 18:00 - Gwardia Opole - Piotrkowianin

czwartek (19 grudnia) - 20:00 - PGE Wybrzeże Gdańsk - Piotrkowianin

sobota (21 grudnia) - 16:00 - Piotrkowianin - Chrobry Głogów

oprac. P.Kwiatkowski

Zapaśnicy rywalizowali w hali Relax

W sobotę w piotrkowskiej hali Relax odbyły się Mistrzostwa LZS w zapasach w stylu klasycznym.

W zawodach udział wzięło około 80-ciu zawodników, a wśród nich byli oczywiście zapaśnicy piotrkowskiego Atletycznego Klubu Sportowego.

Są tu najlepsi zawodnicy, więc może nie ilość, ale jakość tu jest bardzo ważna. Zapasy w Zrzeszeniu LZS są dyscypliną wiodącą, która ma bogatą tradycję. Zawodnicy są wysyłani na igrzyska olimpijskie i mistrzostwa świata. Są tutaj bardzo dobre kluby, w tym nasz Atletyczny Klub Sportowy z Piotrkowa czy Sobieski Poznań, które swoich zawodników mogą mieć w reprezentacji narodowej - mówi Marek Mazur, prezes Wojewódzkiego Zrzeszenia LZS w Łodzi.

P.Kwiatkowski

Sukcesy zawodników piotrkowskiego klubu OYAMA

W Tarnobrzegu odbył się XX OYAMA TOP Puchar Polski OYAMA PFK w Kumite i Kata. Wystartowało 345 zawodniczek i zawodników z 44 klubów Oyama i Kyokushin karate.

Duże sukcesy odnieśli zawodnicy z Piotrkowa.

Oto wynik Klubu „Washi"

Kata:

1 miejsce Inga Fister Mistrzynie-Mistrzowie
1 miejsce Wiktor Purgał Senior
3 miejsce Jagoda Mekwińska U-14

Kobudo:

1 miejsce Inga Fister Mistrzynie-Mistrzowie
2 miejsce Wiktor Purgał Senior
3 miejsce Jagoda Mekwińska U-14

Kumite:

1 miejsce Inga Fister Seniorki -60kg
2 miejsce Zbigniew Zielonka Seniorzy -90 kg
2 miejsce Magdalena Chudzik Seniorki -65kg
3 miejsce Przemysław Otok Seniorzy +90kg
3 miejsce Jagoda Mekwińska U-14 -55kg
3 miejsce Alan Maślankiewicz U-14 -45kg
3 miejsce Dawid Klymemko U-12 -45kg
4 miejsce Wiktor Purgał Młodzieżowcy -80kg

4 miejsce Amelia Augustyniak U-12 -45kg
4 miejsce Mikołaj Bartosik U-16 -55kg

- Serdecznie podziękowania dla Shihan Dariusza Szulca 5 dan za przygotowanie zawodników naszego klubu do zawodów oraz serdeczne gratulacje osiągniętych wyników – czytamy na klubowym profilu FB.

/AW

Stal Niewiadów z pucharem prezydenta Piotrkowa

Siedem drużyn rocznika 2013 rywalizowało o Puchar Prezydenta Piotrkowa Trybunalskiego Juliusza Wiernickiego. Turniej odbył się w Hali Relax, a zespoły rywalizowały systemem każdy z każdym. Z dorobkiem 14 punktów wygrała Stal Niewiadów wyprzedzając UKS RAP Radomsko i UKS MABO Piotrków Trybunalski. Dwie najlepsze drużyny będą reprezentowały okręg piotrkowski w finałach wojewódzkich.

Dalsze miejsca zajęły: Ceramika Opoczno, Skalnik Sulejów, GKS Bełchatów i AP TMF Tomaszów Mazowiecki. Najlepszym strzelcem turnieju został Aleksander Legęncki (Stal Niewiadów), który zdobył siedem bramek. Najlepszym zawodnikiem wybrano Cyryla Struzika (UKS RAP Radomsko), a najlepszym bramkarzem został Kornel Krawczyk (AP TMF Tomaszów Mazowiecki).

Stal Niewiadów: Jakub Sobczyk, Aleksander Legęncki, Piotr Domański, Wojciech Kobus, Hubert Najder, Eryk Marusik, Franciszek Kowalski. Trenerem drużyny jest Dawid Wojciechowski.

Puchary i nagrody wręczyli: prezydent Piotrkowa Trybunalskiego Juliusz Wiernicki, członek Zarządu Łódzkiego ZPN Andrzej Kacperek, kierownik Delegatury ŁZPN w Piotrkowie Stanislaw Sipa.

A.Wolski

O sporcie czytaj również na ePiotrkow.pl

REKLAMA

eprasa.pl 96c5109f77