★ 23 stacje telewizyjne ★ omówienia filmowe ★
telewidz
TYLKO U NAS: **PROGRAM TV**
16-stronicowy dodatek

PRACA SPRAWDŹ OFERTY

Nasi najmłodsi mieszkańcy

Nr 2 (634)
9 stycznia 2024 r.
ISSN 2083-960X
nr indeksu 279498
cena 4,00 zł (VAT 5%)
Jesteśmy na Facebooku
TWÓJ GŁOS - gazeta powiatu garwolińskiego
9 772083 960007 02

TWÓJ Głos

GAZETA POWIATU GARWOLIŃSKIEGO

Nasz dziennikarz był z misją na Ukrainie

- Nie ma znaczenia, czy na wojnę pójdę ja, czy ktoś inny. Modlę się o to, żeby wojna się skończyła - wyznaje Serhii. Teraz to jego największe marzenie, jak zapewne większości Ukraińców

PRZECZYTAJ REPORTAŻ: STR. 16

Zmarł najstarszy mieszkaniec Garwolina

STR. 6

W NUMERZE:

GM. ŁASKARZEW
Stanisława Brzostowska - najstarsza mieszkanka Łaskarzewa - obchodziła setne urodziny STR. 3

GM. PARYSÓW
Z nowym rokiem o około 10% wzrastają podatki lokalne STR. 3

POWIAT
Marek zaczynał i kończył dzień energetykiem. Dziś przestrzega innych STR. 4

GARWOLIN
30-latek ukradł markowy alkohol i... pieluchy STR. 5

GM. ŁASKARZEW
Policjanci zakończyli poszukiwania 16-latki, która w Nowy Rok wyszła z domu, nie wracała i nie nawiązywała kontaktu z rodziną STR. 5

GM. BOROWIE
Prawie 40% wydatków tegorocznego budżetu przeznaczono na inwestycje. Największe z nich to budowa żłobka i boiska sportowego STR. 7

GM. SOBOLEW
Samorząd pozyskał środki na utworzenie 10 linii autobusowych STR. 7

GM. MACIEJOWICE
Zamiast GOK-u MGOK. Dyrektorem placówki ponownie jest Elżbieta Ostanek-Szczepanik STR. 11

MAZOWSZE Z NASZĄ KINGĄ ZACHWYCIŁO PUBLICZNOŚĆ

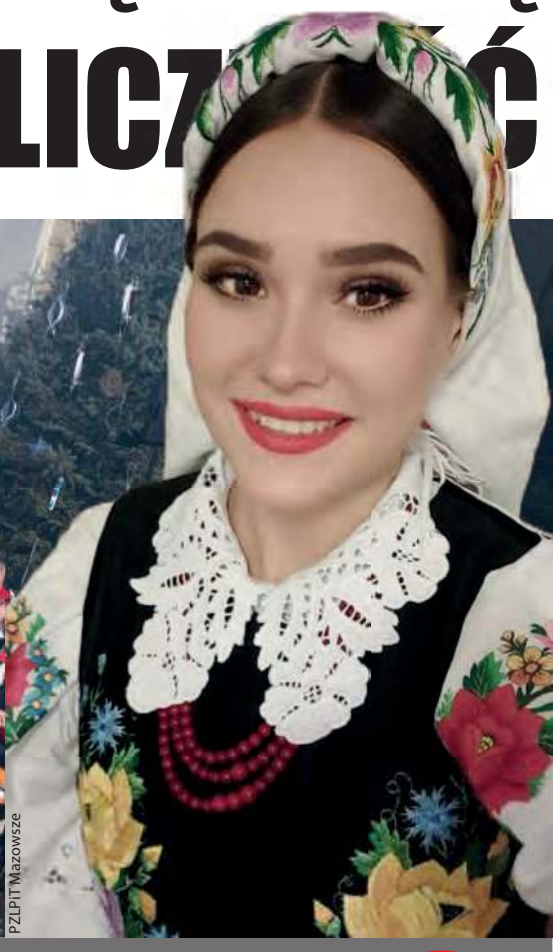

PZLPiT Mazowsze

Podczas koncertu kolęd i pastorałek w garwolińskiej kolegiacie, z zespołem „Mazowsze" wystąpiła pochodząca z Kolonii Unin Kinga Kapczyńska. Jak wyglądała droga mieszkanki gminy Garwolin do tego cieszącego się ogromną popularnością zespołu? Co powiedziała po koncercie?

STR. 9-10

Czołowe zderzenie ciężarówki z osobówką. Dwie osoby w szpitalu

Dwie osoby podróżujące osobową skodą trafiły do szpitala po czołowym zderzeniu z ciężarową scanią z naczepą. Do wypadku z udziałem cysterny doszło w święto Trzech Króli na DK 76 w Borowiu

OSP Chromin

Do poważnego wypadku doszło w sobotę, 6 stycznia, na ulicy Garwolińskiej w Borowiu. Zgłoszenie do służb wpłynęło o godzinie 10:45. Droga była nieprzejezdna.

- *Kierujący skodą 66-letni mieszkaniec Warszawy, jadący w kierunku Siedlec, zderzył się czołowo z ciężarową scanią wraz z naczepą. Zarówno kierowca, jak i 43-letnia pasażerka samochodu osobowego z obrażeniami ciała trafili do szpitala* - informuje podkom. **Małgorzata Pychner**, asystent ds. prasowo-informacyjnych komendanta powiatowego policji w Garwolinie.

Ciężarówką kierował 34-latek z powiatu łukowskiego. Zarówno on, jak i kierowca osobówki byli trzeźwi.

Obecnie trwa policyjne postępowanie, które ma na celu wyjaśnienie przyczyn i okoliczności wypadku.

egzemplarz 96e3e3e3d

200 zł dla sołtysów

Zwiększono dietę sołtysów z terenu gminy Sobolew za udział w sesjach rady gminy

Nie 130, a 200 zł za udział w sesji rady gminy będą otrzymywali teraz sołtysi z terenu gminy Sobolew.

Taką decyzję podjęli radni podczas sesji budżetowej. Tak jak dotychczas, sołtysowi, który jest jednocześnie radnym rady gminy, za udział w sesji tej rady, dieta nie przysługuje.
Podstawę wypłaty diety stanowi własnoręczny podpis sołtysa na liście obecności.

JS

Opłata za śmieci bez zmian

MACIEJOWICE Nie zmienią się stawki opłaty śmieciowej na terenie gminy Maciejowice. Po rozstrzygniętym przetargu wójt (obecnie burmistrz) **Tomasz Kwiatkowski** podpisał umowę na odbiór i zagospodarowanie odpadów komunalnych na terenie gminy. Umowa z konsorcjum firm Ekolider z Lucina i Ecoglobe z Międzyrzeca Podlaskiego opiewa na dwa lata. Wynosi niecałe 3 mln zł brutto. Oznacza to, że nie było potrzeby zmieniania stawek opłaty śmieciowej dla mieszkańców i pozostają one na dotychczasowym poziomie.

JS

Wpadł w ręce policji

STARY HELENÓW W minioną sobotę (30 grudnia) po północy policjanci zatrzymali kierowcę volkswagena.
- 41-letni mieszkaniec powiatu garwolińskiego był nietrzeźwy. Badanie alkomatem wykazało 1,5 promila alkoholu w organizmie - informuje podkom. **Małgorzata Pychner**, asystent ds. prasowo-informacyjnych komendanta powiatowego policji w Garwolinie.
Policjanci zatrzymali prawo jazdy kierowcy. Za swoje zachowanie odpowie teraz przed sądem.

ODSTRZELĄ SARNY, LISY I DZIKI

Myśliwi spotkają się na polowaniu dwa razy. Planują odstrzelić sarny, lisy i dziki

Gmina Łaskarzew i Nadleśnictwo Garwolin informują, że w piątek (12 stycznia) oraz w czwartek (18 stycznia) na terenie OHZ Uścieniec odbędzie się polowanie zbiorowe. Zbiórka myśliwych jest zaplanowana na godzinę 7:30 przy leśniczówce leśnictwa Uścieniec.

DWA TERMINY POLOWANIA

W ramach polowania, które odbędzie się 12 stycznia, myśliwi planują odstrzelić dziki, sarny (koza, koźlę) i lisy. W kolejnym tygodniu, 18 stycznia, polować będą na dziki i lisy. Nadleśniczy Nadleśnictwa Garwolin **Piotr Uścian-Szaciłowski** informuje, że planowane polowania i odstrzelenia zwierząt odbywają się na podstawie planu łowieckiego, zatwierdzonego przez gminę i Polski Związek Łowiecki.

GÓRA 4-5 SZTUK

Ile zwierząt mogą odstrzelić myśliwi? - *To nie są duże liczby. Jedna, dwie sztuki sarny. Dziki się odradzają po ASF, robią szkody na polach. Może jeden, dwa dziki padną, może więcej. Lis przede wszystkim dlatego, że są kuropatwy, bażanty i to też chcemy ograniczyć, chociaż pewnie to się uda w niewielkim stopniu. Jak na polowaniu zostanie ustrzelonych łącznie zwierzyny 4-5 sztuk to będzie góra* - przyznaje nadleśniczy.
Piotr Uścian-Szaciłowski zaznacza, że w realizowanym planie łowieckim nie ma określonej liczby dzików ze względu na ASF.
- Na naszym terenie teraz nie ma przypadków ASF-u, natomiast są tu, gdzie Siedlce, Mińsk, Stężyca - mówi i dodaje, że na dziki i lisy myśliwi mogą polować cały rok. Na sarny polowanie jest ograniczone do 15 stycznia.

DZIKA MOŻE KUPIĆ MYŚLIWY

Co po polowaniu dzieje się z odstrzelonymi zwierzętami? - *Trafiają do chłodni umiejscowionej w leśnictwie Cyganówka. Zwierzyna jest badana przez instytut weterynarii. Pobierane próbki trafiają do badania w Puławach. Jeśli jest ASF, cała partia podlega utylizacji. Jeśli nie ma, to myśliwy, który ustrzelił, kupuje dzika. Mamy umowy sprzedaży. Sarny natomiast sprzedajemy do firmy* - wyjaśnia nadleśniczy. Dodaje, że polowania organizowane są lokalnie. Przewidywany jest w nich udział około 10-11 myśliwych.
- Jest plan łowiecki, z którego jesteśmy rozliczani. Gdyby nie było saren do odstrzelenia, pewnie wcale byśmy nie organizowali polowania - kończy Piotr Uścian-Szaciłowski.

ur

WAŻNE TELEFONY

ALARMOWE

Straż Pożarna	998 lub 25 682 22 88
Policja	997 lub 47 707 52 00

POGOTOWIE

Ratunkowe	999 lub 25 684 34 31
Ciepłownicze	993 lub 25 682 20 34
Wodno-kanalizacyjne	25 684 32 10

INSTYTUCJE I URZĘDY

Starostwo Powiatowe w Garwolinie	25 684 30 10
Urząd Skarbowy	25 682 39 30
ZUS	22 560 16 00
KRUS	25 684 32 46
ARiMR	25 682 07 95
Prokuratura Rejonowa	25 684 36 33
Sąd Rejonowy	25 682 30 41
Poczta Garwolin	25 682 23 03
Powiatowy Urząd Pracy	25 685 25 00
Urząd Miasta Garwolin	25 684 34 23
Urząd Miasta i Gminy Pilawa	25 685 61 10
Urząd Miasta Żelechów	25 754 11 44
Urząd Miasta Łaskarzew	25 684 52 50
Urząd Gminy Borowie	25 685 90 70/72
Urząd Gminy Garwolin	25 682 05 60
Urząd Gminy Górzno	25 681 22 54
Urząd Gminy Łaskarzew	25 684 50 24
Urząd Gminy Maciejowice	25 682 57 37
Urząd Gminy Miastków Kościelny	25 751 12 86
Urząd Gminy Parysów	25 685 53 19
Urząd Gminy Sobolew	25 682 50 23
Urząd Gminy Trojanów	25 682 71 20
Urząd Gminy Wilga	25 685 30 70

INSPEKCJE

Powiatowy Inspektorat Nadzoru Budowlanego	25 684 35 88
SANEPID	25 684 35 95
Powiatowy Inspektorat Weterynarii	25 684 34 45

OŚRODKI ZDROWIA

SPZOZ Garwolin Szpital	25 684 47 00 lub 25 684 47 35
SPZOZ Garwolin Przychodnia ul. Staszica	25 682 30 23
SPZOZ Trojanów	25 682 71 22
SPZOZ Borowie	25 685 90 29
SPZOZ Pilawa	25 685 61 74
SPZOZ Górzno	25 681 22 22
SPZOZ Łaskarzew	25 684 50 17
SPZOZ Miastków Kościelny	25 754 41 23
SPZOZ Wilga	25 685 35 55

» ZASŁUŻONY DLA POWIATU GARWOLIŃSKIEGO (8/9)

Jej inicjatywy podnoszą standard życia mieszkańców

Podczas uroczystej gali „Zasłużony dla Powiatu Garwolińskiego" uhonorowano osoby, podmioty i instytucje, które w sposób szczególny zasłużyły się dla naszej małej Ojczyzny. Jeden z dziewięciu tytułów otrzymała Marzena Nowak w dziedzinie „działalność społeczna"

Marzena Nowak - od ponad 40 lat - pracuje jako nauczyciel w placówkach oświatowych na terenie gminy Borowie. Od wielu lat zaangażowana jest w życie społeczne. Jest współautorką utworzenia świetlic socjoterapeutycznych w gminie Borowie, przez co dzieci i młodzież otrzymują odpowiednią pomoc i wsparcie, organizuje także dla nich wypoczynek w czasie ferii i wakacji. Prowadzi zajęcia z trudną młodzieżą w Młodzieżowym Ośrodku Wychowawczym w Borowiu.
Jest przewodniczącą Gminnej Komisji Rozwiązywania Problemów Alkoholowych oraz Zespołu Interdyscyplinarnego. Pani Marzena od 1998 roku jest radną Rady Gminy Borowie. Od 2002 roku pełni nieprzerwanie funkcję zastępcy przewodniczącego rady gminy.
Marzena Nowak jest osobą sumienną, ambitną, obowiązkową, konsekwentną w realizacji powierzonych zadań. Poprzez swoje zaangażowanie i poświęcenie w sprawy gminy przyczynia się do jej rozwoju.
Tytuł honorowy otrzymała za działalność społeczną, zaangażowanie i poświęcenie w sprawy lokalnej społeczności, gminy Borowie i powiatu garwolińskiego. Za wiele cennych inicjatyw, które podnoszą standard życia mieszkańców, głównie poprzez rozwój infrastruktury komunalnej, bazy oświatowej i kulturalnej.

TWÓJ Głos GAZETA POWIATU GARWOLIŃSKIEGO
eGarwolin.pl

REDAGUJE ZESPÓŁ: Michał Gawryołek - redaktor naczelny, tel. 505 049 181, e-mail: michal@twojglos.pl; **Jarosław Staszczuk** - z-ca red. naczelnego, tel. 606 851 510, e-mail: staszczuk@twojglos.pl; **Urszula Ruta** - tel. 514 180 801, e-mail: ula.ruta@egarwolin.pl; **Tomasz Kępka** - tel. 511 192 743, e-mail: tomaszkepka@twojglos.pl; **Michał Kurach** - tel. 784 650 726, e-mail: historia@twojglos.pl
DZIAŁ SPORTU: Mateusz Połynka - tel. 511 199 671, e-mail: sport@twojglos.pl
WSPÓŁPRACUJĄ: mł. asp. Małgorzata Pychner - oficer prasowy KPP w Garwolinie, **st. kpt Tomasz Biernacki** - oficer prasowy PSP w Garwolinie
SKŁAD I ŁAMANIE: Marek Kurdziałek, Michał Gawryołek
WYDAWCA: Firma Wydawnicza Michał Gawryołek, ul. Mazowiecka 22, 08-400 Garwolin
DRUK: Drukarnia AGORA w Warszawie, nakład 3356 egz.
REDAKCJA:
GARWOLIN: ul. Mazowiecka 22, 08-400 Garwolin, tel. 500 413 026, e-mail: garwolin@twojglos.pl

» REKLAMĘ ZAMÓWISZ:
tel. 503 993 383; e-mail: reklama@twojglos.pl, w biurze radekcji - Garwolin, ul. Mazowiecka 22

epraso.pl 90e9480900

PANI STANISŁAWA SKOŃCZYŁA 100 LAT!

Stanisława Brzostowska - najstarsza mieszkanka Łaskarzewa - obchodziła setne urodziny

UM Łaskarzew/facebook

Z życzeniami pospieszyli jej koledzy i koleżanki z Koła Emerytów, Rencistów i Inwalidów w Łaskarzewie, władze miasta, kapłani oraz przedstawicielki Zakładu Ubezpieczeń Społecznych.

Stanisława Brzostowska urodziła się 1 stycznia 1924 roku. Dokładnie 100 lat później, 1 stycznia 2024 roku - w dniu 100. najstarszej mieszkanki Łaskarzewa - nie mogło zabraknąć gości, tortu, kwiatów i gromkiego „200 lat!!!". Uśmiechniętej i gościnnej jak zawsze jubilatce, życzenia w imieniu wszystkich mieszkańców złożyła burmistrz Łaskarzewa **Anna Laskowska**, przewodniczący rady miasta **Leszek Bożek**, wiceprzewodnicząca **Aldona Pacek** oraz sekretarz **Kamila Licbarska**.

Z życzeniami pospieszyli także koledzy i koleżanki z Koła Emerytów, Rencistów i Inwalidów w Łaskarzewie, proboszcz parafii Łaskarzew ksiądz prałat **Sławomir Niewęgłowski**, były proboszcz ks. prałat **Edmund Szarek** oraz przedstawicielki Zakładu Ubezpieczeń Społecznych. Życzeniom, wzruszeniom i wspólnym śpiewom nie było końca. Jubilatka otrzymała również podarki, w tym kopię aktu urodzenia.

- *Stanisława Brzostowska jest wspaniałą, sympatyczną, ciągle uśmiechniętą naszą koleżanką* - podkreśla **Bożena Sobieska**, przewodnicząca Koła Emerytów, Rencistów i Inwalidów w Łaskarzewie.

JS

UM Łaskarzew/facebook

Stawki bez zmian

Mimo 10-procentowego wzrostu cen za odbiór odpadów, nie zmienią się stawki opłaty śmieciowej w gminie Garwolin

Władze gminy Garwolin rozstrzygnęły przetarg na odbieranie i zagospodarowanie odpadów komunalnych na lata 2024-2025. Wykonawcą została firma Ekolider **Jarosława Wyglądały**. Nastąpił wzrost o 10% ceny za jedną tonę odpadów komunalnych odebranych i zagospodarowanych. Po przeprowadzeniu szczegółowej analizy funkcjonowania całego systemu gospodarki odpadami w gminie, wójt **Marcin Kołodziejczyk** wraz z radnymi podjął decyzję, aby stawka opłaty za gospodarowanie odpadami komunalnymi nie uległa zmianie.

Jednak, jak zaznaczają urzędnicy, aby utrzymać obowiązujące stawki opłaty na dotychczasowym poziomie, wszyscy mieszkańcy nieustannie muszą dokładać wszelkich starań, aby ograniczać ilość wytwarzanych odpadów.

JS

Od 1 stycznia 2024 r. stawka opłaty za odpady komunalne nie ulega zmianie
18 zł - dla właścicieli nieruchomości zabudowanych budynkami jednorodzinnymi, kompostujących bioodpady w kompostowniku przydomowym;
25 zł - dla właścicieli nieruchomości nie posiadających własnego kompostownika;
100 zł - opłata podwyższona dla właścicieli nieruchomości, którzy nie wypełniają ustawowego obowiązku selektywnego zbierania odpadów;
169 zł - roczna opłata ryczałtowa w przypadku nieruchomości, na której znajduje się domek letniskowy lub innej nieruchomości wykorzystywanej na cele rekreacyjno-wypoczynkowe.

W Parysowie nieco w górę

Z nowym rokiem o około 10% wzrastają podatki lokalne na terenie gminy Parysów

W przypadku podatku od nieruchomości zwiększa się m.in. stawka od gruntów związanych z prowadzeniem działalności gospodarczej (z 1,10 zł/m2 na 1,20 zł), podatku od gruntów pod wodami powierzchniowymi (z 5,79 na 6,66 zł/ha) i pozostałych gruntów (z 0,16 na 0,18 zł/m2).

W górę idą stawki podatku od budynków mieszkalnych (z 0,50 na 0,55 zł/m2 powierzchni użytkowej), związanych z prowadzeniem działalności gospodarczej (z 21 na 23 zł/m2), czy pozostałych budynków (z 3,70 na 4,07 zł/m2).

O około 10% wzrosły również stawki podatku od środków transportowych.

Średnią cenę skupu żyta potrzebną do ustalenia podatku rolnego ustalono na 55 zł za 1 dt (było 50 zł). Z kolei kwotę stanowiącą średnią cenę sprzedaży drewna, przyjmowaną jako podstawa obliczenia podatku leśnego, ustalono na 181,82 zł za 1 m3 (było 163,63).

JS

Rekordowy budżet Łaskarzewa

Uchwalony jednogłośnie budżet Łaskarzewa jest rekordowy pod względem wielkości, a także ilości środków przeznaczonych na inwestycje

Dochody budżetu wynoszą 54,8 a wydatki 55 mln zł. Deficyt ustalono w wysokości 227 tys. zł.

- *To jest absolutnie rekordowy budżet. Są w nim zabezpieczone rekordowe w historii miasta środki na inwestycje* - nie ukrywa burmistrz **Anna Laskowska**.

Przypomina, że w 2019 roku na inwestycje zapisano 2,6 mln zł, a obecnie 10 razy więcej - 26,6 mln zł, w tym 26,3 mln zł z dotacji. To nie wszystko - w budżecie nie są wpisane jeszcze środki z programów „Rozświetlamy Polskę" oraz rządowego programu odbudowy zabytków.

Sam budżet od początku kadencji wzrósł o 100%.

Do najważniejszych inwestycji zaliczają się bez wątpienia rozpoczęta już budowa hali sportowej (planowane zakończenie w 2025 roku) oraz rozbudowa kanalizacji (koniec w 2024 roku).

- *Będzie też prawdziwy boom drogowy. W lutym planujemy przetarg na kilkanaście odcinków drogowych* - zapowiada pani burmistrz.

Na budowę hali w tegorocznym budżecie zapisano 10 mln 250 tys. zł (wszystko to środki zewnętrzne). Na rozbudowę sieci kanalizacji sanitarnej prawie 6,2 mln zł, z kolei na modernizację infrastruktury wodociągowo-kanalizacyjnej 1 mln 74 tys. zł.

Wśród zapisanych w budżecie inwestycji drogowych są: przebudowa ul. Obrońców Łaskarzewa (1 mln 460 tys. zł), modernizacja ciągów komunikacyjnych na terenie miasta Łaskarzew (633 844 zł), przebudowa ul. Chopina w Łaskarzewie (526 830 zł) i poprawa spójności układu komunikacyjnego w mieście Łaskarzew cz. II (3 mln 913 tys. zł).

Na modernizację oświetlenia ulicznego przeznaczono 236 tys. zł.

W budżecie znalazło się miejsce na program Maluch+ (1 mln 381 tys. zł).

Wydatki inwestycyjne uzupełnia dofinansowanie zakupu lekkiego samochodu rozpoznawczo-ratowniczego (200 tys. zł), projekt Cyberbezpieczny samorząd (372,5 tys. zł) oraz nadbudowa wież kościoła p.w. Podwyższenia Krzyża Świętego w Łaskarzewie (408,2 tys. zł).

JS

Monika Krawczyk z odznaczeniem

UM Łaskarzew/facebook

ŁASKARZEW Dyrektor Monika Krawczyk otrzymała odznaczenie Meritis Pro Familia przyznane przez byłą już minister Marlenę Maląg na wniosek posłanki Iwony Kurowskiej. Odznaka jest honorowym wyróżnieniem przyznawanym za zasługi w zakresie spraw objętych działem administracji rządowej - rodzina. Uroczystość odbyła się 14 grudnia podczas rodzinnego, przedświątecznego spotkania z seniorami, przygotowanego przez uczniów ZS nr 2.

epraso.pl 96e948096d

ZACZYNAŁ I KOŃCZYŁ DZIEŃ ENERGETYKIEM. PRZESTRZEGA INNYCH

- Przez ponad 6 lat piłem codziennie po 8-9 napoi energetycznych. Dzień zaczynałem od energetyka i energetykiem go kończyłem. Aż przyszedł dzień, że zacząłem się źle czuć... - wyznaje pan Marek

Pan Marek ma nadzieję, że jego historia będzie przestrogą dla innych

Mieszkaniec Garwolina dziś przestrzega innych. - *Coraz częściej odczuwałem bóle brzucha, a serce waliło mi jak oszalałe. Odczuwałam również suchość w ustach i drętwienie kończyn. Niedługo będzie rok, odkąd nie wypiłem ani jednego energetyka. Oszukiwałem sam siebie, że piję to, bo lubię ich smak. Dziś wiem, że byłem od nich uzależniony. Opisuję swoją historię z energetykami, aby ustrzec młodych ludzi przed tym uzależnieniem. Wierzcie mi, nie warto po to sięgać, szkoda zdrowia* - podkreśla i przestrzega Marek Dziak.

ZACZĘŁO SIĘ NIEWINNIE...

Mężczyzna wspomina, że wszystko zaczęło się niewinnie, od jednego energetyka co jakiś czas. - *Później jeden już nie wystarczał i nawet nie wiem, kiedy dochodziłem do 9 sztuk dziennie przez lata. To było jak narkotyk. Jak nie wypiłem, to byłem rozdrażniony, nosiło mnie. Wtedy od razu szedłem do sklepu i kupowałem, żeby nakarmić ten głód energetyczny* - opowiada.

ZAIMPONUJ MÓWIĄC: NIE

Pan Marek ma świadomość tego, że młodzież często wykazuje ryzykowne zachowania, żeby zyskać uznanie grupy. - Młodzi ludzie chcą się przypodobać rówieśnikom, bo przecież nie mogą od nich odstawać, bo będą wyśmiewani, ale to zły tok myślenia. Kto nie był taki, jak jest się młodym? Myślę, że większość chciała zaimponować, „skoro wy, to i ja". Uważam, że bardziej się zaimponuje, kiedy powie się „NIE" - argumentuje mieszkaniec naszego powiatu.

- *Super, że to dotrze do ludzi, bo naprawdę nie byłem tego świadomy, że tak szybko się wciągnę w picie tego i że tak się uzależnię. Nawet jeśli jedną osobę uda się odciągnąć od picia tego dziadostwa, to już będzie sukces* - stwierdza pan Marek.

NOWE PRZEPISY

Jeszcze niedawno widok nastolatka z energetykiem w ręku, nawet w szkole, nie był zaskakujący. Napoje z dużą dawką kofeiny czy tauryny piły nawet dzieci w podstawówce.

1 stycznia 2024 r. wszedł w życie zakaz sprzedaży „energetyków" osobom niepełnoletnim. Nowe przepisy zakazują ponadto ich sprzedaży na terenie szkół czy innych jednostek oświatowych, a także w automatach. O szkodliwości tego typu napoi mówi się wiele. Mimo to, młodzież, a nawet dzieci często sięgały po energetyki.

Ustawa określa, co uznaje się za napój z dodatkiem kofeiny lub tauryny. Według tej definicji jest to napój będący środkiem spożywczym, ujęty w Polskiej Klasyfikacji Wyrobów i Usług, w którego „składzie znajduje się kofeina w proporcji przewyższającej 150 mg/l lub tauryna, z wyłączeniem substancji występujących w nich naturalnie".

Ustawa nakłada na producentów lub importerów napoju z dodatkiem kofeiny lub tauryny obowiązek oznaczenia opakowania jednostkowego wyrobu widoczną, czytelną oraz umieszczoną w sposób nieusuwalny i trwały informacją o treści „Napój energetyzujący" lub „Napój energetyczny".

SUROWE KARY

- *Za sprzedawanie takich produktów w niedozwolonym miejscu będzie grozić kara do 2 tys. zł. Za produkowanie lub sprowadzanie nieodpowiednio oznaczonych napojów grozić zaś będzie grzywna w wysokości do 200 tys. zł* - informuje podkom. **Małgorzata Pychner**, asystent ds. prasowo-informacyjnych komendanta powiatowego policji w Garwolinie. - *W przypadku wątpliwości co do wieku kupującego, sprzedawca w sklepie będzie mógł zażądać okazania dokumentu potwierdzającego wiek nabywcy* - dodaje rzeczniczka garwolińskiej policji.

WEŹ UDZIAŁ W SONDZIE

Na naszym portalu **eGarwolin.pl** zamieściliśmy sondę. Pytamy Was, czy zakaz sprzedaży „energetyków" osobom niepełnoletnim jest słuszny? Wyraź swoje zdanie i zagłosuj! Wyniki podamy w kolejnym numerze gazety.

ur

INTERNAUCI PISZĄ:

@Piotr
Szacun Marku za odwagę i szczerość za wypowiedzenie się medialnie o tym świństwie (energetykach). Miejmy nadzieję, że wyciągną małolaty z twojego przykładu dobrą lekcję

@Ilona
Popieram, że to uzależnia. Miałam podobnie, piłam kilka dziennie. Doszło do tego, że wchodziły jak woda, nie musiałam jeść nawet. Wtedy myślałam, że to stres, teraz wiem, że to były inne problemy... Na szczęście szybko oprzytomniałam

@Gosia
Wszystko jest dla ludzi tylko z umiarem. 9 energetyków dziennie to już szaleństwo. To tak, jakby pić po 9 kaw. Normalne, że organizm się zaczyna buntować, ale nie popadajmy też w paranoję

@Maria
Sprzedaż zakazana nieletnim, ale nie spożywanie. Znajdą sposób, żeby się go napić

@Łukasz
Dobra decyzja, choć powinno opierać to się na edukacji i przede wszystkim kontroli rodziców. Zakaz to zrzucenie odpowiedzialności. Bo najprościej zakazać. Już pojawiają się energetyki ze zmniejszoną ilością kofeiny czy tauryny, a więcej chemicznych składników

@Joanna
W końcu. Już dawno czekałam aż ktoś podejmie taką decyzję. Aż serce boli, jak się widzi dzieciaki pijące to litrami.

@Przemysław
*Zakaz słuszny, bo gnoje nie rozumieją, że pijąc codziennie przez 5 lat to g***o będą mieli narządy w gorszym stanie od żula. Ale znam wiele osób dorosłych, które piją po kilka dziennie. To się nazywa odpowiedzialność*

» O ZDROWIU

Mikrobiom - strażnik odporności

Leszek Marek Krześniak, specjalista chorób wewnętrznych, absolwent Akademii Medycznej w Warszawie. Od ponad 30 lat prowadzi własny gabinet lekarski. Popularyzator wiedzy medycznej w mediach, autor audycji radiowych z cyklu "Minuta dla zdrowia", "Bądź zdrów", "Zioła na działce"

W ciele każdego człowieka, a zwłaszcza w przewodzie pokarmowym żyją miliardy miliardów drobnoustrojów, bakterii, grzybów, wirusów. Ale najważniejsze z nich to tzw. bakterie probiotyczne, czyli pałeczki kwasu mlekowego. Dzięki ich obecności nasze organizmy działają sprawnie i są odporne na różne czynniki środowiska i inwazje bakterii chorobotwórczych i pasożytów.

Ostatnio karierę w mediach medycznych robi pojęcie - **mikrobiom**. Czym więc jest ten mikrobiom? To zespół wszystkich drobnoustrojów zamieszkujących organizmy żywe, nie tylko w jelitach, ale i na skórze, błonach śluzowych, oskrzelach, narządach płciowych. Ocenia się, że drobnoustroje te razem ważą ok 1,5 - 2 kg. Skład tego mikrobiomu się zmienia w zależności od diety, wieku, stylu życia, trwających aktualnie lub przebytych chorób, stresu, przyjmowanych używek, a głównie leków, zwłaszcza antybiotyków.

Mikrobiom odgrywa bardzo ważną rolę w funkcjonowaniu całego organizmu, procesach trawienia, wchłaniania składników odżywczych, witamin i minerałów, ale także jest niezbędny do wytwarzania witamin i hormonów we wnętrzu, ale przede wszystkim ma bardzo duże znacznie dla prawidłowego działania układu odporności.

Do niedawna uważano, że rodzące się dziecko jest pozbawione bakterii. Okazało się jednak, że już przed porodem rozwijają się specyficzne bakterie. A podczas porodu drogami naturalnymi, następuje zaszczepienie bakteriami od matki. U dzieci, które rodzą się przy pomocy cięcia cesarskiego, nie ma tego pierwszego szczepienia, a nabywa ono bakterii od osób uczestniczących przy porodzie. Zauważono, że dzieci urodzone siłami natury i karmione przez matkę piersią znacznie rzadziej chorują. Jeśli małe dziecko jest leczone antybiotykami, to jeszcze przez 2 do 3 lat nie następuje odbudowa mikrobiomu i dzieci takie mają problemy z odpornością.

W jelicie cienkim w 1 gramie treści pokarmowej znajduje się 10 do 100 tys. bakterii, które m.in. uszczelniają ściany jelita. Jeśli nie ma tych bakterii mówimy, że jelito jest przesiąkliwe i przez takie jelito do krwi dostają się niestrawione resztki pokarmowe i jest to jedna z głównych przyczyn alergii i nietolerancji pokarmowych oraz wielu chorób zapalnych w całym organizmie.

Osoby, w których jelitach jest prawidłowa ilość bakterii probiotycznych wytwarzają immunoglobulinę, która pokrywając wszystkie błony śluzowe chroni nas przed infekcjami bakteriami chorobotwórczymi i wirusami. U kogo tej ochrony nie ma, cierpi najczęściej na nawracające zapalenia dróg oddechowych, zatok przynosowych, dróg moczowych i rodnych, a także stany zapalne jelit. A kolejne antybiotykoterapie pogłębiają jeszcze ten stan i prowadzą do rozwoju wielu przewlekłych chorób.

Jak pielęgnować i wzmacniać nasz mikrobiom, napiszę w następnych odcinkach.

Leszek Marek Krześniak, www.drkrzesniak.pl

eprasa.pl 96e948096d

17-LATEK ODPOWIE JAK DOROSŁY I NAPISZE ROZPRAWKĘ

17-latek, który wpadł w ręce policji w Wildze, usłyszał już wyrok. Oprócz nadzoru kuratora, nadzoru rodziców i zakazu prowadzenia pojazdów do 2025 roku, nastolatek musi także napisać rozprawkę

Jakiś czas temu policjanci zatrzymali w Wildze 17-letniego wtedy kierowcę motoroweru, który miał w organizmie 0,8 promila alkoholu.

- *W sądzie odbyła się rozprawa, w trakcie której nieletni został uznany winnym kierowania pojazdem mechanicznym w stanie nietrzeźwości. Sąd zastosował wobec niego nadzór kuratora, nadzór odpowiedzialny rodziców połączony ze składaniem okresowych sprawozdań oraz zakaz prowadzenia pojazdów do 2025 roku. W wyroku sąd nakazał też oskarżonemu sporządzenie rozprawki na temat szkodliwości społecznej prowadzenia pojazdów w stanie nietrzeźwości* - informuje podkom. **Małgorzata Pychner**, asystent ds. prasowo-informacyjnych komendanta powiatowego policji w Garwolinie.

Policyjne interwencje z udziałem nieletnich pokazują, że młodzież często jest przekonana, że jest bezkarna z uwagi na wiek. Nic bardziej mylnego - osoby po ukończeniu 13 lat, ale przed ukończeniem 17 roku życia odpowiadają przed sądem rodzinnym za popełnione czyny karalne, czyli przestępstwa, przestępstwa skarbowe, wszystkie wykroczenia lub wykroczenie skarbowe. Wszystkie osoby po ukończeniu 17 lat odpowiadają już jak osoby dorosłe.

KPP Garwolin, oprac. ur

Stracił prawo jazdy, a jednak zaryzykował...

Kierowca volvo stracił prawo jazdy za przekroczenie limitu dopuszczalnej liczby punktów karnych, a jednak zaryzykował i znowu usiadł za kierownicą... Mężczyzna popełnił przestępstwo

Policja przypomina, że prowadzenie pojazdu pomimo cofniętych uprawnień jest przestępstwem zagrożonym karą pozbawienia wolności do lat 2. Takie właśnie konsekwencje grożą kierującemu volvo, którego policjanci garwolińskiej drogówki z grupy SPEED zatrzymali do kontroli w czwartek (4 stycznia) około godz. 11 w Wilchcie (gm. Borowie).

- *Za kierownicą siedział 67-letni mieszkaniec powiatu garwolińskiego. Funkcjonariusze ustalili, że kierowca nie ma prawa jazdy. Uprawnienia do kierowania zostały mu cofnięte na podstawie decyzji właściwego organu z powodu przekroczenia limitu dopuszczalnej liczby punktów karnych za naruszenia przepisów ruchu drogowego* - informuje podkom. Małgorzata Pychner, asystent ds. prasowo-informacyjnych komendanta powiatowego policji w Garwolinie.

Kierowca, który nie stosuje się do decyzji właściwego organu o cofnięciu uprawnień dopuszcza się popełnienia przestępstwa. Czyn ten zagrożony jest karą grzywny, karą ograniczenia wolności, albo karą pozbawienia wolności do lat 2.

KPP Garwolin, oprac. ur

30-latek ukradł markowy alkohol i... pieluchy

Do kradzieży markowego alkoholu i pieluch dziecięcych na kwotę blisko 1 tys. zł doszło w garwolińskim markecie

W minioną sobotę (30 grudnia) do Komendy Powiatowej Policji w Garwolinie zgłosił się pracownik ochrony jednego z garwolińskich marketów, który zgłosił, że dwa dni wcześniej nieznany sprawca ukradł ze sklepu 7 butelek markowego alkoholu i dwa pudełka pieluch dziecięcych. Zgłaszający oszacował straty na kwotę blisko 1 tys. zł.

- *Z ustaleń policjantów wynikało, że sprawca zapakował do wózka alkohol, a następnie na butelki postawił dwa pudełka z pieluchami dziecięcymi. Mężczyzna wykorzystał moment, gdy drzwi przeznaczone dla klientów wchodzących na teren marketu się otworzyły i wyjechał wózkiem, nie płacąc za znajdujący się w nim towar* - informuje podkom. **Małgorzata Pychner**, asystent ds. prasowo-informacyjnych komendanta powiatowego policji w Garwolinie.

Niedługo po zgłoszeniu kryminalni wytypowali osobę, która może mieć związek z przestępstwem. - *Na tej podstawie zatrzymali 30-letniego mieszkańca powiatu garwolińskiego, który przyznał się do kradzieży. Policjantom tłumaczył, że część alkoholu wypił, a pozostały towar sprzedał* - dodaje rzeczniczka garwolińskiej policji.

30-latek usłyszał zarzut kradzieży. Zgodnie z kodeksem karnym za to przestępstwo grozi kara do 5 lat pozbawienia wolności.

KPP Garwolin, oprac. ur

W sylwestra straciła prawo jazdy

GARWOLIN Do kolizji dwóch samochodów osobowych doszło w niedzielę, 31 grudnia, na ulicy Kościuszki w Garwolinie, nieopodal Rodzinnego Ogrodu Działkowego "Zefirek". - Do zderzenia doszło z powodu nieprawidłowego zawracania kierującej mercedesem, która wykonując ten manewr uderzyła w audi - informuje podkom. Małgorzata Pychner, asystent ds. prasowo-informacyjnych komendanta powiatowego policji w Garwolinie. Na kobietę policjanci nałożyli mandat. Rzeczniczka garwolińskiej policji dodaje, że mundurowi musieli też zatrzymać kierującej prawo jazdy z uwagi na przekroczony limit punktów karnych. Za zdjęcie dziękujemy Czytelnikowi Jakubowi

eprasa.pl 96e9480960

Zgarnęli go na komendzie

Poszukiwany mężczyzna został zatrzymany na terenie komendy w Garwolinie. Sąd skazał go na więzienie za znieważanie funkcjonariusza

W noworoczny poniedziałek (1 stycznia) przed godziną 20 do Komendy Powiatowej Policji w Garwolinie przyszedł 41-letni mieszkaniec powiatu garwolińskiego, który był do tego zobowiązany w związku z zastosowanym wobec niego środkiem zapobiegawczym w postaci dozoru policji.

WIĘZIENIE ZA PRZESTĘPSTWO Z PRZESZŁOŚCI

- *Zaskoczonego mężczyznę na terenie komendy zatrzymali dzielnicowi, ponieważ Sąd Rejonowy w Garwolinie wydał nakaz doprowadzenia go do zakładu karnego. Mężczyzna decyzją sądu został skazany na 75 dni zastępczej kary pozbawienia wolności za przestępstwo znieważania funkcjonariusza, którego się dopuścił w przeszłości* - informuje podkom. **Małgorzata Pychner**, asystent ds. prasowo-informacyjnych komendanta powiatowego policji w Garwolinie.

ODSIADKA ZA KRADZIEŻ

We wtorek (2 stycznia) około godz. 18 w czasie patrolu policjanci z Posterunku Policji w Łaskarzewie zatrzymali 37-latka, który również był poszukiwany. Mężczyzna został skazany przez sąd na rok pozbawienia wolności za kradzież.

Obaj zatrzymani zostali doprowadzeni do zakładu karnego, gdzie odbędą zasądzone wyroki.

KPP Garwolin, oprac. ur

16-latka zaginęła w Nowy Rok

Policjanci zakończyli poszukiwali 16-latki, która w Nowy Rok wyszła z domu, nie wracała i nie nawiązywała kontaktu z rodziną. Odnalezioną córkę z komendy odebrała matka

Zgłoszenie o zaginięciu dotyczyło niepełnoletniej mieszkanki gminy Łaskarzew.

- Policjanci prowadzili poszukiwania 16-latki, która 1 stycznia 2024r. późnym wieczorem wyszła z domu i nie powróciła ani nie nawiązywała kontaktu z rodziną. Policjanci sprawdzili rejon w pobliżu miejsca zamieszkania dziewczyny oraz adresy osób, do których małoletnia mogła się udać - informowała podkom. **Małgorzata Pychner**, asystent ds. prasowo-informacyjnych komendanta powiatowego policji w Garwolinie.

Wszyscy policjanci w służbie otrzymali komunikat o poszukiwanej wraz z jej rysopisem. Mundurowi sprawdzali każdą informację.

Matka poszukiwanej nastolatki nie wyraziła zgody na publikację danych osobowych i wizerunku córki. Rodzina 16-latki podejrzewała, że przebywała ona z dużo starszym od siebie chłopakiem. Policja weryfikowała te informacje.

Poszukiwania zakończyły się 2 stycznia około godziny 14.00. Nastolatka została odebrana z Komendy Powiatowej Policji w Garwolinie przez matkę.

ur

Mitsubishi w rowie

WOLA RĘBKOWSKA Do kolizji doszło we wtorek (2 stycznia) na ulicy Dębowej. Zgłoszenie o zdarzeniu wpłynęło do służb o godzinie 12:40.

- *Kierujący mitsubishi na mokrej nawierzchni nie dostosował prędkości do panujących warunków ruchu, stracił panowanie nad pojazdem i wjechał do rowu. Był trzeźwy* - informuje podkom. **Małgorzata Pychner**, asystent ds. prasowo-informacyjnych komendanta powiatowego policji w Garwolinie.

Policjanci nałożyli na kierowcę mandat i zatrzymali dowód rejestracyjny pojazdu.

ur

Drogi, kanalizacja i sport

Aż 40% tegorocznych wydatków budżetu gminy Parysów zajmują inwestycje

Dochody budżetu na 2024r. ustalono na poziomie 32 mln 243 tys. zł, a wydatki - 34 mln 373 tys. zł. Planowany deficyt wynosi 2,1 mln zł.

Na inwestycje zapisano w tegorocznym budżecie 13 mln 809 tys. zł. Stanowi to około 40% wszystkich wydatków.

W obecnym roku władze planują między innymi modernizację infrastruktury drogowej na terenie gminy (5 mln zł). Prace są planowane w miejscowościach: Parysów, Kozłów, Wola Starogrodzka, Słup, Stodzew oraz Choiny. Rozbudują kanalizację w miejscowości Choiny (1,7 mln zł) oraz zmodernizują obiekty użyteczności publicznej (1 mln zł).

W budżecie zapisano także przebudowę infrastruktury sportowo-rekreacyjnej i kulturalnej (2 mln zł). Obejmie ona remont boiska Orlik i budowę nowego placu zabaw przy przedszkolu w Parysowie oraz remont placu zabaw przy szkole w Woli Starogrodzkiej.

- *Jesteśmy również przed podpisaniem umowy na zakup bojowego samochodu strażackiego dla Ochotniczej Straży Pożarnej Parysów, gdzie wartość wydatków majątkowych wzrośnie o kwotę około 1.500.000 zł* -zapowiada wójt gminy Parysów **Bożena Kwiatkowska**.

Ponadto gmina złożyła wnioski na ponad 4,5 mln zł do Urzędu Marszałkowskiego. - *Dlatego w trakcie roku budżet może ulec zmianie, gdzie wartość wydatków inwestycyjnych może znacznie wzrosnąć* - zaznacza pani wójt.

JS

ZMARŁ NAJSTARSZY MIESZKANIEC GARWOLINA

Pierwszy tydzień roku 2024 przyniósł smutną wiadomość. W czwartek, 4 stycznia, zmarł Jan Głaszczka. Najstarszy mieszkaniec Garwolina miał 106 lat

UM Garwolin

Jan Głaszczka zmarł 4 stycznia 2024 roku. Przeżył 106 lat

Jan Głaszczka urodził się 9 listopada 1917 roku w Kujawach w gminie Miastków Kościelny. Większą część życia mieszkał w Wilkowyi, gdzie założył rodzinę. Miał cztery córki. Od dłuższego czasu mieszkał u swojej córki w Garwolinie. Podczas spotkań, jak chociażby z okazji kolejnych urodzin, mężczyzna wspominał swoje życie, wypełnione ciężką pracą na roli. Ojciec pana Jana również był rolnikiem. Podczas swoich setnych urodzin opowiadał, że po uwłaszczaniu mieli 12 ha ziemi. Również czasy okupacji nie były łatwe dla Głaszczki, gdyż został wywieziony na roboty przymusowe do obozu na terenie Austrii. Zebranym gościom pokazywał swoje dokumenty. Pomimo swojego wieku cieszył się zdrowiem i kondycją. Dopisywał mu także humor. Był otwarty i pogodny. - *Proszę państwa, życzę wszystkim, żebyście wszyscy żyli tyle lat co ja!* - mówił jubilat podczas spotkania z okazji 102. urodzin.

Jan Głaszczka zmarł 4 stycznia 2024 roku. Przeżył 106 lat. Spoczął na cmentarzu w Mariańskim Porzeczu.

Rodzinie i bliskim składamy głębokie wyrazy współczucia.

28 grudnia zmarła
Krystyna Barbara DUDZIK
z Garwolina
przeżyła 83 lata

29 grudnia zmarł
Henryk MĄDRY
z Godzisza
przeżył 85 lat

29 grudnia zmarła
Zdzisława Janina RĘKAWEK
z Woli Rębkowskiej
przeżyła 80 lat

30 stycznia zmarł
Jan ZABŁOTNY
z Sobolewa
przeżył 55 lat

1 stycznia zmarła
Helena TOMASZEK
z Trojanowa
przeżyła 86 lat

1 stycznia zmarł
Adam ŁUSZCZYŃSKI
z Woli Żelechowskiej
przeżył 75 lat

1 stycznia zmarł
Kazimierz ROSIŃSKI
z Gościewicza
przeżył 74 lata

1 stycznia zmarł
Tadeusz SITEK
ze Zwoli
przeżył 80 lat

2 stycznia zmarł
Grzegorz ANCZARSKI
z Miętnego
przeżył 54 lata

2 stycznia zmarła
Wiesława Maria PARYSZEK
z Woli Miastkowskiej
przeżyła 67 lat

2 stycznia zmarła
Elżbieta Marianna BIAŁECKA
z Kotłówki
przeżyła 78 lat

2 stycznia zmarła
Stanisława LISTOPAD
z Sobolewa
przeżyła 87 lat

3 stycznia zmarł
Jan UTNICKI
z Oronnego
przeżył 77 lat

3 stycznia zmarła
Władysława PIĘTKA
z Żelechowa
przeżyła 83 lata

4 stycznia zmarła
Józefa GÓRSKA
z Puznówki
przeżyła 96 lat

4 stycznia zmarł
Jerzy Zenon KOT
z Miętnego
przeżył 68 lat

4 stycznia zmarł
Jan GŁASZCZKA
z Garwolina
przeżył 106 lat

4 stycznia zmarła
Stanisława BARAN
ze Starej Brzuzy
przeżyła 74 lata

5 stycznia zmarł
Andrzej RYCHLICA
z Głoskowa
przeżył 67 lat

eprasa.pl 96e948096d

BUDŻET NASTAWIONY NA INWESTYCJE

W budżecie miasta Garwolin zaplanowano między innymi inwestycje drogowe, kompleksową modernizację oświetlenia ulicznego, prace związane z ochroną zabytków czy kontynuację modernizacji bieżni stadionu

Dochody budżetu na rok 2024 ustalono na 117,3 mln zł, a wydatki 121,7 mln zł. Różnica między dochodami i wydatkami stanowi planowany deficyt w wysokości 4,4 mln zł, który zostanie pokryty przychodami pochodzącymi z pożyczek i kredytów.

- *Nie ukrywam, że przygotowanie budżetu nie było łatwe z uwagi na mocno uszczuplane w ostatnich latach przez wprowadzane zmiany podatkowe dochody samorządów, inflację czy wysokie koszty bieżące. Mimo tych przeciwności udało się skonstruować budżet nastawiony na inwestycje. W przyszłorocznym budżecie zaplanowaliśmy ważne inwestycje drogowe, kompleksową modernizację oświetlenia ulicznego, prace związane z ochroną naszych zabytków czy kontynuację modernizacji bieżni lekkoatletycznej, głównego boiska i trybuny* - komentuje burmistrz **Marzena Świeczak**.

Wśród innych ważnych dla mieszkańców inwestycji w 2024 roku znajdują się także całkowite przebudowy zniszczonych miejskich placów zabaw.

- *Inwestycje realizowane w naszym mieście finansowane będą nie tylko ze środków budżetu miasta, ale przede wszystkim z pozyskanych przez nas dofinansowań* - zauważa włodarz.

PRAWIE 10 MLN ZŁ NA DROGI

Na inwestycje przeznaczono 24,3 mln zł. Z tego 9,9 mln zł zostanie wykorzystane na drogi. 6,8 mln zł zapisano na poprawę dostępności komunikacyjnej na terenie miasta, w tym rondo przy Shell, Moniuszki, Bacha, Zamojska, roboty budowlane na ulicach: Konarskiego, Diamentowej, Zamojskiej, Parysowskiej, Ks. Anny Mazowieckiej, Narutowicza, Szymanowskiego, Alei Legionów, Lubelskiej i Sikorskiego).

2,4 mln zł zostanie wykorzystane na przebudowę 695 metrów ul. Kościuszki. 600 tys. zł zapisano na III etap przebudowy dróg dojazdowych do gruntów rolnych przy ul. Cichej i ul. Mickiewicza. Inwestycje drogowe uzupełnia wykonanie dokumentacji projektowej ulic Kolonia Henryków, Gracjanów i Cichej (60 tys. zł).

Na bezpieczeństwo publiczne i ochronę przeciwpożarową zapisano 50,8 tys. zł, w tym zakup wentylatora oddymiającego z zasilaniem akumulatorowym dla OSP Garwolin i zakup zintegrowanego systemu alarmowania dla OSP Zawady.

W Publicznym Przedszkolu nr 8 zostanie przeprowadzony remont łazienki, a także zakupiona klimatyzacja do kuchni i sali zajęć oraz zmywarko - wyparzarka (łącznie 34,1 tys. zł). Zmywarko - wyparzarka będzie zakupiona także do Publicznego Przedszkola nr 2.

Na błękitno - zieloną infrastrukturę przeznaczono 400 tys. zł, a na zwiększenie potencjału inwestycyjnego miasta (w tym dokumentację pod Odnawialne Źródła Energii) - 270 tys. zł.

Miasto zamierza także kupić samojezdną zamiatarkę drogową (285 tys. zł). 1,9 mln zł przewidziano na kompleksową modernizację oświetlenia na terenie miasta.

NA SPORT I KULTURĘ

W tegorocznym budżecie są też środki dla ogródków działkowych. Na modernizację infrastruktury na terenie ROD „Relax", „Wiaterek" i „Zefirek" przeznaczono po 40 tys. zł. Na modernizację obiektów CSiK wpisano 200 tys. zł, a na ławkę w formie książki 22 tys. zł.

Zabezpieczono środki na zabytki - 980 tys. zł na rewitalizację i zagospodarowanie otoczenia wraz z ogrodzeniem przy zabytkowym kościele parafialnym p.w. Przemienienia Pańskiego w Garwolinie, 355 tys. zł na rewitalizację i przebudowę zabytkowego budynku Urzędu Miasta w Garwolinie (etap I - projekt) oraz 1 mln 825 tys. zł na I etap rewitalizacji zabytkowego budynku koszarowego.

W budżecie znalazły się także: modernizacja boisk na stadionie miejskim w Garwolinie (270 tys. zł) oraz rozwój infrastruktury sportowej na terenie miasta, w tym przebudowa bieżni i trybun na stadionie miejskim oraz amfiteatr (5 mln 562 tys. zł), a także modernizacja placów zabaw na osiedlach: Działki, Koszary, Kościuszki, Żwirki i Wigury oraz Żołnierzy II AWP (1,6 mln zł). Z kolei na budowę placu zabaw przy ul. Sławińskiej w Garwolinie zapisano 49,3 tys. zł.

JS

10 nowych linii w gminie

Samorząd gminy Sobolew pozyskał środki na utworzenie 10 linii autobusowych. Będą one funkcjonowały od lutego do końca roku

Gmina otrzymała dofinansowanie ze środków Mazowieckiego Urzędu Wojewódzkiego w zakresie przewozów autobusowych o charakterze użyteczności publicznej w kwocie 135.727,55 zł. Oznacza to, że od lutego 2024 roku zaczną funkcjonować gminne linie komunikacyjne na 10 trasach.

Rozkład jazdy pojawi się na przystankach komunikacyjnych, znajdujących się na terenie gminy. Linie będą funkcjonowały od lutego do 31 grudnia 2024 roku. Usługę transportową będzie świadczyła firma Roberta Sowińskiego.

Władze zapowiadają, że na bieżąco będą informować mieszkańców o wszelkich aktualnościach. Proszą również o cierpliwość w kwestii uruchomienia linii komunikacyjnych.

JS

Na tych trasach będą funkcjonowały linie autobusowe

1. Linia S 11 (Sobolew - Godzisz - Kobusy - Grabniak - Kaleń Drugi - Przyłęk - Sokół - Kownacica - Chotynia - Ostrożeń - Gończyce - Sobolew)
2. Linia S12: Sobolew - Krępa - Godzisz - Sobolew - Kaleń Pierwszy - Sobole
3. Linia S13: Sobolew - Sokół - Kownacica - Gończyce - Kownacica - Sobolew
4. Linia S14: Sobolew - Godzisz - Kobusy - Kaleń Drugi - Grabniak - Sobolew
5. Linia S15: Sobolew - Godzisz - Kobusy - Krępa - Sobolew
6. Linia S16: Sobolew - Grabniak - Kaleń Drugi - Kaleń Pierwszy - Sobolew
7. Linia S17: Sobolew - Godzisz - Kobusy - Godzisz - Krępa - Sobolew
8. Linia S18: Sobolew - Sokół - Przyłęk - Kownacica - Gończyce
9. Linia S19: Gończyce - Kownacica - Sokół - Kownacica - Chotynia - Ostrożeń - Gończyce
10. Linia S110: Gończyce - Trzcianka - Anielów - Ostrożeń - Chotynia - Kownacica - Sokół - Przyłęk - Sobolew

Będzie się działo w gminie Borowie

Prawie 40% wydatków tegorocznego budżetu gminy Borowie przeznaczono na inwestycje. Największe z nich to budowa żłobka i boiska sportowego

Planowane dochody budżetu ustalono na 38,6 mln zł, a wydatki na 36 mln zł. Nadwyżka budżetu wynosi 2,6 mln zł. Ma być przeznaczona na spłatę wcześniej zaciągniętych pożyczek i wykup obligacji komunalnych. Na inwestycje zapisano 13,1 mln zł, co stanowi 37% ogółu wydatków. Wójt gminy Borowie **Wiesław Gąska** ocenia budżet jako prorozwojowy i proinwestycyjny.

- *Oceniam ten budżet bardzo pozytywie. W trakcie roku jeszcze się powiększy. Generalnie mamy zabezpieczonych dużo środków rządowych, między innymi z Polskiego Ładu. Mamy też zabezpieczone środki z dochodów własnych* - mówi włodarz.

Jako największe inwestycje wskazuje budowę żłobka i mini stadionu sportowego z zapleczem sanitarno-socjalnym. Sporo funduszy przeznaczono także na drogi.

Na budowę żłobka w tym roku przeznaczono 2 mln 860 tys. zł (z dotacjami z urzędu marszałkowskiego), a I etapu boiska sportowego wraz z zapleczem ponad 3,9 mln zł (Polski Ład).

Na III etap modernizacji dróg gminnych w ramach Polskiego Ładu zapisano 2 mln 150 tys. zł. Inne inwestycje drogowe to: przebudowa drogi dojazdowej do gruntów rolnych w Brzuskowoli (123 tys. zł) i budowa ulicy Spacerowej w Głoskowie (708,4 tys. zł, w tym dotacja z Rządowego Funduszu Rozwoju Dróg).

Wśród planowanych inwestycji na 2024 rok znajduje się także remont drogi gminnej w miejscowości Chromin (tzw. Chrominek).

Przewidziano także prace konserwatorsko-restauratorskie zabytków (1,7 mln zł, w tym środki z Rządowego Programu Odbudowy Zabytków).

Na budowę świetlicy wiejskiej w Kamionce zabezpieczono 1,2 mln zł (m.in. z Polskiego Ładu).

W budżecie znalazły się także środki na budowę sieci wodociągowej (80 tys. zł) i sieci kanalizacji sanitarnej (80 tys. zł).

Wydatki inwestycyjne uzupełniają: wykup gruntów pod drogi gminne (50 tys. zł), montaż paneli fotowoltaicznych na budynkach świetlic wiejskich (90 tys. zł) i projekt cybernetyczny samorząd (122 tys. zł).

JS

Usługi sąsiedzkie na umowę zlecenie

W związku z planowanym przystąpieniem gminy Miastków Kościelny do programu Ministerstwa Rodziny i Polityki Społecznej „Korpus Wsparcia Seniorów" na rok 2024, ośrodek pomocy prowadzi rozeznanie potrzeb seniorów w zakresie usług opiekuńczych w miejscu zamieszkania w formie usług sąsiedzkich

Adresatami programu będą seniorzy, mający problemy z samodzielnym funkcjonowaniem ze względu na stan zdrowia, prowadzący samodzielne gospodarstwa domowe lub mieszkający z osobami bliskimi, które nie są w stanie zapewnić im wystarczającego wsparcia.

Celem programu jest zapewnienie usług opiekuńczych w formie usług sąsiedzkich seniorom (60 lat i starsi). Usługi sąsiedzkie obejmą swoim zakresem pomoc w zaspokajaniu podstawowych potrzeb życiowych, podstawową opiekę higieniczno-pielęgnacyjną, przez którą należy rozumieć formy wsparcia niewymagające specjalistycznej wiedzy i kompetencji oraz w miarę potrzeb i możliwości, zapewnienie kontaktów z otoczeniem.

Usługi świadczone będą w zależności od potrzeb osoby starszej. Pomoc opiera się na umowie (umowa zlecenie) między gminą, a sąsiadem w sprawie opieki nad osobą potrzebującą pomocy.

Osoby spełniające wymogi programu i zainteresowane udziałem w nim proszone są o kontakt z Gminnym Ośrodkiem Pomocy Społecznej w Miastkowie Kościelnym, ul. Rynek 6 (pokój nr 1 lub 3), pod numerem telefonu 25 7511288, 512 933 066, 516 548 409.

Aplikacja mobilna **egarwolin.pl** jest już dostępna!
Google Play App Store
eprasa.pl 96e948096d

NASI NAJMŁODSI MIESZKAŃCY

Te maleństwa skradną Wasze serca! Oto Maja, Ksawery, Daria, Aleksander, Alia, Daria i Zuzanna! We współpracy ze stroną „Rodzę w Garwolinie" publikujemy zdjęcia noworodków z garwolińskiego szpitala. Gratulujemy szczęśliwym rodzicom i witamy najmłodszych mieszkańców powiatu

CORAZ CZĘŚCIEJ WYBIERAJĄ GARWOLIN

We współpracy ze stroną **Rodzę w Garwolinie** oraz ze **Szkołą Rodzenia SPZOZ w Garwolinie** wznawiamy publikację zdjęć noworodków z garwolińskiej porodówki, która jest coraz częściej wybierana nie tylko przez mieszkanki powiatu garwolińskiego, ale także powiatów ościennych, w tym m.in. powiatu ryckiego.

Przyszłe mamy przyciąga tutaj profesjonalna, ciepła i życzliwa opieka personelu oraz stale polepszające się warunki porodu. Położne dbają o to, by ta chwila była bardzo intymna i wyjątkowa dla każdej kobiety.

Polub, zaobserwuj i zobacz, jak się rodzi w Garwolinie! Jeśli chcecie na bieżąco obserwować przychodzące na świat maleństwa, koniecznie polubcie stronę "Rodzę w Garwolinie". Znajdziecie tutaj piękne, ciepłe grafiki z noworodkami, które urodziły się na Oddziale Ginekologiczno-Położniczym w Szpitalu Powiatowym w Garwolinie.

Maja urodziła się 30 grudnia 2023 roku o godz. 4:45. Ważyła 3600 gramów i mierzyła 56 cm. Jest córką Klaudii i Patryka Rogalów z Choin

Ksawery urodził się 30 grudnia 2023 roku o godz. 9:20. Ważył 3750 gramów i mierzył 56 cm. Jest synem Małgorzaty i Konrada Dyszkowskich z Reducina

Daria urodziła się 2 stycznia 2024 roku o godz. 11:05. Ważyła 3680 gramów i mierzyła 56 cm. Jest córką Mariki i Szymona Oskrobów z Lipówek

Aleksander urodził się 2 stycznia 2024 roku o godz. 18:30. Ważył 4150 gramów i mierzył 57 cm. Jest synem Iwony i Krzysztofa Wągrodzkich z Borowia

Zuzanna urodziła się 4 stycznia 2024 roku o godz. 11:03. Ważyła 3500 gramów i mierzyła 54 cm. Jest córką Ilony i Mariusza Wichowskich z Sulbin

Alia urodziła się 4 stycznia 2024 roku o godz. 3:00. Ważyła 3160 gramów i mierzyła 55 cm. Jest córką Julity Łysoniewskiej i Emila Przybysza z Garwolina

Daria urodziła się 4 stycznia 2024 roku o godz. 7:50. Ważyła 2700 gramów i mierzyła 51 cm. Jest córką Magdaleny Zawadki i Łukasza Sosnowskiego z Garwolina

MAZOWSZE Z NASZĄ KINGĄ ZACHWYCIŁO PUBLICZNOŚĆ

Państwowy Zespół Ludowy Pieśni i Tańca „Mazowsze" w garwolińskiej kolegiacie zaśpiewał najpiękniejsze polskie kolędy. Przed własną publicznością wystąpiła pochodząca z Kolonii Unin Kinga Kapczyńska

- W cudzie kolędowym, kiedy przez muzykę chcemy napełniać swoje serce i umysł i z tą muzyką iść dalej, nasza kolegiata staje się dziś miejscem wyjątkowym - oznajmił przed koncertem kolęd i pastorałek ks. kan. **Stanisław Szymuś**. - *Nie tak dawno obchodziliśmy 600-lecie parafii, a ubiegły rok pozwolił nam przeżywać 600-lecie istnienia Garwolina. Niesamowitym finałem przeżywania roku jubileuszu jest również koncert zespołu „Mazowsze"* - dodał proboszcz parafii Przemienienia Pańskiego w Garwolinie. Kapłan powitał wszystkich wiernych przybyłych do świątyni, a szczególnie artystów z dyrektorem **Jackiem Bonieckim** na czele oraz burmistrz **Marzenę Świeczak** i **Janinę Ewę Orzełowską**, członkinię zarządu województwa mazowieckiego.

- *Rzadko się zdarza, że koncerty prowadzi trzech dyrygentów* - powiedział tuż przed występem Jacek Boniecki, dyrektor i dyrygent Państwowego Zespołu Ludowego Pieśni i Tańca „Mazowsze" im. T. Sygietyńskiego. - *To moi współpracownicy:* ***Bartosz Gosek***, ***Wojciech Gwiszcz***. *Ja im trochę pomagam od czasu do czasu* - mówił z uśmiechem. - *Wykonamy głównie kolędy polskie oparte na motywach ludowych, tak bliskich naszemu sercu, sercu Mazowsza. Zawsze Mazowsze wypływało z serca regionu. Pamiętajmy, że było m.in. inspiracją dla Fryderyka Chopina, który z Mazowsza czerpał swoje natchnienie do twórczości promieniującej na cały świat* - zauważył Jacek Boniecki.

MIEJSCE BLISKIE SERCU

- *Występ był dla mnie bardzo ważny. Pierwszy raz mogłam występować z zespołem „Mazowsze" przed swoją własną publicznością. Widok rodziny, przyjaciół, znajomych twarzy wśród widowni i duma z reprezentowania polskiej kultury w miejscu, z którego pochodzę sprawiły, że to doświadczenie było nie tylko artystyczne, ale także bardzo osobiste* - wyznaje **Kinga Kapczyńska**. - *Niezwykle ważne było dla mnie również to, że miejscem, w którym mogłam pierwszy raz wystąpić przed mieszkańcami Garwolina była właśnie kolegiata, której jestem parafianką. Czułam ogromne wsparcie od publiczności i bardzo się cieszę, że mogłam zaśpiewać w miejscu tak bliskim mojemu sercu* - dodaje mieszkanka gminy Garwolin, która od połowy marca 2023 roku należy do grona chórzystów zespołu „Mazowsze".

Piątkowy koncert zakończył się kilkoma bisami. We wspólne śpiewanie kolęd włączyła się publiczność.

- *Piękny kościół, wspaniała akustyka. Nie wszystkie świątynie mają tak dobrą akustykę. Pięknie tu brzmi muzyka religijna* - zauważył Jacek Boniecki. - *Składamy wszystkim najserdeczniejsze życzenia noworoczne, żebyśmy się radowali, znajdowali czas na radość ze wspólnych spotkań z dobrymi ludźmi. Wszystkiego dobrego od całego „Mazowsza"!*

mg

Państwowy Zespół Ludowy Pieśni i Tańca "Mazowsze" w garwolińskiej kolegiacie zaśpiewał najpiękniejsze polskie kolędy

- Pierwszy raz mogłam występować z zespołem „Mazowsze" przed swoją własną publicznością. Widok rodziny, przyjaciół, znajomych twarzy wśród widowni i duma z reprezentowania polskiej kultury w miejscu, z którego pochodzę sprawiły, że to doświadczenie było nie tylko artystyczne, ale także bardzo osobiste - wyznaje Kinga Kapczyńska

Podziękowania za wyjątkowy koncert na ręce dyrektora i dyrygenta zespołu "Mazowsze" Jacka Bonieckiego składają Ewa Janina Orzełowska, Marzena Świeczak i ks. Stanisław Szymuś

W piątkowy wieczór garwolińska kolegiata wypełniła się publicznością

Alicja, Stanisław i Nikodem - te imiona rodzice wybierali najczęściej w 2023 roku

Jakie imiona dla dzieci nadawali najczęściej rodzice w Garwolinie w minionym roku? Oto odpowiedź z Urzędu Stanu Cywilnego

Prym wśród dziewczynek w roku 2023 wiodła Alicja, a wśród chłopców - Stanisław i Nikodem. Jak decyzje rodziców, wybierających imiona dla swoich pociech, wyglądały w liczbach?

Urząd Stanu Cywilnego w Garwolinie informuje, że rodzice 260 urodzonych dziewczynek najczęściej nadawali im imiona: Alicja (12), Zuzanna (9), Hanna (9), Maria (9), Marcelina (8), Wiktoria (7), Amelia (6), Zofia (6), Laura (6), Nikola (5), Aleksandra (4), Łucja (4), Róża (4).

Wśród nowo narodzonych 297 chłopców najwięcej jest tych o imieniu Stanisław (12), Nikodem (12), Jakub (11) i Franciszek (11). Popularne imiona dla chłopców nadawane w 2023 roku to także: Aleksander (10), Szymon (10), Jan (9), Antoni (8), Filip (7), Oliwier (7) i Marcel (7).

ur

Śluby, rozwody, urodzenia i pogrzeby

Ile dzieci się urodziło, a ile osób zmarło? Ile par zdecydowało się na małżeństwo, a ile na rozwód? Dane za rok 2023 przedstawia USC Garwolin

- W minionym 2023 roku w naszym mieście urodziło się 557 dzieci - informuje Urząd Stanu Cywilnego w Garwolinie. To o 24 mniej, niż w roku 2022. Wówczas w Garwolinie przyszło na świat 581 dzieci.

W zestawieniu z rokiem 2021, kiedy urodziło się 672 i z rokiem 2020, kiedy urodziło się 880 dzieci, widać wyraźny spadek liczby osób, które decydują się na dziecko.

W 2023 roku w Urzędzie Stanu Cywilnego w Garwolinie zarejestrowano 143 małżeństwa. To o 5 mniej niż w roku 2022. Zwiększyła się natomiast liczba rozwodów. W roku 2023 na rozwód zdecydowało się 49 par. To o 8 więcej niż w 2022 r.

W minionym roku w USC zarejestrowano 569 zgonów. To o 108 mniej niż w roku 2022 i o 316 mniej, niż w 2021, kiedy odnotowano 885 zgonów.

ur

Wzrost o grosze

Od Nowego Roku nieco wzrosły stawki za wodę i ścieki w mieście Łaskarzew

Od 1 stycznia, zgodnie z taryfą dotyczącą zbiorowego zaopatrzenia w wodę i zbiorowego odprowadzania ścieków zatwierdzoną przez Państwowe Gospodarstwo Wodne Wody Polskie, stawka za 1 m³ wynosić będzie:

- grupa 1 (gospodarstwa domowe rozliczane na podstawie wskazań wodomierza) zapłaci 3,05 zł netto (3,29 zł brutto);
- grupa 2 (gospodarstwa domowe rozliczane raz na kwartał ryczałtem) zapłaci teraz 3,11 zł netto (3,36 zł brutto);
- grupa 3 (firmy, prowadzący działalność gospodarczą, banki, poczta itp.) oraz grupa 4 (miasto rozliczane na podstawie informacji z OSP za wodę wykorzystywaną do celów przeciwpożarowych) mają stawki na poziomie 3,17 zł netto (3,42 zł brutto).

W każdym przypadku oznacza to wzrost o kilka groszy za 1 m3.

W przypadku grup 1 i 3 obowiązuje ponadto opłata abonamentowa, która nie zmienia się i wynosi 5,99 zł netto (6,47 zł brutto).

Stawki za ścieki od 1 stycznia wynoszą 8,91 zł netto/m3 (9,62 zł brutto). W tym przypadku również nastąpił groszowy wzrost.

JS

ZAKOCHAŁA SIĘ W LUDOWYCH MELODIACH

Podczas koncertu kolęd i pastorałek w garwolińskiej kolegiacie, z Państwowym Zespołem Ludowym Pieśni i Tańca „Mazowsze" wystąpiła pochodząca z Kolonii Unin Kinga Kapczyńska

Kinga Kapczyńska (w górnym rzędzie z lewej) zadebiutowała przed własną publicznością podczas piątkowego koncertu "Mazowsza" w garwolińskiej kolegiacie. - Widok rodziny, przyjaciół, znajomych twarzy wśród widowni i duma z reprezentowania polskiej kultury w miejscu, z którego pochodzę sprawiły, że to doświadczenie było nie tylko artystyczne, ale także bardzo osobiste - powiedziała nam po koncercie

Mieszkanka gminy Garwolin opowiada nam o swojej drodze do tego cieszącego się ogromną popularnością zespołu.

Wszystko zaczęło się, gdy poszła na studia do Lublina. Tam dołączyła do Zespołu Tańca Ludowego UMCS. - *Była to moja pierwsza styczność z kulturą ludową, która od tamtej pory zaczęła kawałek po kawałku zdobywać moje serce. Tam poznałam pierwsze kroki taneczne, ludowe piosenki. Dopiero w ZTL UMCS zaczęłam budować i rozwijać swój warsztat wokalny. To tam zakochałam się w ludowych melodiach oraz przekazie, jaki niosą słowa piosenek i przyśpiewek. Wtedy zainteresowałam się także ludowym rękodziełem, jak również zwyczajami i tradycjami kiedyś praktykowanymi* - opowiada Kinga Kapczyńska.

PRZYGODA Z FOLKLOREM

Po zakończeniu studiów wróciła do Garwolina, aby podjąć pracę w zawodzie. Krótko po tym otrzymała od sołtysa swojej wsi propozycję dołączenia do Koła Gospodyń Wiejskich w Kolonii Unin. - *Z uwagi na moje doświadczenie w zespole ludowym, poproszono mnie o pomoc w doborze repertuaru czy projektowaniu strojów. Bardzo spodobała mi się ta propozycja. Stwierdziłam, że może być ciekawą kontynuacją mojej przygody z folklorem. Zaangażowałam się w działalność KGW, razem z innymi członkiniami prężnie działałyśmy, pojawiałyśmy się na uroczystościach parafialnych i gminnych, możemy nawet pochwalić się zdobyciem 1. miejsca w konkursie piosenki ludowej na dożynkach gminno-powiatowych w Miętnem* - wspomina pani Kinga.

Niemniej, po roku pracy jako logopeda, postanowiła dalej się szkolić i wyjechała na kolejne studia, tym razem do Poznania. - *Tam trafiłam do Zespołu Pieśni i Tańca Ludowego „Łany", w którym spotkałam wielu wspaniałych pedagogów. Dzięki ich wsparciu moje umiejętności śpiewu i tańca znacznie się rozwinęły* - kontynuuje.

ZTL UMCS

Kinga Kapczyńska w styczniu 2023 roku zgłosiła się do udziału w III edycji Konkursu Wokalnego im. Stanisława Jopka. Od połowy marca należy do grona chórzystów zespołu "Mazowsze"

JEDNA Z NAJWAŻNIEJSZYCH DECYZJI

Za namową zespołowej nauczycielki śpiewu, w styczniu 2023 roku zgłosiła się do udziału w III edycji Konkursu Wokalnego im. Stanisława Jopka organizowanego przez Państwowy Zespół Ludowy Pieśni i Tańca „Mazowsze" im. Tadeusza Sygietyńskiego. - *Okazało się, że decyzja o udziale w konkursie była jedną z najważniejszych moich dotychczasowych decyzji* - nie ukrywa nasza rozmówczyni. Po przejściu do kolejnego etapu konkursowego i po rozmowie z jury postanowiła wziąć udział w przesłuchaniach do PZLPiT „Mazowsze" i od połowy marca należy do grona chórzystów zespołu „Mazowsze".

OGROM PRACY, SATYSFAKCJI I WIELKA PASJA = SZCZĘŚCIE

- *Jest to dla mnie ogromne wyróżnienie, ale także poważne wyzwanie. Nie skończyłam żadnej szkoły muzycznej, przez co początki w zespole nie były dla mnie łatwe. Prawie cały swój czas wolny przeznaczałam na ćwiczenie nut, uczenie się tekstów i przygotowywanie utworów na kolejny dzień. Było to męczące, ale również przynoszące ogromną satysfakcję. Jestem niezmiernie dumna z faktu pracy w zespole o tak bogatej, 75-letniej historii, i że dzięki mojej pracy mogę przyczynić się do rozprzestrzeniania piękna naszej polskiej kultury ludowej* - podkreśla chórzystka.

- *Wielu ludzi narzeka, że nie jest w stanie czerpać przyjemności ze swojej pracy i że każdy dzień roboczy jest dla nich udręką. Ja mam to szczęście, że mój zawód jest również moją wielką pasją* - podsumowuje Kinga Kapczyńska.

JS

egrsa.pl 96e3f4b3b3

NOWY BURMISTRZ POWOŁAŁ DYREKTOR MGOK

Zamiast GOK-u mieszkańcy mogą odwiedzać MGOK w Maciejowicach. Dyrektorem placówki ponownie jest Elżbieta Ostanek-Szczepanik

Burmistrz Maciejowic Tomasz Kwiatkowski powołał z dniem 1 stycznia Elżbietę Ostanek-Szczepanik na stanowisko dyrektora Miejsko-Gminnego Ośrodka Kultury w Maciejowicach.

- *Upłynęła kadencja pełnienia funkcji dyrektora i ponownie powierzyliśmy obowiązki pani Elżbiecie* - informuje burmistrz Kwiatkowski. Obecna kadencja pani dyrektor potrwa 3 lata.

WSPÓŁPRACA I PEŁNE ZAUFANIE

Włodarz miasta podkreśla, że przedłużenie kadencji wynika z bardzo dobrej współpracy. - *Ze względu na tę współpracę, na bardzo dobry kontakt z kołami gospodyń wiejskich, ze stowarzyszeniami działającymi na terenie gminy, z pełnym zaufaniem i odpowiedzialnością powierzyliśmy pani Elżbiecie obowiązki dyrektora MGOK i liczymy na dalszą, tak jak dotychczas, bardzo dobrą i owocną współpracę na rzecz społeczeństwa miasta i gminy Maciejowice* - zaznacza Tomasz Kwiatkowski.

Przypomnijmy, że Rada Gminy w związku z przekształceniem Maciejowic w miasto podjęła uchwałę, na mocy której zmieniła Gminny Ośrodek Kultury w Miejsko-Gminny Ośrodek Kultury w Maciejowicach.

mg

Rozmowa z Elżbietą Ostanek-Szczepanik, dyrektorem MGOK w Maciejowicach

„Uda nam się jeszcze Państwa zaskoczyć...”

Burmistrz miasta ponownie powierzył Pani obowiązki dyrektora, ale już Miejsko-Gminnego Ośrodka Kultury w Maciejowicach. Czy uzyskanie przez Maciejowice statusu miasta zmieni coś w działalności ośrodka kultury?

Od 1 stycznia 2024 roku Maciejowice stały się miastem. Na pewno fakt ten daje nam większe możliwości rozwoju, jak również pozwoli nam sięgać po jeszcze więcej środków zewnętrznych, co przy działalności kulturalnej jest bardzo ważne.

Jakie są Pani główne cele i priorytety na kolejną kadencję jako dyrektora MGOK?

Niezależnie od tego, czy byliśmy wsią czy miastem, to zakres naszych działań oraz ich intensywność się nie zmienią. Do tej pory pracowaliśmy dając z siebie wszystko i starając się jak najlepiej reprezentować gminę i jestem przekonana, że to się nie zmieni. Mam wspaniały zespół, który robi ważne i cudowne rzeczy. Cieszymy się, że odbiór ich jest pozytywny. To dla nas najlepsza motywacja do pracy.

Elżbieta Ostanek-Szczepanik jest absolwentką politologi (specjalizacja polityka społeczna). W MGOK-u pracuje od 2012 roku, a funkcję dyrektora pełni 3,5 roku. Od 17 lat jest mężatką, ma dwoje dzieci: 13-letniego syna i 6-letnią córkę. Na zdjęciu z burmistrzem Maciejowic Tomaszem Kwiatkowskim

Nasz region jest bogaty zarówno pod względem historycznym, jak i kulturowym. Jest mnóstwo wydarzeń, które wpisały się na stałe w nasz coroczny harmonogram, to m. in.: Dni Maciejowic, Rajd Kościuszkowski, Konkurs Kapel i Śpiewaków Ludowych Regionów Nadwiślańskich „Powiślaki”, Pograjka Powiślacka na Strychu - pamięci muzykantów Powiśla maciejowickiego, Sobótka w Przewozie, ale mam też nadzieję, że uda nam się jeszcze Państwa zaskoczyć...

Burmistrz, powierzając Pani funkcję dyrektora, wymienił m.in. dobrą współpracę ośrodka kultury z kołami gospodyń czy stowarzyszeniami działającymi na terenie gminy...

Nasza współpraca z lokalnymi stowarzyszeniami oraz kołami gospodyń układa się bardzo pomyślnie i chętnie angażują się w nasze projekty, ale również sami wychodzą z inicjatywą. Współpracujemy przy wielu organizowanych wspólnie wydarzeniach. Liczymy na dalszą owocną współpracę.

Przy kierowaniu instytucją kultury ważna jest dobra współpraca z samorządem i wiemy, że taka jest. A jak wygląda ta współpraca z lokalnymi firmami. Czy przedsiębiorcy chętnie angażują się w wydarzenia kulturalne?

Przedsiębiorcy niejednokrotnie wspierają nas w naszych działaniach, za co jesteśmy im ogromnie wdzięczni. To naprawdę cenne. Czasem wystarczy list, czasem zwykła rozmowa o tym, co chcielibyśmy zrobić i ta pomoc zawsze jest. Dziękuję również firmom spoza naszej gminy, które często włączają się w podejmowane przez nas inicjatywy.

Maciejowice rozwijają się bardzo prężnie, powstają nowe miejsca pracy, nowe przedsiębiorstwa i liczymy na kolejne dobre dusze, które chętnie wesprą nasze działania. Zapraszam do współpracy.

Czy są jakieś szczególne wyzwania, z którymi zamierza się Pani zmierzyć w trakcie swojej kadencji?

Wyzwania są zawsze, a czy uda nam się z nimi zmierzyć i im sprostać, to zobaczymy. Czas pokaże.

Czy istnieje jakiś szczególny rodzaj wydarzeń kulturalnych, których chciałaby Pani zobaczyć więcej w Maciejowicach?

Miasto Maciejowice w roku 2024 myślę, że niejednokrotnie, Państwa zaskoczy. Na pewno, jeśli chodzi o działalność kulturalną. Przed nami wyczekiwana scena w maciejowickim parku, co pozwoli nam na wyjście z ofertą w plener. Będzie więcej koncertów, na pewno w sezonie letnim. Proszę obserwować naszą stronę internetową oraz nasz fanpage na Facebooku, tam będziemy na bieżąco zapraszać Państwa do wspólnych działań.

Budżet nowości i kontynuacji

Stawiają na rozwój infrastruktury drogowej i przydomowe oczyszczalnie. Radni gminy Trojanów przyjęli plan finansowy na 2024 rok

O ile w planie na 2023 r. powstał deficyt, to w roku bieżącym pojawiła się niewielka nadwyżka. Ma być przeznaczona na spłatę zaciągniętych pożyczek.

NAJWIĘCEJ POCHŁONIE OŚWIATA

W chwili obecnej dochody budżetu zostały zapisane na kwotę 51 mln zł. Przeważnie ich źródłem będą subwencje i dotacje. Do najbardziej znaczących można zaliczyć subwencję z Ministerstwa Finansów - 21,1 mln zł. Z Polskiego Ładu do gminnej kasy wpłynęło łącznie nieco ponad 13 mln zł. Osobne środki trafiły do budżetu z Rządowego Funduszu Rozwoju Dróg w kwocie 1,5 mln zł. Dochodem są środki z opłat za gospodarowanie odpadami komunalnymi - 1,3 mln zł.

Po stronie wydatków gmina zapisała w budżecie kwotę 50,9 mln zł. Najwięcej środków tradycyjnie pochłonie oświata. Na samo funkcjonowanie gminnych szkół, przedszkola i żłobka, samorząd zamierza wydać 19,5 mln zł. Duże środki, bo 4,5 mln zł pójdą na pomoc społeczną i świadczenia rodzinne. Gospodarka odpadami komunalnymi, tak jak wspomniano, będzie kosztowała gminę 1,3 mln zł (odbiór odpadów -1 mln zł i czynności administracyjne 0,3 mln zł). W podobnej wysokości zapowiadają się wydatki związane z transportem i łącznością - 1,2 mln zł.

DROGI NA PIERWSZYM MIEJSCU

W tym roku gmina planuje na inwestycje 17,2 mln zł. - *W latach ubiegłych przeznaczaliśmy na drogi około 15 mln zł, z czego większość środków była i jest pozyskiwana z zewnątrz* - przyznaje wójt Stanisław Kostyra.

W tym roku gmina wykona nowe nawierzchnie w kilku miejscowościach. Z pomocą Polskiego Ładu uda się zmodernizować odcinki m.in. w Żabiance, Damianowie, Korytnicy, Więckowie i Dudkach. Natomiast przy pomocy Rządowego Funduszu Rozwoju Dróg samorząd ma zamiar przebudować odcinki w Ochodnym i Jabłonowcu.

- *Na naszym terenie mamy około 400 km dróg gminnych, które wymagają remontów. Mieszkańcy chcą żyć lepiej, my staramy się ułatwiać im dojazd modernizując drogi. Wykonaliśmy przez ostatnie lata wiele takich zadań. Teraz zostały nam już tylko odcinki o długości kilometr lub półtora* - zauważa włodarz.

OŚWIATA, REMIZY I ZABYTKI

Kilka tegorocznych inwestycji będzie miało charakter kontynuacji. Ukończone bowiem zostaną prace przy termomodernizacji Szkoły Podstawowej w Korytnicy i świetlicy wiejskiej w Jabłonowcu. W tym roku razem na zadanie zostało zapisane prawie 2 mln zł. Drugim kończonym projektem ma być budowa przydomowych oczyszczalni ścieków. Za 2 mln zł gmina wybuduje 63 takie instalacje. - *Wykonaliśmy już ich 70, ale mamy jeszcze około 40 osób chętnych* - zaznacza S. Kostyra.

Z zaplanowanych zadań warto wymienić jeszcze dwa. Za 3,5 mln zł gmina dokona kilku modernizacji obiektów użyteczności publicznej. W Korytnicy dojdzie do przebudowy remizy OSP. - *Planujemy m.in. wykonać stropy, ocieplić cały budynek, a nawet zbudować łazienkę i chłodnię* - wylicza wójt. Natomiast w Trojanowie prace będą prowadzone w szkole. - *Chcemy zrobić odwodnienie, bo po ulewnych deszczach i po roztopach kotłownia bywa zalewana. Oprócz tego wymienimy sztuczną trawę na przyszkolnym „Orliku”, który ma już 13 lat i nieco się zużył. Za pozostałe środki powinno udać się wyremontować dwie sale lekcyjne* - precyzuje S. Kostyra. Innym zadaniem będzie renowacja organów w kościele św. Bartłomieja w Korytnicy. Gmina pozyskała na ten cel prawie 400 tys. zł.

WZMOCNIĆ BEZPIECZEŃSTWO

Przyjęty budżet daje duże nadzieje jego realizacji. Ale wójt zastrzega, że jest to tylko plan i jeszcze nie raz ulegnie zmianom. - *Wszystko będzie zależało od warunków zewnętrznych. Jeśli się nie zmienią, na pewno budżet wykonamy* - zaznacza.

Z przyjętego budżetu zadowolenia nie kryje przewodniczący rady gminy. - *Jest to budżet bardzo ambitny, prorozwojowy i proinwestycyjny. 17 mln zł na inwestycje to dużo i stanowi wartość prawie 35% wszystkich wydatków w 2024 r. Przy tym gmina nie jest obciążona zadłużeniem* - zwraca uwagę Jacek Ryszkowski. - *Stawiamy na drogi, infrastrukturę oświatową i ochotnicze straże, aby poprawić komunikację i wzmocnić bezpieczeństwo naszych mieszkańców* - podsumowuje przewodniczący.

Tomasz Kępka

Egrasp p. 96634803

POSZLI W ORSZAKU TRZECH KRÓLI, BY ODDAĆ HOŁD I UWIELBIĆ PANA JEZUSA

Kolędujący orszak przeszedł ulicami Stacyjną, Długą i potem przez skrzyżowanie z ulicą Kościuszki i ulicą Staszica dotarł do kolegiaty

Orszak ruszył w drogę do kolegiaty. Na jego czele szła gwiazda i Święta Rodzina. Tuż za nimi podążali mędrcy ze Wschodu, czyli dziekan kolegiaty ks. Stanisław Szymuś, lektor parafii Matki Boskiej Częstochowskiej Daniel Biernacki oraz Piotr Banaszek z parafii Św. Jana Pawła II w Sulbinach

W pięknej, zimowej aurze, ulicami Garwolina przeszedł barwny, królewski orszak ze Świętą Rodziną na czele! Nie mogło zabraknąć Mędrców ze Wschodu i scenek z wyjątkowym przesłaniem

Tradycyjnie uroczystość rozpoczęła msza św. w parafii Matki Boskiej Częstochowskiej, której oprawę muzyczną uświetniła Orkiestra Dęta OSP Garwolin.

CO JA PRZYNOSZĘ JEZUSOWI W DARZE?

Podczas homilii **ks. Paweł Wojdat** przypomniał, że mędrcy ze Wschodu przynieśli w darze Bożej Dziecinie złoto, mirrę i kadzidło. Duchowny zachęcał do refleksji nad tym, co ja dziś przynoszę w darze Panu Jezusowi i czy będąc w kościołach tylko uprawiam „turystykę religijną" czy rzeczywiście spotykam się z żywym Bogiem. - *Mędrcy odnaleźli Jezusa. Czy odnalazłem go również ja w sobie?* - pytał.

PODCZAS ORSZAKU TO ON BYŁ NAJWAŻNIEJSZY

Po raz kolejny koordynatorem Orszaku Trzech Króli w Garwolinie był **ks. Leszek Gwardecki** z parafii Matki Boskiej Częstochowskiej. - *Wyruszymy Orszakiem Trzech Mędrców, aby przede wszystkim oddać hołd i uwielbić Pana Jezusa. Chcemy, aby podczas tego orszaku to On był najważniejszy. Bo wszystko, co będzie się działo podczas orszaku, konkretne sceny - to jest bardzo ważne, ale to tylko dodatek do tej wielkiej uroczystości, którą dziś przeżywamy. To dopełnienie tego, co przeżywaliśmy podczas uroczystości Bożego Narodzenia* - podkreślał ks. Leszek.

W rolę Maryi i Józefa wcielili się Katarzyna i Jarosław Kowalscy z Garwolina, a rolę Dzieciątka Jezus odegrał ich 11-miesięczny synek Henryk

ILE MAMY SERCA DLA DRUGIEGO CZŁOWIEKA?

Po mszy, przed świątynią została odegrana pierwsza scenka. Dzięki młodym artystom publiczność mogła zastanowić się, czy tradycja dodatkowego nakrycia dla niespodziewanego gościa podczas wieczerzy wigilijnej jest tylko symbolem i ile jest w nas serca i otwartości na drugiego człowieka, w którym powinniśmy dostrzegać Pana Jezusa. Widzowie zastanawiali się także z młodymi aktorami, czy gdyby Święta Rodzina pojawiła się w Garwolinie i Jezus przyszedłby na świat właśnie w tym mieście, to zostaliby potraktowani lepiej, niż w Betlejem...

W DROGĘ

W padającym śniegu orszak ruszył w drogę do kolegiaty. Na jego czele szła gwiazda i Święta Rodzina. W rolę Maryi i Józefa wcielili się **Katarzyna** i **Jarosław Kowalscy** z Garwolina, a rolę Dzieciątka Jezus odegrał ich 11-miesięczny synek **Henryk**. Tuż za nimi podążali mędrcy ze Wschodu, czyli dziekan kolegiaty **ks. Stanisław Szymuś**, lektor parafii Matki Boskiej Częstochowskiej **Daniel Biernacki** oraz **Piotr Banaszek** z parafii Św. Jana Pawła II w Sulbinach.

W organizację włączyły się wszystkie parafie garwolińskie. W orszaku szły całe rodziny. Parafianie uczestniczący w orszaku przywdziali barwne korony i stroje: czerwone - wierni z parafii MB Częstochowskiej, zielone - z Przemienienia Pańskiego i niebieskie z parafii Św. Jana Pawła II w Sulbinach.

Po mszy, przed świątynią została odegrana pierwsza scenka. Dzięki młodym artystom publiczność mogła zastanowić się, czy gdyby Święta Rodzina pojawiła się w Garwolinie i Jezus przyszedłby na świat właśnie w tym mieście, to zostaliby potraktowani lepiej, niż w Betlejem...

ZJEDNOCZENIE WSZYSTKICH LUDZI

Kolędujący orszak przeszedł ulicami Stacyjną, Długą i potem przez skrzyżowanie z ulicą Kościuszki i ulicą Staszica dotarł do kolegiaty, gdzie uczestników czekała kolejna scenka. Tym razem władcy państw toczyli poważne dysputy. Zachęceni przez prostych pasterzy nieco niechętnie udali się w daleką drogę do Betlejem, gdzie dowiedzieli się, że tylko Jezus Chrystus potrafi zjednoczyć wszystkich ludzi i wszystkie narody.

Obie scenki, przed kościołem MBCZ i w kolegiacie, uświetniły kolędy. Młodzi aktorzy zostali nagrodzeni gromkimi brawami. Brawa rozległy się w świątyni także dla Pana Boga za to, że wszyscy uczestnicy orszaku mogli się w nim spotkać i Go w nim uwielbiać.

PODZIĘKOWANIA

Ks. Leszek Gwardecki podziękował wszystkim, którzy włączyli się w organizację wydarzenia, przebrali się i wzięli w nim udział oraz strażakom i policjantom zabezpieczającym przejście orszaku. Szczególne słowa podziękowania skierował do osób wcielających się w role członków Świętej Rodziny, królów oraz wszystkich występujących, w tym dzieci z Parafialnego Zespołu Caritas pod opieką **Anety Brzozowskiej**, Skautom Europy i scholii rodzin z parafii Matki Boskiej Częstochowskiej oraz młodzieży z I Liceum Ogólnokształcącego im. Marszałka Józefa Piłsudskiego w Garwolinie, pracującej pod opieką katechetki **Elżbiety Misińskiej** i **Andrzeja Szarka**.

Księdzu Gwardeckiemu, który podjął się trudu organizacji orszaku podziękował dziekan kolegiaty ks. Stanisław Szymuś.

Podczas wspólnego odśpiewania kolędy „Dzisiaj w Betlejem" mędrcy złożyli dary u stóp Świętej Rodziny.

Na zakończenie na wędrujących do kolegiaty czekał gorący bigos.

ur

Egprasa.pl 96654[illegible]

POKŁONILI SIĘ PRZED ŚWIĘTĄ RODZINĄ

Orszak Trzech Króli w Żelechowie przeszedł ulicami miasta po raz dziesiąty

Każdego roku gromadzi się na nim bardzo wielu mieszkańców. Z Ewangelii św. Mateusza wiemy, że Dzień Objawienia Pańskiego obchodzimy na pamiątkę hołdu, jaki został oddany Jezusowi po narodzinach w Betlejem przez trzech Mędrców przybyłych ze Wschodu. Święto Trzech Króli jest jednym z najstarszych i najciekawszych chrześcijańskich świąt. Najwcześniejsze wzmianki o opisie celebracji pochodzą z przełomu II i III wieku.

W Żelechowie Orszaki cieszą się dużym zainteresowaniem. Udział w nim szczególnie cieszy małe dzieci i ich rodziców. Jest okazją do wspólnej modlitwy, udziału w ulicznych jasełkach oraz do symbolicznego oddania hołdu Jezusowi po narodzinach.

Żelechowski Orszak jako jedyny w powiecie w roku 2018 gościł żywego wielbłąda i telewizję. Od początku jego organizacji w Świętą Rodzinę wcielały się małżeństwa z małymi dziećmi. Do ubiegłego roku zakończenie Orszaku odbywało się w parku miejskim - przy dźwięku kolęd królowie oddawali pokłon Świętej Rodzinie przy specjalnie na tę okazję przygotowanej szopce. Potem mieszkańcy wspólnie kolędowali i częstowali się posiłkami przygotowanymi przez koła gospodyń i członków Neokatechumenatu oraz oglądali przygotowane przez organizatorów zagródki z różnymi zwierzętami i ptakami.

Tegoroczny Orszak po raz pierwszy zakończył się pokłonem przed Świętą Rodziną pod szopką przy kościele parafialnym. To nie przeszkodziło jednak w licznym udziale w celebracji Dnia Objawienia Pańskiego, wspólnej modlitwie i podtrzymywaniu tradycji świętowania. Wszyscy na zakończenie poczęstowani zostali słodyczami przygotowanymi przez księdza proboszcza.

Organizatorzy Orszaku - proboszcz parafii ks. prałat **Eugeniusz Filipiuk**, **Agnieszka Barszcz** i **Krystyna Wieczorkiewicz** - bardzo dziękują wszystkim, którzy pomagali przy przygotowaniu Orszaku, strażakom z OSP i Policji za zabezpieczenie przejścia ulicami miasta, uczestnikom za tak liczny udział oraz wspólną modlitwę.

Krystyna Wieczorkiewicz

„W jasełkach leży"

Parafia Św. Rodziny w Uninie

Już po raz trzeci parafia Świętej Rodziny w Uninie zorganizowała Orszak Trzech Króli. Radosny korowód wyruszył z miejscowej szkoły do kościoła parafialnego, gdzie została odprawiona uroczysta msza. W tym roku świętowano pod hasłem "W jasełkach leży"

Parafia Św. Rodziny w Uninie

Trzej królowie szli z darami, by oddać pokłon nowonarodzonemu Jezusowi. W jednego z monarchów wcielił się wójt gminy Górzno Waldemar Sabak. Peleryny i korony królewskie, na okoliczność ulicznych jasełek, przyodziali także parafianie

Parafia Św. Rodziny w Uninie

Najmłodsi parafianie urozmaicali barwny orszak śpiewem pastorałek. Nie zabrakło także scenek jasełkowych i wspólnego kolędowania

eprasa.pl 96e948096d

WŁADYSŁAW FOLKIERSKI - UCZESTNIK BITWY POD ŻELAZNĄ

Przeniósł pułkownika do najbliższego dworu

Władysław Folkierski był uczestnikiem Powstania Styczniowego. Brał udział w bitwie z Moskalami pod majątkiem Żelazna koło Gocławia. Zyskał sławę jako wybitny matematyk oraz inżynier budowalny

Władysław Folkierski siedzący między Tadeuszem Stryjeńskim i Ernestem Malinowskim, 1874 (Polska Światu; polskaswiatu.pl)

Szlachcic przyszedł na świat 24 października 1841 roku w Warszawie. Był potomkiem **Piotra Aleksandra Folkierskiego** i **Barbary Rydeckiej**. Jego ojciec tytułował się herbem Radwan, został innowatorem technologii produkcji roślinnej. Posiadał posiadłość ziemską, gdzie wprowadzał pionierską na terenie Królestwa Polskiego uprawę ziemi z zastosowaniem maszyn z napędem parowym.

Młody Władysław był wychowywany w duchu patriotycznym. Od najmłodszych lat wiązał swoje myśli z ideą narodowowyzwoleńczą. Kształcił się w szkole średniej w Warszawie. Studiował na wydziale inżynierii w Wielkoksiążęcej Badeńskiej Szkole Politechnicznej w Karlsruhe w Niemczech. Zdobywał wiedzę z zakresu inżynierii dróg i mostów w Szkole Dróg w Paryżu. Uzyskał licencjat z nauk matematycznych i fizycznych na francuskiej Sorbonie. Działał w środowisku paryskiej emigracji. Znalazł się w gronie założycieli Polskiego Towarzystwa Nauk Ścisłych, w którym pełnił obowiązki sekretarza. Pracował przy redagowaniu „Pamiętnika Towarzystwa Nauk Ścisłych".

Z chwilą wybuchu powstania styczniowego w 1863 roku powrócił na ziemie polskie. W charakterze ochotnika stawił się do walki w jednostkach powstańczych. Zasilił szeregi pułku „Dzieci Warszawy". Podczas służby w oddziale uzyskał stopień kapitana. 25 sierpnia 1863 roku brał udział w bitwie pod majątkiem Żelazna koło Gocławia. Siły powstańcze do boju prowadził płk **Ludwiki Żychliński**. Jednostkami carskimi dowodził gen. **Nikołaj Meller Zakomelski**. Starcie zakończyło się zwycięstwem rosyjskim. W czasie walk ranny został dowódca powstańców, a Władysław Folkierski należał do pierwszych, którzy przenieśli pułkownika do najbliższego dworu.

BYŁ ZATRUDNIONY PRZY BUDOWIE LINII KOLEJOWYCH ZE STANISŁAWOWA DO WORONIENKI I Z CHABÓWKI DO ZAKOPANEGO

Z chwilą upadku powstania nasz bohater powrócił do Francji. W 1870 roku światło dzienne ujrzało jego najdonioślejsze dzieło pt. „Zasady rachunku różniczkowego i całkowego z zastosowaniami". Praca z biegiem lat okrzyknięta została najcenniejszą polską książką naukową XIX wieku.

Folkierski w latach 1870-1871 brał udział w wojnie francusko-pruskiej. Po klęsce **Napoleona III** uczestniczył w obronie Paryża. Wojował jako oficer służby elektrotechnicznej. Został odznaczony Oficerskim Krzyżem Legii Honorowej. W następnych miesiącach walczył w szeregach wojska francuskiego.

W 1873 roku został zatrudniony jako inżynier rządowy w peruwiańskiej Limie. Podczas wojny o Pacyfik, Peru i Boliwii z Chile w latach 1879-1884 pracował przy fortyfikacji portów Callao i La Punta. Odpowiadał za rozbudowę sieci kolejowej na południu Peru, m.in. na odcinku Mollendo - Arequipa - Puna - Cuzco. Pracował jako nadzorca budowy linii telegraficznej relacji Puna - Cuzco. Zarządzał żeglugą parową na jeziorze Titicaca.

Władysław Folkierski zyskał sławę wybitnego matematyka oraz inżyniera budowlanego. Był profesorem uniwersytetu w Limie, gdzie wykładał przedmioty ścisłe. Stworzył autorski projekt nowoczesnego wiszącego mostu. Tania i prosta przeprawa łączyła ośrodki nad brzegami andyjskich rzek.

W 1889 roku po raz kolejny zamieszkał w Paryżu. Wykładał elektronikę na Conservatoire National des Arts et Metiers. W roku 1892 osiadł we Lwowie. Był zatrudniony przy budowie linii kolejowych ze Stanisławowa do Woronienki i z Chabówki do Zakopanego.

Władysław Folkierski był poliglotą. W językach polskim, francuskim i hiszpańskim publikował własne prace naukowe z dziedziny matematyki, astronomii, meteorologii, geodezji i mechaniki. Wśród najważniejszych prac naukowca możemy wyróżnić: „O równaniach różniczkowych częściowych jednoczesnych", „Kilka słów o słownictwie w naukach ścisłych", „Materyały do słownictwa naukowego polskiego", „Puentes hamacas", „Ernest Malinowski i kolej przez Kordylierę Andów" oraz „Kolej Chabówka-Zakopane i udział kraju w budowie kolei lokalnych".

Władysław Folkierski zmarł 24 kwietnia 1904 roku w Zakopanem. Jego synem był **Władysław Folkierski młodszy** (1890 - 1961), profesor Uniwersytetu Jagiellońskiego. Potomkami naukowca byli także urodzeni w Peru: **Carlos**, **Maria Lucia Eliza**, **Maria Julia Elena** i **Maria Ines Sophia Trinidad**.

M. Kurach

POŻAR PARYSOWA W 1888 ROKU

Żywioł zadał straszną klęskę miasteczku

W 1888 roku Parysów nawiedził niszczycielski pożar. W czasie pożogi spłonęło blisko 200 domów. O dramacie mieszkańców rozpisywała się na swoich łamach „Gazeta Świąteczna"

W numerze 42 (406) z 14 października 1888 roku, w dziale „Wieści", w tekście pt. „Znowu Parysów spalony", na stronie 4, czytamy (pisownia oryginalna): *„Chyba nie wyszedł jeszcze z pamięci czytelnikom naszym jeden z największych pożarów zeszłorocznych, który nawiedził miasteczko Parysów i był aż po trzykroć opisywany w Gazecie Świątecznej - w numerach 347, 352 i 367. Rok minął od tej klęski, miasteczko w znacznej części już się odbudowało, a tu nowa bieda na nie spadła, i to taka sama, jak w zeszłym roku".*

„W NIEKTÓRYCH MIEJSCACH DACH TLEĆ ZACZĄŁ, WIĘC ZABRANO SIĘ COPRĘDZEJ DO OPRÓŻNIANIA KOŚCIOŁA"

W XIX wieku pożary dotykały całe miejscowości nader często. Wpływały na to gęsta, najczęściej drewniana, zabudowa kryta strzechą, niedostateczny poziom świadomości zagrożeń oraz brak straży ogniowej lub jej prymitywność.

Fragment tekstu: *„W niedzielę dnia 30 września podczas kazania dał się słyszeć w kościele parysowskim, pełnym pobożnych, szmer, iż wszczął się pożar. Proboszcz, posłyszawszy słowa „pali się", natychmiast donośnym głosem wezwał z ambony parafjan, aby wszystkie kobiety zatrzymały się na chwilę w kościele i zmówiły pacierz za szybkie a szczęśliwe utamowanie ognia; mężczyzn zaś przytomnych wezwał, aby wyszli ze świątyni do ratunku. Dzięki tej rozwadze proboszcza żadnego wypadku przy wychodzeniu z kościoła nie było, bo ludzie nie tłoczyli się i nie gnietli, jak to w podobnych wypadkach bywa. Następnie proboszcz, zeszedłszy z ambony, pozwolił kobietom wyjść z kościoła, a sam zajął się ratowaniem".*

Nieszczęśliwie podczas pożaru wiał silny wiatr. Ogień rozprzestrzeniał się po miasteczku bardzo szybko. W krótkim czasie większość zabudowy stanęła w płomieniach.

„Gazeta Świąteczna": *„Kościół położony jest w samym środku Parysowa, opasany murem i obsadzony naokoło drzewami, a niedawno był odnowiony. Teraz groziło mu wielkie niebezpieczeństwo, więc wzięto się do oblewania go ze wszystkich stron wodą z sikawki i z innych naczyń. W niektórych jednak miejscach dach tleć zaczął, więc zabrano się coprędzej do opróżniania kościoła, a wpół godziny wszystko wyniesiono i umieszczono w bezpiecznem miejscu. Ale w tejże chwili ogień zatamował przystęp do studzien, a dach coraz to w innem miejscu tleć zaczyna. Parafjanie więc, nie zważając na płomienie, dalejże czerpać nanowo z kałuż wodę, która dopiero co padła ze ścian kościoła, i zalewać nią palące się miejsca".*

„STRAT W RUCHOMOŚCIACH NIEUBEZPIECZONYCH JEST PODOBNO NA 40 TYSIĘCY RUBLI PRZESZŁO"

Wiatr wiał w kierunku świątyni. Dym, popiół i iskry utrudniały pracę ratującym. Parafianie z wielką determinacją starali się, aby kościół ocalić.

Fragment tekstu: *„Wkrótce nadbiegły też dwie dzielne straże ogniowe z okolicy - jedna z Garwolina o 10 wiorst drogi, a druga z Trąbek o 6 wiorst odległych, z fabryki szkła Hordliczki, zwanej „Czechy", i wspólnemi siłami pożar ostatecznie ugaszono. Jednak po tak długotrwałej suszy i gwałtownym wichrze pożar ten zadał straszną klęskę miasteczku. Jak pisze do nas przedpłatnik nasz z Garwolina, **Józef Gontarski**, spłonęło blisko 200 domów, to jest cała część miasta, która pozostała od pożaru zeszłorocznego, i po części to, co nanowo po tamtej klęsce odbudowano".*

Z całej miejscowości ocalało jedynie kilkanaście domów mieszkalnych, kancelaria gminna, plebania i kościół. Świątynia stanowiła jedyne schronienie dla biednych pogorzelców, których było około 200 rodzin.

„Gazeta Świąteczna": *„Domy, co prawda, były ubezpieczone na 69 tysięcy rubli, ale strat w ruchomościach nieubezpieczonych jest podobno na 40 tysięcy rubli przeszło. Przy ratowaniu najbardziej odznaczyli się odwagą i wytrwałością strażacy z fabryki „Czech": **Ekert**, **Majewski**, **Koszarek** i **Kamiński**; straż zaś garwolińska, znana też ze swej odwagi, działała w innej stronie miasteczka, i jej to zawdzięczać należy, że kancelarja gminna i budynki za nią położone ocalały".*

M. Kurach

Sprzedaj.pl 96e3499956b

WIZYTACJA PARAFII DEKANATU GARWOLIŃSKIEGO W 1936 ROKU - CZĘŚĆ 1 Z 3

Kół różańcowych wszystkich stanów było 263

W 1936 roku parafie ówczesnego dekanatu garwolińskiego wizytował biskup pomocniczy siedlecki Czesław Sokołowski. O wydarzeniu pisał na swoich łamach „Głos Podlaski"

W numerze 20 z 17 maja 1936 roku (rok VII), na stronie 1 (255), czytamy (pisownia oryginalna): *„Wizytacji kanonicznej parafij dekanatu garwolińskiego dokona w roku bieżącym J. E. Ks. Biskup Dr.* ***Czesław Sokołowski****. Pierwszą parafią będzie Osieck, dokąd Ks. Biskup przybędzie 20 maja na godzinę 5 po południu. Następnie idą kolejno parafje: Warszawice, Ostrówek, Sobienie-Jeziory, Goźlin, Wilga, Marjanów, Górzno, Garwolin, Trąbki. Z Trąbek 2 czerwca Ks. Biskup wróci do Siedlec. 6 czerwca na godz. 5 po południu przybędzie Ks. Biskup do Parysowa, skąd 8 czerwca wróci do Siedlec".*

Czesław Sokołowski był duchownym rzymskokatolickim, teologiem, rektorem Katolickiego Uniwersytetu Lubelskiego. W okresie od 1919 do 1940 roku sprawował posługę biskupa pomocniczego siedleckiego.

Ksiądz kanonik Marian Juszczyk ("Głos Podlaski", numer 20 z 17 maja 1936 roku)

W latach 1940-1946 pełnił funkcję administratora apostolskiego diecezji siedleckiej.

Fragment tekstu: *„W związku z wizytacją kanoniczną w tym numerze „Głosu Podlaskiego" będzie podana krótka historja każdej parafji, rozwój życia katolickiego w parafji oraz będą podane nazwiska Duchowieństwa pracującego w parafjach oraz jego fotografje i fotografje kościołów. Fotografje, nadesłane do redakcji za późno, będą podane w następnych numerach „Głosu Podlaskiego". Sądzimy, że ten numer „Głosu Podlaskiego" będzie najstosowniejszą pamiątką dla parafjan dekanatu garwolińskiego z wizytacji kanonicznej, której dokona Dostojny Wizytator".*

Sufragan podlaski, biskup Czesław Sokołowski ("Głos Podlaski", numer 20 z 17 maja 1936 roku)

„PRAGNIEMY WSZYSCY, ABYŚMY BYLI LEPSI, ABY ŻYCIE KATOLICKIE NASZE CORAZ WYŻEJ STAŁO"

„Głos Podlaski", w którym relacjonowano wizytację biskupa Sokołowskiego w parafiach dekanatu garwolińskiego był pismem katolickim. Podawał wiadomości niemal ze wszystkich dziedzin życia człowieka.

Na stronie 1 (255) czytamy: *„A równocześnie pragniemy, aby „Głos Podlaski" stał się przyjacielem każdej rodziny katolickiej dekanatu garwolińskiego i ażeby pomagał wszystkim w dalszym rozwoju życia katolickiego. W pracy katolickiej musimy się organizować według wskazań Dyrekcji Akcji Katolickiej. Rodzina katolicka musi dzisiaj wiedzieć, co się dzieje w jej diecezji, w kraju, na całym świecie. Musi przeto czytać pisma katolickie. Na terenie naszej diecezji mamy dwa pisma swoje".*

Roczna prenumerata „Głosu Podlaskiego" w 1936 roku kosztowała 5 złotych. Jeden egzemplarz można było nabyć za kwotę 10 groszy.

Innym czasopismem o zabarwieniu katolickim wydawanym w naszym regionie był „Podlaski Miesięcznik Katolicki", poświęcony życiu organizacyjnemu Akcji Katolickiej.

Fragment tekstu: *„Przy naszych kościołach parafjalnych są kioski (budki), gdzie nabyć można różańce, książeczki i t. p. W tych kioskach powinien być i „Głos Podlaski", któryby można było tam nabywać. Pragniemy wszyscy, abyśmy byli lepsi, aby życie katolickie nasze coraz wyżej stało. Wiemy o tem, że bez naszej pracy, bez naszych usiłowań nie podniesie się życie katolickie. A więc wszyscy stańmy do pracy. A tedy będzie z pewnością lepiej z Bożą pomocą".*

KATOLICKIE STOWARZYSZENIE KOBIET Z 11 ODDZIAŁAMI LICZYŁO 546 OSÓB

Pierwszą parafią przedstawioną w „Głosie Podlaskim" była parafia w Garwolinie. W 1936 roku liczyła 14273 wiernych.

Na stronie 2 (256) czytamy: *„Już w roku 1466 istniał kościół drewniany. Po pożarze kościoła (zapewne nie pierwszego w tej parafji) w r. 1825 przez lat 14 nie było kościoła, i nabożeństwa odprawiały się w ratuszu miejskim. W r. 1839 wzniesiono niewielki kościół murowany, który przetrwał do r. 1890. Obecny murowany wzniesiony został w roku 1890-1894 staraniem ks,* ***Adama Sadowskiego*** *i ks.* ***Józefa Oknińskiego****, miejscowych proboszczów, konsekrowany pod tyt. Przemienienia Pańskiego przez* ***Franciszka Jaczewskiego****, biskupa lubelskiego, w r. 1909. Najdawniejsze metryki są z r. 1625".*

W 1936 roku proboszczem parafii w Garwolinie był ksiądz **Marian Juszczyk**, kanonik honorowy Kolegiaty Janowskiej, dziekan dekanatu garwolińskiego. Posługę wikariusza sprawowali w tym czasie księża **Władysław Zwierzykowski** i **Stanisław Grzymała**. Prefektem gimnazjalnym i szkół powszechnych w Garwolinie był ksiądz **Antoni Święcicki**.

„Głos Podlaski": *„W par. garwolińskiej istnieją następujące stowarzyszenia: Kół Różańcowych wszystkich stanów 263. Straż Honorowa Serca P. Jezusa 336 osób. Kat. Stow. Młodz. Żeńskiej -12 oddziałów z ogólną liczbą 247 członkiń. Oddział Kat. Stow. Mł. Męskiej. Kat. Stow. Kobiet - 11 oddziałów z liczbą 546 osób. Kat. Stow. Mężów - 3 oddziały z liczbą 115 osób. „Caritas" i Parafjalny Komitet opieki nad chorymi".*

M. Kurach

GARWOLACY HISTORYCZNIE ZNANI

Ppłk Karol Błasiński

Karol Błasiński urodził się 5 czerwca 1898 roku w Oględowie na Kielecczyźnie. Pobierał nauki w Oficerskiej Szkole Jazdy w Garwolinie. Służbę w Wojsku Polskim II Rzeczpospolitej rozpoczął w listopadzie 1918 roku. Cztery lata później otrzymał przydział do 3. Pułku Strzelców Konnych. 2-krotnie dowodził szkołą podoficerską. Jako porucznik sprawował obowiązki adiutanta pułku. Był żonaty z **Marią Marylą z Podgórskich**.

Służył w stacjonującym w Garwolinie 1. Pułku Strzelców Konnych - rozkaz personalny nr 20 z 1929 roku, który w jednostce ukazał się 31 grudnia.

Karol Błasiński (Powstańcze Biogramy; 1944.pl)

Uprawiał hippikę na poziomie sportowym - startował w zawodach jeździeckich. Znajdował się w drużynie, która w 1930 roku występowała w zawodach o mistrzostwo Armii, która zajęła 2. miejsce.

W 1. Pułku Strzelców Konnych dowodził 2. szwadronem. Pełnił funkcję adiutanta jednostki. Był prezesem Zarządu Kasyna Oficerskiego 1psk.

Szeregi 1. Pułku Strzelców Konnych opuścił 25 kwietnia 1939 roku, wkrótce zasilając szeregi Dowództwa Okręgu Korpusu numer IV.

Walczył podczas II wojny światowej, włączając się do działalności konspiracyjnej. W czasie kampanii wrześniowej pełnił funkcję zastępcy dowódcy i p.o. 1. pułku kawalerii Korpusu Ochrony Pogranicza.

Był żołnierzem Związku Walki Zbrojnej/Armii Krajowej. Dowodził konspiracyjnym 1. Pułkiem Strzelców Konnych. W latach 1940-1944 używał pseudonimów „Reflektor", „Antoni" i „Rymarz".

Brał udział w powstaniu warszawskim. Znajdował się w ścisłym dowództwie powstania, będąc inspektorem - dowódcą lewego brzegu Wisły Okręgu Warszawa Armii Krajowej.

Walczył w rejonie Śródmieście Południe, w sztabie VII Obwodu „Obroża" Warszawskiego Okręgu Armii Krajowej. 1 sierpnia 1944 roku został ciężko ranny przy ulicy Emilii Plater 15. Poległ 6 sierpnia 1944 roku w walkach o stolicę - zmarł w szpitalu polowym na ulicy Hożej 39. Przeżył jedynie 46 lat. Został pochowany w stolicy na Cmentarzu Powązkowskim.

M. Kurach

optrasa.pl 96e3e8b9c

Z HISTORII GARWOLINA I OKOLIC

Kalendarium historyczne

OKUPANT REWIDOWAŁ PASAŻERÓW

9 stycznia, 1944. Garwolin. Niemieckie służby pełniące służbę policyjną w wojsku rozpoczęły masową kontrolę dokumentów wśród podróżnych przebywających na dworcu kolejowym.

W „RATUSZU" ZASIADAŁ PRZEZ DWA LATA

10 stycznia, 1838. Garwolin. Burmistrzem miasta został **Antoni Rubaszkiewicz**. Swoje obowiązki urzędnik pełnił do 1840 roku. Na stanowisku zastąpił go **Piotr Kuligowski**.

AKCJA SABOTAŻOWA PARTYZANTÓW

10 stycznia, 1944. Garwolin. Miejscowy ruch oporu przeprowadził operację dezorganizującą politykę propagandową wroga. Na budynkach i ogrodzeniach w mieście rozwieszono postery nawiązujące do klęski niemieckiej podczas I wojny światowej.

ODSZEDŁ PRZYJACIEL ELIZY ORZESZKOWEJ

15 stycznia, 1911. W Kamieniu Podolskim zmarł **Michał Greim**. Urodzony w Żelechowie mieszczanin był wybitnym antykwariuszem, fotografem i numizmatykiem. Wywodził się z rodziny o korzeniach austriackich. Na swoich fotografiach ukazywał Podole i Besarabię, przeważnie widoki Kamieńca Podolskiego. Fotografował sceny rodzajowe i typy ludności Podola: chłopów, żebraków, polską szlachtę i Żydów. Uprawiał fotografię reporterską. Był drukarzem, kolekcjonerem dzieł starożytnych, zbieraczem książek, archeologiem amatorem. Swoje zbiory wysyłał autorce jednej z najdoskonalszych polskich pozytywistycznych powieści.

ŻANDARMI NASILILI REPRESJE

Połowa stycznia, 1944. Reducin. Niemieckie oddziały pełniące służbę policyjną w wojsku zamordowały 3 mężczyzn. W zagajniku w pobliżu Sławin te same jednostki wroga zastrzeliły dziecko.

Z MISJĄ NA UKRAINĘ. LUDZIE MODLĄ SIĘ O KONIEC WOJNY

Wioząc pomoc humanitarną na Ukrainę mogliśmy zobaczyć, jak w czasie wojny żyją mieszkańcy zachodniej części tego kraju

Wolontariusze z Garwolina oraz z Ukrainy, z kościoła "Skinia"

Aleksander Starolatka, Jurij Lisaj, Demian Nazarenko i Arkadiusz Kszczot

W weekend przed świętami pojechaliśmy we trzech: **Arkadiusz Kszczot** - pastor Społeczności Chrześcijańskiej w Garwolinie, który regularnie jeździ z pomocą humanitarną na Ukrainę, w tym na tereny przyfrontowe, **Yurii Lisay**, Ukrainiec, który wraz ze swoją rodziną mieszka obecnie w Borowiu oraz niżej podpisany.

Wieźliśmy kilkaset kilogramów żywności (konserwy od Misji Dobro Czynić), środki finansowe od Kancelarii Kościoła Chrystusowego w RP oraz mnóstwo dziecięcych czapek. Czapki te przekazała **Alicja Szaniawska** - przewodnicząca Rady Gminy Borowie. Yurii otrzymał je za pośrednictwem wójta gminy Borowie **Wiesława Gąski**. Produkty te oraz wsparcie finansowe miały zostać wykorzystane do niesienia pomocy humanitarnej potrzebującym na wschodzie Ukrainy oraz dla lokalnej społeczności, w tym przesiedleńców wewnętrznych i rodzin żołnierzy. Odbiorcami byli wolontariusze z Kościoła chrześcijańskiego „Skinia" w mieście Połonne w obwodzie chmielnickim.

TAM, GDZIE JEDZIEMY, SPADAŁY RAKIETY

Wyjechaliśmy w czwartek, 14 grudnia, po 17:00. Tuż przed wyjazdem dowiedzieliśmy się, że tam, gdzie jedziemy, poprzedniej nocy wyły alarmy, a w okolicach spadały rakiety.

Do granicy droga przebiegała sprawnie, nie licząc przeszkody w postaci... wilka, który spacerował sobie drogą wojewódzką i niewiele sobie robił z naszej obecności.

Na granicy w Zosinie ciągnęła się kolejka samochodów dostawczych oraz lawet z samochodami. My, jako pomoc humanitarna, ominęliśmy ją i stanęliśmy do odprawy paszportowej. Po polskiej i ukraińskiej stronie odprawa zajęła łącznie mniej niż godzinę. Schody zaczęły się na odprawie celnej po stronie ukraińskiej. Okazało się najpierw, że od ostatniego wyjazdu zmieniły się przepisy i oprócz wypełnienia nowych deklaracji, trzeba było podać unikalny numer organizacji humanitarnej, do której wiezie się dary. Na szczęście w „Skinii" szybko stanęli na wysokości zadania i od ręki, późnym wieczorem, wyrobili potrzebny numer.

CELNICZKA NIE CHCIAŁA WPUŚCIĆ YURIJA

- Nie dziwię się, że zaostrzyli przepisy. Część przywożonych darów była sprzedawana na lewo - mówi mi na granicy Polak, który sam niejednokrotnie jeździł z pomocą humanitarną na Ukrainę, a teraz jako handlarz stał 32 godziny w kolejce.

To był dopiero początek schodów. Ukraińska celniczka nie chciała wpuścić Yurija. Samochód, którym jechaliśmy, jest w Polsce zarejestrowany na niego, co oznacza, że on nie może w nim przejechać granicy. Nie pomogło to, że kierowcą był Polak, chociaż podczas kilku wcześniejszych wyjazdów taka forma się sprawdzała i celnicy nie sprawiali problemu.

- Ja was przepuszczę, a jutro zwolnią mnie z pracy - przekonywała celniczka. Prawdopodobnie obawiała się, że Yurii chce sprzedać samochód, którym przecież wieziemy pomoc humanitarną. W międzyczasie odprawiła bez kolejki ludzi, którzy wieźli samochód na norweskich tablicach rejestracyjnych, przeznaczony jako dar dla ukraińskiej armii.

ŚLADY WOJNY

W końcu, po 3 godzinach, prawdopodobnie po zasięgnięciu opinii u kierownictwa, przepuściła nas. Oznaczało to jednak jazdę w czasie godziny policyjnej. Z granicy do Szepietówki, do której zmierzaliśmy, mieliśmy 260 kilometrów i 4 godziny jazdy. Kilka razy byliśmy zatrzymywani na blok-postach przez policję, ale jako pomoc humanitarna szybko nas puszczani. Po ciemku niewiele mogliśmy zobaczyć. Dopiero w powrotnej drodze widzieliśmy ślady wojny: gdzieniegdzie barykady, okopy, a nawet poustawiany sprzęt wojskowy, a w miastach powywieszane zdjęcia poległych w wojnie ozdobione kwiatami i wstęgami oraz podobnie przybrane nowe groby na cmentarzach.

Szepietówka to liczące ponad 40 tysięcy mieszkańców miasto, trzecie pod względem ludności w obwodzie chmielnickim. Na pierwszy rzut oka życie toczy się tu normalnie - ludzie chodzą do pracy, robią zakupy. Gdy jednak zawyją alarmy, wszystko zamiera.

- Alarmy są i po 3 razy dziennie - relacjonuje pani Maria. Podczas naszego pobytu syreny na szczęście nie zawyły ani razu.

W okolicy jest kilka jednostek wojskowych. Na ulicach czasem widać sprzęt wojskowy i żołnierzy. Najwięcej ich widzimy przy siedzibie firmy kurierskiej. Odbierają przesyłki, w tym sprzęt wojskowy - hełmy, kamizelki kuloodporne. Rozmawiamy z jednym z nich. Spieszy się, ale odpowiada na kilka pytań. Stacjonuje w jednej z okolicznych jednostek. Na nią jeszcze nie spadały pociski, ale na inne tak. Niestety były ofiary śmiertelne.

MONTOWAŁ NADAJNIK GPS. ZOSTAŁ ZATRZYMANY

W sobotę główna ulica zamienia się w targowisko. Gdy chcę zrobić zdjęcie, jedna ze sprzedawczyń podejrzliwie pyta, dlaczego to robię. Gdy mówię, że jestem dziennikarzem z Polski, jej postawa się zmienia, uśmiecha się i już nie ma pytań.

Kilka tygodni wcześniej - jak opowiadają ludzie - służba bezpieczeństwa zatrzymała mieszkańca sąsiedniej Sławuty, który montował nadajnik GPS na węźle kolejowym w Szepietówce, aby umożliwić atak Rosjan. Oleh pochodzi z Berdiańska, który od marca 2022 roku znajduje się pod okupacją rosyjską. 3 lata temu przeniósł się w te strony. Jego rodzina jednak tam została. - *Wielu moich przyjaciół, z którymi się wychowywałem, już nie żyje* - wspomina.

W domu Serhija leżą dwa wezwania do wojska. Na razie nie wzięli go, ponieważ ma trójkę dzieci, ale jeśli zmienią się przepisy, to może nie wystarczyć i zostanie wysłany na front.

CZĘŚĆ RAKIETY SPADŁA NA DACH

Jego dwaj szwagrowie zostali wzięci. Jeden został

W sobotę główna ulica Szepietówki zamienia się w targowisko. Gdy chcę zrobić zdjęcie, jedna ze sprzedawczyń podejrzliwie pyta, dlaczego to robię. Gdy mówię, że jestem dziennikarzem z Polski, jej postawa się zmienia, uśmiecha się i już nie ma pytań

Na pierwszy rzut oka życie toczy się normalnie - ludzie chodzą do pracy, robią zakupy. Gdy jednak zawyją alarmy, wszystko zamiera

eprasa.pl 96e948096d

ranny w nogę, a wcześniej jego samochód wyleciał na minie. Na szczęście nic mu się nie stało.

- *Nie ma znaczenia, czy pójdę ja, czy ktoś inny. Modlę się o to, żeby wojna się skończyła* - podkreśla. Teraz to jego największe marzenie, jak i zapewne większości Ukraińców.

W oddalonym 55 kilometrów od Szepietówki Starokonstantynowie znajduje się lotnisko wojskowe. Jest ono regularnie atakowane przez Rosjan. Okoliczni mieszkańcy słyszą i widzą drony/rakiety lecące nad ich głowami. Tuż przed naszym przyjazdem był kolejny atak.

- *Jest bardzo ciężko i niebezpiecznie. To straszne, co się dzieje* - nie ukrywa mieszkanka Vlaszaniówki, wsi leżącej na północny zachód od Konstantynowa.

Inna wspomina, że w lipcu części strąconej rakiety spadły na dach jej domu.

DARY TRAFIĄ DO POTRZEBUJĄCYCH

Głównym naszym celem było dostarczenie pomocy. Gdy podjeżdżamy, żeby w Szepietówce ją wyładować, trafiamy akurat na rozładunek innych darów. Widzimy między innymi pomoc z Samaritan's Purse. Pomagamy, a następnie wspólnie z wolontariuszami ze „Skinii" przerzucamy rzeczy z naszego samochodu. Już wkrótce trafią do potrzebujących.

POMAGAJĄ RODZINOM ŻOŁNIERZY

Demian Nazarenko jest pastorem w „Skinii", która w różny sposób stara się pomagać potrzebującym - przede wszystkim wewnętrznym przesiedleńcom i rodzinom żołnierzy.

- *W duchowy sposób pomagamy modlitwą, Słowem Bożym i wsparciem duszpasterskim, a w materialny przekazując pomoc, w postaci żywności, środków higienicznych czy także wyposażenia dla żołnierzy* - wymienia.

Pomoc trafia do nich od przyjaciół - partnerów z Polski, międzynarodowej organizacji pomocy humanitarnej Samaritan's Purse, ze strony ukraińskiego społeczeństwa (m.in. poprzez zbiórki produktów w sklepach) oraz poprzez indywidualną pomoc z Ukrainy, Europy i USA.

Trudno powiedzieć, ilu konkretnie jest wewnętrznych przesiedleńców, ale w całym obwodzie charkowskim bardzo dużo. Wolontariusze ze „Skinii" nie tylko pomagają na miejscu, ale jeżdżą w okolice frontu, także z przyjaciółmi z Polski. Wożą dary i służą pomocą duszpasterską. W listopadzie byli w obwodzie charkowskim

- *Mieszkaliśmy z żołnierzami blisko frontu. Pomagaliśmy im materialnie i wspieraliśmy duchowo* - wspomina **Aleksandr Starolatka**, pastor i kapelan wojskowy.

Wolontariusze z Ukrainy są bardzo wdzięczni za pomoc, jaką otrzymują.

- *Dziękujemy naszym przyjaciołom z Polski i Garwolina* - podsumowuje D. Nazarenko.

Jarosław Staszczuk

Ptak z Wilgi pokonał 9000 km, żeby zimować w Afryce. To nowy rekord!

Padł nowy rekord w najdłuższej wędrówce polskiego ostrygojada. Samica Ola z Wilgi poleciała do Gwinei Bissau, pokonując aż 9000 km. Jej lot trwał ponad 2 miesiące

Fundacja Ptasie Horyzonty

Ola, samica ostrygojada spod Wilgi z partnerem. kwiecień 2023, Dolina Środkowej Wisły

- *Mamy nowy rekord w najdłuższej wędrówce polskiego ostrygojada* - informuje w mediach społecznościowych szczęśliwa Fundacja Ptasie Horyzonty.

Fenomenalnym lotem wykazała się ostrygojadzica Ola z Wilgi w powiecie garwolińskim. Z Mazowsza do zimowiska w Afryce w Gwinei Bissau przeleciała aż 9000 km, a jej lot trwał ponad 2 miesiące.

POBIŁA REKORD EDWARDA

- *Gwinea Bissau to najdalej na południe wysunięte znane miejsce zimowania ostrygojada z polskiej populacji. Ola zimuje teraz w 30-stopniowym upale na mieliznach wysp leżących w archipelagu Bijagos na Oceanie Atlantyckim, należącym do Gwinei Bissau, w skład którego wchodzi 88 wysp. Ze względu na niezwykłe dziedzictwo przyrodnicze i kulturowe tego miejsca został tam utworzony Rezerwat Biosfery Unesco* - uściślają przedstawiciele fundacji.

- *Przelot Oli był rozciągnięty w czasie od 18 lipca do 26 września. Poprzedni rekord należał do ostrygojada Edwarda spod Annopola, który doleciał pod granicę Gambii i Senegalu. Byliśmy prawie pewni, że nikt go nie przebije* - przyznają miłośnicy ptaków.

KIM JEST OLA?

To samica ostrygojada gnieżdżąca się w Dolinie Środkowej Wisły koło Wilgi. - *W tym roku, z powodu majowego wezbrania rzeki, jej jaja trafiły do naszych inkubatorów, a pisklęta musiały wykluć się i wychować w sztucznych warunkach. Jej młode po osiągnięciu samodzielności i lotności, w lipcu zostały wypuszczone na Wiśle koło Wilgi. Takie historie możliwe są do odkrycia dzięki badaniom i czynnej ochronie ostrygojadów, które prowadzimy od 2019 roku* - zaznaczają członkowie fundacji.

Dodają, że w całej Polsce w tym sezonie gnieździło się 45 par tych pięknych ptaków, a wśród nich były już lęgowe ptaki z ich hodowli wolierowej. Podkreślają, że to wspaniała wiadomość, że ptaki wracają do Polski w coraz większej liczbie.

JAKIE PROJEKTY REALIZUJĄ?

Obecnie prace Fundacji Ptasie Horyzonty nad ochroną ostrygojadów i innych ptaków siewkowych na Wiśle finansowane są w projekcie „Od Wisłoki do Wieprza - czynna ochrona zagrożonych gatunków ptaków w dolinie rzeki Wisły."

W partnerstwie z Poleskim Parkiem Narodowym Fundacja realizuje również projekt „Ptasie Horyzonty - czynna ochrona zagrożonych gatunków ptaków na Polesiu Lubelskim".

- *Projekty te dofinansowane zostały przez Narodowy Fundusz Ochrony Środowiska i Gospodarki Wodnej w ramach Funduszy Norweskich. Zakup obrączek ornitologicznych możliwy był dzięki Fundacji Orlen. Dziękujemy* - kończą wdzięczni przedstawiciele Fundacji Ptasie Horyzonty.

ur

3 stycznia zakończyliśmy przyjmowanie kuponów w I Turnieju Jednostek OSP Powiatu Garwolińskiego. Do naszej redakcji wpłynęło **1631** kuponów, w tym 3 niewypełnione, które są nieważne. Dziękujemy naszym Czytelnikom za udział w głosowaniu. W kolejnym numerze podamy szczegóły dotyczące Gali Finałowej naszego konkursu. Przypomnijmy, Czytelnicy „Twojego Głosu" wybierali najpopularniejszą ochotniczą straż w powiecie garwolińskim, poprzez drukowane na łamach gazety kupony. Wygra jednostka, która otrzymała najwięcej głosów. Nazwę zwycięskiej OSP poznamy już wkrótce.

Patronat honorowy nad 1. Turniejem Jednostek OSP Powiatu Garwolińskiego objęli: **Mirosław Walicki** - starosta powiatu garwolińskiego, **Waldemar Sabak** - prezes Zarządu Oddziału Powiatowego Związku OSP RP w Garwolinie oraz st. bryg. **Krzysztof Tuszowski** - komendant powiatowy Państwowej Straży Pożarnej w Garwolinie.

Uprzedzenia 96e2a69d4d

DODAJ SWOJE OGŁOSZENIE

Jak zamieścić ogłoszenie drobne w gazecie? Wybierz jeden ze sposobów.

SMS

Wyślij SMS z treścią ogłoszenia (maksymalnie 160 znaków), pod nr **74550** zaczynając od skrótu **TGO.** Przykład: TGO.oddam szczeniaki w dobre ręce.
Podaj miejscowość oraz numer telefonu kontaktowego. Koszt SMS-a wynosi 4,92 zł z VAT.
Ogłoszenie ukaże się w kolejnym wydaniu gazety.
Serwis funkcjonuje we współpracy z firmą Bild Presse z siedzibą w Łodzi.

KUPON

Napisz treść ogłoszenia na wyciętym z gazety, ważnym kuponie i dostarcz go do redakcji lub wrzuć do skrzynki kontaktowej gazety. Możesz także wysłać go pocztą.
Ogłoszenie jest bezpłatne i ukaże się w kolejnym wydaniu gazety.

REDAKCJA

Przyjdź do redakcji i podaj treść ogłoszenia. Cena za jedną emisję wynosi 5,00 zł z VAT.

Ogłoszenie dostarczone do redakcji do poniedziałku do godz. 10:00 ukaże się w najbliższym środowym wydaniu. W przypadku wysłania kuponu pocztą lub wrzucenia do skrzynki kontaktowej o terminie publikacji decyduje data dotarcia kuponu do redakcji.
Redakcja zastrzega sobie prawo ingerencji w treść ogłoszenia w przypadku, gdy podana kategoria jest niezgodna z treścią ogłoszenia, lub gdy treść ogłoszenia zawiera błędy ortograficzne lub stylistyczne. **Redakcja nie odpowiada za treść ogłoszeń.**

UWAGA!
JEDEN KUPON = JEDNA OFERTA

Pamiętaj, że w jednym ogłoszeniu można podać tylko jedną ofertę sprzedaży, kupna, czynności. W przypadku, gdy w ogłoszeniu będzie więcej ofert, opublikowana zostanie pierwsza w kolejności.

Przykład: z ogłoszenia „Sprzedam kosiarkę rotacyjną, meble kuchenne, rower górski..." opublikowana zostanie oferta sprzedaży kosiarki rotacyjnej. Pozostałe dwie rzeczy należy podać w kolejnych ogłoszeniach.

OGŁOSZENIA

MIESZKANIE
KUPIĘ

MIESZKANIE 3 pokojowe, 55 m2 na osiedlu przy ul. Zamojskiej w Garwolinie lub na innym osiedlu bezczynszowym w nowym budownictwie. Tel: 723 497 796.

DOM
SPRZEDAM

DOM murowany ok. 200m2, tynki, światło, woda, kryty blachą aluminiową, garaż 16x9. Swaty, ok. 1km od starej S17, przy drodze asfaltowej. Tel. 667 315 720.

DOM murowany, pow. 62 m2, 3 pokoje, kuchnia, łazienka, działka o pow. 1162 m2, ocieplony, okna wymienione, ogrzewania gazowo-węglowe; zabudowania gospodarcze, Dęblin ul. Kocka. Cena do uzgodnienia. Tel. 509 459 663.

DOM drewniany 67 m2, działka o pow. 1183 m2, 2 pokoje, kuchnia, łazienka, gaz, woda, kanalizacja, Budynek gospodarczy 188 m2. Stężyca. Tel. 604 481 025

LOKAL
KUPIĘ

MIEJSCE garażowe. Garwolin Os. Dobra 5. Tel: 723 497 796

GARAŻ murowany. Garwolin, al. Legionów 83. Tel: 723 497 796

DO WYNAJĘCIA
POSIADAM

LOKALE handlowo-usługowe o powierzchni 35 m2 lub 70 m2 w miejscowości Maciejowice. Tel: 693 440 991

MIESZKANIE nowe, 43m2 na osiedlu Apartamenty nad Wilgą przy Targowej 6 w Garwolinie, umeblowane, 2 pokoje + łazienka, 4 piętro, w bloku winda, miejsce postojowe w garażu podziemnym. Tel: 500 851 976

POKÓJ do wynajęcia w domu jednorodzinnym dla jednej dziewczyny. Ryki. Kontakt telefoniczny po 17-tej. Tel. 506 959 409.

LOKAL pod działalność gastronomiczną lub inną, po remoncie z systemem alarmowym i TV przemysłową, z klimatyzacją i chłodnią, łazienką z kabiną prysznicową, piecem C.O. Tel. 600 065 044

KAWALERKA 39 m2, na parterze w Koszarach, ogrzewanie gazowe, okna na południowy zachód, przedpokój ma duża szafę, kuchnia umeblowana, pralka, lodówka, pokój do własnego wyposażenia, piwnica. 1700 zł + zużycia. Tel: 506 518 298

MIESZKANIE dwupokojowe, 2 piętro, częściowo umeblowane, najchętniej dla jednej osoby, od stycznia 2024 r. Garwolin os. Romanówka. Tel: 506 263 675

MIESZKANIE o pow. 45 m2, nowe, wykończone i gotowe do zamieszkania, 3 piętro. Garwolin, ul. Targowa. Tel: 664 932 466

LOKAL usługowy 40 m2, z łazienką. Garwolin, ul. Polska. Tel: 795 364 449

MIESZKANIE 40 m2,2 piętro, umeblowane, salon z aneksem kuchennym, osobna sypialnia. 1600 zł + opłaty. Garwolin ul. Dobra 3. Tel: 503 747 929

MIESZKANIE jednopokojowe, 36 m2, balkon, w pełni wyposażone, 2 piętro, piwnica do dyspozycji oraz parking ogólnodostępny. 2200 zł w tym wszystkie opłaty oraz kaucja 2000 zł. Garwolin ul. Warszawska. Tel: 602 784 861

MIESZKANIE jednopokojowe, 27 m2, balkon, w pełni wyposażone, 3 piętro, piwnica do dyspozycji oraz parking ogólnodostępny. 1800 zł. w tym wszystkie opłaty + kaucja 1500 zł. Garwolin ul. Stacyjna. Tel: 602 784 861

DO WYNAJĘCIA
SZUKAM

OJCIEC z synem poszukuje małego domku do wynajęcia w Rykach. Cena do 500 zł. Tel. 783 493 353.

KUPON NA BEZPŁATNE OGŁOSZENIE DROBNE

*PROSIMY WYPEŁNIĆ CZYTELNIE DRUKOWANYMI LITERAMI

TREŚĆ OGŁOSZENIA: .....

.....

.....

MIEJSCOWOŚĆ: .....

CENA: .....

TELEFON KONTAKTOWY: .....

TWÓJ Głos

KUPON WAŻNY DO 15 stycznia

eprasa.pl 96e948096d

HURTOWNIA SPOŻYWCZA u Helenki
Maria Pawlak
Oferujemy:
- mrożonki, flaki,
- świeży drób,
- wędliny, konserwy,
- napoje, słodycze,
- lody
- konserwy rybne

BARDZO DUŻY WYBÓR RYB i ŚLEDZI
OBSŁUGUJEMY CHRZCINY, KOMUNIE IMPREZY OKOLICZNOŚCIOWE
ryby mrożone, wędzone, smażone i śledzie
RYKI, ul. Żytnia 10 (za budynkiem OSI)
☎ 81 8652 103
Zapraszamy: Pn-Pt 7.00-17.00 Sob 7.00-15.00

USŁUGI ZIEMNE
KOPARKĄ KOŁOWĄ I MINIKOPARKĄ
ODŚNIEŻANIE dojazdów, posasji, parkingów
TRANSPORT 20-30 T żwir, piach, kruszywa i inne
JARKOP Jarosław Dembek
Czernic 38, 08-550 Kłoczew
tel. 721 094 302

SKUP ZŁOMU
AUTOROMANO
ATRAKCYJNE CENY, ŁATWY DOJAZD
Dęblin, ul. Kocka 179 (PRZY STACJI LOTOS)
573 779 889

DARBUD SPRZEDAŻ KOSTKI BRUKOWEJ
MOSZCZANKA 71
PROJEKT KOSTKI BRUKOWEJ GRATIS !
695 394 850
kostka brukowa, obrzeża, palisady, płyty tarasowe, stopnie, ogrodzenia, kruszywo, produkty przemysłowe
Polbruk BRUK-BET JADAR galabeton buszrem
facebook.com/darbud.eu
darbud.eu

OKRĘGOWA STACJA KONTROLI POJAZDÓW
Włodzimierz Lesisz
- MECHANIKA POJAZDOWA
- SKLEP MOTORYZACYJNY
- STACJA PALIW

Pełny zakres badań technicznych
08-530 Dęblin, ul. Szpitalna 2
kom. 506 17 00 95, tel. 81 88 01 920

POSADZKI MIXOKRETEM
Wojciech Bednarczyk
tel. 600 707 294

USŁUGI REMONTOWO BUDOWLANE
Michał Prządka
- remonty i wykończenia wnętrz
- adaptacje poddaszy
- układanie glazury, terakoty i gresu
- malowanie, szpachlowanie
- zabudowy z płyt G-K
- sufity podwieszane
- montaż drzwi i parapetów
- docieplenia budynków
- malowanie elewacji i wiele innych

PERFEKT-BUD
Czernic 171, 08-550 Kłoczew
e-mail: perfekt-bud0404@wp.pl
669-319-899
663-359-509

DZIAŁKA POLE

SPRZEDAM

DZIAŁKA rolno-budowlana, pow. 0,63 ha, cena do uzgodnienia, Swaty, tel. 609 975 353

DZIAŁKA budowlane, w Dęblinie o pow. 7 ar. Tel. 501 588 212.

DZIAŁKA budowlana w Stężycy o pow. 40 arów, z możliwością wszelakiej zabudowy i prowadzenia działalności gospodarczej. Cena do uzgodnienia. Tel. 501588212.

DZIAŁKA budowlana w Brzezinach (gm. Stężyca), o pow. 40 arów, z rozpoczętą budową hali magazynowo - składowej. Cena do uzgodnienia. Tel. 501588212.

DZIAŁKA z możliwością zabudowy jednorodzinnej w Kłoczewie ul. Leśna. Nr ewidencyjny działki: 89/8. Powierzchnia 1629 m2. Cena 49 zł/m2 do negocjacji. Proszę o kontakt po g. 17, tel. 665 762 816

ODDAM w dzierżawą 1 ha pola, ziemia bardzo dobra. Kochów koło Maciejowic. Tel: 500 874 431

NIERUCHOMOŚĆ pod działalność gospodarczą nr działki 2257 - lokal 79mkw + działka 1200 mkw. Stężyca ul. Rokicka 2. Tel. 661 488 814, 661 909 466.

DZIAŁKA ok. 8 arów, szer. 9 m, wszystkie media w ulicy, Dęblin, Rycice, ul. Stara. Cena do uzgodnienia. Tel. 667 775 517.

LAS o pow. 0,98 ha. Cena do uzgodnienia Przyłęk, gm. Sobolew. Tel: 696 550 045

DZIAŁKA budowlana 7 ar, wszystkie media, centrum Dęblina. Tel. 508 062 622.

SAMOCHÓD

SPRZEDAM

CITROEN C4 Grand Picasso 1.6 HDI 2011r. przebieg 238 tys.km. stan bdb, cena 18000 zł do uzg. Ryki. Tel. 669 434 125.

FIAT Panda 2005r. poj.1.1 benzyna+gaz, kolor niebieski, przebieg 285 tys. km. dwa kpl kół, stan dobry, ważne OC i przegląd, cena 5000 zł do neg. Dęblin. Tel. 502 304 673.

FORD Fiesta prod. 1998r. 1.3 benzyna, stan techniczny bardzo dobry, cena 3.000 zł. Swaty. Tel. 667 315 720.

FORD Focus 1.8 TDCI 115KM 2005r. przebieg 290.500 km, po wymianie rozrządu, stan dobry, cena do uzgodnienia. Okolice Ryk. Tel. 604 753 685.

FORD Focus kombi 1.8 TDCI 2008r. przebieg 268 tys.km. bogate wyposażenie, więcej info telefonicznie, cena 7.900 zł. Dęblin. Tel. 603 984 299.

FORD Mondeo 2009, benzyna, 150 tyś. km przebiegu z bardzo bogatym wyposażeniem, skórzane, podgrzewane, wentylowane fotele, nawigacja, bardzo ładne auto, Tel: 602 605 367

HONDA Civic 2002r. 1.4 B 5 drzwi, błękitny metalik, stan bdb, zarejestrowany, ubezpieczony, cena 3.900 zł. Ryki. Tel. 511 799 673.

OPEL Zafira 1.8 B 2010r. przebieg 266 tys.km. po wymianie rozrządu i maglownicy, 2 komplety kół, cena 21.500 zł do uzgodnienia. Ryki. Tel. 502 443 010.

PEUGEOT Partner 2.0 HDI, 2005r. 5 drzwi, tył skrzydełka, srebrny metalik, licznik 175.000 km, sprawny technicznie, tylny lewy błotnik wgniecionym, cena do uzgodnienia. Tel. 602 701 948.

RENAULT Megane III 2010r. 1.6 benzyna, 110 KM,160 tyś. km przebiegu, doinwestowany. 22500 zł. Ryki. Tel: 883 462 449

RENAULT Modus 1.4 16V, benzyna, 98 KM, 2005 rok prod., 150 tys. km, klimatyzacja, ABS, 6 x airbag, 4 x el. szyby, komputer, czujnik deszczu/zmierzchu, tempomat, centr. zam., 2 kpl. kół lato-alu zima-stal. Cena 14.000 zł. Tel: 792 453 842

RENAULT scenic III, 1.5d, 2010r, 210 tys. km przebiegu, szary metalik, atrakcyjny wygląd, stan bdb. 18 700 zł do negocjacji. Bobrowniki. Tel: 600 926 575

RENAULT Scenik III 1.5 d rocznik 2010 przebieg 210 tys. km, szary metalik, zarejestrowany, stan b. dobry. Cena 19.500 zł do negocjacji. Bobrowniki, tel.600 926 575

TOYOTA Corolla 2014r. 1598 benzyna, cena do uzg. Ryki. Tel. 793 244 550.

TOYOTA Corolla e15, 2010r, 140 000 km przebiegu, salon Polska, sedan, 1.6 benzyna, 132 km, bez awaryjna. 28 000 zł. Tel: 663 454 709

VW Golf 6 2009r. poj. 1.4 B przebieg 320 tys.km. (oryginalny) sprowadzony z Niemiec, użytkowany przez jednego właściciela około 4 lata, cena do uzgodnienia. Okolice Ryk. Tel. 788 877 365.

VW touran 2.0 TDI o mocy 140 KM, wersja siedmioosobowa, auto posiada manualną 6-biegową skrzynie biegów, el. szyby i lusterka, hak odpinany, opła-

TARTAK DREWNOHURT
- drewno budowlane
- więźby dachowe
- krokwie, deski, łaty, kantówki
- trociny, obrzyny tartaczne
- drewno opałowe do pieców C.O. i kominków sosna, brzoza, dąb, grab i inne w wałku i rąbane
- deska elewacyjna, podbitka
- boazeria, deska tarasowa
- Kupno dęba na pniu
- stęple budowlane

REGAMET
SPRZEDAŻ NOWOCZESNYCH POKRYĆ DACHOWYCH
WYCEŃ BEZPŁATNIE DREWNO NA SWÓJ DACH U PRODUCENTA
Nowodwór 102A
drewnohurt1@wp.pl
790 219 819

USŁUGI KOMINIARSKIE
FREZOWANIE KOMINÓW
- czyszczenie mechaniczne
- wkłady kominowe
- ceramika izolowana
- odbiory, przeglądy

do każdego frezowania NASADA GRATIS!
KOM-FREZ tel. 783 493 576

ALMAR trans
- KRUSZYWA DROGOWE
- PIASEK-ŻWIR-POSPÓŁKA
- WAPNO NAWOZOWE
- KAMIEŃ OGRODOWY
- PIASEK DO MIXOKRETA
- OTOCZAKI

KŁOCZEW
tel. 502 215 457

SYSTEMY ALARMOWE ORAZ KAMERY
- bezpłatny kosztorys wybranego systemu
- szybka instalacja
- całodobowy serwis instalacji
- całodobowy nadzór Patroli Interwencyjnych

Dowiedz się więcej: Polska Firma
ASTRA
tel. 505 017 170
tel. 502 147 256

- Pedicure Podologiczny
- Wrastające, wkręcające się paznokcie
- Klamry drutowe, klejone, pasywne
- Usuwanie odcisków, modzeli, nagniotków
- Terapia brodawek wirusowych/kurzajek
- Opracowanie stóp i paznokci zmienionych chorobowo (onycholiza/grzybica/łuszczyca)
- Rekonstrukcja paznokci
- Uszkodzenia mechaniczne paznokci

GABINET PODOLOGICZNY PODOS
669 954 974
Grabów Szlachecki 112, 08-503 Nowodwór

CENTRUM STOMATOLOGICZNE
LUXDENT
Ryki, ul. K. Wojtyły 3
I piętro, nad MediVitą

lek. dent.
Sławomir KONCEWICZ
tel. 534 260 870

- leczenie próchnicy
- stomatologia estetyczna
- odbudowa zębów
- chirurgia
- protetyka
- profilaktyka
- stomatologia dziecięca
- RTG: pantomogram, zdjęcia zębowe

Rejestracja telefoniczna prowadzona jest przez 7 dni w tygodniu

PRYWATNY GABINET
DERMATOLOGICZNY
Ryki, ul. Sienkiewicza 12
Barbara BOJAR
Przyjmuje w piątki, godz. 11 -15. Rejestracja telefoniczna codziennie.
tel. 602 305 421

GABINET NEUROLOGICZNY
lek. neurolog
Mirosław LORENC
Ryki, ul. Żytnia 8 (budynek OSI) – czwartek 15 – 17
rejestracja – 601 445 807
INNE TERMINY PO UZGODNIENIU TELEFONICZNYM
nagłe przypadki – 601 445 807

ty do 11.2024r. Tel: 888 098 114

MOTOCYKL SPRZEDAM

SKUTER elektryczny, stan wizualny i techniczny oceniam na bdb, 4 koła pompowane, akumulatory nowe z 2-letnią gwarancją, idealny dla osób starszych, osób mających problem z poruszaniem się oraz inwalidów, cena 3.200 zł. Okolice Ryk. Tel. 606 323 911.

MOTO RÓŻNE SPRZEDAM

ALUFELGI komplet 16 cali oryginalne Citroen, stan dobry, 4x108 rozstaw śrub, cena 1299 zł. Ryki. Tel. 600 449 265.

BURTY nowe ocynkowane do przyczepki samochodowej, długość 260 cmx 150cm x30cm plus słupki, cena 750 zł za komplet. Dęblin. Tel. 697 421 696.

CZĘŚCI i blachy do Fata 126p. Cena do ustalenia. Trzcianka. Tel: 509 405 255

CZUJNIKI ciśnienia do kół zaprogramowane do samochodu marki FORD B-MAX 4 sztuki, oryginalne. 600 zł. Odbiór osobisty. Tel: 723 497 796

FELGI 5szt. 5 1/2 Jx14ET49 Opel astra G, opony zimowe 4szt. Fulda 165/70 R14 MxS, cena do uzgodnienia. Dęblin. Tel. 517 902 592.

FILTR paliwa do renault laguna II. 13 zł. Tel: 723 497 796

KOMPLET nowych opon 205/50 R17 Pirelli letnie, cena 1350 zł/komplet. Ryki. Tel. 600 449 265.

KOMPRESOR sprężarka klimatyzacji Opel Astra 1.4 Turbo 125 km 2016r. 250 zł. Tel: 723 497 796

OPONY dętki, lotnicze używane - 600x180, 480x200, 300x125, cena do uzg. Tel. 517 120 621.

OPONY LOTNICZE z dętką, nowe o wym. 595x185, wys. 59,50cm szer. 18,5, otwór 28cm ; używane o wym. 600x180 wys. 60cm. szer.18cm otwór 28cm. Nowe fabryczne nigdy nie używane. Używane stan dobry. Można dzwonić cały dzień. Dęblin. Tel. 663 647 909.

OSŁONA silnika do renault laguna II, stan idealny, posiadam również inne części do tego modelu. 50 zł. Tel: 723 497 796

OŚ tylna podwozia samochodu VW Caddy, z resorami i kołami 15 cali, idealne na wykonanie przyczepki itp. Cena 800 zł. Ryki. Tel. 696 091 261.

PRZYCZEPA samochodowa. Cena do uzgodnienia. Ryki, tel: 663 915 570

TURBINA do renault laguna II. 250 zł. Tel: 723 497 796

MASZYNY ROLNICZE SPRZEDAM

BRONY 3, ciężkie, kultywator, śrutownik. Kłoczew. Tel: 505 289 618

AGREGAT uprawowo-siewny Wojtech z 2020r. na dwóch siłownikach, szerokość 2,70 stan bdb, cena 7.500 zł. Okolice Ryk. Tel. 665 249 940.

SPRZĘT rolniczy: pług 3-skibowy, brony 5-tki, stan bdb, cena do uzgodnienia. Sędowice. Tel. 783 767 970.

LEJEK do nawozu, cały metalowy, stan bdb. Tel. 661 854 304.

LINY stalowe do zgarniaczy obornika fi10, fi12, fi13, koła linowe oraz zakuwanie lin. Tel. 603 346 594.

PODNOŚNIK hydrauliczny 15 tob cena 100 zł. Trojanów. Tel. 603 585 121.

TALERZÓWKA 8. 2 800 zł. Tel: 510 549 822

WAŁKI uprawowe 250m, dociskowe.

SANMED
Specjalistyczne Centrum Medyczne SANMED
STOMATOLOGIA -ORTODONCJA
Więcej informacji i rejestracja pod nr telefonu
535 202 010 oraz 81 865 12 27
lub w rejestracji przy ul. Słowackiego 4
Placówka znajduje się w pawilonie handlowym „MERKURY"
ul. Słowackiego 4/5C

TANI OPAŁ
pellet, brykiet
PELLET DĘBOWY Z CERTYFIKATEM
cena 1650 zł/t z transportem do 20 km
Rososz 107, 08-500 Ryki
535 01 03 91

SALONY OPTYCZNE
OPTYKA RĘKAS Agnieszka Rękas
RYKI
ul. Warszawska 100
Medivita, tel. 509 728 764
DĘBLIN
ul. Krzywa 2/4
Przychodnia rodzinna, tel. 509 728 638
czynne: od pon. do piątku w godz. 10-18

szkła korekcyjne
szkła przeciwsłoneczne
soczewki kontaktowe
duży wybór oprawek
Fachowa i miła obsługa
tel. 504 086 922

- usługi ziemne
- kopalnia piachu i żwiru
- ziemia ogrodowa
- usługi transportowe
- usługi brukarskie
- zbieranie i utylizacja odpadów komunalnych i budowlanych (sprzątanie placów budowy)

P.U.P.H. BRYZBUD s.c.
Marian i Alfreda Bryzek
501 588 212
509 962 388
www.bryzbud.pl
Punkty handlowe:
• Chrustne 1 • Brzeziny
wystawiamy faktury VAT
P.U.P.H. BRYZBUD S.C.

MAKLESZ

- wykopy, zasypy, plantowanie
- transport piachu, żwiru, pospółki, ziemi ogrodowej
- transport 20-30 ton
- piasek kwarcowy
- kruszywo betonowe, drogowe i ozdobne
- układanie kostki brukowej
- zamiatanie dróg i parkingów

WAGA 60 ton
08-500 Ryki, ul. Swatowska 20
tel. 602 284 292, 698 642 151

Inteligentne domy • Automatyka budynkowa
Instalacje elektryczne
DEIMIC INTELIGENTNY DOM I MIESZKANIE
TECH STEROWNIKI
Satel
HIKVISION
LOXONE
661 228 323
KAMEL kamel.kwojtas@gmail.com

STUDNIE
Mirosław Izdebski
Dąbrówka Stany 74
✔ STUDNIE WIERCONE
✔ POMPY CIEPŁA
✔ DESZCZOWNIE
✔ ODWODNIENIA
608 046 239
504 320 592

WULKANIZACJA Niburski

- opony nowe i używane osobowe, dostawcze, rolnicze
- naprawa kół rolniczych i budowlanych do 56"
- prostowanie felg aluminiowych i stalowych
- czujniki TPMS
- nie czekaj w kolejce – umów się

RYKI, ul. Traugutta 17 508 433 147

ROLDEKO
PRODUCENT
08-500 Ryki, Leopoldów, ul. Zielona 97
roldeko@interia.pl

ROLETY
PLISY
MOSKITIERY
ŻALUZJE
BEZ ZOBOWIĄZAŃ bezpłatny pomiar i wycena BEZ ZOBOWIĄZAŃ
793 733 400
793 933 400
www.roldeko.pl

2000 zł. Tel: 510 549 822

PŁUGI 3-skibowe, wysoka słupica, nie pogięte, stan bdb. Tel: 669 717 566

AGREGAT 3,20 i 3,0m, wąski ząb, nowe redliczki, wałki podwójne dzielone na trzy, nie pogięty, stan bdb. Tel: 505 900 999

ROZSIEWACZ wapna i nawozów, motyl, 600l, nowa taśma, mało używany, stan bardzo dobry. Tel: 505 900 999

OPRYSKIWACZ 400l - lance 12m oraz 300l - lance 10m, dobre pompy, sprawdzane, lance nie pordzewiałe, wszystko jest w porządku, stan bdb. Tel: 505 900 999

KOSIARKA rotacyjna 165, 2014r, posiada osłonę plandeką, stan bdb. Tel: 505 900 999

PRZEWRACARKO - zgrabiarka, Lubelska, 2005r. Tel: 692 290 910

SIEWNIK zbożowy, 25 lejów, przerobiony z dwóch konnych, stan bdb. Tel: 692 290 910

PŁUGI 3 Bomet 2008r. Tel: 692 290 910

PRZYCZEPA wywrotka jednoosiowa, wym. 215x160x50 cm, wszystkie burty otwierane i zdejmowane, ładowność 2t, wywrotna na tył. 4600 zł. Tel: 513 346 286

SIEWNIK Poznaniak, 3m, duża skrzynia, 2003r. 11 000 zł do negocjacji. Żelechów. Tel: 517 163 950

WÓZ metalowy rolniczy, masywny, przód i tył na kołach 20. ownia. Tel. 604 154 734.

SIEWNIK zbożowy poznaniak, na przekładni olejowej, stan bdb, cena do uzg. Ok. Ryk. Tel. 511 079 554.

KOSIARKA rotacyjna 160, stan bdb, cena do uzg. Tel. 511 079 554.

PRZEWRACARKA firmy Klass szer. robocza a4,5 m , stan bdb. Tel. 511 079 554.

kicWent
KLIMATYZACJA CHŁODNICTWO WENTYLACJA
KOMPLEKSOWE INSTALACJE SANITARNE
KLIMATYZACJA
WENTYLACJA
POMPY CIEPŁA
CHŁODNICTWO
KONSERWACJA
NAPRAWA
MONTAŻ
SERWIS
ul Warszawska 55
08-500 Ryki
tel. 722 125 180
www.kicwent.pl

PŁUGI 3 . Tel. 669 432 215.

WÓZ z zaczepem do ciągnika, tel. 669 432 215

KULTYWATOR szer. 2,10 m. firmy Grudziądz. Tel. 669 432 215.

MASZYNY ROLNICZE
KUPIĘ

MASZYNY rolnicze : talerzówka, rozrzutnik, prasa, sadzarka, siewnik i inne. Tel. 517 293 861.

MASZYNY rolnicze sprawne oraz do remontu. Tel: 669 717 566

MASZYNY rolnicze sprawne oraz do remontu. Tel: 505 900 999

ROZRZUTNIK obornika oraz inne maszyny , sprawne lub do remontu. Tel. 511 079 554.

MASZYNY; ładowarka teleskopowa; kombajn zbożowy; prasa rolująca, kostkująca; w dobrym stanie lub do lekkich poprawek. Ryki - Garwolin. Tel. 515 393 555.

MASZYNY URZĄDZENIA
SPRZEDAM

ZBIORNIK na mleko o pojemności 600 l, cena 3300 zł i dojarkę dwu konwiową z powodu likwidacji stada krów. Okolice Ryk, tel. 785 450 297

WIERTARKA słupowa, typ NJA40, stan dobry, 1956r., Cena do uzgodnienia. Pilawa. Tel: 503 999 590

KOWADŁO kowalskie 210 kg, stan bardzo dobry, cena 2.950 zł. Ryki. Tel. 600 449 265.

PIEC CO używany. Tel. 601 995 702.

BOLJER elektryczny 40L na ciepłą wodę, łazienkowy, wiszący, biały, zasilacz 230V, cena 130 zł. Ryki. Tel. 696 091 261.

KOPACZKĘ i sadzarkę. Okolice Kłoczewa. Tel. 693 860 868.

KOWADŁO kowalskie 125 kg, stan dobry, cena 1550zł. Ryki. Tel. 600 449 265.

PRODUKTY I PŁODY ROLNE
SPRZEDAM

PSZENICA jara, pszenżyto, około 20 ton razem, Baloty sianokiszonki 20 szt., słoma z owsa i pszenżyta w balotach oraz siano suche w balotach. Zbiornik na mleko 600 l i dojarka dwu konwiowa. Więcej informacji telefonicznie. Okolice Ryk. Tel. 785 450 297.

Ogrzej dom wygodnie i ekologicznie
Sprzedaż zbiorników gazowych na własność
Kompleksowe wykonanie instalacji
Dostawa gazu
Porady, serwis, doradztwo
ul. Swatowska 1, 08-500 Ryki
tel. 692 439 702 tel. 602 798 341
www.traktus.pl

ZIEMNIAKI jadalne i paszowe, odmiana białe i żółte, catania, vineta, owacja, michalina, denar, lord, queen anne, możliwość dowozu, cena do uzg. Potok. Tel. 607 525 408.

DESKI dębowe i jesionowe, grubość 5cm x 2,5cm, sezonowane 2 lata tel. 503 493 002

PSZENICA , cena do uzgodnienia. Paprotnia. Tel. 737 406 312.

KUKURYDZA suszona cała lub mielona. Tel: 737 406 312

PSZENICA , cena do uzgodnienia. Paprotnia. Tel. 737 406 312.

ORZECHY włoskie, całe niełupane, cena do uzg. Dęblin. Tel. 512 777 218.

OWIES dobrej jakości, około 5 ton, cena do uzgodnienia. Okolice Ryk. Tel. 788 877 365.

SOKI domowej produkcji - malina, czarna porzeczka; syrop z pigwowca; konfitura malinowa. Dowóz w rejonie Ryk i Dęblina gratis. Swaty. Tel. 728 859 362, 662 217 837.

ZIEMNIAKI odmiana Katania oraz marchew. Tel: 608 887 301

SIANO w belach. Białki Dolne. Tel: 696 308 048

ZIEMNIAKI irys oraz katania. Rzyczyna. Tel: 692 589 824

ŁUBIN gorzki. Tel: 693 034 704

ZIEMNIAKI owacja - jadalne, paszowe oraz duże. Ryki. Cena do uzgodnienia. Tel. 603 437 844.

SIANOKISZONKA w belach, 130x120cm, po prasie McHale z nożami, cena 180 zł/szt. Przykwa. Tel. 663 855 914.

SUCHA kukurydza, pszenżyto, jęczmień. Stężyca, tel: 694 574 251

STOŁY, KRZESŁA ŁAWOSTOŁY
sek

Elewacje, boazeria, listwy wykończeniowe z drewna, wieszaki ścienne, schody, tralki, parapety, sklejka, akcesoria meblowe
Ryki, ul. Przemysłowa 90
kom. 606 14 12 10, 660 711 670
www. sek.sklep.pl, e-mail: firma.sek@wp.pl

KUKURYDZA mielona i zakiszona w bagu. Tel: 600 365 940

ZBOŻE na paszę dla kur lub gołębi z dowozem, pszenica 90 zł, pszenżyto 70 zł. Tel. 602 694 925

OPAŁ
SPRZEDAM

DREWNO opałowe, jabłoniowe, suche, łupane, kominkowe. Wilga. Cena do uzgodnienia. Tel: 602 357 597

DREWNO opałowe rąbane i w wałkach, różne gatunki, możliwość transportu. Tel. 691 312 727.

DREWNO opałowe różne. Tel: 602 264 122

SUCHE drzewo na opał. Tel: 724 114 602

DREWNO sosnowe opałowe. Cena 170 zł/1mp. Stężyca

OPAŁ drewno różne. Tel. 602 264 122

AGD RTV
SPRZEDAM

PRALKA Indesit, dwuletnia z gwarancją. Garwolin. Tel: 507 734 213

TELEWIZOR Philips 32", smart, Netflix. Ryki. Tel: 452 481 952.

PRALKA bosch po remoncie. Cena do uzgodnienia. Tel: 507 734 213

KINO domowe, amplituner Pioneer VSX-531, zestaw 5 głośników KODA AV-708. Dla chętnych mogę dodać odtwarzacz blu-ray Pioneer BDP-180. 800 zł. Odbiór własny, Trąbki. Tel: 607 221 229

MEBLE
SPRZEDAM

MEBLE: tapczan jednoosobowy, wersalka 2 szt. stoły, krzesła, komoda, fotele 2 szt., możliwy transport. Ryki. Tel. 662 271 795.

STÓŁ dębowy nowy, 200cmx90cm 3,7cm grubości blat, wysokość 75cm, cena 2.900 zł. Możliwość zrobienia pod zamówienie, transportu. Tel. 607 607 700.

MEBLE 3+2+1 z czerwonej skóry, stan dbd. 1600 zł. Tel: 511 741 700

MEBLE: wersalka 2 szt. komoda, fotele pokojowe 2 szt. stoły, krzesła, tapczan jednoosobowy, możliwy transport. Ryki. Tel. 662 271 795.

SZAFKI kuchenne różne 7 szt. cena po 100 zł/szt. Ryki. Tel. 695 255 830.

BUDOWLANE
SPRZEDAM

DESKI dębowe sezonowane kilka lat, gr desek 5cm 4cm, dł. desek od 2-6m. Cena do uzg. Tel. 724 111 549.

SPRZEDAŻ KOSTKI BRUKOWEJ I GALANTERII BETONOWEJ
USŁUGI BRUKARSKIE
PRZY ZAKUPIE MATERIAŁU PROJEKT GRATIS
Usługi transportowe | Roboty ziemne | Systemy ogrodzeniowe | Sprzedaż: Piachu, Żwiru, Cementu, Ziemi
KUCHNIO BRUKARSTWO
ul. Słowackiego 26, 08-500 Ryki
691 858 448
Polbruk
Semmelrock stein+design®

SPRZEDAŻ BRYKIETU TORFOWEGO
609 126 733

RECYKLING CENTER
UL. LUBELSKA 43
KIERUNEK Chrustne

SKUP ZŁOMU
- NAJWYŻSZE CENY W REGIONIE
- Odbiór złomu systemem kontenerowym
- Płatne GOTÓWKĄ
- Waga elektroniczna
- Auto kasacja

AUTO KASACJA
- Wydawanie zaświadczeń do wyrejestrowania pojazdu
- Odbiór pojazdu od właściciela
- Płatność gotówką za odebrany pojazd
- Skup katalizatorów
- Sprzedaż części samochodowych

SKUP ZŁOMU 609 126 733
AUTOKASACJA 781 200 418
SPRZEDAŻ CZĘŚCI 603 756 451

SZAMBA
zbiorniki betonowe na scieki
domowe, przemysłowe, deszczówkę, gnojowicę

tel. 791 519 607
www.szambabetonowe-brat-bet.pl, brat-bet@wp.pl

POSADZKI MIXOKRETEM
UDZIELAM GWARANCJI NA POZIOM
TYNKI AGREGATEM

T. Panasiewicz - 663 776 972

DESKA elewacyjna i boazeria , 19x146 i 14x121, klasa A/B, świerk skandynawski, deska suszona, pakowana w foliach, dostępne duże ilości, możliwość transportu, cena o 38 zł. Tel. 535 911 666.

PŁYTA brukowa Bruk Bet Novator Solo 80x80, perła srebrno-stalowa, stan: nowa, ilość: 40,04 m2 (7 palet). Tel: 783 524 337

PARKIET jesionowy 5x30x22 mm, dostępne 200 m2. 80 zł Korytnica. Możliwość transportu. Tel. 607 607 700.

BOAZERIA szalówka 13x90x4000mm, dostępna 400m2 po 30 zł + vat, Korytnica 101a. Możliwość transportu. Tel. 607 607 700.

DESKA podłogowa - tarasowa - elewacyjna, dostępna 300 m2 po 74 zł + vat, Korytnica 101a. Możliwość transortu. Tel. 607 607 700.

LISTWA cokół dąb 20x90, dostępna 200mb, cena 35 zł/mb + vat. Korytnica 101a. Możliwość transportu. Tel. 607 607 700.

STOPNIE dębowe 250 x 1000 -1100 x 40 mm, dostępna 400 szt po 130 zł + vat. Korytnica 101a. Możliwość transortu. Tel. 607 607 700 .

PRĘT gwintowany fi 8, długość 2m. 80 szt. Cena 4 zł/szt 280 zł całość. 210 zł za całość. Dęblin. Tel. 697 421 696.

BEDNARKA ocynkowana 25x4 nowa, za pół ceny po 3,50 zł/kg. Maciejowice Ryki Stawex. Tel. 888 302 303, 502 375 285.

WALCÓWKA żebrowana fi.6 fi.8 - tanio po 2,50 zł/kg. Maciejowice Ryki Stawex. Tel. 888 302 303, 502 375 285.

PRĘT żebrowany fi.12, cena 38 zł/szt. Maciejowice Stawex. Tel. 888 302 303, 486145069.

BLACHA czarna 0,62mm x 70cm x200cm nowa, wyprzedaż tanio, cena 30 zł/arkusz. Maciejowice Stawex. Tel. 888 302 303, 600 126 019.

BLACHA łezka 3mm 6mb x1,5mb docinamy na wymiar, cena 140 zł/mkw. Maciejowice Stawex. Tel. 888 302 303, 25 6825794.

BRAMA kompletna nowa, z furtką i słupkami, w cenie materiału za 1.500 zł. Ryki Stawex. Tel. 502 375 285, 888 302 303.

BLACHA 3mm 2x4 niemiecka, pierwszy gatunek, zimnowalcowana, na podłogi do samochodów rozrzutników, cena 140 zł/mkw. Maciejowice Ryki Stawex. Tel. 502 375 285, 888 302 303.

PROFIL ocynkowany 80x20x1,5 nowy dobry na poziome ogrodzenia, wyprzedaż za pół ceny, 12 zł/mb. Maciejowice Warszawa Stawex. Tel. 888 302 303, 502 280 793.

RURA ocynkowana hydrauliczna fo.42,4x2,9mm dobra również na solidne słupki, za pół ceny - 17zł/mb. Maciejowice Stawex. Tel. 888 302 303, 600 126 019.

SŁUPY z rur fi.114x4 dobre za wiaty, cena 65 zł/mb. Maciejowice Garwolin Stawex. Tel. 600 126 019, 888 302 303.

BLACHA trapezowa T18 ocynk 0,5mm 50cm x200cm, nowa , wyprzedaż za pół ceny - 23 zł/szt. Maciejowice Stawex. Tel. 888 302 303, 48 614 5069.

PANELE ogrodzeniowe grafit 250x153x3,2 zimowa wyprzedaż 10 zł taniej od ceny w markecie - 50 zł/szt. Maciejowice Stawex. Tel. 888 302 303, 600 126 019.

SŁUPKI ocynkowane nowe fi.48x1,5 za pół ceny marketowej 3mb długości, cena 13 zł/mb. Maciejowice Stawex. Tel. 888 302 303, 486145069.

DWUTEOWNIK 360 12mb , 50 procent taniej, cena 2,50 zł/kg. Maciejowice Stawex. Tel. 888 302 303, 256825794.

KĄTOWNIK 20x20x1,5 wyprzedaż tanio - 2,50 zł/mb. Maciejowice Stawex. Tel. 888 302 303, 486145069.

CEOWNIKI ocynkowane nowe 40x40x1,5mm , cena 4 zł/mb. Maciejowice Stawex. Tel. 888 302 303, 486145069.

DLA DZIECI

SPRZEDAM

WÓZEK dla bliźniaków, gondola plus spacerówka, kompletny, firma Dorjan, stan bdb, kolor czarno-szary, cena 1800 zł. Dęblin. Tel. 668 725 348.

ŁÓŻECZKO dla dziecka, drewniane, jasne, + 2 materacem, cena 150 zł. Ryki. Tel. 606 695 881.

ZWIERZĘTA

SPRZEDAM

KACZORY duże. Tel. 783 525 405.

JŁÓWECZKI mleczne do dalszego chowu, waga od 100 do 300 kg. Okolice Kłoczewa. Tel. 665 580 792.

PROSIĘTA białe, mięsne, 20 szt. zarejestrowane, waga ok. 25 kg. Wola Korycka Górna. Cena do uzgodnienia. Tel: 509 624 674

PROSIĘTA. Tel: 606 181 345

JAŁOWKA podrośnięta , rasy mieszaniec Limousine, około 200 kg. okolice Kłoczewa. Tel. 602 891 979.

JAŁÓWECZKA rasy mięsnej Limousine, okolice Kłoczewa. Tel. 602 891 979.

JAŁÓWKA cielna jersej , termin wycielenia 4. luty, cena do uzgodnienia. Brzeziny. Tel. 666 220 178.

BYCZKA , cena do uzg. Tel. 604 868 650.

GOŁĘBIE orły żółte i czerwone, 5 samców i 2 samice, cena do uzgodnienia. Grabów Szlachecki. Tel. 500 763 009.

CIELAKI. Okolice Ryk. Tel: 727 431 684

BYCZEK, krzyżówka HF z SM. Tel: 695 526 711

PROSIĘTA zdrowe i wykastrowane. Chotynia. Tel: 600 923 954

MACIORA prośna. Chotynia. Tel: 600 923 954

BYCZEK. Tel: 25 754 30 28 lub 792 810 903

4 JAŁÓWKI wiek od 2 tygodni do roku, brązowe i czarno-białe, cena do uzgodnienia, 5km o Ryk. Tel. 505 544 375.

JAŁÓWECZKI, cielaki same już jedzą. okolice Kłoczewa. Tel. 693 135 621.

BYCZEK dwutygodniowy. Tel: 782 639 376

ZWIERZĘTA

KUPIĘ

SKUP cieląt, bydła i koni. Tel: 727 431 684

ZWIERZĘTA

ODDAM

ODDAM śliczne szczeniaczki - same pieski, 8 tygodni skończyły w ostatnim tygodniu listopada. Są pod opieką weterynarza. Tel: 697 215 871

ODDAM dorosłego pieska do adopcji, mały, rudy, kudłaty, ładny. Kochów koło Maciejowic. tel. 500 874 431

ODDAM dwie suczki czarne z miłych psów, okolice Ryk. Tel. 693 594 703.

ODDAM śliczne szczeniaczki - same pieski. Pieski 8 tygodni skończyły w ostatnim tygodniu listopada. Są pod opieką weterynarza. Tel: 697 215 871

RÓŻNOŚCI

SPRZEDAM

KRĄG z pokrywą, wym. 100x100x10,

KLIMATYZACJA • WENTYLACJA
REKUPERACJA • POMPY CIEPŁA
WIERCENIE W BETONIE
(TECHNIKA DIAMENTOWA)

EUROCOLD SIENKIEWICZ
501 099 450
www.eurocold.pl

Surowce wtórne
KORNEX
z myślą o środowisku
08-504 Ułęż, Korzeniów 80

SKUP SUROWCÓW WTÓRNYCH
OBSŁUGA FIRM
odbiór makulatury
odbiór folii
ODBIÓR ODPADÓW BUDOWLANYCH / GRUZU
81 866 76 92 665 622 822 669 105 580

eprasa.pl 96e948096d

ADAPTACJA PODDASZY
MONTAŻ PŁYT G-K
GŁADZIE
MALOWANIE
GLAZURNICTWO
537 051 787

cena 300 zł. Okolice Ryk. Tel. 665 249 940.

KASA pancerna 120x50x50cm. cena do uzg. Dęblin. Tel. 691 197 930.

RÓŻNOŚCI

KUPIĘ

KUPIĘ dęba na pniu. tel: 604 902 433

DESKI dębowe i jesionowe, sezonowe lub świeżo po przetarciu, cena do uzgodnienia, tel. 724 111 549

DĘBY ścięte lub na pniu, okolice Nowodworu i Ryk, cena do uzgodnienia. Tel. 724 111 549.

PRACA

SZUKAM

INSTRUKTOR nauki jazdy kat. B i C szuka dodatkowej pracy. Tel. 726 283 653.

KOBIETA 25 lat poszukuje pracy od zaraz, jestem dyspozycyjna, posiadam własny samochód, oraz prawo jazdy i ważną książeczkę sanepidowską, rozpatrzę każdą propozycję, interesuje mnie tylko praca stała. Tel: 502 669 930

PRACA

DAM

PRACA dodatkowa, online, zdalnie, chałupnicza, bez doświadczenia. Oferuję wynagrodzenie w przedziale 3500-7500 zł - facebook.com/kaczmarczyk.dawid

ZATRUDNIĘ pracowników produkcji tj: spawacz/ślusarz, lakiernik, pomocnik do prac fizycznych, mechanik i operator maszyn. Mile widziane doświadczenie. Istnieje możliwość przyuczenia. Tel: 501 148 610

ZATRUDNIĘ mężczyzn do pracy w gospodarstwie sadowniczym z zamieszkaniem na miejscu. Sobienie -Jeziory. Tel: 602 357 597

KIEROWCA kat. B, nie jest wymagane doświadczenie, chętnie przyuczymy do zawodu, wymagana książeczka zdrowia do celów sanitarno-epidemiologicznych. Piekarnia Żabczyńscy w Łaskarzewie. Tel: 726 687 160

PIEKARZ/POMOCNIK piekarza, nie jest wymagane doświadczenie, chętnie przyuczymy do zawodu, istnieje możliwość zatrudnienia osób z orzeczeniem o niepełnosprawności, wymagana książeczka zdrowia do celów sanitarno-epidemiologicznych. Piekarnia Żabczyńscy w Łaskarzewie. Tel: 609 095 035

MAGAZYNIER, nie jest wymagane doświadczenie, chętnie przyuczymy do zawodu, wymagana książeczka zdrowia do celów sanitarno-epidemiologicznych. Piekarnia Żabczyńscy w Łaskarzewie. Tel: 605 422 232

PAKOWANIE odzieży. Fabryka odzieży Garment, Sobolew. Tel: 535 802 102

OBSŁUGA pralni. Fabryka odzieży Garment, Sobolew. Tel: 535 802 102

KRAWCOWA / szwaczka do szycia odzieży lekkiej, ochronnej, roboczej. Fabryka odzieży Garment, Sobolew. Tel: 535 802 102

KIEROWCA kat. B, samochody dostawcze. Fabryka odzieży Garment, Sobolew. Tel: 535 802 102

INŻYNIER automatyk. Brueggen Polska Sp. z o.o., Celejów. Tel: 722 221 182

OPERATOR maszyn. Brueggen Polska Sp. z o.o., Celejów. Tel: 722 221 182

INŻYNIER projektów technicznych. Brueggen Polska Sp. z o.o., Celejów. Tel: 722 221 182

MAGAZYNIER. Brueggen Polska Sp. z o.o., Celejów. Tel: 722 221 182

SKLEP MEDYCZNY
ZATRUDNI SPRZEDAWCĘ
Wymagania:
TECHNIK ORTOPEDA
PIELĘGNIARKA
TECHNIK FARMACJI
FIZJOTERAPEUTA
Garwolin/Sulbiny
tel. 669 012 532
sklep.medyczny1810@gmail.com

ELEKTRYK. Brueggen Polska Sp. z o.o., Celejów. Tel: 722 221 182

POMOCNIK operatora maszyn. Brueggen Polska Sp. z o.o., Celejów. Tel: 722 221 182

MECHANIK z umiejętnością spawania metodą TIG. Brueggen Polska Sp. z o.o., Celejów. Tel: 722 221 182

KONTROLER jakości. Brueggen Polska Sp. z o.o., Celejów. Tel: 722 221 182

IT Manager. Brueggen Polska Sp. z o.o., Celejów. Tel: 722 221 182

SZUKASZ pracy? Jeśli jesteś zarejestrowana w Urzędzie Pracy, czujesz że odnajdziesz się w pracy z klientem pracując z marką premium, zapraszamy do składania ofert. E-mail: uplgarwolin@gmail.com

ZATRUDNIĘ kamieniarza z doświadczeniem, wysokie nagrodzenie, Ryki. Tel. 536 053 072.

FIRMA zatrudni pracowników (sprzątaczki i sprzątaczy) do sprzątania pomieszczeń biurowych. Tel: 600 242 300, 600 242 800

EKSPEDJENTKA do sklepu spożywczo-przemysłowego w Trojanowie, umowa o pracę, atrakcyjne warunki. Tel. 665 577 496.

PRACOWNIK produkcyjno-montażowy do okien PCV i ALU, prawo jazdy kat B. Wola Ducka, Trakt Lubelski. Tel: 502 252 153

PRACOWNIK działu obsługi klienta. Rudno, gm. Kołbiel. Tel: 501 935 833

KELNERKA lub kelner bankiety, tylko z doświadczeniem, praca weekendowa. Tel: 500 010 425

KIEROWCA krajowy, auto typu firanka, wysokie wynagrodzenie. Gończyce. Tel: 514 619 719

FIRMA brukarska zatrudni pracowników do układania kostki brukowej, praca na terenie Garwolina i okolic. Tel: 500 139 381

ZATRUDNIĘ pracowników budowlanych. Tel: 512 460 234

KIEROWCA kat. B, samochody dostawcze. Fabryka odzieży Garment, Sobolew. Tel: 535 802 102

AUTO Samoraj zatrudni elektro-mechanika samochodowego. Oferujemy: elastyczne godziny pracy, możliwość rozwoju zawodowego, wynagrodzenie 50 zł/h. Tel. 600 958 447, e-mail: autosamoraj@gmail.com

USŁUGI

USŁUGI mini koparką - wykopy pod: instalacje teletechniczne, przyłącza (elektryczne, gazowe, wodne), fundamenty, odwodnienia i nawodnienia. Tel: 511 483 828

STRUGANIE drewna „deska podłogowa, tarasowa, elewacyjna, kantówki, struganie 4 stronne" cena 7 zł/m2. Tel. 607 607 700.

WYCINKA drzew i krzewów itp. koszenie zieleni i nieużytków. Prace ogrodowo-podwórkowe. Drobne naprawy i remonty. Odśnieżanie. Tel. 500 463 989 .

USŁUGI elektryczne, pełna dokumentacja, wycena gratis. Tel: 505 003 601

OBRAZY ręcznie malowane. Tel: 601 698 355

SPORZĄDZĘ świadectwo charakterystyki energetycznej budynku/lokalu mieszkalnego na potrzeby: odbioru budynku; sprzedaży lub wynajmu budynku; sprzedaży lub wynajmu lokalu mieszkalnego; dofinansowania Moje Ciepło. Tel: 502 911 656

PROFESJONALNA pomoc w pisaniu wzorów prac: magisterskich, licencjackich, dyplomowych, zaliczeniowych, semestralnych. Dokonuję poprawek według zaleceń promotora.Prowadzę konsultacje naukowe. Tel: 795 671 408, e-mail: marta.jas84@gmail.com

OFERUJĘ usługi remontowo budowlane m.in. malowanie wewnętrzne i zewnętrzne, montaż ścian działowych G-K, układanie płytek, paneli, wymiana/montaż drzwi i okien, prace hydrauliczne. Tel: 724 484 161

OFERUJEMY: okna PCV, drzwi zewnętrzne, bramy garażowe, drzwi stalowe, rolety, plisy, moskitiery, parapety wew. i zew. Najwyższa jakość w najniższej cenie. Garwolin Kościuszki 48B, tel: 513 307 104

TOWARZYSKIE

POZNAM samotna i niepaląca panią w wieku 58-68 lat. Tel. 504 360 181.

KOREPETYCJE

OFERUJĘ

KOREPETYCJE z matematyki. Garwolin. Tel: 664 475 322

ODDAM

ZA DARMO

ZESTAW MEBLI oddam - szafa, bieliźniarka, barek, witryna, pawlacze, Ryki. Tel. 695 255 830.

Wójt Gminy Kłoczew ogłasza

pierwszy przetarg ustny nieograniczony na sprzedaż zabudowanej nieruchomości stanowiącej własność Gminy Kłoczew, położonej w miejscowość Wola Zadybska – działki nr 238/5 o pow. 0,5374 ha. Zgodnie z m.p.z.p. nieruchomość z przeznaczeniem pod tereny zabudowy usługowej.

Przetarg odbędzie się dnia 8 lutego 2024 roku o godzinie 10:00 w siedzibie Urzędu Gminy Kłoczew ul. Długa 67, sala konferencyjna na parterze. Cena wywoławcza 192 700,00 zł netto (podatek VAT – zwolniony), wadium 10 000,00 zł. Termin wniesienia wadium upływa 5 lutego 2024 r. Szczegółowe warunki przetargu zostały określone w ogłoszeniu o przetargu zamieszczonym na urzędowej tablicy ogłoszeń i na stronie www.kloczew.pl.

Ogłoszenie o przetargu podaje się do publicznej wiadomości na okres 30 dni przed wyznaczonym terminem przetargu.

Dodatkowe informacje można uzyskać w Urzędzie Gminy Kłoczew pod numerem telefonu 25 75 43 199 w. 23

SKUP KONI
w każdej kondycji
Szybka płatność - dwa dni

517055 016
506 385 510

SKUP ZBÓŻ
PASZOWE I KONSUMPCYJNE
KUPIĘ KUKURYDZĘ W KAŻDEJ POSTACI

517 055 016

pracownia krawiecka
- szycie na miarę z materiałów naszych bądź klienta
- skracanie spodni damskich i męskich
- zwężanie lub poszerzanie spodni
- skracanie marynarek, płaszczy, kurtek
- zwężanie i skracanie sukienek
- skracanie rękawów w marynarkach i płaszczach
- skracanie pościeli, firan i zasłon
- wymiana suwaka oraz wiele innych!

NASZA PRACOWNIA PROPONUJE DODATKOWE USŁUGI W POSTACI PRZERÓBEK KRAWIECKICH.

Z MALOWANEJ SKRZYNI
Ryki, ul. Szkolna 3 (wejście bramą)
tel. 600 086 783 (w godz. 7-15)

SKUP BYDŁA I CIELĄT
KONKURENCYJNE CENY
- byki - jałówki - krowy - konie
wysyłam na export
ODBIÓR Z GOSPODARSTWA W KAŻDEJ KONDYCJI
PŁATNOŚĆ GOTOWKĄ LUB SZYBKIM PRZELEWEM

tel. 519 136 146, 506 385 510

SKUPUJEMY ZBOŻE NA PASZĘ
szybki przelew lub gotówka
517 055 016

eprasa.pl 96e948096d

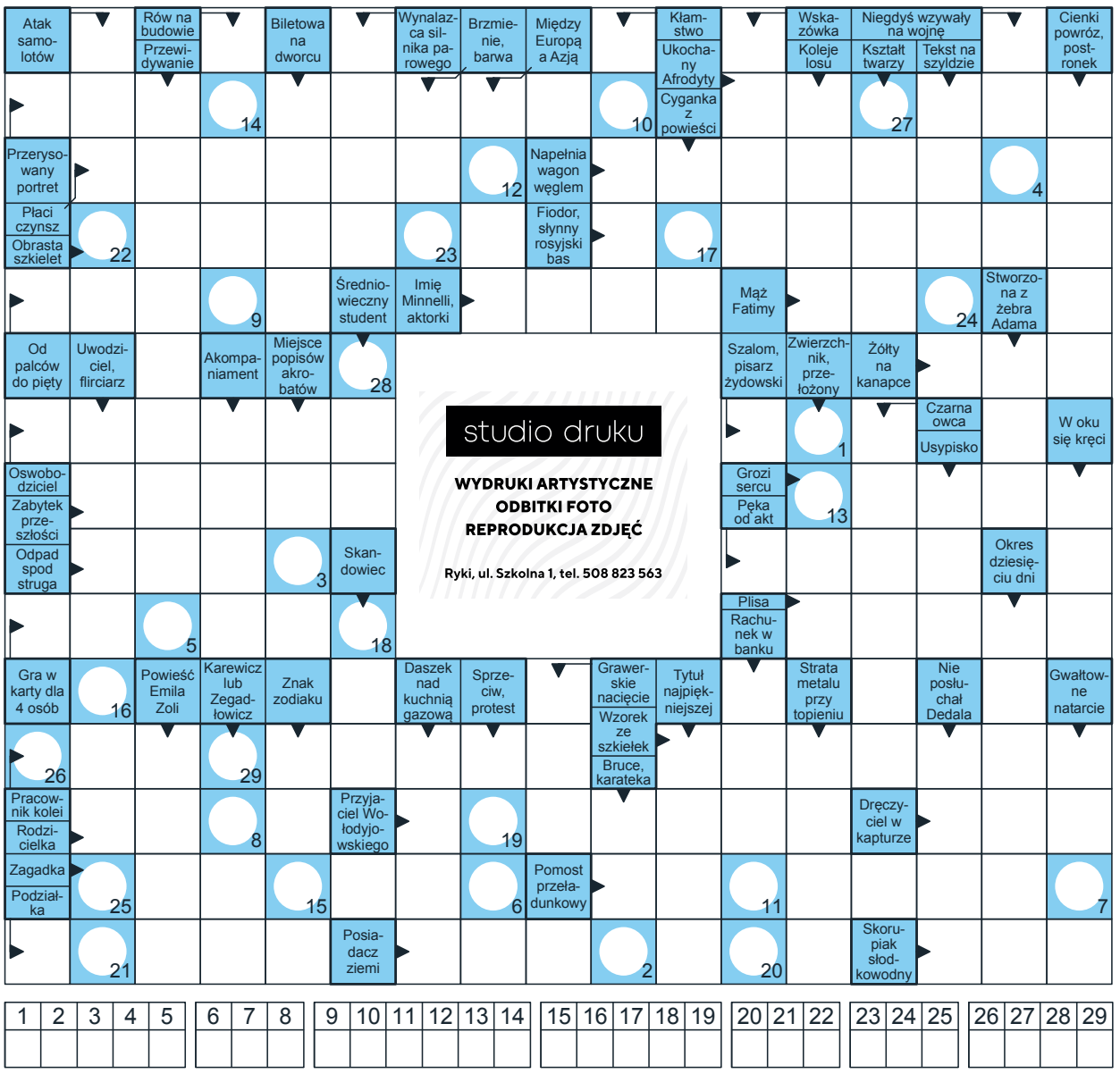

1	2	3	4	5	6	7	8	9	10	11	12	13	14	15	16	17	18	19	20	21	22	23	24	25	26	27	28	29

Sprawdź się w Naszym SUDOKU:

Wypełnij poniższe diagram 9×9 w taki sposób, aby w każdym wierszu, w każdej kolumnie oraz w każdym z dziewięciu pogrubionych kwadratów 3×3 znalazło się po jednej cyfrze od 1 do 9:

							7	9
8		5		7	4	1		
4	6		1				3	8
			6	5		9	1	
		6	9	1	7			4
	1	9	4	3	2		8	7
		8	2		6		4	
6		2					9	1
			5					6

		6						2
7	5				4			6
			3		6	4		
8			5		9	1	6	
	3	1				8		4
	4	9			1			7
9			4			7		8
				6		2		
					8		5	

Daria była pierwsza w 2024

Oto pierwsze dziecko, które przyszło na świat w 2024 roku w szpitalu w Garwolinie. Gratulujemy szczęśliwym rodzicom i witamy ich maleńką córeczkę!

Córka **Mariki** i **Szymona Oskrobów** przyszła na świat w Szpitalu Powiatowym w Garwolinie we wtorek, 2 stycznia, o godzinie 11:05. Ważyła 3680 g i mierzyła 56 cm.

Udało nam się porozmawiać ze szczęśliwą mamą pierwszego dziecka urodzonego w 2024 roku w Garwolinie. - *Przez przypadek jakoś tak wyszło. Nikt nas nie wyprzedził* - mówi z uśmiechem Marika Trojanek-Oskroba. Daria jest trzecim dzieckiem pani Mariki i pana Szymona. Na powrót mamy i siostrzyczki czekali w domu z tatą 4,5-letni Kornel i niemal 2-letnia Gracja.

Poród odbył się przez planowane cesarskie cięcie. - *Bardzo szybko to poszło. Byłam w szpitalu około 7:30 i już 11:05 mieliśmy maluszka, także przyjęcie, badania, kroplówka i cięcie* - opowiada mama.

- *Myślę, że to wszystko bardzo szybko i sprawnie poszło, także polecam usługi garwolińskiego szpitala i porodu* - mówi pani Marika, która jest już z maleństwem w domu. - *Znalezienie się w swoim „gnieździe" ma najlepszy wpływ* - zaznacza szczęśliwa mama pierwszego dziecka w 2024 roku.

ur

WYKREŚLANKA: ukryliśmy 20 nazw polskich miast. Wykreślisz je od góry do dołu, od lewej do prawej oraz na ukos: Lublin, Opole, Katowice, Kielce, Olsztyn, Gliwice, Rypin, Zabrze, Ryki, Bytom, Kutno, Sieradz, Kalisz, Olkusz, Radom, Sopot, Krosno, Mielec, Brzeg, Sztum:

M	A	K	M	H	K	L	A	S	A
O	P	A	R	I	R	E	N	A	S
N	R	R	E	O	E	O	K	C	I
K	A	L	I	B	S	L	A	Z	E
S	C	I	O	B	R	N	E	G	R
E	A	Z	R	L	O	A	O	C	A
G	R	Z	A	U	K	O	D	Y	D
R	E	Y	O	B	L	U	Y	O	Z
G	K	S	K	L	R	A	S	I	M
L	K	A	L	I	S	Z	I	Z	U
I	K	U	T	N	O	Z	E	B	R
W	B	I	S	O	P	O	T	Y	O
I	N	Y	P	I	W	E	P	Y	G
C	H	O	T	E	L	I	M	A	N
E	L	G	R	O	N	I	C	K	I
E	S	Z	T	U	M	O	G	E	A