Rodzice nie godzą się na tłok w klasie
Strona 9

Renata Pasik-Goryczka mistrzynią świata
Strona 13

tygodnik
23 X 2021 r.
nr 42 (1102)
cena 2,80 zł
(w tym VAT 5%)
ISSN 1507-1049, INDEKS 325597

Obserwator Lokalny

Zamiast rozwodu

Do mediatora można przyjść w sprawie nieoddanych długów, sporów o miedzę i małżeńskich sporów, a także, gdy wejdziemy w konflikt z prawem.
Strona 7

Kobieta ze złamanym mostkiem
Strona 4

Będą pobierać próbki popiołu
Strona 5

Inwestycje - Dębica awansuje w rankingu
Strona 10

SiOStry z Grand Prix
Strona 20

Reklama

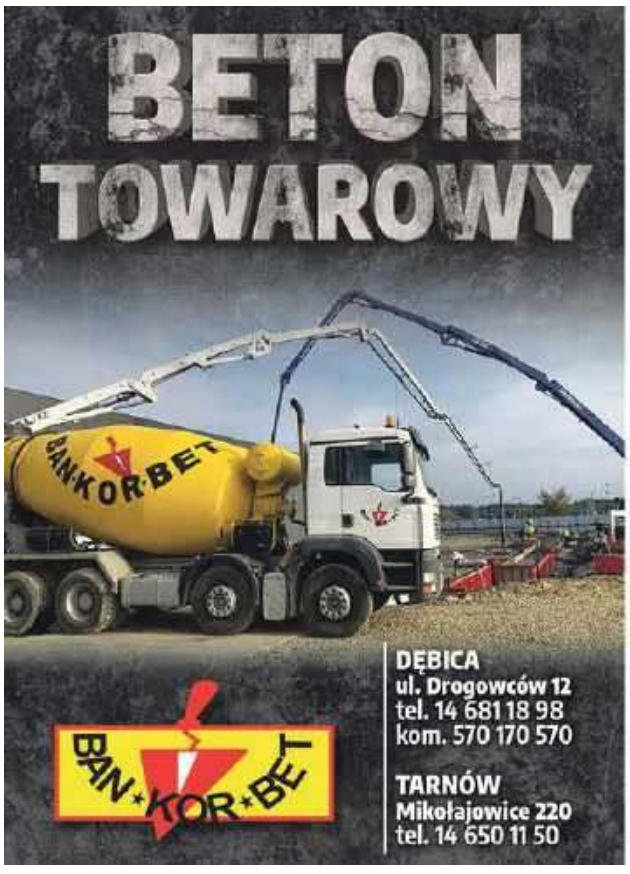

ISSN 1507-1049
9 771507 104119 42 >

eprasa.pl 97b67ebbc3

Komentarz

Ta klasa to trzy drużyny i sędzia

TOMASZ RATUSZNIAK

Po przeczytaniu artykułu Agnieszki Majby-Pochwat, który publikujemy na 9 stronie tego numeru, a który dotyczy zbyt licznej zdaniem rodziców klasy w Szkole Podstawowej nr 6, próbuję sobie wyobrazić klasę składającą się z 34 uczniów.
I co mam przed oczami? Trzy drużyny piłkarskie i jeszcze sędziego. Toż w takim składzie trudno mecz rozegrać, a co dopiero lekcje poprowadzić. Nawet nie staram wyobrazić sobie, że w tej grupie jest dziecko, które wymaga więcej uwagi. Jaką szansę wyłuskania go z tego tłumu ma nauczyciel? Mam wrażenie, że niewielką.
A zapanowania nad nim? Podobnie, o czym świadczą słowa jednej z uczennic tej klasy, która twierdzi, że w tylnych ławkach niewiele słychać, bo słowa nauczyciela są zagłuszane przez rozgardiasz w klasie. Dlatego też nie dziwię się rodzicom, którzy nie godzą się, by ich dzieci uczyły się w takich warunkach. Też bym nie chciał i mój podpis również znalazłby się pod pismem do Kuratora Oświaty z wnioskiem o podzielenie klasy.

Dla kogo finanse miasta są ważniejsze niż dobro jego dziecka? Ręka w górę.

A argumenty władz miasta? Nie wiem, jakie jeszcze padały na spotkaniu w Ratuszu, ale ten wiceburmistrza dotyczący tego, że rodzice powinni wziąć pod uwagę, że dzielenie klasy powoduje obciążenie dla finansów samorządu setnie mnie ubawił. No, rzeczywiście w zestawieniu z dobrem mojego dziecka finanse miasta miałyby dla mnie takie znaczenie, że ho, ho! Normalnie spać bym nie mógł po nocach...

ratuszniak@ol.com.pl

Z ust wyjęte

Teresa Połoska

Mam też nadzieję, że nikomu nie przyjdzie do głowy, by kolejny raz zmieniać patrona.

O tym dlaczego Liceum Ogólnokształcące w Jodłowej ma już trzeci sztandar i kim była Hanka Sawicka piszemy na str. 16

Komentarz

Trochę w tym winy wolontariuszy

GRZEGORZ KRÓL

Irena Nowak, kobieta o wielkim sercu i bardzo zaangażowana w to co robi cieszy się, że do przytuliska dla bezdomnych zwierząt w Podgrodziu podłączony zostanie prąd.
W tekście na 14 stronie mówi, że sporo obowiązków związanych z przytuliskiem, w tym z adopcją bezdomnych zwierząt spoczywa na niej i na innych wolontariuszach. Płacą za leczenie psów, transportują je do nowych domów. I tak sobie pomyślałem, że może właśnie to ich zaangażowanie i bezinteresowna pomoc zwierzętom była powodem, że na prąd musieli tak długo czekać? Może ktoś po cichu liczył, że znajdą np. sponsora. Albo zrzutkę zorganizują w internecie? To są oczywiście luźne myśli. Nie wiem, czy mają jakiekolwiek poparcie w rzeczywistości. Ale często zaangażowanie jednych powoduje u innych pewne rozluźnienie. Rozmawiałem ze znajomym, który skarżył się na dyrektorkę jednej instytucji, że nic nie robią, że jest brudno, że bałagan. Że oni muszą to robić, a nikt im za to nie płaci. Ale robią to dla swoich dzieci. Tak jak Irena Nowak z wolontariuszami dla psów w przytulisku. Tylko, czy to tak powinno wyglądać?
Wolontariusze powinni czuć większe wsparcie. Z drugiej strony wolontariat doprowadził do rozleniwienia wójtów, dyrektorów, prezesów. Po co mają coś robić, skoro wolontariusze zrobią to samo. I to za darmo.

krol@ol.com.pl

Liczba tygodnia

975

widzów podczas 15 seansów zobaczyło w kinie Śnieżka w Dębicy film Nie czas umierać, którego bohaterem jest James Bond.

Reklama

O niej się mówi

Magdalena Bukowska

Jej wystawę malarstwa i rysunku od 22 października oglądać będzie można w Galerii Sztuki Miejskiego Ośrodka Kultury w Dębicy.

Pochodzi z Dębicy. Jest absolwentką Akademii Sztuk Pięknych w Krakowie, na kierunku malarstwo. Studiowała Sztuki Wizualne na specjalności grafika komputerowa w Instytucie Sztuk Pięknych Uniwersytetu Rzeszowskiego oraz otrzymała dyplom Projektanta Ubioru w Krakowskiej Szkole Artystycznej. Uczestniczyła w wystawach w Polsce i za granicą. W zeszłym roku pokazywała swoje prace na Wystawie Środowiskowej w Galerii Sztuki MOK w Dębicy. Aktualnie reprezentowana jest przez Galerię MAG w Warszawie i Albe Art Gallery.
Zajmuje się malarstwem, rysunkiem, rzeźbą i artystycznym projektowaniem ubioru. **tra**

Felieton gościnny (zamiast listu do redakcji)

Tam mogliby czekać bracia Zielińscy

Chłodny stosunek niektórych dębiczan do rodzin z dziećmi koczujących na granicy polsko–białoruskiej trudno zrozumieć. Zaledwie 2 lata temu rady miasta i powiatu przyjęły Samorządową Kartę Praw Rodziny. Szybko zapomniano o tym zbiorze banałów.
A skoro tak, to kto jeszcze pamięta, że 36 lat temu z Żyrakowa uciekło dwóch chłopców. W Szwecji znaleźli przystań. Nikt ich nie przepychał przez granicę, nie przepędzał. Starszy Adam miał wtedy 15 lat i był uczniem ZSZ nr 1 w Dębicy, 13-letni Krzysztof chodził do podstawówki w Żyrakowie. 23 października 1985 roku wsiedli do pociągu: Warszawa, Szczecin, w Świnoujściu schowali się pod TIR-a i dotarli do Ystad w Szwecji. Służba Bezpieczeństwa w Dębicy naciskała na rodziców, aby zażądali powrotu synów. Gdy odmówili dębicki sąd zawiesił im prawa rodzicielskie. W ich imieniu zrobiło to państwo. Obaj chłopcy ostatecznie otrzymali w Szwecji azyl.
Kolejne przypomnienie - 2 punkt konwencji praw dziecka ONZ: - Dziecko głodne powinno być nakarmione, dziecko chore powinno być pielęgnowane, dziecko wykolejone wrócone na właściwą drogę, sierota i dziecko opuszczone - wzięte w opiekę i wspomagane.
Trzecie przypomnienie: niebawem dębiczanie (także ci „niektórzy") na wigilijnym stole postawią talerz przeznaczony dla zbłąkanego wędrowca. Czy także dla dzieci z granicy polsko–białoruskiej, może podobnych do braci Zielińskich? Władze Polski nie chcą ich przyjąć. Jednak niektórzy dębiczanie nie muszą tak gorliwie tego popierać. Przyzwoiciej byłoby powstrzymać się od negatywnych komentarzy pod adresem uchodźców. Choć to bardzo niewiele.

Andrzej Janiec

Reklama

eprasa.pl 97b67ebbc3

Ale młodzi wciąż na czele listy bezrobotnych

To u nas powstaje najwięcej przedsiębiorstw na Podkarpaciu

We wrześniu 90, a w sierpniu aż 111 firm powstało w powiecie dębickim. W tym roku 754.

Takie dane podaje Główny Urząd Statystyczny, a potwierdza je Katarzyna Rostowska-Machnik, dyrektor Powiatowego Urzędu Pracy. Liczba nowych przedsiębiorstw stawia powiat dębicki na jednym z czołowych miejsc w województwie. Ale to nie wszystko.

- W sierpniu we wszystkich powiatach odnotowano przewagę liczby nowo zarejestrowanych przedsiębiorstw nad wyrejestrowanymi. Największa wystąpiła w Rzeszowie oraz powiecie dębickim - czytamy w raporcie GUS.

Od stycznia do września 2021 roku w powiecie działalność gospodarczą wyrejestrowało 309 podmiotów, w tym 287 to osoby fizyczne prowadzące działalność gospodarczą.

Ze wszystkich nowych firm, jakie powstały u nas w tym roku, aż 656 to osoby fizyczne podejmujące działalność gospodarczą.

Zdaniem Katarzyny Rostowskiej-Machnik ta dynamika spowodowana jest sprzyjającymi warunkami do rozkręcania własnych biznesów. Korzystne kredyty, z prolongatą spłaty, proponują banki, ale pomoc dla początkujących można uzyskać także w urzędzie.

- W grupie 656 osób podejmujących działalność gospodarczą do końca września ujęto również 91 osób, które uzyskały z Powiatowego Urzędu Pracy w Dębicy dotację na rozpoczęcie działalności gospodarczej - podkreśla dyrektorka.

Jej zdaniem mobilizacja do utworzenia własnej firmy może wynikać także z sytuacji spowodowanej pandemią. Część osób, które się na to zdecydowały, straciły pracę w wyniku zwolnień wynikających z kondycji przedsiębiorstw po lockdownie.

Biorąc pod uwagę liczbę nowo powstałych firm oczywista wydaje się informacja o malejącej liczbie bezrobotnych. Na koniec września w ewidencji PUP w Dębicy zarejestrowanych było 2737 osób bez zatrudnienia. To o 105 osób mniej niż w sierpniu. Nawet mimo tego, że we wrześniu do grona bezrobotnych dołączyło o 119 osób więcej niż w sierpniu.

Paulina Jedynak właścicielka zakładu O mały włos jest w gronie osób, które niedawno rozpoczęły własną działalność.

Najliczniejszą grupę bezrobotnych stanowią kobiety (64,08%), potem osoby zamieszkałe na wsi (59,12%), bez kwalifikacji zawodowych (25,36%).

We wrześniu zarejestrowało się 436 bezrobotnych, w tym 229 kobiet. W tej grupie 125 osób po raz pierwszy, zaś 311 powróciło po raz kolejny do ewidencji. Najliczniejszą grupę stanowiły osoby poprzednio pracujące – 357 osób.

W analizie danych GUS zwraca uwagę liczba osób bezrobotnych młodszych niż 25 lat. Ta grupa w liczbie 162 osoby stanowiła aż 37,16% wszystkich zarejestrowanych we wrześniu. Ponad połowa mieszkańców powiatu, którzy trafili do rejestrów PUP w ubiegłym miesiącu, to ludzie, którzy nie skończyli 30 lat - 246 osób, co przekłada się na 56,42% zarejestrowanych.

Skąd taka liczba młodych bezrobotnych? Katarzyna Rostowska-Machnik nie jest w stanie tego powiedzieć. Żadne dane, w których jest posiadaniu, nie tłumaczą tego zjawiska.

Można się tylko domyślać, że część tej grupy to młodzi ludzie, którzy pracowali za granicą, a z powodu pandemii wrócili do kraju i do tej pory nie udało im się znaleźć pracy.

(nan)

Materiał informacyjny Ministerstwa Zdrowia

CYTOLOGIA – BADANIE, KTÓRE RATUJE ŻYCIE

Każdej kobiecie zagraża rak szyjki macicy. Stanowi on drugą – po raku piersi – najczęstszą przyczynę śmierci kobiet z powodu nowotworów. Liczba kobiet chorych na ten rodzaj raka sięga 1,4 miliona na świecie. Co roku ponad 3500 Polek dowiaduje się, że ma ten nowotwór, a połowa z nich umiera. Zachorowań i zgonów byłoby mniej, gdyby więcej kobiet korzystało z profilaktyki cytologicznej i szczepiło się przeciw zakażeniu wirusem brodawczaka ludzkiego HPV.

KTO CHORUJE NA RAKA SZYJKI MACICY

Rak szyjki macicy nie jest uwarunkowany genetycznie. Zapadają na niego głównie kobiety w średnim wieku i starsze: aż 60 proc. Polek cierpiących na tę chorobę ma 45-64 lata. Nowotwór atakuje cicho i powoli, a średni czas jego rozwoju to 14 lat. Przez lata nie powoduje żadnych dolegliwości, a pojawienie się objawów wskazuje na zaawansowane stadium, trudne lub niemożliwe do wyleczenia. Polskie wskaźniki zachorowalności i śmiertelności są wyższe niż średnie w Unii Europejskiej.

Rak szyjki macicy jest nowotworem złośliwym, który najczęściej jest skutkiem długotrwałego zakażenia wirusem brodawczaka ludzkiego HPV, szczególnie jego wysoko rakotwórczymi typami 16 i 18. Wirus HPV przenosi się zwykle drogą płciową. Na ogół organizm sam go usuwa, ale czasami dochodzi do zakażenia, które może skutkować zaburzeniami nabłonka szyjki macicy, prowadzącymi do złośliwej choroby nowotworowej.

Ryzyko raka szyjki macicy zwiększa się w wyniku: wieloletniego stosowania doustnych środków antykoncepcyjnych, wczesnej inicjacji seksualnej, dużej liczby partnerów, palenia papierosów, otyłości, diety ubogiej w warzywa i owoce (niedobór witamin C, A i karotenoidów), obniżonej odporności (np. po przeszczepach narządów albo po zakażeniu wirusem HIV) i chorób przenoszonych drogą płciową (chlamydie, rzęsistek pochwowy i wirus opryszczki).

JAK WYKRYĆ RAKA SZYJKI MACICY

Ten rak zaczyna się bezobjawowo, dlatego nie wolno lekceważyć niepokojących sygnałów. Tym bardziej, że wczesne rozpoznanie daje ponad 90 proc. szans na wyleczenie. Do pilnej wizyty u ginekologa powinny skłaniać: plamienia i krwawienia kontaktowe po badaniu ginekologicznym lub po stosunku, dłuższe i obfitsze niż zazwyczaj krwawienia miesięczne, nietypowe lub nieregularne krwawienia lub krwawienia u kobiet po menopauzie.

Często w trakcie badania ginekologicznego lekarze stwierdzają dysplazje, czyli zaburzenia rozwoju komórek nabłonka szyjki macicy, które mogą prowadzić do rozwoju raka. Przy podejrzeniu raka szyjki macicy ginekolodzy zlecają – poza badaniami fizykalnymi i cytologią – wykonanie kolposkopii, czyli oglądu szyjki macicy i wnętrza pochwy pod dużym powiększeniem, ewentualnie biopsję z części pochwowej i kanału szyjki macicy.

Leczenie raka szyjki macicy zależy od etapu choroby, stanu pacjentki i jej wieku. Najpierw stosuje się interwencje chirurgiczne, w tym usunięcie chorych obszarów, a później także przyległych węzłów chłonnych, jak też radioterapię i chemioterapię.

PROFILAKTYKA KLUCZEM

Kluczem do zapobiegania rakowi szyjki macicy jest profilaktyka, systematyczne wizyty w gabinetach ginekologicznych i cykliczne badania cytologiczne. Eksperci podkreślają, że kobiety powinny być wyczulone na najdrobniejsze niepokojące objawy, jak nieregularne, nadmierne i nieprawidłowe krwawienia, także między miesiączkami czy w okresie pomenopauzalnym, obfite wodniste upławy czy ból w trakcie stosunku. Każde takie zdarzenie to powód do pilnej wizyty u ginekologa, będącej niezbędnym elementem profilaktyki dla wszystkich kobiet po inicjacji seksualnej.

W Polsce działa Populacyjny Program Profilaktyki i Wczesnego Wykrywania Raka Szyjki Macicy, zapewniający Polkom w wieku od 25 do 59 lat co 3 lata bezpłatne badanie cytologiczne, o gwarantowanej, najwyższej jakości. Nie trzeba mieć skierowania, a osoby z grup ryzyka (np. zakażone wirusem HIV, przyjmujące leki immunosupresyjne i zakażone HPV) mogą się badać co rok. Cytologię można wykonać w każdej poradni położniczo-ginekologicznej, która podpisała umowę z NFZ, a także w wybranych poradniach podstawowej opieki zdrowotnej, które uczestniczą w Programie profilaktyki raka szyjki macicy. Odsetek kobiet chętnych do tych badań wciąż jest zbyt niski.

MARTYNA Z WĄGROWCA (LAT 41)

„Zapisałam moje 13-letnie bliźniaczki na szczepienie przeciwko HPV. Dzisiejsze nastolatki szybko się rozwijają, już w podstawówce, wcześniej niż w mojej młodości, wyglądają i zachowują się, jak młode kobiety. Dlatego trzeba myśleć o ich zdrowiu jako kobiet, nawet gdy jest to przysłowiowe dmuchanie na zimne. Jeśli istnieje szczepionka, która może uchronić moje córki w przyszłości przed rakiem wywołanym wirusem brodawczaka ludzkiego HPV, to czuję się zobowiązana, aby je zaszczepić. Zwłaszcza, że nasza gmina Wągrowiec nie tylko zorganizowała szczepienia w Szkole Podstawowej nr 2, do której chodzą moje córki, ale też zapłaciła – z powiatem wągrowieckim, jak przeczytałam w lokalnym tygodniku – za obie dawki. Wystarczy zgoda rodziców i wypełniony formularz oraz książeczka zdrowia, żeby odnotować szczepienie. A jak ktoś nie zdąży, to są dodatkowe terminy".

Postęp medycyny i farmacji pozwala obecnie na nabycie odporności na rakotwórcze szczepy wirusa HPV, dzięki skutecznej szczepionce, zalecanej przez Światową Organizację Zdrowia. Już dzisiaj szereg samorządów w Polsce organizuje i finansuje szczepienia przeciw wirusowi HPV dla kilkunastoletnich dziewczynek. Ministerstwo Zdrowia zapowiada wprowadzenie pełnej refundacji szczepionki przeciw wirusowi HPV.

Chcesz wiedzieć więcej, szukasz informacji na temat bezpłatnych badań, wejdź na www.planujedluglezycie.pl lub zadzwoń na bezpłatną Infolinię 800 190 590.

Infolinia jest czynna 24 godziny na dobę, 7 dni w tygodniu.

Jesteś pracodawcą? Dbasz o zdrowie swoich pracowników? Weź udział w programie PracoDawca Zdrowia.
Więcej informacji na stronie: **planujedluglezycie.pl** zakładka PracoDawca Zdrowia.

PLANUJĘ DŁUGIE ŻYCIE

Ministerstwo Zdrowia

Kampania społeczna „Planuję długie życie" realizowana w ramach Narodowej Strategii Onkologicznej na lata 2020-2030, finansowana ze środków Ministra Zdrowia.

eprasa.pl 97b67ebbc3

KRONIKA POLICYJNA

OD WEEKENDU PIECHOTĄ
Od piątku do niedzieli policjanci z Dębicy zatrzymali pięć praw jazdy. W Brzeźnicy zmierzyli prędkość nissana, kierowanego przez mieszkańca Ostrowca Świętokrzyskiego. 26-latek jechał 117 km/h. W sobotę wpadło dwóch. Pierwszy to 29-letni obywatel Słowacji, który w Gliniku Górnym jechał bmw 102 km/h, drugi to 36-letni mieszkaniec Głobikowej, który motocyklem bmw pędził przez Brzostek 111 km/h. W niedzielę wpadł 46-letni mieszkaniec Warszawy, kierujący ciężarowym volkswagenem. W Strzegocicach miał na liczniku 107 km/h. Prawo jazdy stracił też 38-letni mieszkaniec Brynicy, zatrzymany w Brzostku. Peugeotem jechał 106 km/h.

ZAHACZYŁ PODCZAS MIJANIA
Mandat karny w kwocie 300 zł i 6 punktów karnych otrzymał mieszkaniec Nowego Przebojewa, który podczas mijania się z fiatem doblo doprowadził do zderzenia bocznego. Zdarzenie miało miejsce na ul. Słonecznej w Brzostku w czwartek 14 października.

COFAŁ I UDERZYŁ
Tego samego dnia na Pana Tadeusza w Dębicy kierowca fiata podczas cofania uderzył w forda focusa. Kierowca z Dębicy otrzymał mandat 220 zł i 6 punktów.

INFORMATOR

KOMENDA POWIATOWA POLICJI
Dębica, ul. Chłodnicza 20,
tel. 47 8228 399, alarm. 112
Oficer dyżurny
- 47 8228 310
Sekretariat komendanta
- 47 8228 305
Rewir Dzielnicowych miasta Dębica
-47 8228 347

SĄD REJONOWY
Dębica, ul. Słoneczna 3
tel. 14 68 076 00

PROKURATURA REJONOWA
Dębica, ul 3 Maja 2
tel. 17 506 14 04

TELEFON ZAUFANIA
- 47 8228 370
CZYNNY CAŁODOBOWO

KOMISARIATY I POSTERUNKI
Komisariat Policji w Brzeźnicy
- 47 8228 561
Komisariat Policji w Pilźnie
- 47 8228 551
Komisariat Policji w Brzostku
- 47 8228 521
Posterunek Policji w Czarnej
- 47 8228 541
Posterunek Policji w Żyrakowie
- 47 8228 411

STRAŻ MIEJSKA
Dębica, ul. Ratuszowa 2,
- 14 683 82 59, alarm. 986

Kobieta ma złamaną rękojeść mostka

Zderzenie w Parkoszu

Wymusił pierwszeństwo i doprowadził do wypadku na DK 94.

A przynajmniej tak wynika ze wstępnych ustaleń policji. Choć pierwotnie wszystko wskazywało, że zdarzenie zakwalifikowane zostanie jako kolizja, to ostatecznie prowadzone jest postępowanie pod kątem wypadku.

Miał on miejsce w czwartek 14 października o 16:30, na skrzyżowaniu przy Zajeździe Parkosz. Od strony Pilzna drogą krajową nr 94 jechało audi a4, kierowane przez 49-letniego mieszkańca Parkosza. Mężczyzna chciał skręcić w lewo, w drogę gminną. Nie upewnił się, czy manewr ten może wykonać bezpiecznie. W tym czasie starą czwórką od strony Dębicy jechała kia, kierowana przez 26-letnią mieszkankę Dębicy. Wraz z nią w pojeździe znajdowały się jeszcze trzy pasażerki. Doszło do zderzenia pojazdów.

Jako pierwsza do szpitala przewieziona została kierująca kią. Ale sierż. sztab. Magdalena Baran z Komendy Powiatowej Policji w Dębicy wyjaśnia, że trafiły tam również pasażerki tego pojazdu, które skarżyły się na ból głowy. Wszystkie cztery po badaniach zostały zwolnione do domu. Nie oznacza to jednak, że nikomu nic się nie stało, a sprawę będzie można zakończyć mandatem dla kierującego audi.

- Kierująca kią kobieta doznała złamania rękojeści mostka - mówi Magdalena Baran.

Pozostałe panie, które znajdowały się w kii nie odniosły żadnych obrażeń ciała.

Postępowanie w tej sprawie prowadzą policjanci z Komisariatu Policji w Pilźnie, a jej finał najprawdopodobniej będzie w sądzie.

rar

Policjanci ustalili, że winny jest kierowca audi. Fot. OSP Pilzno.

Usłyszał zarzuty i zniknął

Poszła zapalić papierosa, zostawiła otwarty samochód. Straciła pieniądze.

Do zdarzenia doszło w komisie samochodowym przy ulicy Lwowskiej. Jak wyjaśniła później mieszkanka Dębicy, przyjechała tu, by pooglądać samochody. Swoje bmw zaparkowała w pobliżu i oddaliła się, chcąc najpierw zapalić papierosa. W środku została torebka z portfelem, a w nim pokaźna suma pieniędzy. Kiedy kobieta wróciła, torebka była na swoim miejscu, podobnie jak portmonetka. Tyle tylko, że pieniędzy było mniej.

- Kobieta stwierdziła, że zginęło 15,8 tys. zł. O zdarzeniu powiadomiła policję - mówi Jacek Żak, prokurator rejonowy w Dębicy.

Co ciekawe, złodziej nie zabrał wszystkich pieniędzy. W portfelu zostało 230 zł.

Sprawcę udało się namierzyć dzięki kamerom monitoringu. Został zatrzymany, ale nie przyznał się do winy. Paweł M. nie miał też przy sobie pieniędzy, które zabrał z torebki pokrzywdzonej.

Póki co postępowanie w tej sprawie zostało zawieszone, bo 52-letni mężczyzna zniknął i policja nie zna miejsca, w którym przebywa. Za tę kradzież będzie mu grozić do 7,5 roku więzienia, bo dopuścił się jej w warunkach recydywy.

(nan)

Rowerzysta poniósł śmierć na miejscu

Do tragicznego wypadku doszło w sobotę 16 października w Pustkowie.

Drogą wojewódzką Dębica-Mielec jechał 52-letni rowerzysta, mieszkaniec powiatu dębickiego. W pewnym momencie mężczyzna zjechał na przeciwległy pas ruchu. Od strony Mielca jechało audi, kierowane przez 24-letniego mieszkańca powiatu dębickiego. Doszło do zderzenia, w wyniku czego kierujący jednośladem poniósł śmierć na miejscu.

Młody kierowca samochodu został przebadany alkomatem. Był trzeźwy.

rar

Wypadek w Głowaczowej

Dziecko zabrała karetka

Do zderzenia trzech pojazdów doszło na skrzyżowaniu drogi gminnej i powiatowej.

Z ustaleń policji wynika, że kierujący skodą 21-latek jechał od strony Chotowej w kierunku centrum Głowaczowej. Zatrzymał się przed powiatówką, by przepuścić jadący pojazd. Kolejnego już nie przepuścił. Był to volkswagen kierowany przez 26-letnią mieszkankę Czarnej, która jechała z niespełna dwuletnim dzieckiem.

Doszło do zderzenia, po czym golf uderzył jeszcze w autobus MKS. Uczestnicy zdarzenia byli trzeźwi. Mały pasażer volkswagena został przewieziony na badania do Rzeszowa.

rar

Poznaj swojego dzielnicowego

Trzeba mieć podejście

Młodszy aspirant Artur Raś ma pod opieką pięć miejscowości w gminie Pilzno.

W policji pracuje od 14 lat, służbę zaczynał w Warszawie, od 2007 roku pracował w Dębicy, dwa lata później trafił do Pilzna. Dzielnicowym jest od 3 lat, rewir jego działania to: Lipiny, Machowa, Podlesie Machowskie, Łęki Dolne i Górne.

- W sumie około 5,5 tysiąca mieszkańców - szacuje dzielnicowy.

Ocenia, że rewir, w którym pracuje, nie różni się szczególnie od pozostałych na terenie gminy Pilzno: zdarzają się tu sprawy błahe i typowe interwencje, ale bywają i poważne zdarzenia - z takim miał do czynienia niedawno, kiedy w Lipinach policjanci ujawnili i zlikwidowali nielegalną wytwórnię tytoniu.

Zdaniem Artura Rasia praca, którą wykonuje jest specyficzna z uwagi na ciągły kontakt z ludźmi, a co za tym idzie konieczność indywidualnego podejścia do każdego z nich.

- Bo każdy człowiek jest inny - mówi.

Z dzielnicowym można się skontaktować telefonicznie pod numerami: 572-908-520 lub 47 8228 557 lub mailowo: dzielnicowy.pilzno2@rz.policja.gov.pl.

(nan)

Mł. asp. Artur Raś dzielnicowym jest od 3 lat. Fot. KPP w Dębicy.

eprasa.pl 97b67ebbc3

Dzwoń jeśli podejrzewasz, że sąsiad cię truje

Podczas kontroli będą pobierać próbki popiołu

Kiedy robi się zimno i odpalamy piece, czujniki smogu zaczynają szaleć.

Kontrole prowadzone będą od godz. 6:00 do 22:00. fot. archiwum

Ten obsługiwany przez airly.eu, a zamontowany w Dębicy przy ul. Grottgera, wskazywał w zeszłym tygodniu, że stężenie rakotwórczego pyłu PM 2,5 wynosiło tam 100 µg/m3, czyli 400% normy. PM 10 - 107 µg/m3, czyli 213 % normy.

Podobnie było w Pustyni, gdzie stężenie PM 2,5 wynosiło 94 µg/m3, czyli 375 % normy, a PM 10 - 133 µg/m3, czyli 266% normy.

W Dębicy sprawdzaniem, czy mieszkańcy nie palą śmieciami zajmują się strażnicy miejscy.

- Tylko jaka jest ich skuteczność jeśli pracują do godz. 16:00, a w piecu pali się przecież wieczorem? To kiedy będą te kontrole robić? Rano, kiedy wszyscy są w pracy i kominy nie dymią? - pyta jeden z naszych Czytelników.

Jednak Sylwester Bieszczad, komendant Straży Miejskiej zapewnia, że w sezonie grzewczym wygląda to nieco inaczej.

W dni powszednie mundurowi z Ratusza pracują od godz. 6:00 do 22:00. Jedynie w weekendy, z uwagi na braki kadrowe, nie jest to możliwe.

- Ale wtedy, jeśli mamy podejrzenie, że ktoś pali śmieciami, możemy dzwonić na policję - zastrzega Sylwester Bieszczad.

Na co dzień jednak takie sprawy zgłaszamy Straży Miejskiej pod nr. tel: 986 lub 14 683 82 59. Można je również zgłaszać drogą mailową pod adresem: strazmiejska@umdebica.pl.

- Rocznie mamy koło setki takich zgłoszeń - mówi komendant.

Strażnicy miejscy, podobnie jak ich koledzy z gminy Dębica, podczas interwencji będą mogli pobierać próbki popiołu. Ich analizą zajmą się firmy, z którymi oba samorządy podpisane mają umowy.

Gmina Dębica dodatkowo zapowiada, że jeszcze w tym roku do kontroli stanu powietrza wykorzystać chce specjalistycznego drona.

tra

Małgorzata Kędzior kończy pracę w MOPS

Dyrektorem Miejskiego Ośrodka Pomocy Społecznej była od 2007 roku.

Małgorzata Kędzior po 44 latach pracy przechodzi na emeryturę. Fot. D. Tyrpin.

W piątek 15 października Małgorzata Kędzior ostatni raz przyszła do pracy, a od poniedziałku 18 października przebywa na urlopie.

- Będę na nim do 26 listopada i wtedy oficjalnie przechodzę na emeryturę - mówi dyrektor MOPS.

Pracę w administracji rozpoczęła w 1977 roku. Najpierw pracowała w Urzędzie Miejskim w Pilźnie. Z pomocą społeczną związana jest od 1984 roku. Na początku była pracownikiem socjalnym, następnie kierownikiem Ośrodka Opiekuna Społecznego, a później kierownikiem Działu Świadczeń w Miejskim Ośrodku Pomocy Społecznej w Dębicy, który powstał w 1990 roku.

W czasach, kiedy ośrodkiem kierował Kazimierz Ćwik, Małgorzata Kędzior została jego zastępcą. To zmieniło się w 2007 roku, kiedy stanęła na czele MOPS.

Z jej inicjatywy w Dębicy powstał Środowiskowy Dom Samopomocy, Dom Dziennego Pobytu oraz Dom dla Bezdomnych Mężczyzn, Klub Integracji Społecznej, a także trzy świetlice socjoterapeutyczne, wypożyczalnia sprzętu rehabilitacyjnego, Dom Seniora i Centrum Integracji Społecznej. Małgorzata Kędzior jest także współzałożycielką Koła Towarzystwa Pomocy im. Św. Brata Alberta w Dębicy i jedną z założycielek i członkiem Stowarzyszenia Pomocy Społecznej Ad Astram.

Pytana o to, czym zajmie się teraz mówi, że po 44 latach pracy chce odpocząć.

- A co potem? Zobaczymy. Mam syna i wnuki w Szwajcarii, będę do nich jeździła - dodaje.

Podczas jej urlopu ośrodkiem kierowała będzie Marzena Socha. Czy potem zostanie dyrektorem?

rar

Ogłoszenie

Firma z wieloletnim doświadczeniem w branży OZE poszukuje działek do wydzierżawienia z przeznaczeniem na farmy fotowoltaiczne.

Wielki boom na instalacje fotowoltaiczne trwa w najlepsze. Ekologia jest dziś nie tylko w modzie, ale i w cenie. Bo w tym wszystkim chodzi nie tylko o oszczędzanie i zarabianie pieniędzy, ale także o wykorzystanie alternatywnych źródeł energii i ratowanie środowiska naturalnego dla przyszłych pokoleń. Wielkie wyzwanie technologiczne i cywilizacyjne wymaga nie tylko sporych nakładów ale także konkretnych terenów, na których farmy fotowoltaiczne mogą powstać.

Pro Vento Energia to polska firma, która jest obecnie liderem w rozwoju projektów farm fotowoltaicznych na terenie Polski. Zajmujemy się ich budową, nadzorem, a w przyszłości utrzymaniem i konserwacją. W ostatnich trzech latach **przygotowaliśmy ponad 700 MW projektów** do budowy, z czego część już jest zrealizowana. **Jesteśmy nad wyraz skuteczni** i cały czas poszukujemy nowych terenów pod inwestycje.

Grunty muszą spełniać kilka podstawowych wymagań:
- minimalna powierzchnia działki 1ha
- klasa ziemi: IV, V, VI i nieużytki

eprasa.pl 97b67ebbc3

Trzy pytania do ... **Julitty Garbal-Sawki,**

lekarza ortopedy.

Badać muszą się przede wszystkim kobiety

W tym tygodniu, 20 października obchodzimy Dzień Walki z Osteoporozą. Czy to często spotykana choroba?
Na pewno tak, co wynika z wydłużenia życia. To schorzenie, które przede wszystkim dotyczy kobiet po menopauzie, co wynika ze zmian hormonalnych. Ale mężczyźni także chorują, chociaż nieporównywalnie rzadziej. Osteoporoza może zostać wywołana przez przyjmowanie pewnej grupy leków, na przykład sterydów.

Jakie objawy mogą na nią wskazywać, co powinno zaniepokoić?
Przede wszystkim bóle kostne, nieumiejscowione w jednej partii ciała, ale występujące w różnych: kręgosłupa, bioder, kolan. Jeżeli te objawy dotyczą kobiety po menopauzie, z dużym prawdopodobieństwem mamy do czynienia z osteoporozą. Ale żeby uzyskać pewność konieczne jest przeprowadzenie badania gęstości kości, czyli densytometrii. Można je wykonać w Mielcu, czas oczekiwania to około dwóch miesięcy, jest refundowane przez NFZ. Po potwierdzeniu wystąpienia osteoporozy działania przebiegają dwustopniowo. Pierwszy stopień to zmiana diety, wdrożenie ruchu - warto wiedzieć, że przy osteoporozie wskazane są ćwiczenia na siłowni, które wzmacniając mięśnie, wpływają także na wzmocnienie kości. Otoczenie chorego musi zostać zmienione na bezpieczne, by uniknąć upadków, za którymi idą urazy. Wdrażane jest podawanie wapna i witaminy D. Jeśli zmiany są bardziej zaawansowane, wkraczamy z leczeniem farmakologicznym. Ważne jest, żeby osoby z grupy ryzyka badały się regularnie, bo wczesne stwierdzenie choroby ma znaczenie.

Gdzie należy się zgłosić, jeśli podejrzewamy u siebie osteoporozę?
Na początek do lekarza rodzinnego. Leczeniem zajmują się najczęściej reumatolodzy.

(nan)

Wyższa bonifikata tylko do końca tego roku

Rada Miejska w Dębicy zdecydowała o obniżeniu bonifikaty na wykup mieszkania.

O tym, że są takie plany pisaliśmy w poprzednim numerze OL. Zmiana ta jest wynikiem kontroli, którą przeprowadziła Najwyższa Izba Kontroli w Dębicy. Według niej bonifikata, z którą miasto sprzedawało lokale komunalne, a która obowiązuje obecnie i będzie obowiązywała jeszcze do końca tego roku, była zbyt wysoka. Mogłaby ona zostać tylko w przypadku, kiedy miasto budowałoby nowe lokale komunalne. Tak się jednak nie dzieje.

Jeśli ktoś zdecyduje się na wykup lokalu komunalnego w najbliższym czasie, to może liczyć jeszcze na 60% bonifikaty, a to oznacza że za mieszkanie zapłaci 40% jego rynkowej wartości.

Czasu na to nie zostało jednak dużo. Od 1 stycznia 2022 roku bonifikaty udzielane przez miasto będą znacznie niższe i wniosą jedynie 20%, więc kupujący będzie musiał wyłożyć z własnej kieszeni aż 80% rynkowej wartości mieszkania.

Jak informuje prezes Administracji Domów Mieszkalnych w Dębicy Łukasz Paluch, w mieście zostało jeszcze ok. 450 mieszkań komunalnych, które są w zarządzie kierowanej przez niego spółki. To ponad połowę mniej niż było to kilkanaście lat temu.

Za czasów, kiedy burmistrzem Dębicy był Władysław Bielawa było ich ok. 1100. To wtedy rozpoczęła się wyprzedaż mienia komunalnego z bonifikatą.

- Dzisiaj już nie pamiętam w jakiej one były wysokości, ale pamiętam, że były korzystne - mówi Władysław Bielawa.

Najwięcej lokali komunalnych wykupionych zostało przez mieszkańców miasta za czasów burmistrza Pawła Wolickiego, kiedy można było je nabyć za zaledwie 1% wartości, z 99% opustem.

rar

Podwyżki cen biletów nie będzie, bo jeden radny wstrzymał się od głosu

Chodzi o bilety wstępu na obiekty Miejskiego Ośrodka Sportu i Rekreacji, przede wszystkim basen i lodowisko.

Z wnioskiem o zatwierdzenie nowego cennika, a co za tym idzie o podniesienie średnio o 1 zł ceny biletów wstępu na pływalnie oraz o 2 zł na lodowisko, wnioskowała już w połowie sierpnia Marta Pawełko-Tokarz, dyrektor MOSiR.

Tłumaczyła to przede wszystkim wzrostem cen energii, wody, ciepła, materiałów i usług, jak również płacy minimalnej, zaznaczając jednocześnie, że ostatnia podwyżka w cenniku MOSiR miała miejsce w 2019 roku.

- Nie uprawiajmy tutaj jakiejś demagogii, bo złotówka do biletu to jest moim zdaniem bardzo mało - przekonywał Józef Sieradzki, jeden ze zwolenników podwyżki.

Radni z klubu Prawa i Sprawiedliwości byli jednak zdania, że pieniędzy MOSiR powinien szukać gdzie indziej.

Ostatecznie 10 radnych głosowało za, a 10 przeciw. Adam Rogowski wstrzymał się od głosu i uchwała nie została podjęta.

tra

Za wstęp na basen płacić będziemy po staremu. fot. arch.

Za dostrzeganie problemów osiedla

Obserwator Przyjacielem

Rada Osiedla Kępa/Wolica przyznała tytuł Przyjaciela Osiedla naszej redakcji.

Wręczenie tego tytułu odbyło się w czwartek 14 października w Szkole Podstawowej nr 10. Jak argumentował podczas swojego przemówienia prezes RO Bogusław Cieśla statuetka i tytuł Przyjaciel Osiedla Kępa/Wolica przyznany został naszej redakcji za dostrzeganie problemów, z którymi boryka się osiedle.

Jego zastępca Grzegorz Krycki powiedział, że rolą mediów jest informowanie mieszkańców także wtedy, kiedy oni jako rada popełnią jakiś błąd.

RO Kępa/Wolica to jedna z najprężniej działających rad osiedli w Dębicy. Tytuł, który został przyznany redakcji Obserwatora Lokalnego wcześniej odebrał starosta Piotr Chęciek oraz Walerian Mikrut, pierwszy przewodniczący rady, który funkcję pełnił w latach 2015-2017.

rar

Reklama

Chcą spisać wspomnienia

Kto pamięta Marię Balko?

Takich osób szukają inicjatorzy powstania książki o dziedziczce majątku w Latoszynie.

Chodzi o wspomnienia o córce Romana Balko, właściciela majątku w Latoszynie, z którego rodzina została wypędzona. Maria Balko z ojcem wrócili do Dębicy, tu przez wiele lat mieszkała przy ulicy Cmentarnej, prowadząc gospodarstwo rolne. Grupa osób zafascynowanych jej postacią, podjęła starania o napisanie książki, która opisywać będzie jej życie.

- Zwracamy się o kontakt do wszystkich, którzy ją pamiętają. Chcemy się spotkać i udokumentować wspomnienia o pani Marii - mówi historyk Marian Matkowski z Ekspozycji Historycznej pod Górą Śmierci w Pustkowie, zaangażowany w projekt.

Maria Balko przez wiele lat mieszkała w Dębicy.

Każdy kto spotkał się z Marią Balko i ją zapamiętał, może podzielić się wspomnieniami z twórcami książki. Kontakt pod numerem tel. 887-628-900.

(nan)

eprasa.pl 97b67ebbc3

Po poradę do specjalistów

Dług, groźba rozwodu? Lepiej pogodzić się dobrowolnie

Sprawca poranił pokrzywdzonego nożem. Ale dostał wyrok w zawieszeniu. Jak to było możliwe?

Agnieszka Majba-Pochwat

Trzeba dobrej woli...

Międzynarodowy Dzień Mediacji obchodzony jest 21 października, przy tej okazji organizowany jest Tydzień Mediacji - w tym roku od 18 do 22 października. Cel jest jasny - promowanie polubownego rozwiązywania konfliktów. Tych związanych z łamaniem prawa, ale do mediatora ludzie przychodzą też w sprawie nieoddanych długów, sporów o miedzę i małżeńskich konfliktów. Nawet w trudnych sprawach można uniknąć długiego procesu w sądzie.

Aby udało się je zakończyć pojednaniem, konieczne jest spełnienie co najmniej dwóch warunków. Pierwszy to dobra wola i takie samo po obu stronach dążenie do zażegnania konfliktu. Nie ma półśrodków, bo pozytywne, ale jednostronne nastawienie nie wystarczy.

Magdalena Bielska od 2012 roku jest certyfikowanym mediatorem. Rok później dołączyła do zespołu mediatorów Centrum Mediacji przy Naczelnej Radzie Adwokackiej, od 2017 roku jest mediatorem stałym na liście Prezesa Sądu Okręgowego w Rzeszowie. Świat mediacji nie ma dla niej tajemnic, doskonale zna mechanizmy prowadzenia mediacji, ma bogate doświadczenie. Podczas tygodnia mediacji będzie można się z nią spotkać w Dębicy.

W rozmowie potwierdza, że powodzenie mediacji opiera się na podejściu stron.

- Do tanga trzeba dwojga. Doświadczony mediator już podczas pierwszego spotkania potrafi zorientować się, czy strony przystąpiły do mediacji w dobrej wierze i naprawdę dążą do pojednania, czy też chodzi o coś innego - na przykład przedłużenie procesu sądowego - wyjaśnia.

...i dobrego mediatora

Drugim aspektem, który w procesie pojednania ma kluczowe znaczenie jest postawa mediatora. A ta zdaniem Magdaleny Bielskiej wynika nie tylko z doświadczenia, ale też z ciągłego dokształcania się, poznawania i doskonalenia technik i metod mediacji.

- Niezwykle istotna jest umiejętność zadawania stronom właściwych pytań. Zdarza się i tak, że mediator głównie słucha - mówi mecenas Bielska.

Wyjaśnia, że rolą mediatora absolutnie nie jest narzucenie stronom gotowego rozwiązania konfliktu, do tego muszą dojść same. I obopólnie je zaakceptować. Mediator opracowuje dokument porozumienia, które musi zatwierdzić sąd.

Magdalena Bielska podkreśla, że w mediacjach nie ma żadnego przymusu.

- Na każdym etapie każda ze stron ma prawo się wycofać, bez podawania przyczyny - zaznacza prawniczka.

A ile to kosztuje?

Jeszcze nie tak dawno w naszym systemie prawnym sprawy mediacyjne stanowiły rzadkość. Z czasem jednak ich liczba zaczęła rosnąć. Głównie dlatego, że mediacje mają wiele zalet. Zaoszczędzają stronom udziału w kolejnych rozprawach - i nie jest to jedyna oszczędność. Jeśli chodzi o koszty mediacji, te przeważnie są niższe od ponoszonych w sądzie, zwłaszcza, że dzielone pomiędzy strony sporu. Dla przykładu: jeśli przedmiotem sporu jest dobro materialne, koszt mediacji wynosi 1% od jego wartości, ale nie może przekroczyć kwoty 2 tys. zł. Chyba że w grę wchodzą np. opinie biegłych, za które trzeba dodatkowo zapłacić. Mediacje to także oszczędność czasu, bo ich założeniem jest szybkie rozwiązywanie konfliktów.

Mediacje stają się coraz bardziej powszechne, jednak wiele osób wciąż nie wie, że mogą z nich skorzystać na każdym etapie postępowania. Zaoszczędzić czas, pieniądze, uniknąć stresu związanego z długim procesem.

- Zaletą mediacji jest jej szybkość i dynamika - podkreśla Magdalena Bielska.

Mając na uwadze, że procesy sądowe ciągną się nieraz latami, to istotna wartość.

W pandemii było mniej

Prokurator rejonowy Jacek Żak, zwraca uwagę na jeszcze jedną zaletę mediacji.

- Zwykle wyrok sądu w sprawach, w których dochodzi do pojednania stron i porozumienia względem zadośćuczynienia, jest niższy - mówi.

Do mediacji sprawa może trafić na każdym etapie postępowania. O postępowanie rozjemcze mogą wystąpić sami biorący udział w sporze, może je zaproponować sąd, albo prokuratura. Z tej ostatniej instytucji w 2019 roku do mediacji skierowanych zostało 11 spraw i wszystkie miały pomyślny finał.

Mecenas Magdalena Bielska będzie dyżurować w Dębicy w poniedziałek 25 października.

Prokurator przytacza pierwszy z brzegu przykład: pobicie, do którego doszło w Dębicy. Sprawca posłużył się nożem, uszkadzając pokrzywdzonemu dłoń. Urazy: rany palców i przecięcie ścięgien wymagały leczenia dłuższego niż 7 dni. Strony dogadały się podczas mediacji.

Sprawca wypłacił poszkodowanemu 6 tys. zł tytułem zadośćuczynienia. Mimo że groziło mu kilka lat więzienia, dostał wyrok 6 miesięcy pozbawienia wolności w zawieszeniu na 2 lata.

W sprawie pobicia w Brzostku w wyniku mediacji sprawcy porozumieli się z pokrzywdzonym, czego efektem było warunkowe umorzenie postępowania.

W pandemii liczba mediacji spadła: w 2020 roku były tylko dwie, z czego jedna zakończona pomyślnie, w 2021 też dwie - pierwsza zakończyła się fiaskiem, druga trwa.

Magdalena Bielska zwraca uwagę na jeszcze jedną zaletę mediacji: mogą być prowadzone zdalnie i nie wymagają obecności w jednym miejscu stron konfliktu.

Porady także w Dębicy

Beata Kozik, sędzia Sądu Rejonowego w Dębicy uważa, że Tydzień Mediacji to doskonała okazja do podniesienia świadomości prawnej społeczeństwa. Konieczność edukacji potwierdza także Magdalena Bielska.

Mieszkańcy, którzy są zainteresowani tematem, będą mogli spotkać się z mediatorami.

Z Magdaleną Bielską 25 października na I piętrze budynku przy ul. Słowackiego 2 w Dębicy. Będzie tam dyżurowała w godzinach: od 10:00 do 13:00. Skontaktować można się telefonicznie: 606-644-35 lu mailowo: mediator.magdalena.bielska @gmail.com.

W Sądzie Rejonowym od 18 do 22 października, między 9:00 a 11:00 pod telefonem będzie dyżurowała Marta Zdziebło: 600 301 760.

majba@ol.com.pl

Reklama

eprasa.pl 97b67ebbc3

INFORMATOR MIEJSKI

Dębica
Urząd Miejski
tel. 14 683 81 00

Miejski Ośrodek Pomocy Społecznej
tel. 14 681 35 90, 14 681 35 91

Zespół ds. przeciwdziałania przemocy w rodzinie
tel. 14 670 33 42

Punkt nieodpłatnej pomocy prawnej
tel. 14 680 31 46, 690 901 136 (rejestracja)

Zakład Usług Miejskich
tel. 14 681 64 86, 14 682 70 50

Policja - KPP w Dębicy
47 8228 399 (centrala), 47 8228 310 (oficer dyżurny), 47 8228 370 (telefon zaufania).

Arka – Specjalistyczna poradnia i Telefon Zaufania
tel. 14 681 81 41

Powiatowe Centrum Pomocy Rodzinie
tel. 14 680 31 21

Środowiskowy dom samopomocy
tel. 14 666 87 02, 14 670 20 51

Ośrodek Interwencji Kryzysowej
tel. 14 670 33 42

Poradnia Psychologiczno – Pedagogiczna
tel. 14 670 24 60

Podkarpackie stowarzyszenie pomocy osobom uzależnionym i ich rodzinom Jutrzenka
tel. 14 682 16 69

Stowarzyszenie Osób Działających w Zakresie Pomocy Społecznej Ad Astram
tel. 14 670 50 06

Stowarzyszenie Obrony Praw Człowieka
tel. 14 682 72 19

Powiatowy Rzecznik Konsumentów
tel. 14 680 31 27

Towarzystwo Pomocy im. św. Brata Alberta
tel. 14 670 44 71

Stowarzyszenie im. E. Bojanowskiego Dobroć
tel. 14 682 22 90

Dębickie Hospicjum Domowe im. Jana Pawła II
tel. 507 506 808 / (14) 690 20 44

Stowarzyszenia Rodziców I Przyjaciół Osób Niepełnosprawnych Radość
tel. 14 696 91 38

Stowarzyszenia na rzecz wspomagania osób z niepełnosprawnością i ich otoczenia Z Potrzeby Serca
tel. 512 305 090, 14 677 85 98

Stowarzyszenie dla Osób Autystycznych i ze Spektrum Autyzmu Ukryty Dar
tel. 791 132 080

Ośrodki zdrowia
POZ w Dębicy
Przychodnia Nr 1, ul. Cmentarna 54
tel. 14 682 78 01, 14 682 78 02

NZOZ „Dwójka",ul. Krasickiego 1
tel. 14 670 07 72

Przychodnia Nr 5, ul. Szkolna 4
tel. 14 682 78 13

NZOZ Cor-Med, ul. Kolejowa 34
tel. 14 680 86 91

NZOZ Kol-Med, ul. Kolejowa 19
tel. 14 670 26 57

Teraz piłka po stronie radnych Rady Miejskiej

Nie tylko szkoła specjalna, ale również przedszkole

Dwudziestu dwóch radnych powiatowych wyraziło zgodę na zawarcie porozumienia z Urzędem Miejskim w Dębicy.

Uchwała w tej sprawie przyjęta została na ostatnim posiedzeniu Rady Powiatu, a związana jest z utworzeniem w Dębicy przedszkola specjalnego. Będzie się ono znajdowało w nowym budynku Zespołu Szkół Specjalnych. Podjęcie uchwały w sprawie porozumienia z miastem było konieczne, gdyż to właśnie UM w Dębicy jest organem prowadzącym dla przedszkoli. Radni powiatowi zgodzili się na przejęcie przez starostwo zadania gminy.

Nie oznacza to jednak, że tak się stanie. Zgodę muszą wyrazić jeszcze radni Rady Miejskiej w Dębicy. Na pierwszy rzut oka wydaje się to formalnością, ale nią nie jest.

- W 2018 albo w 2019 roku był taki pomysł, by utworzyć przedszkole specjalne. Wtedy radni miejscy zgody nie wyrazili - mówi starosta Piotr Chęciek.

Głównymi argumentami, które wtedy były przedstawiane, była utrata subwencji oświatowej, którą miasto otrzymywało na kilku przedszkolaków, a także utrata pracy przez kilka pań z przedszkoli prowadzonych przez miasto. Czy tym razem będzie inaczej?

- Mamy zaplanowane spotkanie z burmistrzem Mariuszem Szewczykiem w tej sprawie. Jeśli trzeba będzie, to pojawimy się też na sesji, by przedstawić wszystko radnym - dodaje Piotr Chęciek.

Starosta jest jednak przygotowany na ewentualną kontrę ze strony Rady Miejskiej w Dębicy i zapewnia, że bez względu na ich decyzję przedszkole powstanie. Tyle że niepubliczne.

- Od początku, kiedy pojawił się pomysł budowy nowej szkoły specjalnej było pewne, że przedszkole też musi powstać - mówi starosta.

Jeśli tak się stanie, a wszystko na to wskazuje, to w ZSS będą odbywały się zajęcia wczesnego wsparcia dla dzieci z niepełnosprawnościami, które są jeszcze w wieku przedprzedszkolnym. Potem będą one mogły w tym samym budynku uczęszczać na zajęcia w przedszkolu, następnie w szkole podstawowej, szkole przysposabiającej, a na końcu w warsztatach terapii zajęciowej. Do ich dyspozycji będzie ok. 500 metrów kwadratowych, na parterze budynku.

Szkoła specjalna będzie gotowa w przyszłym roku.

Przygotowany zostanie dla nich również plac zabaw, przystosowany do ich potrzeb i możliwości. Na wszystko przyjdzie nam jednak jeszcze poczekać kilka miesięcy. Pierwotnie planowano, że budynek oddany do użytku będzie w lutym 2022 roku. Starosta wyjaśnia jednak, że chcą, aby wszystko było w 100% gotowe, a otwarcie planują 1 września przyszłego roku.

Grzegorz Król

Towarzystwo czekało na to od czerwca

Schronisko na sprzedaż

Choć części radnych nie podobało się to, że miasto oddaje budynek za 1 % jego wartości.

- W życiu bym nie złożyła takiego wniosku, gdybym wiedziała, że rozpętam taką pyskówkę - w ten sposób Joanna Ożóg skomentowała dyskusję nad tym, czy budynek należy sprzedać Towarzystwu Pomocy im. św. Brata Alberta.

Bo to ona, jeszcze przed wakacjami wnioskowała, by projekt uchwały o sprzedaży budynku zdjąć z programu sesji. I tak się stało, a po wielu perturbacjach, na wniosek radnych z klubu PiS projekt wrócił, tyle tylko, że sprzedaż miała odbyć się za 1% wartości. I właśnie ta forma sprzedaży nie spodobała się części radnych.

- Jeżeli grupa radnych przekaże ten budynek bezpłatnie, to ja to zgłoszę o niegospodarność do organów - zapowiedział Józef Sieradzki, przewodniczący rady.

Ostatecznie jednak towarzystwo będzie mogło kupić ten budynek za taką cenę. Głosowało za tym 13 radnych. Przeciw byli: Renata Barszcz, Jerzy Kula, Kazimierz Sak, Józef Sieradzki, Leszek Żyłka. Zaś Monika Garduła, Joanna Ożóg i Piotr Michoń wstrzymali się od głosu.

tra

130 000 zł dla przedszkoli, szkół i biblioteki

Pieniądze te miasto zdobyło z Narodowego Programu Rozwoju Czytelnictwa.

Na największe dotacje z tego programu liczyć mogło osiem szkół podstawowych, które dostały po 12 000 zł na zakup nowości wydawniczych, sprzęt komputerowy dla bibliotekarzy, oprogramowanie dla bibliotek, czytniki ebooków, a także mebli i oświetlenia do wykorzystania w bibliotece.

Po 12 000 zł otrzymały: SP nr 2, SP nr 3, SP nr 4, SP nr 6, SP nr 9, SP nr 10, SP nr 11 i SP nr 12.

Dotację, tyle tylko, że w wysokości 4 000 zł, dostała również Szkoła Podstawowa nr 8. Do Biblioteki Pedagogicznej, a także miejskich przedszkoli nr: 2, 4, 5, 6, 7, 9, 10, 11 i 12 trafiło po 3 000 zł.

A dlaczego nie wszystkie przedszkola i szkoły podstawowe z terenu miasta mogły liczyć na wsparcie? Wiceburmistrz Maciej Małozięć tłumaczy, że nie wszystkie zdążyły złożyć wnioski do tegorocznego rozdania. Przedszkola nr 1 i 8 oraz szkoła nr 5 starać się będą o dofinansowanie z przyszłorocznej puli.

tra

Ruszyła, kiedy piesza już weszła na pasy

Po zdarzeniu na przejściu dla pieszych do szpitala trafiła 36-letnia mieszkanka Dębicy.

Przed przejściem dla pieszych stała mieszkanka Dębicy. Do zebry zbliżała się 60-letnia mieszkanka Nagoszyna, która prowadziła seata. Kierująca samochodem, zgodnie z obowiązującymi przepisami zatrzymała się przed przejściem, by umożliwić przejście pieszej. Ale zaraz potem ruszyła. Jak wyjaśniła policji, obawiała się, że zbliżający się samochód, który w jej ocenie jechał za szybko, uderzy w tył jej auta. Poszkodowaną zabrała karetka, po badaniach wróciła do domu.

ag

Ogłoszenie

Z głębokim smutkiem przyjęliśmy wiadomość o śmierci

Ś.P. Mieczysława Kapusty

Wyrazy szczerego współczucia
Rodzinie i Bliskim

składają:
Współpracownicy z Dyrekcji Regionu
Elektromontaż Rzeszów S.A. w Dębicy,
Rada Nadzorcza oraz Zarząd z siedzibą w Rzeszowie

eprasa.pl 97b67ebbc3

Czekają na decyzję

Rodzice nie chcą, żeby w klasie było tak dużo dzieci

Klasa czwarta w Szkole Podstawowej numer 6 w Dębicy liczy aż 34 uczniów. Rodzice domagają się podziału.

Problemu nie było jeszcze w tamtym roku, bo dzisiejsi czwartoklasiści uczyli się w dwóch oddziałach. Przepisy prawa oświatowego nie pozwalają bowiem, by w młodszych klasach szkoły podstawowej, czyli: I, II i III było więcej niż 27 uczniów. Jeśli chodzi o klasy starsze, takiego limitu nie ma. Podobnie jak w szkołach średnich.

Ale przepisy, przepisami, a rodzice mają w tej kwestii własne zdanie. Uważają, że dzieci jest za dużo. I wytaczają konkretne argumenty. Pierwszy to taki, że przy tak licznej klasie, prowadzącym lekcje nauczycielom trudno jest dotrzeć do wszystkich dzieci.

- Córka mi mówi, że w ławkach z tyłu nie słychać, bo słowa prowadzącego lekcje nie docierają przez rozgardiasz w klasie - mówiła podczas spotkania w Ratuszu Dorota Świstak, reprezentująca rodziców czwartoklasistów.

Padł również argument - rodzice są zaniepokojeni taką liczebnością klasy teraz, w dobie pandemii, kiedy wciąż obowiązują obostrzenia przepisów sanitarnych.

- Mamy świadomość, jak łatwo dzieci mogą się zarazić, a potem przenieść wirusa na swoich bliskich - przekonuje.

Z delegacją rodziców czwartoklasistów z Szóstki spotkał się burmistrz Mariusz Szewczyk, ale głos zabierał głównie jego zastępca Maciej Małozięć, odpowiedzialny za miejską oświatę. Tłumaczył, że mniejsza liczba uczniów w klasie nie przekłada się jedynie na plusy, bo minusem jest obciążenie dla samorządowych finansów.

- I o tym także musimy myśleć - przekonywał.

Jednak do rodziców ten argument nie trafia, uważają, że najważniejsze jest dobro i komfort dzieci. Zaznaczali, że tylko to mieli na uwadze podejmując starania o to, by z jednej klasy utworzyć dwie.

Są zdeterminowani tym bardziej, że w innej szkole - podstawowej numer 2 - taki zabieg udało się przeprowadzić. Ci z Szóstki napisali w tej sprawie do kuratora oświaty w Rzeszowie, ale na odpowiedź wciąż czekają.

Dorota Świstak przekonywała Macieja Małozięcia, że zmiany są konieczne.

- Kurator zatwierdził arkusz organizacyjny szkoły - przypomina Maciej Małozięć.

Ale wtedy, kiedy do klasy miało uczęszczać 32 uczniów. W międzyczasie do tej liczby dołączyło dwóch kolejnych.

Obaj burmistrzowie obiecali delegacji, że sprawie przyjrzą się bliżej. Tym bardziej, że dotychczas nie mieli sygnałów, by rodzice domagali się zmian. Na tydzień, w którym ukaże się ten numer OL, planowane jest spotkanie z dyrektorem szkoły, na którym zapadną konkretne ustalenia.

(nan)

KRÓTKO

MEDAL DLA NAUCZYCIELA
Leszek Żyłka, długoletni nauczyciel wychowania fizycznego w I Liceum Ogólnokształcącym w Dębicy otrzymał Medal za długoletnią służbę, przyznawany przez Prezydenta RP. Jest on także animatorem sportu, byłym trenerem piłkarskim, m.in. w Międzyszkolnym Klubie Sportowym, Wisłoce oraz Cracovii Chicago. Od 2014 roku radny miejski.

BĘDĄ PIENIĄDZE NA KSIĄŻKI
Z tej informacji ucieszą się miłośnicy książek. Miejskiej i Powiatowej Bibliotece Publicznej w Dębicy udało się kolejny raz pozyskać fundusze z ministerstwa na zakup nowości wydawniczych. To kwota 35 tys. zł, która zostanie przeznaczona na uzupełnienie księgozbioru oddziałów i filii. Pieniądze przyznane zostały w ramach Narodowego Programu Rozwoju Czytelnictwa.

NA KOMPUTERY I LAPTOPY
O dotację na zakup sprzętu komputerowego mogą starać się uczniowie mieszkający w Dębicy, których krewni (dziadkowie, rodzice, opiekunowie prawni) pracowali niegdyś w Gospodarstwie Produkcyjno-Handlowym w Straszęcinie. Można dostać 3,5 tys. zł na komputer lub 1,5 tys. zł na laptopa. Pieniądze na zakup sprzętu pochodzić będą z unijnego programu Granty PPGR skierowanego do mieszkańców rejonów, gdzie w przeszłości działały państwowe gospodarstwa rolne, a do takich należy Dębica.

Reklama

eprasa.pl 97b67ebbc3

W OLbiektywie...

Świetnie czuje się za barem, ale również w sercu każdej restauracji, którym jest kuchnia. Grzegorz Kłusek szefuje tej w Dworze na Wolicy w Dębicy. Zarówno on, jak i szefowie kuchni ze wszystkich restauracji w mieście, powiecie, województwie, kraju i na całym świecie w środę 20 października obchodził będzie Międzynarodowy Dzień Szefa Kuchni.

Ranking inwestycyjny

Jodłowa nadal wysoko, Dębica awansowała

Poza miastem i gminą Dębica, wszystkie samorządy notują spadki.

Sztandarową miejską inwestycją była modernizacja lodowiska.

Twórcy rankingu opublikowanego w najnowszym wydaniu czasopisma Wspólnota pod uwagę wzięli całość wydatków majątkowych poniesionych przez samorządy w latach 2018–2020.

W przypadku większych miast uwzględniają też wydatki ponoszone przez spółki komunalne. Przy średnich i małych, w których stanowią one istotny element realizacji strategii inwestycyjnych, już tego zrobić nie mogą. Dlatego wyniki rankingu nie w pełni oddają ich sytuację.

Tak jest także w przypadku Dębicy. Wiceburmistrz Jerzy Sieradzki podkreśla, że spółki również wydają pieniądze na inwestycje, które nie są zapisane w budżecie miasta.

- Wodociągi Dębickie kosztem 20 mln zł modernizowały oczyszczalnię ścieków - podaje przykład.

Tłumaczy, że miasto nie chce się w ich imieniu starać o dofinansowanie na takie zadania, by nie doszło do sytuacji, jak w 2004 r. Kiedy była budowana kanalizacja na ul. Sandomierskiej, inwestorem była Dębica. Później ze względu na trwałość projektu nie mogła przekazać sieci spółce, tylko ją użyczać.

W rankingu miast powiatowych Dębica zajmuje 99. miejsce. W latach 2018-2020 w przeliczeniu na mieszkańca na inwestycje miasto wydało 866 zł. W porównaniu do zestawienia sprzed dwóch lat awansowało o 75 pozycji, a do tego sprzed roku o dziesięć.

Na Podkarpaciu jest dziewiąta. A Jerzy Sieradzki jest pewien, że gdyby dołożyć inwestycje spółek, byłaby jeszcze wyżej.

Nieco gorzej radzą sobie ostatnio nasze mniejsze miasta. Brzostek, który wydaje średnio 765 zł na mieszkańca, spadł o 33 pozycje i jest obecnie 336. W tym samym zestawieniu spadek z kwotą 754 zaliczyło też Pilzno. Przed dwoma laty było 228, obecnie jest 342. Na Podkarpaciu zajmują odpowiednio miejsca 21. i 23.

Wśród gmin wiejskich w województwie najlepiej radzi sobie Solina wydając 3 747 zł. W porównaniu z nią nasze wypadają przeciętnie. W setce utrzymuje się Jodłowa, która z kwotą 1 780 zł spadła z 79. na 84. pozycję. Gmina Dębica, która wydaje średnio 1 218 zł awansowała z 476. lokaty na 323.

Spadek z 328. pozycji na 413. zanotował Żyraków, który na zadania majątkowe przeznacza 1125 zł. Czarna, która przed dwoma laty była 567., teraz jest 914. z kwotą 756 zł.

Niżej jest również powiat dębicki, w 2020 r. był 74, a w najnowszym rankingu 113. W przeliczeniu na mieszkańca wydaje 237 zł.

JAG

Listy, e-maile, komentarze

Obserwator Lokalny; 39-200 Dębica; ul. Żeromskiego 10
e-mail: redakcja@ol.com.pl

W 2019 roku nie głosował

W „Obserwatorze Lokalnym" z dnia 9.10.2021 roku w artykule pt. „Czy radni uchylą kartę praw rodziny?" zostało mi błędnie przypisane głosowanie w 2019 r. za uchwałą anty –LGBT. W tym dniu reprezentowałem Sejmik Podkarpacki na spotkaniu z Prezydentem RP z okazji Dnia Samorządu Terytorialnego i nie mogłem być obecny na sesji Sejmiku i tym samym głosować za jej przyjęciem.

To co mówi Stefan Bieszczad w zamieszczonym przez OL cytacie… "Nie biorąc udziału w głosowaniu chciałem podkreślić swój stosunek do uchwały z 2019 r. to ,że nie zamierzam zmieniać zdania", jest nieprawdziwe, ponieważ w maju 2019 r. Stefan Bieszczad żadnego zdania nie miał, bo głosu nie oddał i tym samym nie miał czego zmieniać. (zał. Wydruk z głosowania w dniu 27.05.2019 r na stronie Sejmiku WP).

Takie nieprawdziwe wersje zachowania wraz z przekazem niby jego „pryncypialnej" postawy zawarte są w innych publikacjach (nagranie sesji sejmiku czy w przekazie PTVR).

W celu dbałości o rzetelność informacji uprzejmie proszę o zamieszczenie powyższego sprostowania.

Czesław Łączak
Wiceprzewodniczący Sejmiku

Zapomniana ulica

Ciągle słyszę o remontach ulic, chodników tu i tam, a o ulicy Wyrobka nic.

Odprowadzam dzieci do przedszkola, szkoły, na zajęcia do Śnieżki i doprawdy nie mogę pojąć, jak można przez tyle lat nic nie zrobić z tą krótką uliczką. Kawałek idziemy chodnikiem, potem już się nie da, bo płytki się chwieją, jedna wystaje, druga się zapada, dziecko się przewraca, a dalej chodnik zarośnięty, krzaki powalone na nim (do kogo należy utrzymanie porządku przed posesją?). Schodzimy na ulicę, a tu dziury wypełnione wodą, studzienki chyba zatkane, błoto, brud, chwasty. Ruch samochodowy jak na autostradzie. Przed potrąceniem i ochlapaniem asekurujemy się skokiem na przeciwny chodnik. Nic z tego, parkuje na nim ciąg aut.

Poradźcie, co z tym zrobić? Wymieniali rury, rozkopali ulicę, potem położyli stare płytki na łapucapu i kazali czekać na gruntowny remont wykonany przez inną firmę. No i tak przechodnie i mieszkańcy tej uliczki czekają...czekają...

Zbulwersowana

We władzach Platformy dwie nowe twarze

Członkowie powiatowych struktur Platformy Obywatelskiej wybrali zarząd na kolejne 5 lat.

Roman Roztoczyński, Krzysztof Lipczyński i Marek Mikrut podczas jednej z akcji PO.

Na jego czele pozostał Krzysztof Lipczyński, który funkcję przewodniczącego dębickiej Platformy pełnił już wcześniej. W fotelu wiceprzewodniczącego, głosami działaczy, pozostanie Dominik Łazarz.

Alina Rzewuska nadal pełnić będzie funkcję sekretarza zarządu, a Piotr Kramarz skarbnika.

Nowe twarze w zarządzie to Marian Czerwiński, poseł na Sejm kontraktowy, po roku 1990 związany z Unią Demokratyczną, Unią Wolności, aż w końcu Platformą Obywatelską, a także Roman Roztoczyński, znany dębicki przedsiębiorca.

Powiatowe struktury PO tworzy obecnie 14 osób. Dlatego jednym z najważniejszych punktów, które ich działacze chcą realizować w przyszłości, będzie zdobycie nowych członków.

- Chcielibyśmy, aby dębickie koło nie było jedynym w powiecie. Żeby koła powstawały też w gminach, tak jak to było dawniej - twierdzi Krzysztof Lipczyński.

Poza tym zwolennicy największej partii opozycyjnej w Polsce szykują się już do wyborów parlamentarnych i samorządowych. Choć na razie jeszcze trwają wybory wewnętrzne. W ostatnim tygodniu wybierane były zarządy powiatowe, w tym regionalne.

W związku z tym do Dębicy przyjedzie dwóch kandydatów na przewodniczącego podkarpackiej PO: jej dotychczasowy szef Zdzisław Gawlik oraz poseł Marek Rząsa, pełniący też funkcję sekretarza partii w regionie.

Wybory regionalne zaplanowane są na 23 października. Wtedy też działacze PO wybiorą szefa partii. Jedynym kandydatem jest Donald Tusk.

tra

eprasa.pl 97b67ebbc3

Nowa nazwa to Fundacja Śnieżka

Podopieczni trafią pod inne skrzydła

Jakub Żurek z pomocy Twojej Szansy korzystał od samego początku.

Rower od Twojej Szansy był dla Jakuba Żurka dużą niespodzianką.

Jego mama Mariola Żurek podkreśla, że zawsze mogła liczyć na przychylność tej organizacji pożytku publicznego. Kuba najmilej wspomina dzień, w którym otrzymał od fundacji wymarzony rower. Przed końcem roku przyjdzie im się jednak pożegnać z dotychczasowym opiekunem.

Aleksandra Malozięć, dyrektor ds. komunikacji korporacyjnej w FFiL Śnieżka zaprzecza informacjom, by Fundacja Śnieżki Twoja Szansa kończyła działalność.

- Zmieni nazwę i logo, ale będzie nadal działać. Skupi się na jednym profilu, czyli edukacji - podkreśla.

Już jako Fundacja Śnieżka skoncentruje się na rozwoju programów edukacyjnych, kierowanych głównie do uczniów szkół podstawowych. Będzie dbać o poprawę warunków leczenia, szczególnie pacjentów oddziałów psychiatrii dziecięcej. Nadal będzie też wspierać przedsięwzięcia edukacyjne na Podkarpaciu.

Dotychczasowa nazwa z członem Twoja Szansa nawiązywała do pomocy podopiecznym. Przez kilkanaście lat organizacje pożytku publicznego mocno się jednak wyspecjalizowały, zajmując konkretnymi grupami chorób. A Fundacja Śnieżki opiekę roztacza obecnie nad sześćdziesięcioma osobami z bardzo różnymi schorzeniami.

- Przy takiej skali rozwijanie roli naszej fundacji w odniesieniu do tych konkretnych przypadków medycznych było coraz trudniejsze - mówi Aleksandra Małozięć.

Dlatego wszyscy, którymi dotychczas się zajmowała, zostali poinformowani, że do końca grudnia muszą poszukać nowych fundacji. To one pomogą im w kolejnym roku prowadzić zbiórkę 1 procentu.

A osoby, które dotychczas udzielały im wsparcia, muszą wziąć pod uwagę tę zmianę, by właściwie wypełnić PIT za 2021 rok.

Janusz Grajcar

Na 33 chorych na covid aż 10 zgonów

Wszystkie osoby, które zmarły w szpitalu w Dębicy podczas IV fali, nie były szczepione.

Oddział zakaźny został ponownie przeznaczony dla chorych z koronawirusem.

Wśród 33 osób hospitalizowanych w Dębicy od początku września, czyli w IV fali pandemii koronawirusa, 6 wymagało leczenia pod respiratorem. Nie udało się uratować życia 10 pacjentom. Zdaniem Przemysława Wojtysa, dyrektora ZOZ, to bardzo wysoki odsetek zgonów.

- O ile samych zachorowań nie ma tak wiele, to zgonów tak. Prawie 30 procent. To jest bardzo, bardzo dużo - mówi.

Jednocześnie podkreśla, że żadna z osób, które zmarły nie była zaszczepiona. Za to w gronie wymagających hospitalizacji były tylko 3 osoby, które przyjęły szczepionkę.

W poniedziałek, kiedy oddawaliśmy do druku ten numer OL, w szpitalu przebywało 14 osób chorych na covid, w tym jedna pod respiratorem. Wszyscy chorzy z koronawirusem są leczeni na Oddziale Obserwacyjno -Zakaźnym, który ponownie został przeznaczony tylko dla takich pacjentów.

- Ze względów bezpieczeństwa - wyjaśnia dyrektor.

Na oddziale w sumie są 32 łóżka, wolnych jest zatem ponad połowa miejsc.

Od kilku tygodni w szpitalu obowiązuje zakaz odwiedzin i nic nie wskazuje na to, by w najbliższym czasie miało się to zmienić. Przemysław Wojtys mówi, że o powody zamknięcia oddziałów dla odwiedzających pytał już rzecznik praw pacjenta.

- Wyjaśniłem dlaczego i te argumenty zostały przyjęte - przekonuje dyrektor.

Dodaje, że wszystkie oddziały i poradnie w szpitalu pracują normalnie, ale niezmiennie obowiązują zasady reżimu sanitarnego: dystans, maseczki i dezynfekcja.

(nan)

Stoi na miejskiej działce

Posprzątać nie ma komu

Góra ubrań obok pojemników Fundacji Eco Textil rośnie z dnia na dzień. I to w centrum miasta.

Jeden z pojemników fundacji, zajmującej się pomocą niepełnosprawnym dzieciom i młodzieży i prowadzącej wypożyczalnie sprzętu rehabilitacyjnego, stoi obok wiaty śmietnikowej przy ul. Targowej. To właśnie ten, który prezentujemy na zdjęciu poniżej.

Mężczyzna, który przesłał je do naszej redakcji zastanawia się dlaczego miasto pozwala sobie na to, by jego centrum tak wyglądało.

- Żeby to jeszcze były pojemniki PCK to może przymknąłbym na to oko. Ale to jest przecież prywatna firma, która na tym zarabia, bo część z tych ciuchów trafia pewnie do szmateksów - mówi.

Sylwester Bieszczad, komendant Straży Miejskiej twierdzi, że właściciel pojemników był już kilkakrotnie upominany z powodu nieporządku wokół pojemników. Interweniował w tej sprawie również Wydział Gospodarki Komunalnej Urzędu Miejskiego.

Na razie jednak bez efektu, co widać na załączonym zdjęciu.

tra

Pojemnik Fundacji Eco Textil stojący przy ul. Targowej w Dębicy.

Reklama

eprasa.pl 97b67ebbc3

Były też nagrody starosty i burmistrza

Uzdolnieni uczniowie odebrali stypendia, a nauczyciele awanse

Jodłowy Dwór w Jodłowej gościł uczestników powiatowych obchodów Dnia Edukacji Narodowej. Za nami również miejskie obchody, które odbyły się dzień później w Domu Kultury Śnieżka.

Jedną z nauczycielek awansowanych na wyższy stopień zawodowy była Paula Ratusińska-Gromny (z lewej) z Poradni Psychologiczno-Pedagogicznej. Więcej zdjęć z Jodłowej znaleźć można na www.debica24.eu.

W środę 13 października świętowali uczniowie i nauczyciele szkół i innych placówek podległych Starostwu Powiatowemu w Dębicy.

Nagrody i awanse

W trakcie uroczystości starosta powiatu dębickiego Piotr Chęciek wręczył wyróżniającym się nauczycielom nagrody. Trafiły one do: Grzegorza Horosza, Mateusza Kukuły, Jadwigi Łukaszewskiej, Marty Buszek, Jolanty Wysowskiej, Marty Klucznik, Stanisławy Dudek, Haliny Brzeskiej, Jacka Parysa, Krzysztofa Klisia, Małgorzaty Godyckiej, Marii Strzyż, Anny Depy, Tomasza Szewczyka, Ryszarda Skóry, Agnieszki Panek, Agnieszki Zapał-Róg, Marty Hyjek, ks. Mariusza Wójtowicza, Bernadetty Bieniasz-Erazmus, Agaty Wiktor, Małgorzaty Ostrowskiej, Joanny Gutkowskiej, Eweliny Dudziak, Lucyny Bączek, Małgorzaty Gargas, Teresy Połoski i Marka Brauna.

Następnie nauczyciele z powiatu dębickiego otrzymali awanse na wyższe stopnie zawodowe. Nauczycielami mianowanymi zostali: Artur Piękoś, Barbara Hunia-Kimbar, Liliana Wolińska, Ewelina Skrzypek, Katarzyna Kozioł-Nalepa, Paula Ratusińska-Gromny, Krzysztof Borowiec, a także ks. Jerzy Szkarłat.

Nauczycielki z I Liceum Ogólnokształcącego oraz jedna z II LO i z Zespołu Szkół Zawodowych nr 1 w Dębicy odebrały medale.

Uzdolnieni uczniowie ze stypendiami od premiera

Spotkanie w Jodłowej było okazją do wręczenia stypendiów prezesa Rady Ministrów. Otrzymali je: Nikola Ciołek (m.in. średnia ocen 5,53 i 100-procentowa frekwencja) i Jakub Wiśniowski (m.in. średnia ocen 5,67 oraz finalista konkursu naukowego E(x)plory) z I Liceum Ogólnokształcącego, Bartłomiej Chmiel (m.in. średnia ocen 5,56 i wyróżnienie w międzynarodowym konkursie Kangur Matematyczny) i Katarzyna Fus (m.in. średnia ocen 5,36 i trzecie miejsce podczas III Konkursu Bioetycznego) z II LO, Ewa Święch (m.in. średnia ocen 5,11 i liderka projektów w ramach ogólnopolskiej olimpiady Zwolnieni z teorii) i Oliwia Biduś (średnia ocen 4,88 oraz radna Młodzieżowej Rady Miejskiej w Pilźnie) z LO w Pilźnie, Dominika Materowska (średnia ocen 5,21 i II miejsce w szkolnym konkursie matematycznym Ludolfina) i Bartłomiej Kociołek (średnia ocen 5,33 i uczestnik drugiego etapu konkursu o Diamentowy Indeks AGH) z LO w Jodłowej, Michał Kiebała (średnia ocen 5,0 oraz półfinalista XXII edycji Ogólnopolskiej Olimpiady Euroelektra w grupie teleinformatycznej), Marta Kucmierz (średnia ocen powyżej 5,0), Marcelina Jędrzejczyk (m.in. średnia ocen 4,93, współorganizatorka wielu akcji charytatywnych) i Damian Figura (najwyższa średnia w szkole ocen 5,59) z Zespołu Szkół nr 2, Magdalena Chodór (m.in. średnia ocen 4,9 oraz I miejsce w konkursie fryzjerskim Fryzura wiosenna) i Łukasz Piwowar (m.in. średnia ocen 5,1 oraz finalista Ogólnopolskiego Konkursu Informatycznego PIX) z ZS nr 4, Dominik Rau (m.in. średnia ocen 5,0, a także 15. miejsce w Polsce podczas Olimpiady Języka Niemieckiego), Jakub Lesiak (m.in. średnia ocen 5,05, a także uczestnik olimpiady wiedzy o Zakładzie Ubezpieczeń Społecznych) i Regina Raś (m.in. średnia ocen 5,55, uczestniczka etapu rejonowego Olimpiady Wiedzy i Umiejętności Handlowo-Menadżerskich) z Zespołu Szkół Ekonomicznych, Mateusz Wołowiec (średnia ocen 5,5) i Krystian Chmielarz (100% frekwencja na przestrzeni trzech ostatnich lat) z Zespołu Szkół Zawodowych nr 1 w Dębicy, Kacper Wojtaszek (średnia ocen 5,2), Wiktoria Ciećka (m.in. średnia ocen 5,09, działaczka Szkolnego Koła Caritas) i Gabriela Kaleta (średnia ocen 5,0, która pozwoliła jej na udział w programie Erazmus+) z ZSZ w Pustkowie Osiedlu.

Powiatowe uroczystości połączone były z jubileuszem 75-lecia powstania LO w Jodłowej, który wypadał w ubiegłym roku, ale ze względu na pandemię koronawirusa obchody z tej okazji zostały przesunięte. W ich trakcie szkoła otrzymała sztandar. O tej części powiatowych obchodów piszemy na str. 16.

Awanse także w Dębicy

W czwartek 14 października Dzień Nauczyciela świętowany był w Dębicy. Władze miasta zaprosiły nauczycieli do Domu Kultury Śnieżka. Tam wręczone zostały awanse dla nauczycieli dyplomowanych. Trafiły one do: Anny Matłok, Adama Jaska, ks. Artura Marty, Anety Płazy i Anny Zgody.

Nagrody burmistrza Mariusza Szewczyka trafiły w tym roku do: Agnieszki Motyki, Romana Przewoźnika, Danuty Szczudło, Elżbiety Tabas, Beaty Bacher, Ryszarda Barszcza, Agnieszki Misy, Doroty Ciebiery i Renaty Stachowicz. Wręczone zostały także medale Komisji Edukacji Narodowej, które trafiły do Cecylii Siwuli, Grzegorza Nowackiego oraz Marzeny Pałki.

Otrzymali medale Za długoletnią służbę

W Rzeszowie część nauczycieli odebrała medale Za długoletnią służbę. Złoty medal odebrały Barbara Żołądek, emerytowana nauczycielka II Liceum Ogólnokształcącego w Dębicy, a także Ludmiła Stelmach-Kołodziej i Dorota Stępień z I LO w Dębicy. Srebrne medale trafiły do Agnieszki Mytnik z I LO oraz Agnieszki Kędzior z Zespołu Szkół Zawodowych nr 1 w Dębicy Te brązowe przyznano Renacie Maciejowskiej oraz Sylwii Szubie-Cyran z I LO. W stolicy województwa przyznane zostały również medale Komisji Edukacji Narodowej, które odebrali Marta Czekaj, Grażyna Bakalarska oraz Krzysztof Krzystyniak z II LO. Nauczycielka tej samej szkoły otrzymała nagrodę Ministra Edukacji i Nauki. Była to Katarzyna Buszek.

Grzegorz Król

Nagrodę odebrał m.in. Kacper Wojtaszek oraz Wiktoria Ciećka z Zespołu Szkół Zawodowych w Pustkowie Osiedlu.

eprasa.pl 97b67ebbc3

W Dębicy, Pilźnie i Pustkowie-Osiedlu

Takich obiektów nigdy nie będzie za wiele

Skatepark już się buduje. Stadion, ścianka i pump track dopiero będą.

W sierpniu przyszłego roku w tym miejscu stał będzie skatepark.

Skatepark powstaje w Pustkowie-Osiedlu. Będzie miał 460 m^2 powierzchni i zostanie oddany do użytku w czerwcu przyszłego roku.

- Betonową płytę pod ten obiekt już wylaliśmy. Mamy też część urządzeń, ale zamontujemy je dopiero w przyszłym roku, jak będziemy mieć już wszystko - twierdzi Krzysztof Lipczyński, dyrektor Gminnego Ośrodka Sportu i Rekreacji gminy Dębica.

Nowy obiekt dla fanów jazdy na deskorolce, rolkach, czy hulajnodze powstaje na terenie należącego do GOSiR kompleksu sportowego w Pustkowie-Osiedlu, dokładnie na trójkątnej działce pomiędzy boiskiem, a ośrodkiem zdrowia.

Nie tylko dla biegaczy

W pierwszych dniach listopada powinien zostać rozstrzygnięty przetarg na rozbudowę i przebudowę stadionu lekkoatletycznego w Dębicy. Jeśli uda się to zrobić, to już w przyszłym roku do dyspozycji biegaczy oddana zostanie ośmiotorowa oświetlona bieżnia z tartanową nawierzchnią.

Ponadto znajdą się tam również m.in. boiska do piłki nożnej, siatkówki i koszykówki, skocznie do skoku wzwyż, w dal, trójskoku i skoku o tyczce, rzutnie do rzutu oszczepem, młotem i dyskiem, a także pchnięcia kulą.

- Jeśli nam się uda, to prace chcemy zacząć nawet jeszcze w tym roku i skończyć w przyszłym - zastrzega wiceburmistrz Jerzy Sieradzki.

Będzie pump track i ścianka

Kolejna inwestycja dla zwolenników ruchu na świeżym powietrzu powstanie w Pilźnie obok Orlika. Będzie tam pump track, czyli tor dla rowerzystów, urządzenia do uprawiania street workout, trampolina, podwójna huśtawka z bocianim gniazdem, stół do gry w piłkarzyki i ścianka wspinaczkowa.

Wiceburmistrz Krzysztof Krawiec liczy, że inwestycję uda się oddać do użytku w przyszłym roku.

tra

Renata Pasik-Goryczka mistrzynią świata

Podczas zawodów w rumuńskim Buzau mieszkanka Głobikowej zdobyła dziesięć medali.

Mistrzyni z Głobikowej z makietą jednej z rakiet.

Nasza reprezentantka zdominowała Mistrzostwa Świata Modeli Kosmicznych w Rumunii. Mazurka Dąbrowskiego organizatorzy grali jej pięciokrotnie. Na najwyższym stopniu podium stawała trzy razy indywidualnie, a dwa razy z drużyną. Pozostałe zdobyte przez nią krążki były koloru srebrnego.

Indywidualnie Renata Pasik-Goryczka została mistrzynią świata w klasie modeli rakiet wysokościowych S1B. Zaprojektowana i wykonana przez nią poleciała na 708,6 m. Drugie zwycięstwo odniosła w klasie modeli rakiet ze spadochronem S3A.

Trzecie złoto w kategorii kobiet, a przy okazji srebro w open, zdobyła w prestiżowej konkurencji S7, w której prezentowane są latające repliki rakiet kosmicznych. Przedstawiła model Saturn 1.

Z drużyną zaś medale z tego samego kruszcu wywalczyła także w klasie S7 oraz S6A dla modeli rakiet z taśmą hamującą.

Drugie srebro indywidualnie przyniósł jej udział w rywalizacji modeli z opadaniem wirowym S9A. Trzecie zaś zdobyła w rakietoplanach S4A. Obydwa w kategorii kobiet. W tej ostatniej stanęła na drugim stopniu podium z drużyną, podobnie jak we wspomnianej na początku klasie S1B.

Członkowie najlepszej drużyny w klasie S7 odebrali przechodnią statuetkę Hermana Obertha - rumuńskiego pioniera rakiet. Za dwa lata będą musieli ją oddać podczas Mistrzostw Świata Modeli Kosmicznych w USA. Nie oznacza to, że po raz kolejny o nią nie powalczą.

Renata Pasik-Goryczka modelarstwem zajmuje się od trzech lat. Pasją do niego zaraził ją mąż Grzegorz. Oboje należą do Akademii Leonardo w Mielcu.

JAG

Ogłoszenie

PRACA

GEYER & HOSAJA
rubber innovations

zarabiaj od 4200 zł brutto

BOGATY PAKIET BENEFITÓW
DARMOWE POSIŁKI WE WŁASNEJ KANTYNIE

www.geyer-hosaja.com

eprasa.pl 97b67ebbc3

Kierowca nissana ukarany mandatem

Chwila nieuwagi wystarczyła, by jeden z kierujących nie zdążył wyhamować.

Do zdarzenia doszło w Straszęcinie, w pobliżu kościoła. Kierowca nissana nie zachował ostrożności i wjechał w bok skręcającej w lewo skody superb. Nikomu nic się nie stało, zderzenie zostało zakwalifikowane jako kolizja. Obaj kierowcy: sprawca z Dębicy, drugi ze Straszęcina, byli trzeźwi.

(nan)

INFORMATOR GMINNY

Urząd Gminy
tel. 14 680 71 21

Gminny Ośrodek Pomocy Społecznej
tel. 14 682 26 35

Zespół ds. przeciwdziałania przemocy w rodzinie
tel. 14 680 71 21

Punkt nieodpłatnej pomocy prawnej
tel. 690 901 136 (rejestracja)

Gminny Zakład Gospodarki Komunalnej
tel. 14 682 26 38

Ośrodki zdrowia
Gminny Ośrodek Zdrowia, tel. 14 670 12 17
NZOZ Lekarz Rodzinny Krystyna Osuch, tel. 14 68 22 850
Straszęcin, tel. 14 676 86 44
Bobrowa, tel. 14 682 43 00
Nagoszyn, tel. 14 682 88 14

Policja - Posterunek w Żyrakowie
tel. 47 8228 411

INFORMATOR GMINNY

Urząd Gminy w Dębicy
tel. 14 680 33 10, 14 680 33 36

Gminny Ośrodek Pomocy Społecznej
tel. 14 680 33 33

Zespół ds. przeciwdziałania przemocy w rodzinie
tel. 14 680 33 37

Punkt nieodpłatnej pomocy prawnej
tel. 690 901 136 (rejestracja)

Gminny Zakład Komunalny
tel. 14 682 04 20, 14 682 87 32

Ośrodki zdrowia
NZOZ Gumniska, tel. 14 681 66 77
Latoszyn, tel. 14 600 52 79
Elmed Nagawczyna, tel. 14 696 99 88
NZOZ Paszczyna, tel. 14 682 56 84
NZOZ Pustków Osiedle, tel. 14 682 16 16
NZOZ Pustków, tel. 14 681 28 22
NZOZ Zakład Pielęgnacyjno-Opiekuńczy Pustków, tel. 606 670 804
NZOZ Zawada, tel. 14 677 50 92

Policja - Komisariat w Brzeźnicy
tel. 47 8228 561

Będą miejsca pracy w strefie w Straszęcinie

Następna firma już się buduje

Droga pobudowana, a puste pola stoją - dziwią się mieszkańcy Straszęcina. Niedługo to się zmieni.

Chodzi o strefę gospodarczą. Do istniejącej drogi właśnie dobudowywany jest kolejny fragment w kierunku Woli Wielkiej, tymczasem wciąż jedyną działającą w strefie firmą jest Dom-Trans. Ale wkrótce dołączy do niego mielecki zakład Demi Poland, który właśnie zaczyna budowę swojej siedziby - na działce o powierzchni 1,5 ha powstanie biurowiec i hala produkcyjna.

Zdaniem wicewójta Grzegorza Reguły kolejne firmy oznaczają nie tylko wpływ podatków do gminnej kasy, ale i nowe miejsca pracy.

- Przy czym w zależności od tego, ile miejsc pracy utworzy pracodawca, może liczyć na zwolnienie z podatku od nieruchomości: 10 miejsc - 3 lata, 15-4, 20-5 - mówi Reguła.

Przy czym nie bagatelizuje wpływów z podatków, podkreślając, że za metr kwadratowy budynku w strefie trzeba zapłacić rocznie 17,19 zł, a za taką samą powierzchnię gruntu 65 groszy.

Już teraz gmina sprzedała działki w strefie 17 inwestorom. Jednak miejsce dla następnych jeszcze jest. Ale i chętnych nie brakuje, bo - jak zapewnia wicewójt - nie ma dnia, by o możliwości inwestowania w strefie nie pytali kolejni przedsiębiorcy: mailowo, telefonicznie i osobiście.

Gmina ogłosiła przetarg na następne 4 działki, rozstrzygnięcia można spodziewać się na początku przyszłego roku. Do dyspozycji przedsiębiorców jest 50 ha terenu.

(nan)

Budowa siedzimy firmy Demi Poland już ruszyła.

Na prąd w azylu w Podgrodziu czekali od dawna, nareszcie będzie jasno

Wolontariusze z przytuliska dla psów nie kryją radości. I wyliczają, czego wciąż potrzeba.

Tylu przedstawicieli samorządu w przytulisku dla bezdomnych psów w Podgrodziu nie gościło chyba nigdy. Przyjechał wójt z zastępcami, przewodniczący Rady Gminy, radni. Zaprosili ich tu wolontariusze Fundacji Psi Azylek - Zwierzęta w Potrzebie, którzy od kilku lat opiekują się przytuliskiem. Włodarze mieli dla nich dobrą wiadomość.

- Jeszcze kilka tygodni, a będzie tu prąd. Załatwiamy formalności z Tauronem - zapewnił wicewójt Marek Mikrut.

A to bardzo ułatwi prace społecznikom i obsłudze azylu. Na miejscu będzie można ugotować jedzenie dla czworonogów, podpiąć kosiarkę, czy karchera, którego w prezencie przywieźli samorządowcy. Wójt Stanisław Rokosz podkreślał, że jest otwarty na dalszą współpracę i zachęcał, by określić zakres kolejnych działań, pilnych do zrealizowania w schronisku.

Irena Nowak (druga z prawej) mówiła o oczekiwaniach wolontariuszy.

- Przede wszystkim potrzebne jest ogrodzenie - mówiła Irena Nowak, prezeska fundacji.

Wolontariusze mają pomysły na zagospodarowanie terenu przy azylu, tak by mogły się tu odbywać spotkania z młodzieżą, pikniki edukacyjne, dni otwarte dla zainteresowanych adopcją czworonogów. Liczą na wsparcie gminy, bo to do samorządu należy obowiązek opieki nad bezdomnymi zwierzętami.

Irena Nowak przyznała, że w wielu przypadkach fundacja bierze go na siebie: finansując leczenie psów, koszty transportu do nowych domów, kampanie adopcyjne.

(nan)

Tylko dla tych, którzy jeszcze nie mają

Pojemnik dostaniesz za darmo

Nie masz przydomowego kompostownika? Odpady złożysz w pojemniku od gminy.

Mieszkańcy gminy Dębica, którzy złożyli informację o wysokości opłaty za gospodarowanie odpadami komunalnymi i nie zdeklarowali w niej gotowości do kompostowania bioodpadów w przydomowym kompostowniku, mogą bezpłatnie zaopatrzyć się w brązowy pojemnik na bioodpady. Zapewnia je gmina, by ułatwić oddawanie tego rodzaju śmieci.

Wójt Stanisław Rokosz nie ukrywa, że część mieszkańców z rezerwą podchodzi do tej oferty.

- Jak zawsze, kiedy ludziom proponuje się coś za darmo, szukają haczyka - mówi.

I zapewnia, że żadnego nie ma. Kto chce dostać taki pojemnik najpierw musi zgłosić się z dowodem osobistym do Urzędu Gminy i w pokoju 23 podpisać umowę. Następnie wystarczy podjechać do Paszczyny i w siedzibie Przedsiębiorstwa Gospodarowania Odpadami odebrać plastikowy kosz na bio odpady.

(nan)

Męża nie było, zabrała auto

Na policję w Żyrakowie zgłosił się poszkodowany mieszkaniec Straszęcina.

To dość nietypowa sprawa, bo o popełnienie przestępstwa 27-latkę oskarża mąż. Mężczyzna twierdzi, że kiedy przez kilka miesięcy przebywał poza domem, żona przywłaszczyła sobie należący do niego samochód. Rzeczywiście auto jest zarejestrowane na niego. Poszkodowany jest mieszkańcem gminy Żyraków, a swojego volkswagena ostatni raz widział na posesji w Grabinach.

Policjanci przyjęli zgłoszenie o popełnieniu przestępstwa, teraz będą sprawdzać, czy faktycznie doszło do złamania prawa. Jeśli tak, kobieta usłyszy zarzuty.

(nan)

O rowerzystach też pomyśleli

Miejsce zabaw i odpoczynku dla dzieci i młodzieży powstanie w Pustkowie - Osiedlu.

Gmina podpisała już umowę z wykonawcą, który zbuduje park rekreacyjno – turystyczny. To firma Pawła Matery EPX Architektura Ogrodowa.

Miejsce zostało przemyślane tak, by służyć także dorosłym, z myślą o rodzicach postawionych zostanie 12 ławek, dzieci do dyspozycji będą miały urządzenia i sprzęt do zabaw. Dla rowerzystów przygotowanych zostanie 6 stanowisk rowerowych. Dofinansowanie na tę inwestycję pochodzi z PROW.

(nan)

eprasa.pl 97b67ebbc3

Czekają na nie mali pacjenci

Zbiórkę zabawek organizuje Środowiskowy Dom Samopomocy w Parkoszu.

Ale nie dla siebie, a dla najmłodszych pacjentów Ośrodka Rehabilitacji Dziennej dla Dzieci z Zaburzeniami Wieku Rozwojowego, działającego w Zespole Opieki Zdrowotnej w Ropczycach.

Ośrodek świadczy usługi rehabilitacyjne dla 60 dzieci. Pracujący tam specjaliści wiele zajęć prowadzą w formie zabawy, aby zachęcić najmłodszych do wysiłku i pełnego uczestnictwa w zajęciach i terapii.

Używane zabawki, które można przynosić do siedziby ŚDS w Parkoszu, zostaną umyte i zdezynfekowane. Dzieląc się jednak nimi należy pamiętać, że ze względów sanitarnych ośrodek nie może przyjąć pluszaków i przytulanek.

tra

INFORMATOR GMINNY

Urząd Gminy w Czarnej
tel. 14 676 10 30

Gminny Ośrodek Pomocy Społecznej
tel. 14 676 10 67

Zespół ds. przeciwdziałania przemocy w rodzinie
tel. 14 676 10 67

Punkt nieodpłatnej pomocy prawnej
tel. 690 901 136 (rejestracja)

Gminny Zakład Gospodarki Komunalnej
tel. 14 676 14 38

Ośrodki zdrowia
Czar-Med Czarna, tel. 14 676 10 95
Róża, 14 681 09 99
Stara Jastrząbka, tel. 14 676 22 84

Policja - Posterunek w Czarnej
tel. 47 8228 541

INFORMATOR GMINNY

Urząd Miejski
tel. 14 672 10 36

Ośrodek Pomocy Społecznej
tel. 14 676 16 88

Zespół ds. przeciwdziałania przemocy w rodzinie
tel. 14 672 20 56

Punkt nieodpłatnej pomocy prawnej
tel. 690 901 136 (rejestracja)

Miejski Zakład Komunalny
tel. 14 681 57 88

Ośrodki zdrowia
Pilmedic Pilzno, tel. 14 672 10 77
Sumed Pilzno, tel. 14 672 33 33
Dobrków, tel. 14 672 10 35
Łęki Dolne, tel. 14 672 50 03
Strzegocice, tel. 14 681 72 20

Policja - Komisariat w Pilźnie
tel. 47 8228 551

Pieniądze na te działania zdobyli z programu Działaj Lokalnie

Uczą, jak nie bać się pomagać

Wizytę w szkole zaczęli od jej ewakuacji. A potem zadymili jedną z sal.

Uczniowie Szkoły Podstawowej w Zwierniku mieli okazję sami spróbować udzielania pierwszej pomocy.

Dzieci ze Szkoły Podstawowej w Zwierniku miały dzięki temu okazję obejrzeć pokaz ewakuacji osoby poszkodowanej z zadymionej klasy i udzielania jej pierwszej pomocy. Przeprowadzili je strażacy z jednostki OSP w Zwierniku we współpracy z druhami z Pilzna.

Podczas innych spotkań starsi uczniowie uczyli się zasad udzielania pierwszej pomocy, szczególnie w przypadku zakrztuszenia, resuscytacji krążeniowo-oddechowej i odpowiedniego wzywania pomocy. Ćwiczyli też na fantomach.

- Spotkaliśmy się już ze wszystkimi uczniami z klas III-VIII. Zostały nam jeszcze klasy I-II i przedszkole, gdzie też będziemy chcieli wygłosić pogadanki dotyczące bezpieczeństwa - mówi Dawid Jurek, sekretarz jednostki ze Zwiernika.

Zastrzega jednak, że edukacja potrzebna jest nie tylko najmłodszym, ale i tym dorosłym mieszkańcom miejscowości, w której mieszka.

Stąd spotkania i piknik, który dla nich zorganizowali. Spotkania były dwa. Tylko na to adresowane do rodziców małych dzieci przyszło blisko 50 osób. To dobrze, bo mogli dowiedzieć się dzięki temu, co zrobić, gdy z dzieckiem dzieje się coś niepokojącego, np. kiedy się zakrztusi.

Wszystkie te działania, ale również konkurs dla dzieci, który strażacy rozstrzygną w drugiej połowie listopada, odbywają się dzięki grantowi, który przedstawiciele jednostki zdobyli z programu Działaj Lokalnie. Na projekt zatytułowany: Gotowi, by nieść pomoc, OSP Zwiernik dostała 6 000 zł.

- Mogliśmy kupić za to trzy zestawy fantomów współpracujących z aplikacją w telefonie, AED szkoleniowe, system nagłośnieniowy, czujniki czadu, które będą nagrodami w konkursie i maskotki strażackie, które rozdamy najmłodszym - wymienia Dawid Jurek.

Podsumowanie projektu połączone będzie z rozstrzygnięciem konkursu. Strażacy planują je na drugą połowę listopada, ale konkretnej daty nie są jeszcze w stanie podać.

tra

Szachiści spadają z Ekstraligi. Młodzi i tak chcieliby grać, jak oni

W czasie, gdy szachiści z Czarnej grali turniej ekstraligowy, ich następcy robili pierwsze ruchy.

Zajęcia szachowe w Czarnej cieszą się bardzo dużym powodzeniem.

Od początku października w zajęciach prowadzonych przez Tomasza Mikę, Tomasza Cyborana i Tomasza Wodzińskiego, biorą udział młodzi mieszkańcy gminy. Spotykają się w domu kultury w każdą środę o godz. 17:00.

- Mamy trzydziestkę uczestników w wieku 4-13 lat - mówi Tomasz Wodziński.

Ze względu na tak duże zainteresowanie, zostali oni podzieleni na dwie grupy. Na lekcje docierają nie tylko z Czarnej, ale także z Chotowej, Golemek, Róży, Starej Jastrząbki czy Żdżar. Prowadzący zapoznają ich z regułami gry królewskiej i prezentują podstawowe techniki rozgrywki.

Organizatorzy już myślą o zaproszeniu na zajęcia gości, którzy opowiedzą o swojej przygodzie z szachami. Zdradzą też, jak planują ruchy. Wiosną natomiast prowadzący zajęcia będą chcieli zaprosić uczniów do udziału w turnieju.

Wszystko po to, by wyłowić z tej grupy przyszłych graczy drużyny GCKiP Czarna. Jej obecni członkowie przed rokiem awansowali do Ekstraligi. W tym nie udało im się obronić miejsca w najwyższej klasie rozgrywkowej. W gronie dziesięciu zespołów zajęli ostatnie miejsce.

- Nasza drużyna była jedyną, która nie miała graczy z zagranicy - mówi Tomasz Wodziński.

Grała w składzie: Miłosz Szpar (4,5 pkt), Mieszko Miś (3), Jakub Chyży (4,5), Tymon Czarnek (1), Flawian Krawczyk (1,5), Martyna Wikar (2,5), Paweł Sowiński.

Najbliżsi zdobycia punktów byli z ekipami Minutor Energia Gwiazda Bydgoszcz i Dwie Wieże Kraków, z którymi przegrali 2,5-3,5,

JAG

Bo stary zbyt często się psuje

Nowy autobus do przewozu dzieci niepełnosprawnych chce kupić gmina Czarna.

Wójt Józef Chudy podkreśla, że ten wykorzystywany obecnie ma już 12 lat, a na liczniku ponad 400 tysięcy kilometrów przebiegu. Coraz częściej się z tego powodu psuje, a jego naprawy wymagają ponoszenia przez gminę dodatkowych kosztów.

Codziennie do Ośrodka Rewalidacyjno-Wychowawczego w Pniu i Niepublicznej Szkoły Podstawowej w Dulczy Małej dowożonych jest dwudziestu wychowanków. Samorząd realizuje w ten sposób swój obowiązek.

- A rodzice są z takiej pomocy bardzo zadowoleni - podkreśla Józef Chudy.

Przetarg na nowy autobus, w którym będzie 25 miejsc siedzących, zostanie ogłoszony w listopadzie. Wójt podkreśla, że porównując szacowaną cenę zakupu do kosztów obsługi przez prywatne firmy, jego zakup powinien się zwrócić już po czterech latach.

Gmina zatrudnia też kierowcę i opiekuna, który dba o bezpieczeństwo niepełnosprawnych w czasie podróży. Już wkrótce rodzice będą mogli posłać dzieci także do nowej szkoły specjalnej w Dębicy.

JAG

eprasa.pl 97b67ebbc3

Place zabaw na początku grudnia

Trwają prace przy Domu Ludowym w Kleciach i przy szkole w Zawadce Brzosteckiej.

W pierwszej z miejscowości powstaje plac zabaw. Wartość tego zadania to 60 tys. zł, z czego dofinansowanie z Podkarpackiego Programu Odnowy Wsi wynosi 12 tys. zł.

- Partnerem projektu jest Koło Gospodyń Wiejskich w Kleciach - podkreśla wiceburmistrz Brzostku Adam Kostrząb.

Dużo większym zadaniem jest to realizowane w Zawadce Brzosteckiej. Przy szkole oprócz placu zabaw powstaną także miejsca parkingowe. Wartość zadania do 260 tys. zł, z czego dofinansowanie z Programu Rozwoju Obszarów Wiejskich wynosi 79 tys. zł. Pośrednikiem przy pozyskiwaniu pieniędzy była Lokalna Grupa Działania Liwocz.

rar

INFORMATOR GMINNY BRZOSTEK

Urząd Miasta
tel. 14 680 30 26

Miejsko-Gminny Ośrodek Pomocy Społecznej
tel. 14 683 03 77

Zespół ds. przeciwdziałania przemocy w rodzinie
tel. 14 680 89 21

Punkt nieodpłatnej pomocy prawnej
tel. 690 901 136 (rejestracja)

Zakład Gospodarki Komunalnej
tel. 14 683 01 20

Ośrodki zdrowia
SPGZOZ Brzostek, tel. 14 683 04 72, 14 680 50 80
SPGZOZ Brzostek o/Smarżowa, tel. tel. 14 683 04 72, 14 680 50 80
S-MED Brzostek, tel. 14 639 62 00

Policja - Komisariat w Brzostku
tel. 47 8228 521

INFORMATOR GMINNY JODŁOWA

Urząd Gminy
tel. 14 683 30 53

Gminny Ośrodek Pomocy Społecznej
tel. 14 683 30 45

Zespół ds. przeciwdziałania przemocy w rodzinie
tel. 14 683 30 45

Punkt nieodpłatnej pomocy prawnej
tel. 690 901 136 (rejestracja)

Gminny Zakład Gospodarki Komunalnej
tel. 14 630 20 28

Ośrodki zdrowia
GK-MED Jodłowa, tel. 14 672 63 23

LO w Jodłowej będzie mogło wystawiać poczet

To trzeci sztandar w ich historii

Ale ten z imieniem Bartosza Głowackiego jest pierwszy.

Nowy sztandar szkoły zaprezentowany został podczas powiatowego Święta Edukacji Narodowej. Zdjęcia z tego wydarzenia, jak i z części poświęconej 75-leciu LO w Jodłowej znaleźć można na www.debica24.eu.

Jego poświęcenie miało miejsce podczas powiatowych obchodów Święta Edukacji Narodowej w Jodłowej, a dokonał tego ks. Piotr Adamczyk.

Dyrektor Liceum Ogólnokształcącego w Jodłowej Teresa Połoska przypomina, że choć Bartosz Głowacki najdłużej jest patronem szkoły, to z jego imieniem sztandaru nigdy nie mieli. Były za to dwa inne. Jeden jeszcze w latach siedemdziesiątych ubiegłego wieku, który w budynku szkoły jest do dzisiaj. Ktoś wtedy stwierdził, że Bartosz Głowacki nie jest odpowiednim patronem dla szkoły. Nową patronką została działaczka komunistyczna Hanka Sawicka.

Drugi sztandar szkoła otrzymała, kiedy przez rok jej organem prowadzącym była izba rzemieślnicza. Ten, który zaprezentowano w Jodłowym Dworze, powstał z inicjatywy absolwentów jodłowskiego liceum, wśród których są m.in. księża, czy naukowcy pracujący w zagranicznych uniwersytetach. Teresa Połoska ma nadzieję, że to już ostatni sztandar w historii LO w Jodłowej.

- Mam też nadzieję, że nikomu nie przyjdzie do głowy, by kolejny raz zmieniać patrona - dodaje dyrektor Połoska.

Szkoła w ubiegłym roku obchodziła jubileusz 75-lecia powstania. Pandemia koronawirusa uniemożliwiła świętowanie. Kilka lat temu dalsze działanie LO stało pod znakiem zapytania. Wszystko przez małe zainteresowanie młodzieży.

Ale dyrektor zapewnia, że trudny okres udało im się przetrwać, a szkoła się rozwija, poszerza ofertę, a co najważniejsze - znów znalazła się w kręgu zainteresowań młodych mieszkańców Jodłowej oraz okolicznych miejscowości.

- A teraz mamy jeszcze piękny sztandar, z czego bardzo się wszyscy cieszymy - nie kryje zadowolenia dyrektor LO w Jodłowej.

I jak dodaje, szkoła w końcu będzie mogła wystawiać swój poczet podczas różnych wydarzeń, tak jak robią to inni.

Grzegorz Król

Kompozytorzy i tancerz przesłali filmy

Projekt zakończony

W Dęborzynie zaprezentowana została książka pt. Dęborzyn i Zagórze dawniej.

Publikacja powstała w ramach projektu realizowanego przez członków KGW Mieszkańców Dęborzyna i Zagórza. Jej przygotowanie możliwe było dzięki pomocy mieszkańców tych dwóch sołectw, którzy chętnie pożyczali zdjęcia do zeskanowania. Ale pomagały też osoby, które z Dęborzyna i Zagórza pochodzą, ale już tam nie mieszkają.

Prezentacja książki odbyła się w sobotę 16 października. Uczestnicy wydarzenia otrzymali po jednym egzemplarzu. A znaleźć w nim można rys historyczny obu sołectw oraz informacje o znajdujących się tam zabytkach, czy też ciekawostki dotyczące budowy szkoły w Dęborzynie oraz kościoła w Zagórzu.

Podczas spotkania pokazane zostały krótkie filmy, na których znany kompozytor i dyrygent Adam Sztaba, jego brat Łukasz oraz pochodzący z Pilzna tancerz Szymon Sztaba pozdrawiają uczestników promocji. Tych trzech panów łączy postać Stanisława Sztaby, który był dla nich dziadkiem i pochodził z Zagórza.

rar

Członkinie KGW Mieszkańców Dęborzyna i Zagórza Barbara Jędrzejczyk (z lewej) oraz Kinga Kurek z książką.

Na konkurs wpłynęło ponad trzydzieści zdjęć

Przestrzeń to hasło III edycji konkursu fotograficznego pn. W obiektywie.

Jury w składzie: Anna Rozwadowska, Stanisław Cholewiak oraz Szymon Rogaczewski musiało wybrać najlepsze prace spośród 33 nadesłanych. Ostatecznie uznali, że w kategorii I (13-17 lat) wygrał Antoni Jurkiewicz (Drzewo we mgle), drugie miejsce zajęła Karolina Nowicka (Most w Gogołowie), a trzecie Vittoria Condito (Pole maków). Kategorię II (18+) wygrała Martyna Samborska (Okno na wszechświat), druga była Anna Rydz (Tatrzański szlak), a trzecia Patrycja Górzan (Błękitna przestrzeń). Wyróżniono Wiktorię Bednarz (Zimowy pejzaż).

Odbyło się także głosowanie internetowe. W kategorii I najwięcej głosów otrzymała Zuzanna Szukała (Ślad życia – 632 głosy), z kolei w kategorii II najwięcej zostało oddanych na zdjęcie Martyny Samborskiej (Autoportret z przestworzy) – 305 głosów.

Odbiór nagród dla laureatów możliwy będzie w Domu Kultury w Brzostku, od 2 listopada 2021 r. w godzinach otwarcia.

rar

Reklama

eprasa.pl 97b67ebbc3

To był trzeci pochówek

Pomnik dzieci utraconych już poświęcony

W zbiorowym grobowcu przy ul. Wielopolskiej w Dębicy pochowanych zostało dotychczas 180 dzieci.

W niedzielę 17 października spoczęło w nim 46 dzieci. To te, które nie przyszły na świat, bo uległy poronieniu. Ale też i te, które urodziły się martwe. Symbolicznie natomiast pochowanych zostało blisko 40 dzieci. Do mogiły nie trafiły ich prochy, ale imiona zapisane na karteczkach przez rodziców.

Poświęcenia pomnika dziecka utraconego, który został ustawiony kilka dni wcześniej, dokonał proboszcz parafii Miłosierdzia Bożego ks. Antoni Bielak. W uroczystości tej brał udział autor projektu, słowacki artysta Miroslav Mlkvik.

W Dębicy był to już trzeci pochówek. Pierwszy odbył się 18 października 2020 r. Wtedy do grobowca złożonych zostało 90 martwo urodzonych dzieci, pozostawionych w Szpitalu Powiatowym w Dębicy, którego dyrekcja od początku wspiera akcję.

Do grobu trafiła wtedy również księga pamięci z imionami prawie 50 zmarłych dzieci. Niektóre ze zgłoszonych odeszły nawet kilkadziesiąt lat wcześniej. Jaś w 28 tygodniu życia w 1979 roku, Adaś w trzecim miesiącu w 1976 r., a Ewunia w drugim w 1975 r.

Drugi pochówek odbył się 28 marca 2021 r. również na cmentarzu przy ul. Wielopolskiej. Do zbiorowej mogiły złożona została nie tylko urna z prochami blisko 50 dzieci, ale również kolejna księga pamięci z imionami dzieci utraconych.

Przed uroczystościami pogrzebowymi odprawiane są zawsze msze św. w kościele Miłosierdzia Bożego w Dębicy. Ofiarowane są w intencji tych, którzy doświadczyli utraty dziecka w wyniku poronienia czy przedwczesnego porodu. Przewodniczy im proboszcz ks. Antoni Bielak.

Inicjatywa wyszła od członków Dębickiego Hospicjum Domowego i została zainspirowana działalnością Jana Pawła II. Papież Polak zawsze stawał bowiem w obronie nienarodzonych.

W akcję włączyło się Katolickie Stowarzyszenie Młodzieży, działające przy parafii MB. Młodzi przygotowali stronę internetową debica-dzieciutracone.pl, gdzie można znaleźć wszystkie informacje o pochówkach. Można też wpisać imię dziecka do księgi pamięci.

JAG

W uroczystości poświęcenia pomnika na cmentarzu przy ul. Wielopolskiej wziął udział także jego twórca Miroslav Mlkvik.

Jubileuszowe misje święte

Parafia Wszystkich Świętych w Straszęcinie wydała kalendarz z okazji 70-lecia kościoła.

- Dostanie go każda rodzina. Zawiera piękne fotografie kościoła i otoczenia, a także informacje aktualne i historyczne o naszej parafii - mówi ks. Bogusław Czech, proboszcz ze Straszęcina.

Obchodom jubileuszu towarzyszyć będą przede wszystkim misje święte. Rozpoczynają się w niedzielę 24 października i potrwają do końca miesiąca. Zakończy je odpust ku czci Wszystkich Świętych, który w tym roku obchodzony będzie 31 października.

Poniedziałek 25 października będzie dniem odnowienia przyrzeczeń chrzcielnych i małżeńskich. Wtorek - chorych i seniorów, środa - maryjnym, czwartek - kapłańskim, piątek - modlitw za zmarłych, a sobota - pokuty. Spowiedź od 8:00 do 12:00 z półgodzinną przerwą od godz. 10:00 oraz od 17:00 do 19:00, w Głowaczowej od 15:00 do 17:00.

Msze św. z kazaniem codziennie o godz. 6:30 i 18:00, w Głowaczowej o 16:00. Nauki głosił będzie saletyn ks. Grzegorz Szczygieł.

JAG

Św. Jadwiga powinna być wzorem przede wszystkim dla młodych

W obchodach święta patronki Dębicy, wzięło udział mniej osób niż w poprzednich latach.

We mszy św. w kościele św. Jadwigi w Dębicy, w przemarszu pod jej pomnik stojący przy Ratuszu i w dalszej części uroczystości uczestniczyli głównie dorośli mieszkańcy miasta. Dzieci i młodzieży prawie nie było, a to do nich zwracał się w homilii ks. Ryszard Piasecki.

- Pamiętajcie, że choć zmieniły się warunki zewnętrzne życia, odczucia, które tkwią w naturze człowieka są takie same - podkreślał.

Nawiązywał w ten sposób do przykładu życia św. Jadwigi, z pochodzenia Niemki, która stała się Polką i pomagała najuboższym. Robiła to przy tym tak, by się nie wywyższać. Skoro oni chodzili boso, ona przychodziła do nich również boso.

- Takiej wrażliwości nam dzisiaj potrzeba. Trzeba wyjść do drugiego człowieka, podać mu rękę, podzielić jego strapienia i radości, a nie tylko zamknąć się w pokoju ze smartfonem w ręce - zauważał ks. Ryszard Piasecki.

Uczestnicy obchodów przeszli z kościoła św. Jadwigi pod Ratusz.

Prałat podkreślał też, że powinniśmy się cieszyć mając taką świętą za patronkę miasta. Wyraził wdzięczność władzom Dębicy, bo dzięki ich staraniom w 2008 r. nasze miasto jako pierwsze w Polsce uzyskało zgodę Stolicy Apostolskiej na ustanowienie takiego patronatu.

Nie mogła się nim wtedy cieszyć nawet Trzebnica, gdzie w Bazylice i Sanktuarium Św. Jadwigi znajduje się jej grobowiec. Obecnie poza Dębicą i Trzebnicą (2010) w tym gronie są Nowogrodziec (2010) i Wleń (2016).

W tym roku natomiast do grona tych miast dołączyło Krosno Odrzańskie.

- W trudnych sprawach społecznych, małżeńskich, rodzinnych zawsze możemy się zwrócić do św. Jadwigi. Pamiętajmy o tym - apeluje ks. Ryszard Piasecki.

JAG

KRONIKA

PAMIĘTAJĄ O PROBOSZCZU
Przed rokiem 24 października zmarł ks. Stanisław Biernat, były proboszcz parafii MB Nieustającej Pomocy w Czarnej. W niedzielę w kościele parafialnym odprawiona zostanie o godz. 16:00 msza św. w jego intencji. Po niej zostanie poświęcony pomnik nagrobny na cmentarzu i odmówiony różaniec za jego duszę.

NA DACH W TUPIZIE
Z okazji rozpoczynającego się tygodnia misyjnego w parafii Krzyża Św. w Dębicy odbędzie się w niedzielę 24 października kiermasz. Ognisko Misyjne zaprasza do wspólnej zabawy, kupowania ciasta i kawy oraz nabywania pamiątek misyjnych. Dochód przeznaczony zostanie na remont dachu Domu Dziecka w Tupizie w Boliwii, prowadzonego przez Służebniczki. Remont domu dziecka można też wspomóc poprzez internetową zbiórkę: zrzutka.pl/z/dach-tupiza.

ZROZUMIEĆ ŻYCIE
Siostry Służebniczki Dębickie zapraszają do auli pod kościołem klasztornym na spektakl o bł. Edmundzie Bojanowskim Zrozumieć życie. Wystąpią seniorzy z Domu Symeona i Anny, dzieci z Ochronki Sióstr Służebniczek i grupa Safo. Przedstawienia rozpoczną się w piątek 22 października o godz. 15:00, a w sobotę i w niedzielę o 16:00.

NOWI LEKTORZY W SOBOTĘ
Błogosławieństwo nowych lektorów dla dekanatu Dębica-Wschód odbędzie się w sobotę 23 października o godz. 9:00 w kościele św. Jadwigi. Duszpasterze zapraszają ich rodziny, ale też tych, którym leży na sercu sprawa posługi Słowa Bożego.

KATECHEZA PRZED ŚLUBEM
W dniach 19-21 listopada w kościele w Pustkowie-Osiedlu odbędzie się katechizacja przedmałżeńska dla par narzeczonych, przygotowujących się do zawarcia sakramentu małżeństwa. Katecheza będzie prowadzona przez trzy kolejne wieczory o godz. 18:00 przede wszystkim z myślą o parach, które w niedługim czasie zaplanowany mają termin ślubu. Zgłoszenia przyjmowane są do 15 listopada.

Z WOJOWNIKAMI MARYI
Regionalne spotkanie Wojowników Maryi odbędzie się w czwartek 21 października o godz. 17:15 w kościele św. Jadwigi w Dębicy. Przyjść mogą mężczyźni w wieku 18-50 lat, także ci, którzy chcą zostać członkami grupy. Szczegóły pod nr. tel. 889 224 033.

NIE ŻYJE KS. MIKOŁAJCZYK
W czwartek 14 października zmarł ks. Stanisław Mikołajczyk. Urodzony 26 lipca 1964 r. w Łącku przyjął święcenia kapłańskie z rąk biskupa Piotra Bednarczyka w 1990 r. Jako wikariusz pracował m.in. w parafii Brzeźnica (1994-1998) i Straszęcin (2001-2004). W dekanacie Dębica-Zachód sprawował ponadto obowiązki wicenotariusza do spraw łączności internetowej. Przez kolejne trzy lata posługiwał na Ukrainie, a od 2007 roku był gospodarzem parafii św. Małgorzaty w Żurowej.

eprasa.pl 97b67ebbc3

Z uwagi na pandemię dwunasta edycja turnieju nalewek odbyła się z rocznym poślizgiem

Najlepsze: malinówka, z porzeczek, z borówki leśnej i dereniówka

Ewelina Staniec zdobyła I nagrodę w 12. Ogólnopolskim Konkursie Nalewek Galicyjskich.

Jurorzy docenili jej malinówkę.

Drugie i trzecie miejsce oraz wyróżnienie zdobył Leszek Aleksander Reguła, kolejno za nalewki: z czerwonej porzeczki, z czarnej porzeczki, z borówki leśnej.

Wyróżniony został także Andrzej Reguła za dereniówkę. I właśnie on zdradził nam recepturę swojej nalewki.

- Mam stary przepis. Kilogram owoców dojrzałych, do tego pół litra spirytusu, pół litra wódki czystej. To się zalewa na miesiąc, później zlewa się alkohol, a owoce się zasypuje kilogramem cukru. Po miesiącu znowu sok się zlewa i łączy się z alkoholem. Do picia im starsza, tym lepsza - wyjaśnia, dodając, że po pół roku jest już bardzo dobra.

- Z roku na rok te nalewki są coraz lepsze - nie ma wątpliwości Jacek Dymitrowski, prezes Towarzystwa Przyjaciół Ziemi Dębickiej, które organizuje corocznie turniej.

Jak wyjaśnia, trunki są coraz lepsze, bo na konkurs zgłaszane są wyroby mające od 3 do 8 lat.

Tegoroczna edycja turnieju rozstrzygnięta została w sobotę podczas plenerowego spotkania na progu Karpat przy ul. Tetmajera. Wyboru najlepszych nalewek spośród 52 zgłoszonych dokonało jury w składzie: Jadwiga Bieniasz, Ewa Smoleń, Bogdan Kaczmar, Stanisław Przetacznik, Mariusz Szewczyk.

- To doświadczony zespół - mówi Jacek Dymitrowski

Uczestnikom spotkania przygrywała Kapela Jodłowianie. A Koło Gospodyń Wiejskich z Dzwonowej z prezes Anną Mikrut, przygotowało świetny, staropolski bigos i równie wyborne pierogi ruskie i z kapustą.

A w kuluarach Andrzej Reguła zachęcał do robienia nalewek z własnych owoców.

- Jak jeszcze byłem inspektorem wojewódzkim ochrony roślin i nasiennictwa w Rzeszowie, to moi inspektorzy jeździli na inspekcję różnych plantacji i przywieźli mi dwa krzaczki derenia. Wsadziłem je koło domu i teraz mam swoje, pięknie owocują - opowiadał.

(rys)

Do tańca przygrywała kapela Jodłowianie.

Jurorzy w pracy: Ewa Smoleń i Jadwiga Bieniasz.

A do tańca panie zapraszał Marian Gajos.

Wyborny bigos serwowały panie z Koła Gospodyń Wiejskich w Dzwonowej.

Andrzej Reguła odbiera wyróżnienie z rąk Jacka Dymitrowskiego.

eprasa.pl 97b67ebbc3

Światowy dzień makaronu obchodzimy 25 października

Taką zapiekankę można spokojnie podać jako danie obiadowe

Lucyna Kizior w kuchni makaron wykorzystuje bardzo często. Lubi też poeksperymentować.

Członkini Koła Gospodyń Wiejskich w Wiewiórce często robi zapiekankę makaronową z mięsem i pieczarkami.

- Nieskomplikowana, prosta, szybka w przygotowaniu. Świetny pomysł na codzienny obiad. Przy tym jest pożywna, sycąca i smaczna - przekonuje Lucyna Kizior.

Podstawą dania jest oczywiście makaron. Potrzebuje go 30 dekagramów w wersji penne. Wrzuca do garnka z osoloną wodą i gotuje al dente. To dosłownie z włoskiego oznacza na ząb, ale bardziej chodzi o to, by był taki niedogotowany, raczej twardy, niż miękki. Bo później będzie jeszcze pieczony.

Cebulę obiera i kroi w kostkę. Małe pieczarki - 30 dkg, płucze i kroi w plastry. Na patelni rozgrzewa oliwę, wrzuca cebulę i smaży ją przez minutę lub dwie. Wtedy dodaje 25 dkg mielonego mięsa wieprzowego i doprawia do smaku solą i pieprzem.

Wszystko smaży przez kolejne trzy, cztery minuty. Następnie wrzuca pokrojone wcześniej pieczarki, ponownie oprósza zawartość patelni solą i pieprzem. Smaży do momentu, aż odparuje woda z pieczarek.

Przeciśnięte przez praskę dwa ząbki czosnku miesza z 20 dkg kwaśnej śmietany 12-procentowej oraz szczyptą soli i pieprzu, by przygotować sos.

Ugotowany al dente makaron przekłada do naczynia żaroodpornego. Dodaje do niego składniki smażone na patelni i miesza, by się połączyły. Następnie polewa wszystko sosem czosnkowym i znowu delikatnie miesza. Całość posypuje startym na grubych oczkach żółtym serem, około 15 dkg.

Piecze w temperaturze 200 st. C przez 20 minut. Podaje gorące, a przygotowane z tych składników danie powinno wystarczyć nawet dla czteroosobowej rodziny.

Tym, którzy chcą spróbować nowych smaków, poleca natomiast sałatkę z ryżem makaronowym.

Tym razem w przygotowaniu zapiekanki Lucynie Kizior towarzyszyły Ewa Kizior (prezes koła) i Józefa Czerwiec.

Odmierza go szklankę i gotuje według przepisu, który zawsze jest podany na opakowaniu. 20 dekagramów szynki i sześć ogórków konserwowych kroi w kostkę. Białą część pora kroi zaś w plastry na połowę.

Odcedza kukurydzę z puszki. Dodaje sól, pieprz, dwie łyżki majonezu i wszystko miesza z zimnym makaronem. Wstawia do lodówki, by nabrała odpowiedniego smaku. Przed podaniem posypuje sałatkę szczypiorkiem.

Janusz Grajcar

Ogłoszenie

Wyróżnienie dla PROPERTY – dębickiego biura nieruchomości

Licencjonowane biuro Property Nieruchomości działa z sukcesami na rynku od ponad 7 lat i niedawno dołączyło do grona przedsiębiorstw wyróżnionych w elitarnym rankingu TOP 100 of Poland. Fakt wyróżnienia w plebiscycie TOP 100 of Poland jest żywym dowodem na to, że klienci doceniają postawę, wiedzę oraz zaangażowanie w świadczenie usług na najwyższym poziomie w skali kraju. W dobie dużej konkurencji rynkowej, obsługa klienta oraz jakość produktu stały się głównymi wyznacznikami mówiącymi o rzetelności przedsiębiorstwa.

Czy każdy może zostać pośrednikiem?
Podstawą w prowadzeniu biura obsługi nieruchomości jest solidne przygotowanie do zawodu, zdobycie odpowiedniego wykształcenia, licencji zawodowej, nieustanne podnoszenie swoich kwalifikacji i uzupełnianie wiedzy. Mimo dużego doświadczenia w branży nieruchomości staramy się uczestniczyć w licznych kursach i szkoleniach zawodowych organizowanych przez stowarzyszenia, których jesteśmy członkami. Zawód pośrednika wymaga 100% zaangażowania, niezwykłej dokładności, skupienia i ogromnego poczucia odpowiedzialności. Niejednokrotnie klienci powierzają nam nieruchomości będące dorobkiem ich całego życia. Otrzymując zlecenia dotyczące nieruchomości, których wartości sięgają nieraz kilku, a nawet kilkunastu milionów złotych nie możemy pozwolić sobie na błędy.

Dlaczego warto korzystać z usług profesjonalnego pośrednika?
Decydując się na powierzenie nam spraw związanych z obrotem nieruchomościami, klient korzysta z doświadczenia i profesjonalizmu. Posiadamy wieloletnie doświadczenie w usługach pośrednictwa na rynku nieruchomości. Kładziemy duży nacisk na skuteczność i bezpieczeństwo transakcji. Sprawdzamy stan prawny oferowanych nieruchomości. Konsultujemy się w sprawach naszych klientów z notariuszami, rzeczoznawcami i doradcami podatkowymi. Współpracujemy również z doświadczonymi pośrednikami finansowymi pomagając klientom w uzyskaniu kredytów. Dzięki podejmowanym przez nas działaniom proces sprzedaży lub wynajmu nieruchomości przebiega sprawnie i bezpiecznie. Staramy się zawsze wychodzić naprzeciw oczekiwaniom naszych klientów.

Łukasz Ślusarczyk – właściciel biura PROPERTY Nieruchomości w Dębicy. Członek Zarządu Rzeszowskiego Stowarzyszenia Pośredników w Obrocie Nieruchomościami

Co wyróżnia pana biuro?
Pośredniczymy w obrocie nieruchomościami z poszanowaniem norm etycznych i zawodowych, działając w najlepiej pojętym interesie osób, które nam zaufały, mając na celu ich bezpieczeństwo, komfort i satysfakcję. Wyróżnia nas wysoka skuteczność działania oraz wysoka jakość obsługi. Potwierdza to bardzo dużo pochlebnych opinii i komentarzy zadowolonych klientów. Cechuje nas kompleksowe podejście i fachowe doradztwo. Jako jeden z nielicznych na Podkarpaciu posiadam certyfikowany tytuł Doradcy Rynku Nieruchomości Powszechnego Towarzystwa Ekspertów i Doradców Nieruchomości. Naszym klientom proponujemy najkorzystniejsze rozwiązania w obrocie nieruchomościami. Potrafimy wsłuchiwać się w ich potrzeby, preferując indywidualne podejście do zgłaszanych potrzeb. Nie ograniczamy się do prezentowania nieruchomości, ale pomagamy w całym procesie obrotu nieruchomościami od przyjęcia oferty przez doradztwo, aż do finalizacji transakcji najmu lub sprzedaży oraz przekazania lokalu. Posiadamy dużą wiedzę i stosowne wykształcenie dotyczące branży, jak również spore doświadczenie zawodowe. Mamy za sobą setki pomyślnie przeprowadzonych transakcji. Wyspecjalizowaliśmy się również w komercjalizacji lokali handlowych i usługowych.

Czy zajmują się państwo również rynkiem pierwotnym?
Tak oczywiście. Jeśli chodzi o rynek pierwotny czyli sprzedaż nowych domów i mieszkań to współpracujemy od lat tylko ze sprawdzonymi i rzetelnymi inwestorami. To właśnie ich solidność i wiarygodność daje gwarancję bezpieczeństwa transakcji, a co za tym idzie, pewność, że nasi klienci będą zadowoleni.
Obecnie w swojej ofercie mamy dwie takie inwestycje, a mianowicie powstające osiedle kameralnych apartamentów przy ulicy Cmentarnej i ulicy Metalowców w Dębicy. Inwestorem obydwu jest lokalna firma Arbud pana Macieja Armaty.

Czym jest to wyróżnienie dla Property Nieruchomości?
To gwarancja dla naszych kontrahentów, że jesteśmy solidnym partnerem biznesowym. Takie wyróżnienie mocno motywuje do działania, i utwierdza nas w przekonaniu, że to, co robimy ma sens.

Rozmawiał: P.N.

eprasa.pl 97b67ebbc3

Spektakl według scenariusza Dominiki Migoń-Madury zyskuje uznanie

SiOStry z Grand Prix i nie tylko

Zuzanna Borowiec i Alicja Wojnarowska znów mogą być z siebie dumne.

Zuzanna Borowiec i Alicja Wojnarowska w spektaklu SiOStry. fot. Dawid Pikor

Na początku października pisaliśmy, że reprezentantki Miejskiego Ośrodka Kultury wzięły udział w XXVI Słodkobłękitach - Zgierskich Spotkaniach Młodych Teatrów i zdobyły na nich wyróżnienie za spektakl zatytułowany SiOStry.

Wcześniej na X Festiwalu Amatorskiego Ruchu Artystycznego w Chorzowie za to samo przedstawienie zgarnęły III nagrodę.

Ale nie zwalniają tempa i idą dalej po wyróżnienia i nagrody w konkursach teatralnych.

Najpierw Zuzanna i Alicja wystąpiły na 42. Ogólnopolskim Festiwalu Teatrów Młodych Dziatwa 2021, zorganizowanym przez Bałucki Ośrodek Kultury w Łodzi. I tam jurorzy docenili spektakl, którego autorką scenariusza i reżyserką jest Dominika Migoń-Madura. Za muzykę odpowiada Piotr Madura, za kostiumy Beata Śliwa, a za konsultacje języka migowego Dominika Knap.

Dziewczęta, które wystąpiły jako Młodzieżowy Teatr Małych Form Ferment, zdobyły tam najwyższą nagrodę - Grand Prix. Jurorzy zdecydowali się wyróżnić je w ten sposób za: stworzenie spektaklu skromnego w formie i bogatego w sensy, emocje oraz wyjątkową teatralną wrażliwość.

Kolejną imprezą, na której wystąpiły Zuzanna Borowiec i Alicja Wojnarowska, były XXVI Zamkowe Spotkania Teatralne o laur Złotego Gargulca, organizowane przez Szydłowskie Centrum Kultury Zamek. W tym ogólnopolskim przeglądzie teatrów amatorskich skonfrontowało się ze sobą 14 grup z różnych zakątków Polski.

Tam również dziewczęta wystąpiły z duodramem SiOStry i znów zyskały uznanie jurorów, którym przewodniczyła Ewa Audykowska-Wiśniewska, aktorka Teatru im. Stefana Jaracza w Łodzi. Tym razem jury przyznało im II miejsce i nagrodę finansową w wysokości 400 zł.

Fragment ich przedstawienia obejrzeć można pod adresem: nasszydlowiec.pl.

tra

Koncert Edyty Geppert odwołany, Artura Rojka przeniesiony, a Organek zaśpiewa w niedzielę

Koncertowa karuzela rozkręca się jesienią, ale nie każdemu udaje się dotrzymać jej tempa.

Tomasz Organek 24 października wyjdzie na scenę DK Mors. fot. Itokyl

Tak było z Edytą Geppert, a właściwie z Agencją Scena Konesera, która 12 grudnia chciała zorganizować w Dębicy recital. Dziś już wiemy, że ten w związku z niewielkim zainteresowaniem się nie odbędzie, a bilety można zwracać w miejscu zakupu.

Ta sama agencja już wcześniej odwołała koncert Sławka Uniatowskiego, który na scenie Domu Kultury Mors miał zaśpiewać piosenki Ciechowskiego, Wodeckiego, Sinatry i Zauchy. Z tą różnicą, że on jednak ma je zaśpiewać, tylko dopiero 26 marca przyszłego roku.

W niedzielę ma być show

Perturbacji z datą koncertu nie uniknął też Tomasz Organek z zespołem. Pierwotnie mieli wystąpić u nas jeszcze w marcu. Wtedy jednak agencja West odwołała go z uwagi na problemy zdrowotne muzyków.

Fani Ørganka liczą jednak, że tym razem tak się nie stanie i grupa nie zrezygnuje z występu w ostatniej chwili. Jeśli rzeczywiście tak będzie to Ørganek przyjedzie do Dębicy w niedzielę 24 października, by promować krążek zatytułowany Na razie stoję, na razie patrzę.

Organizatorzy zapowiadają, że koncerty Ørganka w ramach trasy o takiej samej jak płyta nazwie, to bezkompromisowe show z nową muzyką na nowe czasy.

Zespół dość mocno poszerzył swoje horyzonty muzyczne sięgając do post punka i muzyki elektronicznej, dla której bazą są analogowe brzmienia lat siedemdziesiątych. Do tego, oprócz typowych tekstów Ørganka o relacjach międzyludzkich, w najnowszym materiale pojawiają się też wątki publicystyczne, komentujące Polskę ostatnich lat.

Koncert rozpocznie się o godz. 18:00. Bilety w cenie od 99 do 129 zł kupić można w sieci.

Jednak przyjedzie z Kundlem

W przyszłym miesiącu, a dokładnie 26 listopada, odbędzie się koncert Artura Rojka, który pierwotnie planowany był na 17 października.

Przełożony został, jak twierdzi organizator, nie z winy artysty, a z przyczyn organizacyjnych.

Były wokalista Myslovitz podczas listopadowego występu w Morsie promował będzie swoją drugą płytę, zatytułowaną Kundel.

Ci, którzy kupili bilety na koncert mający odbyć się w październiku, będą mogli wykorzystać je w listopadzie. Pozostali mogą kupić je jeszcze w sieci w cenie od 89 do 119 zł. Koncert rozpocznie się o godz. 19:00.

Wystąpią za... rok

Jednak nie tylko organizatorzy koncertów mają problemy z utrzymaniem terminów. Nie omija to również agencji organizujących spektakle teatralne.

Na początku października w Morsie miał być wystawiony Babski przekręt Ali Kwiatkowskiej. I zostanie pokazany. Tyle że październiku przyszłego roku.

tra

W nagrodę dostała stypendium

Martyna Kosiba została laureatką I Podkarpackiego Konkursu na Esej.

Odbywał się on pod hasłem Młodzież w czasie wyzwań pandemii COVID-19. Uczennica I Liceum Ogólnokształcącego w Dębicy napisała esej pod tytułem Wyjątkowość poznania - o relacjach podczas pandemii, w którym odniosła się m. in. do twórczości Olgi Tokarczuk, do postaci Sokratesa, dzieł Thomasa Mertona i Jana Twardowskiego.

Jurorzy docenili jej pracę i przyznali jej jedną z sześciu głównych nagród. Otrzymała stypendium w wysokości 25 000 zł na pokrycie studiów na wybranym kierunku Collegium Humanum - Szkoły Głównej Menedżerskiej z siedzibą w Warszawie.

Gala, podczas której Martyna Kosiba odebrała z rąk rektora CH prof. dr hab. Pawła Czarneckiego symboliczny czek odbyła się w ostatni czwartek w auli rzeszowskiej filii Collegium Humanum.

tra

Rozmawiać będą o Wojence

Spotkanie Dyskusyjnego Klubu Książki odbędzie się 26 października o godz. 18:00.

Tematem wtorkowej dyskusji w siedzibie Miejskiej i Powiatowej Biblioteki Publicznej przy ul. Akademickiej 10 będzie najnowsza książka Magdaleny Grzebałkowskiej zatytułowana Wojenka. O dzieciach, które dorosły bez ostrzeżenia.

Autorka przedstawia w niej obraz wojny widziany oczami jej najmłodszych uczestników. By się z nimi spotkać odwiedziła m.in. Hiszpanię, Niemcy, Stany Zjednoczone i najodleglejsze krańce dawnego Gułagu.

tra

Zuzanna Stanoch z trzecią nagrodą

Młoda wokalistka nie osiada na laurach, tylko kontynuuje dobrą passę w konkursach.

Tym razem uczennica Zespołu Szkół Ekonomicznych w Dębicy wzięła udział w XXIII Ogólnopolskim Przeglądzie Piosenki Religijnej: Dobrze jest śpiewać naszemu Panu, który odbywał się w Komprachcicach pod Opolem. Startując w kategorii solistów w wieku od 14 do 16 lat zdobyła trzecią nagrodę.

Zaśpiewała utwór pt. Nie płacz, napisany przez ks. Jana Twardowskiego. Muzykę do niego skomponowała Justyna Witkowska-Krzyżanowska.

tra

eprasa.pl 97b67ebbc3

Od 6 do 7 listopada przy ul. Raczyńskich 4

Bezdomna znów gościć będzie u Beni

Galeria Bezdomna, a właściwie 7. edycja jej dębickiej odsłony.

Prezentację prac lokalnych twórców już od siedmiu lat organizuje Dębickie Koło Fotograficzne RAW z Mariuszem Madeją na czele. Wcześniej w piwnicach Domu Kultury Kosmos i surowych wnętrzach budynku byłego sądu i prokuratury przy ul. Rzeszowskiej w Dębicy.

W zeszłym roku po raz pierwszy w Pracowni Kreatywności u Beni, którą przy ul. Raczyńskich prowadzi Bernadetta Mardeusz. I to właśnie w jej gościnne progi wróci w tym roku.

- W organizację wystawy zaangażowani są też Damian Kuciemba i Szaman, czyli Marek Szymaszek. Ja tylko udostępniam lokal i staram się, żeby się to wszystko odbyło tak jak trzeba - mówi skromnie Bernadetta Mardeusz.

Dodaje, że w siódmej edycji na pewno wezmą udział twórcy, których prace można było oglądać w zeszłym roku. A było to 40 nazwisk. Od artystów takich jak Roman Przewoźnik, czy Paweł Król, po sześcioletnią Maję Pękalę.

Bernadetta Mardeusz już po raz drugi będzie gospodynią wystawy.

Organizatorzy jednak cały czas otwarci są na nowe twarze. Osoby, które chciałyby u Beni zaprezentować swoją twórczość mogą kontaktować się z nią pod nr. tel.: 606 511 395, a także z Mariuszem Madeją (661 085 517) i Damianem Kuciembą (577 608 703).

Prace trzeba będzie przynieść i zaaranżować wcześniej, a wernisaż wystawy planowany jest na sobotę 6 listopada na godz. 18:00.

Wystawę w pracowni przy Raczyńskich 4 oglądać będzie można do niedzieli 7 listopada.

tra

To już drugie wydanie Sefer Dembic

O księdze pamięci żydowskiej społeczności Dębicy opowie jej tłumacz Ireneusz Socha.

Jest on zresztą nie tylko tłumaczem, ale i redaktorem drugiego polskiego wydania, które ukazało się 21 września tego roku.

Oryginalna Sefer Dembitz, jak tłumaczy Ireneusz Socha, została wydana w 1960 roku w Tel Awiwie przez Związek Dębiczan w Izraelu. Zbiór wspomnień spisanych przez ocaleńców zredagował pochodzący z Dębicy pisarz Daniel Leibel.

Ireneusz Socha dowiedział się o niej w 1999 roku, kiedy pojawiły się jej tłumaczenia na angielski. Nad przekładem tekstów na polski pracował 10 lat i w 2014 roku udało mu się ją wydać. Nakład jednak szybko się wyczerpał, a w 2018 po konsultacjach ze znawcami języka hebrajskiego, jidysz i ksiąg pamięci, postanowił zrobić drugie wydanie. I tak też się stało.

Ireneusz Socha, autor tłumaczenia.

Spotkanie z Ireneuszem Sochą dotyczące Sefer Dembic odbędzie się 21 października o godz. 17:00 w siedzibie Miejskiej i Powiatowej Biblioteki Publicznej przy ul. Akademickiej 10.

tra

Rozgrywki nie tylko na planszy

Tajemnicze Domostwo to gra, w którą w sobotę 23 października będzie można zagrać w Śnieżce.

Jest to oczywiście gra planszowa, w którą grać można od 2 do 7 osób. Jedna z nich wciela się w postać ducha, a pozostali w śledczych. Zadaniem ducha jest sprawić, by pozostali gracze odgadli przedmioty, miejsca i osoby powiązane ze zbrodnią sprzed lat. Służą im do tego talia kart, siła skojarzeń i potęga wyobraźni, a mają na to tylko 7 nocy.

By dobrze przygotować się do gry warto wcześniej obejrzeć wprowadzenie do niej, które dostępne jest w serwisie YouTube na kanale Portal Games PL.

W Domu Kultury Śnieżka rozgrywka rozpocznie się w sobotę 23 października o godz. 15:00. Wstęp jest wolny, ale liczba miejsc ograniczona. Zapisy prowadzone są pod nr. tel.: 797 679 426.

Organizatorami spotkania przy planszówkach są: Miejski Ośrodek Kultury i wydawnictwo Portal Games.

tra

Na początek zagrają Nalepę

Tak w czwartek 21 października rozpocznie się V Festiwal im. Zbigniewa Warchoła.

Wspólne granie na gitarze utworu pt. Kiedy byłem małym chłopcem w Domu Kultury Śnieżka rozpocznie się o godz. 11:00.

Oficjalne otwarcie festiwalu zaplanowane jest na godz. 12:00. Pół godziny później występować będą jego uczestnicy: Marcin Kwaterczak, Daniel Demko, Maciej Maryniak, Patryk Krzysik, Marcin Moskiewicz, Alicja Chmiel, Beata Kmiecik, Beata Grodzka, Katarzyna Solecka, Elżbieta Pierzchała, Marek Vanik, Katarzyna Wojnarowska, Jacek Nalepa, Przemysław Kocik, Piotr Samek, Teresa Biało, Magdalena Zoch, Przemysław Kupiec, Michał Zaborowski, Jadwiga Pawlak, Dorota Szela, Grażyna Maziarz, Daniel Wojtaszek, Mariusz Giżyński i Teresa Babicz.

Przerwa techniczna zaplanowana jest na godz. 14:45. Natomiast o godz. 15:00 rozpocznie się koncert chóru Sound'n'Grace, wykonującego muzykę gospel, soul, R&B i funk.

Bezpłatne wejściówki można odebrać w lunch barze Smaki Radości, przy ul. Fredry 3 i w Warsztatach Terapii Zajęciowej przy ul. Sienkiewicza 1 w Dębicy.

tra

Będą miłosne duety, arie i kuplety

Gala operetkowa pt. Wielka sława to żart odbędzie się już w piątek 29 października.

Mezzosopranistka Anna Spychalska, sopranistka Sylwia Nowicka oraz tenorzy Przemysław Radziszewski i Romuald Spychalski na scenie Domu Kultury Mors wykonają m.in. kuplety Barinkaya z operetki Baron Cygański, kuplety Adeli z operetki Zemsta Nietoperza - J.Straussa, arię Boniego z operetki Księżniczka Czardasza - Imre Kálmána, czardasz Sylvi z operetki Hrabina Marica - Imre Kálmána, duet Barcelona z operetki Clivia - Nico Dostal, Mieć kochanek choćby 100 z operetki Paganini - F.Lehara oraz wiele innych operetkowych przebojów.

Usłyszeć będzie można też takie utwory jak: I will always love you, miłosne Besame mucho oraz taneczne Abballati.

Koncert rozpocznie się o godz. 17:00. Po występie będzie można spotkać się z artystami, porozmawiać i zdobyć autografy na płytach. Bilety kupić można przez internet.

tra

Zaśpiewają: Przemysław Radziszewski, Anna Spychalska, Romuald Spychalski i Sylwia Nowicka.

Kino Śnieżka

Dębica, ul. Bojanowskiego 18

MAŁA WIELKA STOPA 2: W RODZINIE SIŁA
19, 20 października godz. 16.30
2D dubbing, prod. Belgia, Francja / 2021 animacja, komedia / 89 min. / od lat - 5
bilet: 15 zł, 13 zł. - ulg.

Pamiętacie Adama, który odkrył, że jego zaginiony ojciec jest potomkiem legendarnego Yeti? Okazało się, że Adam też odziedziczył po nim niesamowite zdolności, które teraz bardzo mu się przydadzą.

ŻEBY NIE BYŁO ŚLADÓW
19, 20 października godz. 19.00
2D, prod. Czechy, Francja, Polska / 2021 dramat / 160 min. / od lat - 15
bilet: 15 zł, 13 zł. - ulg.

Grzegorz Przemyk umiera na skutek ciężkiego pobicia przez funkcjonariuszy milicji. Komunistyczny reżim usiłuje obarczyć winą pracowników pogotowia.

WILK NA 100%
22, 23, 24, 26, 27października godz. 15.30
2D dubbing, prod. Australia animacja /2021/ 96 min. od lat - 5
bilet: 15 zł, 13 zł. - ulg.

Poznajcie włochatą watahę wilkołaków i kandydata na ich nowego przywódcę, którego niecodzienny wygląd niezbyt pasuje do wilczego kanonu.

FATIMA
22, 23, 24, 26, 27października godz. 17.30
2D napisy, prod. Portugalia, USA / 2021 dramat /113 min. /od lat- 10
bilet: 15 zł, 13 zł. - ulg.

Rok 1917. Matka Boska objawia się trójce portugalskich dzieci.

NAJMRO. KOCHA, KRADNIE, SZANUJE
22, 23, 24, 26, 27października godz. 19.45
2D prod. Polska/ 2021 / od lat - 15
komedia, akcja/ 96 min.
bilet: 15 zł, 13 zł. - ulg.

„Najmro. Kocha, kradnie, szanuje" to komedia akcji inspirowana prawdziwymi wydarzeniami z życia Zdzisława Najmrodzkiego.

eprasa.pl 97b67ebbc3

Zeznaje...

Weronika Chmielowska

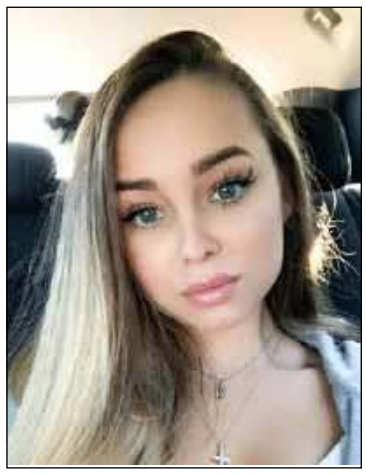

Zajmuję się
Studiuję na UR komunikację międzykulturową oraz dziennikarstwo.

W dzieciństwie chciałam zostać
Tancerką lub piosenkarką.

W wolnym czasie
Spędzam go z przyjaciółmi.

Na bezludnej wyspie chciałabym się znaleźć z...
Najlepszą przyjaciółką Weroniką.

Pies czy kot?
Zdecydowanie psy, mam dwa, w tym jednego ze schroniska.

Pierwsze zarobione pieniądze
Zarobiłam pracując w gastronomii na różnych koncertach.

Ulubiony lokal w powiecie
Czarny Sezam.

Najchętniej zjadłabym
Sushi.

Podróż marzeń i dlaczego tam?
Podróż do USA była największym marzeniem, które spełniłam. Teraz chcę pojechać do Tajlandii.

Książka lub film, które polecam
Filmy psychologiczne. Książka - Potęga podświadomości.

Na urodziny chciałabym dostać
Wymarzony samochód.

Gościom w powiecie pokazałabym
Panoramę miasta. Zabrałabym ich też do ulubionej restauracji.

Tam, gdzie mieszkam brakuje
Miejsc do spotkań dla młodych ludzi i nie tylko, koncertów i podobnych wydarzeń.

Wygraną w Lotto wydałabym
Na podróże po świecie.

Dobry przepis, bo z Łęk Górnych

Drożdżowe pierogi z oregano

Poleca: Albina Kantor
z KGW w Łękach Górnych

Składniki
Farsz: 1 por, 2 cebule, 2-3 papryki, 80 dag pieczarek, 1 kg fileta z kurczaka, 25 dag sera żółtego, przyprawa kebab gyros, sól, pieprz, olej, przecier pomidorowy.
Ciasto: 1 kg mąki, 1/2 l mleka, 1/3 kostki masła, 10 dag drożdży, 2 żółtka, 1 całe jajko, jajko do pomalowania po wierzchu, sól, oregano.
Farsz:
Pora pokroić na cienkie paseczki około 2-3 cm (wąskie) i udusić do miękkości na oleju. Cebulę posiekać i zeszklić na oleju do miękkości. Papryki pokroić w cienkie paski 2-3 cm. Pieczarki pokroić i udusić, doprawić solą i pieprzem. Fileta z kurczaka pokroić w paseczki i udusić z przyprawą kebab gyros. Po wystygnięciu wszystkie składniki wymieszać, dodać łyżkę przecieru pomidorowego i starty na grubych oczkach żółty ser.
Ciasto:
Masło rozpuścić i ostudzić. Drożdże rozpuścić z łyżeczką cukru w części letniego mleka. Na stolnicę wysypać mąkę, dodać drożdże rozpuszczone w mleku, dwa żółtka, jedno całe jajko, roztopione masło, płaską łyżeczkę soli i łyżkę oregano. Ciasto wyrabiać, dolewając mleko. Wyrobione podzielić na części i rozwałkować troszkę grubiej niż na pierogi. Wykrawać kółka o średnicy około 14 cm i na każde kółko nakładać wcześniej przygotowany farsz. Sklejać jak pierogi, wykładać na papierze do pieczenia, na końcu posmarować roztrzepanym jajkiem po wierzchu. Piec około 30 minut aż się zarumienią w temperaturze 180 st. C. Ciasto nie wymaga wyrośnięcia.

JAG

CHCESZ, ABY TWÓJ PRZEPIS ZNALAZŁ SIĘ NA ŁAMACH OBSERWATORA LOKALNEGO? ZADZWOŃ: 14 670 27 87.

Twoja galeria

Jesień tuż, tuż. **fot. Joanna Kowalczyk**

Wypas koni. **fot. Amelia Świętoń**

Chcesz, by Twoje zdjęcie ukazało się w OL? Ta galeria przeznaczona jest na fotografie wykonane przez Czytelników. Można je przesyłać do redakcji. Temat jest dowolny i niczym nieograniczony.
Przesyłając zdjęcia prosimy koniecznie o podanie imienia i nazwiska autora. Tych danych nie będziemy przetwarzać, ale ich przesłanie oznacza zgodę na publikację w Obserwatorze Lokalnym w podpisie pod zdjęciem.
Co tydzień autor jednej z przysłanych fotografii otrzyma nagrodę w wysokości 30 złotych.
W tym tygodniu otrzymuje ją **Joanna Kowalczyk** za zdjęcie: **Jesień tuż, tuż**.
Nagrody będą do odebrania osobiście w redakcji Obserwatora Lokalnego, 39-200 Dębica, ul. Żeromskiego 10, III piętro (nad kwiaciarnią Róża), w terminie miesiąca od zniesienia stanu epidemii.
Na ten sam adres prosimy przesyłać zdjęcia wywołane metodą tradycyjną, natomiast fotografie cyfrowe na e-mail: **rozrywka@ol.com.pl.**
Uwaga: redakcja nie zwraca przesłanych zdjęć.

HOROSKOP OBSERWATORA

Baran (21.03 - 20.04)
Nigdy się nie poddawaj i do końca walcz o swoje marzenia. Ten tydzień będzie na to idealnym momentem.

Byk (21.04 - 20.05)
Szykuje się wydatek związany z samochodem, ale nie będzie to poważna awaria. Zacznij rozglądać się za paczkami na święta.

Bliźnięta (21.05 - 20.06)
W tym tygodniu otrzymasz ważną informację, która na zawsze zmieni Ciebie i Twoje życie. Czy jesteś na to gotów?

Rak (21.06 - 22.07)
Nie da się łapać dwóch srok za ogon. Musisz w końcu podjąć konkretną decyzję i posprzątać pewne sprawy.

Lew (23.07 - 22.08)
W tym tygodniu nie będzie łatwo, lekko i przyjemnie, ale pamiętaj, że co Cię nie zabije, to Cię wzmocni.

Panna (23.08 - 22.09)
Życie nie polega na pracy, odwiedzinach i byciu w ciągłym ruchu. Warto też odpocząć i skupić się na kimś, na kim się nie skupiasz.

Waga (23.09 - 23.10)
Czytaj uważnie etykiety, bo może się okazać, że wydasz niepotrzebnie pieniądze. Zacznij też cieplej się ubierać, bo się rozchorujesz.

Skorpion (24.10 - 21.11)
Pogoda nie nastraja pozytywnie? To nie wychodź z domu, kiedy nie musisz. Zaszyj się w pokoju, wejdź pod koc i weź do ręki książkę.

Strzelec (22.11 - 21.12)
Najlepsze, co Cię może spotkać w życiu wydarzy się właśnie teraz. Zadbaj o to, by trwało możliwie najdłużej.

Koziorożec (22.12 - 20.01)
Marzyć można, tylko po co? Nie lepiej te marzenia realizować? Nie ma rzeczy niemożliwych. To ten czas, działaj!

Wodnik (21.01 - 19.02)
Skup się na jednej sprawie, a jak ją skończysz zabierz się za kolejną. W przeciwnym wypadku Twoje zdrowie ucierpi.

Ryby (20.02 - 20.03)
Nie daj się nabrać na świetną promocję. Pamiętaj - nie ma nic za darmo. Zaplanuj już teraz świąteczną wizytę u fryzjera.

Czarnoksiężnik Mutus

Informacja. Przesyłając zdjęcie do Twojej Galerii wyrażacie Państwo zgodę na przetwarzanie swoich danych osobowych wyłącznie w celu realizacji konkursu oraz zgodę na publikację swego imienia i nazwiska na łamach Obserwatora Lokalnego. Dane te będą przechowywane do zakończenia konkursu, zaś dane zwycięzców w terminie wymaganym przez przepisy podatkowo-księgowe. Administratorem danych jest Agencja Wydawnicza Agard, wydawca tygodnika Obserwator Lokalny. Dane te nie będą przekazywane innym podmiotom.
Szczegóły w regulaminie konkursu na stronie: www.ol.com.pl

eprasa.pl 97b67ebbc3

Przed tym koniem jeszcze niejeden sukces

Grom z Dębicy piąty w Polsce. Krzysztof Kurzawa nie kryje dumy

W Hucułku nie pojawił się jak grom z jasnego nieba. Zakup był przemyślany.

W stajni Hucułek Grom jest od 4 lat i dał się poznać jako koń z ogromnym potencjałem.

Kiedy Krzysztof Kurzawa po raz pierwszy pojechał z tym koniem na czempionat hucułów w Kołaczycach, organizatorzy odmówili wpisania go na listę uczestników. Mieli w pamięci jego zachowanie sprzed roku, kiedy ogier zdemolował boksy.

- Był łobuz. Uparty, niewychowany. Nie z własnej winy. Wcześniej miał kilku właścicieli i żaden sobie z nim nie poradził - wspomina właściciel stajni Hucułek.

Decydując się na zakup Groma znał jego przeszłość i liczył się z tym, że koń być może nigdy nie będzie nadawał się do udziału w zawodach. Wtedy żyłby w stajni w Łękach Dolnych, miał swoje stado, przekazując doskonałe geny rodziców: Uszkara i Grafiny. Linię podtrzymuje i teraz, bo w hodowli są już potomkowie Groma.

Ale jednocześnie udało się tak wyprostować charakter zwierzęcia, skrzywiony przez ludzi, że dziś jest dumą Hucułka i swojego właściciela. Ten jednak podkreśla, że metamorfoza wymagała wielu godzin pracy, konsekwencji i wiary w powodzenie.

Ten rok bezsprzecznie należał do karego ogiera. W kolejnych turniejach zajmował wysokie lokaty: zarówno w konkursach piękności, jak i w zawodach, tzw. ścieżce huculskiej. Finał konkurencji odbył się w największej stadninie koni huculskich na świecie, w Gładyszowie. Tu spotkało się 50 najlepszych hucułów w Polsce. Grom zajął wysokie 5. miejsce, ale Krzysztof Kurzawa jest przekonany, że to jeszcze nie ostatnie słowo i w kolejnych latach koń ma szansę poprawić swoją pozycję.

Tym bardziej, że teraz to koń o ogromnym potencjale: pojętny, inteligentny, skory do nauki i współpracy.

- Naprawdę świetny - ocenia Krzysztof Kurzawa.

Lubi wszystkie swoje konie, ale kiedy mówi o Gromie, w jego głosie słychać specjalne nuty. Widać, że jest mu szczególnie drogi. Na pewno również z powodu rasy, bo hucuły są dla Krzysztofa Kurzawy wyjątkowe. Porównuje je do górali: upartych, samodzielnych, ale kiedy trzeba, zawziętych i pracowitych. A przy tym odważnych i delikatnych, jeśli sytuacja tego wymaga.

- Potrafią wyjątkowo traktować dzieci podczas hipoterapii, czego nie raz byłem świadkiem - mówi.

W rasie zakochał się zanim jeszcze założył własną stajnię. Hucuły kojarzą mu się ze swobodą i wolnością, charakterem - taki jest Grom.

(nan)

Reklama

eprasa.pl 97b67ebbc3

Analityka

Diagnostyka Tarnów
Badania analityczne, mikrobiologiczne, mykologiczne, cytologia, wymazy ginekologiczne
Czynne od pon.-pt. 6:45-14:15
sobota 7:00-11:00
Dębica ul. Rzemieślnicza 2
Centrum Medyczne "Pod Akacjami"
tel.14 676 04 45
Najniższe ceny w regionie.
www.diagnostyka.tarnow.pl

Chirurgia

Lek med. Stanisław Plata
specjalista chirurg
Pracownia Endoskopii
Dębica, ul. Paderewskiego 2
- porady gastroenterologiczne /gastroskopia/
- porady proktologiczne /rektoskopia/
- małe zabiegi chirurgiczne

Przyjmuje w poniedziałki i piątki
Rejestracja codziennie od 16.00 do 20.00
Tel. 604 489 052

Dermatologia

Lek. med. Małgorzata Krasoń
specjalista dermatolog - wenerolog
przyjmuje od poniedziałku do czwartku
Dębica, ul. Żołędziowa 3,
rejestracja telefoniczna 14 670 41 83
- porady dermatologiczne
- kriochirurgia
- fototerapia dermatologiczna
- zabiegi dermatologii estetycznej

lek. med. Marek Haslinger
specjalista dermatolog
LASERY
usuwanie owłosienia, tatuaży, naczynek, brodawek, plam, piegów it.
BOTOX - zmarszczki, nadpotliwość, mezoterapia i inne zabiegi dermatologii estetycznej
Dębica, ul. Rynek 32, tel. 602 789 581

Lek. med. Bogusława Rydzewska
Dermatolog
Gabinet prywatny
Dębica, ul. Sobieskiego 13/40
wt. i czw. 16.00 - 17.30
Tel: 14 68 12 643 (dom), 14 670 50 50 (gab.) 609 284 184
ROPCZYCE – NFZ
Ropczyce, ul. Grunwaldzka 9
tel. (17) 2228 288
wt.-czw. 8.00 - 12.00
poniedziałek 12.00 - 17.00.

Endokrynologia

Lek. med. Bolesław Komorowski
spec. chorób wewnętrznych – endokrynolog
choroby tarczycy i cukrzyca
Dębica, ul. Paderewskiego 2,
środa od 15.00
informacja: +48 14 670 52 71
rejestracja +48 887 807 566

Lek. med. Jadwiga Niemiec-Kulij
Endokrynolog
Spec. chorób wewnętrznych
Dębica, ul. Królewska 55
Poniedziałek od 17.30.
Rejestracja tel. 608 879 367

dr nauk med. Zofia Grażyna Żyła
specjalista endokrynolog i chorób wewnętrznych
Przyjmuje:
1. Dębica, ul. Rzemieślnicza 2, we wtorki od 15:00, tel. 501 686 078
2. Mielec, ul. Mickiewicza 40, w poniedziałki od 15:00, tel. 17 586 23 78
3. Rzeszów, ul. Słowackiego 24, w piątki od 14.00, tel. 17 864 17 45
Lekarz robi USG i biopsję tarczycy, tel. 604 588 920

Ginekologia

Ginekologia:
Lek med. Anna Siwińska
specjalista ginekolog położnik
poniedziałek 9-11 i 16-18;
wtorek 9-11 i 16-18;
środa 9-11 i 16-18;
czwartek 9-11; piątek 9-11
USG i USG piersi, badanie ginekologiczne, cytologia
POGOTOWIE GINEKOLOGICZNE tel. 606 453 528
Dębica, CENTRUM POD AKACJAMI, ul. Rzemieślnicza 2

Kardiologia

KARDIOLOG
Lek. med. Krystyna Moskal
kardiolog, specjalista chorób wewnętrznych
Poniedziałek 15-18
Dębica, ul. Sobieskiego 3 *(obok Kaprysu)*
REJESTRACJA tel. 14 676 35 71
517 408 805

Lek. Marcin Urbański,
specjalista kardiolog
Echo serca, EKG, Holter EKG
Holter ciśnieniowy
Gabinet Kardiologiczny
Nagawczyna 24 a,
tel. 570 623 580
Miejsce pracy: Oddział Kardiologii, Szpital MSW Rzeszów

Medycyna pracy

SPECJALISTA CHORÓB WEWNĘTRZNYCH
lek. med. Jan Marć
BADANIA PROFILAKTYCZNE WSTĘPNE, OKRESOWE, KONTROLNE, SANITARNO-EPIDEMIOLOGICZNE, BADANIA DLA KIEROWCÓW WSZYSTKICH KATEGORII
Dębica, ul. Krakowska 88 A
(przy aptece Medella)
przyjmuje w poniedziałek i środę 16.00-18.00
Inne terminy po uzgodnieniu tel. 604 472 462

MEDYCYNA PRACY
PEŁEN ZAKRES BADAŃ PRACOWNIKÓW
UMOWY DLA FIRM
www.vivere-usg.pl
Tel : 14 648 37 00
oraz sms 603 994 449

Neurochirurgia

DR N. MED. SYLWIA ŚLIWONIK
specjalista neurochirurg
* leczenie chorób układu nerwowego: mózgu, kręgosłupa, nerwów obwodowych
Dębica, Mielec
rejestracja tel. 695 944 434

Neurologia

SPECJALISTA NEUROLOG
Krzysztof Bałabuszek
Dębica, ul. Wielopolska 123 A,
Rejestracja tel. 507 971 563,
14 676 97 40
EEG badanie głowy

dr n. med. Sławomir Kroczka
NEUROLOG DZIECIĘCY
PEDIATRA
rejestracja telefoniczna
14-670-30-98
„Domed" - konsultacje specjalistów z Krakowa i Rzeszowa
Dębica, ul. Sobieskiego 31

lek. Barbara Pietruszewska
specjalista neurolog
rejestracja tel.: 608-63-81-29
Przyjmuje:
ul. Piłsudskiego 10, Dębica

Pracownia EEG
badanie u dzieci, młodzieży i dorosłych
tel. 661 675 000
Dębica, ul. Nosala 4, gabinet 4

Neurologia

SPECJALISTA NEUROLOG
Lek. med. Jacek Składzień
telefoniczna rejestracja pacjentów:
14 677 92 76
696 48 12 56
Dębica, ul. 3 Maja 10/17

Okulistyka i optyka

dr n. med.
Barbara Brożyna-Żyłka
specjalista chorób oczu
Rejestracja tel.:
14 677 65 60, 502 071 715
Dębica, ul. 3 Maja 12/11

OPTYK
Wiesława Kędzior
39-200 Dębica
ul. Sobieskiego7
zapraszamy:
tel. 14 681 76 00, kom. 502 869 454
pn. -pt. 9.00 - 17.00
sob. 9.00-12.00

Zakład Optyczny „OPTI"
Pocica-Niziołek
Dębica, Rynek 24.
pn. - pt. 9.00-17.00,
sob. 10.00-13.00
Komputerowe badanie wzroku - dobór szkieł rejestracja
tel. 14 676 42 74

Badanie wzroku
Soczewki kontaktowe
Okulary
REALIZACJA RECEPT NFZ
Rynek 40, Dębica
534 451 880
optyk- debica.pl
optyk Pokorna-Stafin

Ortopedia

Lek. med. Maksymilian Chmura
specjalista ortopeda - traumatolog
Przyjmuje: środa od 15.00 do 18.00
Dębica, ul. Paderewskiego 2
Rejestracja i informacja: 609 051 589

Lek. med. Marcin Dec
Specjalista Ortopedii i Traumatologii, Chirurg
usg narządu ruchu, stawów i mięśni
diagnostyka i leczenie ortopedyczne
Sędziszów Młp ul. 3 Maja 29
czwartek od 15:00
rejestracja 603-757-452

Lek med. Paweł Jasiński
specjalista-ortopeda traumatolog
Asystent Oddz.Ortopedii Szp. Woj.Nr 2 w Rzeszowie
-USG stawów biodrowych u dzieci
-USG innych stawów i narządu ruchu
-artroskopie
-leczenie operacyjne po urazach
Centrum Medyczne Pod Akacjami
tel. kom. 602 471 187
tel. kom.501 686 078

Ortopedia

Lek. med. Zbigniew Kiebała
specjalista
chirurg urazowy,ortopeda
- USG stawów kolanowych, barkowych, mięśni, ścięgien, bioderek u dzieci
- leczenie i diagnostyka urazów i schorzeń narządu ruchu oraz wad postawy

Przyjmuje: wtorek, czwartek
16.00-18.00
Dębica, ul. Piłsudskiego 10
Rejestracja tel. 503 157 841 po 17.00

Pediatria

PEDIATRA
lek. med. Amelia Jasek- Piątkowska
ul. Ks. Nosala 4
gab. nr 5 (budynek Openmed)
Rejestracja telefoniczna:
692 622 524

Psychiatria

Gabinet Lekarski
Agnieszka Żaba–Susz
Specjalista psychiatra
Dębica, ul. Paderewskiego 2
Przyjmuje: poniedziałki od 15.00
Rejestracja telefoniczna
607 366 336

Lek med.
Anna Czarnecka–Ożóg
specjalista psychiatra
Rejestracja telefoniczna
Tel. 536 308 387
MOŻLIWOŚĆ TELEWIZYT
Dębica, ul. Paderewskiego 2
lub
Sędziszów Młp., ul. 3 Maja 29

Agnieszka Orechwo
LEKARZ SPECJALISTA PSYCHIATRA
Kompleksowa pomoc psychiatryczna
Dębica, ul. Kolejowa 30C
Rejestracja telefoniczna
664-445-406
Możliwe wizyty online

Psychologia

Biofeedback
terapia zaburzeń koncentracji uwagi, pamięci, nadpobudliwości u dzieci i dorosłych wspomagająco przy dysleksji i dysortografii
Dębica, ul. ks. Nosala 4, Gabinet nr 4
rejestracja telefoniczna tel. 661 675 000

PRACOWNIA POMOCY PSYCHOLOGICZNO – PEDAGOGICZNEJ
- konsultacje psychologiczne dla dzieci i dorosłych
- wsparcie w sytuacjach kryzysowych
- profilaktyka zdrowia psychicznego uczniów
- diagnoza i terapia pedagogiczna
- indywidualne zajęcia dydaktyczno–wyrównawcze

Dębica, ul. Rzeszowska 133A, gabinet 1-3.
tel. 609 298 747

Radiologia

Prywatny rentgen ogólny i stomatologiczny
Nowoczesny sprzęt pełnoochronny
- zdjęcia:
pantomograficzne, cefalometryczne zębów, płuc, kręgosłupa, kończyn, czaszki, zatok, stawów skroniowo-żuchwowych,
Czynne: pon.-pt. 16.00-18.00.
Dębica, ul. Bławatowa 12
tel. 14 677 81 38, kom. 509 181 373

Rehabilitacja

Fizjo-Med Studio Terapii
Manualnej i Rehabilitacji
mgr Jurek Podgórski
mgr Norbert Podgórski
Terapia schorzeń kręgosłupa i stawów obwodowych
Dębica, ul. Kościuszki 18
Tel. 602 481 553, 14 676 96 96

Rehabilitacja

Gabinet Rehabilitacji
fizykoterapia, masaż
Małgorzata Barnaś
Rehabilitacja w domu pacjenta.
tel. 661 675 000
Dębica, ul. Ks. Nosala 4 gabinet 4

Stomatologia i protetyka

Popraw swój uśmiech na jednej wizycie
BONDING
Janeczko - Profesjonalna Stomatologia
Nr tel. 604 298 923

Pracownia Protetyki Stomatologicznej
tech. dent. Jakub Franczyk
Usługi protetyczne, naprawa protez
Dębica, ul. Północna 88
Tel.: 886-706-886, 14-677-87-71

JANECZKO profesjonalna stomatologia
dr n. med. Ewa Janeczko
lek. dentysta
Pełny zakres usług stomatologicznych w tym abrazja powietrzna i leczenie kanałowe w mikroskopie
D-ca, ul. Konarskiego 17 a,
rej. tel. 14 670 87 88, 604 298 923
D-ca, ul Grottgera 3. rej. tel.: 500 038 130 NFZ

STOMATOLOGIA LEWICCY
Diana i Paweł Lewiccy
pn. - pt. 9.00-19.00
Leczenie kanałowe pod mikroskopem
Tel. 500 526 800
Dębica, ul. Rzeszowska 26,
(naprzeciw kościoła św. Jadwigi)

Specjalista protetyk
Jadwiga Naziemiec
Dębica, ul. Cmentarna 40
Kontrakt z NFZ
Tel. 14 670 86 49

PRYWATNY GABINET DENTYSTYCZNY „APARACIK"
Jerzy Żabicki, spec. ortodonta
ORTODONCJA
STOMATOLOGIA
PROTETYKA
Dębica, ul. Kolejowa 29,
tel. 14 670 87 80, 602 176 852

Prywatny Gabinet Stomatologiczny
lek. stom. Mariusz Pogorzelski
Dębica, ul. Słowackiego 8
14 670 35 50, 602 557180
Umowa z NFZ

Gabinet Stomatologiczny
lek. stom. EWA POŁOMSKA
przyjmuje codziennie
ul. Paderewskiego 2
rejestracja telefoniczna
14 677 98 20, tel.kom 693 461 770
www.dentysta-debica.pl

eprasa.pl 97b67ebbc3

Stomatologia i protetyka

RAMUT STOMATOLOGIA
tel. 668 988 870
ul. Prof. Gawrysia 5/1, Dębica
www.ramutstomatologia.pl

STOMATOLOGIA openmed
ORTODONCJA / IMPLANTY
KOMPLEKSOWE LECZENIE
Dębica, ul. Ks. Nosala 4
Tel: 570 208 708
www.openmed.eu

Urologia

Gabinet Urologiczny
lek. Daniel Łukaszewski
przyjmuje w soboty 14:00-18:00
i poniedziałki 17:00-20:00
39-200 Dębica, ul. Paderewskiego 2
rejestracja tel. 530 309 303
USG, diagnostyka, leczenie chorób układu moczowego i płciowego m.in. prostaty
PROFESJONALIZM I MIŁA ATMOSFERA!

USG

USG NARZĄDU RUCHU
lek. Maksymilian Chmura
Diagnostyka: uszkodzeń układu mięśniowo więzadłowego; stawów barkowych, kolanowych i innych; torbieli dołu podkolanowego (cysty Bakera)
Profilaktyka: dysplazji stawów biodrowych u dzieci
Dębica, ul. Paderewskiego 2
Rejestracja i informacja: 609 051 589

Lek. Marcin Gajewski
specjalista chorób wewnętrznych i chorób naczyń
- USG jamy brzusznej, piersi, tarczycy
- USG doppler (przepływy) tętnic i żył
- ECHO serca
Gabinet lekarski ULTRAMED
Dębica, ul. Sobieskiego 3 (obok Kaprysu)
REJESTRACJA: 517 408 805

Pracownia USG
dr n. med. Robert Undas
Dębica, ul. Ks. Nosala 6
Tel. 14 676 32 63, 538 363 127
USG jamy brzusznej, tarczycy, tętnic szyjnych (Doppler), inne
ELASTOGRAFIA

GABINET LEKARSKI
USG DZIECI I DOROSŁYCH
węzły chłonne, szyja, jama brzuszna, piersi badania naczyniowe (żyły, tętnice), płuca
lek.med. Tomasz Krzyżanowski
specjalista medycyny rodzinnej
specjalista medycyny transportu
Umawianie badań:
tel. 603 994 449, 14 648 37 00
oraz www.vivere-usg.pl

Różne

Komora Hiperbaryczna
Medicoxy.pl
39-200 Dębica
ul. Piłsudskiego 10
rejestracja telefoniczna 799 729 222
lub przez stronę internetową

Uroda

SALON URODY MAGNIFIQUE
Zapraszamy na trwałe usuwanie włosów najnowocześniejszym laserem na rynku oraz na inne zabiegi kosmetyczne.
ul. Głowackiego 51
Tel. 608 361 545

ul. Głowackiego 17A
39-200 Dębica (parter budynku Endorfina obok Lidl)
tel: 500 828 228
rejestracja@odontic.pl

NOCNE DYŻURY APTEK

18-24.10.2021
Apteka „Słoneczna", Dębica, **ul. Rynek 5**; tel. 14 687 62 91

25-31.10 2021
Apteka „Słoneczna", Dębica, **ul. Krakowska 91**; tel. 14 680 84 32

W dniach: 23.10.2021 r. 20.11.2021 r. DARMOWE MASAŻE
MEDFLOR
Centrum Rehabilitacyjno-Lecznicze
Zapraszamy na darmowe masaże relaksacyjne i lecznicze oraz konsultacje!
39-220 Pilzno, ul.Bujnowskiego 60 tel.604 415 800

Ogłoszenia drobne

DZIAŁKI

- Sprzedam działkę 12,5 a, Grabiny. Gaz, prąd, woda. Tel. 576 895 193.
- Sprzedam działkę budowlaną 9 a; Strzegocice nr 394/3; 4200 zł/ar. Tel. 696 709 663, 600 641 619.
- Sprzedam działkę rolno – budowlaną w Okoninie – 1,13 ha, przy drodze Lubzina-Okonin. Cena: 189 000 zł. Tel. 604 065 135.

KREDYTY, POŻYCZKI

- Kredyty hipoteczne, gotówkowe, ekspresowo na oświadczenie, również działalność. Tel. 506 411 358, tel. 531 646 259.

KOREPETYCJE

- Korepetycje z języka niemieckiego – tel. 792 488 603 i francuskiego – tel. 606 634 178.

MIESZKANIA, DOMY

- Do wynajęcia dom w Dębicy. Tel. 606 675 580.
- Pilnie kupię mieszkanie, może być do remontu, jestem osobą prywatną – płacę gotówką. Tel. 881 528 534.
- Sprzedam dom w miejscowości Róża, w stanie surowym zamkniętym o powierzchni całkowitej 140 m^2. Położony na działce o powierzchni 18 arów. Cena: 155 tys. Kontakt: 605 380 326.
- Sprzedam mieszkanie w Zawadzie – 43 m^2 + garaż blaszak+ piwnica+ pomieszczenie gospodarcze 225 tys. – do negocjacji. Tel. 667 541 289.
- Sprzedam mieszkanie, 3 pokoje z kuchnią, 56 m^2, ul. Łysogórska. Tel. 606 648 585.
- Wynajmę mieszkanie 28 m^2, dwa pokoje, drugie piętro; nr kontaktowy 698 015 408.
- **Wynajmę piętro w domu jednorodzinnym; więcej informacji pod telefonem: 605 682 517.**

MOTORYZACJA

- Felgi BMW oryginalne 17 cali wraz z oponami zimowymi, stan bdb, cena 850 zł. Tel. 572 519 689.
- Konserwacja samochodowa, mycie podwozia, zabezpieczanie progów nadkola. Tel. 509 541 017.
- Skup samochodów uszkodzonych, skorodowanych, bez aktualnych badań technicznych, **kasacja pojazdów, zaświadczenia**. Tel. 572 829 444.
- Skup samochodów w każdym stanie. Płacimy najwięcej. Tel: 574 283 937.
- Volkswagen Polo Vario – 1998 r. 1.9 TDI, pełne wyposażenie. Cena do uzgodnienia. Tel. 600 905 022.

NIERUCHOMOŚCI, RÓŻNE

- aokazja.pl szuka: mieszkanie, działka, las, pole, lokal, gospodarstwo, dom. Tel. 607 720 930.

PRACA

- Budowlana firma zatrudni osoby na stanowiska: Inżynier budowy, robotnik budowlany, murarz – tynkarz, zbrojarz, blacharz – dekarz, ślusarz – spawacz konstrukcji stalowej, monter konstrukcji stalowej, monter płyt warstwowych, operator koparki i koparko – ładowarki. Zainteresowane osoby prosimy o kontakt telefoniczny: 664 740 723.
- Firma zatrudni pracowników ogólnobudowlanych, murarzy, zbrojarzy, cieśli oraz kierownika robót budowlanych. Tel. 14 682 28 02.
- Poszukuję pracownika do pizzerii w Brzeźnicy; prawo jazdy kat. B. Tel. 606 692 230, email: elmicatering@op.pl.
- Producent okien i drzwi z drewna zatrudni kobietę do pracy fizycznej przy produkcji. Praca w Podlesiu Machowskim. Kontakt tel.: 668 682 828, 668 682 829.
- Przyjmę do pracy dobrą krawcową z doświadczeniem. Tel. 534 132 139.
- Szukam pracy za granicą. Mężczyzna lat 47, szukam pracy fizycznej, może być budowlanka, płytki, malowanie, szpachlowanie. Tel. 500 653 655.
- Zatrudnię pracowników na stanowiska: Monter/konserwator instalacji wentylacyjnych i klimatyzacyjnych oraz Elektryk. Miejsce pracy Dębica + delegacja na terenie Polski. Kontakt: 14 682 35 21 lub biuro@went-serwis.pl.

SPRZĄTANIE

- Czyszczenie dywanów, wykładzin, tapicerki meblowej, ozonowanie samochodów. Jerzy Matłok, Dębica, Szkotnia 2. Tel. 604 244 919.
- **Czyszczenie,** mycie **kostki** brukowej. Tel. 881 564 317.
- EWA LUX czyszczenie dywanów i wykładzin oraz tapicerek meblowych i samochodowych. Myjnia parowa. Wstawiamy faktury Vat, Dębica, ul. Bojanowskiego 3. Tel. 696 952 833.
- Oferuję Państwu profesjonalną usługę mycia, czyszczenia oraz impregnacji kostki brukowej, granitowej, tarasów, ogrodzeń, elewacji budynków, fasad, cegły, kamienia naturalnego i wielu innych materiałów. Używam profesjonalnych urządzeń wysokociśnieniowych, zimno i gorąco – wodnych Karcher. Tel: 669 750 471.

cd. na str. 26

Informacja dotycząca ochrony danych osobowych

Informujemy osoby fizyczne, zlecające druk ogłoszenia drobnego lub reklamy w tygodniku Obserwator Lokalny, że administratorem Państwa danych osobowych jest Agencja Wydawnicza Agard, 39-200 Dębica, ul. Żeromskiego 10; kontakt: pajura@ol.com.pl. Dane te będą przetwarzane tylko w celu realizacji umowy, czyli druku ogłoszenia/reklamy, na podstawie otrzymanego zlecenia. Będą przekazywane odbiorcom zewnętrznym tylko w celu wykonania obowiązków księgowych. Okres przechowywania danych - 5 lat, wymagany przepisami prawa podatkowego.
Ogłoszeniodawcom przysługuje prawo dostępu do swoich danych osobowych, do ich sprostowania, usunięcia lub ograniczenia przetwarzania, prawo do wniesienia sprzeciwu wobec przetwarzania, a także prawo do przenoszenia danych oraz prawo do wniesienia skargi do organu nadzorczego.
Podanie danych osobowych jest warunkiem druku ogłoszenia/reklamy, wynikającym z przepisów podatkowo-księgowych.

eprasa.pl 97b67ebbc3

Ogłoszenia drobne

SPRZEDAM RÓŻNE

- Garaże Blaszane, Drewnopodobne, Hale, Magazyny, Kojce dla Psów. MOCNA KONSTRUKCJA! – OCYNK. TYLKO U NAS WZMOCNIONY TRAPEZ BLACHY! Transport, Montaż Gratis! Krótkie Terminy, 509 038 426, 696 753 588.
- Siewnik zbożowy, zblokowany, 25-lejkowy w bardzo dobrym stanie. Sprzedam niedrogo. Zasów. Tel. 881 548 000.
- Sprzedam: drewno opałowe i do kominka – suche; i sprzęt rolniczy. Tel. 790 796 032.
- Sprzedam używany kocioł gazowy, żeliwny, stojący, 24kW, Buderus Logano G-124 oraz rury stalowe używane, średnica 38 mm. Tel. 602 134 232.
- Tani opał, zrzyny dębowe, cena 80 zł/m^3. Tel. 607 611 868.
- Ziemniaki (Lord, Denar, Bellarosa, Ignacy), buraki; Straszęcin. Tel. 695 120 459, 784 574 771.

TŁUMACZENIA

- Alemannia Centrum Tłumaczeń. Wszystkie języki. Dębica, ul. Kolejowa 18; pon. – pt.: 8:00 – 16:00. Tel. 14 682 18 08, 785 992 307.

UBEZPIECZENIA

- UBEZPIECZENIA na każdą okazję, dla CIEBIE i TWOJEJ RODZINY. Ponad 20 firm w ofercie, na rynku od 1992 r. Zapraszamy pn. – pt.: 8:30 – 17:00, 39 – 200 Dębica, Rynek 16. Tel.: 14 682 65 15, 14 670 22 01. www: ubezpieczeniamarco.pl.

USŁUGI BUDOWLANO – REMONTOWE

- Adaptacja poddaszy, bezpyłowe tarcie, malowanie, szpachlowanie, płytki, panele. Tel. 668 437 530.
- Adaptacja poddaszy, podwieszane sufity, szpachlowanie, malowanie, układanie płytek, układanie paneli podłogowych. Przeróbki elektryczne i hydrauliczne. Tel. 537 268 782.
- **Atrakcyjne** ceny, malowanie, szpachlowanie, panele, remonty wnętrz. Tel. 691 419 597.
- Adaptacja poddaszy, ścianki KG działowe, szpachlowanie, malowanie, panele. Tel. 661 725 758, 692 908 966.
- Bezpyłowe cyklinowanie, kompleksowa renowacja podłóg, parkietów. Usuwanie subitu. Tel. 14 676 03 31, 880 597 732.
- **Budjan.** Remonty, adaptacja poddaszy, docieplenia budynków, tynki gipsowe i cementowo – wapienne (maszynowe). Tel. 668 854 123.
- „Cama" adaptacja poddaszy, pełny zakres prac wykończeniowo – remontowych. Jesień/zima znaczne rabaty. Tel. 600 975 532.
- Cyklinowanie bezpyłowe, układanie, lakierowanie parkietu, renowacja schodów i drzwi. Tel. 604 704 743.
- Malowanie dachów, elewacji, obróbki dekarskie, kominy, papowanie. Tel. 576 673 610.
- Malowanie dachów, mycie, obróbki kominów, montaż orynnowania. Tel. 880 898 632.
- **Malowanie** i mycie **dachów**, elewacji, wnętrz, czyszczenie kostki brukowej, montaż rynien, śniegołapów, okuwanie kominów, rachunek i **5 lat gwarancji**. Tel. 881 564 317.
- Malowanie, mycie, dachów, obróbki kominów, malowanie elewacji, wymiana orynnowania. Tel. 575 783 406.
- Malowanie, szpachlowanie, adaptacja poddaszy, płytki, panele, regipsy. Tel. 692 930 325.

Informacja

Ogłoszenia drobne przyjmujemy już w redakcji, przy ul. Żeromskiego 10, a także jak dotychczas drogą elektroniczną na adres: reklama@ol.com.pl lub przez sms na nr 79567 wpisując w treści: DEBICA.INNE treść ogłoszenia (z numerem telefonu) Koszt SMS - 11,07 zł (9,00+ Vat 23%)

Regulamin na www.debica24.eu - Obserwator Lokalny

- Cyklinowanie bezpyłowe, układanie podłóg, renowacja schodów, wypożyczę cykliniarkę. Tel. 888 056 895.
- Docieplenia budynków, elewacje, podbitki, malowanie elewacji. Tel. 14 682 38 07, 696 396 690.
- Docieplenia pianką poliuretanową. Izolacja idealna. Izolacja poddaszy, hal, przechowalni. www.piotrowski-okna.pl, tel. 509 655 100.
- Kopalnia Kruszywa LIPINY koło Pilzna oferuje: żwiry 2-8, 8-16,16-63, kliniec, piasek, pospółkę, ziemię ogrodową, możliwość transportu. Tel.: 601 621 816.
- Kopalnia Kruszywa Wola Żyrakowska, sprzeda: piasek zasypowy, piasek płukany, piasek żółty, żwir, kamyk, ziemię ogrodową, kliniec, tłuczeń, grysy, korę kamienną. Transport. Tel. 510 457 303.
- Malowanie dachów. Tel. 516 267 207.
- Montaż podbitki dachowej, obróbka kominów blachą, wymiana rynien, wymiana gwoździ na blachowkręty, śniegołapy. Tel. 782 466 177.
- Oferuję usługi koparką 3 T, 4.5 T oraz wozidłem 5 T. Niwelacja terenu, fundamenty, wyburzenia, odwodnienia, utwardzanie dróg itp. 537 114 117.
- Szpachlowanie, malowanie, tapetowanie, regipsy, układanie płytek. Tel. 792 309 545.
- Układanie kostki brukowej. Wolne terminy. Tel. 604 644 142.
- Usługi minikoparką, miniładowarką. Tel. 697 117 272.
- Usługi remontowo – budowlane: szpachlowanie, malowanie, sucha zabudowa, tynki dekoracyjne i inne. Tel. 693 569 404.
- Wylewki anhydrytowe. Tel. 509 655 100, www.piotrowski-okna.pl.
- Wylewki maszynowe, niwelowanie laserem, zacieranie mechaniczne, wysoka jakość, krótkie terminy. Tel. 509 655 100, www.piotrowski-okna.pl.

USŁUGI KOMINIARSKIE

- Czyszczenie kominów, doradztwo, ekspertyzy, opiniowanie. Mistrz kominiarski Dariusz Pieniążek. Tel. 664 492 296.
- Frezowanie (rozwiercanie) kominów. Montaż i sprzedaż wkładów kwasoodpornych, żaroodpornych i ceramicznych. Tel. 505 871 128.

USŁUGI OGRODNICZE

- Przycinanie drzew i krzewów, ozdobne formowanie roślin, wycinka małych drzew, porządkowanie działek. Tel. 609 797 306.
- **Usługi ogrodnicze**. Przycinanie żywopłotów i krzewów, koszenie trawy, zakładanie ogrodów, układanie obrzeży i inne. Przystępne ceny. Tel. 726 197 912.
- Wycinanie drzew metodą alpinistyczną. Wycinka drzew. Wykonujemy usługi kompleksowo, łącznie z frezowaniem pni, utylizacją gałęzi. Pielęgnacja drzew. Usuwanie zagrożeń. Wiązanie i usuwanie drzew. Redukcja koron. Sekcyjna ścinka drzew. Tel: 724 061 117.
- Wycinka i pielęgnacja drzew trudnych, metodami alpinistycznymi; usługi ogrodnicze. Tel. 663 198 971.

USŁUGI RÓŻNE

- Czyszczenie pierza, przeróbka pierzyn, szycie kołder, poduszek. Tel. 14 683 11 17, 663 603 807.
- Montaż i naprawa anten satelitarnych, telewizyjnych, instalacje wewnętrzne. Tel. 14 683 34 10, 602 199 038.
- Montaż, naprawa anten satelitarnych, naziemna telewizja cyfrowa, instalacje. Tel. 728 392 010.
- Skupujemy antyki – starocie: radia, zegary, aparaty, maszyny itp. Tel. 698 693 846.

USŁUGI TRANSPORTOWE

- Przeprowadzki kompleksowo, transport, bus 9 – osobowy. Tel. 14 681 64 91, 607 231 561.
- Tani transport busem –plandeka (8 palet do 1,1 tony. Tel. 785 800 034.

WYNAJEM

- Do wynajęcia lokal 40 m^2, ul. Rzeszowska 104 (3 oddzielne pomieszczenia). Tel. 600 475 061.

ZWIERZĘTA

- Ferma Drobiu Machowa – Beata Fornal oferuje: kokoszki, brojlery, kaczki, gęsi, perliczki. Tel. 600 137 375, 14 626 50 87.
- Sprzedam brojlery 5.5 zł/kg, 10 – 29.10.2021, Piotr Szufla, Żarówka 99. Możliwość kupienia paszy. Tel: 887 418 498.
- Sprzedam prosięta. Tel. 14 683 16 03.

Ogłoszenia drobne przyjmujemy do piątku poprzedzającego wydanie wtorkowe do godz. 13:00

Ogłoszenia drobne przez SMS w Obserwatorze Lokalnym.

Wyślij SMS na nr 79567 wpisując w treści:
DEBICA.INNE spacja treść ogłoszenia.
Koszt SMS – 11,07 zł (9,00 zł + VAT 23%).

Regulamin na www.debica24.eu lub w redakcji

Wypożyczalnia przyczep, skup złomu
w Głowaczowej
zaprasza firma Tomex Tomasz Czapla
Rewelacyjne ceny wynajmu przyczep i skupu złomu.
Usługa ważenia - waga do 30 ton.
Tel. 508 461 117

eprasa.pl 97b67ebbc3

pater

JESIENNE CZYSZCZENIE MAGAZYNÓW
RABAT DO -45%

KOSTKA BRUKOWA

PŁYTY BETONOWE

GALANTERIA BETONOWA

SALON SPRZEDAŻY PATER
BRZEŹNICA, UL. DĘBICKA 52, 509 568 549

WWW.KOSTKAPATER.PL

LEWIATAN
TWÓJ DOBRY SĄSIAD

11,99

Karkówka wieprzowa 1 kg
Promocja 21-23.10.2021

3,99

Mandarynki 1 kg
Promocja 21-23.10.2021

2,79

Znicz Płomyk z krzyżykiem Lewiatan

3,49

Znicz Kapliczka mała Lewiatan

2,39

Wkład parafinowy W150 Lewiatan

3,19

Wkład parafinowy W180 Lewiatan

1,79

Margaryna Palma 250 g Bielmar
[7,16 zł/1kg]
Promocja 21-30.10.2021

3,99

Majonez Dekoracyjny Winiary 400 g
[9,98 zł/1kg]
Promocja 21-30.10.2021

Oferta ważna w dniach od 19.10.2021 r. do 25.10.2021 r. lub do wyczerpania zapasów.

eprasa.pl 97b67ebbc3

FH RAFAŁ KARP
SKUP & SPRZEDAŻ
ZBOŻA
Twój niezawodny partner w biznesie!
PSZENICA • JĘCZMIEŃ
PSZENŻYTO • ŻYTO
OWIES • KUKURYDZA
RZEPAK • ŚRUTA SOJOWA
ROPCZYCE ul. Robotnicza 20 • www.fhrafalkarp.pl
• tel.: 506 840 643, 515 425 391, 17 22 12 148
SPECJALNIE DLA CIEBIE
NOWOCZESNY TRANSPORT
SZYBKIE I WYGODNE PŁATNOŚCI
PROFESJONALNE LABORATORIUM

Markizy
Rolety
Moskitiery
Szutlery
Okna
Bramy garażowe
Automatyka
Jovanna
ul. Krakowska 31, Tel. 691 364 667
e-mail: jovanna@interia.eu

Wójt Gminy Jodłowa informuje, że na tablicy ogłoszeń w siedzibie Urzędu Gminy Jodłowa został wywieszony na okres 21 dni od dnia 18 października 2021 r. do 8 listopada 2021 r. wykaz nieruchomości przeznaczonych do oddania w najem w drodze bezprzetargowej na rzecz dotychczasowych najemców, tj. lokal o pow. 193,96 m², przeznaczony na świadczenie usług rehabilitacyjnych w ramach umowy z Narodowym Funduszem Zdrowia.

Powyższy wykaz został zamieszczony na tablicy ogłoszeń Urzędu Gminy Jodłowa, stronie internetowej Gminy Jodłowa.

Szczegółowe informacje: Urząd Gminy Jodłowa, pokój nr 4, tel.: 14 630 20 06.

WODOCIĄGI DĘBICKIE sp. z o.o.
BADAMY WODĘ
CHCESZ WIEDZIEĆ JAKĄ PIJESZ WODĘ? MASZ STUDNIĘ, OTWIERASZ NOWĄ DZIAŁALNOŚĆ, A MOŻE JESTEŚ ZOBOWIĄZANY WYKONAĆ MONITORING KONTROLNY? ZAPRASZAMY DO SKORZYSTANIA Z NASZEJ OFERTY – USŁUGI BADANIA WODY.
PRZYJEDZIEMY I POBIERZEMY PRÓBKI WODY LUB UDOSTĘPNIMY POJEMNIKI DO POBRANIA WODY.
WIĘCEJ SZCZEGÓŁOWYCH INFORMACJI ZNAJDZIESZ NA NASZEJ STRONIE INTERNETOWEJ:
WWW.WODOCIAGI.DEBICKIE.PL
ZADZWOŃ 14 670 04 08

Burmistrz Pilzna informuje, że na tablicy ogłoszeń Urzędu Miejskiego w Pilźnie został wywieszony na okres 21 dni

wykaz do sprzedaży nieruchomości położonych w Strzegocicach, Mokrzcu, Łękach Górnych i Słotowej.

Burmistrz Miasta Dębica informuje,

że na tablicy ogłoszeń w siedzibie Urzędu Miasta w Dębicy przy ul. Ratuszowej 2 oraz na stronie internetowej miasta www.debica.pl w Biuletynie Informacji Publicznej w zakładce „Sprzedaż nieruchomości > Sprzedaż i dzierżawa nieruchomości > sprzedaż nieruchomości > sprzedaż nieruchomości w drodze bezprzetargowej > wykaz nieruchomości przeznaczonych do zbycia w drodze bezprzetargowej " na okres 21 dni zamieszczony został do publicznej wiadomości wykaz nieruchomości przeznaczonych do nieodpłatnego przekazania obejmujący
działkę Nr 481/112 obr.1 miasta Dębica położoną przy ulicy Kościuszki

MARMAX®
Polska sieć sklepów spożywczych
Oferta dotyczy wyłącznie sklepów MARMAX:
Dębica, Gumniska 1
Dębica, ul.Ks.Konarskiego 39
0,99 /zł 1,99 -50%
Jabłko deserowe 1kg
Kraj pochodzenia: Polska
2,99 /zł 3,99 -25%
Chleb mieszany 700g
4,27 zł/kg
Piekarnia: Beata Tyksińska
0,69 /zł 1,19 -42%
Ziemniak jadalny 1kg
Kraj pochodzenia: Polska
2,69 /zł 4,19 -36%
Twaróg domowy półtłusty dla rodziny 250g
10,76 zł/kg ZM Wolanów
10,99 /zł 15,99 -31%
Filet z kurczaka 1kg
Kraj pochodzenia: Polska
18,99 /zł 26,99 -30%
Kiełbasa krucha 1kg
18,99 zł/kg Smak Górno
Kraj pochodzenia: Polska
1/2 LITRA PIWA ZAWIERA 25 GRAMÓW CZYSTEGO ALKOHOLU ETYLOWEGO
SPRZEDAŻ ALKOHOLU OSOBOM DO LAT 18 JEST PRZESTĘPSTWEM
2,29 /zł 3,09 -26%
Piwo OKOCIM O.K. puszka 0,5l
CARLSBERG 4,58 zł/l
12,99 /zł 17,95 -28%
Kawa Tchibo Family instant 200g
64,95 zł/kg
Tchibo
2,19 /zł 2,99 -27%
Wkład Parafionowy 368
czas palenia 3 dni
0,03 zł/h
Bodro
1,99 /zł 3,29 -40%
Mleko MU! 1,5% 1l
1,99 zł/l
OSM Sieradz
1,59 /zł 2,69 -41%
Śmietana rodzinna 12% 330g
4,82 zł/l
ZM Wolanów
Oferta promocyjna ważna: 19.10-31.10.2021 lub do wyczerpania zapasów

eprasa.pl 97b67ebbc3

Sport szkolny

W przełajach rządzi Dębica

Zmagania szkolnych sportowców tradycyjnie rozpoczęli lekkoatleci.

Mistrzami powiatu w Igrzyskach Dzieci, zarówno wśród chłopców, jak i dziewcząt zostały sztafety SP 5 Dębica.

W sztafetowych przełajach zawodnicy biegali 6x800 m. Rywalizacja toczyła się pod dyktando zawodników dębickiej Piątki, choć wśród starszych chłopców klasą dla siebie byli zawodnicy z Brzostka. Zwycięzcy będą reprezentować powiat w Finale Wojewódzkim.

Igrzyska Dzieci

Dziewczęta: 1. SP 5 (Amelia Bała, Julia Dzik, Zofia Gawle, Amelia Nowak, Karolina Wiercioch, Julia Wierzchowiec, op. Maciej Zaborowski), **2. SP 1 Jodłowa** (Aleksandra Baran, Karolina Podraza, Aleksandra Materowska, Maria Makowicz, Karolina Delikat, Amelia Kita), **3. SP 3** (Liliana Kasprzyk, Justyna Krzemińska, Aleksandra Krzysztofek, Julia Kwiatkowska, Gabriela Różańska, Natalia Kosniowska, op. Jolanta Morawczyńska).

Chłopcy: 1. SP 5 (Krzysztof Bochenek, Jakub Dzik, Gabriel Gwóźdź, Marcel Micuła, Krzysztof Moraniec, Artur Stachnik, op. M. Zaborowski), **2. SP 9** (Filip Cyboroń, Maksymilian Kaleta, Natan Panek, Mikołaj Strózik, Michał Tomasik, Bartosz Wolicki, op. Krzysztof Bizoń), 3. (Maciej Ciurkot, Oskar Dziedzic, Milan Grych, Adrian Mazur, Szymon Piwowar, Sebastian Szymalski, op. Grzegorz Cyboroń).

Igrzyska Młodzieży Szkolnej

Dziewczęta: 1. SP 5 (Zuzanna Blicharz, Martyna Gajda, Urszula Migała, Klaudia Mucha, Klaudia Pieprzak, Natalia Szopa, op. Grzegorz Lorek), **2. SP 1 Jodłowa** (Weronika Baran, Aleksandra Podraza, Aleksandra Kos, Marta Wojnarska, Natalia Warzecha, Angelika Zboch), **3. SP 3** (Emilia Cabaj, Milena Dąbrowska, Nikola Gawlik, Weronika Petrykowska, Kamila Pych, Zofia Szczęsna, op. Urszula Fila).

Chłopcy: 1. SP Brzostek (Kamil Siarkowski, Jakub Bożek, Filip Dobosz, Bartosz Czapla, Patryk Berek, Wiktor Kopeć, op. Magdalena Machaj) **2. SP 5** (Miłosz Kołczak, Patryk Ortyl, Krzysztof Pragłowski, Gabriel Rusin, Szymon Stasiowski, Maksymilian Stepaniak, op. G. Lorek), **3. SP 3** (Bartłomiej Bielatowicz, Filip Czuba, Łukasz Kopka, Przemysław Marek, Kacper Mroczek i Wiktor Nauka, op. U. Fila)

Marek Z. Celejewski

III liga kobiet

Sytuacja dębiczanek coraz gorsza

W ostatnich dwóch kolejkach Pomarańczki poniosły dwie kolejne porażki.

DAP Girls - Starówka Nowy Sącz 0:2 (0:1)

0:1 Nowak (39), 0:2 Sekuła (66).

DAP: Lewandowska - Mucha, Klabacha, Sroczyk, Pyskaty (61 Biały), Kasprzyk, Bielatowicz, Szymaszek, Bar, Fluder, Michoń.

Dębiczanki miały pod kontrolą grę w pierwszej połowie, ale w końcówce straciły gola. Drugi pada po zamieszaniu w polu karnym.

Dąb Zabierzów Bocheński - DAP Girls 9:1 (3:1)

Bramki: Niedziela 3 (8, 62, 70), Żak 4 (12, 53, 75, 90), Musiał (45), Nowak (77) - Augustyn (10).

JAG

1	Resovia II	9	21	47-11
2	MOSiR	8	20	31-7
3	Izolator	9	20	26-6
4	Tarnovia II	8	19	27-9
5	Iskra	9	13	27-16
6	Naprzód	7	11	22-7
7	Dąb	7	10	33-13
8	Puszcza	9	10	32-12
9	Starówka	9	8	19-22
10	FSA	9	8	10-20
11	**DAP**	**9**	**4**	**8-53**
12	Rysy	9	0	2-108

Klasa A

Stasiówka prowadziła do przerwy, ale zwycięstwa nie dowiozła

Grający w dziesiątkę Nagoszyn zremisował w Brzostku. Lider wygrywa w meczu na szczycie.

Pilkarze Stasiówki (zielone stroje) tym razem przegrali. (fot. archiwum)

Brzostowianka - Nagoszyn 1:1 (0:0)

0:1 Kalita (60), 1:1 Kędzior (83).

Brzostowianka: Markiewicz - Chmura (52 Kita), Grygiel (90 Ogrodnik), Szafran, Pocica - Szukała, Przebięda, Kędzior, Łętek - Wolański, Szymański.

Nagoszyn: Kieraś - D. Wegrzyn, M. Węgrzyn, Rzepa, Marczyk, K. Łanucha (77 Łączak), P. Łanucha, Kędzior, Ćwik, Kalita.

Goście do Brzostku przyjechali w 11-osobowym składzie, ale Łączak nie mógł wejść na boisko, bo nie jest młodzieżowcem.

Legion II Pilzno - Zasów/Mokre 6:1 (3:0)

1:0 Kozioł (7), 2:0 Chmura (28), 3:0 Chmura (45), 3:1 Adamczak (48), 4:1 Urjasz (60), 5:1 S. Cichowski (87), 6:1 Ł. Czyjt (90).

Legion II: Maziarka (67 Czuba) – Wadas (76 Klucznik), S. Cichowski, Urjasz, H. Nalepka (61 Sok), B. Czyjt, Ł. Czyjt, Bryk, Szypułka (20 Romański), Kozioł (60 M. Cichowski), Chmura (75 Kędzior).

Stasiówka - Pustków 2:4 (2:1)

1:0 A. Strzałka (14), 1:1 Struzik (35), 2:1 Kalita (37-sam.), 2:2 Dragan (48-k.), 2:3 Kalita (59), 2:4 Gawryś (74).

Tuż przed przerwą M. Wróbel nie wykorzystuje rzutu karnego.

Lechia II Sędziszów - Żyraków 0:1 (0:1)

Bramka: Mitan.

Łęki Górne - Wiewiórka 4:1 (0:1)

0:1 R. Czerwiec (29), 1:1 Haptaś (58), 2:1 Tabor (74), 3:1 Kwiatek (84), 4:1 Kula (90+2).

Pozostałe wyniki:

Łopuchowa/ Łączki Kucharskie - Kaskada Ostrów/Kamionka 2:2, Victoria Ocieka - Sokół Krzywa 2:4, Olchovia - Mała 1:2

JAG

1	Pustków	12	33	50-8
2	Kaskada	12	29	43-17
3	Żyraków	11	24	33-17
4	Stasiówka	11	24	30-17
5	Wiewiórka	12	23	31-19
6	Łopuchowa	11	22	25-16
7	Legion II	12	22	31-25
8	Paszczyniak	11	18	29-20
9	Sokół	11	17	19-20
10	Łęki Górne	11	15	20-28
11	Nagoszyn	11	14	19-24
12	Brzostowianka	11	13	15-25
13	Lechia II	11	12	17-26
14	Victoria	11	7	12-31
15	Mała	11	3	12-42
16	Zasów/Mokre	11	1	14-40
17	Olchovia	12	1	11-42

Siatkówka: II liga

Historyczne zwycięstwo

Dębiczanie odnieśli pierwsze zwycięstwo w II lidze. Pokonali u siebie rywali z Krakowa.

Kępa-MOSiR Dębica - Hutnik Kraków 3:0 (37-35, 34-32, 25-21)

Kępa: Szymanik, Karnas, Kusior, Giża, Taper, Czaja, Domin (l), Jurczyński (l) oraz Kij, Pichla.

Spotkanie od prowadzenia 5:0 rozpoczęli siatkarze z Dębicy. Niesamowicie na zagrywce prezentował się rozgrywający Karol Karnas, który posłał cztery asy serwisowe. Krakowianie odrobili jednak straty i doszło do gry na przewagi.

Szala przechylała się raz na jedną, raz na drugą stronę. Seta wygranego 37:35 przez Kępę zakończył podwójny blok Tomasza Kusiora i Ernesta Tepera. Była to pierwsza wygrana partia przez siatkarzy z Dębicy w obecnych rozgrywkach.

W drugiej odsłonie kilkupunktową przewagę wypracowali sobie siatkarze z Krakowa. Tym razem więc to dębiczanie musieli odrabiać straty i po raz kolejny doszło do gry na przewagi. Bohaterem dwóch ostatnich akcji w tym secie został przyjmujący gospodarzy Teper, który skończył dwa ataki z lewego skrzydła i na tablicy świetlnej widniał wynik 2:0.

Trzeci set okazał się ostatnim w tym spotkaniu. Od stanu 19:18 gospodarze zdobyli trzy punkty z rzędu po skutecznym ataku Dominika Czai i dwóch asach serwisowych Karnasa, który w sobotę prezentował się kapitalnie w tym elemencie siatkarskiego rzemiosła. Mecz zakończył zbiciem z prawego skrzydła atakujący Kępy Paweł Szymanik.

Po tej wygranej dębiczanie awansowali na dwunaste miejsce w tabeli. W sobotę zaś udadzą się na wyjazdowe starcie z UMKS Kęczanin Kęty w ramach piątej kolejki rozgrywek drugiej ligi.

Podczas spotkania z Hutnikiem zbierane były nakrętki dla chorej Mai Świątek. Do akcji przyłączyli się nie tylko kibice, ale też siatkarze gospodarzy i gości. Organizatorzy dziękują wszystkim za wsparcie.

JAG

1	Sędziszów	4	12	12-1
2	Jaworzno	4	11	12-2
3	Krosno	4	9	9-3
4	Tychy	4	9	11-6
5	Andrychów	4	9	9-4
6	Jasło	4	9	9-4
7	Kęty	4	7	9-7
8	Jastrzębie	4	5	6-9
9	Będzin	4	3	5-9
10	Kraków	4	3	4-9
11	Ropczyce	4	3	4-10
12	**Dębica**	**4**	**3**	**3-9**
13	Rzeszów	4	1	3-12
14	Rybnik	4	0	1-12

eprasa.pl 97b67ebbc3

Lekkoatletyka

Kinga Galik medalistką mistrzostw Polski

Zawodniczka MUKLA Dębica stanęła na trzecim stopniu podium.

Kinga Galik z trenerką Anną Bigus i Robertem Korzeniowskim.

Mistrzostwa Polski PZLA Młodzików U-16 rozgrywane były w Karpaczu. W ich trakcie znakomicie spisała się Kinga Galik. Nasza lekkoatletka w bardzo mocno obsadzonym konkursie skoku w dal zajęła trzecie miejsce osiągając wynik 5,42 m.

- Brązowy medal jest ukoronowaniem znakomitej serii startów - podkreśla jej trenerka Anna Bigus.

Kinga Galik już wcześniej dawała powody do optymizmu. We wrześniu dwukrotnie poprawiała rekord życiowy, skacząc najpierw 5,43, a później 5,51. Ta druga odległość to czwarty wynik w kraju. W Karpaczu, by myśleć o srebrze musiałaby skoczyć 5,72, a o złocie - 5,80.

***

Na zakończenie sezonu lekkoatletycznego na bieżni w Stalowej Woli zawodnicy rywalizowali w Mistrzostwach Województwa w Wielobojach Specjalnych. Nasze reprezentantki zdobyły pięć medali.

W wieloboju skocznościowym (skok w dal + skok wzwyż) na najwyższym podium stanęła Amelia Gancarska. W podobnej rywalizacji, ale w kategorii młodziczek, nasze było całe podium. Po złoto sięgnęła Kinga Galik, po srebro - Zuzanna Raś, po brąz - Wiktoria Szymaszek. Wśród dzieci trzecia zakończyła dwubój szybkościowy (100 m + 300 m) Sara Bała.

JAG

Reklama

Możesz kupić
Obserwatora Lokalnego
przez Internet:
www.egazety.pl www.eprasa.pl

MASZ PROBLEM, POTRZEBUJESZ POMOCY

Klasa B

W dwóch meczach czternaście goli

Cztery bramki w starciu z rezerwami Chemika zdobył Bartłomiej Różak z Brzeźnicy.

Borowiec Straszęcin - Dąb Żdżary 4:1 (4:0)

1:0 Kosztyła (3), 2:0 Buczyński (24),3:0 Kosztyła (35), 4:0 Skóra (37), 4:1 Wojciechowski (63).

Borowiec: Kurdziel - D. Gąsior, Zassowski, Panek, Stalec (81 Wiktor), Kosztyła, Kutrzuba (86 Marciniec), Krzyżak, Skóra (86 S. Gąsior), Bieniasz (55 Banuch), Buczyński.

Dąb: Wantuch - Szpara (85 Podraza), Kolak, Ryba, Wajs (75 Kamiński), Wojciechowski, Ligęska, Oleksy, Pluta (46 Rogus), Godziński, Świerczek.

Brzeźnica - Chemik II 8:1

Bramki: Różak 4, D. Jaskot, Wołowiec, K. Jaskot, Grzyb.

Brzeźnica: Fryz - Klabacha, D. Jaskot, Strzałka, Pikuła, Żak, Wołowiec (65 Sikora), Dybowski, Różak, Wicek (70 Kaczor), K. Jaskot (80 Grzyb).

1	Baszta	8	21	26-5
2	Borowiec	7	18	24-7
3	St. Jastrząbka	7	13	21-12
4	Brzeźnica	7	9	18-13
5	Dąb	6	3	9-24
6	Chemik II	9	1	8-45

V liga

Trzecia porażka Chemika

Nie takiego prezentu na urodziny spodziewał się prezes Waldemar Nowak.

Chemik Pustków - Smoczanka Mielec 0:3 (0:2)

0:1 Baran (15), 0:2 Myjak (44), 0:3 Szymański (90).

Chemik: Andreasik - Balasa, Kopacz, Gwóźdź, Haracz, Kulas, Tomaszewski, Kucharski, Jezuit, Gołąb (70 Gołębiewski), Gawęda.

Czarnovia - Płomień Zagorzyce 5:2 (1:1)

0:1 Balasa (5-sam.), 1:1 Miazga (7), 2:1 Wolak (48), 3:1 Porzuczek (71), 3:2 Miś (86), 4:2 Serafin (88), 5:2 Porzuczek (90+2).

Czarnovia: Balasa - Piekarczyk, Wolak, Mazur (87 Chmiel), Tryba (78 Morys), Hajnas, Pagos (77 Wadas), Pruchnik, Kulig (80 Ciepły), Miazga (72 Serafin), Porzuczek.

Piast Wolica Piaskowa - Wisłoka II 2:0 (1:0)

1:0 Smoliński (41), 2:0 Ciepiela (56).

Wisłoka: Kopala - Stachnik, Sąsiadek, Rogowski, Potyrała, Pękala, Nicoś, Kontrabecki, Jemioło, Buch, Żmuda

Czerwona kartka: Potyrała (65-za drugą żółtą).

Pogórze Wielopole Skrzyńskie - Kamieniarz Golemki 5:2

1:0 Szkotnicki (17), 2:0 D. Wanat (21), 2:1 Piecuch (47), 2:2 Małek (51), 3:2 Cynarski (78), 4:2 D. Wanat (86), 5:2 Szkotnicki (90+4).

Sokół II Kolbuszowa Dolna - Głowaczowa

Przełożony na 27 października.

Pozostałe wyniki: Victoria Czermin - Team Przecław 3:0, Kolorado Wola Chorzelowska - Atut Podborze 3:2, Sparta Chorzelów - Lechia Sędziszów 0:1, Kolbuszowianka - Radomyślanka 1:1.

Mecz Głowaczowa – Pogórze z 13. kolejki (na boisku 8:2) został zweryfikowany jako walkower 0:3.

JAG

1	Lechia	14	31	45-14
2	Piast	14	30	46-21
3	**Chemik**	**13**	**28**	**30-17**
4	Smoczanka	13	26	36-20
5	Radomyślanka	13	24	35-24
6	**Wisłoka II**	**14**	**22**	**21-16**
7	Victoria	13	21	36-24
8	Sokół II	12	21	45-22
9	**Czarnovia**	**13**	**21**	**29-22**
10	Sparta	13	20	21-17
11	**Kamieniarz**	**13**	**19**	**32-34**
12	Pogórze	13	17	36-37
13	Atut	14	17	21-23
14	Kolorado	14	16	26-32
15	Korona	13	14	18-35
16	Płomień	13	10	29-45
17	Kolbuszowianka	13	10	18-55
18	**Głowaczowa**	**12**	**6**	**14-35**
19	Team	13	4	19-64

majba@ol.com.pl
tel. 14 670 27 87

kruszynska-idzior@ol.com.pl
tel. 14 670 27 87

krol@ol.com.pl
tel. 14 670 27 87

grajcar@ol.com.pl
tel. 14 670 27 80

ratuszniak@ol.com.pl
tel. 14 670 27 80

Tygodnik powiatu dębickiego **Obserwator** lokalny

Wydawca:
Agencja Wydawnicza AGARD

Adres redakcji:
39-200 Dębica, ul. Żeromskiego 10
tel. 14 670 27 87, 14 670 27 80, 14 670 42 38, fax.14 670 42 34
e-mail: redakcja@ol.com.pl

Biuro Reklam i Ogłoszeń:
Agnieszka Olsza
tel/fax 14 670 42 34
e-mail: reklama@ol.com.pl
Czynne:
pn., wt. 8^{00}-15^{30}; śr., czw., pt. 8^{30}-15^{30}

Redaguje zespół: Ryszard Pajura (red. naczelny), Agnieszka Kruszyńska-Idzior, Agnieszka Majba-Pochwat, Janusz Grajcar, Grzegorz Król, Tomasz Ratuszniak.
Red. techniczny: Artur Barwacz

Redakcja nie zwraca nie zamówionych tekstów i zastrzega sobie prawo do ich dowolnego redagowania i skracania. Redakcja nie ponosi odpowiedzialności za treść ogłoszeń i reklam.

ISSN 1507-1049
Druk: Polska Press oddział Poligrafia Drukarnia w Sosnowcu
Nakład: 8 000 egz.

eprasa.pl 97b67ebbc3

Katarzyna Jezioro w reprezentacji Polski U-19

Z Pustkowa do kadry

Wychowanka DAP Dębica prezentuje się w tym roku wyśmienicie.

Barwy Górnika Łęczna Katarzyna Jezioro reprezentuje od lipca 2020 roku.

Katarzyna Jezioro, która 11 października skończyła 17 lat, jest teraz zawodniczką Górnika Łęczna. Do klubu ówczesnego mistrza Ekstraligi Kobiet przeszła w lipcu 2020 r. W pierwszym sezonie grała w drużynie występującej w Centralnej Lidze Juniorek. Awansowała z nią do finału tych rozgrywek, w których Górnik uległ UKS SMS Łódź.

Pochodząca z Pustkowa zawodniczka zagrała w najważniejszych meczach znakomicie. W rewanżowym spotkaniu półfinałowym wygranym 3:0 z Medykiem Konin strzeliła bramkę z rzutu wolnego.

W finale spisała się jeszcze lepiej. To po jej kapitalnej akcji prawą stroną prowadzenie Górnikowi dała Martyna Duchnowska. W drugiej odsłonie także od niej rozpoczęła się bramkowa akcja wykończona przez Duchnowską. A świetny występ przypieczętowała zdobytym golem. Komentujące mecz określały jej grę mianem: Jezioro marzeń.

Tak świetna dyspozycja nie mogła umknąć uwadze szkoleniowców Górnika, którzy od tego sezonu włączyli ją do kadry seniorek. Występowała w niej już wcześniej debiut zaliczając w meczu z ROW-em Rybnik 16 maja 2021 r. W ubiegłym tygodniu w meczu z Medykiem Konin dostała od trenera Roberta Makarewicza kolejną szansę. I w pełni ją wykorzystała zdobywając debiutancką bramkę w Ekstralidze.

Potwierdziła nią tylko, że powołanie przez selekcjonerkę kadry U-19 Katarzynę Barlewicz nie było przypadkowe. Po zgrupowaniu w Siedlcach nasza reprezentacja wyleciała do Włoch, gdzie zagra trzy mecze eliminacji mistrzostw Europy. Rywalkami będą Włoszki (20 października), Norweżki (23 października) i Azerki (26 października).

W kadrze Polski U-19 Katarzyna Jezioro mogła zadebiutować już we wrześniu w sparingu z Węgrami. Z powodu podejrzenia zakażenia koronawirusem u jednej z klubowych koleżanek, później niepotwierdzonego, w ostatniej chwili dowiedziała się, że w zgrupowaniu nie weźmie udziału. Szansę może więc otrzymać w meczu z Włoszkami. Niestety gospodarze nie planują transmisji z tego turnieju.

JAG

III liga

Okazje były, strzeleckich efektów jednak brak

Ani Damian Łanucha, ani Błażej Radwanek nie pokonali bramkarza gospodarzy.

Unia Tarnów - Wisłoka 0:0

Wisłoka: Matoga - Król, Cabała, Ładyga (74 Kozłowski) - Smoleń (53 Nowak), Fedan, Łanucha, Zygmunt, Rębisz - Siedlik, Radwanek (89 Palonek).

Żółte kartki: Król, Cabała (2), Ładyga. **Czerwona:** Cabała (67-za drugą żółtą).

W Wisłoce po raz pierwszy zagrał Kamil Ładyga, po kontuzji wrócił zaś Jakub Smoleń. Tymi roszadami w składzie trener Dariusz Kantor chciał dać ekipie nową jakość. Podziałały jednak tylko w tym względzie, że biało-zieloni nie stracili gola. Sami nadal mają problem z trafianiem do bramki rywali.

W Tarnowie jako pierwsi bramce Bartosza Matogi zagrozili gospodarze. Egzekwowane przez nich stałe fragmenty gry nie były zbyt groźne. W 18. min po dośrodkowaniu z rogu uderzał Sebastian Fedan. Zbyt czytelnie, by zaskoczyć bramkarza.

Kilka minut później bliski zdobycia gola był Damian Łanucha, który uderzał z rzutu wolnego. Golkiper gospodarzy był jednak na miejscu, podobnie zresztą jak po strzale Łukasza Siedlika. W ostatniej minucie przed przerwą Łanucha przymierza z dystansu, a Siedlik z pola karnego. Zmiany wyniku nie ma.

Stuprocentową okazję goście mieli w 53. min, kiedy Łanucha wypuścił Błażeja Radwanka, a ten przegrał pojedynek sam na sam z bramkarzem. W odpowiedzi Matoga obronił strzał z szesnastu metrów zawodnika Unii.

Od 67. min Wisłoka gra w dziesiątkę po drugiej żółtej kartce dla Dominika Cabały. Mimo to nie rezygnuje z objęcia prowadzenia. Najbliższy tego jest Radwanek.

JAG

1	Siarka	13	27	31-14
2	Cracovia	13	27	28-16
3	Podhale	13	25	29-19
4	Łagów	13	23	24-15
5	Stal SW	13	23	23-18
6	Chełmianka	13	21	22-17
7	Orlęta	13	20	19-13
8	Korona	13	20	21-17
9	Unia	13	18	22-17
10	KSZO	13	17	15-13
11	Avia	13	17	16-16
12	**Wisłoka**	**13**	**16**	**23-26**
13	Czarni	13	16	16-20
14	Sokół	13	12	12-29
15	Podlasie	13	11	8-18
16	Wisła	13	11	16-31
17	Tomasovia	13	7	17-26
18	Wólczanka	13	6	11-28

Boks

Najlepszym zawodnikiem turnieju był Michał Pierzchała z Grabin

Na jedenasty turniej bokserski w Dębicy przyjechało ponad stu zawodników z 25 klubów.

Jednym z sędziów w ringu był Mariusz Blezień (drugi od lewej).

Kibice tego sportu mogli zobaczyć aż 52 walki. W dziesięciu z nich wystąpili zawodnicy gospodarzy, reprezentujący UKS Morsy Dębica. Klub reprezentowali: Emilia Strzak, Katarzyna Czekańska, Wioletta Ptak, Sebastian Ptak, Nazar Bas, Mateusz Pędrak, Jan Stulin, Dominik Dziedzic, Michał Pierzchała i Gabriel Blezień.

Trójka z nich na ring do walki turniejowej wyszła po raz pierwszy. Prezes klubu Zenon Trojan podkreśla, że wszyscy zaprezentowali się z bardzo dobrej strony. Najlepszym zawodnikiem, a zarazem najlepszym juniorem wybrany został Michał Pierzchała.

Tytuł dla najlepszego seniora trafił z kolei do Gabriela Blezienia. Najlepszą zawodniczką Morsów wybrana zaś została Wioletta Ptak. Drużyna prowadzona przez trenera Sławomira Łukasika zyskała miano najlepszej w turnieju.

- Był to kolejny udany turniej w Dębicy. Wszyscy zgromadzeni podkreślali, że stał na wysokim poziomie. Czy będzie następny, czas pokaże - mówi Zenon Trojan.

***

Zawodnik Morsów Mateusz Pędrak wystąpił też w turnieju, który odbył się we Włoszech w miejscowości Borgo (koło Florencji). Stoczył tam dwa pojedynki z czterokrotnym mistrzem Albanii i dwukrotnym brązowym medalistą Włoch.

W pierwszej zdecydowanie przeważał i przeciwnik w drugiej rundzie zaliczył knockdown. Druga walka była bardziej wyrównana i zakończyła się remisem.

JAG

IV liga

Legion punktuje lidera

Piłkarze z Pilzna zremisowali w Wiązownicy. Trzy punkty z Orłem zdobył Igloopol.

KS Wiązownica - Legion Pilzno 2:2 (1:1)

0:1 Kędzior (15), 1:1 Mazur (33-sam.), 2:1 Rop (50), 2:2 Barycza (85).

Legion: Maniecki - Syguła, Kędzior, Buras, Pęcak - Manzo (65 Serwon), Szewczyk, Mazur, Misztal, Sztuka - Barycza.

Żółte kartki: Syguła, Kędzior.

W 15. minucie Seweryn Kędzior uderzył pod poprzeczkę i Legion prowadził 1:0. Kwadrans później niefortunnie piłkę do własnej bramki skierował Mazur i był remis. Drugą połowę lepiej zaczęli gospodarze, którzy objęli prowadzenie po strzale Ropa. Legion nie zamierzał jednak odpuszczać i po uderzeniu z wolnego Tomasza Baryczy zapewnił sobie punkt w meczu z liderem.

Igloopol – Orzeł Przeworsk 3:0 (1:0)

1:0 Brzostowski (45+3), 2:0 Cyran (71), 3:0 Lamparty (80).

Igloopol: Psioda - Nowakowski, Ligęzka, Stefanik - Pęk (57 Kasprzykowski), Ochab, D. Rokita, Wiszyński, Tyrka (73 Lamparty) - Laskowski (64 Cyran), Brzostowski (83 Labak).

Adrian Brzostowski próbował już w 3. min, ale pomylił się. Do bramki nie trafił też w 13. Chwilę później jego strzał głową obronił Kurosz. Bramkarz gości poradził sobie też z uderzeniami Bartosza Ochaba, ale z tym oddanym po dośrodkowaniu z rzutu rożnego przez Brzostowskiego już nie.

Morsy podwyższyły prowadzenie w 71. min po bramce Łukasza Cyrana, który dobijał strzał Dawida Rokity. Wynik ustalił zaś Konrad Lamparty przymierzając z szesnastu metrów.

JAG

1	Wiązownica	13	28	33-11
2	Karpaty	13	26	20-4
3	JKS	13	24	21-12
4	Głogovia	13	23	22-16
5	Izolator	13	23	21-10
6	Sokół K.	13	23	21-17
7	Stal II M.	13	22	20-13
8	Polonia	13	20	17-24
9	Stal Ł.	13	19	20-18
10	Wisłok	13	18	15-20
11	Sokół KD	13	18	22-17
12	Arłamów	13	18	25-21
13	**Igloopol**	**13**	**17**	**12-13**
14	Ekoball	13	16	10-13
15	Piast	13	15	17-21
16	Błękitni	13	15	17-17
17	**Legion**	**13**	**15**	**18-19**
18	Orzeł	13	12	11-21
19	Kańczuga	13	9	14-37
20	Czarni	13	1	10-42

eprasa.pl 97b67ebbc3

Wcale nie na marginesie

Swoje odchorować muszą, ale aż tyle?

Agnieszka Majba-Pochwat

Córka naszego redakcyjnego kolegi Marysia od niedawna chodzi do żłobka. To znaczy próbuje, z różnymi efektami. Ostatnio marnie z frekwencją, bo wystarczy kilka dni i dziewczynka musi przerwać zajęcia z powodu choroby. Oczywiście znam teorię, że dziecko, które chodzi do żłobka czy przedszkola swoje odchorować musi, zanim nabierze odporności. Dyskutować z nią nie zamierzam, bo pewnie sporo w tym stwierdzeniu racji. Zastanawiam się jednak, ilu tych infekcji można by uniknąć. Bo że można by, jestem przekonana.

Jak już wspomniałam, Marysia kiedy zachoruje, siedzi w domu z dziadkami. Do czasu, kiedy zdrowa będzie mogła wrócić do żłobka. Ten oczywisty ciąg zdarzeń przestaje być oczywisty w zderzeniu z rzeczywistością. Co więcej - zaryzykuję stwierdzenie, że okazuje się bardzo niepowszechnie stosowanym przez rodziców.

Rozmawiałam ostatnio ze znajomą. Od wielu lat pracuje w przedszkolu, właściwie niewiele pozostało jej do emerytury, zatem śmiało można założyć, że niejedno - jeśli nie wszystko - w zawodowym życiu już widziała. Jeśli chodzi o dzieci, również w niezawodowym, bo prywatnie jest mamą dwójki dorosłych już dzieci i babcią takiej samej liczby wnucząt. Skoro ktoś z takim doświadczeniem jest oburzony tym, co na co dzień widzi w pracy, znak to, że coś naprawdę musi być nie tak.

Rodzice potrafią wykazać się niesamowitą inwencją, zamiast po prostu zabrać dziecko do lekarza

Opowiadała mi o tym, do jakiego stopnia potrafią kombinować i kłamać rodzice, żeby tylko zostawić dziecko w przedszkolu. Chore dziecko. I to nie takie chore od pięciu minut, co to zaczęło kaszleć po drodze z domu, ale regularnie chore tak, że nadaje się tylko do łóżka. Po wcześniejszej wizycie u lekarza.

Lista wymówek i tłumaczeń jest tak długa, jak i absurdalna. Ojej, przed chwilą jeszcze nie miał kataru! (gile do pasa). To niemożliwe, żeby córka miała gorączkę (czoło aż parzy, dziecko rozpalone jak piec). Rano nie kaszlał, przysięgam! (maluch niemal się dusi, zachłystując kaszlem).

Znajoma w takich sytuacjach, jeśli tylko zdoła je wychwycić, jest nieprzejednana - odsyła mamę albo tatę z pociechą do lekarza, jak najdalej od innych dzieci. Przekonuje, że podchody rodziców z podrzuceniem do przedszkola chorego dziecka, to - zwłaszcza o tej porze roku - wcale nie jednostkowe przypadki.

- I wiesz co? Mnie to nawet nie tyle denerwuje, co zasmuca. Bo ten biedny chory dzieciak, owszem - przy okazji pozaraża inne dzieciaki, ale przede wszystkim w tej swojej chorobie, osłabieniu, ze złym samopoczuciem zostaje bez taty i mamy, których przecież wtedy najbardziej potrzebuje - powiedziała mi na koniec rozmowy.

Tymczasem Marysia po raz kolejny siedzi w domu z infekcją. Być może komuś zabrakło wyobraźni.

majba@ol.com.pl

Reklama

Obserwatorium

Pod budynkiem starostwa posadzona została kapusta. W doniczkach, w których kiedyś były surfinie. Ciekawi nas, czy pracownicy dostali już beczki do kiszenia?

A tak na poważnie, to kapusta ozdobna. Ale jak uważają niektórzy ozdobna jest tylko z nazwy. I pod nosem powtarzają: surfinio, wróć. Chcieliby tak krzyknąć, ale trochę się boją. Kogo? Nie chcą powiedzieć.

- Wysoka Rado, szanowni państwo, panie przewodniczący, panie burmistrzu i mieszkańcy miasta Dębicy - rozpoczął swoją wypowiedź podczas ostatniej sesji Józef Sieradzki. Czyżby sobie zapomniał, że to właśnie on jest przewodniczącym tej rady?

- Wy opieracie się praktycznie o obalenie rządu, żeby kua tylko podnieść podwyżkę - to już radny Andrzej Bal. Podnieść podwyżkę to nic, ale nam ta kua żyć nie daje.

- My w Europie cały czas jesteśmy. Nie wyniesiecie tej ziemi ani w lewo, ani w prawo - to Iwona Przydzielska. I znów nie wiemy, o co chodzi.

Reklama
Klimatyzacja i rekuperacja
dla domów lub biur
Usługi projektowe
Instalacje HVAC
Produkcja warsztatowa
Leasing pracowników
VENTOR
39-200 Dębica
ul. Drogowców 7
tel. 14 681 80 10
www.ventor.com.pl

Reklama

Reklama

eprasa.pl 97b67ebbc3