**Nr 21** (550)

**25 maja 2022 r.**

ISSN 2083-960X

nr indeksu 279498

cena 3,60 zł (VAT 5%)

**Jesteśmy na Facebooku**
TWÓJ GŁOS - gazeta powiatu garwolińskiego

9 772083 960007 21

# TWÓJ Głos

GAZETA POWIATU GARWOLIŃSKIEGO

## Wygraj dla mamy pobyt w SPA

STR 3

REKLAMA

Odwiedź Salon Optyczny
OKULARIUM
Skorzystaj z BEZPŁATNEGO badania wzroku
i wybierz odpowiednią dla siebie PROMOCJĘ!
Umów się na badanie już dziś!
ul. Kościuszki 49D
tel. 25 682 03 13

# SEBASTIAN Ś. WINNY ŚMIERCI 52-LATKA?

**Na terenie zakładu** produkującego maszyny rolnicze w Budziskach doszło do śmiertelnego wypadku. Wniosek o wydanie wyroku skazującego w tej sprawie trafił już do sądu

STR. 3

## Nasza Mazowiecka Miss Wdzięku

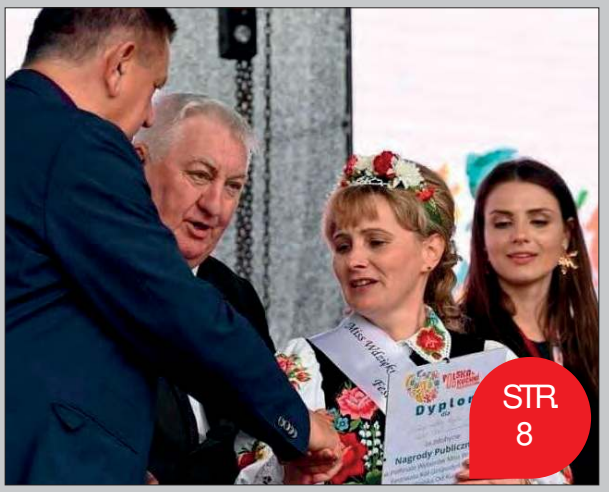

Wielkim sercem i otwartością na drugiego człowieka zaskarbiła sobie grono sprzymierzeńców. Dzięki lawinie smsów Małgorzata Pyra od niedzieli może cieszyć się zaszczytnym tytułem Miss Wdzięku

STR. 8

## Gwarno na Senatorskiej

Po dwóch latach przerwy ulica Senatorska ponownie wypełniła się historią, wspomnieniami, anegdotami, zdjęciami, śmiechem i rozmową

STR. 10-11

# Samorządowcy wdzięczni swoim mamom za dobre wychowanie

Z okazji Dnia Matki o swoich rodzicielkach opowiadają nam burmistrz Pilawy Albina Łubian, wicestarosta Marek Ziędalski i wójt gminy Borowie Wiesław Gąska

STR. 4-5

REKLAMA

NOWOCZESNE
LECZENIE BEZZĘBIA
W MIŃSKU MAZOWIECKIM
FOCUSCLINIC®
nowoczesna stomatologia
tel. 601 84 07 84
www.leczeniebezzebia.pl

BAR mleczny
Garwolin, ul. Senatorska 1
Pierogi Ruskie Leniwe
Zadzwoń i zamów:
508 900 108

eprasa.pl 97c3c90a4f

## Dołożyli 1,6 mln zł

**GARWOLIN** Władze miasta rozstrzygnęły przetarg na największą tegoroczną inwestycję drogową. Wcześniej musiały jednak dołożyć do niej dodatkowe pieniądze.

Miasto zabezpieczyło w przetargu 6 mln 148 tys. zł. Spośród trzech ofert, które wpłynęły, najniższa opiewała na 7 mln 774 tys. zł. Brakowało 1 mln 626 tys. zł. Władze zdecydowały się jednak nie unieważniać przetargu, tylko dołożyć brakującą kwotę i go rozstrzygnąć.

-*W ogłoszonym przetargu wpłynęły trzy oferty, z których każda przekraczała zabezpieczoną w budżecie kwotę. Mając świadomość, jak dynamicznie zmieniają się ceny materiałów budowlanych i usług, zdecydowaliśmy się na znalezienie brakujących środków i rozstrzygnięcie przetargu* -wyjaśnia burmistrz **Marzena Świeczak**.

Przypomnijmy, modernizacja dróg obejmie ulice A. Mickiewicza (578 m -prawie cała jej długość), Kawaleryjską (340 m -od alei Legionów do łącznika z ul. Dobrą), M. Rataja (397 m -od skrzyżowania z Bukową do ul. Akacjowej wraz z łącznikiem), Akacjową (480 m -od skrzyżowania z ul. Rataja do ul. Sobieskiego) i Źródlaną (791 m -od ul. Ogrodowej do granicy z gminą). Termin zakończenia prac to koniec lipca.

Na tę inwestycję miasto pozyskało ponad 7 mln zł w ramach Polskiego Ładu.

**JS**

### DYŻURY APTEK

**24 maja**
dyżur pełni apteka przy ulicy Kościuszki 49 F

**25 maja**
dyżur pełni apteka przy ulicy Kościuszki 4a

**26 maja**
dyżur pełni apteka przy ulicy Dobrej 1/4-5

**27 maja**
dyżur pełni apteka przy ulicy Korczaka 35 lok. 1

**28 maja**
dyżur pełni apteka przy ulicy Targowej 1 bud. C. lok 8

**29 maja**
dyżur pełni apteka przy ulicy Kościelnej 10

**30 maja**
dyżur pełni apteka przy ulicy Nadwodnej 15

**31 maja**
dyżur pełni apteka przy ulicy Kościuszki 49 L

### W tym tygodniu obchodzimy imieniny :

**26.05.**- Angeliki, Pauliny, Eweliny, Filipa
**27.05.**- Oliwiera, Jana, Juliusza
**28.05.**- Jaromira, Justa, Augustyna
**29.05.**- Urszuli, Marii, Magdaleny
**30.05.**- Ferdynanda, Feliksa
**31.05.**- Anieli, Kamili, Petroneli
**01.06.**- Konrada, Jakuba, Pameli

*Solenizantom życzymy wszystkiego najlepszego!*

# DACHOWANI NA OBWODNICY

Kierująca citroenem mieszkanka powiatu garwolińskiego, w trakcie zmiany pasa ruchu, zajechała drogę kierującemu toyotą mieszkańcowi powiatu lubartowskiego

**W czwartek (19 maja) na obwodnicy Garwolina doszło do wypadku. W efekcie zderzenia dwóch pojazdów i dachowania toyoty jeden z kierowców trafił do szpitala**

Do zdarzenia doszło tuż po 13:00. W jego wyniku trasa S17 w kierunku Lublina została całkowicie zablokowana.

-*Policjanci wstępnie ustalili, że kierująca citroenem mieszkanka powiatu garwolińskiego, w trakcie zmiany pasa ruchu, zajechała drogę kierującemu toyotą mieszkańcowi powiatu lubartowskiego, doprowadzając do zderzenia. Pojazd dachował. Jego kierowca został zabrany do szpitala* -podaje nam szczegóły mł. asp. **Małgorzata Pychner**, asystent ds. prasowo-informacyjnych komendanta powiatowego policji w Garwolinie.

Dodatkowo na obwodnicy utworzył się kilkukilometrowy korek. Utknęły w nim głównie ciężarówki. Policja kierowała auta na objazdy. Problemy z płynnością ruchu utrzymywały się przez kilka godzin.

# Powstanie oświetlenie i miejsce do spotkań

**Poprawi się bezpieczeństwo oraz wygoda mieszkańców gminy Żelechów. W dwóch sołectwach na terenie tej gminy dojdzie do drobnych, lecz przydatnych inwestycji**

Sokolniki i Gąsiory otrzymały bowiem dotacje w ramach projektu „Mazowsze dla Sołectw 2022". Taką możliwość przyniosła decyzja sejmiku województwa mazowieckiego.

W Sokolnikach dojdzie do modernizacji i rozbudowy oświetlenia ulicznego. W praktyce chodzi o wymianę starych i zamontowanie nowych opraw oświetleniowych LED, zlokalizowanych przy drodze gminnej w tej miejscowości.

-*Powstanie jedenaście nowych słupów tam, gdzie do tej pory ich brakowało* -informuje kierownik wydziału inwestycji i zarządzania infrastrukturą w Urzędzie Miejskim w Żelechowie **Stefan Gora**.

Koszt całkowity tego zadania wyniesie 20 tys. zł, zaś wnioskowana kwota dofinansowania opiewa na 10 tys. zł. Oznacza to, że gmina z własnych funduszy dołoży do zadania brakujące 10 tys. zł.

Natomiast w Gąsiorach z tych samych źródeł finansowych powstanie drewniany domek służący do organizacji spotkań lokalnych, z przeznaczeniem na cały rok.

-*W tej miejscowości brakowało budynku świetlicy i mieszkańcy nie mieli gdzie się spotykać. Dlatego np. zebrania sołeckie były organizowane w budynku prywatnym* -tłumaczy S. Gora.

Z racji na to, że Gąsiory są małą wsią (liczą 82 mieszkańców), budowa większej, murowanej świetlicy nie wchodziła w grę. Koszt zakupu, dostarczenia i montażu domku będzie kosztował 40 tys. zł. Wnioskowana kwota dotacji wynosi zaś 10 tys. zł, co stanowi 25% kosztów kwalifikowanych. Wiec i w tym przypadku środki na brakującą część będzie musiał wygospodarować samorząd.

**TK.**

### WAŻNE TELEFONY

**ALARMOWE**

| | |
|---|---|
| Straż Pożarna | 998 lub 25 682 22 88 |
| Policja | 997 lub 47 707 52 00 |

**POGOTOWIE**

| | |
|---|---|
| Ratunkowe | 999 lub 25 684 34 31 |
| Ciepłownicze | 993 lub 25 682 20 34 |
| Wodno-kanalizacyjne | 25 684 32 10 |

**INSTYTUCJE I URZĘDY**

| | |
|---|---|
| Starostwo Powiatowe w Garwolinie | 25 684 30 10 |
| Urząd Skarbowy | 25 682 39 30 |
| ZUS | 22 560 16 00 |
| KRUS | 25 684 32 46 |
| ARiMR | 25 682 07 95 |
| Prokuratura Rejonowa | 25 684 36 33 |
| Sąd Rejonowy | 25 682 30 41 |
| Poczta Garwolin | 25 682 23 03 |
| Powiatowy Urząd Pracy | 25 685 25 00 |
| Urząd Miasta Garwolin | 25 684 34 23 |
| Urząd Miasta i Gminy Pilawa | 25 685 61 10 |
| Urząd Miasta Żelechów | 25 754 11 44 |
| Urząd Miasta Łaskarzew | 25 684 52 50 |
| Urząd Gminy Borowie | 25 685 90 70/72 |
| Urząd Gminy Garwolin | 25 682 05 60 |
| Urząd Gminy Górzno | 25 681 22 54 |
| Urząd Gminy Łaskarzew | 25 684 50 24 |
| Urząd Gminy Maciejowice | 25 682 57 37 |
| Urząd Gminy Miastków Kościelny | 25 751 12 86 |
| Urząd Gminy Parysów | 25 685 53 19 |
| Urząd Gminy Sobolew | 25 682 50 23 |
| Urząd Gminy Trojanów | 25 682 71 20 |
| Urząd Gminy Wilga | 25 685 30 70 |

**INSPEKCJE**

| | |
|---|---|
| Powiatowy Inspektorat Nadzoru Budowlanego | 25 684 35 88 |
| SANEPID | 25 684 35 95 |
| Powiatowy Inspektorat Weterynarii | 25 684 34 45 |

**OŚRODKI ZDROWIA**

| | |
|---|---|
| SPZOZ Garwolin Szpital | 25 684 47 00 lub 25 684 47 35 |
| SPZOZ Garwolin Przychodnia ul. Staszica | 25 682 30 23 |
| SPZOZ Trojanów | 25 682 71 22 |
| SPZOZ Borowie | 25 685 90 29 |
| SPZOZ Pilawa | 25 685 61 74 |
| SPZOZ Górzno | 25 681 22 22 |
| SPZOZ Łaskarzew | 25 684 50 17 |
| SPZOZ Miastków Kościelny | 25 754 41 23 |
| SPZOZ Wilga | 25 685 35 55 |

TWÓJ Głos
GAZETA POWIATU GARWOLIŃSKIEGO
eGarwolin.pl

**REDAGUJE ZESPÓŁ:**
**Łukasz Szymański** - red. naczelny, tel. 505 272 382, e-mail: lukasz@twojglos.pl
**Jarosław Staszczuk** - z-ca red. naczelnego, tel. 606 851 510, e-mail: staszczuk@twojglos.pl
**Urszula Ruta** - tel. 514 180 801, e-mail: ula.ruta@egarwolin.pl
**Urszula Sadura** - tel. 721 135 129, e-mail: urszula@twojglos.pl
**Tomasz Kępka** - tel. 511 192 743, e-mail: tomaszkepka@twojglos.pl.

**DZIAŁ HISTORII: Michał Kurach** - tel. 784 650 726, e-mail: historia@twojglos.pl
**DZIAŁ SPORTU: Mateusz Połynka** - tel. 511 199 671, e-mail: sport@twojglos.pl
**DZIAŁ REKLAMY: Monika Antoniuk** - tel. 505 409 151, e-mail: monika@twojglos.pl
**WSPÓŁPRACUJĄ: mł. asp. Małgorzata Pychner** - oficer prasowy KPP w Garwolinie, **st. kpt Tomasz Biernacki** - oficer prasowy PSP w Garwolinie
**SKŁAD I ŁAMANIE: Marek Kurdziałek, Michał Gawryołek**
**WYDAWCA:** Firma Wydawnicza Michał Gawryołek, ul. Mazowiecka 22, 08-400 Garwolin
**DRUK:** Drukarnia AGORA w Warszawie, nakład 4030 egz.

**REDAKCJA:**
**GARWOLIN:** ul. Mazowiecka 22, 08-400 Garwolin, tel. 500 413 026, e-mail: garwolin@twojglos.pl

**REKLAMĘ ZAMÓWISZ:**
**Monika Antoniuk**, tel. 505 409 151, e-mail: monika@twojglos.pl oraz w biurze radekcji - Garwolin, ul. Mazowiecka 22, tel. 500 413 026

**Jesteśmy na Facebooku:**
> Twój Głos - gazeta powiatu garwolińskiego
> eGarwolin

eprasa.pl 97c3c30a4f

# SEBASTIAN Ś. WINNY ŚMIERCI 52-LATKA?

**Na terenie zakładu produkującego maszyny rolnicze w Budziskach doszło do śmiertelnego wypadku. Wniosek o wydanie wyroku skazującego w tej sprawie trafił już do sądu**

Zakład, zajmujący się produkcją maszyn rolniczych w Budziskach. To tu 1 kwietnia miało dojść do śmiertelnego w skutkach wypadku

Do tragedii, w której zginął **Grzegorz K.**, doszło 1 kwietnia. Garwolińska prokuratura prowadziła postępowanie w sprawie nieumyślnego spowodowania śmierci. Zakończyło się ono na początku maja.

*-W tym zakresie został już sporządzony wniosek o wydanie wyroku skazującego wobec **Sebastiana Ś.*** -informuje **Leszek Wójcik**, prokurator rejonowy w Garwolinie.

Wniosek trafił do Sądu Rejonowego w Garwolinie.

Przestępstwo nieumyślnego spowodowania śmierci (art. 155 kodeksu karnego) jest zagrożone karą pozbawienia wolności od 3 miesięcy do 5 lat. Prokurator zastrzega jednak, że osoba oskarżona była dotychczas niekarana.

## WSZYSTKO PRZEZ ŚNIEG?

Według nieoficjalnych informacji, jakie dotarły do redakcji, syn właściciela miał na łyżce koparki podnieść dwóch pracowników w celu odśnieżenia przez nich dachu hali. Jeden z nich - Grzegorz K. - spadł i zginął.

*-Dziwna to sprawa. Ten Grzesiek zginął i szybko sprawa ucichła. Nic tu ludzie w okolicy nie wiedzą* -słyszymy w sąsiadującej z Budziskami Woli Zadybskiej, gdy pytamy o sprawę spotkanego pod sklepem mieszkańca.

*-Zmarłego znałem z widzenia. Zdaje się, że nie miał bliskiej rodziny. Nic mi nie wiadomo ani o żonie, ani o dzieciach* - dodaje.

## INSPEKCJA PRACY NIC NIE WIE, ALE SIĘ ZAINTERESUJE

Te okoliczności chcieliśmy potwierdzić w prokuraturze. L. Wójcik nie chce jednak podawać szczegółowych okoliczności wypadku. Potwierdza jedynie, że miało to związek z pracami na wysokości.

W ciągu dwóch dni kilka razy próbowaliśmy dodzwonić się do właściciela zakładu. Jednak bezskutecznie. Nie zastaliśmy go też w siedzibie firmy.

Zwróciliśmy się także do Okręgowego Inspektoratu Pracy w Warszawie z pytaniem, czy pracownicy inspektoratu prowadzili po tym wypadku swoje postępowanie. Usłyszeliśmy, że inspektorat nie otrzymał do tej pory zgłoszenia w tej sprawie. Pracownicy Inspektoratu zapewnili nas jednak, że się nią zainteresują.

**Jarosław Staszczuk**

# Ksiądz Niewęgłowski kapelanem

**Ksiądz prałat Sławomir Niewęgłowski został kapelanem strażaków-ochotników z gminy i miasta Łaskarzew**

UG Łaskarzew
W trakcie gminnych obchodów Dnia Strażaka w Woli Rowskiej pogratulowano ks. Niewęgłowskiemu i życzono owocnej współpracy

Oficjalną nominację otrzymał 7 maja, podczas strażackiego święta w Górkach. Dzień później w trakcie gminnych obchodów Dnia Strażaka w Woli Rowskiej pogratulowano mu i życzono owocnej współpracy.

Podziękowano także księdzu prałatowi **Edmundowi Szarkowi** -kapelanowi gminno-miejskiemu w latach 2015-2022. W imieniu samorządu gminy i miasta, zarządu gminno-miejskiego oraz całej strażackiej braci **Marian Janisiewicz** -wójt i prezes gmino-miejski OSP wraz z przewodniczącym rady gminy **Jerzym Błachnio** podziękował za posługę, współpracę i wsparcie duchowe przy realizacji wspólnych projektów.

**JS**

W związku z dynamicznym rozwojem, redakcja Twojego Głosu - gazety powiatu garwolińskiego, poszukuje osób chętnych do podjęcia współpracy jako:

**Korespondent z terenu gmin powiatu garwolińskiego**

Osoby chętne do pracy na takim stanowisku będą odpowiedzialne za pozyskiwanie wysokiej jakości informacji z poszczególnych gmin powiatu i przygotowywanie na ich podstawie artykułów prasowych. Zainteresowanym proponujemy w okresie próbnym umowę o dzieło z możliwością późniejszego ubiegania się o etat dziennikarski.

Osoby zainteresowane współpracą prosimy o nadsyłanie swoich CV i listów motywacyjnych na **adres mailowy: lukasz@twojglos.pl** w tytule wpisując: **„Korespondent"**.

Oferujemy pracę w ambitnym, młodym zespole redakcyjnym, możliwości rozwoju zawodowego i atrakcyjne wynagrodzenie. Ofertę swoją kierujemy również do osób poszukujących pracy dodatkowej.

Uprzejmie informujemy, że skontaktujemy się tylko z wybranymi osobami.

## UWAGA - KONKURS:

# WYGRAJ DLA MAMY POBYT W SPA!

**Już jutro 26 maja - jedno z największych świąt w roku - Dzień Matki. Z tej okazji przygotowaliśmy dla Was szybki konkurs, w którym możecie zdobyć świetne prezenty dla swoich mam**

Do wygrania mamy dziś dla Waszych mam:

1) Voucher na pobyt w Talaria Resort&SPA w Trojanowie o wartości 630 zł, w którego skład wchodzi:
- nocleg dla 2 osób w pałacu lub pawilonie
- śniadanie
- dostęp do strefy wellness
- parking
- dostęp do internetu

2) Voucher o wartości 250,00 zł na zabiegi pielęgnacyjne od Kliniki Medycyny Estetycznej Eskulap Estetica w Garwolinie.

3) Bukiet kwiatów o wartości 90 zł od kwiaciarni Momenty Marzenia Miłość Kwiaty i Wino Paulina Przybysz z Garwolina.

Wystarczy, że w dniu dzisiejszym (25.05.2022r.) do godziny 21:00, wyślecie do nas wiadomość na adres: monika@twojglos.pl z odpowiedzią na pytanie: **„Za co najbardziej cenisz swoją mamę?", dołączając w załączniku wspólne zdjęcie z mamą.** Koniecznie dopiszcie też swój adres i numer telefonu.

Spośród nadesłanych odpowiedzi wybierzemy i nagrodzimy trzy najciekawsze. Do zwycięzców zadzwonimy już jutro i poinformujemy o wygranej. Powodzenia!

eprasa.pl 97c3c30a4f

# SAMORZĄDOWCY WDZIĘCZNI ZA DOBRE WYCHOWANIE

**Mama, mamusia, mateńka... Niezależnie od tego, jak wołamy na nasze rodzicielki, to okazujmy im wdzięczność każdego dnia! Szczególną okazją do tego, by podziękować za wychowanie, cierpliwość i pokłady miłości, jest Dzień Matki**

Każda mama jest wyjątkowa i każda kocha swoje dzieci ponad wszystko. A za co dzieci kochają swoje mamy? Co im przychodzi na myśl wspominając o swojej matuli? Zapytaliśmy naszych samorządowców o takie wspomnienia z czasów dzieciństwa i o to, czym zajmowały się ich mamy kiedy byli dziećmi.

Mama wicestarosty Marka Ziędalskiego zawsze czuła dumę i cieszyła się z nawet z małych osiągnięć jak występy na akademiach, sukcesy w konkursach historycznych. Zawsze opowiadała o tym całej rodzinie

Nie żyjąca już mama burmistrz Albiny Łubian niezależnie od obowiązków i od zmęczenia, zawsze miała czas na rozmowę, modlitwę czy pójście ze swoimi dziećmi do kościoła mimo, że musieli chodzić pieszo do Trąbek

### WICESTAROSTA POWIATU GARWOLIŃSKIEGO MAREK ZIĘDALSKI:

**„Pamiętam, że w początkowych klasach szkoły podstawowej w trakcie wykonywania przez mamę prac kuchennych nie omijało mnie czytanie przy stole na głos czy wyrywkowe pytanie z tabliczki mnożenia”**

Pochodzę z rodziny wielodzietnej. Mam piątkę rodzeństwa. Moi rodzice, podobnie jak wielu mieszkańców okolic Łaskarzewa zajmowali się produkcją i sprzedażą obuwia oraz kiedyś prowadzili niewielkie gospodarstwo rolne. Mimo licznych obowiązków rodzice zawsze dbali o mnie i rodzeństwo. Każde z nas miało wyszykowane ubrania czy zrobione jedzenie.

Mama zawsze duży nacisk kładła na naukę. Mimo licznych zajęć i obowiązku prowadzenia domu zawsze musieliśmy pokazać mamie odrobione lekcje, często byliśmy również z nich przepytani. Zanim odrobiłem lekcje „na czysto” do zeszytu musiałem najpierw zapisywać to w brudnopisie. Pamiętam, że w początkowych klasach szkoły podstawowej w trakcie wykonywania przez mamę prac kuchennych nie omijało mnie czytanie przy stole na głos czy wyrywkowe pytanie z tabliczki mnożenia. Tamte chwile nauczyły mnie odpowiedzialności oraz dbałości. Mama zawsze uczyła w nas szacunku do ludzi oraz kładła nacisk na wychowanie w wierze katolickiej. Mam w pamięci z dzieciństwa obowiązkowy wspólny wieczorny pacierz oraz odmawianą w Wielkim Poście Drogę Krzyżową.

Przekazane w domu wartości pielęgnuje w dorosłym życiu. Mama starała się żebym rozwijał swoje pasje. Od dzieciństwa fascynowała mnie historia. Pamiętam, że kiedy jechaliśmy na wakacje nad morze, po drodze zajechaliśmy do zamku w Malborku, bo mama wiedziała, że akurat wtedy czytałem dużo o dynastii Jagiellonów i wojnach z Krzyżakami. Takich historii było bardzo wiele. Mama zawsze czuła dumę i cieszyła się z moich nawet małych osiągnięć jak występy na akademiach, sukcesy w konkursach historycznych. Zawsze opowiadała o tym całej rodzinie. W jej oczach wyglądało to tak jakbym otrzymał co najmniej „Fryderyka”. Mimo tego, że byłem już dorosły zawsze czułem jej troskę. Podczas moich studiów na Katolickim Uniwersytecie Lubelskim pamiętam telefony o tym jak poszedł dany egzamin, co na uczelni i oczywiście co dziś jadłem. Zawsze mnie dopinguje i cieszy się z mojej działalności. Od samego początku zawsze brała udział w rożnych inicjatywach i wydarzeniach które organizowałem.

Pamiętam jak bardzo przeżywała mój start w wyborach samorządowych. Wiem, że cały czas przeżywa i obserwuje moją działalność samorządową. Ciągle mnie w tym pozytywnie zadziwia. Są sytuacje, że zanim wrócę do domu mama wie co dziś robiłem, bo wyczytała to już w Internecie i mediach społecznościowych. Moja mama świetnie gotuje. Święta Wielkanocne już od dzieciństwa, kojarzą się również z przygotowanym przez mamę barszczem czerwonym na zakwasie, który dla mnie i całego rodzeństwa jest jedyny w swoim rodzaju. Kiedy nadchodzi wiosna, wiele czasu spędza na podwórku dbając o ogród i warzywo. Prace ogrodnicze są niewątpliwie Jej ulubionym zajęciem.

Z domu wyniosłem patriotyzm. Mama nauczyła mnie odpowiedzialności, samodzielności, skrupulatności, szacunku do innych, wychowania w wierze katolickiej. Wraz z tatą ukształtowali mnie, stworzyli warunki rozwoju, przekazali wartości, za co chciałbym z całego serca podziękować.

### BURMISTRZ MIASTA I GMINY PILAWA ALBINA ŁUBIAN:

**„Nigdy nie udało mi się upiec tak wyrośniętego placka drożdżowego, jak udawało się to Mamie”**

Myśląc o Mamie zawsze mam przed oczami ciepłą, wspaniałą osobę, zatroskaną o to, żeby zapewnić mnie i mojemu rodzeństwu wszystko, czego potrzebowaliśmy. Mama starała się wychować nas na dobrych ludzi. Nauczyła nas wszystkiego – przede wszystkim szacunku do drugiego człowieka, szacunku do pracy i pieniądza. Stworzyła wspaniały ciepły dom, w którym było skromnie, ale panowała zgoda. Do dzisiaj mam bardzo dobre relacje z rodzeństwem, zawsze wspieramy się w razie potrzeby, nikt nikomu nie zazdrości, wszyscy cieszymy się z sukcesów drugiego. I to jest zasługą naszej Mamy.

Mama była przede wszystkim dobrym człowiekiem i starała się nas tak właśnie wychować. Zawsze powtarzała, że nic samo nie przychodzi, że trzeba się uczyć i pracować, żeby w przyszłości nam było lżej niż jej, że na wszystko trzeba zapracować. Dlatego już jako młoda dziewczyna potrafiłam zrobić wszystko – prać, gotować, piec, robić na drutach, pracować w gospodarstwie. Mama dbała o to żebyśmy wszyscy uczyli się w wybranych przez siebie szkołach, chociaż w tamtych czasach wyposażanie dzieci do szkół było kosztowne i nie było łatwo rodzicom

eprasa.pl 97833994

# SWOIM MAMOM

Mama wójta Wiesława Gąski (zmarła 20 lat temu) wkładała wiele trudu i wysiłku w wychowanie pięciorga dzieci

sprostać naszym oczekiwaniom. Oczywiście w razie potrzeby, stawała w naszej obronie, ale zawsze starała się wytłumaczyć nam, że tak robić nie należy. Zdarzało się, że nas strofowała, ale bardziej nas zawstydzała mówiąc, że wstydzi się za nas, jeżeli rozrabialiśmy.
Miała mało czasu, zajmowała się naszym wychowaniem i ciągle troszczyła się o nas. Pracowała w domu i na gospodarstwie, chowała zwierzęta domowe i uprawiała warzywa. W tamtych latach gospodarstwo było naszym podstawowym źródłem utrzymania. W wolnych chwilach robiła na drutach, czego i nas nauczyła. Ale niezależnie od obowiązków i od zmęczenia, zawsze miała czas na rozmowę, na modlitwę, na pójście z nami do kościoła mimo, że musieliśmy chodzić pieszo do Trąbek. Do tego była świetną kucharką, zawsze potrafiła coś dobrego ugotować, nawet z niczego, zresztą nas również gotować nauczyła. Pamiętam mroźne zimy, 30 stopni i pyszny gorący kapuśniak, kiedy wracaliśmy ze szkoły. Albo okres przedświąteczny, kiedy Mama piekła placki drożdżowe, pasztety i pierniki w piecu chlebowym. O ile pasztet i piernik mi się udają, to nigdy nie udało mi się upiec tak wspaniałego wyrośniętego placka drożdżowego, bo tylko Mama potrafiła go tak upiec.

Pamiętam, jak złamałam sobie rękę jako kilkuletnia dziewczynka. Była zima, Mama wybrała się ze mną do lekarza. Miałyśmy sanki, ale ja się uparłam, żeby mnie niosła na rękach. I tak niosła mnie przez 2 km po zaśnieżonej drodze, która wówczas nie była odśnieżana. Była kochana, ale niestety nie ma jej już z nami.
Jestem wdzięczna Jej za serce, za troskę o nas, za okazywaną miłość, za to wszystko, czego nas nauczyła, za wszystkie zasady, jakie nam wpoiła, za to, jakim była człowiekiem.

### WÓJT GMINY BOROWIE WIESŁAW GĄSKA:

**„Pamiętam, jak robiła kolorowe chodniki na krosnach z ciętych, niepotrzebnych już ubrań”**
Pomimo, że moja mama zmarła 20 lat temu, to jednak wielokrotnie wracam do wspomnień z dzieciństwa, a także i dorosłego życia. Niezależnie ile ma się lat to zawsze słowo „mama” robi ogromne wrażenie. Zachowałem w pamięci moją Mamę jako osobę bardzo troskliwą, ciepłą i serdeczną, która miała ogromne pokłady miłości i cierpliwości, która wiele trudu i wysiłku wkładała w wychowanie pięciorga dzieci. Do ostatnich chwil życia miałem z Mamą bardzo dobry kontakt.
W okresie uczęszczania do szkoły, różnie bywało z systematyczną nauką czy też odrabianiem lekcji. Mama zawsze mi powtarzała słowa „synu ucz się, bo uczysz się dla siebie, nie dla mnie”. Moja mama ciężko pracowała w gospodarstwie, zarówno w polu, przy zwierzętach w zagrodzie, ale także w gospodarstwie domowym - gotowała, prała, prasowała itd. Wspólnie pracowaliśmy w pracach polowych - siewie zbóż, sadzeniu ziemniaków, żniwach, sianokosach czy też wykopkach.
W wolnych chwilach, pamiętam, cerowała skarpety, czy też ubrania, ale robiła też na drutach czapki, rękawiczki, szaliki, swetry. Pamiętam, jak robiła kolorowe chodniki na krosnach na podłogę z ciętych niepotrzebnych już ubrań.
Ostatnie lata życia ciężko chorowała, dlatego też mieszkała ze mną i moją rodziną, gdzie otaczaliśmy ją opieką i miłością. Wdzięczny jestem swojej Mamie za dar życia, a także za moje wychowanie.

Tak o swoich mamach wypowiadają się nasi samorządowcy. Korzystając z okazji, zespół redakcyjny gazety Twój Głos składa wszystkim Mamom w dniu ich święta serdeczne życzenia. Wierzymy głęboko, że Wasze dzieci mówią o Was równie ciepło i serdecznie, co nasi rozmówcy.

Vital MED
PRYWATNA PRZYCHODNIA
GARWOLIN
ul. Kościuszki 52, lokal 11
Budynek Grey House
LARYNGOLOG
502 999 558 VitalMedGarwolin.pl
Znajdź nas na

## Do trzech razy sztuka w sprawie skateparku?

**GARWOLIN** Władze miasta ogłosiły kolejny przetarg na budowę skateparku.
Miejsce, w którym młodzież będzie mogła aktywnie spędzać czas na świeżym powietrzu, ma powstać na terenach rekreacyjnych Zarzecza -między placem zabaw a kanałem ulgi. Skatepark będzie miał kształt nieregularnego czworokąta o powierzchni ok. 500 m2. Na betonowej nawierzchni zostanie ustawionych sześć przeszkód. Będą to: Quarter Pipe dwa poziomy, Bank Ramp, Funbox z grindboxem 3/3+, Poręcz 2/3+, Grindbox 1+, Grindbox 2, Poręcz łamana, Ławka 4 i Poręcz „C”.
W narożach skateparku staną 4 latarnie. Pojawi się także tablica informacyjna.
Oferty można składać do 1 czerwca. Inwestycja ma być wykonana do końca października.
Na te prace miasto pozyskało prawie 200 tys. zł z samorządu Mazowsza. 200 tys. zł dołoży również Avon.
Miasto unieważniło dwa wcześniejsze przetargi. Miało zabezpieczone na tę inwestycję 520 tys. zł. W pierwszym przetargu najtańsza oferta wyniosła 598,1 tys. zł, a w drugim 596,9 tys. zł.

JS

Avon Kontra Przemoc – biegnij W Garwolinie
19 czerwca 2022

Patroni medialni:
AVON truchtacz.pl eGarwolin.pl TWÓJ Głos

eprasa.pl 97c3c30a4f

## ODESZLI OD NAS

8 maja zmarł
**Łukasz Maciej MASZTALERZ**
z Garwolina
przeżył 37 lat

13 maja zmarł
**Stanisław ŁOJEK**
z Grabniaka
przeżył 85 lat

14 maja zmarł
**Stanisław BEDNARCZYK**
z Życzyna
przeżył 76 lat

14 maja zmarł
**Bolesław Jerzy PYL**
z Ostrowa
przeżył 83 lat

15 maja zmarł
**Zbigniew TALAREK**
z Rębkowa
przeżył 69 lat

16 maja zmarł
**Ryszard ŚWIĄTEK**
z Iwowego
przeżył 88 lat

16 maja zmarł
**Tadeusz Ignacy ŻUKOWSKI**
z Garwolina
przeżył 78 lat

16 maja zmarł
**Henryk DADAS**
z Garwolina
przeżył 87 lat

16 maja zmarł
**Władysław KOWALSKI**
z Garwolina
przeżył 83 lata

17 maja zmarł
**Krzysztof BIERNACKI**
z Garwolina
przeżył 57 lat

17 maja zmarł
**Jan PYZA**
z Woli Władysławowskiej
przeżył 92 lata

17 maja zmarł
**Stanisław Franciszek POLAK**
z Ostrowa
przeżył 85 lat

17 maja zmarł
**Władysław KOT**
z Lalin
przeżył 88 lat

18 maja zmarł
**Mariusz Andrzej PAPIERNIK**
z Oronnego
przeżył 40 lat

19 maja zmarła
**Krystyna KIERZKOWSKA**
z Gocławia
przeżyła 85 lat

20 maja zmarła
**Krystyna KAŁASKA**
z Michałówki
przeżyła 88 lat

# NAJWIĘKSZA UMOWA NA DROGI W HISTORII POWIATU

**Władze powiatu garwolińskiego podpisały z wykonawcą umowę na modernizację i budowę dróg powiatowych opiewającą na kwotę 31 mln zł**

Mirosław Walicki i Marcin Dubiel podpisują umowę na ponad 31 mln zł

Umowa została podpisana w czwartek, 18 maja. Z ramienia powiatu parafowali ją starosta **Mirosław Walicki**, wicestarosta **Marek Ziędalski** oraz członkowie zarządu powiatu **Jan Tywanek** i **Marta Serzysko**. Wykonawcę - Przedsiębiorstwo Robót Drogowych Lubartów - reprezentował **Marcin Dubiel**, dyrektor puławskiego oddziału firmy.

*-To historyczna chwila* dla powiatu -zgodnie mówili uczestnicy spotkania.

Wicestarosta Ziędalski rozpoczynając wydarzenie podkreślił, że przebudowa infrastruktury drogowo mostowej na ponad 31 mln zł jest największym przedsięwzięciem inwestycyjnym w infrastrukturę drogową w historii powiatu garwolińskiego.

*-Żeby uświadomić skalę podpisanej umowy i rozpoczęcia inwestycji, należy powiedzieć, że od roku 1999 do roku 2018 pozyskaliśmy około 60 mln zł środków zewnętrznych na realizację inwestycji drogowych. Więc, jeżeli mówimy o inwestycji realizowanej przez powiat w wysokości 31 mln zł, już widać, jak duża to inwestycja i jak wiele za te pieniądze możemy zrealizować* -zauważył starosta Walicki.

Na te 31 mln zł składa się 17 mln zł, które otrzymał powiat w ramach Polskiego Ładu i 14 mln zł przeznaczone przez powiat garwoliński. Wykonawca został wyłoniony w trzecim postępowaniu przetargowym (pisaliśmy o tym w 20. numerze Twojego Głosu)

Starosta zaznaczył, że ta inwestycja nie jest realizowana w sprzyjających okolicznościach.

*-Tym bardziej jest to wartościowa inwestycja, bo jest realizowana, gdy wszystko na zewnątrz składa się przeciwko tego typu przedsięwzięciom: najpierw pandemia, wzrost cen, niestabilna sytuacja na rynku, zerwanie łańcuchów dostaw, teraz wojna na Ukrainie. Widzimy w jaki trudnym okresie żyjemy* -mówił.

Dziękował radzie powiatu, zarządowi powiatu, Powiatowemu Zarządowi Dróg oraz senator **Marii Koc**. Z kolei pani senator pogratulowała inwestycji.

*-To jest jedna z największych tego typu umów samorządowych podpisanych w ogóle w ostatnim czasie na terenie Mazowsza*-zauważyła.

### PRAWIE 20 KM DRÓG

Dyrektor PZD **Marek Jonczak** wymienił odcinki przeznaczone do przebudowy. Inwestycja będzie realizowana na terenie gmin: Maciejowice (Pogorzelec, Polik i Maciejowice, 7,41 km), Sobolew i Trojanów (Sokół i Wola Korycka Dolna, 3,38 km), Trojanów (Mroków, 3,10 km), Pilawa (Puznówka, 2,29 km), Żelechów (Nowy Kębłow, 1,9 km), Parysów (Parysów, 0,31 km), Borowie (Laliny, 0,99 km). Ponadto w Nowym Goniwilku (gmina Żelechów) zostanie przebudowany drewniany most na przepust drogowy.

Zadania te będą realizowane zgodnie z regulaminem Polskiego Ładu w dwóch etapach: po połowie w 2022 i 2023 roku.

Dyrektor Dubiel nie ukrywał, że zadanie jest skomplikowane pod względem logistycznym, ponieważ jest w kilku częściach.

*-Mamy przygotowany wstępny harmonogram, ale oczywiście jesteśmy otwarci na sugestie zamawiającego. Będziemy chcieli wykonać zadanie w terminie i tak, żeby zamawiający był zadowolony z jakości wykonanych robót* -zapewniał.

Dodał, że mimo trudnej sytuacji na rynku, firma zdecydowała się na podpisanie umowy. Duże znaczenie miał w tym dialog ze starostą oraz wcześniejsza bezproblemowa współpraca.

**Jarosław Staszczuk**

## Podziel się kroplą krwi

**ŁASKARZEW** Zespół Szkół nr 1 w Łaskarzewie organizuje akcję krwiodawstwa. Odbędzie się ona w czwartek (2 czerwca) w godzinach 9:00 - 13:00. Ambulans stanie na stadionie miejskim klubu ŁKS Promnik przy ul. Kusocińskiego 10.

Dyrekcja szkoły zaprasza wszystkie osoby, które są dawcami lub chcą nimi zostać.

**JS**

## 10 tys. zł dla Truchtacza

**GARWOLIN** Burmistrz rozstrzygnęła otwarty konkurs ofert na wsparcie realizacji zadań publicznych w zakresie kultury fizycznej w dyscyplinie kolarstwo.

10.000 zł otrzymało Stowarzyszenie Truchtacz.pl.

### WYCIĄG Z OGŁOSZENIA

**Wójt Gminy Sobolew ogłasza II przetarg ustny nieograniczony na sprzedaż nieruchomości położonej w Gończycach, gmina Sobolew, powiat Garwolin**

| Podstawa własności oraz numer dz. ew. zgodnie z EGiB | Powierzchnia nieruchomości | Przeznaczenie nieruchomości | Cena wywoławcza nieruchomości | Wadium | Termin i miejsce przetargu |
|---|---|---|---|---|---|
| PS 546/11 obr. 0004 - Gończyce dz. ew. 32/4 | 0,0892 ha | Brak planu zagospodarowania przestrzennego. Na podstawie „Studium Uwarunkowań i Kierunku Zagospodarowania Przestrzennego Gminy Sobolew" uchwalonym Uchwałą Nr XXIX/234/2014 Rady Gminy w Sobolewie z dnia 10.04.2014 r. przeznaczona jest jako tereny wielofunkcyjnej zabudowy wiejskiej, strefa „B" – zachowanych elementów zabytkowych. | Cena nieruchomości netto: 32 000,00 zł do ceny osiągniętej w przetargu dolicza się podatek VAT w wysokości 23% | Ustala się wadium w wysokości: 3 200,00 zł | Przetarg odbędzie się w dniu 01 lipca 2022 r. (piątek) o godz. 09.00 w budynku Urzędzie Gminy Sobolew, sala konferencyjna II piętro, adres ul. Rynek 1, 08-460 Sobolew |
| PS 546/11 obr. 0004 - Gończyce dz. ew. 32/6 | 0,1076 ha | Brak planu zagospodarowania przestrzennego. Na podstawie „Studium Uwarunkowań i Kierunku Zagospodarowania Przestrzennego Gminy Sobolew" uchwalonym Uchwałą Nr XXIX/234/2014 Rady Gminy w Sobolewie z dnia 10.04.2014 r. przeznaczona jest jako tereny wielofunkcyjnej zabudowy wiejskiej, strefa „B" – zachowanych elementów zabytkowych. | Cena nieruchomości netto: 38 000,00 zł do ceny osiągniętej w przetargu dolicza się podatek VAT w wysokości 23% | Ustala się wadium w wysokości: 3 800,00 zł | Przetarg odbędzie się w dniu 01 lipca 2022 r. (piątek) o godz. 10.00 w budynku Urzędzie Gminy Sobolew, sala konferencyjna II piętro, adres ul. Rynek 1, 08-460 Sobolew |
| PS 546/11 obr. 0004 - Gończyce dz. ew. 32/9 | 0,1110 ha | Brak planu zagospodarowania przestrzennego. Na podstawie „Studium Uwarunkowań i Kierunku Zagospodarowania Przestrzennego Gminy Sobolew" uchwalonym Uchwałą Nr XXIX/234/2014 Rady Gminy w Sobolewie z dnia 10.04.2014 r. przeznaczona jest jako tereny wielofunkcyjnej zabudowy wiejskiej, strefa „B" – zachowanych elementów zabytkowych. | Cena nieruchomości netto: 39 000,00 zł do ceny osiągniętej w przetargu dolicza się podatek VAT w wysokości 23% | Ustala się wadium w wysokości: 3 900,00 zł | Przetarg odbędzie się w dniu 01 lipca 2022 r. (piątek) o godz. 11.00 w budynku Urzędzie Gminy Sobolew, sala konferencyjna II piętro, adres ul. Rynek 1, 08-460 Sobolew |
| PS 546/11 obr. 0004 - Gończyce dz. ew. 32/10 | 0,1006 ha | Brak planu zagospodarowania przestrzennego. Na podstawie „Studium Uwarunkowań i Kierunku Zagospodarowania Przestrzennego Gminy Sobolew" uchwalonym Uchwałą Nr XXIX/234/2014 Rady Gminy w Sobolewie z dnia 10.04.2014 r. przeznaczona jest jako tereny wielofunkcyjnej zabudowy wiejskiej, strefa „B" – zachowanych elementów zabytkowych. | Cena nieruchomości netto: 34 000,00 zł do ceny osiągniętej w przetargu dolicza się podatek VAT w wysokości 23% | Ustala się wadium w wysokości: 3 400,00 zł | Przetarg odbędzie się w dniu 01 lipca 2022 r. (piątek) o godz. 12.00 w budynku Urzędzie Gminy Sobolew, sala konferencyjna II piętro, adres ul. Rynek 1, 08-460 Sobolew |
| PS 546/11 obr. 0004 - Gończyce dz. ew. 32/11 | 0,0810 ha | Brak planu zagospodarowania przestrzennego. Na podstawie „Studium Uwarunkowań i Kierunku Zagospodarowania Przestrzennego Gminy Sobolew" uchwalonym Uchwałą Nr XXIX/234/2014 Rady Gminy w Sobolewie z dnia 10.04.2014 r. przeznaczona jest jako tereny wielofunkcyjnej zabudowy wiejskiej, strefa „B" – zachowanych elementów zabytkowych. | Cena nieruchomości netto: 29 000,00 zł do ceny osiągniętej w przetargu dolicza się podatek VAT w wysokości 23% | Ustala się wadium w wysokości: 2 900,00 zł | Przetarg odbędzie się w dniu 01 lipca 2022 r. (piątek) o godz. 13.00 w budynku Urzędzie Gminy Sobolew, sala konferencyjna II piętro, adres ul. Rynek 1, 08-460 Sobolew |
| PS 546/11 obr. 0004 - Gończyce dz. ew. 32/21 | 0,0704 ha | Brak planu zagospodarowania przestrzennego. Na podstawie „Studium Uwarunkowań i Kierunku Zagospodarowania Przestrzennego Gminy Sobolew" uchwalonym Uchwałą Nr XXIX/234/2014 Rady Gminy w Sobolewie z dnia 10.04.2014 r. przeznaczona jest jako tereny wielofunkcyjnej zabudowy wiejskiej, strefa „B" – zachowanych elementów zabytkowych. | Cena nieruchomości netto: 25 500,00 zł do ceny osiągniętej w przetargu dolicza się podatek VAT w wysokości 23% | Ustala się wadium w wysokości: 2 550,00 zł | Przetarg odbędzie się w dniu 01 lipca 2022 r. (piątek) o godz. 14.00 w budynku Urzędzie Gminy Sobolew, sala konferencyjna II piętro, adres ul. Rynek 1, 08-460 Sobolew |

Ogłoszenie o przetargu jest podane do publicznej wiadomości po przez wywieszenie na tablicy ogłoszeń w Urzędzie Gminy Sobolew oraz publikowane na stronie internetowej Urzędu www.sobolew.pl oraz Biuletynie Informacji Publicznej Gminy Sobolew

Szczegółowe informacje udziela pracownik Urzędu Gminy Sobolew, ul. Rynek 1, 08-460 Sobolew, pokój 30, tel. /025/ 682 50 23 w. 42, w godzinach pracy Urzędu.

eprasa.pl 97c5c30a4

# SKOŃCZĄ SIĘ PROBLEMY Z DOSTAWĄ WODY

**Szykują się inwestycje w ramach gospodarki wodno-ściekowej. Gmina Żelechów planuje dokonać gruntownej przebudowy stacji uzdatniania wody na terenach wiejskich**

Zadanie będzie realizowane ze wsparciem unijnym. Samorząd uzyskał na ten cel 1.519.374 zł z Programu Rozwoju Obszarów Wiejskich. Wartość kosztorysowa tego zadania jest znacznie wyższa i wynosi około 3,5 mln, ale jest to cena szacunkowa - w wyniku postępowania przetargowego może być wyższa.

Gmina znajduje się obecnie na etapie procedury przetargowej. Ale jak przyznaje burmistrz Żelechowa, nie jest łatwo znaleźć wykonawcę. Wszystkiemu jest winna inflacja i stale rosnące ceny urządzeń i materiałów budowlanych.

*-Musieliśmy ogłosić drugi przetarg, ponieważ cena zaproponowana w pierwszym przekroczyła znacznie nasze możliwości finansowe. Mam jednak nadzieje, że drugi przetarg wyłoni wykonawcę i będziemy mogli w miarę szybko podpisać umowę i rozpocząć tę przebudowę* -oznajmia **Łukasz Bogusz**.

*-Musimy się spieszyć bo zadanie powinno być wykonane do 30 czerwca 2023 roku* -dodaje burmistrz.

## CORAZ CZĘSTSZE AWARIE

Skąd taki pośpiech? Powodem jest stan techniczny urządzeń uzdatniających i przesyłających wodę do gospodarstw domowych.

*-Coraz częściej dochodzi do awarii wysłużonego, mającego kilkadziesiąt lat sprzętu. Tylko dzięki wysiłkowi pracowników Zakładu Gospodarki Komunalnej udaje się te awarie szybko usuwać tak, żeby mieszkańcy nie odczuli w sposób bezpośredni ich skutków. Dlatego bardzo czekamy na tę inwestycję i liczymy, że wraz z nią poprawie ulegnie nie tylko infrastruktura, ale też jakość wody i wyeliminowane zostaną częste awarie* -mówi Ł. Bogusz.

Zadanie obejmuje trzy zakresy robót. Pierwszy dotyczy wykonania termomodernizacji, remont i przebudowę budynków stacji z dostosowaniem ich do wyposażenia w nowoczesne urządzenia uzdatniania wody.

## ZADBAĆ O ILOŚĆ I JAKOŚĆ

Druga część inwestycji obejmuje wykonanie projektów technologicznych uzdatniania wody i przesyłania jej do sieci wodociągowej. W wyniku realizacji zadania wymienione zostaną urządzenia uzdatniania wody, zamontowana zostanie nowa instalacja elektryczna oraz urządzenia automatycznego sterowania procesami uzdatniania wody z wykorzystaniem istniejącego zasilania prądem z ogniw fotowoltaicznych zamontowanych na terenach SUW w Goniwilku i w Piastowie. Trzecia część inwestycji obejmuje budowę studni głębinowej nr 3 na terenie SUW w Piastowie oraz renowację istniejących tam studni, których wydajność w ostatnich latach znacznie się obniżyła.

*-Dodatkowo oczyszczone zostaną betonowe zbiorniki na wodę na stacji uzdatniania wody w Piastowie oraz zbiorniki stalowe na stacji w Goniwilku. Musimy dbać o ilość i jakość wody dostarczanej mieszkańcom* -mówi burmistrz.

## KOLEJNY WNIOSEK ZŁOŻONY

Rosnące systematycznie zapotrzebowanie na wodę z wodociągów wiejskich wymaga też zwiększenia wydobycia wody. Gmina zaplanowała więc budowę dwóch nowych studni głębinowych na ujęciu wody w Goniwilku. Koszt tego przedsięwzięcia wynosi około jednego miliona złotych.

*-Złożyliśmy wniosek do Urzędu Marszałkowskiego o dotację z PROW na wykonanie odwiertu studni głębinowych w tej miejscowości oraz na zakup i montaż agregatów prądotwórczych, by w sytuacji, gdy nie ma zasilania sieciowego, można było podłączyć agregaty i zabezpieczyć dostarczanie wody do mieszkańców. W chwili obecnej oczekujemy na weryfikację tego wniosku* -zauważa Ł. Bogusz.

Wartość spodziewanej dotacji została wyliczona przez urząd na 1.423.725 zł.

**Tomasz Kępka**

DREWNO KOMINKOWE I OPAŁOWE
Sosna ◦ Brzoza ◦ Dąb ◦ Grab ◦ Buk
+48 690 615 095

# Mają Miastków we krwi

Sołectwo Miastków Kościelny/Facebook

Krew można było oddawać w ambulansie stojącym przy urzędzie gminy

**45 osób oddało bezcenny płyn podczas drugiej akcji krwiodawstwa zorganizowanej przez mieszkańców sołectwa Miastków Kościelny**

Honorowa akcja krwiodawstwa „Mam Miastków we Krwi 2" odbyła się w czwartek, 12 maja. Krew można było oddawać w ambulansie stojącym przy urzędzie gminy. 45 osób honorowo oddało 20,25 l krwi. Organizatorzy podkreślają, że nie byłoby tak zacnej ilości oddanej krwi gdyby nie mieszkańcy. Byli też goście z całego powiatu.

*-Bóg zapłać wszystkim! Organizatorom, Iwonie-szefowej naszego KGW za pyszny posiłek, który wspólnie z Magdą i Eweliną przygotowały na zakończenie dla ekipy ambulansu oraz Kasi i Alince za przygotowanie pysznej szarlotki i serniczka. Sołtysowi Mariuszowi i Damianowi za drobne upominki dla dawców, druhom z OSP Stary Miastków za obecność, to bardzo budujące* -dziękują wszystkim.

**JS**

## OBWIESZCZENIE/OGŁOSZENIE WÓJTA GMINY SOBOLEW

o wyłożeniu do publicznego wglądu projektu miejscowego planu zagospodarowania przestrzennego części miejscowości Kownacica, Gończyce, Sokół – rejon wokół elektrowni wiatrowej.

Na podstawie art. 17 pkt 9 i 11 ustawy z dnia 27 marca 2003 r. o planowaniu i zagospodarowaniu przestrzennym (Dz. U. z 2022 r. poz. 503), art. 39 ust. 1 i art. 54 ust. 2 ustawy z dnia 3 października 2008 r. o udostępnianiu informacji o środowisku i jego ochronie, udziale społeczeństwa w ochronie środowiska oraz o ocenach oddziaływania na środowisko (Dz. U. z 2022 r. poz. 1029) oraz uchwały Nr XXVI/208/2021 Rady Gminy w Sobolewie z dnia 15 kwietnia 2021 r. w sprawie przystąpienia do sporządzenia miejscowego planu zagospodarowania przestrzennego części miejscowości Kownacica, Gończyce, Sokół, Sobolew – rejon wokół elektrowni wiatrowej,

**zawiadamiam o wyłożeniu do publicznego wglądu**

projektu miejscowego planu zagospodarowania przestrzennego części miejscowości Kownacica, Gończyce, Sokół – rejon wokół elektrowni wiatrowej, wraz z prognozą oddziaływania na środowisko, w dniach **od 2 czerwca 2022 r. do 27 czerwca 2022 r**. w siedzibie Urzędu Gminy w Sobolewie, ul. Rynek 1, 08-460 Sobolew, pok. nr 30, w godzinach pracy Urzędu, po uprzednim uzgodnieniu pod nr tel. (25) 682 50 23 wew. 41, oraz w Biuletynie Informacji Publicznej i na stronie internetowej Urzędu Gminy w Sobolewie: **http://bip.sobolew.pl/, https://www.sobolew.pl.**

Dyskusja publiczna nad przyjętymi w projekcie planu miejscowego rozwiązaniami odbędzie się w dniu **7 czerwca 2022 r. o godz. 11:00** w sali konferencyjnej w siedzibie Urzędu Gminy w Sobolewie, ul. Rynek 1, 08-460 Sobolew.

Zgodnie z art. 18 ust. 1 ustawy z dnia 27 marca 2003 r. o planowaniu i zagospodarowaniu przestrzennym, każdy, kto kwestionuje ustalenia przyjęte w projekcie planu miejscowego, może wnieść uwagi. Uwagi do projektu planu miejscowego należy składać do Wójta Gminy Sobolew z podaniem imienia i nazwiska albo nazwy, adresu zamieszkania albo siedziby oraz oznaczenia nieruchomości, której uwaga dotyczy, w nieprzekraczalnym terminie do dnia 12 lipca 2022 r.:

- w formie papierowej w Urzędzie Gminy w Sobolewie, ul. Rynek 1, 08-460 Sobolew lub na adres urzędu,
- w formie elektronicznej za pomocą środków komunikacji elektronicznej – poczty elektronicznej na adres: sobolew@sobolew.pl,
- w formie elektronicznej za pomocą elektronicznej skrzynki podawczej opatrzone kwalifikowanym podpisem elektronicznym, podpisem zaufanym albo podpisem osobistym.

Równocześnie, zgodnie z art. 39 ust. 1 ustawy z dnia 3 października 2008 r. o udostępnianiu informacji o środowisku i jego ochronie, udziale społeczeństwa w ochronie środowiska oraz o ocenach oddziaływania na środowisko, informuję o możliwości składania uwag i wniosków do prognozy oddziaływania na środowisko w nieprzekraczalnym terminie do dnia 12 lipca 2022 r. w formie pisemnej lub ustnie do protokołu w siedzibie Urzędu Gminy w Sobolewie, ul. Rynek 1, 08-460 Sobolew albo za pomocą środków komunikacji elektronicznej na adres: sobolew@sobolew.pl bez konieczności opatrywania ich kwalifikowanym podpisem elektronicznym.

Organem właściwym do rozpatrzenia uwag i wniosków jest Wójt Gminy Sobolew.

Administratorem danych osobowych przetwarzanych w związku z realizacją zadań w zakresie planowania przestrzennego jest Gmina Sobolew, ul. Rynek 1, 08-460 Sobolew, reprezentowana przez Wójta Gminy Sobolew (dane kontaktowe: tel. (25) 682-50-23, fax. (25) 683-27-36, email: sobolew@sobolew.pl). Klauzula informacyjna dotycząca przetwarzania danych osobowych dostępna jest w Biuletynie Informacji Publicznej, na stronie internetowej Urzędu Gminy w Sobolewie.
Zgodnie z art. 8a ust. 1 oraz art. 17a ustawy z dnia 27 marca 2003 r. o planowaniu i zagospodarowaniu przestrzennym, w związku z przetwarzaniem przez Wójta Gminy Sobolew danych osobowych, uzyskanych w toku prowadzenia postępowań dotyczących sporządzania aktów planistycznych, prawo, o którym mowa w art. 15 ust. 1 lit. g rozporządzenia Parlamentu Europejskiego i Rady (UE) 2016/679 z dnia 27 kwietnia 2016 r. w sprawie ochrony osób fizycznych w związku z przetwarzaniem danych osobowych i w sprawie swobodnego przepływu takich danych oraz uchylenia dyrektywy 95/46/WE (ogólne rozporządzenie o ochronie danych) (Dz. Urz. UE L 119 z 04.05.2016, str. 1, ze zm.), przysługuje, jeżeli nie wpływa na ochronę praw i wolności osoby, od której dane te pozyskano.

eprasa.pl 97c3c30a4f

# NASZA MAZOWIECKA MISS WDZIĘKU

**Wielkim sercem i otwartością na drugiego człowieka zaskarbiła sobie grono sprzymierzeńców. Dzięki lawinie smsów Małgorzata Pyra od niedzieli może cieszyć się zaszczytnym tytułem Miss Wdzięku**

Zdobycie pierwszego miejsca w konkursie Miss Wdzięku wzruszyło przedstawicielkę naszego powiatu

Zapoczątkowana nie dawno tradycja konkursu „Polska od Kuchni" rozwija się coraz dynamiczniej. Coraz większe grono kół gospodyń rywalizuje o miano najbardziej kreatywnego. Podobnie jest z paniami, dla których organizatorzy przewidzieli konkurencję Miss Wdzięku (w różnych kategoriach wiekowych). I właśnie z tej konkurencji wielką dumę może czuć gmina Trojanów, a nawet cały powiat garwoliński. **Małgorzata Pyra**, jako jedyna z powiatu, pokonała szereg rywalek z całego Mazowsza i jako finalistka tego etapu ogólnopolskiego konkursu pojawi się na gali finałowej, która jesienią jest planowana w Warszawie.

## ZJAWISKOWA KREACJA WIECZOROWA

Droga do zwycięstwa w etapie wojewódzkim wiodła przez trwające około trzech tygodni głosowanie i przez emocje wojewódzkiego finału, na którym poznane były wyniki. Wydarzenie odbyło się w minioną niedzielę, 22 maja, w Płońsku. Zanim jednak przyszła pora werdyktu, panie z konkurencji Miss miały za zadanie zaprezentować się na scenie. Przedstawicielka gminy Trojanów i powiatu, wystąpiła (przepisowo) w trzech kreacjach: ślubnej, regionalnej i wieczorowej. Każda była odpowiednio dopracowana. Bystre oko widza mogło rozpoznać zwłaszcza tę ślubną, bo pani Małgorzata już w niej wystąpiła w sesji eliminacyjnej do konkursu.

*-To ta sama suknia, mająca ponad 60 lat. Elementem nowym był tylko bukiet kwiatów* -wyjaśnia M. Pyra.

Dobrze znany w gminie był także strój regionalny. Pani Małgorzata założyła kostium charakterystyczny dla folkloru Mazowsza. Koło w Damianowie posiada takie od dwóch lat. Szczególnie natomiast zjawiskowo wyglądała kreacja wieczorowa. Nasza miss wybrała na tę okazję coś unikatowego.

*-To dawna suknia ze ślubu cywilnego przyjaciółki mojej siostry. Wybrałam ją, bo takich ubrań już teraz nie ma. Ta suknia miała haftowane kwiaty, materiał, jakiego teraz nie da się spotkać i ekstra uszycie* -opowiada mieszkanka Damianowa.

## PODPŁOMYKI ZNIKAŁY W EKSPRESOWYM TEMPIE

Wrażenia z występu na scenie, nasza uczestniczka ma niesamowite.

*-Wydawało mi się, że lepszej atmosfery niż ta z festiwalu w Miętnem, być nie może, ale jednak myliłam się. To, czego doświadczyłam w Płońsku przerosło moje oczekiwania. Trudno to wyrazić słowami. Przede wszystkim na każdym kroku byli przemili ludzie* -relacjonuje M. Pyra.

Prezentując swoje stroje, pani Małgorzata miała okazję osobiście poznać prezentera TVP, **Mateusza Szymkowiaka**.

*-Widziałam go pierwszy raz, a wydawało mi się, jakbyśmy znali się od dawna. Jest przemiłym człowiekiem. Zdarzyło mi się nawet z nim zatańczyć* -wspomina Miss Wdzięku.

Ale redaktorowi wpadła w oko nie tylko nasza uczestniczka. Spodobało mu się też stoisko KGW z Damianowa.

fot. Małgorzata Pyra

Małgorzata Pyra (druga od lewej) wywiozła z Płońska tytuł Miss Wdzięku. Mogła poznać też osobiście prezentera TVP Mateusza Szymkowiaka

*-Robiliśmy gorące podpłomyki, a dzień był chłodny. Więc ściągali do nas nie tylko pan Szymkowiak, ale i realizatorzy z TVP. Podpłomyki bardzo szybko się rozeszły. Nasze stoisko cieszyło się wielkim zainteresowaniem. Inne koła próbowały skusić gości z telewizji do siebie, ale oni znów wracali do nas* -tłumaczy M. Pyra.

Taki sukces był możliwy dzięki zaangażowaniu grupy mieszkańców Damianowa. Chodzi o **Bogumiłę Kowalczyk**, **Agnieszkę Niezgodę**, **Sylwię Nosowską**, **Jerzego Paćkowskiego**, **Marcina Zduniaka**, **Marcina Morawskiego**, **Sławomira Kowalskiego** i oczywiście Małgorzatę Pyrę.

## DECYDUJĄCE PIĘĆ MINUT

Radosna atmosfera festynu cieszyła uczestników KGW w Damianowie, ale panią Małgorzatę niecierpliwiły ostateczne wyniki. Jak sama przyznaje, było o co się niepokoić.

*-Od moich przyjaciół wiedziałam, że sytuacja z liczbą oddanych głosów jest płynna. Raz ja byłam pierwsza, a raz kto inny. Na pięć minut przed końcem głosowania, dowiedziałam się, że jestem druga. Byłam więc pogodzona z tym, że nie wygram. Ale dziewczyny z mojej pracy - Centrum Zdrowia Dziecka i z poprzedniej pracy - Avonu, postanowiły działać. Nie wiem jak to zrobiły, ale nazbierało się tyle smsów, że to ja wygrałam* -mówi nie kryjąc wzruszenia mieszkanka gminy Trojanów.

Pani Małgorzata wciąż pamięta moment, gdy usłyszała werdykt publiczności.

*-Byłam przeszczęśliwa. Zrozumiałam, że mam wielu wspaniałych znajomych i przyjaciół i że to dzięki nim i ich smsom mogłam zostać Miss Wdzięku w kategorii 45+* -przyznaje M. Pyra.

Teraz przed zwyciężczynią zmagań wojewódzkich wielki finał na Stadionie Narodowym w Warszawie. Impreza ma odbyć się 1 października. Jakie będą wtedy reguły głosowania? Nasza laureatka dokładnie nie wie.

*-Nie chciałabym, żeby znowu liczyły się głosy z smsów. Smsy kosztują, a głosujący na mnie już wydali sporo, żeby na mnie zagłosować* -kończy Miss Wdzięku.

**Tomasz Kępka**

# Wiktoria Meloyan walczy o koronę Miss Mazowsza

**Piękna 24-latka z Garwolina pretenduje do korony Miss Mazowsza 2022. Finalistka konkursu potrzebuje naszych głosów**

Wiktoria Meloyan, to 24-letnia mieszkanka Garwolina. Na co dzień pracuje w restauracji na stanowisku menadżera. Jest zawsze pogodna i uśmiechnięta. Zależy jej, żeby przekazać innym dobrą energię.

Niespotykane nazwisko zawdzięcza korzeniom ormiańskim. To także fanka sportów wodnych oraz podróży. W wolnym czasie zajmuje się foto modelingiem oraz śpiewem. Jej marzeniem jest otwarcie własnej restauracji.

## GŁOSUJEMY NA WIKTORIĘ!

Piękna mieszkanka Garwolina jest jedną z szesnastu finalistek tegorocznego konkursu Miss Mazowsza. Według wstępnych wyników konkursu masowego Miss Publiczności Miss Mazowsza 2022 z soboty (21 maja) nasza Wiktoria (kandydatka z nr 7) jest na piątym miejscu w TOP 5.

Głosowanie trwa do 5 czerwca. Jego zwycięzczyni wchodzi automatycznie do TOP 10 Miss Mazowsza 2022. Możemy pomóc Wiktorii, wysyłając SMS o treści TYP.MM.7 pod numer 72480. Koszt smsa 2 zł plus VAT = 2,46 zł.

Gala Finałowa odbędzie się 5 czerwca w Ciechanowie. Głosowanie sms-owe kończy się 5 czerwca o godzinie 12:00.

Konkurs patronatem honorowym objął marszałek województwa mazowieckiego. Organizatorzy konkursu Miss Mazowsza podkreślają, że wydarzenie nie tylko promuje województwo mazowieckie oraz urodę i wdzięk, ale też mądrość, ambicje i niezależność mieszkanek Mazowsza.

Finalistka, która zdobędzie koronę Miss Mazowsza, będzie reprezentować Mazowsze w Konkursie Miss Polski 2022.

**ur**

fot. Miss Polski - Miss Mazowsza

Gala Finałowa odbędzie się 5 czerwca w Ciechanowie

prasa.pl 97c3c30a4f

# HENRYKA LASOCKA Z MEDALEM ZA ZASŁUGI DLA OBRONNOŚCI KRAJU

**Wójt gminy Garwolin Marcin Kołodziejczyk i zastępca komendanta Wojskowej Komendy Uzupełnień w Garwolinie major Norbert Dźwigulski 18 maja odznaczyli Henrykę Lasocką Medalem za Zasługi dla Obronności Kraju**

To odznaczenie przyznawane przez ministra obrony narodowej dla uhonorowania rodziców, którzy wychowali troje lub więcej dzieci na wzorowych żołnierzy.

Podczas uroczystego wręczenia medalu, zastępca komendanta WKU odczytał podziękowania dla pani Henryki za zasługi i trud włożony w wychowanie dzieci, które przysłużyły się dla kraju.

Wójt gminy Garwolin przekazał na jej ręce bukiet kwiatów, gratulując i dziękując za wychowanie synów w duchu patriotyzmu.

**red.**

fot. Facebook/Urząd Gminy Garwolin

Odznaczenie Henryki Lasockiej medalem odbyło się 18 maja

## Integracja dla Honorowych Krwiodawców

**POWIAT** Honorowi Krwiodawcy oraz ich rodziny będą mogli spotkać się na integracyjnej imprezie plenerowej.

Wydarzenie jest zorganizowane z okazji obchodów 50 - lecia Klubu HDK PCK im. ks. dr. Antoniego Święcickiego, który działa przy Oddziale Rejonowym Polskiego Czerwonego Krzyża w Garwolinie. Zaplanowano je na niedzielę, 12 czerwca, na Leśnej Ścieżce Przyrodniczo-Kulturowej w Hucie Garwolińskiej. Początek o godzinie 14:00.

W programie przewidziano rajd pieszy Leśną Ścieżką Przyrodniczo-Kulturową w Hucie Garwolińskiej, konkurs wiedzy o tematyce honorowego krwiodawstwa i poczęstunek przy ognisku.

-*Spotkanie pozwoli Honorowym Krwiodawcom i ich rodzinom odpocząć od codziennych zajęć, trosk i zmartwień, poznać walory przyrodnicze, pogłębić i sprawdzić wiedzę w zakresu honorowego krwiodawstwa, zrelaksować się, a wszystko to w bardzo miłej i serdecznej atmosferze* -podkreśla **Renata Bany**, prezes Oddziału Rejonowego Polskiego Czerwonego Krzyża w Garwolinie, zapraszając honorowych krwiodawców wraz z rodzinami.

Zapisywać się można do 31 maja pod numerem telefonu 502 360 034 lub e-mailem pck.garwolin@onet.pl.

Impreza jest organizowana przez Oddział Rejonowy PCK w Garwolinie przy współpracy z Urzędem Miasta Garwolina i Nadleśnictwem Garwolin.

Wydarzenie jest współfinansowane ze środków miasta Garwolina w ramach zadania publicznego.

REKLAMA

# Gwarancja stałej raty w Credit Agricole

**Gdy inflacja bije kolejne rekordy, a stopy procentowe pną się do góry, raty kredytów także rosną. Ale nie w Credit Agricole, który gwarantuje swoim klientom stałą ratę przez cały okres trwania umowy kredytowej. Jak to możliwe?**

Dla pani Bożeny słuchanie wiadomości w radiu jest coraz bardziej stresujące. - Nie ma dnia, żeby nie mówili czegoś o rosnącej inflacji, o podwyżkach cen i coraz wyższych stopach procentowych. Wieczorami to cała roztrzęsiona jestem – mówi kobieta drżącym głosem.

W styczniu wraz z mężem wzięli na raty nowy telewizor z płaskim ekranem. I teraz co miesiąc z rosnącym niepokojem sprawdzają stan swojego konta w banku. – Każda rata jest wyższa. Nie wiem już, ile tych pieniędzy mamy oddać. Kwota kredytu rośnie i rośnie. Kiedy to się skończy? – załamuje ręce pani Bożena.

**Stała kwota, stała rata**

Takich osób, które stresują się swoim kredytem, jest coraz więcej. Na szczęście z pomocą przychodzi bank Credit Agricole z szeroką ofertą kredytów o stałej stopie oprocentowania. Na wszystkie kredyty gotówkowe i ratalne, kredyty konsolidacyjne, a także spłaty ratalne zadłużenia karty kredytowej, bank daje gwarancję stałej raty przez cały okres trwania umowy kredytowej. Jedynie w przypadku kredytów hipotecznych okres stałego oprocentowania może zostać określony maksymalnie na siedem lat.

- Zaletą kredytu o stałej stopie procentowej jest jego przewidywalność. Raz ustalona wysokość oprocentowania nie zmienia się przez cały ustalony z bankiem okres. Niezależnie od tego, co się będzie działo w gospodarce i niezależnie od tego, ile razy jeszcze Rada Polityki Pieniężnej podwyższy stopy procentowe, u nas wysokość raty się nie zmieni. Dzięki temu oczywiście od razu znana jest całkowita kwota, jaką trzeba oddać bankowi i nigdy nie będzie tu żadnych niespodzianek – wyjaśnia **Karolina Skrzypczyńska**, dyrektor placówki Credit Agricole w Garwolinie.

- W odróżnieniu od kredytów z gwarancją stałej raty, kredyty o zmiennej stopie oprocentowania są płynne. Aż do końca trwania umowy kredytowej nie jest znana całkowita kwota do spłaty takiego kredytu. Jej wielkość może się wahać w zależności od czynników zewnętrznych, takich jak zmiana stóp procentowych określanych przez Radę Polityki Pieniężnej, czy inflacja – dodaje **Karolina Skrzypczyńska**.

**Bezpieczeństwo budżetu**

Bank Credit Agricole oferuje stałe oprocentowanie przez cały okres kredytowania dla wszystkich kredytów gotówkowych i ratalnych, kredytów konsolidacyjnych, a także spłaty ratalnej zadłużenia karty kredytowej. W przypadku kredytów hipotecznych okres stałego oprocentowania może zostać określony maksymalnie na siedem lat. Klienci indywidualni mogą zaciągać w Credit Agricole kredyty gotówkowe na kwotę od 2 do 150 tys. zł, których spłatę można rozłożyć na maksymalnie 120 rat, czyli 10 lat. Podobne warunki dotyczą kredytów konsolidacyjnych. Warunkiem uzyskania i utrzymania kredytu z gwarancją stałej raty jest zdolność kredytowa spłacanie kredytu zgodnie z harmonogramem, bez żadnych opóźnień i zaległości.

- W obecnych, niepewnych czasach, taka stałość i pewność to wielka korzyść. A my jako „Bank pełen korzyści" chcemy wyróżniać się na rynku najlepszym dostosowaniem naszych rozwiązań do potrzeb klientów. Dlatego nasze kredyty gotówkowe dla klientów indywidualnych mają stałe oprocentowanie i gwarancję zawsze stałej raty. Zachęcamy do zapoznania się z tą wyjątkową ofertą – przekonuje **Karolina Skrzypczyńska.**

- Chętnie skorzystam. Może to mnie uspokoi – uśmiecha się pani Bożena.

**AGATA KRACZEK**

www.credit-agricole.pl/gwarancja-stalej-raty

19 019
koszt według stawki operatora

CRÉDIT AGRICOLE
Twój bank pełen korzyści

Więcej informacji na temat oferty kredytów z gwarancją stałej raty udzielą doradcy w placówce Credit Agricole:
**Garwolin, ul. Kościuszki 36**

eprasa.pl 97c3c30a4f

# GWARNO NA SENATORSKIEJ

Jarosław Staszczuk

**Po dwóch latach przerwy ulica Senatorska ponownie wypełniła się historią, wspomnieniami, anegdotami, zdjęciami, śmiechem i rozmową. Na IX Festiwalu Tradycji i Kultury Garwolina nie brakowało zarówno wystawców, jak i zwiedzających**

Urszula Ruta

Wśród uczestników festiwalu była między innymi rodzina uchodźców, którzy krótko potem wrócili już na Ukrainę

CSiK Garwolin

Po dwóch latach przerwy spowodowanej pandemią koronawirusa hasło „Poloneza czas zacząć" znów padło ze sceny. To właśnie tym tańcem tradycyjnie rozpoczyna się Festiwal Kultury i Tradycji Garwolina, który w tym roku organizowany był już po raz 9.

CSiK Garwolin

Szeroko otwarte drzwi dla odwiedzających miało wczoraj garwolińskie minimuzeum. Senatorska 39 przyjmowała tych, którzy chcieli zobaczyć kawałek historii i o niej porozmawiać. Przed siedzibą muzeum można było także podziwiać zdjęcia dawnego Garwolina

CSiK Garwolin

Festiwal Kultury i Tradycji Garwolina odbył się w niedzielę, 15 maja. Zorganizowały go Centrum Sportu i Kultury w Garwolinie oraz Miasto Garwolin. Partnerem wydarzenia był Samorząd Województwa Mazowieckiego

Urszula Ruta

Na festiwalu nie mogło zabraknąć rosołu. W tym roku przygotowała go restauracja Nóż i Widelec – Obiady domowe. Do rąk festiwalowiczów trafiło ponad 700 porcji

Urszula Ruta

Klub Seniora na swoim stoisku nie tylko prowadził warsztaty robienia na drutach, grał i śpiewał, ale także częstował naleśnikami

Urszula Ruta

"Miron na Senatorskiej" – to hasło tegorocznego festiwalu. W 100. rocznicę urodzin Mirona Białoszewskiego wspominano pisarza związanego z Garwolinem. Można było usłyszeć jego głos z oryginalnych nagrań, odbyć wycieczkę po Garwolinie jego śladami, oglądać wystawę plenerową z fragmentami jego wierszy i prozy, a w jednej z bram obejrzeć film nakręcony w 2007 roku z udziałem młodzieży z garwolińskiego teatru i wypowiedziami krewnych Mirona

Urszula Ruta

Swoje stoiska przygotowało I Liceum Ogólnokształcące im. Marszałka Józefa Piłsudskiego, Zespół Szkół nr 1 im. Bohaterów Westerplatte w Garwolinie oraz wielu lokalnych pasjonatów i kolekcjonerów. Na zdjęciu stoisko Joanny Skwarczyńskiej, która prowadzi izbę regionalną

Urszula Ruta

Na odwiedzających czekało ponad 30 stoisk z rękodziełem do nabycia -była to między innymi biżuteria, mydła, świece, torby, maskotki szydełkowe, drewniane rzeźby, ceramika

eprasa.pl 97c3c30a4f

Urszula Ruta

Na scenie, ale także poza sceną, było dużo muzyki, którą w tym roku serwowali: Warszawska Ferajna, Kapela Niwińskich, zespół „Chwilo trwaj" i Klub Seniora w Garwolinie oraz Tadeusz Talarek

CSiK Garwolin

Przygotowano atrakcje dla najmłodszych -kolorowanki i balony na stoisku urzędu miasta, warsztaty plastyczne z tworzenia koników i pokaz garncarstwa od Centrum Sportu i Kultury w Garwolinie. Młodzież i dorośli z Teatru Rękawiczka i Teatru O!Mamy, a także seniorzy, czytali dzieciom wiersze i opowiadania Wandy Chotomskiej

Hitem festiwalu okazały się pyzy. Wykonała je Maria Dziubak wraz z innymi druhnami OSP Garwolin i garwolińskimi gospodyniami

CSiK Garwolin

Tak lubiane przez mieszkańców święto powróciło po dwóch latach przerwy

Urszula Ruta

Antoni Garwoliński ze swoim warsztatem kuśnierskim

## » JOANNA SKWARCZYŃSKA:

# „Prawdziwe tłumy"

Joanna Skwarczyńska

*-W tym roku miałam tak dużo ludzi na swoim stoisku, że nie miałam czasu iść i zobaczyć festiwalu. Początkowo pogoda była niepewna i jak rozkładałam swoje stoisko, to praktycznie nikogo nie było. Potem jak wyszło słońce, to ulicą szły prawdziwe tłumy i dlatego u mnie też było dużo osób. Ja i koleżanka na zmianę obsługiwaliśmy ludzi i omawialiśmy eksponaty. Ponadto kilka osób proponowało mi oddanie starych rzeczy do mojej izby* -opowiada **Joanna Skwarczyńska**, która przy ul. Sienkiewicza w Garwolinie prowadzi Izbę Regionalną.

## » KRZYSIEK KOT:

# „Mamy nowe eksponaty"

Historyczny Auto Klub Garwolin/Facebook

Krzysztof Kot

*-Cieszymy się że mogliśmy ponownie spotkać się z państwem w naszej mini izbie pamięci Garwolina przy ul. Senatorskiej 39 podczas Festiwalu Kultury i Tradycji Garwolina. Mamy nadzieję, że nowa ekspozycja spodobała się zwiedzającym, a my chcielibyśmy podziękować wszystkim, którzy do nas wstąpili i zamienili z nami słowo, jak również przynieśli nowe eksponaty* -podsumowuje **Krzysztof Kot** z portalu Garwolin z przeszłości Dawny Powiat Garwolin i okolice.

# Noc Muzeów już za nami

**Tegoroczną - już trzecią - Garwolińską Noc Muzeów bez Muzeum zorganizowano w pięciu miejscowościach ze stolicą powiatu na czele**

Łaskarzew na starej fotografii/Facebook

**ŁASKARZEW** Wydarzenie rozpoczęło się spacerem historycznym. Wieczorem w "Stodole" prowadzonej przez Koło Gospodyń "Serbianki" zorganizowano wystawę historyczną z Instytutu Pamięci Narodowej, a gospodynie opowiedziały o łaskarzewskich tradycjach i zwyczajach. Uczniowie Zespołu Szkół nr 1 wystąpili z tańcami ludowymi (na zdjęciu). Na koniec wyświetlono film z Zygmuntem Warszawerem -nigdy nie publikowany wywiad, w którym Warszawer wspomina przedwojenny Łaskarzew i jego mieszkańców

Wicestarosta Marek Ziędalski/Facebook

Po Muzeum im. Tadeusza Kościuszki w Maciejowicach oprowadzał dawny kustosz oraz były dyrektor Gminnego Ośrodka Kultury w Maciejowicach (a obecnie wicestarosta garwoliński) Marek Ziędalski

Dawne Gończyce Sobolew i okolice

**GOŃCZYCE** Podwoje swojej stodoły otworzył Kazimierz Paciorek, miłośnik historii lokalnej i kolekcjoner. Były muzyka, tańce oraz zwiedzanie bogatej kolekcji gospodarza

**GARWOLIN** Noc Muzeów rozpoczęła się od spacerów po garwolińskiej nekropolii. Prowadziła je Anna Ogonowska (w zielonej kurtce)

**GARWOLIN** W stolicy powiatu otwarte były mini muzeum na Senatorskiej 39 (przed które zajechali motocykliści Weteran Klubu Tur Garwolin), Izba Regionalna Joanny Skwarczyńskiej (na zdjęciu), zbiory strażackie Mieczysława Jańca, a także biblioteka w Publicznej Szkole Podstawowej Nr 1 im. Marii Konopnickiej oraz Miejsko-Powiatowa Biblioteka Publiczna

eprasa.pl 97c3c30a4f

# RENAULT MASTER DLA DRUHÓW Z ZASIADAŁ

Jarosław Staszczuk

**Podczas gminnych obchodów Dnia Strażaka Ochotnicza Straż Pożarna w Zasiadałach otrzymała nowy samochód**

OSP Zasiadały/Facebook

Gospodarzem Gminnego Dnia Strażaka w Miastkowie Kościelnym (15 maja) była OSP Zasiadały

OSP Zasiadały/Facebook

Po mszy w kościele w Miastkowie wszyscy przenieśli się do Zasiadał. Tam dowódca uroczystości druh Grzegorz Salamończyk wprowadził pododdziały strażaków na plac i złożył meldunek prezesowi Zarządu Oddziału Powiatowego ZOSP RP w Garwolinie Waldemarowi Sabakowi. Następnie uroczyście wciągnięto flagę na maszt i odegrano hymn państwowy

OSP Zasiadały/Facebook

Jednostka z Zasiadał otrzymała oficjalnie lekki specjalny samochód ratownictwa technicznego z funkcją gaśniczą Renault Master ze zbiornikiem wody 1000 liltrów

OSP Zasiadały/Facebook

Samochód kosztował 280 tys. zł. Z tego 200 tys. zł wyłożyła gmina Miastków, a 80 tys. zł dołożył samorząd Mazowsza. Auto dostarczyła firma BIBMOT z Mielca

OSP Zasiadały/Facebook

Brązowe medale za zasługi dla pożarnictwa otrzymali druhowie ze Zwoli Tomasz Borkowski, Karol Smułka i Marek Odziemczyk. Odznakami "Strażak Wzorowy" zostali uhonorowani Cezary Rosa (OSP Wola Miastkowska), Zbigniew Bakiera (OSP Zgórze) i Sławomir Sitek (OSP Przykory)

# Kompleksowe prace przy szkole

**Wkrótce rozpocznie się ocieplanie budynku Publicznej Szkoły Podstawowej im. Leona Wyczółkowskiego w Miastkowie Kościelnym**

Inwestycja została podzielona na cztery części. Prace budowlane obejmują ocieplenie ścian zewnętrznych, ścian piwnicznych oraz stropodachów, a także wymianę nieszczelnej stolarki zewnętrznej drzwiowej.

Prace elektryczne dotyczą wymiany oświetlenia na nowe w technologii LED.

Roboty sanitarne to wymiana źródła ciepła na nowy kocioł gazowy kondensacyjny wraz z niezbędnym oprzyrządowaniem i armaturą, a także wymiana kompletnej instalacji CO (w tym wymiana grzejników żeliwnych i aluminiowych na stalowe płytowe).

Zostanie także zamontowana instalacja fotowoltaiczna (na potrzeby własne budynku) o łącznej mocy 16,5 kWp.

W ogłoszonym przez gminę przetargu najkorzystniejsze oferty we wszystkich czterech częściach złożyła firma P.U.H. WA-PIS Eugeniusz Walo ze Stanina. Swoje usługi wyceniła łącznie na 1 mln 750 tys. zł.

Przetarg został rozstrzygnięty, a umowa podpisana. W minionym tygodniu firma została wprowadzona na teren budowy.

*-Podejrzewam, że prace na zewnątrz rozpoczną się pod koniec maja. Natomiast roboty wewnątrz -wymiana instalacji elektrycznej i CO -ruszą po 27 czerwca, czyli po zakończeniu roku szkolnego* -informuje **Jerzy Jaroń**, wójt gminy Miastków.

Prace wewnątrz mają zakończyć się przed nowym rokiem szkolnym. Na uporanie się z całą inwestycją firma ma czas do końca października.

Na to zadanie gmina pozyskała ponad 900 tys. zł w ramach Regionalnego Programu Operacyjnego Województwa Mazowieckiego na lata 2014-2020.

JS

## Obrączkowanie bielików

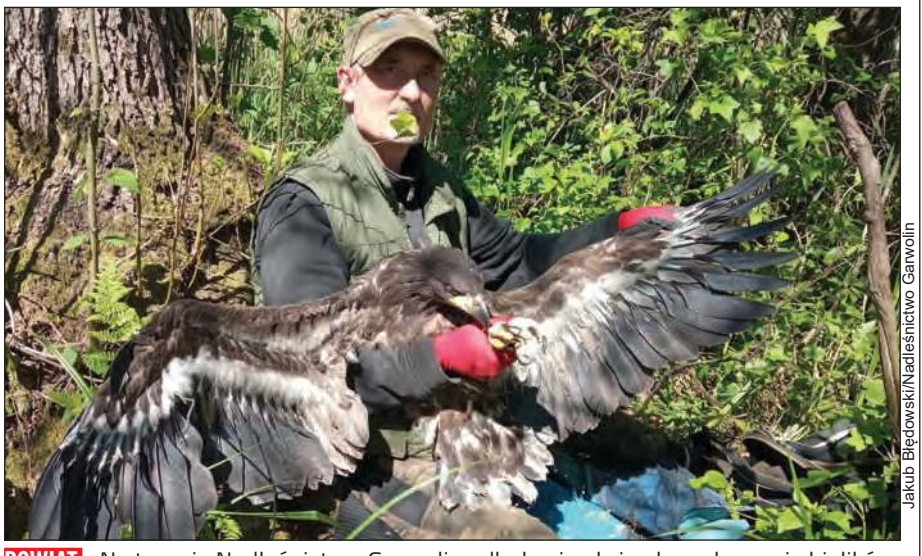

Jakub Błędowski/Nadleśnictwo Garwolin

**POWIAT** Na terenie Nadleśnictwa Garwolin odbyła się akcja obrączkowania bielików. Zajął się tym Komitet Ochrony Orłów, a w szczególności jego prezes Dariusz Anderwald. Obrączkowanie to jedna z podstawowych metod badawczych stosowanych w ornitologii. Bieliki zostały poważone i pomierzone. W celu ochrony lęgów i miejsca bytowania bielików regionalny dyrektor ochrony środowiska wyznaczył strefy ochrony całorocznej i okresowej. Na terenie Nadleśnictwa Garwolin istnieją trzy takie strefy. Jednak lokalizacja miejsc lęgów nie jest podawana do ogólnej wiadomości, aby mogły młode bieliki wychować się w spokoju.

eprasa.pl 97c3

# POZIOM BYŁ BARDZO WYRÓWNANY

**Przedstawiciele sąsiednich gmin rywalizowali o miano najlepszego wokalisty. W ubiegły czwartek, w Szkole Podstawowej w Życzynie po raz trzeci wybrzmiały „Majowe Słowiki"**

W tegorocznej trzeciej edycji konkursu "Majowe Słowiki" wzięło udział 55 uczniów z sąsiednich gmin Trojanów i Ryki

Kolejna edycja międzygminnego konkursu pokazała, jak bardzo dzieci i młodzież garną się do śpiewu. Nawet rok temu, gdy w czasie pandemii zabawa była prowadzona zdalnie, cieszyła się sporym powodzeniem. Stąd nie może dziwić, że po ustaniu pandemii nastąpił jej dalszy rozkwit.

-Zainteresowanie konkursem było bardzo duże, zgłosiło się aż 55 uczestników z gminy Trojanów i gminy Ryki -zaznacza jedna z koordynatorów „Majowych Słowików" **Katarzyna Wiśniewska**.

## PRZEWAGĄ 5:4 ZWYCIĘŻYŁY RYKI

Z racji na ilość młodych śpiewaków i na różne ich możliwości głosowe, organizatorzy podzielili konkurs na trzy kategorie wiekowe. Każdy z uczestników zaśpiewał wybrany przez siebie utwór. Nad doborem odpowiedniego repertuaru czuwali nauczyciele, ale pomagali też rodzice. Wszystko to sprawiło, że wykonania zapadały w pamięć.

*-Niektóre mocno wzruszały, a inne powodowały, że ciężko było usiedzieć w miejscu. Zdarzyło się i tak, że wraz z wykonawcą utworu śpiewała cała sala - oczywiście dyskretnie, by nie przeszkadzać* -opowiada nam K. Wiśniewska.

Wobec tak wysokiego poziomu, niełatwe zadanie stanęło przez jurorami. Uczestników oceniali: dyrektor Ogniska Muzycznego w Rykach **Grzegorz Pośpiech**, choreograf zespołu „Dancemakers" przy SP w Życzynie **Agnieszka Kapusta** oraz polonistka **Małgorzata Matusiak-Gruszka**. Ostatecznie oceniający wytypowali po trzech laureatów z każdej kategorii przyznając im miejsca od I do III oraz po jednym wyróżnieniu. Jak się okazało, pod względem miejsc zajętych na podium, delikatnie, przewagą 5:4 zwyciężyła gmina Ryki. Za to wyróżnieniach lepszy był Trojanów.

## „GŁOS TRZEBA ĆWICZYĆ REGULARNIE"

Na zakończenie odbyło się wręczenie statuetek, dyplomów i nagród.

W nagrodę za występ najlepsi soliści otrzymali statuetkę "Słowika"

*-Nikt nie wyszedł z pustymi rękami. Było dużo uśmiechu i radości. Serdecznie dziękujemy Panu wójtowi **Stanisławowi Kostyrze** za objęcie konkursu patronatem. Dziękujemy też Gminnej Komisji ds. Profilaktyki Uzależnień oraz Radzie Rodziców za wsparcie finansowe konkursu* -zaznacza K. Wiśniewska.

Organizacja wydarzenia i emocje występów mocno zapadły w pamięć uczestnikom i gościom.

*-Dostrzegłem zupełnie nowe osoby śpiewające. Zaskoczyło mnie to, że laureaci poprzednich edycji nie zajmowały tym razem wysokich miejsc. To świadczy o tym, że głos należy ćwiczyć regularnie. Zaśpiewać jeden raz nie wystarczy* -przyznaje przewodniczący komisji oceniającej G. Pośpiech.

Szef Ogniska Muzycznego w Rykach nie kryje słów uznania za organizację konkursu.

*-Wszystko było dopięte na ostatni guzik i przebiegało sprawnie* -zaznacza.

Podobne zdanie ma wiceprzewodnicząca rady gminy w Trojanowie.

*-Bardzo podobały mi się dekoracje, widać, że organizatorzy się napracowali. Warto robić takie konkursy. Dzieci mogły się poznać, rodzice też, więc jest obopólna korzyść* -uważa **Anna Mądra**.

**Tomasz Kępka**

### Laureaci konkursu:

Klasy I-III:
I m. - Julia Gajewska (PSP nr 1 Ryki)
II m. - Jakub Wasilka (SP Wola Korycka Górna)
III m. - Marcelina Cybula (PSP nr 1 Ryki)
Wyróżnienie - Maksymilian Filipek (PSP nr 1 Ryki)
Klasy IV-VI:
I m. - Maja Fundowicz (PSP nr 1 Ryki)
II m. - Zuzanna Piątek (PSP nr 1 Ryki)
III m. - Róża Kosiec (SP Trojanów)
Wyróżnienie - Alicja Ochnio (SP Korytnica)
Klasy VII-VIII:
I m. - Ewelina Dziak (SP Życzyn)
II m. - Michał Tarnowski (SP Wola Korycka Górna)
III m. - Zuzanna Sągała (PSP nr 1 Ryki)
Wyróżnienie - Jan Zalech (SP Wola Korycka Górna)

# Zapowiada się atrakcyjne lato

**Okazji do zabaw nie zabraknie zarówno wśród dzieci jak i rodziców. Gmina Trojanów organizuje letni cykl rodzinnych festynów. 29 maja pierwszym w tym sezonie będzie niedzielne spotkanie w Woli Koryckiej Górnej**

Po zimowej przerwie wraca czas zabaw na świeżym powietrzu. Ostatnie pięć tego typu wydarzeń w ubiegłym roku, przyciągnęło wielu mieszkańców. Jest nadzieja, że teraz będzie podobnie. O niezapomniane wrażenia, już w najbliższą niedzielę zadba wójt gminy Trojanów **Stanisław Kostyra** (honorowy patron wszystkich letnich festynów), dyrektor Szkoły Podstawowej w Woli Koryckiej Górnej **Bożena Wieczorek** oraz Ochotnicza Straż Pożarna z tej miejscowości.

## DLA KAŻDEGO COŚ MIŁEGO

Festyn jest zaplanowany od godz. 14:00 na placu przy OSP. Rozpocznie go część artystyczna w wykonaniu uczniów miejscowej szkoły. Ale nie tylko młodzież z tej placówki pokaże swoje talenty. Również rodzice zaprezentują się na scenie w spektaklu „Rzepka".

Czas najmłodszym będą umilali prowadzący, którzy zaproszą do konkursów i loterii fantowej. Z myślą o amatorach aktywnego wypoczynku, na placu staną dmuchane zjeżdżalnie, plac zabaw i mega kule służące do toczenia zabawowych bitew. Uwagę będą przyciągać też pokazami sprzętu strażacy, a ożywione postaci z kreskówek Disney'a postarają się rozbawić każdego.

Nikt też nie będzie czuł się głodny, ani spragniony. O swojskie smakołyki zadbają panie z okolicznych kół gospodyń. Inni zaś wystawcy zaserwują lody, watę cukrową, frytki ,gofry, kołacze i podpłomyki. Na placu stanie nawet mini kawiarenka oraz grill.

A na zakończenie, jak na prawdziwy festyn przystało, wystąpi gość muzyczny. Organizatorzy zaprosili do Woli Koryckiej lokalny zespół „Lorens", który zabawi społeczność tej części gminy.

## ZINTEGROWAĆ MIESZKAŃCÓW

Pierwszy tegoroczny festyn dla mieszkańców będzie tylko wstępem do podobnych inicjatyw. Zgodnie z ustalonym już planem, następne będą odbywały się kolejno w: Korytnicy (5 czerwca), Życzynie (12 czerwca) i Podebłociu (21 lipca), gdzie nastąpi podsumowanie. Całość została spięta w jeden wspólny projekt opatrzony dobrze znanym hasłem „Poznajemy gminę Trojanów".

Tym samym rozpoczynające się imprezy będą kontynuacją rozpoczętych w ubiegłym roku podobnych plenerowych spotkań. Projekt trwa bowiem dwa lata i zakończy się w tym roku. Przypomnijmy, w 2021 r. mieszkańcy gminy bawili się w: Życzynie, Trojanowie, Woli Koryckiej, Podebłociu i w Korytnicy.

Wszystkie festyny są i będą realizowane dzięki wsparciu różnych instytucji. Środki na ten cel wyłożył Urząd Marszałkowski Województwa Mazowieckiego, Lokalna Grupa Działania „Forum Powiatu Garwolińskiego" oraz Gminna Komisja Rozwiązywania Problemów Alkoholowych.

Cel każdego festynu jest taki sam.

*-Chcemy zintegrować mieszkańców. A organizacja festynów w różnych miejscach wzięła się stąd, że nasza gmina jest rozległa i nie każdemu chce się jechać z jednego końca gminy na drugi, by wziąć udział w wydarzeniu* -tłumaczy wicewójt **Aneta Michta**.

**Tomasz Kępka**

## KRZYŻÓWKA z HASŁEM

Litery z pól ponumerowanych od 1 do 19 utworzą rozwiązanie niniejszej krzyżówki

Strona Rozrywkowa 19/2022

| 1 | 2 | 3 | 4 | 5 | 6 | 7 | 8 | 9 | 10 | 11 | 12 | 13 | 14 | 15 | 16 | 17 | 18 | 19 |
|---|---|---|---|---|---|---|---|---|---|---|---|---|---|---|---|---|---|---|
| | | | | | | | | | | | | | | | | | | |

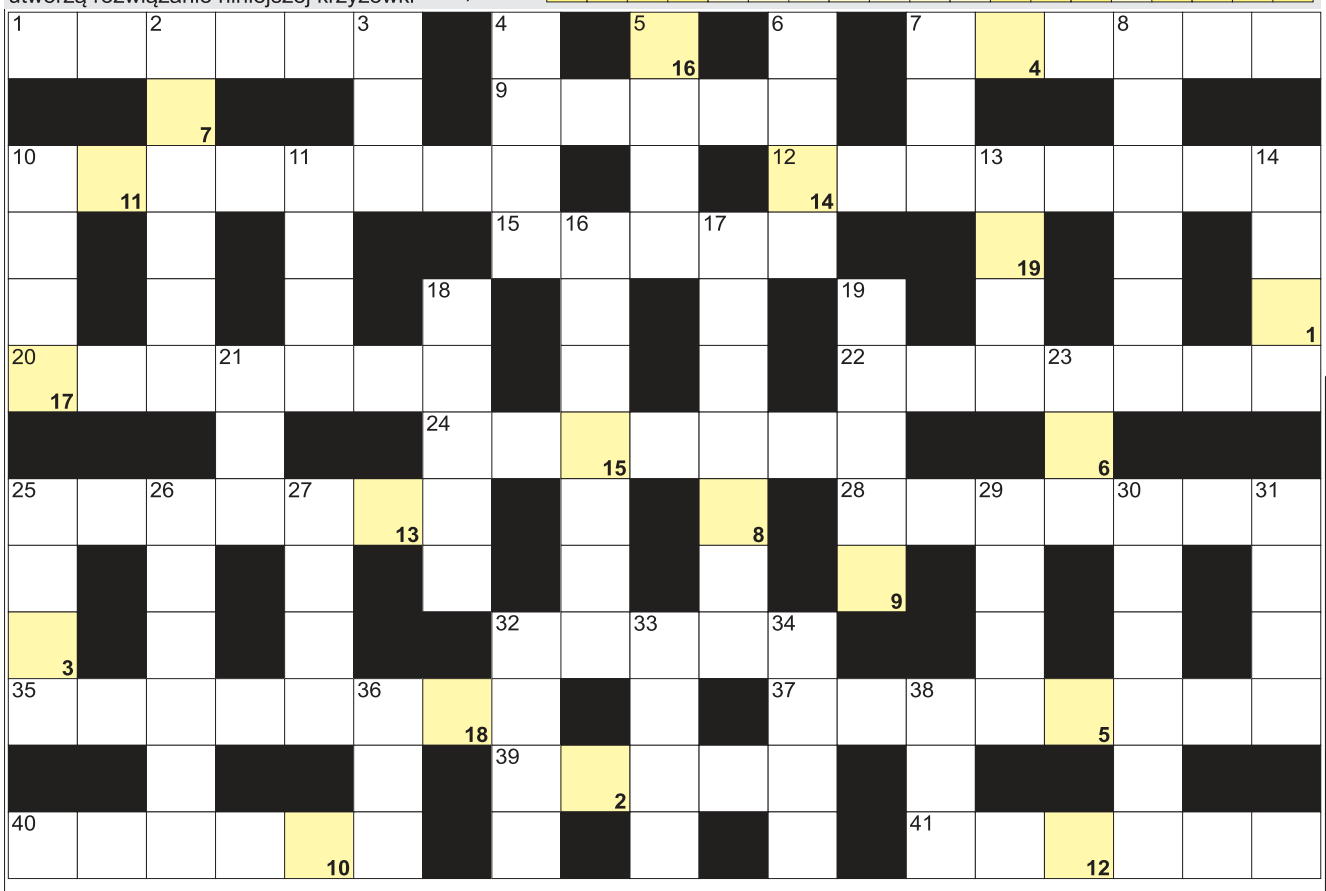

**POZIOMO:** 1) powłoka na kołdrę; 7) korniszony; 9) sidła kłusownika; 10) największa wyspa na Dnieprze; 12) da Vinci, włoski wynalazca; 15) obrotowe bez klamek; 20) amerykański stan z Phoenix; 22) jadalny małż morski; 24) podnośnik samochodowy; 25) stolica Podkarpacia; 28) rodzinne miasto Arystotelesa; 32) gęsty i słodki na kaszel; 35) chorwacka kraina z Dubrownikiem; 37) ciężarek metalowy przy wadze; 39) zawodowy degustator win; 40) inaczej kierunkowskaz; 41) Ewa, była premier Polski.

**PIONOWO:** 2) szklane na ogórki i dżemy; 3) biją króla w kartach; 4) motyl i pszczoła; 5) domowy gryzoń; 6) stolica Timoru Wschodniego; 7) narząd z tęczówką; 8) wczesna msza adwentowa; 10) lina mocująca statek do nabrzeża; 11) kolokazja jadalna krócej; 13) prąd, tendencja w sztuce; 14) matka jagnięcia; 16) starożytne wozy bojowe, bigi; 17) wymienne w wiertarce; 18) prawoślaz wysoki w ogrodzie; 19) przegrody w stajni; 21) wypłaca emerytury; 23) waltornia; 25) premier z ministrami; 26) winoznawca, ojnolog; 27) Emil, napisał powieść "Germinal"; 29) pieśń operowa; 30) ukryta kpina, złośliwość; 31) Arkadiusz dla kolegów; 32) japońska wódka; 33) surowiec do produkcji benzyny; 34) wczesna lub późna dnia; 36) pierwiastek Cs; 38) głęboka, chińska patelnia.

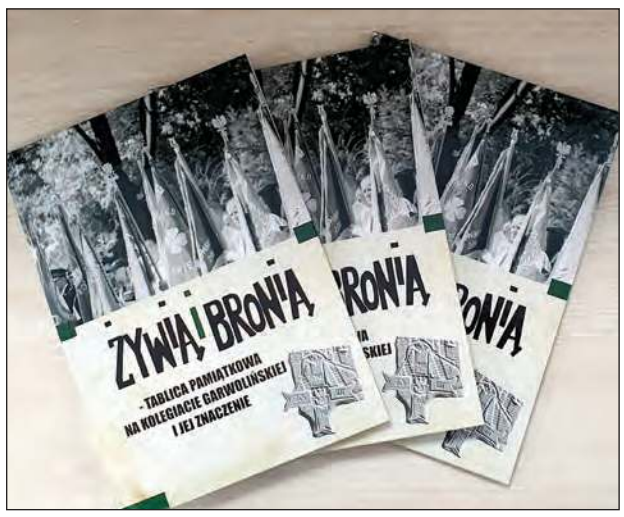


Nagroda za poprawne rozwiązanie krzyżówki - książka "Żywią i bronią - tablica pamiątkowa na kolegiacie garwolińskiej i jej znaczenie" autorstwa Zbigniewa Gnata-Wieteski

## Rozwiąż krzyżówkę i wygraj nagrodę

Nagrodą za przesłanie poprawnego rozwiązania krzyżówki do redakcji Twojego Głosu są trzy egzemplarze książki „Żywią i bronią - tablica pamiątkowa na kolegiacie garwolińskiej i jej znaczenie" autorstwa Zbigniewa Gnata-Wieteski. Na rozwiązania czekamy do 1 czerwca 2022 roku. Adres redakcji znajdziecie w stopce na dole strony drugiej.

## Sprawdź się w Naszym SUDOKU:

Wypełnij poniższe diagram 9×9 w taki sposób, aby w każdym wierszu, w każdej kolumnie oraz w każdym z dziewięciu pogrubionych kwadratów 3×3 znalazło się po jednej cyfrze od 1 do 9:

| | | | | | | | | |
|---|---|---|---|---|---|---|---|---|
| | | | 9 | | | | 3 | |
| 3 | | 6 | | 2 | | | 4 | |
| 2 | | 4 | | | 3 | 1 | | 6 |
| | 7 | | | 5 | 1 | | 8 | |
| | 3 | 1 | | 6 | | | 5 | 7 |
| 5 | | 9 | | | | 6 | | |
| 4 | 1 | | | | 2 | | 7 | 8 |
| 7 | 6 | 3 | | | 5 | 4 | | |
| 9 | 2 | 8 | | | 4 | | | 1 |

| | | | | | | | | |
|---|---|---|---|---|---|---|---|---|
| | 9 | 1 | | 5 | | 6 | 8 | |
| | | | 6 | 8 | 7 | | | 5 |
| 8 | | | | 1 | 3 | | 2 | |
| 4 | | | | | 2 | | | |
| | | 2 | | | 8 | 7 | 6 | |
| | 8 | 6 | 4 | | | 1 | | |
| 3 | | 4 | 8 | | | 2 | 5 | |
| 1 | 5 | 8 | | | | 3 | 4 | |
| | 2 | 9 | | | 5 | | 7 | 1 |

## JOLKA z HASŁEM

Litery z pól z kropką czytane rzędami, utworzą rozwiązanie:

Strona Rozrywkowa 19/2022

| | | | | | | | | | | | | | | |
|---|---|---|---|---|---|---|---|---|---|---|---|---|---|---|
| | | | | | | | | | | | | | | |

**Poniżej ujawniliśmy spółgłoski "G". Miejsce wpisu haseł do odgadnięcia. Rozwiązaniem jest hasło z pól oznaczonych kropką - czytanych rzędami.**

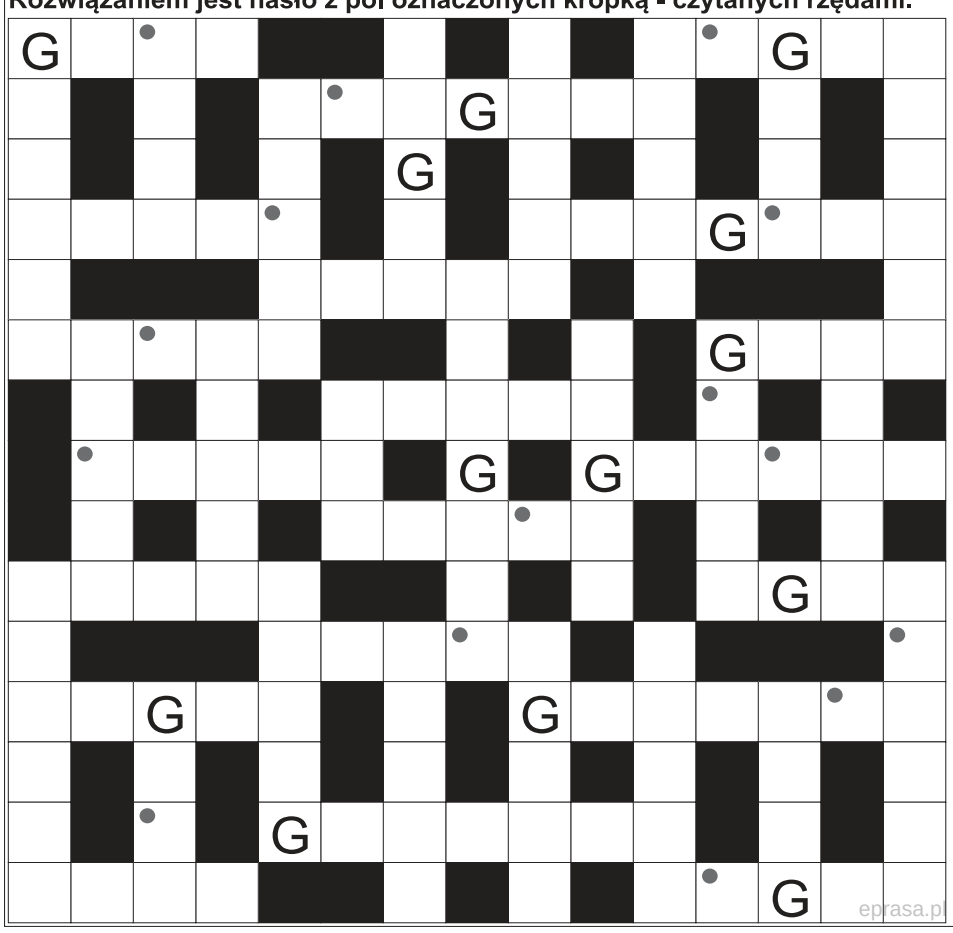

rysunkowy lub mieszkalny; Południowa z Seulem; Polo, wenecki kupiec i podróżnik; boli przy anginie; papierowa z zakupami; naczynie do gotowania; Jasna w Częstochowie; sprinter i maratończyk; inaczej kalosze; druga największa pustynia świata; polecenie, dyktat; osłona lampy; materiał opatrunkowy; olej wątłuszowy krócej; największa wyspa Niemiec; amerykański parlament; rejon wyborczy; służą do kierowania koniem; nieprzyjaciel, przeciwnik; ptaki gruchające na dachu; smakowe na języku; pasiasta kuzynka konia; siostra Kaja z "Królowej śniegu"; grecka Ziemia-Matka; niedobór pieniędzy w sklepowej kasie; pieje o świcie; cienka, elastyczna gałązka; proces niszczenia skał; rodzinne miasto Fanny Gordon; inaczej E406; wystawne przyjęcie, bankiet; kodeks dla kierowców; bułka jak półksiężyc; odmierza czas; rzecz, która się zapodziała; wejściowe zamykane na klucz; wiernie dopinguje swoją drużynę; jednostka prądu elektrycznego; skomponował operę "Don Giovanni"; składnik kutii; ląd mocno wysunięty w morze; tarapaty, kłopoty; ukształtowanie terenu inaczej.

eprasa.pl/d/2022/a4f

**WYKREŚLANKA:** znajdź 20 wyrazów kojarzących się z lasem. Wykreślisz je wszystkie od góry do dołu, od lewej do prawej oraz na ukos: dąb, drzewo, rzeka, patyk, pilarz, leśnik, szlak, mostek, dróżka, ule, łąka, sarna, spacer, grzyb, huba, mrówki, mech, sowa, bóbr, wrzos:

| | | | | | | | | | |
|---|---|---|---|---|---|---|---|---|---|
| N | G | R | Z | U | H | W | A | U | H |
| A | R | S | Ó | L | A | U | Ż | U | L |
| D | Ó | Z | G | E | S | L | B | S | Ó |
| R | P | L | E | R | Z | Y | R | A | D |
| Z | Ż | A | S | K | Z | Y | Ł | R | Ą |
| E | Ó | K | T | B | A | Y | Ó | N | B |
| W | Ł | Ą | Ó | Y | P | Ż | B | A | R |
| O | M | B | M | I | K | R | Ó | Ł | O |
| K | R | E | L | A | C | J | B | Ą | W |
| S | Z | A | C | M | R | Ó | W | K | I |
| I | R | M | D | H | W | S | I | A | N |
| Z | Ż | O | N | Ą | P | R | Ą | D | A |
| A | Ó | S | O | A | B | Ó | Z | O | S |
| L | Ł | T | C | Ą | B | E | R | O | U |
| P | L | E | Ś | N | I | K | W | A | S |
| O | R | K | A | Ś | K | A | N | T | Y |

## 10 NAJPOPULARNIEJSZYCH STACJI

# TELE PANORAMA

## Program telewizyjny 27.05 - 2.06.2022

**ROZRYWKA PIĄTEK TVP 2 20:40**

### Finał konkursu Miss Polonia

Wielki finał najstarszego i najbardziej prestiżowego konkursu piękności w Polsce. Gala odbędzie się w hali widowiskowo-sportowej we Włocławku. W wyborach bierze udział 20 przepięknych kandydatek z całej Polski. Jedna z nich zostanie 43. w historii laureatką Miss Polonia i przejmie koronę z rąk Natalii Gryglewskiej! Zdobywczyni tytułu i bursztynowej korony Miss Polonia, która warta jest ponad 50 tysięcy złotych, będzie reprezentowała nasz kraj w najbardziej prestiżowych konkursach piękności na świecie, w tym Miss World. Czy będzie miała szansę powtórzyć sukces Miss Polonia z 2019 roku, Karoliny Bielawskiej, która wygrała wybory Miss Świata 2021? Wielką galę poprowadzą Izabella Krzan, Aleksander Sikora, Mateusz Szymkowiak oraz Miss World 2021 i Miss Polonia 2019, Karolina Bielawska. W jury, które wybierze nową Miss Polonia zasiądą osobowości medialne oraz artyści. Wśród gwiazd muzycznych zobaczymy Krystiana Ochmana, Filipa Latę i Ewelinę Lisowską. Gościem specjalnym finału Miss Polonia będzie również Miss Ukrainy, Oleksandra Yaremchuk.

**FILM BIOGRAFICZNY SOBOTA TVP 1 23:30**

### Vice

Adam McKay, twórca brawurowego „Big Short", powraca z jeszcze mocniejszym obrazem. Tym razem na celownik bierze politykę i polityków, a konkretnie najbardziej wpływowego wiceprezydenta USA, Dicka Cheneya (w tej roli Christian Bale). Asystent Rumsfelda za czasów prezydentury Nixona, szef personelu Białego Domu za kadencji Forda, sekretarz obrony w administracji George'a Busha, szef koncernu naftowego, w końcu wiceprezydent Stanów Zjednoczonych za kadencji George W. Busha. Imponujące, ale dla McKaya to pretekst, by opowiedzieć historię człowieka, który z szaraczka staje się jedną z najważniejszych osób w państwie. Historię politycznej bestii, która potrafiła doskonale wyczuć koniunkturę, trzymać z odpowiednimi ludźmi i kalkulować, co się bardziej opłaca. A wszystko to przy akceptacji żony, która de facto pociągała za sznurki i sterowała całością z trzeciego rzędu. Siedem nominacji do Oscara: za najlepszy film, rolę pierwszoplanową (Christian Bale), kreacje drugoplanowe (Sam Rockwell i Amy Adams) oraz za reżyserię, scenariusz i montaż.

**FILM BIOGRAFICZNY PONIEDZIAŁEK TVP 2 23:45**

### Ikar. Legenda Mietka Kosza

Obsypany nagrodami film biograficzny w reżyserii Macieja Pieprzycy. Historia człowieka wybitnego, który mimo zgotowanych przez los przeszkód, osiągnął sukces i światowej miary uznanie. Mietek (Dawid Ogrodnik) jako dziecko traci wzrok. Jego matka (Jowita Budnik) oddaje go pod opiekę sióstr zakonnych w Laskach. W ośrodku dla niewidomych chłopiec odkrywa, że muzyka może stać się dla niego sposobem, by na nowo widzieć i opowiadać świat. Mietek zostaje świetnym pianistą klasycznym. Jednak kiedy odkrywa jazz, ma już tylko jeden cel: zostać najlepszym pianistą jazzowym w kraju. Odnosi coraz większe sukcesy, nie tylko w Polsce, ale i na świecie. Wygrywa prestiżowy Montreux Jazz Festival. Niespodziewanie w jego życiu pojawia się charyzmatyczna wokalistka Zuza (Justyna Wasilewska). To spotkanie na zawsze zmieni jego życie. Pięć Złotych Lwów, m.in. dla Dawida Ogrodnika za pierwszoplanową rolę męską, oraz dwa Orły - m.in. za muzykę dla Leszka Możdżera.

**KONCERT NIEDZIELA POLSAT 20:00**

### Koncert Fundacja Polsat - Jesteśmy dla Dzieci

W rodzinnych duetach zaśpiewają gwiazdy polskiej sceny muzycznej: Justyna Steczkowska z synem Leonem, Michał Wiśniewski z dwiema córkami, Artur Gadowski z córką a Robert Gawliński z trzema synami. Grzegorz Markowski wystąpi z Patrycją Markowską, a Sara James z ojcem.

**MINISERIAL PON.-ŚR. TVP 2 21:40**

### Świadek oskarżenia

Londyn, lata dwudzieste XX w. Ktoś zabija niezwykle bogatą wdowę Emily French. Ślady prowadzą do Leonarda Vole'a, któremu starzejąca się kobieta zapisała majątek. Mężczyznę obciążają zeznania służącej ofiary, Janet McIntyre. Szansą na wyjście z opresji jest jego ukochana, Romaine Heilger, która ma pomysł, jak przechytrzyć prokuratora i zdyskredytować oskarżenie.

## PIĄTEK 27 Maja

### TVP 1 (DVB-T)

**7.00** Msza święta z Sanktuarium na Jasnej Górze **7.30** Agape **8.00** Wiadomości **8.15** Kwadrans polityczny **8.35** Ranczo (94) **9.35** Komisarz Alex (156) **10.35** Ojciec Mateusz (285) **11.25** Kasta **12.00** Wiadomości **12.10** Agrobiznes **12.30** Agropogoda **12.35** Magazyn rolniczy **12.50** Zwierzęta **14.00** Wspaniałe stulecie (27) – serial obyczajowy

**15.00 Wiadomości**
**15.15 Alarm!** – magazyn
**15.35 Gra słów. Krzyżówka**
**16.05 Przysięga (647)**
Tulay wymyśla nowy spisek, by pozbyć się Gulperi z domu. Emir zaczyna zdawać sobie sprawę z uczuć do Gulperi. Dziewczyna też o nim myśli. Bade chce powiedzieć Mertowi prawdę o Meltem.
**17.00 Teleexpress**
**17.15 Jaka to melodia?**
**17.55 Klan (4007)**
**18.20 Kasta (274)**
**18.55 Jeden z dziesięciu**
**19.30 Wiadomości**
**20.10 Alarm!** – magazyn
**20.35 Ojciec Mateusz (355)** – serial kryminalny Polska
**21.25 Kulisy serialu „Na sygnale"**
**21.35 Na sygnale (381)** – serial obyczajowy Polska
**22.15 Countdown**
★★★ – horror USA 2019
Reż. Justin Dec, wyk. Elizabeth Lail, Jordan Calloway, Talitha Eliana Bateman
**23.55 Profesjonalista**
★★★ – film sensacyjny USA 2018
Reż. Michael Caton-Jones, wyk. Ron Perlman

### TVP 2 (DVB-T)

**6.20** Anna Dymna – spotkajmy się **6.55** Familiada **7.30** Pytanie na śniadanie – pobudka **7.55** Pytanie na śniadanie **10.35** Panorama **10.45** Pytanie na śniadanie **11.15** Smaki świata po iberyjsku **11.50** Barwy szczęścia (2642) **12.30** Koło fortuny **13.15** Zranione ptaki (46) **14.05** Va banque **14.35** Na sygnale (179) – serial Polska

**15.10 Echo serca** (10)
**16.00 Koło fortuny**
**16.35 Familiada** – teleturniej
**17.15 Miłość i przeznaczenie (120)** – serial Turcja
Sadi chce pomóc Mehdiemu. Meto porywa Zeynep i Muzgan. Sadi opracowuje plan, któremu jednak Mehdi się nie podporządkowuje. Zeynep podejmuje próbę ucieczki, bez powodzenia. Mehdi jedzie do porywaczy.
**18.00 Panorama**
**18.20 Va banque** – teleturniej
**18.45 Zranione ptaki (47)** – serial obyczajowy Turcja
**19.35 Barwy szczęścia (2642, 2643)** – serial Polska
**20.40 Finał konkursu Miss Polonia**
**22.05 Finał konkursu Miss Polonia – wyniki**
**23.00 Moja wielka grecka wycieczka** – komedia romantyczna USA/Hiszpania 2009
★★★ Reż. Donald Petrie, wyk. Nia Vardalos, Richard Dreyfuss, Alexis Georgoulis
**0.45 Papierowe gody**
★★ – dramat Kanada 2018
Reż. Rebecca Addelman

### Polsat (DVB-T)

**6.00** Nowy dzień z Polsat News **9.40** Malanowski i Partnerzy **10.40** Dlaczego ja? – serial fabularno-dokumentalny **11.40** Gliniarze – serial fabularno-dokumentalny **12.50** Wydarzenia **13.25** Interwencja – magazyn **13.40** Trudne sprawy (894) – serial fabularno-dokumentalny Polska **14.40** Dlaczego ja? (940) – serial fabularno-dokumentalny Polska

**15.50 Wydarzenia**
**16.10 Pogoda**
**16.15 Interwencja** – magazyn reporterów
**16.30 Na ratunek 112 (482)**
**16.55 Gliniarze (524)** – serial fabularno-dokumentalny
**18.00 Pierwsza miłość (3436)** – serial Polska
**18.50 Wydarzenia**
**19.25 Gość „Wydarzeń"**
**20.00 Shrek Trzeci** – film animowany USA 2007
**22.05 X-Men: Apocalypse**
★★★★ – film sensacyjny USA 2016
Reż. Bryan Singer, wyk. James McAvoy, Michael Fassbender, Jennifer Lawrence
W Egipcie obudził się przedwieczny mutant Apocalypse, który chce zniszczyć świat. Z tak wielką mocą X-Meni nie mieli do czynienia. Do walki nieoczekiwanie dołącza ukrywający się w Polsce Magneto.
**1.10 Zabawa w pochowanego**
★★★ – horror USA/Kanada 2019
Reż. Matt Bettinelli-Olpin, Tyler Gillett
**3.20 Świat według Kiepskich (137, 138)**
**4.40 Disco gramy!**

### TVN (DVB-T)

**5.00** Kto was tak urządził? **5.45** Uwaga! **6.05** Ukryta prawda **7.00** Kuchenne rewolucje **8.00** Dzień Dobry TVN **11.40** Doradca smaku – magazyn **11.50** Ukryta prawda – serial fabularno-dokumentalny **12.55** Tajemnice miłości (50) – serial fabularno-dokumentalny **14.00** Ukryta prawda (1219, 1013) – serial fabularno-dokumentalny

**16.10 Ten moment (15)** – serial fabularno-dokumentalny
**16.45 Kuchenne rewolucje**: Restauracja „Gospoda", Gubin – reality show
**17.55 Ukryta prawda (1052)**
**19.00 Fakty**
**19.50 Uwaga!** – magazyn
**20.00 Harry Potter i Insygnia**
★★★★ **Śmierci: część I** – film przygodowy W. Bryt. 2010
Reż. David Yates, wyk. Daniel Radcliffe, Rupert Grint, Emma Watson
Harry, Ron i Hermiona opuszczają Hogwart i rozpoczynają misję zleconą im przez Dumbledore'a. Chcą znaleźć horkruksy – przedmioty, w których polujący na nich Voldemort ukrył część swojej duszy.
**23.05 Intruzi** – horror Hiszpania/W. Bryt./USA 2011
★★ Reż. Juan Carlos Fresnadillo, wyk. Clive Owen, Carice van Houten, Daniel Brühl
Dwójka dzieci żyjąca w różnych krajach jest nawiedzana przez istotę bez twarzy.
**1.10 Kuba Wojewódzki**
**2.05 Fucking Bornholm – kulisy produkcji**

### TVN 7 (DVB-T)

**7.20** Brzydula (292) **7.50** Ukryta prawda **10.55** Tajemnice miłości **11.55** Szpital **12.55** Opowieści małżeńskie **13.55** Sąd rodzinny **14.55** Sędzia Anna Maria Wesołowska **15.55** Ukryta prawda **16.55** Tajemnice miłości **17.55** Skarby z szafy **18.25** Opowieści małżeńskie **19.30** Ukryta prawda **20.30** ★★★ Wpadka – komedia romantyczna USA 2007, reż. Judd Apatow, wyk. Seth Rogen **23.10** ★★ Ciemniejsza strona Greya – melodramat USA/Chiny/Japonia 2017, reż. James Foley, wyk. Dakota Johnson

### TVP Kultura (DVB-T)

**9.10** ★★★★ Pętla – dramat Polska 1958 **11.00** Hrabina Cosel (2, 3) **13.30** Leć, ptaszku, leć. Opowieść o węgierskich domach tańca **14.40** Obraz – film anim. **16.10** ★★★★ Salto – komediodramat Polska 1965 **18.05** Do dzieła **18.30** Informacje kulturalne **18.55** Reżyserzy **20.05** ★★★★ Misery – thriller USA 1990, reż. Rob Reiner, wyk. James Caan, Kathy Bates **22.00** Świat Paola Sorrentino **23.10** Mój dziwny starszy brat – film anim. **23.25** Pies Schroedingera – film krótkometr.

### TVP Sport (DVB-T)

**8.00** Hokej na lodzie: MŚ elity mężczyzn: 3. ćwierćfinał **11.55** Lekkoatletyka: Meeting Iberoamericano de Atletismo **13.40** Ring TVP Sport **14.35** Piłka nożna: Puchar Polski: Finał kobiet w Puławach **16.50** (L) Lekkoatletyka: Poznań Athletics Grand Prix **20.10** Piłka nożna: Liga Mistrzów UEFA: Półfinał – rewanż: Real Madryt – Manchester City **22.05** Sportowy wieczór **22.40** Skróty Ligi Mistrzów UEFA: Ćwierćfinały **4.30** Gala boksu zawodowego w Paryżu

### TV 4 (DVB-T)

**6.00** Strażnik Teksasu (88, 89) **8.00** Nasz nowy dom **9.00** Pierwsza miłość (3435) **9.50** Kochane pieniądze **10.50** Septagon (68, 69) **12.55** Sędzia Judy **13.55** STOP Drogówka **16.00** Policjantki i policjanci (914) **17.00** Hawaje 5-0 (8, 9) **19.00** Policjantki i policjanci (915) **20.00** Gwiazdy kabaretu **21.00** Mistrz Dowcipu **22.05** Sprawiedliwi – wydział kryminalny (594, 595) **0.20** ★★★ Wilkołak: Bestia wśród nas – horror USA 2012 **2.05** Ucho Prezesa (7) **2.25** Top 10 lista przebojów

### TV Trwam (DVB-T)

**12.20** Ziemia obiecana (67) **13.30** Msza Święta **14.30** Zrozumieć antycywilizacje **15.00** Modlitwa w Godzinie Miłosierdzia **16.10** Siódmy sakrament **16.40** Tak go pamiętam **17.05** Dla przyszłych pokoleń – Fundacja Nasza Przyszłość **17.30** Geopolityka **18.15** Westerplatte młodych **19.00** Warto zauważyć... **19.30** Opowieści Theo **20.00** Informacje **20.20** Różaniec **21.00** Apel Jasnogórski **21.40** Polski punkt widzenia **22.00** Ziemia obiecana (68) **23.00** Karol de Foucauld

### TV Puls (DVB-T)

**7.00** Nash Bridges (99) **8.00** Prawdziwe motywy **9.00** Lombard. Życie pod zastaw (253, 468) **11.00** Zaklinaczka duchów (54) **12.00** Rodzinny interes (211, 212) **14.00** Lombard. Życie pod zastaw (254, 255) **16.00** Prawdziwe motywy **18.00** Lombard. Życie pod zastaw (470, 471) **20.00** ★★★ Krzyżowy ogień – film sensacyjny USA/Rumunia/Hongkong 2011 **22.00** ★★★ Ochroniarz – film akcji USA 2017 **23.50** ★★ Porwanie – thriller USA 2011 **1.55** Lombard. Życie pod zastaw (253)

★★★★★ koniecznie ★★★★ zdecydowanie tak ★★★ możesz ★★ nie musisz ★ zdecydowanie nie (L) na żywo

DVB-T stacje dostępne w naziemnej telewizji cyfrowej

eprasa.pl 97c3c30a4f

# SOBOTA 28 Maja

## TVP 1

**7.00** Transmisja mszy św. **7.40** Rok w ogrodzie **8.20** Wojsko-polskie.pl **8.45** Pełnosprawni **9.15** Sprawa dla reportera **10.20** Przyszłość lotów – film dokumentalny Niemcy 2020 **11.30** Sekretne życie kotów **12.30** ★★★★ Vera Cruz – western USA 1954 **14.10** Z pamięci **14.25** Okrasa łamie przepisy **14.55** Jutro należy do nas (20, 21)

**17.00 Teleexpress**
**17.30 Jaka to melodia?** – teleturniej muzyczny
Na cel charytatywny grają aktorzy serialu „Klan": Karolina Nowakowska, Mirosław Jękot, Daniel Zawadzki.
**18.30 Ojciec Mateusz (355)** – serial kryminalny Polska-
Na drogach w okolicach Sandomierza dochodzi do niebezpiecznych incydentów. W tym samym czasie policja zauważa wzrost liczby przypadków zatrucia narkotykami wśród uczniów liceum.
**19.30 Wiadomości**
**20.10 Alarm!** – magazyn
**20.30 Studio Ligi Mistrzów UEFA**
**20.55 (L) Piłka nożna: Liga Mistrzów UEFA:** Finał: Liverpool F.C. – Real Madryt
**23.30 Vice** ★★★★ – film biograficzny USA 2018
Reż. Adam McKay, wyk. Christian Bale, Amy Adams, Steve Carell
**1.50 Ukojenie** – thriller USA 2015 ★★★
Reż. Afonso Poyart
**3.35 Jaka to melodia?** – teleturniej muzyczny
**4.20 Z pamięci**

## TVP 2

**5.20** Barwy szczęścia (2639-2641) – serial obyczajowy **7.00** M jak miłość (1662) – serial obyczajowy, wyk. Teresa Lipowska **7.55** Pytanie na śniadanie **12.10** Rodzinny ekspres – magazyn poradnikowy **12.50** To był rok! – program rozrywkowy Polska 2021**14.00** Familiada – teleturniej **14.30** Koło fortuny – program rozrywkowy

**15.05 Szansa na sukces. Opole 2022**: Finał – show
**17.15 Smaki świata po iberyjsku** – magazyn kulinarny
**17.45 Słowo na niedzielę**: Nowa droga – program religijny
**18.00 Panorama**
**18.20 Va banque** – teleturniej
**18.40 Postaw na milion** – teleturniej
**19.35 Lajk!** – magazyn
**20.00 Jak przeżyć wszystko jeszcze raz – The Best of Krzysztof Krawczyk** – koncert
We współpracy z żoną Krzysztofa Krawczyka, Ewą, po śmierci artysty przygotowano wyjątkowy koncert. Wykonane zostaną największe przeboje w orkiestrowej aranżacji Tomasza Szymusia.
**22.25 Hity wszech czasów** – program muzyczny
**23.35 Facet do wymiany** – komediodramat Francja 2017 ★★★
Reż. Guillaume Canet, wyk. Guillaume Canet, Marion Cotillard, Gilles Lellouche
**1.45 Moja wielka grecka wycieczka** – komedia romantyczna USA/Hiszpania 2009 ★★★

## Polsat

**6.00** Nowy dzień z Polsat News **8.45** Kumba – film animowany RPA 2013 **10.10** Ewa gotuje **10.40** Legenda o Smoku Gnatochrupie – film animowany USA 2010 **11.00** Sezon na misia 3 – film animowany USA/Kanada 2010 **12.40** Bogaty dom – biedny dom **13.45** Drwale i inne opowieści Bieszczadu – serial dokumentalny **14.40** Rolnicy. Podlasie

**15.45 Więzienie** – serial dok.
**17.45 Chłopaki do wzięcia** – telenowela dokumentalna
**18.50 Wydarzenia**
**19.25 Prezydenci i premierzy**
**20.05 Kowalscy kontra Kowalscy (43, 44)** – serial komediowy
Odc. 43 Nadchodzi dzień ślubu Nikodema i Diany.Jadzia szykuje uroczysty obiad, a Anna odwiedza Alberta, aby zaprosić go na wesele. Albert proponuje, że opłaci restaurację i razem z Anną jadą wybrać lokal.
Odc. 44 Albert proponuje Piotrowi grę w pokera. Stawką ma być serce Ani. Anna chce dać mężowi drugą szansę, dowiaduje się jednak, że Piotr przeprowadził się do Laury. Natomiast Nikodem nie daje za wygraną i nadal walczy o serce Eli.
**21.10 Piraci z Karaibów: Klątwa Czarnej Perły** – film przygodowy USA 2003 ★★★★
Reż. Gore Verbinski, wyk. Johnny Depp, Geoffrey Rush, Orlando Bloom
**0.15 Ewolucja planety małp** – film sf USA/W. Bryt./Kanada 2014 ★★★★
Reż. Matt Reeves

## TVN

**5.15** Uwaga! **5.30** Kuchenne rewolucje – reality show **6.30** Polowanie na ogród – serial dokumentalny **7.00** Wymarzone ogrody – magazyn poradnikowy **7.30** MądrzeJEMY z Katarzyną Bosacką – magazyn **8.00** Dzień Dobry TVN **11.30** Na Wspólnej (3427-3430) – serial obyczajowy Polska **13.25** LEGO Masters – program rozrywkowy Polska 2021

**15.05 Przez Atlantyk** – reality show
**16.10 Polowanie na ogród** – serial dok. Polska 2022
**16.45 Wymarzone ogrody**
**17.20 MądrzeJEMY z Katarzyną Bosacką**: Zioła – magazyn
W tym odcinku prowadząca odpowie na pytania, czy ziele angielskie pochodzi z Anglii, czym jest pieprz ziołowy i z czego składa się mieszanka ziół prowansalskich. O roślinach leczniczych opowie zielarka.
**17.55 Kuchenne rewolucje**: Opole – Caverna Cafe
**19.00 Fakty**
**19.30 Raport Speedway Grand Prix** – magazyn żużlowy
**19.50 Uwaga!** – magazyn
**20.05 Bodyguard** – film sensacyjny ★★★ USA 1992
Reż. Mick Jackson, wyk. Kevin Costner, Whitney Houston, Gary Kemp
**22.55 Ja cię kocham, a ty z nim** ★★★ – komedia USA 2007
Reż. Peter Hedges, wyk. Steve Carell, Juliette Binoche
**0.55 Pozwól mi wejść** – horror ★★★★ USA/W. Bryt. 2010

## TVN 7

**9.30** Skarby z szafy **10.05** Ukryta prawda **12.20** ★★★ Mój przyjaciel delfin – film USA2011 **14.35** ★★★★ Blues Brothers – komedia sensacyjna USA 1980 **17.15** ★★★ Szybcy i wściekli VI – film sensacyjny USA/Japonia/Hiszpania/W. Bryt. 2013, reż. Justin Lin, wyk. Vin Diesel **20.00** ★★ Saga „Zmierzch": Przed świtem, część I – film fantasy USA 2011, reż. Bill Condon, wyk. Kristen Stewart **22.35** ★★ Nowe oblicze Greya – thriller USA 2018, reż. James Foley, wyk. Dakota Johnson **0.40** Zbrodnie z pierwszych stron gazet

## TV 4

**6.00** Disco Polo Life **7.00** Galileo **11.00** ★★ Dziewczyny z drużyny: Światowa konfrontacja – komedia USA 2017 **13.00** STOP Drogówka – magazyn policyjny **14.00** Jak powstało życie – film dokumentalny USA 2008 **16.00** Fabryka jedzenia – serial dokumentalny Kanada 2014 **17.00** Policjantki i policjanci (911-915) – serial obyczajowy **22.00** Sprawiedliwi – wydział kryminalny (596, 597) – serial kryminalny **0.00** ★★ Jaskinia – film sensacyjny USA/Niemcy/Rumunia 2005

## TVP Kultura

**9.45** Hedy Lamarr gwiazda niebanalna **10.50** Droga (4) **12.00** Do dzieła **12.35** ★★★★ Jasminum – film Polska 2006 **14.35** Owszem Mazowsze **15.15** Eufonie 2019 – David Krakauer i Orkiestra Klezmerska Teatru Sejneńskiego **16.25** ★★★★ Wielkie manewry – komediodr. Fr./Wł. 1955 **18.25** Co dalej? **18.55** Pathe kontra Gaumont**20.00** ★★★★ Chaplin – film biograf. USA/Jap./Fr./Wł./W. Bryt. 1992 **22.30** Buddy Guy in concert. Baloise Session **23.55** ★★★★ Wściekły byk – dr. USA 1980

## TV Trwam

**10.40** Polski punkt widzenia **11.00** Kropelka radości **12.00** Regina Coeli **12.03** Informacje **12.20** Warto zauważyć… w mijającym tygodniu **12.50** Siódmy sakrament **13.30** Msza Święta **14.35** Polskie kapliczki przydrożne **14.55** Pianistą być! **15.30** Wierzę w Boga **16.10** Daj się odnaleźć! Spotkanie młodych na Górze Ślęży **16.30** XXIII Pielgrzymka Młodych z Radiem Maryja na Jasną Górę **21.40** Polski punkt widzenia **22.00** PSL – skradziona tożsamość **23.00** Głos serca (80) **23.45** Muzyczne chwile

## TVP Sport

**10.45** Skróty LM UEFA: Półfinały **13.15** **(L)** Hokej na lodzie: MŚ elity mężczyzn: Mecz w Tampere – 1. półfinał **15.40** Studio PGNiG PP Kobiet **15.55 (L)** Piłka ręczna: PGNiG PP Kobiet: Mecz w Gnieźnie – finał: MKS Zagłębie Lubin – KPR Gminy Kobierzyce **18.10 (L)** Hokej na lodzie: MŚ elity mężczyzn: Mecz w Tampere – 2. półfinał **19.45** Studio LM UEFA **21.00** Gala boksu: Gala w Paryżu – walka: Christ Esabe – Sander Díaz **21.45** Studio LM UEFA **22.10** Gala boksu w Paryżu

## TV Puls

**5.00** Dyżur **6.00** Castle (24) – serial kryminalny **7.00** Taki jest świat – magazyn informacyjny **8.00** Lombard. Życie pod zastaw (112-113, 251-255, 539, 468-471) **20.00** ★★★ Krwawy sport – film sensacyjny USA 1988, reż. Newt Arnold, wyk. Jean-Claude Van Damme**21.50** ★★★★ Terminator – film sf USA/W. Bryt. 1984 **0.00** ★★★★ Prawo zemsty – thriller USA 2009 **2.00** Na jedwabnym szlaku **2.40** Taki jest świat **3.15** Menu na miarę **3.50** Dyżur **4.20** Menu na miarę

★★★★★ koniecznie ★★★★ zdecydowanie tak ★★★ możesz ★★ nie musisz ★ zdecydowanie nie **(L)** na żywo

DVB T stacje dostępne w naziemnej telewizji cyfrowej

# NIEDZIELA 29 Maja

## TVP 1

**7.00** Msza święta **8.00** Tydzień **8.30** Zakochaj się w Polsce **9.00** Weterynarze z sercem **9.30** Okrasa łamie przepisy **9.55** ★★★ Orle Skrzydło – western W. Bryt./USA 1979 **12.00** Regina Coeli **12.15** Między ziemią a niebem **12.50** Życie według Świętego Jana Pawła II **13.15** Era przyrody **14.15** Z pamięci **14.25** Tacy byliśmy **14.55** Jutro należy do nas (22, 23) – serial obyczajowy

**17.00 Teleexpress**
**17.30 Jaka to melodia?**
Na cel charytatywny grają szefowe kuchni: Celina Badowska-Statkiewicz, Adrianna Marczewska, Agnieszka Mielczarek.
**18.30 Zieja (1)** – miniserial Polska
**19.30 Wiadomości**
**20.15 Zieja (2)** – miniserial Polska
**21.00 Dla Ciebie, Mamo – koncert z okazji Dnia Matki**
Podczas koncertu usłyszymy wielkie hity i wiecznie młode szlagiery, nuty do tańca i wzruszeń, największe przeboje dla mam. Wystąpią m.in.: Zenek Martyniuk, Ich Troje, Sławomir, Krystyna Giżowska, Maja Hyży, Aleksandra Szwed, Kuba Szmajkowski, Sound'n'Grace oraz zwycięzca The Voice Senior Krzysztof Prusik. Koncert poprowadzą Małgorzata Tomaszewska i Tomasz Kammel.
**23.15 Mama w opałach** ★★ – komedia USA 2009
Reż. Katherine Dieckmann, wyk. Uma Thurman, Anthony Edwards, David Schallipp
**0.50 Detroit** – film kryminalny ★★★★ USA 2017
Reż. Kathryn Bigelow

## TVP 2

**5.20** Rodzinka.pl **5.50** Barwy szczęścia (2642, 2643) **7.00** M jak miłość (1663) – serial obyczajowy **7.55** Pytanie na śniadanie **11.00** Smaki świata po iberyjsku **11.30** Jak przeżyć wszystko jeszcze raz – The Best of Krzysztof Krawczyk – koncert Polska 2021 **14.00** Familiada – teleturniej **14.35** Koło fortuny – program rozrywkowy

**15.15 Szansa na sukces. Opole 2022**: Justyna Steczkowska
**16.15 Big Music Quiz**
**17.05 Lajk!** – magazyn
**17.30 Rodzinka.pl (261)**
**18.00 Panorama**
**18.20 Va banque** – teleturniej
**18.50 Na sygnale (380, 381)**
**20.00 Postaw na milion**
**21.00 Pogrzebany** ★★★★ – thriller USA/Hiszpania/Francja/W. Bryt. 2010
Reż. Rodrigo Cortés, wyk. Ryan Reynolds, José Luis García Pérez, Robert Paterson
Pracujący w Iraku amerykański kierowca ciężarówki budzi się w ciemnym pomieszczeniu. Uzmysławia sobie, że znajduje się pod ziemią w drewnianej trumnie.
**22.45 Za 5 dolarów** – komediodramat USA 2008 ★★★
Reż. Nigel Cole, wyk. Christopher Walken, Alessandro Nivola, Sharon Stone
**0.30 Symbole graficzne wskazujące na rodzaj treści mogących mieć negatywny wpływ na prawidłowy rozwój małoletnich**: S, N, W, P – program edukacyjny

## Polsat

**5.25** Telezakupy TV Okazje **6.00** Nowy dzień z Polsat News **8.35** Sezon na misia 3 – film animowany USA/Kanada 2010 **10.20** Shrek Trzeci – film animowany USA 2007 **12.20** ★★★★ Kochaj albo rzuć – komedia Polska 1977 **14.50** ★★★★ Niesamowity Spider-Man – film fantasy USA 2012, reż. Marc Webb, wyk. Andrew Garfield

**17.40 Nasz nowy dom** – reality show
Ekipa programu odwiedza wielkopolski Trzek. Pani Teresa mieszka tu z dziećmi – siedmioletnią Zosią i jedenastoletnim Wojtkiem. Mimo stałej pracy, kobiecie nie uda się samodzielnie wyremontować domu. Na kredyt wymieniony dach już nie przecieka, ale cały dom nasiąknięty jest wodą, która wsiąkała latami.
**18.50 Wydarzenia**
**19.30 Państwo w państwie** – program publicystyczny
**20.00 Koncert Fundacja Polsat – Jesteśmy dla Dzieci**
**22.10 Cenny ładunek** – film sensacyjny Kanada 2016 ★★★
Reż. Max Adams, wyk. Mark-Paul Gosselaar, Bruce Willis, Claire Forlani
**0.05 Straszny film 4** ★★ – komedia USA 2006
Reż. David Zucker
**2.00 Sekstaśma** ★★ – komedia USA 2014
Reż. Jake Kasdan
**4.00 Świat według Kiepskich (103)**
**4.40 Disco gramy!**

## TVN

**6.55** Nowa Maja w ogrodzie **7.25** Akademia ogrodnika **7.30** Tak smakuje dziękuję **8.00** Dzień Dobry TVN **11.30** Co za tydzień – magazyn Polska **12.00** ★★★ Jack, pogromca olbrzymów – film fantasy USA 2013, reż. Bryan Singer, wyk. Nicholas Hoult **14.20** Minionki rozrabiają – film animowany USA/Francja/Japonia 2013, wyk. Steve Carell

**16.25 Ślub od pierwszego wejrzenia** – real tv
**17.25 Tak smakuje dziękuję** – magazyn
**18.00 Totalne remonty Szelągowskiej** – magazyn
**19.00 Fakty**
**19.30 Kronika Speedway Grand Prix** – magazyn sportowy
**19.50 Uwaga!** – magazyn
**20.05 Warcraft: Początek** ★★★★ – film fantasy USA/Chiny/Kanada/Japonia 2016
Reż. Duncan Jones, wyk. Travis Fimmel, Paula Patton, Ben Foster
Nadchodzi wojna, jakiej żaden ze światów nie widział. Spokój Azeroth zostaje zburzony miażdżącym atakiem Orków, przeczuwających koniec swojej cywilizacji. Obie armie zetrą się w spektakularnej walce.
**22.50 Niezłomny** – dramat wojenny ★★★★ USA 2014
Reż. Angelina Jolie, wyk. Jack O'Connell, Domhnall Gleeson, Miyavi
**1.35 Kuchenne rewolucje**
**2.30 Uwaga!**
**2.45 Noc magii**

## TVN 7

**7.30** ★★★ Farciarz Gilmore – komedia USA 1996 **9.30** Ukryta prawda **12.40** ★★★ Mój przyjaciel delfin II: Ocalić Mandy – film przyg. USA 2014 **14.50** ★★★ Nad życie – film obyczajowy Polska 2012 **16.55** ★★★★ Harry Potter i Insygnia Śmierci: część I – film przygodowy W. Bryt. 2010 **20.00** ★★★★ Szybcy i wściekli VII – film przygodowy USA 2015, reż. James Wan, wyk. Vin Diesel **23.00** ★★★ Wpadka – komedia romantyczna USA 2007, reż. Judd Apatow **1.35** Zbrodnie z pierwszych stron gazet

## TV 4

**6.00** Benny Hill (19) **6.45** ★★ Zaczarowane pióro – baśń filmowa Czechy 2020 **8.45** ★★★ Ostatni smokobójca – film przygodowy W. Bryt. 2016 **10.55** Galileo **13.00** ★★★ A.X.L. – film przygodowy USA 2018 **15.05** ★★ Teren prywatny – thriller USA 2001 **17.00** Gwiazdy kabaretu **18.00** STOP Drogówka **19.00** Galileo **20.00** ★★★ Wilkołak: Bestia wśród nas – horror USA 2012 **22.00** Wielka ucieczka **23.00** El Chapo: Początek i koniec **0.55** Gordon Ramsay: 24 godziny w piekle

## TVP Kultura

**9.45** Maurice Ravel – Moja Matka Gęś **10.15** Szpital na peryferiach (10) **11.25** Trzeci punkt widzenia **12.05** Igrzyska pamięci **13.40** ★★★ Ostatnia walka Apacza – western USA 1954 **15.20** Wędrowiec Polski **16.00** Philharmonic Five. **17.15** Studio Kultura – niedziela z... **18.15** Skrzydła umysłu – koncert z okazji Szczytu Cyfrowego ONZ IGF 2021 w Polsce **20.00** ★★★★★ 1900: Człowiek legenda – film obyczajowy Włochy 1998 **22.55** Scena muzyczna

## TV Trwam

**12.20** Jan Paweł II zawsze wsród nas **13.10** Fatima miejsce wybrane przez Maryję **13.30** Papież Polak do rodaków **14.30** 7 Kościołów Apokalipsy **15.00** Wieś – to też Polska **16.10** Koncert życzeń **16.45** Jej misja trwa **17.00** Zostań żołnierzem RP **17.30** Sól Ziemi **18.15** Rozmowy niedokończone **19.30** Opowieści z Księgi Cnót **20.00** Informacje **20.20** Różaniec **21.00** Apel Jasnogórski **21.55** Kaplica Pamięci – Dzień upamiętniający Polaków ratujących Żydów **22.35** Bieszczady dla Jezusa 2020

## TVP Sport

**8.00** Piłka ręczna: PGNiG Puchar Polski Kobiet: Mecz w Gnieźnie – finał: MKS Zagłębie Lubin – KPR Gminy Kobierzyce **10.10** **(L)** Piłka nożna: Ekstraliga kobiet: 22. kolejka **12.15 (L)** Wioślarstwo: PŚ w Belgradzie **14.15 (L)** Hokej na lodzie: MŚ elity mężczyzn: Mecz w Tampere – mecz o 3. miejsce: **16.40** Studio eWinner 2. Ligi **16.55 (L)** Piłka nożna: eWinner 2. Liga: Baraż – finał **19.15 (L)** Hokej na lodzie: MŚ elity mężczyzn: Mecz w Tampere – finał **21.50** Sportowy wieczór **22.35** Gala boksu zawodowego w Nowym Jorku

## TV Puls

**10.45** ★★★ Ace Ventura: Psi detektyw – komedia sensac. USA 1994 **12.30** ★★★ Księżniczka na ziarnku grochu – film fantasy Niemcy 2010 **13.45** ★★ Kopciuszek – film dla dzieci Niemcy 2011 **15.15** ★★★★ Piąty element – thriller Francja/W. Bryt./USA 1997 **17.35** ★★★ Ant-Man i Osa – film fantasy USA 2018 **20.00** ★★★ Momentum – thriller USA/RPA 2015 **22.00** ★★ Więźniowie dzielnicy – dramat USA/Bułgaria 2019 **23.55** ★★ Gorący pościg – komedia sensacyjna USA 2015

★★★★★ koniecznie ★★★★ zdecydowanie tak ★★★ możesz ★★ nie musisz ★ zdecydowanie nie **(L)** na żywo

DVB T stacje dostępne w naziemnej telewizji cyfrowej

eprasa.pl 97c3c30a4f

# PONIEDZIAŁEK 30 Maja

## TVP 1

**7.00** Transmisja mszy świętej z Sanktuarium Matki Bożej na Jasnej Górze **7.30** Okiem wiary **8.00** Wiadomości **8.35** Ranczo (95) **9.35** Komisarz Alex (157) **10.35** Ojciec Mateusz (286) **11.25** Kasta **12.00** Wiadomości **12.10** Agrobiznes **12.30** Agropogoda **12.35** Magazyn rolniczy **12.50** Era przyrody **14.00** Wspaniałe stulecie (28) – serial obyczajowy Turcja 2011

**15.00 Wiadomości**
**15.15 Alarm!** – magazyn
**15.35 Gra słów. Krzyżówka**
**16.05 Przysięga (648)**
Emir wyładowuje agresję na Ahmecie. Chłopak go okłamuje, mówiąc, że Gulperi była jego dziewczyną i że chciał ją odzyskać.
**17.00 Teleexpress**
**17.15 Jaka to melodia?**
**17.55 Klan (4008)** – telenowela Polska
**18.20 Kasta (275)** – serial fabularno-dokumentalny Polska
**18.55 Jeden z dziesięciu**
**19.30 Wiadomości**
**20.10 Alarm!** – magazyn
**20.30 Leśniczówka (538)** – serial obyczajowy Polska
**21.00 Teatr TV: Lato**
– spektakl Polska 2018
Reż. Jan Englert, wyk. Jan Englert, Dominika Kluźniak, Beata Ścibakówna
**22.30 Współcześni cenzorzy**
– film dok. Norwegia 2020
**23.40 Pole rażenia** – film sensacyjny USA 1993 ★★★
Reż. Rowdy Herrington, wyk. Bruce Willis, Sarah Jessica Parker, Dennis Farina

## TVP 2

**7.20** Pytanie na śniadanie **7.30** Pytanie na śniadanie – pobudka **7.55** Pytanie na śniadanie **10.35** Panorama **10.40** Pytanie na śniadanie **11.15** Rodzinka.pl (255) **11.50** Barwy szczęścia (2643) **12.25** Koło fortuny **13.15** Zranione ptaki (47) – serial obyczajowy Turcja **14.05** Va banque – teleturniej **14.35** Na sygnale (180) – serial obyczajowy Polska

**15.10 Echo serca (11)**
**16.00 Koło fortuny**
**16.35 Familiada** – teleturniej
**17.15 Miłość i przeznaczenie (121)** – serial obyczajowy
Mehdi rozprawia się z bandą Meto. Mężczyzna zasłania Zejnep, która ucieka z małą Mużgan, i ginie.
**18.00 Panorama**
**18.20 Va banque** – teleturniej
**18.45 Zranione ptaki (48)**
**19.35 Barwy szczęścia (2643, 2644)** – serial Polska
**20.40 Kulisy serialu „M jak miłość”** – felieton
**20.55 M jak miłość (1664)**
**21.40 Świadek oskarżenia (1)**
– miniserial W. Bryt. 2016
Reż. Julian Jarrold, wyk. Billy Howle, Kim Cattrall, Monica Dolan
**22.40 Szpiedzy w Warszawie (1)** – serial obyczajowy USA/Polska/W. Bryt. 2012
Reż. Coky Giedroyc, wyk. David Tennant, Janet Montgomery, Marcin Dorociński
**23.45 Ikar. Legenda Mietka Kosza** ★★★ – film biograficzny Polska 2019
Reż. Maciej Pieprzyca

## Polsat

**5.25** Telezakupy TV Okazje **6.00** Nowy dzień z Polsat News **9.40** Malanowski i Partnerzy **10.40** Dlaczego ja? **11.40** Gliniarze – serial fabularno-dokumentalny **12.50** Wydarzenia **13.25** Interwencja – magazyn reporterów **13.40** Trudne sprawy (895) – serial fabularno-dokumentalny Polska **14.40** Dlaczego ja? (941) – serial fabularno-dokumentalny Polska

**15.50 Wydarzenia**
**16.10 Pogoda**
**16.15 Interwencja**
– magazyn reporterów
**16.30 Na ratunek 112 (483)**
**17.00 Gliniarze (525)**
Policjanci prowadzą sprawę gwałtu na pewnej kobiecie. Ustalają, że ofiara prowadziła taksówkę, a do napaści doszło podczas jednego z kursów. Detektywi muszą ustalić, kto był ostatnim klientem kobiety.
**18.00 Pierwsza miłość (3437)**
– serial obyczajowy Polska
**18.50 Wydarzenia**
**19.25 Gość „Wydarzeń”**
**20.05 Prometeusz**
★★★ – film sf USA/W. Bryt. 2012
Reż. Ridley Scott, wyk. Noomi Rapace, Michael Fassbender, Charlize Theron
**22.50 Joker**
★★★ – film sensacyjny USA 2015
Reż. Simon West, wyk. Jason Statham, Michael Angarano, Milo Ventimiglia
**0.50 Maruderzy** – thriller
★★★ USA/Kanada 2016
Reż. Steven C. Miller
**3.15 Świat według Kiepskich (222, 107)**

## TVN

**5.15** Uwaga! **5.30** Nowa Maja w ogrodzie **5.55** Akademia ogrodnika **6.05** Ukryta prawda – serial fabularno-dokumentalny **7.00** Kuchenne rewolucje: Restauracja „Gospoda”, Gubin – reality show **8.00** Dzień Dobry TVN **11.45** Ukryta prawda **12.55** Tajemnice miłości (51) – serial fabularno-dokumentalny Polska **14.00** Ukryta prawda (1220, 1014)

**16.10 Ten moment (16)**
– serial fab.-dok. Polska
**16.45 Kuchenne rewolucje**: Bistro „Obora”, Zielonki
Magda Gessler odwiedza bistro mieszczące się w dawnych budynkach gospodarczych pałacu w Zielonkach. Menu i marsowa mina właściciela niestety zniechęcają gości do odwiedzania lokalu.
**17.55 Ukryta prawda (1053)**
**19.00 Fakty**
**19.55 Uwaga!** – magazyn
**20.10 Doradca smaku**
**20.15 Na Wspólnej (3431)**
– serial obyczajowy Polska
**20.55 Milionerzy** – teleturniej
**21.35 Wydział pościgowy**
★★★ – thriller USA 1998
Reż. Stuart Baird, wyk. Tommy Lee Jones, Wesley Snipes, Joe Pantoliano
Dwaj dyplomaci zostali zastrzeleni w gmachu ONZ w Nowym Jorku. Z miejsca zbrodni przestępca zabrał teczkę ze ściśle tajnymi dokumentami. Podejrzenie pada na Marka Robertsa, byłego agenta CIA.
**0.10 Przez Atlantyk**

## TVN 7

**5.55** Szpital **6.50** Zagadki losu **7.50** Ukryta prawda **10.55** Tajemnice miłości **11.55** Szpital **12.55** Opowieści małżeńskie **13.55** Sąd rodzinny **14.55** Sędzia Anna Maria Wesołowska **15.55** Ukryta prawda **16.55** Tajemnice miłości **17.55** Idealna niania **19.35** Opowieści małżeńskie **20.35** Hotel Paradise **21.40** ★★ Reich – film sensacyjny Polska 2001, reż. Władysław Pasikowski, wyk. Bogusław Linda **23.35** ★★ Widmo – horror USA/Japonia/Tajlandia 2008, reż. Masayuki Ochiai, wyk. Joshua Jackson

## TV 4

**6.00** Strażnik Teksasu (90,91) **8.00** Nasz nowy dom **9.00** Pierwsza miłość (3436) **9.50** Kochane pieniądze **10.50** Septagon (70, 71) **12.55** Sędzia Judy **13.55** STOP Drogówka **16.00** Policjantki i policjanci (915) **17.00** Hawaje 5-0 (10, 11) **19.00** Policjantki i policjanci (851) **20.00** Sprawiedliwi – wydział kryminalny (546) **21.00** ★★ Oddział wyrzutków – film wojenny USA 2015 **23.00** ★★ Czerwony skorpion – film akcji RPA/USA/Namibia 1988 **1.20** Anatomia głupoty według Richarda Hammonda

## TVP Kultura

**9.05** ★★★★ Salto – komediodr. Polska 1965 **11.00** Miasto z morza (1, 2) **12.50** Co mówią lekarze **13.30** Opus 1 – film anim. **13.35** Motofortepian – film anim. **13.40** Anielskie trąby – film anim. **13.55** Reżyserzy **14.55** ★★★★★ 1900: Człowiek legenda – film obycz. Wł. 1998 **17.55** Trzeci punkt widzenia **18.30** Informacje kulturalne **18.55** Północ południe (1) – miniserial W. Bryt.2004 **20.00** ★★★★ Labirynt – thriller USA 2013 **22.40** Kronos **23.25** ★★★ Eter – dramat 2018

## TV Trwam

**11.20** Stan bezpieczeństwa państwa **11.30** Przyroda w obiektywie **12.20** Mojżesz – 10 przykazań (150) **13.10** Muzyczne chwile **13.30** Msza Święta **14.30** Strażnicy „Piątej Ewangelii” **15.25** Don Hoppe **16.10** Sanktuaria polskie **16.30** Zew natury **17.05** Świadkowie **17.30** Spotkanie Rodziny Radia Maryja w par. pw. Św. Jacka w Słupsku **20.00** Informacje **20.20** Różaniec **21.00** Apel Jasnogórski **21.40** Polski punkt widzenia **22.00** Dziesięć przykazań (151) **22.55** Rewolucja serca. Historia Dorothy Day

## TVP Sport

**6.15** Gala boksu zawodowego w Biloxi – walka: Andre Berto – Jan Zaveck **8.45** Lekkoatletyka: Poznań Athletics Grand Prix **10.45** Piłka nożna: eWinner 2. Liga: Baraż – finał **12.50** Hokej na lodzie: MŚ elity mężczyzn: Mecze w Tampere – podsumowanie półfinałów **15.45** Piłka nożna: ME do lat 17: 1. półfinał **19.50** Piłka nożna: Liga Mistrzów UEFA: Finał: Liverpool FC – Real Madryt **22.00** Sportowy wieczór **22.40** 9,79 **0.15** Gala boksu zawodowego w Barclays Center w Nowym Jorku

## TV Puls

**6.00** Kobra – oddział specjalny (4) **7.00** Nash Bridges (100) **8.00** Prawdziwe motywy **9.00** Lombard. Życie pod zastaw (254, 469) **11.00** Zaklinaczka duchów (55) **12.00** Rodzinny interes (212, 213) **14.00** Lombard. Życie pod zastaw (255, 256) **16.00** Prawdziwe motywy **18.00** Lombard. Życie pod zastaw (471, 472) **20.00** ★★★ Ant-Man i Osa – film fantasy USA 2018 **22.20** ★★★★ Looper – Pętla czasu – film sensacyjny USA/Chiny 2012 **0.50** Taki jest świat

★★★★★ koniecznie ★★★★ zdecydowanie tak ★★★ możesz ★★ nie musisz ★ zdecydowanie nie (L) na żywo

DVB-T stacje dostępne w naziemnej telewizji cyfrowej

# WTOREK 31 Maja

## TVP 1

**7.00** Transmisja mszy świętej **7.30** Kościół z bliska **8.00** Wiadomości **8.15** Kwadrans polityczny **8.35** Ranczo (96) **9.35** Komisarz Alex (158) **10.35** Ojciec Mateusz (287) **11.25** Kasta **12.00** Wiadomości **12.10** Agrobiznes **12.30** Agropogoda **12.35** Magazyn rolniczy **12.50** Po prostu zwierzęta **14.00** Wspaniałe stulecie (29) – serial obyczajowy

**15.00 Wiadomości**
**15.15 Alarm!** – magazyn
**15.35 Gra słów. Krzyżówka**
**16.05 Przysięga (649)**
– serial obyczajowy Turcja
Bade jest przekonana, że udało jej się przechytrzyć Meltem. Gulperi nie rozumie, dlaczego Emir jest wobec niej obojętny. Postanawia z nim porozmawiać.
**17.00 Teleexpress**
**17.15 Jaka to melodia?**
**17.55 Klan (4009)** – telenowela
**18.20 Kasta (276)** – serial fab.
**18.55 Jeden z dziesięciu**
– teleturniej
**19.30 Wiadomości**
**20.10 Alarm!** – magazyn
**20.25 Magazyn Ekspresu Reporterów**
**20.30 Leśniczówka (539)**
– serial obyczajowy Polska
**21.00 Tacy byliśmy**: Na wakacjach
**21.40 Magazyn Ekspresu Reporterów**
**22.45 Ocaleni** – talk show
**23.50 Magazyn śledczy Anity Gargas**
**0.25 Tomb Raider** – film przygodowy W. Bryt./USA 2018 ★★★
Reż. Roar Uthaug

## TVP 2

**6.55** Familiada **7.30** Pytanie na śniadanie – pobudka **7.55** Pytanie na śniadanie **10.35** Panorama **10.40** Pytanie na śniadanie **11.10** Rodzinka.pl (256) – serial komediowy **11.45** Barwy szczęścia (2644) **12.30** Koło fortuny **13.15** Zranione ptaki (48) – serial obyczajowy Turcja **14.05** Va banque – teleturniej **14.35** Na sygnale (181) – serial obyczajowy Polska

**15.10 Echo serca (12)**
– serial obyczajowy Polska
**16.00 Koło fortuny**
– program rozrywkowy
**16.35 Familiada** – teleturniej
**17.15 Miłość i przeznaczenie (122)** – serial obyczajowy
Emine przekonuje Zejnep, że w tych trudnych chwilach musi z kimś rozmawiać. Sakine uważa, że to przez nią Zejnep doświadcza tylu nieszczęść.
**18.00 Panorama**
**18.20 Va banque** – teleturniej
**18.45 Zranione ptaki (49)**
– serial obyczajowy Turcja
**19.35 Barwy szczęścia (2644, 2645)** – serial obyczajowy
**20.40 Kulisy serialu „M jak miłość”** – felieton
**20.55 M jak miłość (1665)**
– serial obyczajowy Polska
**21.55 Świadek oskarżenia (2)**
– miniserial W. Bryt./USA
**23.00 Szpiedzy w Warszawie (2)**
– serial obyczajowy
**0.00 Efekt Motylka** – film dokumentalny Polska 2020
**1.45 Skazany na bluesa** – film biograficzny Polska 2005 ★★★
Reż. Jan Kidawa-Błoński

## Polsat

**5.25** Telezakupy TV Okazje **6.00** Nowy dzień z Polsat News **9.40** Malanowski i Partnerzy **10.40** Dlaczego ja? **11.40** Gliniarze – serial fabularno-dokumentalny **12.50** Wydarzenia **13.25** Interwencja – magazyn reporterów **13.40** Trudne sprawy (896) – serial fabularno-dokumentalny Polska **14.40** Dlaczego ja? (942) – serial fabularno-dokumentalny Polska

**15.50 Wydarzenia**
**16.10 Pogoda**
**16.15 Interwencja**
– magazyn reporterów
**16.30 Na ratunek 112 (484)**
**17.00 Gliniarze (526)**
**18.00 Pierwsza miłość (3438)**
– serial obyczajowy Polska
**18.50 Wydarzenia**
**19.25 Gość „Wydarzeń”**
**20.00 Dzień Niepodległości**
★★★ – film sf USA 1996
Reż. Roland Emmerich, wyk. Will Smith, Bill Pullman, Jeff Goldblum
W kierunku Ziemi zmierza olbrzymich rozmiarów obiekt z kosmosu. Wbrew początkowym przypuszczeniom okazuje się, że nie jest to asteroida, ale statek kosmiczny przybyszów z innej planety.
**23.10 Next** – film sensacyjny
★★★ USA 2007
Reż. Lee Tamahori, wyk. Nicolas Cage, Julianne Moore, Jessica Biel
**1.15 Prometeusz**
★★★ – film sf USA/W. Bryt. 2012
Reż. Ridley Scott
**4.00 Kabaretowa Ekstraklasa**
**4.40 Disco gramy!**

## TVN

**6.05** Ukryta prawda **7.00** Kuchenne rewolucje **8.00** Dzień Dobry TVN **11.40** Doradca smaku: Sałatka z mango, krewetkami i orzechami ziemnymi – magazyn kulinarny Polska **11.50** Ukryta prawda – serial fabularno-dokumentalny **12.55** Tajemnice miłości (52) – serial fabularno-dokumentalny Polska **14.00** Ukryta prawda (1221, 1015)

**16.10 Ten moment (17)** – serial fabularno-dokumentalny
Tomasz ukrywa przed żoną i dziećmi, że jest homoseksualistą. Mężczyzna ma romans ze studentem Markiem. Pewnego dnia prawda wychodzi na jaw.
**16.45 Kuchenne rewolucje**: Restauracja „El Torro”, Łódź
Magda Gessler jedzie do Łodzi, gdzie odwiedza restaurację „El Torro”. Właściciele spędzili w Hiszpanii dziesięć lat, lecz mimo to ich kuchnia nie trafia w gusta gości.
**17.55 Ukryta prawda (1054)**
**19.00 Fakty**
**19.55 Uwaga!** – magazyn
**20.10 Doradca smaku**
**20.15 Na Wspólnej (3432)**
– serial obyczajowy Polska
**20.55 Milionerzy** – teleturniej
**21.35 Człowiek na krawędzi**
★★★ – thriller USA 2012
Reż. Asger Leth, wyk. Sam Worthington, Elizabeth Banks, Jamie Bell
**23.45 Kuba Wojewódzki**
– talk show
**0.50 Skazana (5)**
**1.55 Zabójcza broń (8)**

## TVN 7

**7.50** Ukryta prawda **10.55** Tajemnice miłości **11.55** Szpital **12.55** Opowieści małżeńskie **13.55** Sąd rodzinny **14.55** Sędzia Anna Maria Wesołowska **15.55** Ukryta prawda **16.55** Tajemnice miłości **17.55** Idealna niania **19.35** Opowieści małżeńskie **20.35** Hotel Paradise **21.40** ★★★ Nico: ponad prawem – film sensacyjny USA 1988, reż. Andrew Davis, wyk. Steven Seagal, Pam Grier, Henry Silva **23.40** ★★★★ Zielona mila – dramat USA 1999, reż. Frank Darabont, wyk. Tom Hanks, David Morse

## TV 4

**6.00** Strażnik Teksasu (92, 93) **8.00** Nasz nowy dom **9.00** Pierwsza miłość (3437) **9.50** Kochane pieniądze **10.50** Septagon (72, 73) **12.55** Sędzia Judy **13.55** STOP Drogówka **16.00** Policjantki i policjanci (851) **17.00** Hawaje 5-0 (12, 13) **19.00** Policjantki i policjanci (852) **20.00** Sprawiedliwi – wydział kryminalny (547) **21.00** ★★ 10 minut – film sensacyjny USA/Kanada 2019 **23.00** ★★ Anakondy: Polowanie na krwawą orchidee – horror USA/Australia 2004 **1.10** Anatomia głupoty według Richarda Hammonda

## TVP Kultura

**9.10** ★★★★★ Umberto D. – dramat Wł. 1952 **11.00** Miasto z morza (3, 4) **12.50** Wiatr w trzcinie – film anim. **13.30** Komedia to nie zabawa. Jiri Menzel **15.05** ★★★★ Jak zdobyć pieniądze, kobietę i sławę – komedia Polska 1970 **16.10** ★★★ Sauna – kom. 1992 **18.00** Co dalej? **18.30** Informacje kulturalne **18.55** Północ południe (2) **20.00** ★★★ Teatro Lirico di Cagliari – Śpiąca królewna w lesie – musical Niemcy 2017 **21.45** Do dzieła **22.15** ★★★ Księgarnia z marzeniami – dramat 2017 **0.15** Co dalej?

## TV Trwam

**11.05** Królestwo pod wodą **12.20** Dziesięć przykazań (151) **13.10** Muzyczne chwile **13.30** Msza Święta **14.30** Otto Schimek – wierny sumieniu **16.10** Jestem mamą **16.25** Tajemnice Watykanu **17.10** Prosto o gospodarce **17.30** Zostań żołnierzem RP **18.15** Ze szkolnej ławki **19.30** Każdy maluch to potrafi **19.45** Modlitwa dzieci **20.00** Informacje **20.20** Różaniec **21.00** Apel Jasnogórski **21.40** Polski punkt widzenia **22.00** Dziesięć przykazań (152) **22.45** Święty Patryk – apostoł Irlandii

## TVP Sport

**8.45** Magazyn eliminacji MŚ**10.45** Piłka nożna: Ekstraliga kobiet: 22. kolejka **12.50** Wioślarstwo: Puchar Świata w Belgradzie **14.40** Boks: Gala boksu zawodowego: Gala w Paradise – walka w wadze półśredniej o tytuł mistrza świata WBC: Floyd Mayweather Jr. – Victor Ortiz **18.00** Odliczanie do mundialu: Zapowiedź **20.00** (L) MMA: Walkę Mamy We Krwi **23.00** Sportowy wieczór **23.40** Boks: Gala boksu zawodowego w Paryżu **1.50** MMA: MMA Cup Podlasie: Gala w Grajewie

## TV Puls

**7.00** Nash Bridges (101) **8.00** Prawdziwe motywy **9.00** Lombard. Życie pod zastaw (255, 470) **11.00** Zaklinaczka duchów (56) **12.00** Rodzinny interes (213, 214) **14.00** Lombard. Życie pod zastaw (256, 257) **16.00** Prawdziwe motywy **18.00** Lombard. Życie pod zastaw (472, 473) **20.00** Telekamery Tele Tygodnia 2022 **22.00** ★★★ W obronie własnej – film sensacyjny USA 2013, reż. Gary Fleder, wyk. Jason Statham **0.00** ★★★ Dwóch gniewnych ludzi – komedia USA 2003

★★★★★ koniecznie ★★★★ zdecydowanie tak ★★★ możesz ★★ nie musisz ★ zdecydowanie nie (L) na żywo

DVB-T stacje dostępne w naziemnej telewizji cyfrowej

eprasa.pl 97c3c30a4f

# ŚRODA 1 Czerwca

## TVP 1

**7.00** Transmisja mszy świętej **7.30** Rodzinny ekspres **8.00** Wiadomości **8.15** Kwadrans polityczny **8.35** Ranczo (97) **9.35** Komisarz Alex (159) **10.35** Ojciec Mateusz (288) **11.25** Kasta **12.00** Wiadomości **12.10** Agrobiznes **12.30** Agropogoda **12.35** Rok w ogrodzie extra **12.50** Po prostu zwierzęta **14.00** Wspaniałe stulecie (30) – serial obyczajowy

**15.00 Wiadomości**
**15.15 Alarm!** – magazyn
**15.35 Gra słów. Krzyżówka** – teleturniej
**16.05 Przysięga (650)** – serial obyczajowy Turcja
Cavidan, naprowadzona przez Tulay, znajduje zdjęcia Gulperi i Ahmeta. Za namową Meltem Kemal zatrudnia opiekunkę dla pani Munevver. Sklep ojca Bade zostaje podpalony.
**17.00 Teleexpress**
**17.15 Jaka to melodia?** – teleturniej muzyczny
**17.50 (L) Piłka nożna: Liga Narodów UEFA**
**19.50 Wiadomości**
**20.30 Leśniczówka (540)** – serial obyczajowy Polska
**21.00 Film fabularny**
**22.45 Plac Pamięci Narodowej**
**23.50 Czas odwetu (2/2)**
★★★ – thriller Niemcy 2016
Reż. Nikolai Müllerschön, wyk. Heiner Lauterbach, Maya Lauterbach, Uwe Preuß
**1.35 Królowie śródmieścia (12)** – serial obyczajowy
**2.30 Wszystkie pieniądze świata (4)** – serial obyczajowy

## TVP 2

**7.30** Pytanie na śniadanie – pobudka **7.55** Pytanie na śniadanie **10.35** Panorama **10.40** Pytanie na śniadanie **11.15** Rodzinka.pl (257) **11.50** Barwy szczęścia (2645) – serial obyczajowy **12.30** Koło fortuny – program rozrywkowy **13.15** Zranione ptaki (49) – serial obyczajowy Turcja **14.05** Va banque – teleturniej **14.35** Na sygnale (182) – serial obyczajowy Polska

**15.10 Echo serca (13)**
**16.00 Koło fortuny**
**16.35 Familiada** – teleturniej
**17.15 Miłość i przeznaczenie (123)** – serial obyczajowy
Emine namawia Zeynep, by poszła do pracy. W biurze dziewczyna wdaje się w sprzeczkę. Nermin, Sultan, Sakine i Ali Ryza omawiają przyszłe wspólne interesy.
**18.00 Panorama**
**18.20 Va banque** – teleturniej
**18.45 Zranione ptaki (50)** – serial obyczajowy Turcja
**19.35 Barwy szczęścia (2645, 2646)** – serial obyczajowy Polska
**20.40 Kulisy seriali „Na dobre i na złe" i „Na sygnale"**
**20.55 Na dobre i na złe (850)** – serial obyczajowy Polska
**21.55 Świadek oskarżenia (3)** – miniserial W. Bryt./USA
**22.55 Szpiedzy w Warszawie (3)** – serial obyczajowy USA/Polska/W. Bryt.
**23.55 A jednak miłość!** – komedia
★★★ romantyczna USA 2017
Reż. Brian Herzlinger, wyk. Alix Angelis, Jesse Hutch
**1.35 Trzy dni Kondora (17)**

## Polsat

**5.25** Telezakupy TV Okazje **6.00** Nowy dzień z Polsat News **9.40** Malanowski i Partnerzy **10.40** Dlaczego ja? **11.40** Gliniarze – serial fabularno-dokumentalny **12.50** Wydarzenia **13.25** Interwencja – magazyn reporterów **13.40** Trudne sprawy (897) – serial fabularno-dokumentalny Polska **14.40** Dlaczego ja? (943) – serial fabularno-dokumentalny Polska

**15.50 Wydarzenia**
**16.10 Pogoda**
**16.15 Interwencja**
**16.30 Na ratunek 112 (485)** – serial fabularno-dokumentalny
**17.00 Gliniarze (527)** – serial fabularno-dokumentalny
**18.00 Pierwsza miłość (3439)** – serial obyczajowy Polska
**18.50 Wydarzenia**
**19.25 Gość „Wydarzeń"**
**20.05 Jak rozpętałem II wojnę światową**: Ucieczka
★★★★ – komedia Polska 1970
Reż. Tadeusz Chmielewski, wyk. Marian Kociniak, Wirgiliusz Gryn, Stanisław Milski
Wojenna farsa o pechowym szeregowcu Franku Dolasie, który chce koniecznie zabłysnąć bohaterskimi czynami, ale wplątuje się w coraz bardziej niesamowite tarapaty.
**21.55 Poznaj mojego tatę**
★★★★ – komedia USA 2000
Reż. Jay Roach
**0.10 Supersamiec**
★★★★ – komedia USA 2007
Reż. Greg Mottola
**2.45 Joe Dirt**
★★★ – komedia USA 2001
Reż. Dennie Gordon

## TVN

**5.05** Kto was tak urządził? **5.45** Uwaga! **6.05** Ukryta prawda – serial fabularno-dokumentalny **7.00** Kuchenne rewolucje: Restauracja „El Torro", Łódź **8.00** Dzień Dobry TVN **11.40** Doradca smaku – magazyn kulinarny **11.50** Ukryta prawda **12.55** Tajemnice miłości (53) – serial fabularno-dokumentalny Polska **14.00** Ukryta prawda (1222, 1016)

**16.10 Ten moment (18)**
Marcin chce zostać aktorem, więc wyjeżdża do Warszawy. Chłopak niestety nie ma mieszkania ani pieniędzy. Od tygodnia błąka się po ulicach. Głód i desperacja prowadzą go do kawiarni Marysi.
**16.45 Kuchenne rewolucje**: Restauracja „El Fuego", Rąbień – reality show
**17.55 Ukryta prawda (1055)**
**19.00 Fakty**
**19.55 Uwaga!** – magazyn
**20.10 Doradca smaku**
**20.15 Na Wspólnej (3433)**
**20.55 Milionerzy**: Wydanie specjalne
W odcinku wystąpią dwa duety: Cezary Pazura wraz z córką Anastazją oraz Jan Peszek z synem Błażejem. Wygrana zasili konto Fundacji TVN.
**21.55 Skazana (6)** – serial kryminalny Polska
**23.00 Kontrola (1)** – miniserial Polska 2018
Reż. Natasza Parzymies, wyk. Adrianna Chlebicka, Ewelina Pankowska, Bartłomiej Kruk
**23.55 Odwet** – film sensacyjny
★★★ USA/Niemcy 2003
Reż. F. Gary Gray

## TVN 7

**7.50** Ukryta prawda **10.55** Tajemnice miłości **11.55** Szpital **12.55** Opowieści małżeńskie **13.55** Sąd rodzinny **14.55** Sędzia Anna Maria Wesołowska **15.55** Ukryta prawda **16.55** Tajemnice miłości **17.55** Idealna niania **19.35** Opowieści małżeńskie **20.35** Hotel Paradise **21.40** ★★★★ Gniew oceanu – dramat USA 2000, reż. Wolfgang Petersen, wyk. George Clooney, Mark Wahlberg **0.10** ★ Szczęki IV – zemsta – thriller USA 1987, reż. Joseph Sargent, wyk. Lorraine Gary **2.10** Druga strona medalu

## TV 4

**6.00** Strażnik Teksasu (94, 95) **8.00** Nasz nowy dom **9.00** Pierwsza miłość (3438) **9.50** Kochane pieniądze **10.50** Nowe sekrety sąsiadów (1, 2) **11.55** Septagon (74) **12.55** Sędzia Judy **13.55** STOP Drogówka **16.00** Policjantki i policjanci (852) **17.00** Hawaje 5-0 (14, 15) **19.00** Policjantki i policjanci (853) **20.00** Sprawiedliwi – wydział kryminalny (548) **21.00** Wielka ucieczka **22.00** ★★★ Podróże z diabłem – film akcji USA/Kolumbia 2019, reż. Jason Cabell **0.00** Mistrz Dowcipu – show

## TVP Kultura

**9.10** ★★★ Sauna – komedia Polska 1992 **11.00** Znaki szczególne (1, 2) **13.05** Do dzieła **13.30** Przewodnik Putifara **14.30** Czytanie jest super **14.55** Jakub, Mimmi i gadające psy – film anim. **16.05** ★★★★ Człowiek na torze – dramat Polska 1957 **17.50** Którędy po sztukę **18.00** Maria Jarema **18.30** Informacje kulturalne **18.50** Północ południe (3) **20.00** I nie było już nikogo (2) **21.10** ★★★★ Yomeddine. Podróż życia. – dr. Egipt/USA/Austria 2018 **22.55** Nasz wehikuł czasu – film dok.

## TV Trwam

**11.00** Syria – syryjska mozaika **11.20** Muzyczne chwile **11.25** Jestem mamą **11.40** Prosto o gospodarce **12.20** Dziesięć przykazań (152) **13.05** Muzyczne chwile **13.30** Msza Święta **14.30** Poprzednik. Opowieść o Janie Chrzcicielu **15.25** Jesteśmy katolikami **16.10** Na zdrowie **16.30** Wyszyński – historia **17.00** Po stronie prawdy **18.15** Rozmowy niedokończone **19.30** Brat Franciszek **20.00** Informacje **20.20** Różaniec **21.00** Apel Jasnogórski **21.40** Polski punkt widzenia **22.00** Dziesięć przykazań (153)

## TVP Sport

**11.05** Gala boksu zawodowego: Gala w Paradise – walka: Amir Khan – Marcos Maidana **12.15** Pełnosprawni **12.40** Piłka ręczna: PGNiG Puchar Polski Kobiet: Mecz w Gnieźnie – finał: MKS Zagłębie Lubin – KPR Gminy Kobierzyce **14.30** Liga Narodów UEFA: Polska w LN – podsumowanie **16.00** Studio LN UEFA **17.55 (L)** Piłka nożna: Liga Narodów UEFA: 1. kolejka fazy grupowej: Polska – Walia **21.30** Sportowy wieczór **22.10** Piłka nożna: ME do lat 17: Finał

## TV Puls

**8.00** Prawdziwe motywy **9.00** Lombard. Życie pod zastaw (256, 471) **11.00** Zaklinaczka duchów (57) **12.00** Rodzinny interes (214, 215) **14.00** Lombard. Życie pod zastaw (257, 258) **16.00** Prawdziwe motywy **18.00** Lombard. Życie pod zastaw (473, 474) **20.00** ★★★ 60 sekund – film sensacyjny USA 2000, reż. Dominic Sena, wyk. Nicolas Cage **22.25** ★★★ Krwawy sport – film sensacyjny USA 1988 **0.10** ★★★ Krzyżowy ogień – film sensacyjny USA/Rumunia 2011

★★★★★ koniecznie ★★★★ zdecydowanie tak ★★★ możesz ★★ nie musisz ★ zdecydowanie nie (L) na żywo

DVB-T stacje dostępne w naziemnej telewizji cyfrowej

# CZWARTEK 2 Czerwca

## TVP 1

**7.00** Transmisja mszy świętej **7.30** Dobre historie **8.00** Wiadomości **8.15** Kwadrans polityczny **8.35** Ranczo (98) **9.35** Komisarz Alex (160) **10.35** Ojciec Mateusz (289) **11.25** Kasta **12.00** Wiadomości **12.10** Agrobiznes **12.30** Agropogoda **12.35** Magazyn rolniczy **12.50** Botswana ginący, afrykański raj **14.00** Wspaniałe stulecie (31) – serial obyczajowy Turcja 2011

**15.00 Wiadomości**
**15.15 Alarm!** – magazyn
**15.35 Gra słów. Krzyżówka**
**16.05 Przysięga (651)** – serial obyczajowy Turcja
Hasan przekonuje Emira, by nie oceniał pochopnie Gulperi. Yildiz zostaje opiekunką Munevver. Meltem doprowadza do tego, że samochód Kemala psuje się w drodze na spotkanie służbowe.
**17.00 Teleexpress**
**17.15 Jaka to melodia?** – teleturniej muzyczny
**17.55 Klan (4010)** – telenowela Polska
**18.20 Kasta (277)** – serial fab.
**18.55 Jeden z dziesięciu** – teleturniej
**19.30 Wiadomości**
**20.10 Alarm!** – magazyn
**20.30 Leśniczówka (541)** – serial obyczajowy Polska
**21.00 Na sygnale (382)** – serial obyczajowy Polska
**21.35 Sprawa dla reportera**
**22.35 Magazyn śledczy Anity Gargas**
**23.15 Magazyn kryminalny 997**
**0.10 Magazyn Ekspresu Reporterów**

## TVP 2

**6.20** Smaki świata po iberyjsku **6.55** Familiada **7.30** Pytanie na śniadanie – pobudka **7.55** Pytanie na śniadanie **10.35** Panorama **10.40** Pytanie na śniadanie **11.15** Rodzinka.pl (258) **11.50** Barwy szczęścia (2646) **12.30** Koło fortuny **13.15** Zranione ptaki (50) – serial obyczajowy **14.05** Va banque – teleturniej **14.35** Na sygnale (183) – serial obyczajowy Polska

**15.10 Echo serca (14)**
**16.00 Koło fortuny** – program rozrywkowy
**16.35 Familiada** – teleturniej
**17.15 Miłość i przeznaczenie (124)** – serial obyczajowy
Siostra Zeynep, która uciekła z domu, wraca, by się zemścić. Ali, Sultan, Sakine i Nermin są podekscytowani pomysłem otworzenia restauracji.
**18.00 Panorama**
**18.20 Va banque** – teleturniej
**18.45 Zranione ptaki (51)** – serial obyczajowy Turcja
**19.35 Barwy szczęścia (2646, 2647)** – serial obyczajowy Polska
**20.40 Ojciec Mateusz – kulisy serialu** – felieton
**20.55 Ojciec Mateusz (355)** – serial kryminalny Polska
**21.55 Szpiedzy w Warszawie (4)** – serial obyczajowy USA/Polska/W. Bryt.
**23.00 Sekret w ich oczach**
★★★ – thriller USA/W. Bryt./Hiszpania/Korea Południowa 2015
Reż. Billy Ray, wyk. Chiwetel Ejiofor, Julia Roberts
**1.00 Wyrok za prawdę** – film
★★★★ biograficzny USA 2014

## Polsat

**5.25** Telezakupy TV Okazje **6.00** Nowy dzień z Polsat News **9.40** Malanowski i Partnerzy **10.40** Dlaczego ja? **11.40** Gliniarze – serial fabularno-dokumentalny **12.50** Wydarzenia **13.25** Interwencja – magazyn reporterów **13.40** Trudne sprawy (898) – serial fabularno-dokumentalny Polska **14.40** Dlaczego ja? (944) – serial fabularno-dokumentalny Polska

**15.50 Wydarzenia**
**16.10 Pogoda**
**16.15 Interwencja** – magazyn reporterów
**16.30 Na ratunek 112 (486)** – serial fabularno-dokumentalny
**17.00 Gliniarze (528)**
Uzbrojony w karabin snajperski mężczyzna zabija w lesie kobietę. Detektywi orientują się, że mają do czynienia z dobrze wyszkolonym strzelcem i seryjnym zabójcą. Rozpoczynają niebezpieczną grę.
**18.00 Pierwsza miłość (3440)** – serial obyczajowy Polska
**18.50 Wydarzenia**
**19.25 Gość „Wydarzeń"**
**20.00 (Nie)znajomi**
★★★ – komedia Polska 2019
Reż. Tadeusz Śliwa, wyk. Aleksandra Domańska, Tomasz Kot, Maja Ostaszewska
**22.15 Służące** – dramat USA 2011
★★★★ Reż. Tate Taylor, wyk. Emma Stone, Viola Davis, Bryce Dallas Howard
**1.40 Cudowny sezon** – film
★★★ biograficzny USA 2018
Reż. Sean McNamara
**3.50 Kabaretowa Ekstraklasa**

## TVN

**6.05** Ukryta prawda **7.00** Kuchenne rewolucje **8.00** Dzień Dobry TVN **11.40** Doradca smaku: Lasagne z mieloną wołowiną i grillowanymi warzywami – magazyn kulinarny Polska **11.50** Ukryta prawda – serial fabularno-dokumentalny **12.55** Tajemnice miłości (54) – serial fabularno-dokumentalny Polska **14.00** Ukryta prawda (1223, 1017)

**16.10 Ten moment (19)** – serial fabularno-dokumentalny
Karolina dowiaduje się, że jest w ciąży. Ojciec radzi jej, by jak najszybciej powiadomiła o tym swojego chłopaka. W tym samym czasie żona ojca Karoliny postanawia uwieść jej ukochanego.
**16.45 Kuchenne rewolucje**: „Bar u Marka", Knyszyn – reality show
**17.55 Ukryta prawda (1056)**
**19.00 Fakty**
**19.55 Uwaga!** – magazyn
**20.10 Doradca smaku**
**20.15 Na Wspólnej (3434)** – serial obyczajowy Polska
**20.55 Milionerzy** – teleturniej
**21.35 Kuchenne rewolucje**: Bistro „Neptun" Gdynia – reality show
**22.45 Człowiek z magicznym**
★★★ **pudełkiem** – film sf Włochy/Polska 2017
Reż. Bodo Kox, wyk. Piotr Polak, Olga Bołądź, Sebastian Stankiewicz
**0.50 Warcraft: Początek**
★★★★ – film fantasy USA/Chiny/Kanada/Japonia 2016
Reż. Duncan Jones
**3.10 Uwaga!**

## TVN 7

**7.50** Ukryta prawda **10.55** Tajemnice miłości **11.55** Szpital **12.55** Opowieści małżeńskie **13.55** Sąd rodzinny **14.55** Sędzia Anna Maria Wesołowska **15.55** Ukryta prawda **16.55** Tajemnice miłości **17.55** Idealna niania **19.35** Opowieści małżeńskie **20.35** Hotel Paradise **21.40** ★★★ Złodziejka tożsamości – komedia krym. USA 2013, reż. Seth Gordon, wyk. Jason Bateman **23.50** ★★ Saga „Zmierzch": Przed świtem, część I – film fantasy USA 2011, reż. Bill Condon, wyk. Kristen Stewart **2.15** Druga strona medalu

## TV 4

**6.00** Strażnik Teksasu (96, 97) **8.00** Nasz nowy dom **9.00** Pierwsza miłość (3439) **9.50** Kochane pieniądze **10.50** Nowe sekrety sąsiadów (3, 4) **11.55** Septagon (75) **12.55** Sędzia Judy **13.55** STOP Drogówka **16.00** Policjantki i policjanci (853) **17.00** Hawaje 5-0 (16, 17) **19.00** Policjantki i policjanci (854) **20.00** Sprawiedliwi – wydział kryminalny (549) **21.00** ★★ Piąta fala – film sf USA/W. Bryt. 2016 **23.30** ★★★ Paranormal Activity – horror USA 2007 **1.05** Śmierć na 1000 sposobów

## TVP Kultura

**8.35** Kronos **9.15** ★★★★ Człowiek na torze – dramat Polska 1957 **11.00** Znaki szczególne (3, 4) **13.30** Amerykański plakat filmowy **15.05** ★★★★ Szczęśliwa siódemka – komedia USA 1925 **16.05** ★★★ Trędowata – melodramat Polska 1976, reż. Jerzy Hoffman **18.00** Co dalej? **18.30** Informacje kulturalne **18.55** Północ południe (4) **20.05** ★★★★ Dzieci słońca – dramat Iran 2020 **21.55** Wędrowiec Polski **22.35** Berlin Live **23.50** Co dalej? **0.20** ★★★★ Yomeddine. Podróż życia. – dramat Egipt/USA 2018

## TV Trwam

**10.15** Rozmowy niedokończone **11.25** Myśląc Ojczyzna **11.35** Przyroda i ludzie **12.20** Ziemia obiecana (68) **13.30** Msza Święta **14.30** Mała Arabka i Matrix **15.20** Góra Świętej Anny **16.10** Z wędką nad wodę w Polskę i świat **16.35** Porady bonifratrów **17.00** Modlitwa w Sanktuarium św. Józefa w Kaliszu **19.30** Przyjaciele i bohaterowie **20.00** Informacje **20.20** Różaniec **21.00** Apel Jasnogórski **21.40** Polski punkt widzenia **22.00** Ziemia obiecana (69) **22.50** Kuźnia redemptorystów **23.40** Muzyczne chwile

## TVP Sport

**9.55** Piłka nożna: Liga Narodów UEFA: 1. kolejka fazy grupowej: Polska – Walia **11.05** Boks: Gala boksu zawodowego: Gala w Deadwood – podsumowanie **12.45** Siatkówka: Liga Narodów FIVB kobiet: Polska – Kanada **14.50** Piłka nożna: Liga Narodów UEFA: 1. kolejka fazy grupowej: Polska – Walia **17.00 (L)** Pływanie: Mistrzostwa Polski seniorów w Lublinie: 1. dzień **19.40** Ring TVP Sport **20.35** Studio Ligi Narodów FIVB kobiet **22.25 (L)** Siatkówka: Liga Narodów FIVB kobiet: Polska – Brazylia

## TV Puls

**8.00** Prawdziwe motywy **9.00** Lombard. Życie pod zastaw (257, 472) **11.00** Zaklinaczka duchów (58) **12.00** Rodzinny interes (215, 216) **14.00** Lombard. Życie pod zastaw (258, 259) **16.00** Prawdziwe motywy **18.00** Lombard. Życie pod zastaw (474, 475) **20.00** ★★★ Słaba płeć? – komedia Polska 2015, reż. Krzysztof Lang, wyk. Olga Bołądź **22.00** ★★★ Boski żigolo – komedia romantyczna USA 1999 **23.50** ★★★ American Pie: bractwo Beta – komedia Kanada/USA 2007

★★★★★ koniecznie ★★★★ zdecydowanie tak ★★★ możesz ★★ nie musisz ★ zdecydowanie nie (L) na żywo

DVB-T stacje dostępne w naziemnej telewizji cyfrowej

eprasa.pl 97c3c30a4f

# Głos Kobiety

Masz temat do nowej rubryki
- zadzwoń lub napisz!

Stronę redaguje:
***Monika Antoniuk***
tel. 505 409 151
e-mail: monika@twojglos.pl

**» ADA PODWYSOCKA-ŁYSIAK - WŁAŚCICIELKA KLINIKI MEDYCYNY ESTETYCZNEJ ESKULAP ESTETICA W GARWOLINIE WYJAŚNIA:**

# ZABIEGI NA CIAŁO MOGĄ BYĆ SKUTECZNE!

Ada Podwysocka-Łysiak

**Nadmiar tkanki tłuszczowej zlokalizowanej w obrębie brzucha, ud lub pośladków spędza sen z powiek wielu kobiet. Często przez stosowanie nieodpowiedniej diety oraz niewłaściwie dobranej aktywności fizycznej mamy wrażenie, iż mimo włożonego wysiłku, nie widać efektów wyrzeczeń**

Zdarza się również, iż nawet po utracie wagi i osiągnięciu wymarzonych wymiarów tłuszczyk na niektórych fragmentach ciała jest szczególnie oporny, a skóra po okresie odchudzania staje się wiotka. Wtedy po pomoc powinniśmy udać się do renomowanej kliniki medycyny estetycznej na zabiegi modelujące sylwetkę. Ich zadaniem jest wysmuklenie i ujędrnianie ciała, redukcja cellulitu oraz odzyskanie elastyczności skóry.

Nowoczesne metody zabiegowe wykorzystują małoinwazyjne i w pełni bezpieczne procedury, nie wymagające okresu rekonwalescencji. Należy jednak pamiętać, iż modelowanie sylwetki nie powoduje utraty zbędnych kilogramów, a wykonywane zabiegi powinny przed wszystkim dbać o naszą sylwetkę i zostać indywidualnie dobrane do naszych potrzeb. Zabiegi te przeznaczone są dla każdego typu figury i niezależnie od rozmiaru mogą wygładzić i nadać sprężystość naszej skórze. Jakie są najlepsze sposoby na modelowanie sylwetki? Spieszymy z odpowiedzią.

## HIFU

Nazwa HIFU czyli High Intensity Focused Ultrasound, oznacza działanie poprzez skoncentrowane i intensywne fale ultradźwiękowe. Sama technologia HIFU stosowana jest medycynie już od 20 lat do usuwania guzów, m.in. raka prostaty. Od 4 lat wykorzystywana jest w medycynie estetycznej i jej popularność wzrasta. Energia fali ultradźwiękowej wprawiając komórki w drgania, doprowadza do ich rozgrzania w temp. 60-70 st. C, co prowadzi do koagulacji tkanek i stymulacji włókien kolagenowych. Ultradźwięki oddziałują jedynie w warstwie mięśniowej SMAS. Inne warstwy skóry nie zostają obciążone. W ten sposób organizm jest pobudzony do podjęcia naturalnej obrony i produkcji nowego kolagenu, a w efekcie do poprawienia napięcia skóry. Co więcej, zabieg to także remedium na redukuje tkanki tłuszczowej podskórnej, przez co wyszczupla obszary ciała poddawane zabiegowi.

## PRESOTERAPIA

Presoterapia to nic innego, jak masaż uciskowy przy pomocy technologii pneumatycznej. Zabieg presoterapii polega na nałożeniu na kończyny ciała oraz korpus nałożeniu rękawów, które wypełniając się powietrzem, uciskają na tkanki drenując je i redukując przepięcia mięśni. Jakie korzyści może przynosić taki zabieg? Presoterapia polega na drenażu limfatycznym oddziałującym na skórę i podskórną tkankę łączną, poprzez połączenie masażu mechanicznego z równoczesnym wykorzystaniem ciśnienia. Nacisk wywierany na tkanki umożliwia usprawnienie krążenia krwi i limfy, pomaga usunąć rozbitą tkankę tłuszczową i inne szkodliwe produkty przemiany materii, zmniejsza zatrzymywanie wody oraz pobudza syntezę kolagenu. Masaż uciskowy stosowany podczas działania aparatury pobudza metabolizm, redukuje obrzęki i działa regenerująco na organizm.

## LIPOSUKCJA ULTRADŹWIĘKOWA

Modelowanie sylwetki z użyciem ultradźwięków o niskiej częstotliwości to zabieg oddziałujący w głębszych warstwach tkanek. Polega on na rozbijaniu błony komórkowej komórek tłuszczowych na skutek działania zjawiska kawitacji, czyli implozji komórkowej. Podczas zabiegu cząsteczki w tkankach wpadają w drgania, podczas których wytwarzana jest energia trwale uszkadzająca adipocyty. Uwolnione z komórek kwasy tłuszczowe oraz glicerol są metabolizowane przez wątrobę. Zabieg z wykorzystaniem fal ultradźwiękowych usprawnia pracę układu limfatycznego, wspomaga metabolizm komórkowy oraz likwiduje cellulit oraz tkankę tłuszczową.

## MASAŻ PODCIŚNIENIOWY I RADIOFREKWENCJA

Urządzenia do masażu podciśnieniowego oraz radiofrekwencji łączą jednocześnie działanie rolki próżniowej vacuum, energii cieplnej RF oraz podczerwieni. Technologia rolek vacuum to intensywny drenaż limfatyczny, który stymuluje krążenie, rozciąga włókna tkanki łącznej i rozbija podskórną tkankę tłuszczową. Masowany fałd skóry, który jest uprzednio zassany przez podciśnienie wytwarzane w specjalnej komorze, poddawany jest energii cieplnej indukowanej przez fale radiowe oraz podczerwień. Fale radiowe RF to bezinwazyjna technologia ujędrniająca skórę o pierwszych oznakach zmian wiekowych i obniżeniu elastyczności skóry. Energia cieplna RF przenika w zewnętrzną warstwę skóry, wskutek czego dochodzi do skurczu tkanek i pobudzenia produkcji kolagenu. Natomiast wykorzystywane podczas masażu urządzeniem promieniowanie podczerwone wywiera korzystny i bezpieczny wpływ na wszystkie struktury komórkowe: pobudza produkcję kolagenu i elastyny przez naskórek, podwyższa poziom nawilżenia skóry, poprawia jej koloryt.

## STYMULACJA MIĘŚNIOWA HI EMT

Elektrostymulacja pozwala na modelowanie sylwetki, dzięki wykorzystaniu prądu zmiennego, który pobudza mięśnie do wysiłku. Urządzenie wykorzystuje punktową stymulację mięśni. Zabiegi z wykorzystaniem technologii EMS pozwalają zredukować tkankę tłuszczową podskórną, rozbić cellulit, poprawić dotlenienie skóry czy przyspieszyć produkcję kolagenu i elastyny, wpływając na ogólną poprawę stanu skóry. Elektrostymulator mięśni działa łagodnie i nie powoduje żadnych skutków ubocznych, ale zabiegi z użyciem tego sprzętu nie mogą być przeprowadzane u osób cierpiących na choroby serca, epilepsję czy spastyczne porażenie mięśni. Dzięki wykorzystaniu pola magnetycznego o wysokiej intensywności dochodzi do wywoływania od 20 000 do 22 000 skurczów supramaksymalnych, które wnikają w ciało na głębokość od 4 do 6cm. Efektem serii zabiegów jest wzmocnienie tkanki mięśniowej. Skurcze są całkowicie bezbolesne, ponieważ urządzenie oddziałuje jedynie na nerwy ruchowe, a nie czuciowe.

## FALA UDERZENIOWA

Pozaustrojowa terapia falami uderzeniowymi to jeden z rodzajów leczenia z wykorzystaniem fali uderzeniowej. Głowica w kontakcie ze skórą generuje falę dźwiękową, która wytwarza energię w postaci ciśnienia przenikającą do wnętrza tkanek. Rozchodząca się fala akustyczna prowadzi do powstania wibracji w tkance łącznej, która przyczynia się do mechanicznego rozbijania zwłóknień tkanki łącznej, które otaczają guzki cellulitu. Podczas zabiegu zostają uszkodzone błony komórkowe adipocytów, co przyczynia się do lipolizy komórek tłuszczowych. Zabieg falą uderzeniową na cellulit powoduje jego stopniowe „rozbijanie", a także zmniejszenie objętości komórek tłuszczowych poprzez usuniecie ich zawartości. Dodatkowym "skutkiem ubocznym" zabiegu jest stymulacja tkanek do produkcji kolagenu i elastyny.

Podsumowując modelowanie sylwetki to proces składający się z wielu etapów i wymaga podjęcia działań z wielu perspektyw, najlepsze efekty otrzymujemy jednak łącząc ze sobą różne technologie. Pamiętajmy natomiast, że zabiegi modelujące powinny przede wszystkim dbać o naszą sylwetkę i zostać indywidualnie dobrane do naszych potrzeb. Wybierajmy rozwiązania, które w bezpieczny i skuteczny sposób ujędrniają nasze ciało i nie mają na celu wyszczuplania naszej sylwetki za wszelką cenę. Podstawą zadbanego ciała są natomiast przede wszystkim regularne ćwiczenia i odpowiednio zbilansowane posiłki, a także codzienna pielęgnacja skóry, aby mogła pozostać elastyczna i jędrna.

eprasa.pl 97

## EWA TOMALA - RADCA PRAWNY Z KANCELARII RADCY PRAWNEGO EWA TOMALA W GARWOLINIE WYJAŚNIA:

# Czy mogę przenieść własność nieruchomości z zastrzeżeniem warunku?

**CZYTELNICZKA:**
**Jestem emerytką, mam jednego syna, który wyprowadził się do Francji. Chciałabym namówić go do powrotu do Polski. Czy mogłabym przepisać mu w darowiźnie dom i inne nieruchomości, pod warunkiem, że własność nieruchomości przejdzie na niego wówczas, jak wróci na stałe do Polski?**

Ewa Tomala

**PRAWNIK ODPOWIADA:**
Z uwagi na szczególne społeczno-gospodarcze znaczenie nieruchomości, ustawodawca wprowadził szereg regulacji prawnych, które regulują problematykę związaną z nabywaniem własności nieruchomości. Przede wszystkim, należy pamiętać, że przeniesienie własności nieruchomości może nastąpić wyłącznie na podstawie umowy zawartej w formie aktu notarialnego. Zwykła forma pisemna nie przeniesie własności nieruchomości.
Ustawodawca wprowadził również zakaz zastrzegania warunku i terminu w umowach, które mają na celu przeniesienie prawa własności.
Czytelniczka nie będzie miała zatem możliwości zastrzeżenia warunku w umowie darowizny. Zastrzeżenie takiego warunku będzie nieważne i nie będzie wywoływało żadnego skutku.

KRAJOWA IZBA RADCÓW PRAWNYCH
Kancelaria Radcy Prawnego
Ewa Tomala
ul. Długa 46
08-400 Garwolin
www.ewatomala.pl
e-mail: prawo@ewatomala.pl
tel. 695 773 532

## WAŻNE KONTAKTY:

- Niebieska linia/ Miejski Ośrodek Pomocy Społecznej w Garwolinie tel. 25 68 43 441
- Powiatowe Centrum Pomocy Rodzinie tel. 25 682 43 19
- SPZOZ Garwolin tel. 25 684 47 00
- Fundacja Tętniące Życiem tel. 737 443 494
- Infolinia NFZ dotycząca KORONAWIRUSA tel. 800 190 590

## PIOTR MARKOWSKI - WŁAŚCICIEL CENTRUM OGRODNICZEGO PLANTOTEKA W GARWOLINIE WYJAŚNIA:

# POGODOWA RULETKA

**Z ogrodniczego punktu widzenia można uznać, że maj to zdecydowanie najbardziej pracowity miesiąc, w którym wszystkie ogrodowe prace pokrywają się wzajemnie, prowadząc często do opóźnień i nerwów. Oczywiście nie oznacza to, że w kolejnych miesiącach ogrodnictwo zamiera**

Trawniki nadal trzeba kosić i nawozić, warzywniki pielić i opryskać, a kompostowniki wciąż przybierają na rozmiarach. Tym jednak razem mniejsza intensywność pozwala w końcu na odrobinę wytchnienia i satysfakcji z wykonanej pracy. To właśnie na ten moment wspomniany powyżej czekam co roku z niecierpliwością.
Niestety, ten rok jest nieco złośliwy i za wszelką cenę stara się pokrzyżować plany ogrodników na udany czerwiec. Głównym winowajcą jest tutaj pogoda, która z tygodnia na tydzień karmi nas kolejnymi niespodziankami.

### ŚNIEG, SUSZA, PORYWISTY WIATR, ULEWNY DESZCZ, PRZYMROZKI...

W tym nigdy nie kończącym się przyrodniczym spektaklu pozostaje nam pozostać przy starej sprawdzonej metodzie - przygotowaniu na wszystko. Bynajmniej nie

Piotr Markowski

oznacza to budowania ogrodowego schronu, a bardziej próba kontroli elementów na które mamy wpływ, takich jak nawadnianie, nawożenie, zabezpieczanie roślin przed wiatrem czy warzywników przed palącym słońcem.

### JAK SIĘ DO TEGO ZABRAĆ?

Nawadnianie - każdy, kto ma już automatyczny system nawadniania może nieco odetchnąć (choć i ten warto czasem przejrzeć). Dla pozostałej części osób szczególnie polecam przygotowanie odpowiedniego i stałego źródła wody i zastanowienie się czy nie warto zainwestować nieco pieniędzy i czasu w proste i niedrogie rozwiązania, takie jak zraszacze polowe oraz zwykłe, linie kroplujące, podłączane na szybkozłącza. Takie proste rozwiązania potrafią zaoszczędzić niemałą ilość czasu, pieniędzy i nerwów.
Nawożenie - nie zagłębiając się bardzo w chemiczne i biologiczne charakterystyki, prawidłowe odżywienie roślin to podstawa zdrowego ogrodu, czyli ogrodu, w którym rośliny są odporniejsze na szkodniki, choroby, okresowe susze i chłodniejsze noce. Taki ogród nie dość, że wygląda zdecydowanie ładniej, to wymaga też mniejszego wkładu pracy związanej z opryskami i pracami agrotechnicznymi.
Czym nawozić? To już temat na osobny artykuł, jednak w ogólnej perspektywie polecam po prostu nawozy dedykowane, zarówno granulowane jak i płynne.
Zabezpieczenie roślin - mowa tutaj głównie o zabezpieczeniu roślin przed porywistym wiatrem oraz palącym słońcem. W maju oraz czerwcu częstym problemem w uprawie własnego warzywnika jest też silna operacja słoneczna. Oczywiście słońce jest niezbędne dla prawidłowego rozwoju roślin, jednak jego zbyt duża intensywność prowadzić może do oparzeń na liściach i owocach. W takich sytuacjach szczególnie

Włóknina zabezpiecza rośliny nie tylko przed przymrozkami, ale również przed palącym słońcem i silnym wiatrem

Podczas silnych podmuchów wiatru, odpowiednie podpory zabezpieczają rośliny przed ich zniszczeniem

Zraszacz polowy znacznie skraca czas podlewania zarówno trawników, jak i plantacji

dobrze sprawdzają się osłony z agrowłókniny wiosennej (białej flizeliny), która wcześniej stosowana była do ochrony przed przymrozkami. Jej dodatkową zaletą jest spowolnienie przesuszania się podłoża.
Jako ochrona przed porywistym wiatrem najlepiej sprawdzają się osłony ażurowe, które wyhamowują siłę podmuchów. Na takie osłony najlepiej nadają się właśnie rośliny żywopłotowe i z każdym kolejnym silnym wiatrem przekonujemy coraz bardziej o tym, że dobry żywopłot to nie tylko osłona przed sąsiadami. Jeżeli takiej żywej osłony Państwo nie posiadacie warto będzie się zaopatrzyć w odpowiednie ogrodowe podpory. W tym przypadku materiał z jakiego są wykonane (metalowe, drewniane,

Stosowanie linii kroplujących jest dużym udogodnieniem, zwłaszcza dla właścicieli dużych ogrodów czy plantacji

bambusowe) gra drugorzędną rolę, tutaj liczy się funkcjonalność.
W kolejnym artykule podzielę się z Państwem moimi wyborami najlepszych roślin żywopłotowych dla klimatu Mazowsza i Lubelszczyzny.

eprasa.pl 9788380

## ŁUKASZ KOSTRZEWA - PEDAGOG, EDUKATOR, TRENER KREATYWNOŚCI W NIEPUBLICZNEJ SZKOLE PODSTAWOWEJ „KUŹNIA TALENTÓW" W CHOTYNI WYJAŚNIA:

# FONOHOLIZM (CZĘŚĆ II)

**Fonoholizm, czyli nadużywanie telefonu komórkowego, jest coraz częstszym zjawiskiem w polskim społeczeństwie. Problem fonoholizmu najczęściej dotyczy ludzi młodych, jednak nie oznacza to wcale, że nie istnieje też u dorosłych**

**Niepubliczna Szkoła Podstawowa Kuźnia Talentów**
Chotynia 33, 08-460 Sobolew
www.szkolachotynia.pl, email: szkola.chotynia@o2.pl
tel. 694-366-302
Facebook: Szkoła Chotynia

W sytuacji, gdy dostrzegamy objawy u swojego dziecka, należy działać. Pierwszym krokiem powinno być odkrycie przyczyny uzależnienia. Badania pokazują że fonoholizm często jest skutkiem zaburzonych relacji w domu. Problem dotyczy osób które nie odnajdują się w rzeczywistym świecie. Następny krok, to ograniczenie dostępu do smartfona.

Jeżeli zauważymy, że ma z tym duży problem, należy udać się do specjalisty. Dziecko uzależnione od telefonu będzie się ukrywało z nadmiernym korzystaniem ze smartfona. W przypadku uzależnienia brak dostępu do telefonu będzie budził lęk i rozdrażnienie. Należy wspomnieć że dość często uzależnienie od telefonu i Internetu przeobrażają się w uzależnienie od pornografii.

### CO ZROBIĆ JEŻELI DZIECKO NADMIERNIE KORZYSTA ZE SMARTFONA?

Po pierwsze należy usunąć telefon z zasięgu wzroku, aby dziecko odruchowo po niego nie sięgało. Warto wyznaczyć czas kiedy dziecko nie będzie posiadało telefonu, tak jak oglądanie telewizji czy posiłki. Idąc tym tropem, wyznaczmy również strefy bez telefonu takie jak: łazienka, toaleta oraz przede wszystkim sypialnia. Kolejnym dobrym pomysłem jest dzień bez telefonu lub ograniczenie takiego dnia jedynie do połączeń telefonicznych.

Fonoholizm jest stosunkowo nowym uzależnieniem, dlatego specjalistycznej pomocy należy szukać w ośrodkach zajmujących się uzależnieniami behawioralnymi. Rodzice dzieci, które nałogowo korzystają ze smartfonów, mogą szukać pomocy pod telefonem zaufania oferowanym przez Instytut Psychologii Zdrowia Polskiego Towarzystwa Psychologicznego (801 889 880).

**Łukasz Kostrzewa**

NIEPUBLICZNA SZKOŁA PODSTAWOWA
KUŹNIA TALENTÓW

WARSZTAT

JAK NAUCZYĆ DZIECKO ROZSĄDNEGO KORZYSTANIA Z TELEFONU?

INFORMACJE

**Prowadzący: Łukasz Kostrzewa** - pedagog, nauczyciel, certyfikowany trener edukacyjny. W pracy z dziećmi i młodzieżą oraz ich rodzicami stara się podążać za potrzebami oraz tworzyć bezpieczną przestrzeń do pracy i rozwoju.

PROGRAM WARSZTATU

- Świadomość i refleksja, czyli zrozumienie co tak naprawdę dzieje się z twoim dzieckiem, kiedy korzysta z telefonu (zaspokajanie potrzeb, stosowane strategie, mechanizmy zachowań).
- Strategia, czyli jak zmienić zasady panujące w naszym domu dotyczące korzystania ze smartfonów.
- Praktyka, czyli skuteczne sposoby odstawienie mediów.
- Case study – zaprezentowanie oraz omówienie zagadnienia na indywidualnym przypadku.

MIEJSCE I DATA

**Niepubliczna Szkoła Podstawowa Kuźnia Talentów**
Chotynia 33, 08-460 Sobolew

**06.06.2022**
**GODZ 17.00-20.00**

**Koszt: 80 zł**

KONTAKT

694-366-302 szkola.chotynia@o2.pl szkolachotynia.pl

## „Między nami artystami"

Partnerami zajęć są: gmina Maciejowice i Stowarzyszenie Kultury Powiśla. Wydarzenie zostało objęte patronatem medialnym przez nasz portal eGarwolin.pl

**MACIEJOWICE** Gminny Ośrodek Kultury w Maciejowicach przygotował ciekawą ofertę dla seniorów. W ramach warsztatów starsi mieszkańcy gminy przygotowali już biżuterię i będą tworzyć makramę. Wezmą też udział w warsztatach ceramicznych.

*-Chcemy zaktywizować społecznie seniorów i stworzyć promocję pozytywnego wizerunku osób starszych, jak również umożliwić integrację z innymi seniorami. W ramach proponowanych warsztatów wszyscy będą mogli znaleźć coś dla siebie* -zapewnia **Agnieszka Łapacz** z GOK w Maciejowicach.

W ramach cyklu warsztatów twórczych „Miedzy nami artystami" seniorzy będą spotykać się co dwa tygodnie, aż do 15 czerwca.

Warsztaty odbywają się dzięki dofinansowaniu ze środków Ministra Kultury i Dziedzictwa Narodowego w ramach programu Narodowego Centrum Kultury: Kultura - Interwencje. Edycja 2022.

**red.**

Vital MED
PRYWATNA PRZYCHODNIA
GARWOLIN
ul. Kościuszki 52, lokal 11
Budynek Grey House
DERMATOLOG
dla dzieci i dorosłych
502 999 558 VitalMedGarwolin.pl
Znajdź nas na

## PUBLIKUJEMY ZDJĘCIA NOWORODKÓW Z GARWOLIŃSKIEGO SZPITALA:

# NASI NAJMŁODSI MIESZKAŃCY

Zosia urodziła się 13 maja. Ważyła 3200 gramów i mierzyła 53 centymetry. Jest córeczką Eweliny i Eryka Kuszpitów z miejscowości Niesadna-Przecinka.

Wojtuś urodził się 13 maja. Ważył 4100 gramów i mierzył 57 centymetrów. Jest synkiem Karoliny i Kamila Piekarskich z miejscowości Piaski.

Małgosia urodziła się 17 maja. Ważyła 3400 gramów i mierzyła 56 centymetrów. Jest córeczką Barbary i Michała Dąbrowskich z miejscowości Trąbki.

Nikodem urodził się 17 maja. Ważył 3970 gramów i mierzył 56 centymetrów. Jest synkiem Kai i Jana Oszkielów z miejscowości Nowe Kościeliska.

Amelia urodziła się 19 maja. Ważyła 4000 gramów i mierzyła 54 centymetry. Jest córeczką Beaty i Tomasza Zalechów z miejscowości Brzegi.

Majka urodziła się 19 maja. Ważyła 3200 gramów i mierzyła 51 centymetrów. Jest córeczką Eweliny i Zbigniewa Szubińskich z miejscowości Niecieplin.

eprasa.pl 97c3c30a4f

» FRASZKA MITYCZNA DLA POGORZELCÓW ŻELECHOWA:

# „Szpakowaty redaktor wyglądał z angielska”

**W 1880 roku Żelechów nawiedził niszczycielski pożar. Aby wspomóc pogorzelców miasteczka wydany został dramat pt.: „Ziarnko do Ziarna. Fraszka mityczna w jednym akcie”**

Praca wyszła drukiem **Aleksandra Pajewskiego** (ulica Niecała 12) w Warszawie w roku 1880. Autor dramatu przedstawiał się jako **Nayram**. Dzieło literackie rozgrywa się w redakcji „Kurjera Niebieskiego” około roku 1880. Redaktorem czasopisma jest **Jowisz**, szpakowaty mężczyzna wyglądający z angielska, mający przewieszoną przez ramiona dziecinną trąbkę.

O niszczycielskim pożarze „Żelechowa” informował na swoich łamach „Kurjer Warszawski” (nr 155. z 15 lipca 1880 roku):

*„(…) Ażeby dać pojęcie o rozmiarze klęski, dość przytoczyć kilka cyfr, o ile można z urzędowego źródła zaczerpniętych. Miasto Żelechów liczy 360 domów i przeszło siedem tysięcy ludności.*

*Z tego w ciągu czterech godzin spłonęło do szczętu 200 domów, mieszczących do tysiąca rodzin czyli przeszło 4000 ludności. Straty o ile dotychczas obliczyć można, wynoszą 300 tysięcy rubli.*

*Jak widać stąd, w perzynę obróconą została większa połowa miasta”.*

Merkury.

Piszą o tem już w gazecie
Że to li dla bożej kary
Za niesforność w całym świecie
Bywają teraz pożary;
A najnowsze wiadomości
Znów donoszą, — że prócz włości
I prócz innych miast, tej kary
Doznał nasz Żelechów stary.
Biedni ludzie! — dachu, mienia
Pozbawieni — bez odzienia
Pozostali i bez chleba.
Panie — biednych wesprzeć trzeba!
*(Jowisz okazuje gniew)*

Krótki fragment dramatu pt. „Ziarnko do „Ziarna”. Fraszka mityczna w jednym akcie”

## PŁOMIEŃ WYBUCHNĄŁ W NIEDZIELĘ OKOŁO GODZINY JEDENASTEJ WIECZOREM

Dramat dla pogorzelców Żelechowa złożony jest z 8 scen - wydawnictwo z 1880 roku posiada ponad 40 stron. Występują w nim m.in. **Mars**, noszący się w czarnej todze w wielkim kapeluszu jezuickim, podobnie ubrany **Bachus**, lecz z mniejszą atoli przesadą, **Pluto** z włosem utrefionym i **Neptun**, noszący zamiast trójzęba łokieć w ręku (opisy postaci pochodzą z kart dramatu.

„Kurjer Warszawski” o pożarze Żelechowa (pisownia oryginalna):

*„Zgorzała dzielnica południowa, zamieszkała wyłącznie prawie przez starozakonnych, niezmiernie zacieśniona.*

*Dom kupił się tu do domu i wskutek tego właśnie ogień tak szybko zrządził olbrzymie zniszczenie…*

*Płomień wybuchnął w niedzielę, około godziny jedenastej wieczorem, w domu jednego z zamożniejszych mieszkańców **Hilla Szałasa**, przy ulicy Kembłowskiej.*

*Ogień znalazł wyborną karm’ w drewnianym wysuszonym w skutek żarów materjale budowlanym i począł, pomimo, że wiał niezbyt silny wiatr południowo-wschodni trawić z niezmierną szybkością wszystko, co spotkał na drodze.”.*

## „ENERGICZNY RATUNEK NA NIEWIELE MÓGŁ PORADZIĆ”

Na kartach dramatu spotykamy: **Apollo** (z harmonijką), **Eola** (z chorągiewką), **Kastora** (młodziutki, w kasku, z pukawką papierową w ręku) i **Polluxa** (młody lecz poważniejszy, z małym globusem w ręku, którym często potrząsa).

*„Ziarnko do „Ziarna””, Scena 1.: „(Pokój przedstawiający salon recepcyjny - Jowisz siedzi wygodnie w fotelu). Jowisz. Znów pożary - tam do licha… To za wiele na mą głowę! Ledwie że się zdrzemnę z cicha, Budzą mnie błagania nowe. Toż dla ludzi, na wsze strony, I miliardy nie wystarczą. Ledwo, że Szląsk nasycony Żelechowem cię obarczą. A zaręczam że i Chlewno Także będzie prosić pewno… Do pioruna! co z tej ręki Strasznym gromem zwykł się jawić Klnę się, że to głodne jęki, Gdybym chciał się zemstą bawić Zdusiłbym na wieki wieków!...”.*

**Satyr** na głowie miał czapkę rzymską najeżoną ostremi kolcami, **Merkury** nosił na pasku lornetkę teatralną. **Orestes** i **Pylades.**

*„Obaj byli bez odznaki, mieli tylko krótsze stroje od innych bez rękawów i ile możności silnie wycięte, aby ciało było jak najmniej osłonione”.*

„Kurjer Warszawski”:

*„Płomień przerzucał się na drugą stronę ulic i obejmował całe szeregi zbitych domów. Energiczny ratunek, prowadzony pod kierunkiem miejscowego burmistrza p. **Dobrzyńskiego**, i czasowo przebywającego w mieście budowniczego powiatowego p. **Noskowa**, nie wiele mógł poradzić. Brakło wody, bo studnie miejscowe w kwadrans się wysuszyły - brakło rąk, bo izraelici prawie zupełnie walczyć z pożarem nie chcieli, zajmując się snadniej wynoszeniem własnych tylko ruchomości - brakło wreszcie narzędzi, haków, siekier i t.d., a dwie sikawki miejscowe i kilka beczek nie były ani w drobnej części dostateczne. Płomienie tymczasem szalały… (…)” W oddziale „Dzieci Warszawskich” walczył młodziutki, 16-letni ledwie Aleksander Głowacki. W późniejszych latach znany był jako Bolesław Prus. Należał do najwybitniejszych polskich pisarzy doby pozytywizmu.*

**Michał Kurach**

# Do Ameryki Łacińskiej w celach naukowych

**Wiesław Jan Dobrzycki przyszedł na świat 19 sierpnia 1936 roku w Żelechowie. Był latynoamerykanistą, wykładowcą Uniwersytetu Warszawskiego, profesorem doktorem habilitowanym nauk humanistycznych ze specjalnością historia międzynarodowa, międzynarodowe stosunki polityczne i stosunki międzynarodowe**

Pochodził z rodziny kupieckiej. Był synem **Leona** i **Janiny**. Edukację na poziomie podstawowym i średnim odbywał w swoim rodzinnym mieście, Żelechowie. W 1957 roku ukończył polonistykę na Wydziale Filologicznym Uniwersytetu Warszawskiego. Jego praca magisterska dotyczyła recenzji teatralnych **Maurycego Mochnackiego** (filozof, pianista, działacz i publicysta polityczny, jeden z teoretyków polskiego romantyzmu) z okresu 1826-1830.

Po ukończeniu studiów wyższych pracował jako krytyk teatralny. Pilnie studiował dzieje malarstwa, publikując o nim swoje teksty w „Dzienniku Ludowym” (dziennik będący organem Stronnictwa Ludowego, ZSL i PSL „Odrodzenie”) oraz „Chłopskiej Drodze”.

Pod koniec lat 50. działał w Towarzystwie Rozwoju Ziem Zachodnich, dążącym do uzasadnienia prawa państwa polskiego do tzw. Ziem Odzyskanych. W organizacji odpowiadał za tematykę historii ludności polskiej na XIX i XX-wiecznym Śląsku, a także przyswojenia powstań śląskich do tożsamości polskiej.

Przez okres trzech lat sprawował funkcję kierownika redakcji historii Państwowego Wydawnictwa Wiedza Powszechna w Warszawie. W tym okresie rozpoczął wnikliwe studia nad Ameryką Łacińską.

Od 1970 roku, po rozwiązaniu TRZZ, podjął studia doktoranckie w Instytucie Nauk Politycznych Uniwersytetu Warszawskiego. Ukończył je w 1973 roku - promotorem rozprawy doktorskiej pt.: „Granica zachodnia w polityce polskiej 1944-1947” był **Jerzy Tomaszewski** (historyk, politolog, profesor nauk humanistycznych).

Od 1976 roku Dobrzycki pracował w świeżo powołanym do życia Instytucie Stosunków Międzynarodowych Uniwersytetu Warszawskiego. Podjął specjalizację w dziedzinie latynoamerykańskiej. Uczestniczył w wielu wyjazdach badawczych i wymianie akademickiej.

W 1978 roku, przez okres 10 miesięcy, doskonalił profesję w Narodowym Uniwersytecie Autonomicznym Meksyku (Universidad Nacional Autónoma de México). Jest to najstarszy uniwersytet na kontynencie północnoamerykańskim oraz największy uniwersytet w całej Ameryce Łacińskiej.

W 1982 roku uzyskał stopień doktora habilitowanego - podstawą była rozprawa pt.: „Myśl polityczna i praktyka Rewolucji Meksykańskiej (1910-1920)”. Był encyklopedystą („Encyklopedia. Świat w przekroju”), autorem pionierskiego podręcznika pt. “Historia stosunków międzynarodowych 1815-1945”. Swoje prace publikował m.in. w Polskiej Agencji Interpress, Państwowych Wydawnictwach Szkolnych, Państwowym Wydawnictwie Naukowym, Wydawnictwie Ministerstwa Obrony Narodowej i Wydawnictwie Naukowym Scholar.

Od 1990 roku pracował jako profesor Uniwersytetu Warszawskiego. W roku 1991 otrzymał tytuł naukowy profesora. Wypromował pracowników naukowych oraz uznanych ekspertów stosunków międzynarodowych, wśród których możemy wyróżnić m.in. **Krzysztofa Rómmela**, **Jarosława Spyrę**, **Agnieszkę Bógdał-Brzezińską** i **Marcina Gawryckiego**.

Na przełomie lat 90. XX wieku przez okres 15 miesięcy rezydował na Uniwersytecie Andyjskim - prywatnej uczelni w stolicy Kolumbii, Bogocie. Studiował życie i działalność **Simona Bolivara**, przywódcy walk o wyzwolenie Ameryki Południowej spod panowania Hiszpanów. Przebywał na stażach w Carleton University w kanadyjskiej Ottawie oraz w Bibliotece Kongresu w Waszyngtonie w USA.

Należał do Państwowej Akademii Nauk (członek Prezydium Komitetu Badań Azji, Afryki i Ameryki Łacińskiej). Był członkiem redakcji czasopisma “Stosunki Międzynarodowe”.

Wśród wyróżnień, jakie otrzymał znajdują się m.in. I nagroda ministra oświaty i wychowania (1974), nagrody ministra nauki i szkolnictwa wyższego oraz ministra edukacji (1975, 1987, 1997), nagroda zespołowa (1989) i indywidualna (1990) Polskiego Instytutu Spraw Międzynarodowych oraz nagroda rektora Uniwersytetu Warszawskiego (1989, 1996, 2000).

Prof. Wiesław Dobrzycki zmarł 21 grudnia 2021 roku w Warszawie w wieku 85 lat. Msza żałobna odprawiona została 10 stycznia 2022 roku w Kościele Drewnianym na Bródnie w Warszawie, po czym nastąpiło odprowadzenie ciała zmarłego do grobu rodzinnego na Cmentarz Bródnowski.

**M. Kurach**

epraso.pl 9788330447

## ALEKSANDER GŁOWACKI W BITWIE POD ŻELAZNĄ:

# Kompani z oddziału nadali mu przydomek „Filozof”

**Aleksander Głowacki vel Bolesław Prus należy do najwybitniejszych pisarzy w historii literatury polskiej. Jako 16-latek brał udział w Powstaniu Styczniowym. Walczył w bitwie pod Żelazną w oddziale „Dzieci Warszawy” płk Ludwika Żychlińskiego**

Aleksander Głowacki (Bolesław Prus) w mundurze studenta Szkoły Głównej Warszawskiej

Bitwa pod Żelazną stanowiła jeden z akordów powstania 1863 roku. Potyczka miała miejsce 25 sierpnia w pobliżu miejscowości Gocław. W walce starły się oddziały powstańcze Ludwika Żychlińskiego i jednostki rosyjskie dowodzone przez generała **Muller von Zakamelskiego**. W bitwie zginęło prawdopodobnie 46 Polaków i około 100 Moskali. W oddziale Żychlińskiego walczył młody Aleksander Głowacki, znany w późniejszym okresie jako Bolesław Prus (1847-1912). W bitwie pod Żelazną został skierowany na prawą część jednostki, która w czasie walk połączyła się z oddziałem majora **Adama Andrzeja Zielińskiego**.

Dowodzący pod Żelazną Ludwik Żychliński (1837-1891) był polskim działaczem niepodległościowym, pułkownikiem, uczestnikiem wojny secesyjnej w Stanach Zjednoczonych, dowódcą w Powstaniu Styczniowym. W narodowym zrywie kierował oddziałem partyzanckim imienia Dzieci Warszawy. Pełnił funkcję naczelnika wojskowego w powiecie warszawskim i rawskim. Po powstaniu został zesłany na Syberię. Do kraju powrócił w roku 1868. Parał się kronikarstwem i pamiętnikarstwem.

### ZNALAZŁ SCHRONIENIE W FOLWARKU DĘBE MAŁE W OKOLICACH LATOWICZA

Nastoletni Aleksander Głowacki, będąc pod silnym oddziaływaniem swojego starszego brata, **Leona**, aktywisty frakcji „Czerwonych”, opuścił gimnazjum w Kielcach i złączył się z partią powstańczą. Towarzysze broni z oddziału nadali mu przydomek „Filozof”.

Przyszły pisarz w bitwie pod Żelazną został ranny. Grupa powstańców wraz z młodym Aleksandrem znalazła po walkach schronienie w folwarku Dębe Małe w okolicach Latowicza. Posiadłość należąca do **Henryka Karskiego** była oddalona kilka kilometrów w kierunku wschodnim od majątku Żelazna, gdzie powstańcy starli się z Moskalami.

Szlak bojowy młodego Olka dobiegł końca zaledwie kilka dni po bitwie pod Żelazną. Już 1 września 1863 roku młodzieniec odniósł poważne obrażenia w bitwie pod Białką w powiecie parczewskim. Został trafiony odłamkiem w kark po czym stracił przytomność. Moskale zabrali go z pola walki, po czym znalazł się w ich rękach. Represje jakich doświadczył były jednak relatywnie niewielkie. Za nastolatkiem wstawili się jego rodzice i ciotka. Na korzyść Aleksandra przemawiał młodzieńczy wiek. Przeszedł on leczenie w szpitalu w Siedlcach, po czym powrócił do Lublina i zamieszkał z rodziną.

### WALCZYŁ O POLSKĄ NIEPODLEGŁOŚĆ, LECZ JEJ NIE DOCZEKAŁ

Udział w Powstaniu Styczniowym młody literat, tak czy inaczej, okupił kilkumiesięcznym pobytem w więzieniu. Został aresztowany przez wroga 20 stycznia 1864 roku. W okresie do kwietnia tegoż roku był jeńcem w więzieniu na Zamku Lubelskim, a także w budynku koszar, gdzie dzisiaj mieści się gmach Katolickiego Uniwersytetu Lubelskiego.

Rosyjski sąd wojskowy pozbawił młodzieńca tytułu szlacheckiego. Oddał go pod kuratelę wuja, **Klemensa Olszewskiego**- opiekujący się nim do tej pory brat Leon zmagał się z nieuleczalną chorobą psychiczną.

Po odzyskaniu wolności Aleksander Głowacki powrócił do nauki w gimnazjum w Lublinie. Szkołę ukończył 30 czerwca 1866 roku z wynikiem celującym. Po Powstaniu Styczniowym był studentem Szkoły Głównej Warszawskiej. Uczelnia w latach 1862-1869 prowadziła swoje zajęcia w budynkach zlikwidowanego przez zaborcę carskiego po Powstaniu Listopadowym w 1831 roku Uniwersytetu Warszawskiego. Językiem wykładowym w SGW był język polski. Pod koniec 1869 roku uczelnia została przez Rosjan zlikwidowana w odwecie za udział jej studentów w Powstaniu Styczniowym.

Bolesław Prus (właść. Aleksander Głowacki) już wkrótce stał się uznanym pisarzem, prozaikiem, nowelistą i publicystą. Dzisiaj uważany jest za jednego z najwybitniejszych polskich pisarzy okresu pozytywizmu i jednego z najważniejszych literatów w całych dziejach literatury polskiej w ogóle. Wybitny twórca walczył o polską niepodległość, lecz jej nie doczekał. Zmarł 19 maja 1912 roku w wieku 65 lat.

**M. Kurach**

**Jedno ze źródeł: Grzegorz Kłos, „Nieznana historia powstańca styczniowego Walentego Pindelskiego”, cz. XII , Cyfrowe Archiwum Wilanowa i Okolic, cawio.pl**

## Z HISTORII GARWOLINA I OKOLIC:

# Kalendarium historyczne

### SŁUCHACZE NABYLI WIEDZĘ I UMIEJĘTNOŚCI

**27 maja, 1919. Garwolin.** Dobiegło końca szkolenie przeciwogniowe zorganizowane przy lokalnej Ochotniczej Straży Pożarnej. Trwający tydzień kurs obejmował zajęcia teoretyczne i ćwiczenia fizyczne.

### ODSZEDŁ ZASŁUŻONY AKTYWISTA

**27 maja, 1962. Garwolin.** Zmarł **Józef Krzyśpiak**. Działacz społeczny był prezesem zarządu Ochotniczej Straży Pożarnej. Po tygodniowym wakacie na nowego przewodniczącego służby przeciwogniowej wybrano **Stanisława Piesiewicza**.

### KSIĄŻĘ CASTRO PRZYSZEDŁ NA ŚWIAT

**28 maja, 1926. Podzamcze.** W dawnym zamku Zamoyskich urodził się **Ferdynand Maria Burbon Sycylijski**. Arystokrata był potomkiem hrabiny **Karoliny Zamoyskiej** i **Rajnera Burbona Sycylijskiego**.

### ZAKOŃCZONO SZKOLENIE GAŚNICZE

**30 maja, 1930. Miętne.** Dobiegł końca dziewięciodniowy kurs pożarniczy dla funkcyjnych Straży Pożarnych. Zajęcia z przysposobienia odbyły się w miejscowej Szkole Rolniczej. Powiatowym instruktorem pożarniczym był **Stanisław Błaszczyk.**

### PODNIESIONO STANDARD JEDNOSTKI

**30 maja, 1948. Garwolin.** Zakończył się remanent sprzętu gaśniczego, będącego na składzie lokalnej OSP. Trwające od kwietnia 1947 roku prace miały na celu remont beczkowozów i pojazdów mechanicznych, wzniesienie suszarni dla szlauchów oraz zakup syren alarmowych.

### W OBWODZIE ZNAJDOWAŁO SIĘ 50 OSÓB

**30 maja, 1948. Garwolin.** Ukazał się zapis mówiący, iż miejscowy oddział Ochotniczej Straży Pożarnej skupiał w swoich szeregach 48 członków. 32 z nich kwaterowało w naszym mieście powiatowym; 16 było do dyspozycji w Leszczynach.

## GARWOLACY HISTORYCZNIE ZNANI:

# Kazimiera Derseville

Kazimiera Derseville związana była z Ksawerynowem, Maciejowicami, Budlem i Łaskarzewem. Jej wspomnienie pośmiertne zamieszczone zostało w numerze 1704. „Gazety Świątecznej” z 18 września 1913 roku.

„Gazeta Świąteczna” (pisownia oryginalna):

*„We wsi Rębowie w Płockiem zmarła dnia 7-go września ś.p. Kazimiera z Dobrowolskich DERSEWILOWA (Derseville), córka ś.p.* ***Leona*** *i* ***Cecylji z Hałaczkiewiczów****, urodzona w r.1857 we wsi Ksawerynowie pod Maciejowicami. Była to opiekunka i oświecicielka całej okolicy. W każdej potrzebie niosła potrzebującym życzliwą radę i pomoc, opiekowała się sierotami i ubogimi, chorych leczyła i pielęgnowała, nieumiejętnych uczyła czytać i obdarzała elementarzami Promyka, zalecając, aby z kolei sami potem innych uczyli. Sprowadzała dla wsi Gazetę Świąteczną, której sama była też czytelniczką i przyjaciółką, słowem, pracując usilnie nad krzewieniem oświaty doprowadziła do tego, że w majątku* ***Budlu****, gdzie poprzednio mieszkała, nie było ludzi nieczytelnych”.*

Nagrobek Kazimiery z Doliwa Dobrowolskich Konstantowej Derseville na cmentarzu parafialnym w Łaskarzewie

Nagrobek Kazimiery Derseville znajduje się na cmentarzu parafialnym w Łaskarzewie.

Na pomniku czytamy:

*„Ś.P. Kazimiera z Doliwa Dobrowolskich Konstantowa Derseville żona b. właściciela m. Budel, sędziego maciejowickiego, ur. w Krępie 1855 r., zm. w Rembowie Ziemi Płockiej d.7/VIII 1913 r. Szczerze kocham rodzinę, lud i strony rodzinne, zadość czyniąc jej życzeniom tu między swemi spoczywa. Mąż Żonie (Ś.P. Konstanty Derseville żył lat 76, zm. w 1921 r.)”.*

Wspomnienie w „Gazecie Świątecznej”:

*„Nie mając własnych dzieci, z macierzyńską pieczołowitością wychowywała i kształciła dziatwę z bliższej i dalszej rodziny. Ogarniała sercem kochającem nie tylko włościan, ale i ubogą ludność miasteczka Łaskarzewa. Pragnęła być pochowaną w grobach rodzinnych w parafji Łaskarzewskiej. Prawdziwie wzruszającym był widok jej pogrzebu, na który pomimo ulewnego deszczu przybyła do Łaskarzewa cała parafja, aby oddać ostatnią posługę i okazać wdzięczność tej, która dobrocią i sercem serca wszystkich sobie zjednała. Pięknie wyraził to w przemowie swej nad grobem ksiądz dziekan* ***Wincenty Supren*** *(…)”.*

**M. Kurach**

sprzedaj.pl 97

## DODAJ SWOJE OGŁOSZENIE

Jak zamieścić ogłoszenie drobne w gazecie? Wybierz jeden ze sposobów.

### SMS

Wyślij SMS z treścią ogłoszenia (maksymalnie 160 znaków), pod nr **74567** zaczynając od skrótu **TGO.** Przykład: TGO.oddam szczeniaki w dobre ręce.
Podaj miejscowość oraz numer telefonu kontaktowego. Koszt SMS-a wynosi 4,92 zł z VAT.
Ogłoszenie ukaże się w kolejnym wydaniu gazety.
Serwis funkcjonuje we współpracy z firmą Bild Presse z siedzibą w Łodzi.

### KUPON

Napisz treść ogłoszenia na wyciętym z gazety, ważnym kuponie i dostarcz go do redakcji lub wrzuć do skrzynki kontaktowej gazety. Możesz także wysłać go pocztą.
Ogłoszenie jest bezpłatne i ukaże się w kolejnym wydaniu gazety.

### REDAKCJA

Przyjdź do redakcji i podaj treść ogłoszenia. Cena za jedną emisję wynosi 5,00 zł z VAT.

Ogłoszenie dostarczone do redakcji do poniedziałku do godz. 10:00 ukaże się w najbliższym środowym wydaniu. W przypadku wysłania kuponu pocztą lub wrzucenia do skrzynki kontaktowej o terminie publikacji decyduje data dotarcia kuponu do redakcji.
Redakcja zastrzega sobie prawo ingerencji w treść ogłoszenia w przypadku, gdy podana kategoria jest niezgodna z treścią ogłoszenia, lub gdy treść ogłoszenia zawiera błędy ortograficzne lub stylistyczne. **Redakcja nie odpowiada za treść ogłoszeń.**

**UWAGA!**
**JEDEN KUPON = JEDNA OFERTA**

Pamiętaj, że w jednym ogłoszeniu można podać tylko jedną ofertę sprzedaży, kupna, czynności. W przypadku, gdy w ogłoszeniu będzie więcej ofert, opublikowana zostanie pierwsza w kolejności.

Przykład: z ogłoszenia „Sprzedam kosiarkę rotacyjną, meble kuchenne, rower górski..." opublikowana zostanie oferta sprzedaży kosiarki rotacyjnej. Pozostałe dwie rzeczy należy podać w kolejnych ogłoszeniach.

# OGŁOSZENIA

## MIESZKANIE SPRZEDAM

**MIESZKANIE** 63 mkw, w bloku na os. Kochanowskiego w Rykach. Tel. 514 052 193.

## DOM SPRZEDAM

**DOM** drewniany do rozbiórki lub przeniesienia. Kletnia. Tel. 818663738.

**DOM** i garaż 16x9 na działce 1800 mkw, okolice Ryk. Tel. 667 315 720.

**DOM** murowany, dwa pokoje + kuchnia+ ganek + media. Letnia kuchnia budynek murowany, drewutnia blaszana. Działka 18 arów. Zajezierze k/ Dęblina. Tel. 691 197 930 .

## LOKAL SPRZEDAM

**BUDYNEK** pod działalność gospodarczą, 79 mkw, na działce 1200 mkw, parking, Stężyca. Tel. 661 488 814, 661 909 466.

## DO WYNAJĘCIA POSIADAM

**MIESZKANIE** w Rykach, pokój z kuchnią, dla jednej osoby, umeblowane, wyposażone w lodówkę, mikrofalówkę, pralkę i kuchnię. Tel. 693 483 414.

**PLAC** pod komis samochodowy; utwardzony; przy stacji paliw i Biedronce; 2 zł/m2 miesięcznie; Maciejowice Tel. 888 302 303 lub 608 057 374.

**LOKAL** w centrum Ryk na piętrze, 50 mkw, na działalność gospod. biuro, gabinet, lub mieszkanie. Tel. 695 851 888.

**LOKAL** użytkowy z pomieszczeniem socjalnym, powierzchnia 45 m2 po generalnym remoncie, w bardzo dobrej lokalizacji Dęblin, ul. Warszawska 16b. Cena 2.300 zł/miesiąc. Tel. 505 149 767.

## DZIAŁKA POLE SPRZEDAM

**DZIAŁKA** budowlana 1.300 m2; w miejscowości Niesadna; cena do uzgodnienia; dostępne media - prąd, woda; dostęp z drogi asfaltowej Tel. 515 611 004.

**DZIAŁKA** ok. 8 arów, szerokość 9 m. Wszystkie media w ulicy. Cena do uzgodnienia. Dęblin os. Rycice. Nr tel. 667 775 517.

**DZIAŁKA** ok. 8 arów, szerokość 9m, wszystkie media w ulicy. Dęblin Rycice. Tel. 667 775 517.

**POLE** orne 1,57 ha. Brzeźce. Tel. 81 866 37 38.

**ŁĄKA** pow. 0,5 ha oddam w dzierżawę, okolice Ryk. Tel. 723 534 061.

**DZIAŁKA** o numerze 165/6 i powierzchni 1473 m2 w miejscowości Brzegi przy drodze gminnej (trasa Górzno - Miastków Kościelny). Cena 45 zł za m2. Jest decyzja o warunkach zabudowy. Tel: 506 335 205

**3** DZIAŁKI rekreacyjne, każda 0,36 ha, porośnięte, przy drodze gminnej gruntowej, ok. 400 m od drogi asfaltowej i rzeki Wilgi, wieś Zgórze, gm. Miastków Kościelny. Cena po 27 tys. zł. Tel: 602 696 753

**NIERUCHOMOŚĆ** w Dęblinie ul. Podwale 14B, działka o pow. 587 mkw, wszystkie media, dom o pow. 40 mkw, cena 190.000 zł. Tel. 507 239 964, 600 682 317.

**DZIAŁKA** rolna nr 155/2 z przekształceniem na budowlano-rolną o pow. 0,75 ha, rolna nr 328 o pow. 0,7436 ha, o pow. 0,30 ha budowlana nr 155/4 Okopowa 77. Tel. 601 088 603.

**Działka** budowlana 30 arów, woda, gaz, prąd. Można podzielić na dwie, cena do uzgodnienia, Ryki ul. Młynarska. Tel. 603191854.

**POLE** orne 1,08 ha, Zalesie. Tel. 536 553 947.

**SIEDLISKO** - dom i zabudowania gospodarcze na działce 0,17 ha, szer. 18m, wszystkie media, w środku panele i płytki podłogowe, do zamieszkania od zaraz, dużo zieleni, ogrodzone dookoła, tuje, kwiaty, drzewka owocowe, ładne zadbane. Plus 2 działki budowlane 0,69 i 1,20 ha szer. 19 m. + las 0,25 ha, działki z możliwością budowy domu, czyste, orne pole. Stara Rokitnia. Tel. 663647909.

**DZIAŁKA** budowlana o pow. 17arów, położona w centrum wsi Sierskowola, usytuowana przy drodze asfaltowej, bez problemu podłączenie prądu i wody, duża zaleta działki jest możliwość wykopania sadzawki. Pilnie sprzedam. Tel. 531 868 784 .

**Działka** budowlana 30 arów, woda, gaz, prąd. Można podzielić na dwie, cena do uzg. Ryki ul. Młynarska. Tel. 603 191 854.

**2** DZIAŁKI rolno-budowlane w Brusowie pow. rycki, o pow. 2 ha każda, cena 300.000 zł i 280.000 zł do neg. Dokładniejsze informacje telefonicznie. Tel. 693 375 399.

**DZIAŁKA** budowlana w Górznie o powierzchni około 1200 m2. Cena za metr 120 zł. Proszę o kontakt tylko poważnie zainteresowanych, szanujmy swój czas z góry dziękuje. Tel: 798 566 274

## DZIAŁKA POLE KUPIĘ

**ZIEMIĘ rolną kupię, Rososz i okolice. Tel. 600 726 139.**

**Wezmę** pole w dzierżawę. Tel. 724 739 980.

**WEZMĘ** w dzierżawę grunty rolne, Kłoczew i okolice. Warunki do ustalania. Tel: 790 772 445

## SAMOCHÓD SPRZEDAM

**AUDI** A6 3 tdi przebieg 234 tys. km 2007r. Tel. 501 472 604.

**BMW** 320 D E46 sedan 136KM, prod. 2001r. przebieg 405 tys.km. garażowany, srebrny metalik, stan dobry, cena 10.000 zł do uzg. Sobieszyn. Tel. 500 562 220 / 519 166 558.

**BMW** 320 D E46 sedan 136 KM, prod. 2001r. przebieg 405 tys.km. kolor srebrny metalik, cena 7.700 zł do uzg. Sobieszyn Brzozowa. Tel. 519 166 558.

**CITROEN** Berlingo 1.6 HDi kolor kremowy, 2017r. przebieg 134 tys.km. model, najbogatsza wersja wyposażenia, szklany dach, nawigacja, 6 biegów, salon Polska, 1 właściciel, cena 49.500 zł. Ryki. Tel. 600 449 265.

**CITROEN** c-elysee z 2018 roku, 1.2 benzyna, kolor błękitny, sedan, przebieg 46000 km, stan bdb, bogate wyposażenie, klima, czujnik parkowania, el.szyby, alufelgi, hak, ważny przegląd i ubezpieczenie, cena 38.000 zł. Ryki. Tel. 660 192 702.

**FIAT** Uno 899 prod. 2002r. kolor czerwony, 85tys.km. przebiegu, z hakiem, garażowany, stan bdb, cena 3500 zł. Sobieszyn Brzozowa. Tel. 500 562 220.

**HYUNDAI** Getz prod. 2007r. przebieg 121 tys.km. 3 drzwiowy, kolor czarny, koła zimowe, cena 5.300 zł. Ryki. Tel. 668 956 973.

**HYUNDAI** Tucson 2.0 CRDI; wersja wzbogacona; salonowy; I-wszy właściciel; 2009r, cena 32 000 zł do negocjacji; Okolice Miastkowa Kościelnego. Tel. 504 097 186.

## KUPON NA BEZPŁATNE OGŁOSZENIE DROBNE

*prosimy wypełnić czytelnie drukowanymi literami

TREŚĆ OGŁOSZENIA: .....

.....

.....

CENA: .....

MIEJSCOWOŚĆ: .....

TELEFON KONTAKTOWY: .....

TWÓJ Głos

KUPON WAŻNY DO **6 czerwca**

eprasa.pl 97c3c30a4f

**Usługi Sprzątające**
MARZENA WIŚNIEWSKA
SPRZĄTANIE:
- domy, mieszkania
- biura, firmy, gabinety
- hale, magazyny
- inne obiekty

798 662 862 marzenapieta41@gmail.com

ZARZĄDZANIE I ADMINISTROWANIE NIERUCHOMOŚCIAMI
Z pasją od 2009 roku
Jarosław Piłka
575 536 997
jarek.pilka@gmail.com
ul. Dobra 3/24, Garwolin
Rabat do 50%
aktualnej stawki za zarządzanie

**AUTO KASACJA SKUP AUT**
- Wycena przez telefon.
- Zaświadczenie o demontażu.
- Zwrot OC.
- Odbiór lawetą.
- Gotówka od ręki.

515 595 795

**GABINET GINEKOLOGICZNY**
lek. med. Marek Sidorczuk
Specjalista Ginekolog-Położnik
RYKI, ul. K. Wojtyły 3
WTOREK 15.00-17.00
SOBOTA 9.00-11.00
GARWOLIN, ul. Kościuszki 52 lok.16
PONIEDZIAŁEK 15.00-20.00
ŚRODA 15.00-20.00
PIĄTEK 15.00-20.00
603 921 645

**PANELE OGRODZENIOWE**
SZEROKI ASORTYMENT DOSTĘPNY OD RĘKI
WARSZAWICE 89 D
25 685 81 41, 501 214 184
biuro@proway.pl www.proway.pl

**KOMINIARZ**
usługi w pełnym zakresie
czyszczenia, przeglądy, odbiory, opinie, ekspertyzy, wkłady, nasady
Tel. 781 495 997, 537 408 922

**SKUP AUT. KASACJA**
Dobre ceny. Dojazd gratis
Gotówka od ręki
660 454 255

**SKUP AUT**
GOTÓWKA OD RĘKI, WSZYSTKIE MARKI, KAŻDY STAN, SZYBKA WYCENA I DECYZJA.
Dojeżdżamy, wyceniamy na miejscu.
Zadzwoń, zapytaj, 503 816 616

**UWAGA!!! UWAGA!!! UWAGA!!!**
Podpisujemy umowy z importerami pojazdów!
**AUTO KASACJA**
- wydawanie zaświadczeń do wyrejestrowania pojazdu,
- odbiór własny,
- płatność gotówką,
- wysokie ceny za pojazdy

tel. 781 200 418, Ryki ul. Kolejowa 14

**KOMPLEKSOWE USŁUGI SPRZĄTAJĄCE**
Sprzątanie:
- domów
- biur, gabinetów
- hal
- i innych obiektów

Garwolin i okolice Wystawiamy faktury VAT
tel. 507 720 193, e-mail: czystykat@wp.pl


**MICROCAR** prod. 2005r. bez uprawnień kat. B na dowód osobisty lub kartę motorowerową, diesel, spalanie 3l na 100 km, dwuosobowy, silnik kubota, przebieg 37 tys. km. Dęblin. Cena do uzgodnienia. 698 687 856.

**OPEL** corsa C z 2002 roku 1.2 benzyna, 5 drzwi, klimatyzacja, ABS, 4 x airbag, wspom. kier., centralny zamek, komp. pokł., przebieg 183 tys. km, ważne OC i przegląd tech. na rok. Czarny. Cena 6.600 zł. Tel. 792 453 842

**RENAULT** Scenic prod. 2001r. silnik 1.9 , cena 3.200 zł. Niwa Babicka. Tel. 721 607 500.

**TOYOTA** Yaris II, 2008 rok, kolor srebrny metalic, przebieg 300 tys. km, 1.0, benzyna, II-drzwiowy, stan dobry. Cena 8 tys. zł do negocjacji. Dęblin. Nr tel. 668 159 828

**VOLVO** XC 60 prod. 2012r. D5 AWD czarna perła, skóra drewno, dach panorama, bardzo bogate wyposażenie, okolice Kłoczewa. Tel. 669 010 427.

**VW** Passat B5 kolor bordo, prod. 1997r. sprowadzony z Niemiec, 5 lat lemu założony gaz sekwencja, silnik 1.6 , zadbany, bardzo ładny, cały czas w użytku, przebieg 198 tys.km. koła letnie i zimowe, hak odpinany, stan bdb, na wymianę cena 4.800 zł. Ryk. Tel. 721 556 751.

**VW** Passat TDI, poj. 1.9 d, 2002r. szary metalik, kombi, hak, 6-biegowy, drzwi 4 elektryka, klimatyzacja, blacha w ocynku, zero korozji, spalanie około 6 L, stan bdb, cena 6.200 zł do neg. Ryki. Tel. 534 486 182.

**VW** TIGUAN 2009r. 2.0i115 tys.km. czarna perła, automat, alu felgi, czujnik parkowania, szyberdach, w kraju rejestracja, 100 proc. wszystko sprawne, polecam. Ryki. Tel. 600 010 260.

**VW** Touran 1.4 benzyna, szara perła, 236 tys.km. zadbany bezwypadkowy, opłaty ważne, klimatronik, el.szyby, el.lusterka, wspomaganie, czujniki parkowania, Ryki. Tel. 600 010 260.

## SAMOCHÓD
## KUPIĘ

**KUPIE** SAMOCHODY do 5.000 zł; po cenie mniejszej niż rynkowa; w cenie złomu także; Żelechów Tel. 505 874 162.

**AUTO** - Kupię auto do 6.000 zł. Tel. 577 079 999.

**KUPIĘ każdą starą Toyotę do 2005 r., benzyna, diesel oraz starego Mercedesa w każdym stanie. Odbiór lawetą. Płatność gotówką. Najlepsze ceny. Tel. 503 816 616.**

## MOTOCYKL
## SPRZEDAM

**ROWER** elektryczny, używany, stan dobry, Ryki. Tel. 695 309 568.

**ROWER** Rayon Vista 28 cali, damski kolor biały, 1 właścicielka, instrukcja obsługi, widelec sztywny, manetki shimano , 18 biegów, hamulce v-brake, cena 590 zł. Ryki. Tel. 693 717 635.

**SKUTER** marki Romet Router Delux 50cm silnik 4t chłodzony powietrzem, drugi właściciel od nowości, niewielki przebieg 8 tys. km. rok 2017, stan bdb. Polecam, Okazja. Ryki. Tel. 601 314 747.

## MOTOCYKL
## KUPIĘ

**STARE** MOTOCYKLE: WSK Komar MZ, Motorynka i inne, oraz części. Tel. 514 633 149.

**MOTOCYKL** w każdym stanie, cena do uzg. Tel. 577 079 999.

## MOTO RÓŻNE
## SPRZEDAM

**HAK** kompletny z modułem do samochodu Renault SCENIC II. Cena do uzgodnienia. Dęblin. 81 8830 810

**BŁOTNIKI** tylne do C-360, więcej informacji telefonicznie. Tel. 605 277 313.

**CZĘŚCI** używane do różnych marek samochodów osobowych i dostawczych oraz inne, części blacharskie, mechaniczne, oświetlenie, koła i inne Tel. 601 308 103.

**FELGI** stalowe + oryginalne kołpaki do Renault, 15 cali, kpl 4 szt. Tel. 662 596 281.

**HAKI** holownicze nowe i używane, możliwość montażu. Cena do uzgodnienia Tel. 601 308 103.

**KOŁA** kpl 4 szt. opony letnie rozm. 175x70x13, cena 350 zł do neg. Dęblin. Tel. 691 197 930.

**LICZNIK** rowerowy firmy Crivit nowy nie używany, funkcje: zegar, stoper, termometr, wskaźnik prędkości do 100km/h. licznik kalorii, wskaźnik spalania tłuszczu, cena 35 zł. Ryki. Tel. 693 717 635.

**MOTOREDUKTOR** prosty, silnik siłowy 0, 75 kw. Tel. 697 102 849.

**OPONY,** dętki lotnicze, nowe i używane, różne rozmiary np. 840x290 (14cali). Tel. 517 120 621 .

**OPONY,** felgi aluminiowe i stalowe, samochody osobowe dostawcze i inne. Tel. 601 308 103.


**POSADZKI AGREGATEM**
OCIEPLENIA PIANĄ PUR
ponad 10 lat na rynku
www.posadzki-mazowieckie.pl
696 463 784
BLIK-BET Adam Szostak
ul. Klonowa 61
05-300 Mińsk Mazowiecki

**Naprawa ciągników rolniczych**
**Diagnostyka komputerowa**
**Naprawy elektryczne**
517 247 378


eprasa.pl 97c3c30a4f

**OPONY** letnie Continental 185/65 R15, 2szt. Tel. 662 596 281.

**OPONY** letnie Dunlop 2 szt. 185/60 R15, 2szt. 165/65 R15, Renault Twingo, Smart. Tel. 662 596 281.

**OPONY** letnie Hankook 2szt. rozm. 225/60 R17. Tel. 662 596 281.

**OPONY;** nowe 16x65 radialne; okolice Garwolina. Tel. 507 261 817.

**OSIE** do przyczep, używane, różne, ładowność od 1 do 20 ton. Felgi i opony dostawcze, ciężarowe i rolnicze. Cena do uzgodnienia. Tel. 601 308 103.

**OWIEWKI** na boczne szyby L i P strona, stan bdb, Ryki. Tel. 601 314 747.

**PRZYCZEPKA** samochodowa wszystkie burty otwierane aluminiowe, wym. 258x163, na resorze dwu-ośka, cena 5.300 zł. Ryki. Tel. 508 734 252.

**PRZYCZEPY** do przewozu koni / bydła, dwuosiowe, hamulce sprawne, ogumienie dobre, przegląd i oc ważne. Tel. 691 034 899.

**SILNIK** 6KW; Zwola gmina Miastków Kościelny. Cena 420 zł. Tel. 784 411 942.

**SILNIK** jednopunktowy wtrysk, Polonez 1.6 , Ryki. Tel. 576 591 946.

**SKRZYNIA** biegów, alternator Polonez 1.6 , Ryki. Tel. 576 591 946.

## MASZYNY ROLNICZE
### SPRZEDAM

**CIĄGNIK** Zetor 25 z silnikiem ursus 28 po kapitalnym remoncie, bez rejestracji, cena 6000 zł. Grabów Rycki. Tel. 692 614 956.

**ROZDRABNIACZ** paszy do świń. Przetrząsacz 5-gwiazdowy, okolice Ryk. Tel. 606 595 919.

**LINY** stalowe do zgarniaczy obornika fi10, fi12, fi13, koła linowe oraz zakuwanie lin. Tel. 603 346 594.

**PRZETRZĄSACZO** ZGRABIARKA, 7-gwiazdowa, stan dobry, cena do uzgodnienia. Okolice Garwolina. Tel. 507 261 817.

**WIALNIA** w dobrym stanie, cena do uzgodnienia. Okolice Garwolina. Tel. 507 261 817.

**PRZETRZĄSACZO-ZGRABIARKA** pasowa; 2-wirnikowa; Z-518; cena do uzgodnienia; Reducin. Tel. 502 523 094.

**KOMBAJN** Volvo Aktiv 1130 z kabiną, Ryki. Tel. 698 730 829.

**ŁUPARKA** niemiecka do drzewa hydrauliczna10t, silnik 4 KW, prawie nowa, stan idealny. Ryki. Tel. 604 924 765.

**TAŚMOCIĄG** do obornika, stan dobry, okolice Trojanowa. Tel. 508 866 116.

**MASZYNY:** przyczepa jednoosiowa 2m szerokości, kultywator, wóz do ciągnika, gmina Ryki. Tel. 818651264.

**PRZETRZĄSACZ** do siana gwiazdowy i karuzelowy. Ryki. Tel. 503 358 266.

**PRZETRZĄSACZKĘ** do traw; firma Kuhn; 4-gwiazdowa; hydraulicznie składana; cena do uzgodnienia Tel. 798 524 880.

**ROZRZUTNIK** 1-osiowy, dwa wałki, koła 11" stan bdb. Tel. 669 717 566 .

**KOSIARKA** 1,35 / 1,65 m. Tel. 570 530 800.

**OPRYSKIWACZ** 400 litr, pielacz 3 rzędowy. Tel. 570 530 800.

**PRZEWRACARKO** - zgrabiarka na pasy, cena 850 zł. Tel. 693 106 228.

**PRZYCZEPA** samozbierająca polska do zbioru suchego siana, dolny zaczep, stan bdb. Dmuchawa do siana. Tel. 691 976 790.

**ZGRABIARKO** - przewracarka Słoneczko 6 kół, okolice Gończyc. Tel. 692 953 476.

**KOSIARKA** Famarol Słupsk 1.65 w dobrym stanie, pierwszy właściciel, cena 3.000 zł. Żelechów. Tel. 507485634.

**ROZSIEWACZ** nawozu Motyl Pom taśmowy w dobrym stanie, pierwszy właściciel. Cena 2.500 zł. Żelechów. Tel. 507 485 634.

**PRASA** SIMPE rok 2000, wszystko w oryginale, kolor czerwony. Tel. 692 290 910.

**ZGRABIARKA** 6-gwiazdowa na podwójnej ramie, w kolorze szarym. Tel. 692 290 910.

**PRASĘ** WELGER rolującą RP12, produkcja 1990r. stan b.dobry, w oryginale, walcowa. Tel. 692 290 910.

**PŁUG** 5-skib, szer. skiby 35cm. Rozsiewacz nawozów lejek, okolice Ryk. Tel. 669 954 973.

**BECZKOWÓZ** 3000. Tel. 669 432 215.

**TALERZÓWKA** 2x9 Bomet, szer. 2m. Tel. 669 432 215.

**ROZDRABNIACZ** sadowniczy (tłuka) szer. 180cm. Tel. 669 432 215.

**BETONIARKA** 250, Ryki. Tel. 514 229 668.

**OPRYSKIWACZ** sadowniczy 1000 l vento, stan dobry. Lipiny. Tel: 500 570 634

**PRZEWRACARKA** karuzelowa Pająk; cena do uzgodnienia. Borowie Tel: 506 668 445

**KOSIARKA** ROTACYJNA 1.65. Cena do uzgodnienia. Borowie Tel. 506 668 445.

**BECZKOWÓZ** Meprozet Kościan; poj. 2.300 litrów; 1996 r; cena 7.500 zł; Żelechów Tel. 537 013 221.

**PRZYCZEPA** do bel; długość 4,70 na 2.30 metra; cena 5.500 zł; Żelechów Tel. 537 013 221.

## MASZYNY ROLNICZE
### KUPIĘ

**SIEWNIK** poznaniak. przyczepę wywrotkę, śrutownik z mieszalnikiem pasz ssąco-tłoczących. Tel. 882 337 407.

**MASZYNY** rolnicze do remontu i sprawne. Tel: 669 717 566

**GLEBOGRYZARKĘ** lub talerzówkę może być do remontu. Tel: 693 106 228

**PRZEKŁADNIE** od małego ciągnika do napędu maszyny do młocki. Tel. 513 058 255.

**MASZYNY** ROLNICZE, ciągnik, stan obojętny, może być do remontu. Borowie Tel: 506 668 445

**CIĄGNIKI** i prasy belujące w każdym stanie, małe, duże z napędem i bez napędu, każdy stan, prasy metal fach, sipma, welger, carraro, warfama, szybki odbiór. Tel: 535 305 302

## MASZYNY URZĄDZENIA
### SPRZEDAM

**WÓZ** KONNY 20x16; robiony na zamówienie Tel. 507 261 817.

**ŁUPARKA** hydrauliczna do drewna, napędzana silnikiem siłowym 5,5 KW lub pod ciągnik. Ryki Tel. 511 110 818.

**PIECYK** gazowy dwufunkcyjny, używany, działa, cena 500 zł. Ryki. Tel. 721 654 638.

**PIECYK** gazowy 2-funkcyjny , mało używany Liger-Protherm, Dęblin. Tel. 515 326 889.

## MASZYNY URZĄDZENIA
### KUPIĘ

**WIRÓWKA** do miodu na 3 ramki, może być do małego remontu, okolice Ryk. Tel. 693 977 565.

## PRODUKTY I PŁODY ROLNE
### SPRZEDAM

**JAJA** kurze, cena 80 gr. Tel. 663 115 947.

**ZIEMNIAKI** jadalne, sadzeniaki i paszowe, odmiana: irga, catania, vineta, owacja, bellarosa, ignacy, michalina, denar, lord, cena do uzg. Potok. Tel. 607 525 408.

**GORCZYCA,** gwarantowana na wschodzenie, około 350 kg, cena do uzgodnienia. Okolice Garwolina. Tel. 507 261 817.

**SŁOMA** w balotach z pod dachu' cena do uzgodnienia; Rębków Tel. 695902541.

**OWIES,** około 1 tony, okolice Ryk. Tel. 785 668 798.

**ZIEMNIAKI** przemysłowe, cena 20 gr/kg. Tel. 881006929.

**SIANO** w belach, Ryki. Tel. 503 358 266.

**SIANOKISZONKA** w belkach trawa z lucerną z sianych łąk z 2021r. Tel. 889 782 125.

**JAJKA** cena 0,70gr Tel. 663 115 947.

**SIANO** w kostkach. Tel. 605 263 249.

**OWIES.** Tel. 722 041 560.

**ZIEMNIAKI** irga, owacja oraz sadzeniaki wineta, irga, owacja, irys. Rzyczyna. Tel. 692 589 824.

**ŻYTO** 0,5 tony. Tel. 536 874 517.

**GRYKA,** okolice Kłoczewa. Tel. 692 251 139.

eprasa.pl 97c3c30a4f

**KUPIĘ**
**ZBOŻA PASZOWE I KONSUMPCYJNE:**
jęczmień, żyto, pszenicę, pszenżyto, owies
KAŻDEJ JAKOŚCI, RÓWNIEŻ GORSZEJ Z PRZEZNACZENIEM DO GORZELNI
Zapewniam transport i odbiór z gospodarstwa
Płatne po załadunku
518 048 715

**STUDNIE**
Mirosław Izdebski
Dąbrówka Stany 74
✔STUDNIE WIERCONE
✔POMPY CIEPŁA
✔DESZCZOWNIE
✔ODWODNIENIA
608 046 239
504 320 592

Samogoszcz 63
k.Maciejowic
**GRANIS**
tel. 604 253 982, www.GRANIS.pl, granis@interia.pl
• Układanie kostki brukowej
• Niwelacje terenu
• Kręgi betonowe
• Porządkowanie terenu przed i po budowie.

**SKUP ZBÓŻ**
AGRO SKUP
• najwyższe ceny w regionie
• odbiór samochodami z pompą
• odbiór bezpośrednio z pola
• możliwość przechowania zboża w magazynie
724 435 968 665 188 425

**SKUP ZBOŻA**
żyto
pszenżyto
owies
Magazyn Wola Żelechowska
lub odbiór z gospodarstwa
tel. 507 663 425

**SKUP ZBOŻA**
- żyto - owies
- pszenżyto - i inne
Magazyn Żelechów
lub odbiór z gospodarstwa
tel. 508 151 622

**Dotacje rolnicze PROW**
NABORY DO 31 MAJA
- **Premia bezzwrotna na otworzenie lub rozwinięcie firmy** dla rolników ubezpieczonych w KRUS (150-250 tys.)
- **Premia Młody Rolnik** – 150 tys.
- **Małe Gospodarstwa** – 60 tys.

Wypełnianie wniosków. Dojazd do rolników.
795-931-529

**SKUP BYDŁA I CIELĄT**
KONKURENCYJNE CENY
- byki - jałówki - krowy
wysyłam na export
ODBIÓR Z GOSPODARSTWA W KAŻDEJ KONDYCJI
PŁATNOŚĆ GOTOWKĄ LUB SZYBKIM PRZELEWEM
tel. 519 136 146, 506 385 510

**SKUPUJEMY KONIE**
w każdej kondycji
Szybka płatność - dwa dni

519 136 146
506 385 510

**MIESZANKA** zbożowa, Ownia. Tel. 603 768 447.

**SŁOMA** w kostkach, Kawęczyn. Tel. 697 690 051.

**SIANO** w kostkach, okolice Ryk. Tel. 505 988 412.

**PSZENICA** ozima, kilka ton. Przykwa. Tel. 663 855 914.

**ORZECHY** włoskie, cena producenta. Ryki. Tel. 660 518 369.

**SADZONKI** MALINY w doniczkach p-9 ukorzenione 400 szt. Ryki. Tel. 602 701 948.

**POMIDORY,** sadzonki, około 200 krzaków, różne rodzaje - malinowy olbrzym, malinowy ożarowski, koraliki, żółte i inne, cena 1,50 zł/szt. Tel. 517 321 105.

**ZIEMNIAKI** jadalne, bez nawozów, sadzonych na własne potrzeby, pozostało około 300 kg. Ryki. Tel. 506 182 271.

**SIANO** i słoma. Stara Rokitnia. Tel. 665 065 753.

**SIANO** w dużych belach; pierwszy pokos 2021; pogodne; cena 80 zł/ szt.; większa ilość; okolice Latowicza Tel. 509 455 007.

## PRODUKTY I PŁODY ROLNE
### KUPIĘ

**SKUP** ZBÓŻ - owies, jęczmień, pszenica, groch, pszenżyto, możliwy odbiór. Tel. 519 136 146.

**SKUP** zbóż w Ułężu, możliwość odbioru z gospodarstwa. Wysokie ceny i szybkie płatności. Tel. 608 418 257

## AGD RTV
### SPRZEDAM

**WYCISKARKA;** nowa; wolnoobrotowa; Cena 1500 do negocjacji. Okolice Miastkowa Tel. 504 097 186.

**TELEWIZORY** 43''; 50''; 55''; 4k; smart T2; niedrogo; z gwarancją. Tel. 507 253 977 lub 25 682 35 33

**LODÓWKO** ZAMRAŻALKA firmy BEKO o wymiarach 58x185x57 cm, kolor biały, stan dobry, zamrażalka 3 szuflady, Tanio. Ryki. Tel. 663 790 523.

**BOJLER** elektryczny i podłączenie CO; 120l; 2 płaszczowy; cena do uzgodnienia; Oronne Tel. 509 254 475.

**PRALKA** automat sprzedam lub zamienię na pralkę wirówkę. Tel. 513 058 255.

**ZMYWARKA** do naczyń Electrolux, okolice Trojanowa. Tel. 501 038 341 / 694 744 098.

## KOMPUTER
### SPRZEDAM

**RUTER** Asus RT-AC 750 nowy nieużywany, cena 95 zł. Ryki. Tel. 660 564 013.

## MEBLE
### SPRZEDAM

**WYPOSAŻENIE** salonu - wypoczynek: kanapa 3-osobowa z funkcją spania, kanapa 2-osobowa, sofa 1-osobowa, pufa; ława okrągła szklana, dywan. Wszystko w kolorze pomarańczowo-beżowym, stan bdb, cena 1.200 zł. Tel. 604 625 516.

**ŁAWA** brązowa, wym. 110x65, cena 70 zł. Ryki. Tel. 695 255 830.

**SZAFA** stara, ubraniowa 3drzwiowa. Nr tel. 691 197 930

## BUDOWLANE
### SPRZEDAM

**TARCICA** sosnowa, dębowa sucha, kantówka strugana, listwa przypodłogowa, parapety, stopnie schodowe, sztachety, tarcica strugana. Korytnica 101 A. Tel. 607 607 700.

**STOPNIE** dębowe 31x4x100 -110 cm, cena 85 zł/mb + vat, dostępne 50 szt. Korytnica 101 A. Tel. 607 607 700.

**LISTWA** przypodłogowa dąb, 20x45 mm cena 5 zł/mb. dostępne 1000mb. Korytnica 101A. Tel. 607 607 700.

**PARKIET** jesion 5x25 cm gr. 22mm, dostępność 100 mkw, cena 75 zł/mkw. Korytnica 101A. Tel. 607 607 700.

**DESKA** elewacyjna, podłogowa 64 zł/mkw, gr. 20mm, dostępne 400 mkw, Korytnica 101 A. Tel. 607 607 700.

**DESKA** podłogowa elewacyjna74 zł / mkw, gr. 31mm, dostępne 300 mkw. Korytnica. Tel. 607 607 700.

**PIEC** na eko-groszek nowy na gwarancji, użytkowany półtora roku, szer. 51cm wys. 1,50m wraz z koszem szer. 1,04m zasyp 150 kg. Podebłocie. Tel. 667 495 008.

**CEGŁA** biała potrójna, cena 3,50 zł. Ryki. Tel. 514 229 668.

**ZLEWOZMYWAK** 2-komorowy z ociekaczem po prawej str. stal nierdzewna, cena 70 zł do neg. Dęblin. Tel. 691 197 930.

**KUCHNIĘ** węglową; rozebraną - drzwiczki, fajerki, blachy; kompletna. Sulbiny. Cena do uzgodnienia Tel. 798 440 749.

**BALE** dębowe grubość 5cm sezonowane. Tel. 783 552 038.

**BLACHA** czarna, 12 mm 1500x3000; cena 6,50 zł/kg; Maciejowice Stawex Tel. 888 302 303 lub 25 614 50 69.

**SŁUPKI** z rur, kątowników, ceowników; cena 5 zł/kg; Maciejowice Stawex Tel. 888 302 303 lub 25 614 50 69.

**CEOWNIKI** zimnogięte 25x25x2; cena 9 zł/mb; Maciejowice/Ryki Stawex Tel. 888 302 303 lub 502 280 793.

**PROFIL** 120x100x4; nowy; 12 mb i 6 mb; 110 zł/mb; TANIO; Maciejowice Stawex Tel. 888 302 303 lub 25 614 50 69.

**RUSZTOWANIA** warszawskie; nowe 90zł/szt; Maciejowice/Ryki Stawex Tel. 888 302 303 lub 502 375 285.

**PRĘTY** żebrowane; średnica12; 85 zł/szt; Ryki Stawex Tel. 888 302 303 lub 502 375 285.

**BLACHA** czarna, 3 mm; 2x4,1m; cena 200 zł/m2; Maciejowice Stawex Tel. 888 302 303 lub 502 375 285.

**CEOWNIK** zimnogięty 20x20x2; cena 8zł/mb; 6,90 zł/kg Maciejowice Stawex Tel. 888 302 303 lub 600 126 019.

**SŁUPKI** ogrodzeniowe; ocynkowane; 60x40; cena 10zł/mb; Maciejowice Stawex Tel. 888 302 303 lub 600 126 019.

**CEOWNIKI** zimnogięte; 100x50x3; 107x50x3; cena 45zł/mb; Maciejowice Stawex Tel. 888 302 303 lub 502 375 285.

**PROFILE** ocynkowane; nowe; 100x20 za pół ceny; dobre na poziome ogrodzenia; cena 15 zł/mb; Maciejowice Stawex Tel. 888 302 303 lub 502 375 285.

**STEMPLE** budowlane o długość 2,8m. 100 szt. cena 8,5 złszt. Ryki. Tel. 605 786 305.

**DESKI** sosnowe 1 i 1,5 cala. Tel. 669 432 215.

**OBRZEŻA** chodnikowe z demontażu Jadar brąz wym. 100x25x8 cm około 40 szt. cena 8 zł/szt. Leopoldów. Tel. 603 585 108.

**BRAMA** jednoskrzydłowa 2,80 x150 metalowa, cena 200 zł. Ryki. Tel. 693 979 235.

**RURA** OCYNKOWANA nowa, pocięta na kawałki dł. 2m, średnica fi.50 fi.55, fi.60 mm, Ryki. Tel. 663 238 782.

**STEMPLE** budowlane sosnowe, 100 sztuk, długość 2,8 m, większość nowych, 1/3 używanych, stan bardzo dobry, prawidłowo przechowywane, odbiór Dębówka gm. Trojanów. Tel: 784 820 595

## BUDOWLANE
### KUPIĘ

**BALE** i deski dębowe. Tel. 693 106 228.

## ZWIERZĘTA
### SPRZEDAM

**KLACZ** 2 lata, ładnej budowy, bardzo spokojna, do dalszej hodowli. Tel. 517 134 289.

**INDYKI** odchowane, białe, rasa ciężka. Tel. 691 189 932.

**KROWA** na wycieleniu w maju. Kaczory. Tel. 783 525 405.

**PRAWO SPADKOWE**
• Dziedziczenie
• Testamenty
• Zachowki
• Nabycie spadku
ul. Kazimierzowska 122
Siedlce
(naprzeciwko sądu)
ZADZWOŃ: 25 740 99 97 Dyskrecja GWARANTOWANA!

eprasa.pl 97c3c30a4f

**JAŁÓWKA** wysoko cielna, jałówka ładna i spokojna. Tel. 505 269 561.

**PROSIAKI** 8 sztuk. odrobaczone i zarejestrowane. Cena 600 zł/para. Tel. 667 264 315.

**CIELAKI,** okolice Ryk. Tel. 727 431 684.

**KROWY** mleczne 9 szt. likwidacja gospodarstwa, okolice Ryk. Tel. 721 214 656.

**KOZA** dojąca mleko. Leopoldów. Tel. 722 343 317.

**KURY** nioski 70-tygodniowe, niosące. Cena 15 zł/szt. Tel: 509 348 264

**JAŁÓWKA** zacielona termin wycielenia lipiec, okolice Ryk. Tel. 609 334 333.

**DWIE** krowy mleczne. Cena do uzgodnienia. Tel. 606 181 345

## ZWIERZĘTA
### KUPIĘ

**BYDŁO** na ubój z konieczności, pozaklasowe. Tel: 669 955 409

## ZWIERZĘTA
### ODDAM

**PIESEK** 1 rok czarno-biały, wysoki, wiązany do pilnowania posesji. Swaty. Tel. 604 385 965.

**KOTKI** - oddam śliczne małe kotki w dobre ręce, 3 szt. Ok. Ryk. Tel. 690 974 171.

## RÓŻNOŚCI
### SPRZEDAM

**WIÓRY** suche, cena 30 zł/mp. Tel. 607 607 700.

**DYWANY** 2 sztuki, żyrandole 3 sztuki, akcesoria łazienkowe(owalne lustro, wieszaki na ręczniki, kosz na śmieci itp.), oddam za symboliczną kwotę. Tel. 517 321 105.

**ROWERY** damski i męski; cena za komplet 300 zł; okolice Garwolina Tel. 691864622.

**DRZEWO** olchowe w całości, okolice Kłoczewa. Tel. 785 668 798.

**GARNITUR** czarny w bardzo dobrym stanie firmy Giacomo Conti o wym. 176/88/82, cena 90 zł. Ryki. 100. Tel. 694 452 473.

**STAROCIE:** maszyna pedałowa do szycia ze stolikiem, piecyk żeliwny koza, chodniki tkane ręcznie, narzuty, wełniane, narzędzia, sprzęt agd, meble, szkło, ceramika, porcelana, obrazy, książki, gazety, militaria, lampy naftowe i inne. Dęblin. Tel. 663 647 909.

**KASA** pancerna, wys. 125cm, szer. 50cm, gł. 50cm, cena 1500zł. Dęblin. Tel. 691 197 930.

**ZEGAR** stary, ścienny, niesprawny. Żelazko stare. Dęblin. Tel. 691 197 930.

**GAŁĘZIE** sosna , dąb i inne. Tel. 693 034 704 .

**ROWER** w dobrym stanie; mało używany; nazwa „Wiktoria"; koła 26"; polska produkcja. Cena do uzgodnienia; Okolice Pilawy Tel. 506 029 436.

**DREWNO** opałowe różne. Tel. 602 264 122.

**HUŚTAWKA** masywna, stół ogrodowy, plus dwie ławy komplet, nowe. Tel. 602 264 122.

**WÓZEK** inwalidzki elektryczny, okolice Ryk. Tel. 881 058 326.

**PODKŁADY** kolejowe drewniane, 14 szt. cena 30 zł. Białki Dolne. Tel. 606 857 951.

## RÓŻNOŚCI
### KUPIĘ

**DĘBINA osice brzozę na pniu lub ścięta. Tel. 607 219 517.**

**DESKI** dębowe i jesionowe, sezonowane lub świeżo po przetarciu. Cena do uzgodnienia. Tel. 724 111 549.

**DĘBY** ścięte lub na pniu, okolice Nowodworu i Ryk, cena do uzgodnienia. Tel. 724 111 549.

**ZIEMIĘ** rolną kupię, Ryki i okolice. Tel. 603 488 323.

## RÓŻNE

**Przyjmę** GRUZ, GLINE, ZIEMIE. Oszczywilk. Tel. 514 992 553.

## PRACA
### DAM

**Firma** MISTAL Michał Marciniak poszukuje pracowników na stanowisko: Tokarz, Frezer, Operator obrabiarek CNC, spawacz TIG MIG. Praca w godz. 7-15, umowa o pracę, praca w Stężycy. Kontakt w godz. 8-17. Tel. 790 332 583.

**SKLEP** sieci Lewiatan zatrudni sprzedawcę na stoisko mięsno - wędliniarskie oraz obsługę kasową, umowa o pracę. Tel: 503 188 820

**PRACA** w zakładzie przetwórstwa tworzyw sztucznych w Pilawie koło Garwolina. Oczekujemy kultury osobistej, chęci do pracy, braku nałogów. Zapewniamy przyuczenie w niezbędnym zakresie. Możliwość awansu. Tel: 227 421 480

**MĘŻCZYZN** w gospodarstwie sadowniczym; z zakwaterowaniem; Sobienie-Jeziory; więcej szczegółów telefonicznie Tel. 602 357 597.

**PRACA** dla kierowcy C+E na autotransporterach. Wysokie zarobki. Stałe trasy, baza w Rykach. Możliwość przyuczenia. Tel: 601 457 475

**ZATRUDNIĘ** stolarza lub pomocnika stolarza, do pracy w Zakładzie Stolarskim na terenie Garwolina. Praca jednozmianowa, poniedziałek- piątek. Tel: 509 313 534

**DAM** pracę jako doradca handlowy ds. odnawialnych źródeł energii. Wysokie zarobki, bonusy, szkolenia od podstaw, biuro Garwolin, może być jako dodatkowa praca. Mile widziani maturzyści. Marcin, tel: 506 583 063

**Zatrudnię** przy pracach wykończeniowych z doświadczeniem. Ryki. Tel. 790 375 712.

**DAM** pracę na budowie. Tel. 668 029 769.

**Przyjmę** pomocnika w tartaku. Tel. 790 219 819.

**FIRMA** sprzątająca poszukuje do pracy osoby sprzątaczki. Sprzątanie biur i pomieszczeń biurowych. Praca od poniedziałku do piątku, weekendy i wszystkie święta wolne. Mile widziana osoba ucząca się zaocznie. Tel. 692 315 300.

**Zatrudnię** pracownika fizycznego na stałe lub dorywczo, uczciwe wynagrodzenie. Dęblin. Tel. 501 316 158.

**ZATRUDNIĘ** spawacza, możliwość zdobycia uprawnień, stała umowa, praca na terenie Garwolina, Siedlec, Warszawy. Możliwość zatrudnienia w Niemczech. Tel: 502 690 419

**ZATRUDNIĘ** ekspedientkę do pracy w sklepie spożywczym w Maciejowicach. Praca w systemie zmianowym na pełny etat, umowa o pracę. Proszę o przesłanie CV na adres e-mail: elzbietakusmierska16@gmail.com

**PRZYJMĘ** do pracy przy elewacjach i innych pracach ogólnobudowlanych, praca od zaraz, wszelkich informacji udzielę telefonicznie. Tel: 601 865 249, Marek

**ZATRUDNIĘ** szwaczki maszynowe, osoby posiadające umiejętność szycia na maszynie. Oferuję stałą pracę w oparciu o umowę o pracę. Wynagrodzenie miesięczne. Tel: 509 350 719

**ZAKŁAD** krawiecki zatrudni prasowaczki, osoby do prasowania. Mile widziane doświadczenie w pracy na podobnym stanowisku. Stałe godziny pracy. Wynagrodzenie miesięczne. Umowa o pracę. Tel: 509 350 719

## USŁUGI

**ZŁOTA** RĄCZKA Artur - bieżące naprawy domowe, małe i duże remonty, podłączanie urządzeń elektrycznych, gazowych i sanitarnych, poddasza, elewacje, glazura, terakota, instalacje elektryczne i hydrauliczne, malowanie agregatem, uprawnienia SEP. Tel. 501 038 391.

**USŁUGI:** Wycinka drzew i krzewów itp. Koszenie zieleni i nieużytków. Prace ogrodowo-podwórkowe. Drobne naprawy i remonty. Tel. 500 463 989.

**BALUSTRADY ZE STALI NIERDZEWNEJ. Tel. 504 345 000.**

**USŁUGI** remontowo-budowlane: instalacje wod-kan, instalacje elektryczne, zabudowami G-K, sufity podwieszane, burzenie i budowa ścian działowych, układanie płytek i glazury, przeróbki. Tel: 513 082 046

**USŁUGI** piaskowania (oczyszczania strumieniowego ściernego) elementów metalowych ze starych powłok jak i korozji, atrakcyjne ceny. Tel. 607 108 792.

**DOCIEPLENIA,** elewacje, odnawianie elewacji - mycie, odgrzybianie, malowanie. Tel: 570 142 800

**ALARMY,** kamery, domofony, montaż systemów alarmowych, kamer IP z podglądem na telefonie; widedomofony, domofony, kontrola dostępu; automatyka domowa; okablowanie domów, biur, hal. Tel: 511 483 828

**ANTENY** RTV-SAT montaż anten satelitarnych i naziemnych, sprzedaż urządzeń i okablowania, montaż anten satelitarnych i DVB-T, zbiorcze systemy antenowe. Tel: 511 483 828

**POŻYCZKA** na nagły wydatek gotówka do rąk lub na konto, szybka decyzja pożyczkowa, z dostawą do domu, bez zbędnych formalności, w każdy dzień tygodnia od godziny 8 do 20. Tel: 509 596 794

**KRET** przeciski pod drogami, kostką, przyłącza. Technologie bez wykopowe do: przyłączy energetycznych, przyłączy światłowodowych, przyłączy wodnych, przyłączy gazowych. Tel: 511 483 828

**USŁUGI** mini koparką, wykopy pod instalacje teletechniczne, przyłącza (elektryczne, gazowe, wodne), fundamenty, odwodnienia i nawodnienia. Tel: 511 483 828

**AUTO SERWIS. Naprawy główne i bieżące. Diagnostyka komputerowa. Wymiana płynów i oleju. Izdebno. Tel. 572 842 536 lub 797 795 893 .**

**OCIEPLANIE** natryskowe pianowanie pianą pur - poddasza, stropy, ściany, firma z 15-letnim doświadczeniem szuka zleceń. Tel. 695 725 656

**FIRMA** usługi remontowo - budowlane Rafał Gacura oferuje usługi budowlane: roboty ziemne, szalowanie, betonowanie, więźby dachowe, docieplenie dachów pianą pur, wykończenia wnętrz, prace zewnątrz bud. Tel: 695 725 656

**MALOWANIE** wnętrz. Tel: 666 810 503, Garwolin

## TOWARZYSKIE

**Mam** tylko jedno serce Tobie oddać chcę. Ono dla Ciebie jest. Wdowiec; 50 lat; ciepły; miły; uczuciowy; pozna Panią na dalszą drogę życia. Tel. 518 255 651.

## ODDAM
### ZA DARMO

**SŁOMA** prasowana, tanio, Rokitnia. Tel. 535 020 560.

**ZATRUDNIĘ** osoby na stanowiska:

**TOKARZ - FREZER**
**OPERATOR MASZYN CNC**

*Firma zajmuje się produkcją konstrukcji stalowych.*

**Praca w Rykach. Tel. 660 425 587**

Centrum napraw powypadkowych PGArt Motors wchodzi w skład grupy Emil Frey Polska która zarządza w Polsce kilkunastoma autoryzowanymi punktami dealerskimi pod markami: Bawaria Motors, MB Motors, Lion Motors, City Motors, Bohemia Motors. PGArt Motors to nowoczesne centrum napraw powypadkowych, które obejmuje blacharnię i lakiernię: 12 stanowisk, w tym stanowiska do napraw karoserii aluminiowych, komory lakiernicze oraz 5 stref przygotowawczych. Posiada certyfikację BMW, Skoda i Mercedes-Benz.

# Blacharz Samochodowy

**Miejsce pracy: Janki koło Warszawy**

Twój zakres obowiązków:
- Samodzielne wykonywanie napraw blacharskich pojazdów marek Mercedes Benz i BMW;
- Rozbrajanie i uzbrajanie samochodów, przygotowanie samochodu do naprawy;
- Wykonywanie pomiarów karoserii przed i po naprawie blacharskiej;
- Przygotowywanie opisów i oględzin uszkodzonych samochodów;

Nasze oczekiwania:
- Doświadczenie zawodowe w zakresie wykonywania napraw blacharskich;
- Umiejętność pracy w zespole;
- Prawo jazdy kat. B i zainteresowanie branżą motoryzacyjną;

To oferujemy:
- Umowę o pracę i 40 godzinny tydzień pracy;
- Atrakcyjne wynagrodzenie: 8 500 – 12 000 brutto;
- Bardzo dobre warunki pracy w nowoczesnym serwisie blacharsko-lakierniczym;
- Możliwość zdobywania doświadczenia w gronie ekspertów i pasjonatów;
- Możliwość uzyskania dyplomu certyfikowanego blacharza BMW lub Mercedesa;
- Zniżkę na opiekę medyczną i ubezpieczenie grupowe oraz dofinansowanie do karty sportowej.

**Osoby zainteresowane prosimy o przesłanie CV na adres: rekrutacja@emilfrey.pl lub o kontakt telefoniczny: 661 304 037**

epaka.pl 97c3c30a4f

# I Rodrigo Alejandro Ibanez nie pomógł

**Wisła Maciejowice wracała z Otwocka z trzema punktami. To siódme zwycięstwo w sezonie podopiecznych Piotra Szymańskiego**

Wisła Maciejowice wracała z Otwocka z trzema punktami. To siódme zwycięstwo w sezonie podopiecznych Piotra Szymańskiego

Nasi po niespełna pół godzinie gry wygrywali różnicą dwóch goli. Prowadzenie dał Damian Mirowski, który wykorzystał zagranie od Damiana Barana. Po chwili asystował Marcin Mańkowski, a do siatki trafił Michał Piechota. - *Mieliśmy dwie wyborne sytuacje na podwyższenie i zamknięcie meczu za sprawą Mirowskiego i Michała Olka, lecz ich nie wykorzystaliśmy. W końcówce pierwszej połowy przyszło rozluźnienie i straciliśmy dwie identyczne bramki, które zdobył Rodrigo Alejandro Ibanez* - mówi szkoleniowiec.

Gospodarze objęli prowadzenie po kwadransie drugiej połowy. - *Zespół zareagował znakomicie. Odpowiedzieliśmy bramką po indywidualnej akcji dobrze dysponowanego Mańkowskiego i dograniu do Mirowskiego, który tylko dopełnił formalności* - dodaje. Niedługo później Dariusz Pogoda obejrzał drugą żółtą, a w konsekwencji czerwoną kartkę. Po minucie za faul na naszym z boiska został wygoniony Dominik Cwalina. - *Postawiliśmy kropkę nad „i" po akcji Mańkowskiego, który wbiegł w pole karne i trafił do celu. Cieszymy się z punktów i gramy dalej* - dodaje Szymański.

**KOLEJNY MECZ W SOBOTĘ**

Mecz 26. kolejki zespół z Maciejowic rozegrał 10 kwietnia. Wówczas Wisła przegrała u siebie 1:2 z Victorią Sulejówek. Najbliższy mecz już w sobotę. Nasi zmierzą się na wyjeździe ze Złym Warszawa.

**mp**

| | |
|---|---|
| **Vulcan Wólka Ml.** | **3 (2)** |
| **Wisła Maciejowice** | **4 (2)** |

**Bramki:** Ibanez 35', 38', Jackowski 59' - Mirowski 23', 78', Piechota 29', Mańkowski 87'
**Wisła:** Woźniak - Goliszewski, Włodarczyk, Cyrta, Sitnik, Mańkowski (90+1 Kwaśniak), Olek (55' Dymiński), Gazda (46' Pogoda), Piechota, Baran, Mirowski
**Czerwone kartki:** Cwalina 84', za faul - Pogoda 83', za dwie żółte kartki

# Wilga II wiceliderem!

**Znakomity wynik osiągnęli piłkarze Marcina Żaka. Zwycięstwo 2:1 z Advit Wiązowna pozwoliło im przeskoczyć rywala w walce o awans**

Już pierwsza akcja garwolinian dała prowadzenie. Wyrzut z autu Evana Cole trafił w pole karne do Adriana Płatka, który po przyjęciu futbolówki obrócił się z obrońcą na plecach i uderzył płasko w boczną siatkę. Po niespełna kwadransie drugiej części gospodarze podwyższyli. Prostopadłą piłkę otrzymał Kacper Kowalczyk, który minął obrońcę i wyłożył futbolówkę na ósmy metr do Adriana Szczepka.

- *Klasa Okręgowa? Na razie skupiamy się na kolejnym meczu ligowym, który odbędzie się w środę i nie wyglądamy za daleko w przyszłość. Zobaczymy co przyniesie czas. Mecz w pierwszej połowie był bez większych sytuacji bramkowych pod jedną i drugą bramką. Gra toczyła się bardziej w środku boiska. Druga część to większa dominacja naszej drużyny, która zdołała podwyższyć. Mieliśmy jeszcze strzał w poprzeczkę z 30 metrów Kowalczyka. Po drugim golu cofnęliśmy się i graliśmy z kontry, które przyniosły trzy bardzo dobre okazje. Niestety Dominik Jarek i Szymon Tracz przegrali sytuacje z bramkarzem gości* - mówi Damian Żak, zawodnik Wilgi II Garwolin.

**TEORETYCZNIE ŁATWO**

Przed Wilgą II dwa spotkania. W środę wybrańcy Marcina Żaka zmierzą się u siebie z Kamionkiem Warszawa. W sobotę pojadą do Otwocka na bój w Vulcanem Wólka Mlądzka. Rywale zajmują niższe miejsca w tabeli. Garwolinianie nie mogą się potknąć, jeśli chcą awansu do Klasy Okręgowej.

**mp**

| | |
|---|---|
| **Wilga II Garwolin** | **2 (1)** |
| **Advit Wiązowna** | **1 (0)** |

**Bramki:** Płatek 1', Szczepek 58' - Wesołowski 72'
**Wilga II:** Shpakivskyy - Pyra, Popiołek (46' Sz. Rękawek), Szczepek, Cole (46' K. Winek), Kowalczyk, Trzaskowski, (88' Tracz) Piętka (46' Jarek), Wojtaś (78' Redka), Domarecki, Płatek

## Meloyan i Gac w kadrze Polski

Artur Meloyan ma szansę na debiut w dorosłej reprezentacji Polski w beach soccerze

**Selekcjoner reprezentacji Polski w beach soccerze Tomasz Wydmuszek ogłosił listę powołanych na zgrupowanie i dwumecz z Czechami. Nie brakuje zawodników z naszego terenu**

Biało-czerwoni 28 i 29 maja zmierzą się Pradze. Wśród wyróżnionych znaleźli się: Filip Gac oraz Artur Meloyan. Pierwszy z nich występuje w rezerwach Wilgi Garwolin. Meloyan sporadycznie trenuje z Orłem Unin, a na piasku gra w ekipie Boca Gdańsk.

- *Dla mnie powołanie znaczy bardzo dużo. Jestem po kontuzji i na pewno te dwa zgrupowania przed sezonem pomogą mi szybko wrócić do formy. Ostatni raz na kadrze seniorów byłem podczas zgrupowania w Warszawie na początku maja tego roku. W reprezentacji młodzieżowej rozegrałem pięć meczów. W seniorach czekam na debiut* - mówi zawodnik, którego mama jest Polką, a tata pochodzi z Armenii. - *Grając w młodzieżowej kadrze Polski czułem dumę reprezentowania naszego kraju i dużą satysfakcję z gry z orzełkiem na piersi* - dodaje zawodnik, który urodził się i wychował w Garwolinie.

**mp**

# Głaszczka blisko minimum do Jerozolimy

**Najlepszy skoczek w dal Wilgi Garwolin Szymon Głaszczka walczy o minimum wynikowe uprawniające do startu w tegorocznych Mistrzostwa Europy Juniorów Młodszych, które odbędą się w Jerozolimie**

Nasz skoczek ma jeszcze cały miesiąc, by wywalczyć paszport na tę arcyważną dla niego imprezę

IAAF, czyli Międzynarodowa Federacja Lekkiej Atletyki ustaliła to minimum na 7.00 m, natomiast Polski Związek Lekkiej Atletyki podniósł go na 7 m 15 cm. Szymon, który posiada rekord życiowy 7.10 m uzyskał na Lidze Lekkoatletycznej w Warszawie rezultat 7.07 m, a w najlepszej próbie - 7.14 m , niestety przy zbyt sprzyjającym wietrze, przekraczającym 2 m/s i zajął w tej imprezie pierwsze miejsce, ale był niepocieszony.

Nasz skoczek ma jeszcze cały miesiąc, by wywalczyć paszport na tę arcyważną dla niego imprezę, ale ta świadomość nieco paraliżuje i nie zawsze sprzyja wykonaniu bardzo dobrych technicznie skoków.

Cała sekcja lekkoatletyczna Wilgi wraz z trenerem Stanisławem Busztą trzyma kciuki i wierzy, że to się naprawdę uda.

**ZWYCIĘSTWA BORKOWSKIEJ I SIKORY**

Pozostali zawodnicy uzyskali w Warszawie również bardzo dobre rezultaty. 18-letnia Aleksandra Borkowska zajęła w biegu na 1500 m trzecie miejsce i uzyskała obiecujący czas 5.07.74 s.

Wiktor Sikora w tej samej grupie wiekowej ustanowił w pchnięciu kulą 5 kg nowy rekord życiowy - 14.00 m, a następnie w rzucie dyskiem 1.5 kg uzyskał 45.86 m, czym wypełnił normę na II klasę sportową i oczywiście triumfował w obu rzutowych konkurencjach. W tabelach ogólnopolskich PZLA zajmuje obecnie 13 miejsce w pchnięciu kulą i 12 miejsce w rzucie dyskiem i jest niemal pewien startu w tych konkurencjach w tegorocznych finałach Ogólnopolskiej Olimpiady Młodzieży, która odbędzie się w Bielsku Białej.

**mp**

sprzedaż! 97 [illegible]

**KLASA B**

**WYNIKI 22. KOLEJKI**

| | |
|---|---|
| Amur - Sokół | 0:4 |
| City II - Puznówka | 0:5 |
| Korona II - Nadstal | 0:1 |
| Orzeł II - Sobienie | 2:0 |
| Champion - Orzeł | 0:3 (wo) |
| Amigos - pauza | |
| Glinianka - pauza | |

**TABELA**

| | | | |
|---|---|---|---|
| 1. Orzeł II | 20 | 52 | 80:24 |
| **2. Orzeł** | **18** | **43** | **65:11** |
| 3. Sokół | 18 | 39 | 52:23 |
| 4. KS Sobienie | 18 | 32 | 41:30 |
| **5. Amur** | **19** | **29** | **45:49** |
| **6. KS Puznów.** | **18** | **29** | **44:34** |
| 7. Amigos | 18 | 26 | 33:33 |
| 8. Korona II | 19 | 26 | 42:34 |
| 9. Nadstal | 18 | 21 | 26:42 |
| 10. KS Glinianka | 19 | 11 | 28:58 |
| 11. City II | 19 | 6 | 20:113 |
| 12. Champion | 20 | 13 | 25:50 |

**NASTĘPNA KOLEJKA**

**28/29.05**

Orzeł Parysów - Orzeł II Baniocha (niedz., godz. 13:00), Nadstal Krzaki Czaplinkowskie - Amur Wilga (niedz., godz. 17:00), Sokół Kołbiel - KS Puznówka (sob., godz. 17:00), Amigos Warszawa - KS Glinianka, KS Sobienie Jeziory - Korona II Góra Kalwaria, City II Wilanów - pauza

**KLASA A (WARSZAWA)**
**WYNIKI 25. KOLEJKI**

| | |
|---|---|
| Wilga II - Advit | 2:1 |
| Promnik - Ząbkovia II | 3:1 |
| Vulcan - Wisła M. | 3:4 |
| Drukarz II - Józefovia | 2:2 |
| Zły - Wisła Dz. | 2:3 |
| Kamionek - Bór | 3:0 (wo) |
| Victoria II - EsKadra - przeł. | |
| Olimpia - pauza | |

**MECZ ZALEGŁY**

| | |
|---|---|
| EsKadra - Advit | 3:4 |

**TABELA**

| | | | |
|---|---|---|---|
| 1. Victoria II | 23 | 53 | 61:30 |
| **2. Wilga II** | **23** | **50** | **66:47** |
| 3. Advit | 24 | 49 | 94:40 |
| **4. Promnik** | **24** | **49** | **62:37** |
| 5. Ząbkovia II | 23 | 46 | 88:36 |
| 6. Wisła Dz. | 24 | 38 | 62:47 |
| 7. Drukarz II | 23 | 33 | 55:58 |
| 8. Zły | 23 | 31 | 42:36 |
| 9. Olimpia | 23 | 28 | 41:53 |
| **10. Wisła M.** | **24** | **25** | **43:68** |
| 11. Vulcan | 23 | 24 | 32:45 |
| 12. Kamionek | 24 | 24 | 34:102 |
| 13. EsKadra | 22 | 23 | 45:62 |
| 14. Józefovia II | 24 | 20 | 36:62 |
| 15. Bór | 23 | 15 | 27:65 |

**NASTĘPNE KOLEJKI**

**25.05.**

Wilga II Garwolin - Kamionek Warszawa (godz. 18:00), Ząbkovia II Ząbki - Advit Wiązowna, EsKadra Warszawa - Zły Warszawa, Wisła Dziecinów - Drukarz II Warszawa, Józefovia II Józefów - Olimpia Warszawa, Bór Regut - Vulcan Wólka Mlądzka 0:3 (wo), Promnik Łaskarzew - pauza, Wisła Maciejowice - Victoria II Sulejówek 1:2 (mecz rozegrany 10 kwietnia)

**28/29.05.**

Advit Wiązowna - Promnik Łaskarzew (sob., godz. 14:00), Vulcan Wólka Mlądzka - Wilga Garwolin (sob., godz. 17:00), Zły Warszawa - Wisła Maciejowice (sob., godz. 16:30), Olimpia Warszawa - Wisła Dziecinów, Drukarz Warszawa - EsKadra Warszawa, Kamionek Warszawa - Ząbkovia II Ząbki, Victoria Sulejówek - Bór Regut 3:0 (wo), Józefovia II Józefów - pauza

# Promnik ograł Ząbkovię II

**Piłkarze z Łaskarzewa wrócili na zwycięską ścieżkę. Podopieczni Rafała Głąbickiego przed tygodniem przegrali 1:3 z Wilgą II Garwolin. W weekend w takich samych rozmiarach pokonali Ząbkovię II Ząbki i wskoczyli na czwarte miejsce w tabeli**

Gracze Promnika świętujący szesnastą wygraną w sezonie. Na dole debiutant - 15-letni Jan Nowak

Od początku meczu nasz zespół przejął inicjatywę i prowadził grę. - *Posiadaliśmy piłkę, a goście głównie w pierwszej odsłonie za nią biegali. W 11 minucie mieliśmy rzut wolny z okolic 25 metrów od bramki. Świetny strzał Alberta Siembory lecący w samo okienko bramki fenomenalnie obronił bramkarz Ząbkovii, a dobitka Grzegorza Grabowca poszybowała ponad bramką. Chwilę później groźny strzał zza pola karnego oddał Albert Kondej, jednak i tym razem bramkarz był na posterunku* - mówi szkoleniowiec.

Wynik otworzył Albert Siembora, który otrzymał świetne prostopadłe podanie od Emila Kozikowskiego. Napastnik Promnika przerzucił piłkę nad bramkarzem, a później dopełnił formalności. Nie minęły dwie minuty, a nasz zespół podwyższył. Po podaniu od Huberta Świdra, Siembora pewnym strzałem w długi róg bramki zdobył swoją 23 bramkę w tym sezonie. Po chwili dośrodkowanie Kondeja minimalnie minęło Alota. W kolejnej akcji łaskarzewianie mieli powody do radości. W 43 minucie na uderzenie zza pola karnego zdecydował się Emil Kozikowski, jego strzał odbił jednak bramkarz, który wobec dobitki Dominika Alota był już bezradny.

Początek drugiej połowy to nieco inny obraz gry. Goście postanowili wyjść wyżej i odważniej. - *Początkowo nasz zespół miał problem z rozegraniem piłki, a goście przejęli inicjatywę z której jednak niewiele wynikało* - dodaje trener.

W 58 minucie goście zdobyli bramkę, która w ostatecznym rozrachunku okazała się jedynie bramką honorową. W 72 minucie gospodarze mieli stuprocentową okazję. Siembora zdecydował się sam skończyć akcję, zamiast zagrać do lepiej ustawionego Kondeja, który miałby przed sobą pustą bramkę. Strzał Siembory obronił bramkarz.

**DEBIUT 15-LATKA!**

Szkoleniowiec nie bał się postawić na debiutanta między słupkami. Szansę otrzymał Jan Nowak. Zawodnik urodzony 20 maja 2007 roku spisał się bardzo dobrze w spotkaniu z czołową ekipą Klasy A. - *Wielkie gratulacje za debiut dla Jana Nowaka. Debiut należy uznać za udany. Drużyna wygrała spotkanie, a Janek pewnie spisywał się podczas całego meczu. Prawdopodobnie Janek stał się najmłodszym bramkarzem w historii rozgrywek, ponieważ wymagany wiek 15 lat osiągnął dopiero dzień przed spotkaniem* - mówi Rafał Głąbicki, opiekun Promnika.

**mp**

**Promnik Łaskarzew 3 (3)**
**Ząbkovia II Ząbki 1 (0)**

**Bramki:** Siembora 35', 37', Alot 43' - Zaks 58'
**Promnik:** Nowak - F. Korycki (61' Kisiel), Głąbicki (84' Jóźwicki), Sadowski, Kaczyński, H. Świder, Kozikowski, Kondej, Grabowiec (61' Janisiewicz), Siembora, Alot (71' A. Korycki)

# Tajfun minimalnie lepszy. Rozbili sąsiada

**Dwa mecze w ciągu kilku dni rozegrali piłkarze z Gończyc**

Podopieczni Filipa Trzpila w zaległym starciu przegrali z zajmującym trzecie miejsce w tabeli Klasy Okręgowej Tajfunem Jartypory. Jedyny gol w meczu padł w trzeciej minucie doliczonego czasu gry. Dziewiąta porażka w sezonie rozsierdziła naszych. Na efekty nie trzeba było długo czekać. W weekend Przemysław Galbarczyk i spółka nie dali szans sąsiadowi w stawce - Grodziskowi Krzymosze, rewanżując się za porażkę 0:1 w rundzie jesiennej.

**POWTÓRZYĆ JESIEŃ**

W sobotę nasi piłkarze zmierzą się z Jutrzenką Cegłów. Promnik w pierwszej rundzie wygrał 6:1. Nikt nie miałby nic przeciwko, gdyby podopieczni Trzpila powtórzyli wynik uzyskany na boisku w Sobolewie.

**mp**

**Promnik Gończyce 0 (0)**
**Tajfun Jartypory 1 (0)**

**Bramka:** Piasecki 90+3'
**Promnik:** Kopik - Kasperczyk (75' F. Trzpil), B. Zackiewicz. K. Szewczyk, Kiliszek, R. Szewczyk, Kapczyński (55' Paprota), Radziej (70' M. Paziewski), O. Trzpil, Cieślak (44' Czyżewski), Galbarczyk (66' Kosmala)

**Promnik Gończyce 5 (3)**
**Grodzisk Krzymosze0 (0)**

**Bramki:** Kiliszek 11', Galbarczyk 29', F. Trzpil 44', B. Zackiewicz 62', Kosmala 90'
**Promnik:** Białecki - Kosmala, B. Zackiewicz, Kiliszek (55' O. Trzpil), W. Zackiewicz (62' Paprota), Czyżewski, R. Szewczyk, Babik, Radziej, F. Trzpil (46' Jończyk), Galbarczyk

**KLASA A (SIEDLCE)**
**WYNIKI 22. KOLEJKI**

| | |
|---|---|
| Promnik - Grodzisk | 5:0 |
| Victoria - Tęcza S. | 1:1 |
| Gołąbek - Ostrówek | 9:2 |
| Tajfun - Wicher | 1:1 |
| Płomień II - Łosice | 3:2 |
| Jutrzenka - Rywal | 0:2 |
| Tęcza K. - Miedzanka | 0:3 (wo) |

**MECZ ZALEGŁY**

| | |
|---|---|
| Promnik - Tajfun | 0:1 |

**TABELA**

| | | | |
|---|---|---|---|
| 1. ŁDK Łosice | 22 | 60 | 79:18 |
| 2. ULKS Gołąb. | 22 | 50 | 78:29 |
| 3. Tajfun | 22 | 40 | 51:28 |
| 4. Rywal | 22 | 39 | 44:28 |
| 5. Victoria | 22 | 39 | 64:42 |
| 6. Tęcza S. | 22 | 38 | 54:45 |
| 7. Płomień II | 22 | 36 | 55:44 |
| **8. Promnik** | **22** | **31** | **48:38** |
| 9. Grodzisk | 22 | 25 | 26:36 |
| 10. LKS Ostrów. | 22 | 23 | 40:59 |
| 11. Wicher | 22 | 23 | 36:46 |
| 12. Miedzanka | 22 | 17 | 19:54 |
| 13. Jutrzenka | 22 | 16 | 31:73 |
| 14. Tęcza K. | 22 | 7 | 12:97 |

**NASTĘPNA KOLEJKA**

**28.05., godz. 17:30**

Jutrzenka Cegłów - Promnik Gończyce, Miedzanka Miedzna - Płomień II Dębe Wielkie, ŁDK Łosice - Tajfun Jartypory, Wicher Sadowne - ULKS Gołąbek, LKS Ostrówek - Victoria Kałuszyn, Tęcza Stanisławów - Grodzisk Krzymosze, Rywal Ruchna - Tęcza Korczew 3:0 (wo)

# Wojciechowski obronił trzy rzuty karne!

**Hutnik Huta Czechy przegrał po raz szesnasty w sezonie i spadł na przedostatnie miejsce w tabeli**

Co ciekawe, w meczu z Kolektywem Oleśnica sędzia wskazał aż czterokrotnie na „wapno". Gracze gospodarzy aż trzech z nich nie wykorzystali. Bohaterem był Mikołaj Wojciechowski. Bramkarz ekipy Cezarego Józwickiego bronił jak w transie strzały z 11 metrów. Niestety, to nie pomogło w uzyskaniu dobrego rezultatu. - *Dla mnie to pierwsza taka sytuacja w życiu. Nie mam jakiegoś sposobu na bronienie karnych. Po prostu staram się kierować intuicją. Tego dnia akurat w tym elemencie gry szczęście mi dopisało i udało się obronić trzy „jedenastki". Szkoda tylko, że nie pomogło to uchronić zespołu przed porażką* - mówi 18-letni wychowanek Wilgi Garwolin, który przed przenosinami do Hutnika występował w Avii Świdnik.

Mikołaj Wojciechowski dokonał rzadko spotykanej rzeczy. 18-latek obronił trzy rzuty karne w ciągu jednego spotkania!

- *Przy lepszej skuteczności powinniśmy zamknąć mecz w pierwszej połowie. Mieliśmy cztery znakomite sytuacje. Trzy z nich to sam na sam. Raz mój podopieczny nie trafił z dwóch metrów. Zamiast zdobyć jednego, drugiego gola, straciliśmy tuż przed przerwą. Po kwadransie drugiej połowy wyrównał Mateusz Rękawek, ale powinniśmy zrobić to już wcześniej. Cztery rzuty karne? Nie widziałem podobnych rzeczy. Nie widziałem również tak słabego sędziowania. Paweł Belkiewicz nie wytrzymał i został usunięty z boiska. To samo spotkało Bartka Jedynaka. To nie mieści się w głowie. Gramy dla przyjemności, a ktoś próbuje nam to odebrać* - mówi Cezary Józwicki, opiekun Hutnika.

**WOLNY WEEKEND**

W najbliższą sobotę nasi mieli zmierzyć się z Jastrzębiem Żeliszew. Starcie zostało przełożone na późniejszy termin.

- *Rywale poprosili o inną datę ze względu na uroczystości rodzinne. Zgodziliśmy się. Z Klasy Okręgowej żadna z drużyn nie spadnie, więc dla nas liczy się możliwość rywalizowania, budowania drużyny i zdobywania doświadczenia. Najprawdopodobniej zagramy za dwa tygodnie w środę* - mówi Józwicki.

**mp**

**Kolektyw Oleśnica 4 (1)**
**Hutnik Huta Cz. 1 (0)**

**Bramka:** Czajka 45', 62', Pilich 70' (k), Szostek 82' - Rękawek 60'
**Hutnik:** Wojciechowski - M. Jeleń, Grudniak, Wardak (85' P. Belkiewicz), B. Jeleń, Łodziński (70' Świderski), Jedynak, Rękawek, Gawinek (75' Józwicki), M. Majsterek, P. Wilczek
**Czerwone kartki:** P. Belkiewicz 85', za krytykę orzeczeń sędziego, Jedynak 86', za dwie żółte kartki

Egzemplarz pl 97 [illegible]

# Orzeł młodzieżą stoi!

**Gracze z Unina wygrali po raz 19. w sezonie. Ekipa Marcina Wrzoska ograła 3:0 Watrę Mrozy. Co ciekawe, obronę wicelidera Klasy Okręgowej tworzyli sami młodzieżowcy**

fot. Marcin Sagol

Przed graczami Orła „dni prawdy". Kolejno zmierzą się ze Zrywem Sobolew, Mazovią II Mińsk Mazowiecki i Jabłonianką Jabłonna Lacka

Po nieco ponad kwadransie prowadzenie dał **Szymon Żaczek**. Obrońca Orła rozpoczął akcję podaniem do **Krystiana Parzyszka**, który piętą dograł do kolegi, a ten z bliska nie dał szans bramkarzowi gości.

W 67. minucie było 2:0. Warto było przyjść na mecz właśnie dla tej chwili. **Wojciech Migas** zdecydował się na strzał z 28 metrów. Piłka wpadła pod poprzeczkę. Kropkę nad „i" postawił **Mariusz Dróżdż**. Zawodnik, który pojawił się na boisku po przerwie, otrzymał podanie od Wielgosza, minął obrońcę, bramkarza i dopełnił formalności.

*-Jeśli chcemy liczyć się w walce o awans, musieliśmy wygrać i to zrobiliśmy. Czekałem z niecierpliwością, kiedy zakończy się pierwsza połowa. Wiatr nie pozwalał na płynną grę. Mieliśmy trzy okazje, wykorzystaliśmy jedną. Później już było tylko lepiej* -twierdzi szkoleniowiec.

Przed zespołem z Unina niezwykle ważne spotkania. W środę o 18:00 rozpoczną spotkanie ze Zrywem Sobolew.

*-Na boisku przeciwników nie będzie łatwo. Czeka nas trudna przeprawa. Derby rządzą się swoimi prawami, ale my pojedziemy do Sobolewa po zwycięstwo. W niedzielę czeka nas starcie z liderem na ich boisku, a później mecz z Jabłonianką Jabłonna Lacka, która „depcze nam po piętach". Zrobimy wszystko, by nasz Orzełek wylądował w wyższej klasie rozgrywkowej* -obiecuje Wrzosek.

**Mateusz Wrzosek**

| | |
|---|---|
| **Orzeł Unin** | **3 (1)** |
| **Watra Mrozy** | **0 (0)** |

**Bramki:** Żaczek 19', Migas 67', Dróżdż 82'
**Orzeł:** Tkaczewski - Żaczek, Burek, Kowalski, Gora, Zowczak (68' Wielgosz), B. Szczęśniak (88' Paziewski), Migas, Michalczyk (68' Kasprzak), Głaszczka (54' Dróżdż), Parzyszek (78' Poszytek)

## KLASA OKRĘGOWA

### WYNIKI 26. KOLEJKI

| | |
|---|---|
| Zryw - Polonez | 6:0 |
| Orzeł - Watra | 3:0 |
| Sęp - Mazovia II | 0:2 |
| Wilga - Jabłonianka | 1:2 |
| Kolektyw - Hutnik | 4:1 |
| Jastrząb - Czarni | 6:0 |
| Kosovia - Fenix | 2:0 |
| Wektra - MKS Małkinia | 2:0 |

### ZALEGŁY MECZ

| | |
|---|---|
| Wilga - Hutnik | 3:1 |

### TABELA

| | | | |
|---|---|---|---|
| 1. Mazovia | 26 | 63 | 103:30 |
| **2. Orzeł** | **25** | **60** | **76:26** |
| 3. Jabłonian. | 26 | 58 | 72:45 |
| 4. Fenix | 26 | 53 | 68:28 |
| 5. Jastrząb | 26 | 44 | 67:46 |
| 6. Wektra | 26 | 39 | 39:36 |
| 7. Watra | 26 | 39 | 66:57 |
| 8. Kosovia | 26 | 39 | 59:50 |
| 9. Czarni | 26 | 34 | 46:61 |
| **10. Sęp** | **26** | **34** | **46:61** |
| **11. Zryw** | **25** | **33** | **55:62** |
| **12. Wilga** | **26** | **30** | **37:63** |
| 13. MKS Małk. | 26 | 27 | 49:75 |
| 14. Kolektyw | 26 | 18 | 26:72 |
| **15. Hutnik** | **26** | **18** | **38:62** |
| 16. Polonez | 26 | 7 | 23:105 |

### NASTĘPNA KOLEJKA

**28/29.05**

Mazovia II Mińsk Mazowiecki - Orzeł Unin (niedz., godz. 18:30)
Jabłonianka Jabłonna Lacka - Sęp Żelechów (niedz., godz. 16:00)
Wektra Zbuczyn - Zryw Sobolew (sob., godz. 15:00)
MKS Małkinia - Wilga Miastków Kościelny (niedz., godz. 17:00)
Watra Mrozy - Kosovia Kosów Lacki
Fenix Siennica - Kolektyw Oleśnica
Czarni Węgrów - Polonez Mordy
Hutnik Huta Czechy - Jastrząb Żeliszew - przeł.

### MECZ ZALEGŁY

**25.05., godz. 18:00**

Zryw Sobolew - Orzeł Unin

# Lider lepszy od Sępa

**Piłkarze z Żelechowa zagrali poprawnie, ale to nie wystarczyło, by zyskać punkty w starciu z liderem Klasy Okręgowej**

Goście z Mińska Mazowieckiego objęli prowadzenie po uderzeniu **Miłosza Górskiego**, który został bez opieki w polu karnym i po dośrodkowaniu ze stałego fragmentu gry pokonał **Igora Ozóga**.

Bramkarz **Pawła Trojeckiego** po raz drugi musiał sięgać do siatki w 67. minucie. Wówczas **Jakub Zatorski** bez problemu skończył zagranie z lewej strony boiska.

W niedzielę o 16:00 żelechowianie zagrają na boisku Jabłonianki. Ekipa z Jabłonny Lackiej zajmuje trzecie miejsce, gwarantujące walkę w meczu barażowym o awans do wyższej klasy rozgrywkowej. Jesienią „nasi" ulegli u siebie 1:3. Oby udało się zrewanżować.

**mp**

| | |
|---|---|
| **Sęp Żelechów** | **0 (0)** |
| **Mazovia II** | **2 (1)** |

**Bramki:** Górski 43', Zatorski 67'
**Sęp:** Ozóg - B. Wdowiak (86' Kujda), S. Szewczak, Parzyszek, Korgul, D. Grzyb (67' Słyk), Licbarski, Kot (60' Stodulski), Gałkowski, A. Bożek, M. Jaworski

# Szybkie 0:2 Wilgi

**Piłkarze z Miastkowa Kościelnego nie sprostali zespołowi walczącemu o awans do wyższej klasy rozgrywkowej**

Po pół godzinie zespół z Jabłonny Lackiej miał dwie bramki przewagi. W 9. minucie nasi popełnili błąd przy wyprowadzaniu piłki i **Piotr Krysiński** wykorzystał prezent w środku pola.

W 30. minucie podopieczni **Marcina Cieśli** ponownie zachowali się źle przy wznowieniu akcji. Niedokładne zagranie skutkowało stratą drugiego gola. Znów do siatki trafił Krysiński.

Wilga była w stanie zmniejszyć straty w doliczonym czasie gry. Po zagraniu długiej piłki od **Jakuba Biedrzyckiego** w sytuacji „sam na sam" znalazł się **Szymon Wasilka** i zdobył gola.

*-Pierwsza połowa była wyrównana. Sytuacje bramkowe pojawiły się po obu stronach, ale to przeciwnik zachował więcej spokoju i objął dwubramkowe prowadzenie. Po przerwie byliśmy drużyną, która dyktowała warunki na boisku. „Siedzieliśmy" na przeciwniku wysoko, ale to dało zaledwie jedną bramkę. Szkoda tego meczu, bo tak naprawdę rywal miał trzy klarowne sytuacje i zdobył dwa gole. Najbardziej boli, że to nie przeciwnik jest super lepszy, a my dajemy mu prezenty* -mówi Marcin Cieśla, opiekun Wilgi.

Piłkarze z Miastkowa Kościelnego są zadowoleni, bo po trzech środach grania z rzędu, mają więcej czasu na odpoczynek i regenerację.

*-Dużym plusem jest to, że będziemy mogli spokojnie przygotować się do meczu. Jeśli zbierzemy skład to wierzę, że stać nas na wywiezienie kompletu punktów z ciężkiego terenu* -mówi opiekun zespołu z Miastkowa Kościelnego.

**mp**

| | |
|---|---|
| **Wilga Miastków K.** | **1 (0)** |
| **Jabłonianka** | **2 (2)** |

**Bramki:** Sz. Wasilka 90+2' - Krysiński 9', 30'
**Wilga:** Oszczędłowicz - J. Cieśla (50' M. Cieśla), Skoczek, Cichecki, K. Baran (77' B. Wasilka), Zduńczyk (65' Śliński), Sz. Wasilka, A. Kajka (46' Chudek), Domański, Biedrzycki, P. Kajka

# Zaległości dla Wilgi

**Derby dla zespołu z Miastkowa Kościelnego. Podopieczni Marcina Cieśli wygrali dziewiąty mecz w sezonie i szósty przed własną publicznością**

Wilga pokonała 3:1 Hutnik Huta Czechy, chociaż to goście jako pierwsi cieszyli się z bramki. Do siatki z rzutu wolnego uderzył **Przemysław Grudniak**.

Miejscowi tuż po zmianie stron wyrównali za sprawą **Jakuba Biedrzyckiego**, a kwadrans później na 2:1 strzelił **Jakub Gajownik**.

Kropkę nad „i" w doliczonym czasie gry postawił **Piotr Śliński**.

**mp**

| | |
|---|---|
| **Wilga Miastków K.** | **3 (0)** |
| **Hutnik Huta Czechy** | **1 (1)** |

**Bramki:** Biedrzycki 49', Gajownik 64', Śliński 90+3' - Grudniak 34'
**Wilga:** Szostak - J. Cieśla (90+2' Skoczek), M. Cieśla, Cichecki, Gajownik, A. Kajka (46' Dybcio), Sz. Wasilka, Biedrzycki, Wróbel (46' Zduńczyk), Śliński, Chudek (82' K. Baran)
**Hutnik:** P. Kardyka - M. Jeleń, Wardak, Grudniak, Kęsik (80' Józwicki), Łodziński, B. Jeleń, Jedynak, D. Szczypek (46' Kowalski), Majsterek (70' Rżysko), Gawinek

# Zryw trafił „szóstkę"

**Nie było niespodzianki w meczu sobolewian z ostatnim zespołem w tabeli. Podopieczni Tomasza Tywanka wygrali 6:0**

„Nasi" wygrywali po niespełna 120. sekundach. Ostre dośrodkowanie **Kornela Kowalczyka** na gola samobójczego zamienił **Ariel Mysłowski**.

W 12. minucie podwyższył **Michał Wiśnioch**.

Na kolejne gole kibice musieli czekać do ostatniego kwadransa. Na 3:0 strzelił **Przemysław Komar,** kończąc akcję strzałem przy słupku.

W 78. minucie drugiego gola w meczu zdobył „Pająk". Końcówka to trafienia wracającego do składu **Marka Górskiego**, który skończył zagranie od Przemysława Komara głową. Kropkę nad „i" postawił **Mateusz Ostrowski**, który chciał dośrodkować, a z pomocą wiatru przelobował **Jacka Kozakiewicza**.

*-Naszym obowiązkiem było zwycięstwo. Goście na dobrą sprawę ani razu nie zagrozili naszej bramce. Zagraliśmy fajny mecz. Mieliśmy sporo okazji bramkowych. Wymienialiśmy pozycję, próbowaliśmy akcji kombinacyjnych. Jestem zadowolony z zespołu* -mówi **Tomasz Tywanek**, opiekun Zrywu.

W środę o 18:00 sobolewianie podejmą Orzeł Unin. Z kolei w sobotę zmierzą się na boisku z Wektrą Zbuczyn.

*-Zapraszamy na derby. Postaramy się o dobry wynik. Chcemy zwycięstw. Mam nadzieję, że problemy kadrowe mamy za sobą. Powinno być coraz lepiej* -deklaruje Tywanek.

**mp**

| | |
|---|---|
| **Zryw Sobolew** | **6 (2)** |
| **Polonez Mordy** | **0 (0)** |

**Bramki:** Mysłowski 4' (s), Wiśnioch 12', 78', Komar 74', Górski 88', Ostrowski 90'
**Zryw:** Łuczak (55' Mirowski) - Kazimierak, P. Białecki, Szwed (77' Pielak), Kowalczyk (58' Ostrowski), J. Białecki (53' Szymański), Komar, Kulik, Król, Górski, Wiśnioch

eprasa.pl 97 [illegible]

TWÓJ Głos
GAZETA POWIATU GARWOLIŃSKIEGO
SPORT

Redaguje
Mateusz Połynka
e-mail: sport@twojglos.pl
511 199 671

# Ograli Naprzód, ulegli liderowi

**Zespół Karola Zawadki wywalczył trzy punkty w dwóch spotkaniach. W środku tygodnia nasi planowo pokonali spadający do V ligi Naprzód Skórzec. W weekend ulegli 0:3 MKS-owi Piaseczno, który szykuje się na baraż o III ligę**

Wilga nie dała rady ekipie z Piaseczna. Nasi ulegli 0:3. W pierwszej części **Dawid Wasążnik** dwukrotnie musiał wyjmować piłkę z siatki po uderzeniach **Konrada Rudnickiego** i **Kamila Matulki**. Przy pierwszym golu asystę zaliczył **Rafał Macioszek**, który do niedawna występował w czwartoligowym Hutniku Huta Czechy, a w przeszłości reprezentował barwy Wilgi Garwolin.

fot. Marcin Tomaszewski

Sebastian Grzegorczyk (w środku), Szymon Rudzki i spółka musieli tym razem pogodzić się z przegraną z liderem z Piaseczna

*-Kilka lat mojego życia spędziłem w Garwolinie, chodząc do szkoły czy grając w Wildze. Mam tu dużo znajomych, którzy oglądali ten mecz, więc bardzo przyjemnie było wrócić, zagrać na boisku na którym wchodziłem do piłki seniorskiej* -mówi Macioszek.

Nasi odgryźli się i niewiele zabrakło **Kacprowi Zalewskiemu** i **Piotrowi Groberowi**, by zaskoczyć golkipera przyjezdnych. Wszyscy byli przekonani, iż sędzia wskaże na „wapno" po przewinieniu na **Grzegorzu Piesio**. Nic z tego. Gwizdek arbitra milczał.

Po zmianie stron najbliżej szczęścia był **Tomasz Paszkowski**, jednak górą był **Wladyslaw Palamar**. Na niespełna kwadrans przed końcem spotkania trzeciego gola zdobył **Szymon Wiejak**. Dla pomocnika rodem z Kurowa (województwo lubelskie) było to 27. trafienie w sezonie. „Szymończyk" jest liderem klasyfikacji strzelców IV ligi.

*-Wiedzieliśmy, że mierzymy się z dobrym zespołem. W dwóch momentach nie „docisnęliśmy" przeciwnika i straciliśmy gola. Nie możemy pogodzić się z błędną decyzją sędziego. Wszyscy widzieli przewinienie na Grześku Piesio. Szkoda, że nie uczynił tego arbiter. Po przerwie radziliśmy sobie lepiej, próbowaliśmy zagrażać liderowi, jednak brakowało wykończenia* -mówi nam **Karol Zawadka**, opiekun Wilgi.

**Mateusz Połynka**

| | |
|---|---|
| Wilga Garwolin | 0 (0) |
| MKS Piaseczno | 3 (2) |

**Bramki:** Rudnicki 22', Matulka 40', Wiejak 78'
**Wilga:** Wasążnik - Rudzki, Piotrowski, Zabiegałowski (50` Paszkowski), Grzegorczyk, Kowalski, Piesio, Zalewski (80` Pyra), Alot (90` Jarzyna), S. Papiernik, Grober (65` Jarek)
**MKS Piaseczno:** Palamar - Barwiński, Janowski, Jaszczak, Ziemnicki, Matulka, Macioszek, Faliszewski (70' Hernik), Suchanek, Wiejak (84' Folwarski), Rudnicki
**Żółte kartki:** Rudzki, S. Papiernik

**IV LIGA**
**WYNIKI 28. KOLEJKI**

| | |
|---|---|
| Naprzód - Wilga | 2:3 |
| Tygrys - MKS Piaseczno | 2:3 |
| Milan - KS Raszyn | 1:1 |
| Victoria - Orzeł | 1:1 |
| Zamłynie - Podlasie | 3:1 |
| Pogoń II - Oskar | 2:2 |
| Energia - Mszczon. | 3:1 |
| Mazovia - Żyrardow. | 2:1 |
| Płomień - Mazur | 1:4 |

**WYNIKI 29. KOLEJKI**

| | |
|---|---|
| Wilga - MKS Piaseczno | 0:3 |
| Płomień - Tygrys | 0:5 |
| Mazur - Mazovia | 0:1 |
| Żyrardow. - Energia | 1:3 |
| Mszczon. - Pogoń II | 7:2 |
| Oskar - Zamłynie | 4:0 |
| Podlasie - Victoria | 1:2 |
| Orzeł - Milan | 0:0 |
| KS Raszyn - Naprzód | 5:1 |

**TABELA**

| | | | |
|---|---|---|---|
| 1. MKS Piasecz. | 29 | 78 | 98:18 |
| 2. Oskar | 29 | 65 | 71:36 |
| 3. Victoria | 29 | 61 | 71:32 |
| **4. Wilga** | **29** | **60** | **67:37** |
| 5. Mszczonow. | 29 | 56 | 87:51 |
| 6, Mazovia | 29 | 55 | 66:47 |
| 7. Orzeł | 29 | 54 | 58:31 |
| 8. KS Raszyn | 29 | 40 | 53:51 |
| 9. Mazur | 29 | 38 | 56:48 |
| 10. Pogoń II | 29 | 36 | 48:53 |
| 11. Tygrys | 29 | 36 | 59:64 |
| 12. Energia | 29 | 34 | 39:45 |
| 13. Milan | 29 | 30 | 32:48 |
| 14. Podlasie | 29 | 29 | 36:49 |
| 15. Żyrardow. | 29 | 27 | 42:84 |
| 16. Naprzód | 29 | 22 | 132:85 |
| 17. Płomień | 29 | 14 | 18:79 |
| 18. Zamłynie | 29 | 13 | 24:99 |

**NASTĘPNE KOLEJKI**

**(28/29 maja)**

Tygrys Huta Mińska - Wilga Garwolin (sob., godz. 17;30), MKS Piaseczno - KS Raszyn, Naprzód Skórzec - Orzeł Baniocha, Milan Milanówek - Podlasie Sokołów Podlaski, Victoria Sulejówek - Oskar Przysucha, Zamłynie Radom - Mszczonowianka Mszczonów, Pogoń II Siedlce - Żyrardowianka Żyrardów, Energia Kozienice - Mazur Karczew, Mazovia Mińsk Mazowiecki - Płomień Dębe Wielkie

**(1 czerwca godz. 18:00)**

KS Raszyn - Wilga Garwolin, Mazovia Mińsk Mazowiecki - Tygrys Huta Mińska, Płomień Dębe Wielkie - Energia Kozienice, Mazur Karczew - Pogoń II Siedlce, Żyrardowianka Żyrardów - Zamłynie Radom, Mszczonowianka Mszczonów - Victoria Sulejówek, Oskar Przysucha - Milan Milanówek, Podlasie Sokołów Podlaski - Naprzód Skórzec, Orzeł Baniocha - MKS Piaseczno

# Spełnili obowiązek

**Gracze Wilgi triumfowali w spotkaniu z Naprzodem Skórzec, który przyszły sezon spędzi w V lidze**

„Nasi" bardzo szybko potwierdzili swoją wyższość. Już w 19. minucie **Sebastian Papiernik** pokonał golkipera miejscowych.

Tuż po zmianie stron wyrównał **Sebastian Krasuski**. Nadzieje Naprzodu trwały dosyć krótko, bo w 55. minucie Sebastian Papiernik po raz drugi w tym meczu pokonał bramkarza, a niedługo później wynik podwyższył **Tomasz Paszkowski**.

Miejscowych było stać jedynie na zmniejszenie strat. W 86. minucie do siatki **Ostapa Shpakivskyyja** trafił **Maciej Chmielewski**.

Nowy bramkarz zaliczył pierwsze minuty w IV lidze. 18-latek przeniósł się do Wilgi z rezerw Hutnika Kraków. Pochodzi ze Lwowa.

**TROCHĘ EKSPERYMENTÓW**

W spotkaniu szkoleniowiec dał szansę gry od pierwszej minuty dwóm zawodnikom, którzy najczęściej wchodzą na boisko w drugiej połowie. Szansę otrzymali: **Bartłomiej Piętka** oraz **Piotr Jarzyna**. Pierwszy raz na wiosnę szansę otrzymał **Dawid Domarecki** - dotychczas występujący w drugim zespole Wilgi Garwolin, która walczy o awans do wyższej klasy rozgrywkowej.

Przed garwolinianami sobotnie starcie z Tygrysem Huta Mińska. Gospodarze spotkania walczą o utrzymanie w IV lidze. Obecnie zajmują 11. pozycję, mając tyle samo punktów co Pogoń II Siedlce, która jest na miejscu barażowym.

Podopieczni **Sergiusza Wiechowskiego** tracą dwa „oczka" do bezpiecznego w stawce Mazura Karczew. Szkoleniowcem naszych rywali jest dobrze znany „Serek", który przed **Karolem Zawadką** i **Damianem Milewskim** prowadził Wilgę. W przeszłości jego podopiecznym był obecny opiekun Wilgi - **Karol Zawadka**.

**mp**

| | |
|---|---|
| Naprzód Skórzec | 2 0) |
| Wilga Garwolin | 3 (1) |

**Bramki:** Krasuski 49', Chmielewski 86' - S. Papiernik 19', 55', Paszkowski 60'
**Naprzód:** Adamiak - Szachnowski, Sierociuk (62' Skrzypek), J. Pawlik (74' K. Pawlik), Krasuski (85' Goś), Woźnica, Kacprzak, Kołodziejczuk (62' Chojecki), Łęczycki, Mruz (74' Chojecki), Skwierczyński (46' Chmilewski)
**Wilga:** Wasążnik (80` Shpakivskyy) - Rudzki, Piotrowski, Wągrodzki (60` D. Papiernik), Grzegorczyk (46` Grober), Piętka (46` Zalewski), Kowalski, Piesio (75` Domarecki), S. Papiernik, Paszkowski (80` Wojtaś), Jarzyna (65` Pyra)
**Żółte kartki:** Zalewski, Grober

## Rozmowa z Kamilem Piotrowskim - obrońcą Wilgi Garwolin

# „Chcemy sprawić dużo radości na stulecie klubu"

**Jak ocenisz spotkanie z liderem?**

*-Lider z Piaseczna nie z przypadku jest na pierwszym miejscu. Są bardzo solidną i dobrą drużyną. Spotkanie było dosyć otwarte. My również mieliśmy dużo sytuacji, lecz zabrakło skuteczności. Warto zwrócić uwagę również na ewidentnie karnego na Grzegorzu Piesio przy wyniku 1:0 dla MKS-u. Sędzia niestety według mnie popełnił błąd i nie podyktował „jedenastki". Kto wie, jakby się potoczyło to spotkanie gdybyśmy wyrównali.*

**Porażkę z liderem chyba można było wliczyć w straty?**

*-Chcieliśmy w tym meczu podjąć punkty. Dla nas mało ważne, czy gramy z liderem czy ostatnią drużyną w tabeli. Nie ma drużyny, z którą nie możemy walczyć o punkty. Jesteśmy solidnym zespołem. Niestety zabrakło odrobiny szczęścia, koncentracji w pewnych momentach i skuteczności w meczu z Piasecznem.*

**Straciliście miejsce na podium...**

*-Myślę, że będziemy walczyć do końca. Do ostatniej kolejki będzie walka o miejsce na podium. Na stulecie klubu chcemy sprawić kibicom dużo radości, ale także zapisać się na kartach historii Wilgi i zająć jak najwyższe miejsce w lidze, jak to tylko możliwe.*

**Przed Wami spotkanie z Tygrysem Huta Mińska...**

*-Tygrys na pewno się nie podda bez walki. Oni walczą o swoje cele, my o swoje. Będzie to mecz walki obu drużyn, z którego mam nadzieje wyjdziemy zwycięsko. Ostatnio zwyciężyliśmy wysoko z Tygrysem. Będziemy chcieli powtórzyć wynik, jednak jak mówiłem, nikt się przed nami nie położy.*

**Jesteście w stanie przeskoczyć chociaż jedną ekipę w tabeli?**

*-Jesteśmy w stanie przeskoczyć dwie drużyny w tabeli i wskoczyć na drugą pozycję. Jestem o tym przekonany. Mamy jeszcze mecz z wiceliderem u siebie, który może być decydujący, ale na razie musimy się skupić na najbliższych spotkaniach. Mamy jednak jakość i umiejętności, żeby zakończyć sezon na drugim miejscu, co dla nas byłoby świetnym wynikiem.*

prasa.pl 97c3c30a4f