Najwięcej informacji z CHEŁMA i powiatu CHEŁMSKIEGO + telewidz PROGRAM TV

ISSN 1895-2992

nowy tydzień
tygodnik lokalny

nr 10(694)
11 - 17 marca 2019 r.
ISSN 1895-2992
Nr indeksu 00204684
Nakład 14999 egz.
CENA: 2,90 zł w tym VAT 5%

Gabriel i Rafał
Królowie życia byli w Chełmie

Osobie mówią, że marzą o świecie, w którym człowiek człowiekowi człowiekiem, a nie wilkiem. Ich życiem rządzą kolory, co widać w ekstrawaganckim dla wielu stylu. Znany w Warszawie projektant futer **Gabriel Seweryn** wraz ze swoim wieloletnim partnerem **Rafałem Grabiasem** to gwiazdy stacji TTV. Para barwnych bohaterów z „Królowych Życia" przygotowuje właśnie nowy reality show („Made in Poland"), w ramach którego odwiedzają niewielkie miasta i wsie, by „dzielić się swoim entuzjazmem z osobami, które się do nich zgłosiły". Do Chełma przyjechali na zaproszenie Anny Omańskiej, właścicielki salonu fryzjersko-kosmetycznego New Look (znają się jeszcze z programu „Mistrzowskie cięcie", w którym wystąpiła chełmianka). str. 14

Kasia
ze stetoskopem

Ma zaledwie 25 lat, dwójkę dzieci, ukończone studia medyczne i tysiące odsłon w Internecie, gdzie promuje profilaktykę oraz zdrowy styl życia. To **Kasia Woźniak**, absolwentka II LO w Chełmie, lekarka i autorka bloga internetowego i kanału medycznego „Mama i stetoskop". Ostatnio widzowie mogli ją obejrzeć w TVN 24, gdzie mówiła o profilaktyce raka szyjki macicy. str. 18

Anna,
rak i nadzieja

Anna Łydka jest samotną matką i terapeutką, która przez lata pomagała chorym ludziom. Teraz sama potrzebuje pomocy. 1 marca br. dowiedziała się, że nastąpił u niej nawrót choroby nowotworowej. Sytuacja jest trudna - najbliższe miesiące 37-latka spędzi w szpitalu, jej były mąż nie żyje, a jedyne źródło dochodu, czyli zasiłek rehabilitacyjny, wkrótce się kończy. str. 5

Elżbieta
i utracone zdrowie

Po potrąceniu wsiadła na rower i odjechała bez zawiadamiania policji. Po ośmiu miesiącach okazało się, że ma zwichnięty kręgosłup, złamany kręg i liczne urazy. Straciła zdrowie i pracę. - To przestroga dla wszystkich - mówi dziś pani **Elżbieta**. str. 8

Sławomir
w Kumowej Dolinie

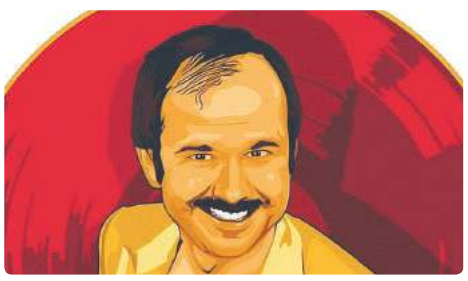

Już teraz wszyscy fani **Sławomira Zapały**, autora hitu „Miłość w Zakopanem", powinni sobie zaplanować 29 czerwca wolny wieczór. Uznawany przez wielu za króla disco-polo artysta wystąpi w Kumowej Dolinie. str. 14

Policjant
strzelał słusznie?

Chłopak, który usiłował przejechać policjanta, nie odpowie za czynną napaść na funkcjonariusza, a za „zmuszanie go do zaniechania czynności służbowych". Za to policjant, który w obronie otworzył ogień, ma się teraz tłumaczyć. str. 3

Dewiant
w natarciu

Osiedle Kościuszki przestało być bezpieczne. Co rusz Czytelnicy donoszą o atakach napastliwych dewiantów. Kobiety podejrzewają, że za napaściami stoi ten sam mężczyzna. Mężowie zaczynają na zmianę pełnić wieczorne warty na osiedlu. str. 3

DOM WESELNY ZA BORKIEM
WOLNE TERMINY
Na miejscu pokoje 2 i 3-osobowe
Chełm, ul. Hrubieszowska 135
tel. 82 560 32 71, 785 701 066
www.zaborkiem.pl

MIELNICZENKO
TRANS-AGRO
SKŁAD OPAŁU
NAJLEPSZY ASORTYMENT WĘGLA I MIAŁU
• WĘGIEL ŚLĄSKI I IMPORTOWANY
• WĘGIEL LUZEM I WORKOWANY
Chełm, ul. Kolejowa 45A
tel. 502 268 706, 82 56 55 943

SKŁAD OPAŁU
Chełm, ul. Piwna 1 (plac Browaru)
☎ 609 393 770
Nowość! PELET BRYKIET
WĘGIEL ŚLĄSKI I IMPORTOWANY
TRANSPORT - RATY - WORKOWANIE

22-151 Janów, Mickiewicza 87
SKŁAD OPAŁU
NISKIE CENY, PŁATNOŚĆ KARTĄ
RATY NA DOWÓD, WĘGIEL LUZEM I WORKOWANY
PRZESIANY I PRZESORTOWANY
PRZED ZAŁADUNKIEM
USŁUGA ROZŁADUNKU, TRANSPORT
skład opału janów www.wegielchelm.pl
691-88-82-88
ORZECH, GROSZEK, KOSTKA, EKOGROSZEK, MIAŁ, PELLET

Chełmski Jarmark Wielkanocny
str. 7

HURTOWA I DETALICZNA
SPRZEDAŻ WĘGLA
WĘGIEL LUZEM ORAZ WORKOWANY
W ofercie: PELLET DRZEWNY
TRANSPORT GRATIS
NAWIN Sp. z o.o.
Nawin Sp. z.o.o. Siedliszcze ul. Lubelska 100,
tel 508-404-508 www.nawin.pl

PRZYJAZNY
SKŁAD OPAŁU
Chełm, ul. Podgórze 36
tel. 887 50 51 50
WĘGIEL ODSIEWANY PRZED ZAŁADUNKIEM niskie ceny!
Nowość PELLET
MOŻLIWOŚĆ ZAPŁATY KARTĄ
TRANSPORT - RATY - WORKOWANIE

WĘGIEL LUZEM I WORKOWANY
W OFERCIE PEŁNY ASORTYMENT WĘGLA
ODSIEWANY PRZED ZAŁADUNKIEM
Bezpłatny dowóz powyżej 1 tony (do 20km)
SPRZEDAŻ RATALNA Santander CONSUMER BANK
skład opału BORYS
Chełm, ul. Kolejowa 45A
tel. 82/ 565 59 23, 500 089 196

SKŁAD OPAŁU „SZUMIŁO"
Promocja PELLET tańszy o 100 zł
ul. Hrubieszowska
(za Borkiem) 82 560 33 92
530 294 183

OKRĘGOWA STACJA KONTROLI POJAZDÓW „DAPEX"
- badania techniczne
- przeglądy rejestracyjne wszystkich typów pojazdów
NAPRAWY SAMOCHODÓW OSOBOWYCH I DOSTAWCZYCH
TACHOGRAFY CYFROWE
Zapraszamy pn.-pt. 7-20, sob. 7-15
Chełm, ul. Rampa Brzeska 25
tel. 082 564 36 59 www.dapex.pl

eprasa.pl 986624740c

Z wielkim smutkiem i ogromnym żalem
przyjęliśmy wiadomość o śmierci naszego kolegi

Ś.P.

PAWŁA ŻOŁNACZA

Żonie z dziećmi i rodzicom
szczere i głębokie wyrazy współczucia
składają rodziny Kowalczuków, Wójcików i Lizerów

Odeszli...

Henryk Tryksa, 63 lata	Lech Mochniej, 69 lat
Cezary Borys, 55 lat	Patryk Sawa, 29 lat
Marianna Czarnecka, 84 lata	Mieczysław Drzewiecki, 69 lat
Władysław Wakuła, 86 lat	Edmund Huszcza, 86 lat
Katarzyna Włoch, 84 lata	Henryk Szadowski, 61 lat
Celina Pokrzywka, 82 lata	Czesław Traczyński, 83 lata
Edmund Ładosz, 64 lata	Janina Łatwińska, 87 lat
Teresa Gura, 75 lat	Jerzy Skrzyński, 61 lat
Krystyna Radzicka, 68 lat	Stefania Jagnicka, 92 lata
Emilia Łopucka, 89 lat	Janina Błotnicka, 93 lata
Tadeusz Powaga, 73 lata	Wiesława Birnbach, 84 lata
Zygmunt Wasiuta, 91 lat	Paweł Żołnacz, 40 lat
Władysław Dudek, 69 lat	

TANIE USŁUGI POGRZEBOWE
- Trumny od 400 zł
- Kremacja 600 zł
Pogrzeb w Chełmie od 1250 zł
+ koszty cmentarne
Firma Łukowiec - tel. 82 564-36-07 kom. 602-469-287
Chełmski Dom Pogrzebowy, Chełm ul. Szpitalna 49
www.łukowiec.pl
USŁUGI CAŁODOBOWE-BEZGOTÓWKOWE
Wypłacamy Zasiłki Pogrzebowe ZUS i KRUS Przed Pogrzebem

Dyżur całodobowy
502 791 454
82 566 40 53
KOMPLEKS
Zakład Usług Pogrzebowych
KOMPLEKSOWE USŁUGI POGRZEBOWE
NA TERENIE POLSKI I ZAGRANICĄ
Chełm, ul. Rejowiecka 93
Rejowiec Fabr., ul. Dworcowa 4

Prywatne projekty

Chełm w budowie

Centrum handlowe „Express Park" o pow. ponad 10 tys. m kw., „Galeria Chełm" między Lubelską, a Rejowiecką i osiedle „Cicha Dolina" przy Chełmońskiego. W Chełmie powstają inwestycje z udziałem prywatnego kapitału.

„Express Park" powstaje przy otwartej w ubiegłym roku „Castoramie". W 2019 inwestor, rzeszowski przedsiębiorca Janusz Dec, ma w planach oddanie budynku o pow. 1300 m kw., zaś w przyszłym ma być gotowy obiekt o pow. 9 000 m kw. Nieoficjalnie mówi się, że ma tam znaleźć się m.in. sklep z artykułami AGD i RTV, „Media Markt". Jakie konkretnie marki wynajmą powierzchnię handlową, dziś nie wiadomo.

Przy ul. Chełmońskiego ruszyła budowa osiedla „Cicha Dolina". Mają tam powstać budynki wielorodzinne. Należącą niegdyś do Zarządu Dróg Miejskich działkę miasto sprzedało w ubiegłym roku.

Trwa również budowa „Galerii Chełm". Wykonawca nie próżnuje, tempo prac jest dość wysokie. Centrum ma być gotowe na początek przyszłego roku. Jego powierzchnia to 17,5 tys. m kw.

Wszystkie te inwestycje są prywatnymi projektami, powstają bez udziału finansowego miasta, ale dzięki nim do kasy samorządu wpłyną dodatkowe fundusze z tytułu podatku od nieruchomości. Powstają też w miejscach, które od dawna proszą się o zagospodarowanie.

Warto również odnotować, że przy ul. Lubelskiej Agencja Mienia Wojskowego buduje kolejny blok dla żołnierzy chełmskiego garnizonu. W budynku zaplanowano 32 lokale, 16 dwupokojowych o pow. ponad 50 m kw. i 16 mieszkań trzypokojowych o pow. blisko 70 m kw. **(s)**

CHEŁM. Brakuje jednego dokumentu

Przebudowa Dwunastki tuż, tuż

Tylko jednej decyzji brakuje do rozpoczęcia prac budowlanych na krajowej „Dwunastce" w obrębie miasta. Chodzi o zezwolenie na realizację inwestycji drogowej, które wydaje wojewoda lubelski. W ostatnich dniach warunki realizacji całego przedsięwzięcia uzgodnił Regionalny Dyrektor Ochrony Środowiska w Lublinie.

Zgodnie z pierwszymi zapowiedziami przebudowa krajowej Dwunastki w mieście miała ruszyć w listopadzie ubiegłego roku. Ponieważ wszystkich uzgodnień nie udało się przeprowadzić na czas, a Regionalny Dyrektor Ochrony Środowiska musiał ponownie przeprowadzić ocenę oddziaływania przedsięwzięcia na środowisko, termin rozpoczęcia inwestycji przesunął się o kilka miesięcy. Istniała nawet obawa, czy wykonawca, firma „Budimex", zrealizuje wszystkie prace do 30 września 2020 r.

W ubiegłym tygodniu RDOŚ uzgodnił warunki całego przedsięwzięcia i żeby ruszyły prace potrzebny jest jeszcze jeden dokument - zezwolenie na realizację inwestycji drogowej. - Wydaje go wojewoda lubelski - mówi **Ewa Budzyńska-Sawa**, dyrektor Zarządu Dróg Miejskich w Chełmie. - Nie potrafię powiedzieć, kiedy to zezwolenie dostaniemy.

Ze względu na to, że czas oczekiwania na wszystkie potrzebne dokumenty przedłużył się, ZDM przesunął o 30 dni termin zakończenia całej inwestycji. - „Budimex" na przebudowę całej drogi nr 12 w obrębie miasta ma czas do 30 października 2020 r. - wyjaśnia E. Budzyńska-Sawa.

Dyrektor Zarządu nie potrafi jeszcze podać precyzyjnie terminu rozpoczęcia prac na „Dwunastce". Wiadomo natomiast, że ekipy budowlane najpierw pojawią się na najbardziej zniszczonym odcinku ul. Rejowieckiej, od ronda im. Dmowskiego do skrzyżowania z ul. Szpitalną. **(s)**

CHEŁMSKIE. Dziecko nie było zaszczepione

Podejrzenie odry u 2-latka

U 2-letniego dziecka z powiatu chełmskiego lekarze podejrzewają ospę. Dziecko nie było szczepione przeciwko tej chorobie. Przebywa w lubelskim szpitalu.

W ubiegłym tygodniu do Powiatowej Stacji Sanitarno-Epidemiologicznej w Chełmie zadzwonili pracownicy lubelskiego szpitala. Poinformowali, że na ich oddział alergologiczny trafiło 2-letnie dziecko z powiatu chełmskiego. Maluch został przeniesiony na oddział zakaźny z podejrzeniem odry. Miał wysoką temperaturę i wysypkę. Wykonano badanie, które wykluczy lub potwierdzi, czy dziecko rzeczywiście ma odrę.

- Nie otrzymaliśmy jeszcze informacji o wyniku tego badania - mówiła w piątkowe popołudnie **Elżbieta Kuryk**, dyrektor Powiatowej Stacji Sanitarno-Epidemiologicznej w Chełmie. - Wiadomo, że dziecko nie było szczepione przeciwko odrze. Jednak jego rodzice nie figurują u nas jako ci, którzy odmówili szczepienia. Niewykluczone, że może były ku temu przeciwwskazania. Tak czy inaczej, w przypadku niezaszczepionego dziecka rodzice muszą się liczyć z ryzykiem, że ono zachoruje. Wyniki badań poznamy w przyszłym tygodniu.

W listopadzie ub.r. potwierdzono odrę u 18-letniego Ukraińca, ucznia jednego z włodawskich szkół. Ukrainiec nie był szczepiony przeciwko odrze. Był leczony na oddziale zakaźnym chełmskiego szpitala. Po jakimś czasie został z niego wypisany w stanie dobrym. Pojawienie się odry w naszym regionie spowodowało, że w chełmskich przychodniach przy ul. Wołyńskiej i Połanieckiej wprowadzono usługę szczepień przeciwko tej chorobie dla osób, które nie wiedzą lub nie pamiętają czy w przeszłości zostały zaszczepione. **(mo)**

Dozór za nos córki

Za znęcanie się nad 15-letnią córką odpowie 39-letni mieszkaniec gminy Ruda-Huta. Mężczyzna został zatrzymany po tym, jak dziewczyna z rozbitym nosem zgłosiła się na policję. Jak opowiedziała, ojciec pchnął ją, w wyniku czego upadła i pobiła twarz.

Rodzina nie była wcześniej znana dzielnicowemu, do ubiegłego tygodnia nie było nigdy wszczynanej procedury Niebieskiej Karty. Przesłuchana 15-latka zeznała jednak, że „po pijaku" ojciec często używał wobec niej przemocy słownej i fizycznej.

W czwartek (7 marca) 39-latek został doprowadzony do Prokuratury Rejonowej w Chełmie, gdzie usłyszał zarzuty. Sąd zastosował wobec niego dozór policji. **(pc)**

Bił i groził dziecku

Do aresztu na najbliższe trzy miesiące trafił agresywny ojciec z gminy Dorohusk. W piątek (8 marca) 25-latek został doprowadzony do prokuratury, gdzie usłyszał zarzuty. Młody mężczyzna odpowie za znęcanie się nad swoją o rok starszą żoną i ich 8-letnią córeczką. Oprawca został zatrzymany dzień wcześniej po tym, jak rzucił się na własne dziecko. Szarpał dziewczynkę, uderzył ją, groził, że wyrządzi jej prawdziwą krzywdę. Jak ustalono, nie był to pierwszy raz, gdy policjanci z miejscowego komisariatu w Dorohusku musieli interweniować w tym domu. Rodzina od dłuższego czasu miała założoną tzw. Niebieską Kartę, a o tym, że kobieta i małe dziecko są ofiarami przemocy domowej, wiedzieli wszyscy. **(pc)**

To będzie 100. rocznica

Święto policji w Chełmie

Wojewódzkie obchody 100. rocznicy powstania policji odbędą się w Chełmie. Uroczystości zaplanowano na 24 lipca.

Przed rokiem, 99. rocznicę powstania policji, funkcjonariusze świętowali w Puławach, dwa lata temu w Parczewie, a przed trzema laty – w Krasnymstawie. Wojewódzkie obchody setnej rocznicy utworzenia policji, a stało się to 24 lipca 1919 roku, odbędą się w Chełmie. Szczegóły jeszcze nie zostały ustalone, ale w organizacji święta ma pomóc miasto i podległe mu jednostki. **(s)**

nowy tydzień tygodnik lokalny
NOWY TYDZIEŃ. TYGODNIK LOKALNY Ukazuje się w poniedziałki na terenie powiatów: chełmskiego, krasnostawskiego i włodawskiego
WYDAWCA: Grupa Medialna ITM Sp. z o.o. ul. Bramowa 6, 20-111 Lublin, Prezes zarządu - Marcin Futyma
REDAGUJE ZESPÓŁ: redaktor naczelny - Marcin Futyma, zastępca redaktora naczelnego - Piotr Morlewski; dziennikarze - Paulina Ciesielska, Bogumił Fura, Marlena Gołębiowska, Magdalena Hawryluk,Karol Garbacz, Katarzyna Głaz, Bogumił Mikulski, Piotr Stępień. e-mail: redakcja@nowytydzien.pl
DZIAŁ REKLAM I OGŁOSZEŃ: Bożena Weremko - kierownik, Anna Kowalska, Sebastian Janiszewski, e-mail: reklama@nowytydzien.pl
DRUK: Agora S.A., ul. Daniszewska 27, 03-230 Warszawa
Redakcja / Biuro reklam i ogłoszeń: 22-100 Chełm, ul. Lwowska 14 (II p.) tel. 82 565 44 44
/redakcja nie ponosi odpowiedzialności za treść ogłoszeń i reklam/

PRENUMERATA realizowana przez RUCH S. A.:
Zamówienia na prenumeratę można składać na stronie **www.prenumerata.ruch.com.pl**
Ewentualne pytania prosimy kierować na adres e-mail: **prenumerata@ruch.com.pl**
lub kontaktując się z Centrum Obsługi Klienta „RUCH" pod numerami: 22 693 70 00 lub 801 800 803
– w dni robocze w godzinach 7^{00} – 17^{00}. Koszt połączenia wg taryfy operatora.

PRENUMERATA realizowana przez POCZTĘ POLSKĄ S.A.:
Zamówienia prenumeraty „Nowego Tygodnia" można składać
– na stronie internetowej: prenumerata.poczta-polska.pl
– w każdym urzędzie pocztowym lub u listonosza.

Informacja dla Ogłoszeniodawców (osób fizycznych) i Uczestników konkursów
Administratorem Państwa danych osobowych jest Grupa Medialna ITM Sp. z.o.o. (adres: ul. Bramowa 6, 20-111 Lublin). Podanie danych osobowych jest dobrowolne. Celem przetwarzania danych osobowych jest realizacja świadczonych przez Administratora usług oraz cele marketingowe. Podstawą przetwarzania danych osobowych jest zgoda osoby, której dane dotyczą. Odbiorcami danych osobowych mogą być podmioty współpracujące z administratorem. Osoba, której dane osobowe dotyczą, ma prawo wycofania zgody w dowolnym momencie. Dane osobowe będą przetwarzane przez czas niezbędny do realizacji celu, w jakim są przetwarzane. Osoba, której dane osobowe dotyczą, ma prawo do żądania od Administratora dostępu do swoich danych osobowych, ich sprostowania, usunięcia lub ograniczenia przetwarzania, prawo przenoszenia danych osobowych oraz prawo wniesienia skargi do organu nadzorczego - Prezesa Urzędu Ochrony Danych Osobowych.
Szczegóły zamieszczone są w *Polityce prywatności* na stronie internetowej - www.nowytydzien.pl

eprasa.pl 986624740c

Jak stać na straży prawa i bezpieczeństwa, gdy wymiar sprawiedliwości pobłaża bandytom?

Prokuratura: Czy policjant strzelał słusznie?

Chłopak, który usiłował przejechać policjanta, nie odpowie za czynną napaść na funkcjonariusza, a za „zmuszanie go do zaniechania czynności służbowych". Za to policjant, który w obronie otworzył ogień, ma się teraz tłumaczyć ze swojego czynu. Prokuratura oceni, czy użycie przez niego broni było aby na pewno zasadne.

Wracamy do wydarzeń, które rozegrały się w nocy z 22/23 lutego w Maryninie pod Rejowcem. Właśnie wtedy miał miejsce policyjny pościg za Alfą Romeo, której kierowca (mimo dawanych mu wyraźnych sygnałów) nie zatrzymał się do kontroli drogowej. W pewnym momencie radiowóz zrównał się z alfą, a po chwili ją wyprzedził, aby zablokować kierowcy drogę ucieczki i zmusić go do zatrzymania auta. Mężczyzna nie miał jednak zamiaru ustąpić i uderzył w tył radiowozu. Pojazdy stanęły, a z radiowozu wyskoczyli policjanci. Gdy jeden z mundurowych próbował doskoczyć do alfy i wyciągnąć z samochodu kierowcę, ten ruszył w jego kierunku. Policjant zdołał wyciągnąć broń i oddał osiem strzałów w stronę jadącego na niego pojazdu. Uniknął potrącenia, a kierowca alfy odjechał. Zaledwie kilka kilometrów dalej samochód uderzył jednak w przydrożny słup energetyczny i dachował. Ze środka funkcjonariusze wyciągnęli 27-letniego mieszkańca powiatu krasnostawskiego i siedzącą na fotelu pasażera 26-letnią mieszkankę powiatu świdnickiego. Para wyszła ze zderzenia bez szwanku. Oboje byli kompletnie pijani.

Choć początkowo mówiło się o tym, że 27-latek za próbę przejechania policjanta będzie odpowiadał przed sądem za przestępstwo z art. 223 kodeksu karnego, czyli czynną napaść na funkcjonariusza, okazało się inaczej. Młody mężczyzna, który najprawdopodobniej był już karany za jazdę po pijanemu (śledczy czekają na akta w tej sprawie) usłyszał trzy zarzuty: prowadzenia pojazdu po alkoholu, niestosowania się do sygnałów mundurowych, a także zmuszanie przemocą lub groźbą bezprawną funkcjonariusza publicznego do zaniechania przez niego prawnej czynności służbowej. Za to ostatnie zgodnie z art. 224 kk. grożą mu zaledwie 3 lata więzienia (napaść na policjanta zagrożona jest karą do 10 lat pozbawienia wolności). 27-latek pozostaje pod dozorem policji i ma zakaz opuszczania swojej miejscowości. Dziewczyna, z którą uciekał przed policją, została przesłuchana w charakterze świadka.

Na tym nie koniec. Kilka dni temu Prokuratura Rejonowa w Krasnymstawie wyłączyła z postępowania w sprawie pościgu materiały dotyczące wątku policjanta i oddanych strzałów, i przekazała je do Prokuratury Rejonowej w Zamościu. Teraz to zamojscy śledczy mają osądzić, czy policjant z Rejowca słusznie strzelał w kierunku auta, które jechało wprost na niego. Funkcjonariusz oddał trzy strzały w powietrze, a kolejne w samochód, celując w opony. **(pc)**

CHEŁM. Organizują policję obywatelską

Dewiant w natarciu

Osiedle Kościuszki przestało być bezpieczne. Co rusz Czytelnicy donoszą o kolejnych atakach napastliwych dewiantów. Kobiety podejrzewają, że za atakami stoi ten sam mężczyzna. Mężowie zaczynają na zmianę pełnić wieczorną wartę na osiedlu.

Kilka tygodni temu ofiarą zboczeńca padła młoda dziewczyna, która wieczorem szła ul. Połaniecką. Zaraz potem kolejna nastolatka poczuła na sobie obleśne łapy jakiegoś typa, który dorwał ją na ulicy. Inna informowała nas o obnażającym się mężczyźnie, który w pewnym momencie wstał z ławki i zaczął za nią iść. Dewiant z przyrodzeniem na widoku stanął też na drodze małej dziewczynce z psem - przerażone dziecko pobiegło do domu.

Mieszkanki osiedla Kościuszki przełamują tabu i przyznają się do przeżycia niebezpiecznych chwil - głównie właśnie podczas wieczornych spacerów z czworonogiem. I nie chodzi już nawet o samo onanizowanie się przy świadkach. Niebezpieczny typ ma po zmroku atakować swoje ofiary, próbując je siłą wciągnąć do klatki schodowej.

Ostatnia tak groźna sytuacja miała mieć miejsce we wtorek (5 marca) przed blokiem przy ul. Wolności. Wracająca do domu kobieta zobaczyła mężczyznę w kapturze, z opuszczonymi spodniami, masturbującego się. Spuściła wzrok i przyspieszyła kroku. Najpierw były zaczepki słowne, wulgaryzmy, potem oblech próbował pochwycić swoją ofiarę. Trzęsąca się ze strachu kobieta zdołała zbiec do klatki i zatrzasnąć drzwi. O sprawie jednak nie poinformowała policji.

- Apelujemy, by każdy tego typu sygnał zgłaszać dyżurnemu komendy lub dzielnicowemu, który jest przecież policjantem pierwszego kontaktu - podkreśla podkom. **Ewa Czyż**, rzecznik prasowy Komendy Miejskiej Policji w Chełmie.

W oczach mundurowych każde tego typu zgłoszenie zaraz po fakcie to szansa na ujęcie zboczeńca. Jak podaje jednak podkom. Czyż, w ostatnim czasie nikt z mieszkańców os. Kościuszki oficjalnie nie złożył w tej sprawie żadnego zawiadomienia. Mimo to uspokaja, że wraz z nadejściem wiosny liczba wysyłanych na osiedle patroli zwiększy się. To dlatego, że wraz z ciepłą aurą na nowo pojawią się też inne „przypadłości" - zgrupowania młodzieży, libacje, kradzieże, bijatyki i inne. Do tego czasu mieszkańcy mają własny sposób na odstraszenie dewianta (ludzie są przekonani, że za wszystkimi zaczepkami i atakami stoi ten sam mężczyzna).

W ramach nieoficjalnej akcji obywatelskiej mężowie wychodzą na dwór. Po dwóch, na zmianę, co wieczór przemierzają osiedlowe uliczki w poszukiwaniu straszącego kobiety zboczeńca. Jak mówią, skoro policja nie potrafi się nim zająć, sami muszą wziąć sprawy w swoje ręce. **(pc)**

REJOWIEC FABRYCZNY. Pierwsze grupowe zwolnienia z cementowni

Odprawy zamiast produkcji

Do końca czerwca z cementowni w Rejowcu zwolnionych zostanie 44 pracowników produkcji. Związkom zawodowym udało się wywalczyć dla nich niezłe odprawy. Pozostała część zakładu będzie pracować do końca roku. Co potem?

O zamiarze wygaszania produkcji klinkieru w cementowni w Rejowcu Fabrycznym, która jest częścią Grupy Ożarów S.A., pisaliśmy już dwa lata temu. Na początku tego roku informacje potwierdziły się. Niestety, dla miasteczka oznacza to tak naprawdę koniec funkcjonującego blisko sto lat zakładu pracy i grupowe zwolnienia. Już wiadomo, kogo obejmą w pierwszej kolejności i na jakie odprawy mogą liczyć pracownicy.

W cementowni funkcjonują dwa związki zawodowe - Budowlani i Solidarność. W negocjacjach z zarządem spółki pracowników reprezentował **Robert Szwed**, szef Budowlanych. Rozmowy z zarządem spółki trwały trzy dni i nie należały do łatwych.

- Nie chciałbym zdradzać kulisów rozmów, ale wiadomo, że zarząd patrzył na kwestie ekonomiczne, a nam zależało na czynniku ludzkim - mówi R. Szwed. - Długo dochodziliśmy do konsensusu. Wydaje mi się, że pracownicy powinni być zadowoleni z tego, co udało się wywalczyć.

Ze 109-osobowej załogi z końcem czerwca z pracą rozstanie się 44 pracowników produkcji. Zamiar grupowego zwolnienia został już zgłoszony do urzędu pracy. Wysokość odpraw uzależniono od stażu pracy. Ci z najkrótszym, w przedziale do 10 lat włącznie, otrzymają równowartość swojego trzymiesięcznego wynagrodzenia, liczonego w oparciu o średnie indywidualne wynagrodzenie za IV kwartał 2018 roku obliczane jako ekwiwalent za urlop wypoczynkowy. To korzystna forma, bo wliczane są do niej wszystkie dodatki, np. karta restauracyjna czy dodatek tzw. praniowe.

Na siedmiomiesięczne odprawy mogą liczyć pracownicy ze stażem w przedziale 11-20 lat. A największe, 19-miesięczne odprawy dostaną pracownicy, którzy pracują w cementowni ponad 20 lat. I tych ostatnich pracowników jest najwięcej.

Grupowe zwolnienia oznaczają koniec produkcji klinkieru. Do końca bieżącego roku działać będzie przemiał klinkieru i sprzedaż produktów. Nie ma decyzji zarządu spółki, co dalej. Firma nie chce na razie rozmawiać na ten temat. Ale trudno się łudzić, że przemiał będzie funkcjonował bez końca. Raczej trzeba się spodziewać, że właściciel Ożarowa będzie starał się schodzić z kosztów. Sam podatek od nieruchomości z zakładu w Rejowcu to ok. 1,5 mln zł rocznie. **(bf)**

CHEŁM. Wyborcza obietnica

Medyczne miasteczko coraz bliżej?

Sztandarowa inwestycja prezydenta Chełma Jakuba Banaszka z kampanii wyborczej, Instytut Nauk Medycznych, jest na wyciągnięcie ręki - dowiedzieliśmy się nieoficjalnie. Sam Banaszek tematu na razie nie chce komentować.

W kampanii prezydenckiej **Jakub Banaszek** wielokrotnie stwierdził, że gdy wygra wybory, w trakcie pięcioletniej kadencji w Chełmie powstanie Instytut Nauk Medycznych, nazwany przez niego perełką miasta. To jedna z najważniejszych inwestycji, jakie Banaszek wówczas wymienił. Jak ustaliliśmy nieoficjalnie, Ministerstwo Nauki i Szkolnictwa Wyższego podobno zabezpieczyło pieniądze na medyczne miasteczko w Chełmie. Instytut miałby powstać przy Państwowej Wyższej Szkole Zawodowej i kształcić przyszłe pielęgniarki, czy ratowników medycznych. Sztandarowa inwestycja, obiecywana przed wyborami przez Jakuba Banaszka, przyczyniłaby się do rozwoju samej uczelni. Medyczne miasteczko jest planowane na gruntach przy ul. Batorego, które kilkanaście lat temu PWSZ dostała bezpłatnie od miasta na cele statutowe.

Sam prezydent, do czasu zamieszczenia oficjalnego komunikatu ze strony ministerstwa, nie chce komentować sprawy. Nieoficjalnie dowiedzieliśmy się, że decyzja ministra ogłaszająca przyznanie PWSZ pieniędzy na medyczne miasteczko ma zapaść na przełomie maja i czerwca br.

Jakub Banaszek w kampanii wyborczej wymieniał też inne inwestycje, jak choćby: centra technologiczne i logistyczne, terminal przeładunkowy. **(s)**

Nastolatek na gigancie

Chwila beztroski i wolności 17-latka z Chełma postawiła na nogi całą komendę. Dwa dni szukali chłopaka policjanci. Znalazł się przypadkiem, w Lublinie, niedaleko zamku.

We wtorek rano (5 marca, po godz. 7 rano) 17-latek wyszedł, jak co dzień, do szkoły, ale tym razem na lekcje nie dotarł. Zaniepokojona rodzina zgłosiła dyżurnemu policji jego zaginięcie. W strachu o dziecko rodzice zgodzili się też na upublicznienie wizerunku długowłosego chłopca. Mundurowi od razu rozesłali rysopis wraz z informacją, w co był ubrany 17-latek w dniu zaginięcia, prosząc wszystkich, którzy go widzieli lub znają miejsce jego pobytu, o kontakt z Komendą Miejską Policji w Chełmie.

W czwartek (7 marca) patrol lubelskiej „drogówki" zatrzymał w okolicach ul. Podzamcze nastolatka, który w niedozwolonym miejscu przechodził przez jezdnię. W trakcie legitymowania chłopaka okazało się, że jest to poszukiwany przez chełmską policję od dwóch dni zaginiony nastolatek. Rodzice rwali sobie włosy z głowy i zamartwiali się, podczas gdy chłopak ruszył na wycieczkę i spacer po Lublinie. Zatrzymany przypadkiem został oddany pod opiekę matce. **(pc)**

OFERTY LAST MINUTE
NAJWIĘKSZY WYBÓR HOTELI !!!
BIURO USŁUG TURYSTYCZNYCH Krystyna
ITAKA RAINBOW NECKERMANN TUI i wiele innych...
W SPRZEDAŻY:
Bilety lotnicze i autokarowe
Wczasy rodzinne
Wycieczki krajowe i zagraniczne
Wypoczynek dla dzieci i młodzieży
ul. Lwowska 13 A, Chełm (naprzeciwko pawilonu CHROBRY)
www.krystyna.info tel. 82 565 46 37 e-mail: biuro@krystyna.info

PRACA W HOLANDII
produkcja
rolnictwo
ogrodnictwo
co tydzień nowe oferty pracy
Work Centre BIUROPRACY
533 966 678
533 111 037
774 410 654
www.workcentre.com.pl

mobile 24 Transport Spedycja
Passion for transport ..Lifestyle and Dreams
Międzynarodowa spedycja
poszukuję osób do współpracy.
Zlecenia na terenie Unii Europejskiej.
Pomoc na każdym etapie współpracy.
Stałe dochody.
Zadzwoń:
tel. +48 578 26 28 86
Mobile24,
ul. Towarowa 24,
Żagań

RADIO TAXI FINO 196-22
605 102 222
TAXI POLSKA 19 100 OGÓLNOPOLSKA SIEĆ TAXI
U NAS ZAPŁACISZ KARTĄ
ZAMÓW TAXI
Zamawiasz bezpłatnie: 800 202 802
JEDEN NUMER CAŁA POLSKA 19 100

KASY I DRUKARKI FISKALNE
TYLKO U NAS! SERWIS FABRYCZNY ELZAB
• Tanie • Proste • Małe • Niezawodne • Gwarancja
OD RĘKI: ELZAB 1969 POSNET • NOVITUS • INNOVA
certyfikat podpisu elektronicznego
BOX PLAN Chełm, ul. ORLICZ-DRESZERA 5
82 565 31 91 www.boxplan.pl

eprasa.pl 986624740c

CHEŁMSKIE. Dwugłos w PSL wykorzystany do uderzenia w opozycję

Deniszczuk bije w... PSL

Działacze PSL z powiatu chełmskiego krytykują wejście swojej partii do Koalicji Europejskiej i wystawienie do eurowyborów wspólnej listy z innymi partiami. - Więcej na tym stracimy niż możemy zyskać - uważa Piotr Deniszczuk, szef PSL w powiecie. A rozdźwięk w partii szybko podchwyciły ogólnopolskie media i politycy PiS, aby uderzyć rządową opozycję. Przeciwnicy Deniszczuka w partii mówią, że znowu dał się wykorzystać PiS-owi.

Przez dłuższy czas wydawało się, że PSL zechce wystartować w eurowyborach z własnego komitetu, stawiając na utrzymanie mandatu na Lubelszczyźnie przez europosła i szefa lubelskiego PSL, **Krzysztofa Hetmana**. Mimo zaproszeń pozostałych partii, które przeciwko Prawu i Sprawiedliwości zawarły Koalicję Europejską szef ludowców **Władysław Kosiniak-Kamysz** zwlekał z deklaracją przystąpienia do KE a nawet krytykował pomysł wspólnej listy. Tuż przed ostateczną decyzją struktury PSL z powiatu chełmskiego, którymi dowodzi starosta chełmski **Piotr Deniszczuk**, przyjęły własne stanowisko w tej sprawie. 21 lutego, podczas obrad zarządu partii, przeprowadzono głosowanie.

- Na 58 członków zarządu powiatowego były tylko dwa głosy za przystąpieniem PSL do Koalicji. Pięć osób się wstrzymało a zdecydowana większość opowiedziała się za samodzielnym startem w wyborach - mówi P. Deniszczuk.

Stanowisko chełmskich struktur Deniszczuk przesłał i do prezesa partii Kosiniaka-Kamysza, europosła K. Hetmana, członków rady naczelnej PSL i do wszystkich, do których miał jakiś kontakt. W piśmie apelował, żeby patrzeć na interes całej partii, bo wejście do Koalicji nie daje gwarancji uzyskania żadnego mandatu do europarlamentu z okręgu lubelskiego a zyskać mogą pozostałe partie, dla których PSL będzie jedynie tłem.

Rada Naczelna zagłosowała za przystąpieniem do koalicji. A pismo Deniszczuka, dziwnym trafem, przed tygodniem ujrzało światło dzienne i podchwycone zostało przez ogólnopolskie media a także polityków PiS, aby uderzyć w rządową opozycję.

Wiceamarszałek sejmu **Beata Mazurek** z PiS na swoim twitterze napisała, że „Po S. Świerzyńskim z Bayer Full kolejne struktury wyrażają niezadowolenie z przystąpienia PSL do Koalicji Europejskiej. Widać, że działacze terenowi wbrew decydentom widzą zagrożenia z ryzykownej koalicji z PO, postkomunistami i liberałami". Mimo że starosta unikał kontaktu z telewizją, która podobno mocno napierała, aby nagrać z nim rozmowę, to i tak informacje w podobnym tonie do „twitta" wicemarszałek pojawiły się w wieczornych wiadomościach m.in. w TVP Info.

Przeciwnicy Deniszczuka w PSL mówią teraz, że starosta znowu dał się rozegrać PiS-owi, które trąbi, że w PSL jest rozłam. Podobnie miało być, gdy starosta tworzył w powiecie koalicję z PiS, chociaż prezes Kosiniak-Kamysz zapowiadał, że z tą partią nie wyobraża sobie współpracy.

- To nie moja decyzja, tylko wynik głosowania zarządu i trudno się nim nie podzielić z władzami partii - mówi o piśmie do władz PSL Deniszczuk. - Jesteśmy jedną z najlepszych organizacji w kraju. Potwierdzają to wyniki głosowań w ostatnich wyborach samorządowych, parlamentarnych i prezydenckich. Od zawsze jestem związany z PSL i nie będę siedział cicho, gdy handlują moją partię. Moim zdaniem wspólna lista to utrata tożsamości i PSL na tym straci w kolejnych wyborach do krajowego parlamentu. Startując samodzielnie, zyskujemy możliwość pokazania szyldu partii, programu wyborczego i ludzi, co będzie kapitałem w jesiennych wyborach. Startując z listy KE, tracimy ten kapitał.

Deniszczuk wskazuje na sondaże, które na Lubelszczyźnie nie dawały Koalicji Europejskiej - bez udziału PSL - szans na mandat. Wejście PSL do koalicji zwiększa szanse na jeden mandat, ale nie gwarantuje, że dostanie go „ludowiec". Bo nawet jeżeli z „jedynki" ma startować K. Hetman, to druga będzie **Joanna Mucha**, która może liczyć na zdecydowanie więcej głosów mieszkańców Lublina i generalnie miast. A przy eurowyborach frekwencja w miastach jest większa niż na wsi, gdzie łatwiej byłoby o głosy Hetmanowi.

- Decyzja o przystąpieniu do koalicji jest bardzo trudna, ale na miejscu prezesa, zanim bym ją podjął, chciałbym usłyszeć, co mówią członkowie partii przynajmniej na poziomie struktur powiatowych - mówi Deniszczuk i uważa, że zdanie „dołów" byłoby inne od tego, które ostatecznie podjęła rada naczelna partii.

I przy okazji wbija szpilkę lokalnym oponentom, przyrównując ich start do powiatu w ostatnich wyborach samorządowych do tego, co robi dzisiejsza opozycja w kraju.

- W chełmskim też opozycja na wspólną listę, która miała odsunąć mnie i PSL od władzy, wystawiła ludzi związanych z różnymi środowiskami - poczynając od PO, przez SLD, a na grupach G9 i BAS-18 oraz niedobitkach po komitecie senatora Zająca kończąc. Efekt był taki, że przegrali wybory, zdobywając ledwo cztery mandaty - mówi Deniszczuk. **(bf)**

S12 Piaski - Dorohusk w opracowaniu

Ekspresówka przyspiesza

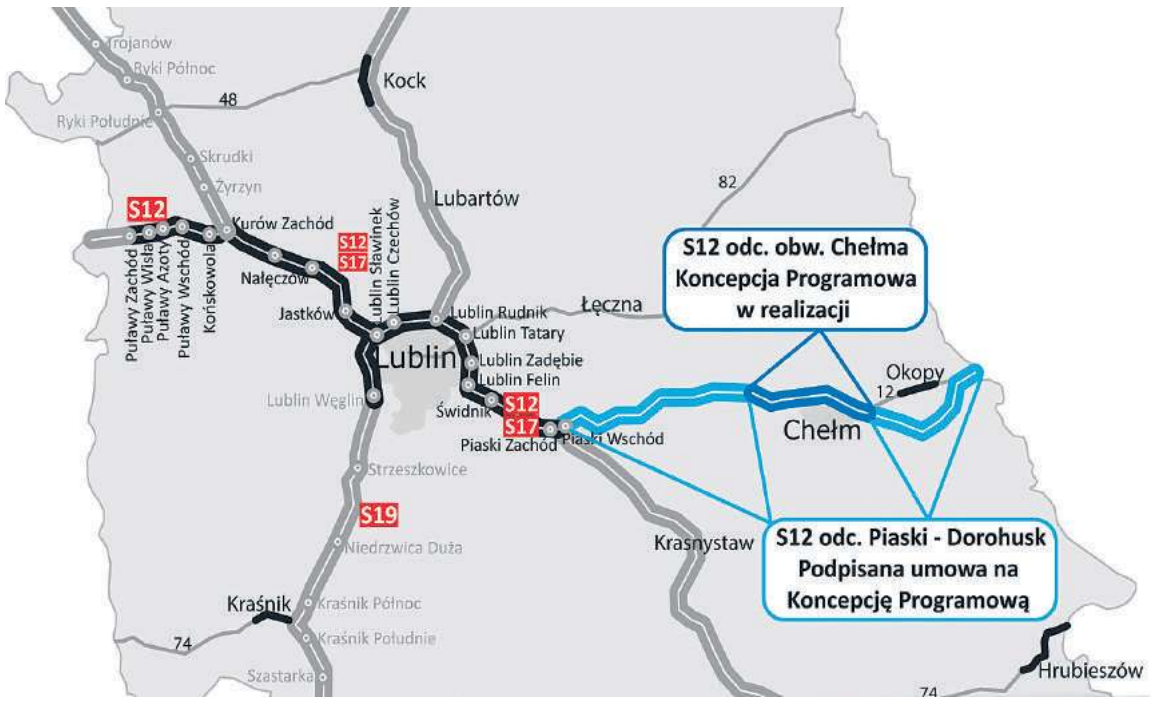

W blasku fleszy i przed telewizyjnymi kamerami, w obecności ministra infrastruktury, Andrzeja Adamczyka oraz wicemarszałek sejmu, Beaty Mazurek lubelski oddział Generalnej Dyrekcji Dróg Krajowych i Autostrad podpisał umowę na opracowanie koncepcji programowej dotyczącej budowy drogi ekspresowej z Piask do Dorohuska, z wyłączeniem północnej obwodnicy Chełma.

Uroczystość odbyła się w Chełmskiej Bibliotece Publicznej. Umowę podpisali: **Mirosław Czech** - dyrektor i **Zbigniew Szepietowski** - wicedyrektor lubelskiego oddziału GDDKiA oraz **Ireneusz Malewicz**, dyrektor generalny firmy TPF, która zajmie się opracowaniem koncepcji programowej na budowę drogi ekspresowej S12 Piaski - Dorohusk.

Obecny na uroczystości minister infrastruktury **Andrzej Adamczyk** nie omieszkał podkreślić starań o drogowe inwestycje chełmskiej posłanki, wicemarszałek sejmu **Beaty Mazurek**. - Dzięki pani marszałek północna obwodnica Chełma została wpisana do części podstawowej Programu Budowy Dróg Krajowych i Autostrad. Ma zapewnione finansowanie. Trzeba też zrealizować drogę Piaski - Dorohusk, czy S17 nie tylko z Warszawy do Lublina, ale też w kierunku granicy państwa polskiego w Hrebennem - stwierdził minister Adamczyk.

- Podpisanie dzisiejszej umowy na opracowanie koncepcji programowej S12 Piaski - Dorohusk to kolejny krok, by łączyć Polskę - mówiła B. Mazurek. W uroczystym podpisaniu umowy udział wzięli też wojewoda lubelski **Przemysław Czarnek** i prezydent Chełma, **Jakub Banaszek**.

Jak już pisaliśmy, we wrześniu ubiegłego roku lubelska GDDKiA podpisała umowę z firmą Mosty Katowice na opracowanie koncepcji programowej obwodnicy Chełma. Dokument ma być gotowy najpóźniej w sierpniu przyszłego roku. Sama obwodnica o długości około 17 km ma powstać na przełomie 2024/2025 roku. Z kolei S12 Piaski - Dorohusk do opracowania koncepcji podzielono na dwa odcinki, pierwszy z Piask do węzła Chełm Zachód (34,6 km), drugi z węzła Chełm Wschód do Dorohuska (23 km). - To oznacza to, że przygotowywana jest dokumentacja dla całego odcinka S12 od Piask do granicy z Ukrainą o długości 75 km - podkreśla **Krzysztof Nalewajko**, rzecznik prasowy lubelskiej GDDKiA.

Firma TPF ma 23 miesiące na realizację całego opracowania. Łączny koszt dokumentacji ustalającej ostateczny techniczny wariant realizacji inwestycji oraz przeprowadzone rozpoznanie podłoża gruntowego to blisko 9,7 mln zł. Projektanci przygotują analizy i prognozy ruchu, opracowania geodezyjne i kartograficzne dla celów projektowania dróg, a także opracowania geologiczno-inżynierskie, hydrogeologiczne, geotechniczne i hydrologiczno-hydrauliczne. Wyniki ich pracy posłużą również do przygotowania dokumentacji przetargowej na wyłonienie wykonawcy inwestycji w trybie projektuj i buduj.

Przebieg przyszłej drogi ekspresowej S12 od Piask do Dorohuska jest już ustalony decyzją środowiskową i nie ulegnie zmianie. Projektanci przygotują propozycje rozwiązań obsługi ruchu lokalnego, dojazdów do pól i posesji. Rozwiązania te zostaną przedstawione mieszkańcom terenów, przez które poprowadzi przyszła S12, podczas spotkań informacyjnych. Będzie to ostatni czas na zgłaszanie ewentualnych uwag do projektu. **(s)**

Pro•Project®
www.pro-project.pl

Firma Pro-Project Henryk Kartaszyński zatrudni na stanowisku:

Specjalista ds. logistyki i administracji

Idealny profil kandydata:
- znajomość języka angielskiego w stopniu umożliwiającym swobodną komunikację
- samodzielność i wytrwałość w rozwiązywaniu problemów
- komunikatywność i umiejętność pracy w zespole

Dodatkowym atutem będzie:
- doświadczenie na podobnym stanowisku
- wykształcenie wyższe

Oferujemy:
- stabilne zatrudnienie na podstawie umowy o pracę
- ubezpieczenie grupowe z dodatkowym pakietem zdrowotnym
- jednozmianowy 8-godzinny system pracy od poniedziałku do piątku
- Fundusz Świadczeń Socjalnych

Informacje pod nr tel.: 668 024 874 lub 606 161 554
Zgłoszenia zawierające CV oraz list motywacyjny prosimy przesłać na adres:
kontakt@pro-project.pl z tematem maila: 'REKRUTACJA'

Oby nie było za drogo…

Przetargów jak nie było, tak nie ma

Już marzec, a miasto i Zarząd Dróg Miejskich nie ogłosiły ani jednego przetargu na roboty drogowe. Tylko w samym budżecie obywatelskim ujęto remont kilku dróg i chodników. Wydaje się, że zwlekanie nie ma sensu, bo z każdym dniem oferowane przez wykonawców ceny mogą być wyższe…

W poprzednich latach o tej porze Zarząd Dróg Miejskich miał już rozstrzygniętych kilka przetargów na roboty drogowe, a kolejne były ogłoszone. W tegorocznym budżecie Chełma nie brakuje osiedlowych inwestycji, które mają być zrealizowane w ramach budżetu obywatelskiego. Na nowe nakładki asfaltowe czekają mieszkańcy ul. Skłodowskiej-Curie czy Reymonta. W planach był też remont drogi przy al. Żołnierzy I AWP za budynkiem poczty oraz ul. Wirskiego na odcinku od Karłowicza do garaży. Ujęte są też inwestycje przy szkołach, jak choćby „Naukowy plac zabaw" przy SP nr 8. Póki co jednak ani miasto, ani Zarząd Dróg Miejskich nie ogłosiły ani jednego przetargu. Dalsze zwlekanie może skończyć się tym, że oferowane przez wykonawców ceny przewyższą kosztorys inwestorski. Firmy szukają zleceń i gdy je znajdą, mogą też nie przystąpić do przetargu. Tak było w ubiegłym roku, kiedy to nie udało się znaleźć wykonawców na kilka miejskich inwestycji, w tym m.in. przebudowę ul. Waśniewskiego, czy drugi etap budowy ul. Krańcowej.

Wiceprezydent Chełma **Artur Juszczak** twierdzi, że brak przetargów to wynik reorganizacji urzędu miasta. - Mimo że regulamin organizacyjny wszedł w życie ponad miesiąc temu, to potrzebujemy czasu, by cały magistrat funkcjonował tak, jak tego oczekują mieszkańcy - mówi. - Ponadto mamy skromną obsadę działu zajmującego się zamówieniami publicznymi. Chcemy go zwiększyć. Sprawdzamy też zaplanowane inwestycje, czy zostały właściwie oszacowane. Dużo uwagi poświęcamy pracom przygotowawczym dotyczącym przebudowy krajowej „Dwunastki" w granicach miasta. Przypomnę też, że w połowie roku zostanie zlikwidowany Zarząd Dróg Miejskich. Liczymy, że na przełomie marca i kwietnia ogłosimy pierwsze przetargi. Mamy świadomość, iż oferowane przez potencjalnych wykonawców ceny mogą być wyższe od kosztorysu, ale nie byliśmy w stanie ruszyć z zamówieniami wcześniej - mówi A. Juszczak. **(s)**

eprasa.pl 986624740c

Nowotwór - bezlitosny wróg, ale... do pokonania

Anna, rak i nadzieja

Anna Łydka jest samotną matką i terapeutką, która przez lata pomagała chorym ludziom. Teraz sama potrzebuje pomocy. 1 marca br. dowiedziała się, że nastąpił u niej nawrót choroby nowotworowej. Bezlitosny wróg nazywa się chłoniak Hodgkina. Sytuacja jest trudna - najbliższe miesiące 37-latka spędzi w szpitalu, jej były mąż nie żyje, a jedyne źródło dochodu, czyli zasiłek rehabilitacyjny, wkrótce się kończy.

- Nic nie dzieje się bez przyczyny, wszystko ma swój sens. Obym wyszła z tej lekcji silniejsza - mówiła naszej dziennikarce **Anna Łydka** z Chełma. To było w ubiegły wtorek. Tego dnia 37-latka załatwiała ostatnie formalności przed wyjazdem do Centrum Onkologii Ziemi Lubelskiej. Nie wiedziała, jak długo tam zostanie - czy parę dni, czy może parę tygodni. W środę rano 37-latka pożegnała się z dzieckiem. Potem stawiła się w lubelskim szpitalu. Nie pierwszy raz. Była już tam nie tak dawno, przed remisją choroby...

Pomagała już jako nastolatka

Anna jest absolwentką Szkoły Podstawowej nr 7 w Chełmie. Już jako nastolatka miała sprecyzowane plany na przyszłość. Chciała wspierać tych, którzy znaleźli się na życiowym zakręcie - wpadli w uzależnienie i potrzebują fachowego wsparcia. Jako młoda dziewczyna pracowała jako wolontariuszka w Ośrodku Pomocy Bliźniego „Markot" przy ul. Kąpieliskowej w Chełmie. Ideały Marka Kotańskiego, założyciela ośrodków leczenia uzależnień pod szyldem „Monar", od lat są bliskie jej sercu. Po maturze wyjechała do Wrocławia, gdzie studiowała pedagogikę specjalną z resocjalizacją. W międzyczasie wyszła za mąż i urodziła dziecko. Niestety, jej małżeństwo rozpadło się. Anna wraz z 7-letnim dzieckiem wróciła do rodzinnego Chełma. To tu postanowiła ułożyć sobie życie. I początkowo wszystko dobrze się układało. Wbrew obawom poszukiwania pracy dość szybko okazały się owocne. Po paru miesiącach znalazła zatrudnienie w ukochanym zawodzie. Pracowała w „Monarze" w Piaskach. Praca z osobami uzależnionymi od narkotyków dawała jej ogromną satysfakcję. Aby jeszcze efektywniej pomagać ludziom, rozpoczęła studia podyplomowe w zakresie psychoterapii uzależnień. Spełnienie w pracy było dla niej ważne, ale największą jej radością i szczęściem było dziecko. To odpowiedzialne zadanie musiała wypełniać w pojedynkę. Jej były mąż zmarł z powodu choroby serca w 2015 r. Ale bolesnych ciosów od życia wkrótce było więcej.

Diagnoza

W 2017 r. Anna została zatrudniona na Oddziale Terapii Uzależnienia od Alkoholu chełmskiego szpitala. Z powodzeniem łączyła to zajęcie z pracą w Piaskach. To był czas wytężonej pracy i właśnie wtedy jej organizm zaczął wysyłać sygnały ostrzegawcze. Była osłabiona, miewała stany podgorączkowe, miała powiększone węzły chłonne. Latem 2017 r. rozpoczęła pierwsze badania diagnostyczne. We wrześniu 2017 r. pobrano do badań histopatologicznych próbkę z nadobojczykowego węzła chłonnego. Anna długo czekała na wynik badania. To było 2,5 miesiąca niepewności i strachu, którym jednak wciąż towarzyszyła nadzieja, że wszystko będzie dobrze. 14 listopada 2017 r. Anna dostała wiadomość, że wyniki czekają na odbiór. Doskonale pamięta ten dzień. Była wtedy w pracy, w chełmskim szpitalu. Razem z koleżanką, która dodawała jej otuchy poszła do gabinetu lekarskiego, gdzie czekały na nią wyniki badania. Wiadomości nie były dobre. Okazało się, że Anna cierpi na chłoniaka Hodgkina. 37-latka była zrozpaczona. Największe obawy dotyczyły i wciąż dotyczą przyszłości jej dziecka. Chemioterapię zaplanowano na styczeń 2018 r. Do czasu rozpoczęcia leczenia Anna nie zrezygnowała z pracy. Chciała przebywać wśród ludzi, mieć zajęcie, aby mieć jak najmniej czasu na rozmyślanie i zamartwianie się. Dwie pierwsze dawki chemii o nazwie ABVD nie przyniosły oczekiwanych rezultatów. Terapię trzeba było zintensyfikować. Zalecono cztery cykle dużo silniejszej chemioterapii. Anna ciężko je znosiła. Straciła włosy, brwi, ale też - jak mówi - pewność siebie i poczucie kobiecości. Ale nie to było najważniejsze. Cały czas myślami była przy swoim dziecku, które w czasie jej dwumiesięcznego pobytu w szpitalu przebywało na zmianę - u babci lub koleżanek Anny. W czerwcu 2018 r. 37-latce podano ostatnią dawkę chemii. Wróciła do domu. Wkrótce potem, w lipcu, gdy większość ludzi myśli o wczasach i wakacyjnym odpoczynku, Anna przechodziła poważną infekcję. Osłabiony organizm odreagowywał ciężką terapię. Ale po jakimś czasie zaczęła odzyskiwać siły. Wyniki badań morfologicznych polepszyły się. Anna chciała nadrobić stracony czas. Zaczęła chodzić na siłownię, urządzała sobie wielokilometrowe spacery. To była forma odreagowania na to, co przeszła w poprzednich miesiącach. Lekarze polecili jej, aby cieszyła się życiem. Starała się, ale podświadomie czuła, że to nie jest koniec jej walki. Mówi, że nikt, kto nie przeżył choroby nowotworowej nie jest w stanie zrozumieć, czym jest strach przed jej nawrotem. W styczniu br. wyczuła pod pachą powiększony węzeł chłonny. Natychmiast wykonała badanie USG. Powiększony był także węzeł chłonny pod obojczykiem. Bardzo szybko dostała skierowanie na tzw. badanie PET. Wyniki dostała w piątek, 1 marca br. Choroba wróciła. Ze zdwojoną siłą. Zmianami objęte są śledziona i mostek. Chemię zlecono błyskawicznie. Leczenie rozpoczęto w środę. Dwa dni przed wyjazdem do szpitala Anna poinformowała swoje dziecko o nawrocie choroby. To było jedno z najtrudniejszych jej przeżyć. 37-latka nigdy nie prosiła o pomoc. Zawsze była niezależna. Do publikacji artykułu namówiła ją koleżanka z pracy. A sytuacja jest naprawdę trudna. Ze względu na chorobę Anna nie może kontynuować pracy, a źródłem jej dochodu pozostaje jedynie zasiłek rehabilitacyjny. Ojciec jej dziecka nie żyje - i choć Anna zapewnia, że wspiera ją wielu przyjaciół - to krąg bliskich osób jest zawężony. W ubiegłym tygodniu na portalu zrzutka.pl uruchomiono zbiórkę pieniędzy, które przeznaczone będą na leczenie i pokrycie bieżących wydatków rodziny.

- Anna jest osobą bardzo zaangażowaną w swoją pracę - mówi **Aleksandra Suchocka**, kierownik Oddziału Terapii Uzależnienia od Alkoholu w chełmskim szpitalu. - Przez lata pomagała innym osobom borykającym się z chorobami, a teraz sama potrzebuje pomocy, dlatego apeluję o wsparcie dla niej. Anna nie jeden raz pokazała, jak silną jest osobą, ale sytuacja, w której obecnie się znalazła, jest ciężka.

Anna zamierza skorzystać - podobnie, jak w trakcie poprzedniej chemioterapii - ze wsparcia terapeuty. Doskonale zdaje sobie sprawę, jak ważną rolę w procesie leczenia odgrywa nastawienie psychiczne.

- Niestety, trudno tę wiedzę, którą posiadam z racji wykonywanego zawodu, wykorzystać i zastosować wobec siebie samej - mówi Anna. - Mam swoje plany, marzenia i wierzę, że wyjdę z tej trudnej lekcji życia silniejsza. Mam jednak świadomość, że leczenie, które mnie teraz czeka, będzie jeszcze cięższe niż poprzednio, bo tym razem choroba ma bardziej agresywny charakter. Na razie plan jest taki, że chemioterapią lekarze będą próbowali doprowadzić do remisji choroby. Następnie czeka mnie prawdopodobnie tak zwany autoprzeszczep - pobrane zostaną moje komórki macierzyste do przeszczepu. Wierzę, że to zadziała. Tak czy inaczej, czeka mnie w najbliższym czasie jakieś pół roku - zapewne z krótkimi przerwami w domu - pobytu w szpitalu. W tym czasie nie będę mogła pracować, a za parę miesięcy zakończy mi się zasiłek rehabilitacyjny...

Wszyscy, którzy chcą wesprzeć Annę mogą wpłacić pieniądze za pośrednictwem strony internetowej zrzutka.pl/rans4w. **(mo)**

Miejskie Przedsiębiorstwo Gospodarki Komunalnej Sp. z o. o. w Chełmie

ogłasza nabór na stanowisko:

GŁÓWNY KSIĘGOWY / DYREKTOR FINANSOWY

- Oferujemy pracę w renomowanej firmie z atrakcyjnymi warunkami pracy i płacy w perspektywie awans na stanowisko Dyrektora Finansowego.
- Osoba zatrudniona na w/w stanowisku odpowiadać będzie za prowadzenie pełnej księgowości Spółki zgodnie z obowiązującymi przepisami prawa.

Dokumenty aplikacyjne w postaci listu motywacyjnego i CV prosimy składać w zamkniętej kopercie z dopiskiem „Nabór na stanowisko Głównego Księgowego w MPGK Sp. z o.o. w Chełmie" w sekretariacie Spółki przy ul. Wołyńskiej 57 lub e-mailowo: krzysztof.jaszczuk@mpgk.chelm.pl w terminie do dnia 31 marca 2019 r.

WIERZBICA. Mówią, że nie korzystali

Kto zapłaci za internet?

Firma Polska Ekologia, która montowała w gminie Wierzbica instalacje solarne i zarzucała mieszkańcom nadużycia w korzystaniu z Internetu, sama może mieć kłopoty. Urząd Gminy powiadomił prokuraturę, że samorząd mógł paść ofiarą wyłudzenia. A podobne zawiadomienie mają złożyć także wspólnie mieszkańcy, do których firma wysyła wezwania do zapłaty.

W ubiegłym roku gmina Wierzbica pozyskała ponad 3,2 mln zł unijnego dofinansowania na montaż kolektorów słonecznych do ogrzewania wody użytkowej. Z programu skorzystało aż 328 gospodarstw. Przy okazji montażu instalacji solarnych do każdego zestawu podłączono router wi-fi z kartą SIM, taką jakiej używa się np. w telefonach komórkowych. Dzięki połączeniu z internetem specjalny program ma przesyłać informacje, ile dana instalacja produkuje energii. Obsługująca projekt firma Polska Ekologia miała płacić za każdy zestaw symboliczny abonament w wysokości 2,5 zł miesięcznie. Ale wkrótce okazało się, że operator sieci komórkowej zaczął naliczać znacznie wyższe kwoty. Firma sama nie chciała pokrywać różnicy, więc spora grupa mieszkańców dostała wezwania do zapłaty od kilkudziesięciu do kilkuset złotych. Ale były też rachunki na 7-8 tysięcy. Poszła informacja, że sprytniejsi mieszkańcy zaczęli wykorzystywać kartę SIM do internetu w domowych urządzeniach. Ale większość z nich, a są tam przecież osoby w podeszłym wieku, zapewnia, że karty nawet nie dotykało. Inni, którzy mają w domu dwa źródła Internetu - telefon i stacjonarne urządzenie wi-fi - tak, jak np. przewodniczący rady gminy **Zdzisław Muszański**, także dostali wezwanie do zapłaty ponad 100 zł.

- To jakaś przedziwna historia - mówi Z. Muszański. - Na wezwaniu, które dostałem, numer seryjny nie zgadza się z tym, który jest na karcie. Nie wiem, o co tu chodzi.

Wezwanie do zapłaty dostał także urząd gminy.

- Umowę na instalacje solarne podpisywał mój poprzednik. Gdy zostałam wójtem, zaczęły napływać faktury za korzystanie z internetu, w sumie na ponad 80 tys. zł - mówi **Zdzisława Deniszczuk**, wójt Wierzbicy. - Wezwanie wystawiła firma Polska Ekologia i podpięła faktury od operatora - firmy Orange. My nie mamy żadnej umowy z tą firmą na dostarczanie internetu, więc nie zamierzamy nic płacić.

Gmina na wezwanie do zapłaty odpowiedziała pismem do prokuratury. - Chcemy żeby prokuratura sprawdziła, czy nie padliśmy ofiarą wyłudzenia - mówi Deniszczuk. - Żadnej umowy na internet nie mają też mieszkańcy. Jak oni mają się bronić i odpowiadać na pisma, w których straszy się ich odpowiedzialnością karaną? W miniony piątek wójt zorganizowała spotkanie z mieszkańcami i radcą prawnym. - Chodziło o to, aby ludziom doradzić, co mają w tej sprawie zrobić, bo ja nie wiem czy opłacenie wezwania nie będzie np. początkiem jakiejś umowy, która zwiąże ich na lata - mówi wójt.

Mieszkańcy, po radzie prawnika, doszli do wniosku, że najpierw pisemnie odmówią zapłacenia rachunków a potem wspólnie złożą zawiadomienie do prokuratury, podobne do tego, które wcześniej złożył już urząd.

Przedstawiciel firmy **Jacek Iwiński** z Polskiej Energii przyznaje, że najmniejsze faktury będą anulowane, bo mogło się zdarzyć, że bez ingerencji w urządzenia sprzęt sam starał się połączyć z internetem. - Ale już w trakcie montażu urządzeń okazało się, że na jeden z numerów przyszedł rachunek na ponad 7 tys. zł, bo syn jakiegoś sołtysa odpiął router i podłączył do komputera i używał do internetu - mówi. - I takich przypadków było więcej. My mamy dostęp do tego, na jakie strony logowano się z tych kart. I nie zamierzamy za to płacić. **(bf)**

eprasa.pl 986624740c

720 tys. zł w Chełmie, prawie 1,9 mln zł w Zamościu

Kluby chcą więcej...

Pieniądze na kulturę fizyczną i sport w mieście podzielone. W tym roku kluby i stowarzyszenia dostaną ich mniej niż przed rokiem. Działacze są zdania, że bez zwiększenia dotacji trudno będzie o sukcesy w chełmskim sporcie. Dodatkowych pieniędzy raczej nie będzie, bo sytuacja finansowa miasta jest dramatyczna.

W tegorocznym budżecie Chełma na kulturę fizyczną i sport zaplanowano 720 000 zł. To o 100 000 zł mniej, niż rok temu. Nic dziwnego, że sportowi działacze z miasta z zazdrością patrzą na swoich kolegów z Zamościa, gdzie na sport zapisano prawie 1,9 mln zł. Grubo ponad milion złotych na kluby i stowarzyszenia sportowe chce też wydać Biała Podlaska. Inna sprawa, że sytuacja finansowa obu miast jest zdecydowanie lepsza od tej w Chełmie.

Jak tłumaczy prezydent **Jakub Banaszek**, kwotę 720 000 zł na sport w budżecie miasta zaplanowali jeszcze jego poprzednicy. - W zasadzie przyjęliśmy budżet, jaki został przygotowany przez dotychczasowe władze miasta. Nie robiliśmy większych korekt, chcieliśmy natomiast uchwalić budżet jeszcze w starym roku - mówił Banaszek na poniedziałkowym spotkaniu z przedstawicielami klubów i sympatykami sportu, które odbyło się w urzędzie miasta.

Na temat zaplanowanych pieniędzy na sport w budżecie miasta na jednej z komisji oświaty, kultury i sportu debatowali również chełmscy radni. Wiceprzewodniczący rady, **Dariusz Grabczuk** wpadł na pomysł, by w kolejnych latach wydatki na kulturę fizyczną i sport w mieście wynosiły 0,5 proc. dochodów miasta. Były też głosy, by jeszcze w tegorocznym budżecie zwiększyć wydatki na sport o 200 lub 300 tys. zł. Obecna na komisji skarbnik miasta **Agnieszka Kruk** stwierdziła jednak, że będzie to niemożliwe, bo miasto ma bardzo trudną sytuację finansową.

Kluby liczą, że niebawem miasto ogłosi też konkurs na organizację sportowych zajęć pozalekcyjnych, w ramach tzw. funduszu alkoholowego. W poprzednich latach miasto na ten cel przeznaczało ponad 200 tys. zł. Na ostatniej komisji oświaty, kultury i sportu wiceprezydent **Andrzej Kosiniec** zapewnił, że konkurs zostanie ogłoszony, ale nie podał konkretnego terminu.

W ubiegły wtorek 5 marca br. prezydent Jakub Banaszek zatwierdził rozstrzygnięcie konkursu w zakresie wspierania i upowszechniania kultury fizycznej. Cała - przeznaczona na ten cel - kwota została podzielona. Największą dotację w wysokości 280 000 zł otrzyma **ChKS Chełmianka**. Rok temu piłkarski klub z Chełma dostał 410 000 zł. Drugie co do wielkości dofinansowanie wpłynie na konto **Cementu Gryf Chełm**. Dotacja dla zapaśników to 160 000 zł. Przed rokiem była ona niższa o 40 000 zł. Pozostałe kluby i stowarzyszenia dostały dofinansowanie w następującej wysokości: **UKS Tempo** (siatkówka) - 45 000 zł, **Chełmski Klub Karate Kyokushin** - 7 000 zł i 2 000 zł, **Miejski Szkolny Związek Sportowy** - 19 000 zł i 1 500 zł, Ogniwo (tenis stołowy) - 10 000 zł, **MKS Judo** - 8 000 zł, **MKS II LO** (boks, siatkówka) - 8 500 zł, **UKS „5"** (badminton) - 5 500 zł, **MKS Dragon** (strzelectwo sportowe) - 28 000 zł, **ULKS Olimpijczyk** (zapasy) - 7 000 zł, **MUKS Lider** (pływanie) - 8 000 zł, **Klub Kyokushin - kan Karate Do** - 5 000 zł, **UKS Niedźwiadek** (piłka nożna) - 45 000 zł, **MKS Agros** (lekkoatletyka) - 45 000 zł, **MKS Sambo** - 10 000 zł, ChTKKF - 15 000 zł, **Stowarzyszenie Kulturalno-Oświatowo-Sportowe „Aktywna 8"** - 500 zł, **Klub Karate Kyokushin Kanku** - 4 000 zł, **Parafia Rzymskokatolicka pw. Świętej Rodziny** (VI Parafialny Turniej Dzikich Drużyn w piłkę nożną oraz Szkolna Liga Rowerowa ze Świętym Janem Pawłem II) - 2 000 zł, **Fundacja „Maratony Kresowe"** (Międzynarodowy Wyścig Rowerowy MTB XCT z cyklu Maratony Kresowe) - 1 000 zł, **Klub Żeglarski Chełm** - 1 000 zł, **Ludowo-Uczniowski Klub Sportowy** - 2 000 zł. **(s)**

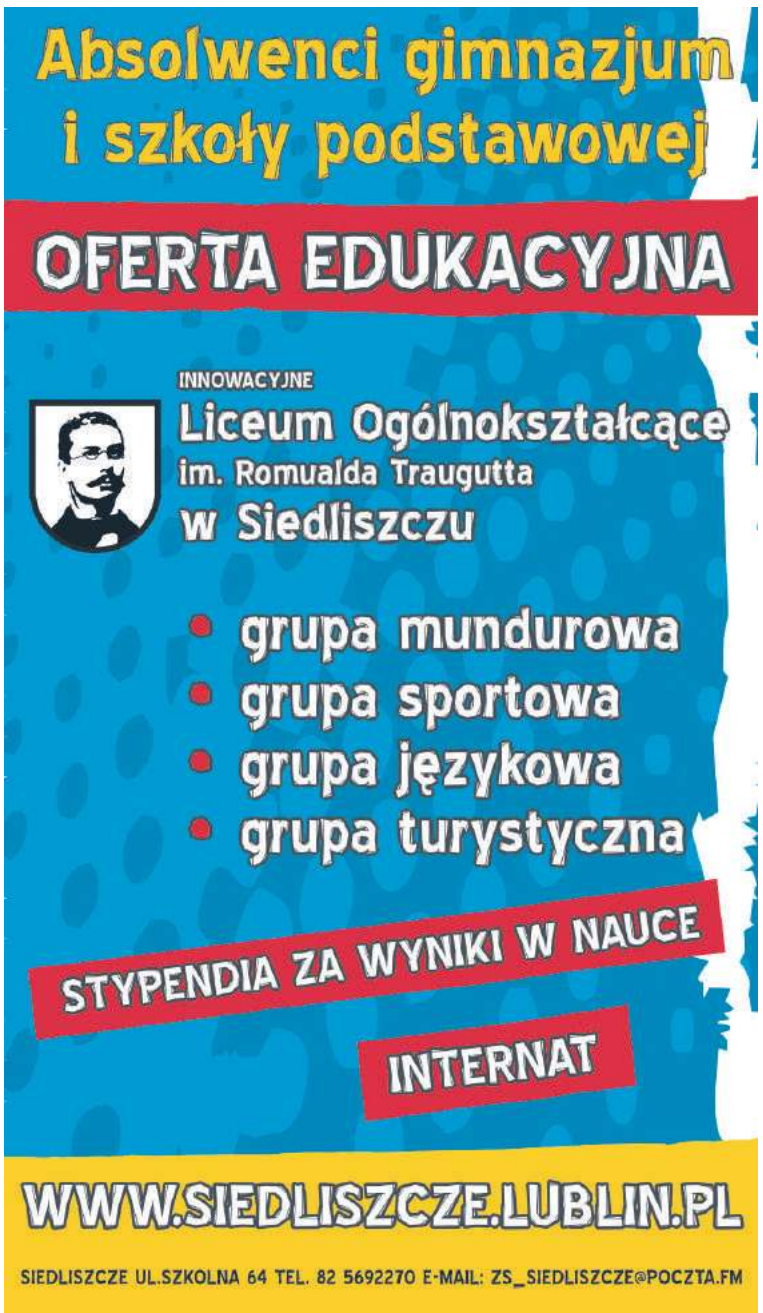

CHEŁM.

Jelitówka nie odpuszcza

Atakuje znienacka, trzyma nawet kilka dni i wycieńcza organizm. Jelitówka. Zmora chełmian w ostatnich tygodniach.

Grypa trochę odpuściła. W chełmskich przychodniach odnotowują już mniej zachorowań grypopochodnych. Zamiast tego pojawił się inny wirus - o równie, a może jeszcze bardziej niż grypa nieprzyjemnych objawach. Chodzi o jelitówkę. Zaniepokojeni rodzice zgłaszają się do lekarzy rodzinnych z dziećmi z bólem brzucha i biegunką. W chełmskich szkołach i przedszkolach słychać było głosy zaniepokojonych rodziców.

- W klasie mojego ośmiolatka było dziś zaledwie trzynaścioro dzieci - mówi mama ucznia jednej z chełmskich podstawówek na początku ubiegłego tygodnia. - Gdy rozmawiam z innymi rodzicami, to mówią, że ta „wirusówka" pojawiła się już w ferie i tak krąży po mieście.

Ale są też pacjenci, u których występuje wysoka gorączka, którą trudno zbić lekami przeciwgorączkowymi. U niektórych pojawiają się wysypki. Po mieście chodzą słuchy, że wróciła choroba bostońska. **Elżbieta Kuryk**, dyrektor Powiatowej Stacji Sanitarno-Epidemiologicznej w Chełmie, uspokaja, że o żadnej epidemii nie ma mowy.

- W okresie przedwiosennym tego typu zachorowania się zdarzają, sytuacja nie jest jeszcze alarmująca - mówi dyrektor Kuryk.

Infekcja wirusowa dotarła też do chełmskiego szpitala. Odwiedzający zarazili pacjentów oddziału psychiatrycznego. Z tego powodu dyrekcja placówki wstrzymała odwiedziny na tym oddziale. Początkowo zakaz ten miał obowiązywać tylko przez dwa dni od 4 do 6 marca, ale ostatecznie przedłużono go do poniedziałku, 11 marca. Infekcja wirusowa dopadła pacjentów, ale też niektórych pracowników lecznicy. Nie oszczędziła m.in. **Mariusza Kowalczuka**, zastępcy dyrektora chełmskiego szpitala, a zarazem miejskiego radnego. Na szczęście choroba miała u niego łagodne objawy. **(mo)**

Ponad 1,5 mln zł na żłobek

Chełmskie Niedźwiadki z rządową dotacją

Kolejnych 70 miejsc dla małych dzieci powstanie w żłobku „Chełmskie Niedźwiadki", dzięki dofinansowaniu z ministerstwa rodziny, pracy i polityki społecznej. Miasto Chełm zdobyło dotację w wysokości 1 518 190 zł.

Pieniądze miasto pozyskało z ministerialnego programu „Maluch+". To już druga dotacja, jaką miasto dostała z resortu rodziny, pracy i polityki społecznej. Pierwszą otrzymało w minionym roku. Było to ponad 1,3 mln zł.

- Projektu jednak nie zrealizowaliśmy i całe dofinansowanie zostało zwrócone do ministerstwa - mówi **Katarzyna Sadowska**, dyrektor żłobka „Chełmskie Niedźwiadki". - Umowa z resortem została podpisana dość późno, bo w lipcu, a wszystkie prace należało wykonać do końca 2018 roku. Miasto ogłosiło aż trzy przetargi i żadnego nie rozstrzygnęło. I to był powód, dla którego nie skorzystaliśmy z tej dotacji. Pod koniec ubiegłego roku ministerstwo ogłosiło kolejny program i w ostatnich dniach grudnia złożyliśmy niemal identyczny wniosek, aktualizując kosztorys.

W ubiegłym tygodniu prezydent Chełma **Jakub Banaszek** na swojej stronie internetowej ogłosił, że miasto dostało z programu „Maluch+" ponad 1,5 mln zł. Te pieniądze, przy udziale własnym wynoszącym niespełna 600 tys. zł, pozwolą dostosować pierwsze piętro budynku przy Wolności 20 do potrzeb małych dzieci. - Wyremontujemy wszystkie pomieszczenia, wymienimy okna, drzwi i podłogi, sieć hydrauliczną i elektryczną, będą nowe łazienki i sanitariaty, również dostosowane do potrzeb dzieci niepełnosprawnych. Ponadto zostaną dobudowane dwie klatki schodowe, w tym jedna z windą. Sale zostaną też, w ramach projektu, odpowiednio doposażone - mówi dyrektor Sadowska.

Remont pierwszego piętra żłobka pozwoli na przyjęcie dodatkowo 70 dzieci. - Obecnie mamy 40 maluchów w dwóch grupach. Zainteresowanie żłobkiem jest ogromne. Na miejsce w placówce oczekuje 150 dzieci. Tyle jest na liście rezerwowej - podkreśla Katarzyna Sadowska.

Adaptacja piętra na potrzeby żłobka musi zostać wykonana do końca roku. Takie są założenia projektu. Żeby jednak ruszyła procedura przetargowa, miasto musi podpisać umowę z ministerstwem na dofinansowanie. - Liczymy, że stanie się to jeszcze w marcu br. i także w tym miesiącu zostanie ogłoszony przetarg. Im szybciej wyłonimy wykonawcę, tym większe szanse są na realizację wszystkich zaplanowanych prac. Na pewno w trakcie robót będą utrudnienia w funkcjonowaniu żłobka, ale poradzimy sobie. Mamy nadzieję, że w jednym z wakacyjnych miesięcy, kiedy nasza placówka będzie nieczynna, ekipa budowlana wykona najwięcej hałaśliwych prac, związanych z rozbiórką ścian, dobudową klatek schodowych, czy też wymianą sieci. Po remoncie cały budynek żłobka będzie dostosowany do wymogów, które musi spełniać - dodaje dyrektor Sadowska. **(s)**

CHEŁM. Zbyt drogi dla stowarzyszenia

Unimarket został w mieście

Stowarzyszenie Pomocy Dzieciom Niepełnosprawnym „Podajmy sobie ręce" nie kupi budynku po byłym „Unimarkecie" przy ul. Powstańców Warszawy, mimo 65-procentowej bonifikaty, wysokość której wcześniej zaakceptowało. W styczniu br., na kilka dni przed podpisaniem aktu notarialnego, wycofało się z transakcji.

We wrześniu minionego roku chełmscy radni wyrazili zgodę, by Stowarzyszenie Pomocy Dzieciom Niepełnosprawnym „Podajmy sobie ręce", prowadzące Społeczny Ośrodek Rehabilitacji i Edukacji Dzieci Niepełnosprawnych „Nadzieja", mogło kupić budynek po byłym sklepie spożywczym „Unimarket" przy ul. Powstańców Warszawy z 65-procentową bonifikatą. Rzeczoznawca wycenił nieruchomość na 265 356 zł. Stowarzyszenie miało za nią zapłacić 93 135 zł. Budynek wcześniej należał do Miejskiego Przedsiębiorstwa Energetyki Cieplnej. Spółka przekazała go miastu w zamian za dywidendę. Ponieważ Stowarzyszenie „Podajmy sobie ręce" jest organizacją pożytku publicznego, samorząd mógł odsprzedać mu budynek bez konieczności ogłaszania nieograniczonego przetargu. Tym bardziej, że planowało w nim prowadzić statutową działalność. To stowarzyszenie starało się o to, by miasto sprzedało mu całą nieruchomość, stosując bonifikatę najwyższą z możliwych. Na uchwalone przez radnych 65 procent przystali członkowie stowarzyszenia. Doskonale zdawali sobie też sprawę, że budynek wymagał sporych nakładów finansowych, ale pieniędzy na remont mieli szukać w unijnych programach.

Na 10 stycznia br. urzędnicy chełmskiego magistratu zaplanowali podpisanie aktu notarialnego. Tymczasem 2 stycznia władze stowarzyszenia „Podajmy sobie ręce" poinformowały prezydenta Chełma, że z przyczyn finansowych rezygnują z kupna budynku. W takiej sytuacji na ostatniej sesji chełmscy radny uchylili ubiegłoroczną uchwałę zezwalającą miastu sprzedaż nieruchomości przy ul. Powstańców Warszawy w trybie bezprzetargowym. Tak czy owak, urzędnicy chcą pozbyć się budynku, tyle tylko, że już z zachowaniem całej procedury przetargowej. **(s)**

DOROHUSK. Najlepszy sposób na zdobycie zawodu

Nauka w praktyce

Uczniowie ze Szkoły Specjalnej Przysposabiającej do Pracy w Dorohusku trafili na praktyki do Poczty Polskiej w Chełmie. Wcześniej uczyli się już zawodu w chełmskiej firmie SPIN.

Uczniowie z Dorohuska przez trzy miesiące odbywali praktyki wspomagane w Urzędzie Pocztowym Chełm 1, przy Alei Żołnierzy Wojska Polskiego. Mieli możliwość zapoznania się z pracą urzędników poczty i listonoszy oraz zdobycia kolejnych doświadczeń zawodowych. Wykonywali proste prace, np. pomagali w przyjmowaniu paczek i przesyłek kurierskich, segregowaniu listów i paczek na rejony doręczeń, datowaniu zwrotów. Mogli przez chwilę poczuć się jak asystent pocztowy. W urzędzie panowała miła i serdeczna atmosfera, a pracownicy zawsze służyli radą i pomocą. Uczniowie chętnie uczestniczyli w praktykach. - Priorytetem naszej szkoły jest wyposażenie absolwentów w takie umiejętności, by po zakończeniu edukacji byli jak najbardziej samodzielni i mieli realną możliwość odnalezienia się na rynku pracy. Praktyki pozwalają na namacalne zetknięcie się ze środowiskiem pracy - informuje **Katarzyna Sokaluk**, która opiekuje się uczniami.

Szkoła z Dorohuska daje swoim podopiecznym możliwość przyuczenia do różnych zawodów. Wcześniej uczniowie byli już na praktykach m.in. w firmie SPIN z Chełma, która jest znanym nie tylko w regionie producentem słodyczy. **(bf)**

eprasa.pl 986624740c

REJOWIEC FABRYCZNY
W internecie o ich pracy nie ma nic...

Radni nieaktywni

Na próżno szukać protokołów z sesji i komisji, czy interpelacji radnych. Na temat funkcjonowania rady w Biuletynie Informacji Publicznej Urzędu Miasta Rejowiec Fabryczny nie ma w zasadzie żadnych wiadomości. A zgodnie z nowymi przepisami urzędnicy mają obowiązek, by takie informacje zamieszczać w Internecie...

Uwagę na brak jakichkolwiek informacji z sesji rady miasta Rejowiec Fabryczny, na stronie internetowej samorządu, zwróciła nasza czytelniczka. - W wolnej chwili chciałam sprawdzić, jak pracują nasi radni, zapoznać się z protokołami z dotychczasowych sesji, dowiedzieć się, jakie interpelacje składają radni - opowiada mieszkanka Rejowca Fabrycznego. - Dokładnie przejrzałam całą stronę internetową miasta, Biuletyn Informacji Publicznej i na temat naszej rady niewiele się dowiedziałam. Jest podany skład rady, kto zasiada w jakich komisjach i tyle. Zastanawiam się, dlaczego protokoły z sesji nie są zamieszczane w Internecie. Takie dokumenty powinny być jawne.

Robert Szokaluk, sekretarz miasta przyznaje, że urząd nie zamieszczał dotąd protokołów z sesji, czy komisji w Biuletynie Informacji Publicznej. - Są one natomiast dostępne w wersji papierowej w urzędzie miasta. Każdy może przyjść i zapoznać się z nimi - podkreśla. - Nie stoi jednak nic na przeszkodzie, byśmy umieszczali protokoły w Internecie. Co do interpelacji, wiemy, że zmieniły się przepisy i radni składają je w formie pisemnej. Zarówno kierowane przez nich zapytania, jak i odpowiedzi na nie muszą trafić do Internetu. Mieliśmy dotąd cztery sesje w obecnej kadencji i nikt jeszcze nie złożył interpelacji, dlatego nie ma ich w BIP.

Od początku kadencji wszystkie sesje są nagrywane i transmitowane w Internecie. Obecność kamer na posiedzeniach paraliżuje poczynania radnych. W obawie - być może przed krytyką ze strony mieszkańców - nie są oni tak aktywni, jak wcześniej. **(s)**

WOJSŁAWICE. Kadrowe roszady w urzędzie

To już czwarty skarbnik...

Gmina Wojsławice ma nowego skarbnika. Została nim Elżbieta Iwasiuk. Dotychczasowa skarbnik Barbara Bedlińska złożyła rezygnację.

Wojsławice nie mają szczęścia do skarbnika. Od kiedy wójtem jest **Henryk Gołębiowski**, w urzędzie pracuje już czwarty skarbnik. W ostatnim czasie rezygnację z tej funkcji złożyła **Barbara Bedlińska**, która w urzędzie gminy przepracowała zaledwie cztery miesiące. - Dotychczasowa skarbnik odeszła z pracy z powodów osobistych - mówi wójt.

Nowym skarbnikiem gminy została **Elżbieta Iwasiuk**, zatrudniona w urzędzie w Wojsławicach od ponad roku. - Pani Iwasiuk pracowała dotąd jako księgowa, obsługując Gminny Ośrodek Pomocy Społecznej i Warsztat Terapii Zajęciowej - wyjaśnia wójt Gołębiowski.

Wojsławice nie są pierwszą gminą, gdzie występuje duża rotacja na stanowisku skarbnika. W ubiegłej kadencji problemy ze znalezieniem fachowca w dziedzinie finansów miał też wójt gminy Sawin, **Dariusz Ćwir**. Praca na stanowisku skarbnika gminy wymaga nie tylko znajomości ustawy o finansach publicznych, ustawy o samorządzie gminnym, zawodowego doświadczenia, czy umiejętności analitycznego myślenia. Skarbnik jest odpowiedzialny za zapewnienie prawidłowego wykonywania budżetu i czuwanie nad równowagą budżetową oraz przestrzeganie dyscypliny budżetowej. **(s)**

CHEŁM. Nabór pod kandydata?

Jeszcze nie dyrektor, a już zastąpiony

Jeszcze urząd miasta nie ogłosił wyników konkursu na dyrektora departamentu promocji i kultury, a już wiadomo, kto nim ma zostać. Chodzi o Bartłomieja Kazimierczaka. Tak przynajmniej mówi się w kuluarach chełmskiego magistratu. Pewni jego zwycięstwa są też jego koledzy w ChDK. I choć formalnie stołek w domu kultury jeszcze się nie zwolnił, miejsce zajął już nowy pracownik - jego szwagier.

Do 25 lutego trwał konkurs na stanowisko dyrektora departamentu promocji i kultury w chełmskim urzędzie miasta. Od kandydatów oczekiwano przede wszystkim ukończonych studiów na kierunku kulturoznawstwo lub administracja i zarządzanie oraz co najmniej 5-letniego stażu pracy w zakresie kultury lub promocji. Tymczasem, choć urząd miasta nie podał jeszcze oficjalnych wyników, w kuluarach magistratu mówi się, że jasny od początku naboru był wybór **Bartłomieja Kazimierczaka**, zatrudnionego od lat przy organizacji i promocji imprez w Chełmskim Domu Kultury. Na dodatek wyszło na jaw, że przekonana o rychłym awansie Kazimierczaka dyrektor ChDK, **Małgorzata Paździor-Król**, jeszcze w trakcie trwania konkursu, zatrudniła nowego pracownika. Miejsce po szykowanym rzekomo na stołek w urzędzie Kazimierczaku ma zająć... jego szwagier - bankowiec.

Poproszona o komentarza dyrektor Król milczy - nie odbiera telefonów i nie odpowiada na wiadomości. Bez najmniejszych oporów komentują zatrudnienie szwagra-bankowca do domu kultury pozostali członkowie załogi.

- Nigdy nie było żadnego konkursu na poszczególne stanowiska. Zatrudniani są znajomi i żony obecnych pracowników. W ChDK sprawami medialnymi zajmuje się dietetyk, finansami - germanistka z doświadczeniem przedszkolanki, a zajęcia z dziećmi prowadzi od jakiegoś czasu pani po zarządzaniu nieruchomościami (bez skończonej pedagogiki, co jest przecież konieczne). Animatorów kultury można zliczyć na palcach jednej ręki. W ostatnim czasie przyszły do pracy trzy nowe osoby, z których tylko jedna ma odpowiednie kwalifikacje, oraz dwoje stażystów. Jedna ze stażystek to żona pracownika, który zajmuje się archiwum i kadrami - ujawnia kąśliwie jedna z osób związanych z chełmską kulturą.

Na pytanie, ile osób zatrudniła przez lata kadencji, dyrektor Król zapowiedziała, że postara się przygotować listę. Niestety, więcej się nie odezwała.

Jak udało się nam dowiedzieć, do konkursu na dyrektora departamentu zgłosiły się w sumie trzy osoby. Czy wszyscy kandydaci spełnili wymogi formalne? Na to pytanie drugi zastępca prezydenta Chełma, **Andrzej Kosiniec**, nie chciał udzielić odpowiedzi. Wyniki konkursu mają zostać ogłoszone w tym tygodniu. **(pc)**

CHEŁMSKIE. Przeliczą głosy jeszcze raz

Radna odda mandat?

Zamojski sąd unieważnił głosowanie do rady powiatu chełmskiego w jednym z obwodów w Rejowcu Fabrycznym po proteście wyborczym Andrzeja Dzirby. Będzie ponowne liczenie głosów, które rozstrzygnie czy radna Lucyna Sado straci mandat.

O proteście wyborczym **Andrzeja Dzirby** pisaliśmy już dwukrotnie. Były radny powiatowy startował z listy PSL w największym okręgu nr 1, do którego wchodzą trzy Rejowce i Siedliszcze. W ostatnich wyborach był jedynką na liście. Ale mimo dobrego wyniku i zebrania 667 głosów mandatu nie uzyskał. O zaledwie jeden głos wyprzedziła go, startująca z drugiego miejsca, **Lucyna Sado** z Siedliszcza. A drugi mandat z listy przypadł **Dorocie Łosiewcz**, na którą głosowało najwięcej, bo aż 752 osoby.

Dzirba, za namową znajomych, złożył protest. W końcu to tylko jeden głos, a pomyłka w liczeniu każdemu może się zdarzyć. Tym bardziej, że w tych wyborach pracowały dwie komisje. Inna przyjmowała głosy, inna je zliczała. I okazało się, że do pomyłki doszło. Po zliczeniu głosów nieważnych sąd dopatrzył się nieprawidłowości w jednej z komisji w Rejowcu Fabrycznym i unieważnił to głosowanie. Prawdopodobnie znalazł tam jeden głos ważny, oddany właśnie na Andrzeja Dzirbę. Co to oznacza?

- W miniony czwartek sąd wydał postanowienie w tej sprawie, które nie jest prawomocne. Wystąpiliśmy o odpis i uzasadnienie, żeby móc podjąć jakiekolwiek dalsze działania - mówi **Marta Krasa-Burak**, dyrektor chełmskiej delegatury Krajowego Biura Wyborczego.

Z naszych informacji wynika, że sąd nakazał ponowne przeliczenie głosów w obwodzie w Rejowcu Fabrycznym. Zawiesił także mandat Lucyny Sado. Jeśli potwierdzi się, że Dzirba i Sado uzyskali tyle samo głosów, mandat zdobędzie ten kandydat, który zwyciężył w większości spośród 23 obwodów. Tutaj szala przechyla się na korzyść A. Dzirby. Ale ponowne liczenie głosów, tym razem ważnych, może przynieść różne rezultaty, bo i wśród tych kart mogło przecież dojść do pomyłki.

- Ja to rozumiem. To tylko jeden głos różnicy. Pomyłka, błąd ludzki może się zdarzyć każdemu - mówi L. Sado. - Co prawda nie jestem stroną w tym postępowaniu i nie znam orzeczenia sądu, ale nie zamierzam z nim dyskutować. Komisarz wyborczy podejmie decyzję, a ja się do niej zastosuję. Staram się wypełniać mandat najlepiej, jak mogę. I cieszę się, że mieszkańcy obdarzyli mnie dużym zaufaniem, głosując po raz kolejny na mnie. **(bf)**

ZAPISY DLA WYSTAWCÓW
Zapraszamy na Jarmark!

Ostatnie wolne stoiska

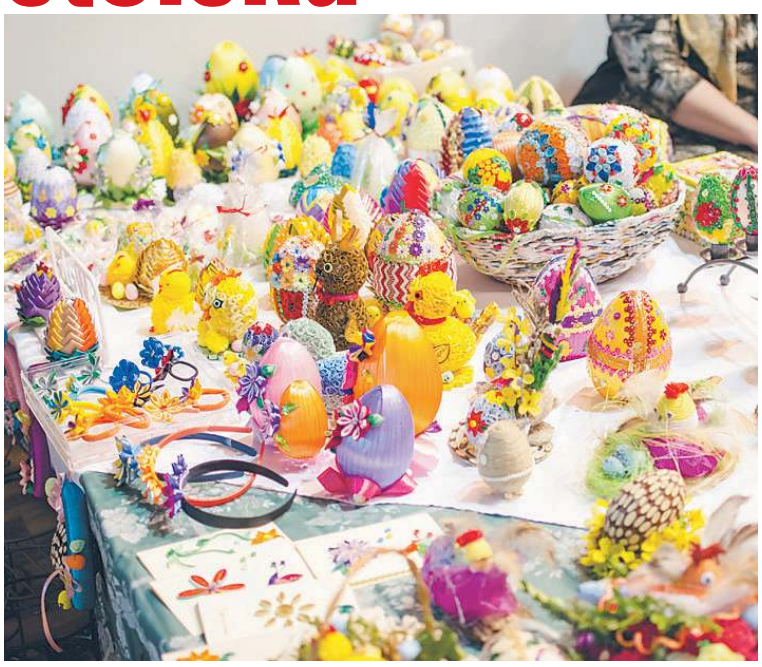

Drodzy twórcy ludowi, rękodzielnicy, panie z kół gospodyń wiejskich i przedsiębiorcy - ruszyły zapisy na Chełmski Jarmark Wielkanocny! Redakcja „Nowego Tygodnia" zaprasza mieszkańców Chełma i regionu na kolejne świąteczne spotkanie podczas **Chełmskiego Jarmarku Wielkanocnego – w niedzielę 14 kwietnia**. Spotkamy się, jak zawsze, w Miejskiej Hali Sportowej w Chełmie. Podczas Jarmarku odbędą się kiermasze wyrobów i produktów regionalnych oraz prezentacja i sprzedaż niepowtarzalnych ozdób i dekoracji związanych ze świętami Wielkiej Nocy. Tradycyjnie, nie obędzie się bez atrakcji dla najmłodszych, o które zadba Galeria Dziecięca Pokusa. Przy tej okazji zapraszamy osoby, które wykonują ozdoby wielkanocne: pisanki, koszyczki, palmy, stroiki, jak również przygotowują swojskie wędliny, wypieki i inne świąteczne przysmaki – do zaprezentowania i sprzedawania swoich wyrobów podczas Chełmskiego Jarmarku Wielkanocnego. Warto się pospieszyć, bo zostały już ostatnie stoiska wystawowe.

Zapisy i informacje: Biuro Reklam Nowego Tygodnia. Chełm, ul. Lwowska 14, tel. 82 565 44 44 wew. 22.

eprasa.pl 986624740c

Elżbieta i utracone zdrowie

Szukam tego, który mnie potrącił

Po potrąceniu wsiadła na rower i odjechała bez zawiadamiania policji. Po ośmiu miesiącach od zdarzenia okazało się, że ma zwichnięty kręgosłup, złamany kręg i liczne urazy. Kobieta straciła zdrowie i pracę. - To przestroga dla wszystkich - mówi dziś pani Elżbieta.

Przez swoją historię chełmianka chce uświadomić innych. - Trzeba zgłaszać się na policję. Ja tego nie zrobiłam, a teraz żałuję - mówi kobieta.

29 maja 2018 roku. Ten dzień zapamięta już do końca życia. Wracała akurat z działki do domu. Jechała rowerem wzdłuż ścieżki przy al. Armii Krajowej. Na wysokości parkingu przy parku miejskim zdążyła jedynie zauważyć skręcający samochód i dwóch młodych mężczyzn z butelkami w dłoniach, po których najprawdopodobniej przyjechał kierowca auta. Potem była ciemność, uderzenie i krzyk jednego z mężczyzn do drugiego: „Popchnąłeś ją".

- Pytali, czy na pewno nic mi się nie stało. Byłam w szoku. Nie wiedziałam w ogóle, co się ze mną dzieje. Adrenalina krążyła, a ja czułam tylko lekki ból ręki. Nie wzywałam policji. Oni odjechali, a ja dotarłam do domu - opowiada.

Dopiero potem ręka zaczęła ją coraz mocniej boleć. Pani Elżbieta zgłosiła się na SOR, ale lekarz stwierdził, że skoro nią rusza, to jest zdrowa. Dni mijały, a ból nie - wręcz przeciwnie, promieniował od łokcia w stronę łopatki. Pani Elżbieta chodziła do poradni ortopedycznej (jeździła nawet prywatnie do tego samego lekarza), na rehabilitację. Przez problemy zdrowotne kobieta straciła pracę, a medyk wciąż podkreślał, że nic jej nie jest. Dopiero gdy pod koniec ub. roku udała się do innego lekarza i zrobiła zlecone przez niego badania i prześwietlenia, okazało się, że ma zwichnięty kręgosłup, uraz barku oraz złamany kręg piersiowy. W perspektywie kobietę czeka operacja.

Pani Elżbieta jest zdruzgotana. Ma nadzieję, że mężczyzna, który pchnął ją tamtego feralnego dnia, odezwie się do niej. - Wszyscy mówili, że szkoda nerwów na latanie po komendzie i składanie zeznań. Teraz wiem, że popełniłam błąd. Niech moja historia będzie przestrogą dla innych. Nigdy nie wiadomo, co nas spotka - mówi.

- Każdy, kto został pokrzywdzony, jest uprawniony do złożenia zawiadomienia. Bywają takie sytuacje, gdy poszkodowani zgłaszają się dopiero po kilku dniach od zdarzenia - pod namową bliskich czy po nasileniu się boleści - mówi podkom. **Ewa Czyż**, rzecznik prasowy Komendy Miejskiej Policji w Chełmie. **(pc)**

CHEŁM. Wiatr wybił okna. Znowu

Kamienica niczyja, problem wszystkich

Po raz kolejny strażacy interweniowali w kamienicy przy ul. Szkolnej 15. Tym razem pod wpływem silnego wiatru szyby w oknach pękły i roztrzaskały się w drobny mak. Czy miasto czeka aż budynek runie i problem sam zniknie?

Godzinę zabrało strażakom usuwanie w kamienicy przy ul. Szkolnej 15 skutków wtorkowego (5 marca) załamania pogody. Nie po raz pierwszy interweniowali, by zabezpieczyć szpetny, ale przede wszystkim zagrażający przechodniom, budynek. Tym razem pod wpływem silnych podmuchów wiatru w czterech oknach kamienicy pękły szyby - dosłownie rozprysły się na małe kawałki. To cud, że odłamki szkła nie raniły nikogo z przechodniów.

- Strażacy usunęli szkło i zabezpieczyli okna. Na miejscu obecny był też patrol policji - mówi mł. bryg. **Wojciech Chudoba**, rzecznik prasowy Komendy Miejskiej Państwowej Straży Pożarnej w Chełmie.

Lata swojej świetności kamienica ma już dawno za sobą. Odkąd wszyscy lokatorzy ją opuścili, budynek zaczął popadać w ruinę. Rok temu przechodnie uciekali na drugą stronę ulicy, bo fragmenty tynku i cegły leciały na głowy. Omal nie doszło do tragedii. I to nie po raz pierwszy, bo powybijane szyby, sypiący się komin i tynk, to już niemal norma (kilka lat temu przejście obok kamienicy zostało zagrodzone taśmą dla bezpieczeństwa chełmian). Dlaczego przez tyle lat nikt nie potrafi zrobić porządku przy ul. Szkolnej? Problem z tą - i całą masą innych sypiących się kamienic w mieście - polega na tym, że jest to mienie pożydowskie z nieuregulowanym stanem prawnym.

Kamienica przy ul. Szkolnej 15 ma trzech właścicieli. Jeden nie żyje, a sprawy spadkowe są nieuregulowane. Po drugim ślad urwał się w 1947 roku (wyjechał i nikt nawet nie wie, czy on lub jego dzieci żyją). Trzecia część należy do starszego małżeństwa, które nie jest w stanie odpowiednio zabezpieczyć mienia.

Jacek Osmoła, powiatowy inspektor nadzoru budowlanego dla miasta Chełm, podkreśla, że w sprawie tej kamienicy nadzór prowadził już jedno postępowanie. - Z trudem, ale udało nam się w poprzednich latach wyegzekwować od tych właścicieli, których znamy, usunięcie zagrożeń. Będziemy dalej monitorować stan tej kamienicy - zapowiada Osmoła.

Inspektor nie ukrywa, że z ich punktu widzenia, o wiele lepiej jest, gdy „bezpańskim" mieniem pożydowskim zarządza PUM. Gdy nieruchomość zamieszkują lokatorzy, spółka miejska, choć niechętnie, musi zadbać, by budynek „jakoś" wyglądał. W przypadku walących się pustostanów, jest o wiele gorzej. Alternatywą byłoby przejęcie przez miasto kamienic. Tyle że miasta nie stać na wykupienie pożydowskiego mienia (spadkobiercy sami nie chcą utrzymywać kamienic, ale za ich sprzedaż żądają horrendalnych kwot). Wszyscy czekają zatem, aż kamienica runie (jak niegdyś przy ul. Pocztowej), a problem zniknie wraz z nakazem uprzątnięcia gruzu z działki. **(pc)**

Chełmianki protestowały w stolicy

Ostatki u premiera

Pracownicy Sądu Rejonowego w Chełmie i chełmskich prokuratur znów protestują. Tym razem pod hasłem „Ostatki u premiera". W ubiegły wtorek grupa kilkudziesięciu kobiet pojechała do Warszawy.

Protest pracowników wymiaru sprawiedliwości trwa w całym kraju od grudnia ub. roku. Część z nich (jak m.in. pracownicy Sądu Rejonowego w Chełmie i Krasnymstawie) masowo brali zwolnienia lekarskie. Głównie jednak, jak pracownicy obu chełmskich prokuratur, wstawali od biurek i wychodzili przed budynek placówki z transparentami. Po tygodniach czekania i niespełnionych obietnicach zdecydowali się zorganizować dużą manifestację w Warszawie pod hasłem „Ostatki u premiera".

(5 marca) Do stolicy przyjechały ponad 3 tys. osób z całej Polski, w tym ponad 20-osobowa delegacja z Sądu Rejonowego w Chełmie i Ośrodka Zamiejscowego w Chełmie Prokuratury Okręgowej. Z karnawałowymi, białymi, płaczącymi maskami, transparentami oraz „Głodkami" na plecach, które stały się symbolem protestu, przeszli sprzed Ministerstwa Finansów przed kancelarię premiera.

Pracownicy sądów i prokuratur postulują przede wszystkim o zmianę Ustawy budżetowej na rok 2019 i podwyżkę 450 zł netto dla każdego z pracowników wymiaru sprawiedliwości oraz wprowadzenie nowej ustawy o pracownikach sądów i prokuratury, w tym mnożnikowego systemu wynagradzania jeszcze w tym roku. Działacze z NSZZ „Solidarność" Pracowników Sądownictwa, którzy organizują protest, domagają się podjęcia konkretnych działań w przeciągu dwóch tygodni. W przeciwnym razie zapowiadają, że znów wyjdą na ulice Warszawy. **(pc)**

Skargi są, ale kar nie ma

RODO - rozliczanie

Wejście w życie RODO wprowadziło w naszym regionie sporo zamieszania i absurdalnych sytuacji. Temat ucichł, ale to może być cisza przed burzą. Urząd Ochrony Danych Osobowych prowadzi postępowania dotyczące tysięcy zgłoszeń o naruszeniach RODO, wśród których są też przypadki z powiatów chełmskiego, włodawskiego i krasnostawskiego. Na razie nie nałożono kary pieniężnej, ale to kwestia czasu.

25 maja ub.r. weszło w życie unijne rozporządzenie o ochronie danych osobowych, w skrócie „RODO". Od tego dnia dane zgromadzone w różnego rodzaju bazach muszą być pod kontrolą. Każda osoba, której dane mają być przetwarzane, powinna wyrazić na to zgodę. Z kolei wszyscy, którzy te dane przetwarzają, w tym urzędnicy i przedsiębiorcy, mogą być pociągani do odpowiedzialności za łamanie nowych rozwiązań i bezprawne udostępnianie danych. Ostrzegano, że za naruszenie RODO grożą kary pieniężne. Gdy RODO wchodziło w życie, w wielu chełmskich urzędach, szkołach i firmach zapanowało zamieszanie, bo wszyscy mieli wątpliwości, jakich informacji można udzielić, a jakich nie. W obawie przed konsekwencjami w niektórych chełmskich szkołach i przedszkolach szafki uczniów podpisywano tylko imieniem i inicjałem nazwiska. Nauczyciele mieli wątpliwości czy mogą zabierać do domów klasówki podpisane nazwiskiem dziecka, czy informować ucznia o wystawionej ocenie w obecności innych dzieci. W przychodniach zaprzestano wyczytywania nazwisk pacjentów. Ale minęło kilka miesięcy i temat RODO ucichł. Nikt nie słyszał o konsekwencjach łamania tych przepisów. To może być jednak cisza przed burzą. Ustaliliśmy, że Urząd Ochrony Danych Osobowych dotąd nie wymierzył, co prawda, żadnych kar za naruszenie RODO, ale postępowań w tych sprawach jest mnóstwo. Do prezesa UODO wystosowano ponad 10 tysięcy zgłoszeń, skarg, zapytań w kwestii RODO. W zespole prasowym UODO mówią, że nadesłane zgłoszenia dotyczą praktycznie każdego regionu w kraju, w tym także powiatów chełmskiego, włodawskiego i krasnostawskiego. **Adam Sanecki** z Zespołu Prasowego UODO informuje, że zgłoszeń (nie chodzi tu o skargi) dotyczących naruszeń ochrony danych wpłynęło około 2 500. Mowa tu o zdarzeniach, które tzw. administratorzy czyli przedstawiciele firm i urzędów przetwarzających dane osobowe (reprezentują wszystkie sektory działalności, choć najwięcej z sektorów ubezpieczeniowego i telekomunikacyjnego) sami wykryli i zgłosili do UODO. Dotyczyły one głównie naruszeń poufności i dostępności danych.

- Zgłaszane naruszenia najczęściej dotyczą ujawnienia osobom nieuprawnionym takich danych, jak: adres e-mail, imię, nazwisko, adres zamieszkania, numer i seria dowodu osobistego, numer PESEL, numer telefonu czy dane dotyczące zdrowia, czyli naruszenia poufności danych - mówi A. Sanecki. - Przyczyną takich naruszeń bardzo często jest zagubienie lub niewłaściwe dostarczenie korespondencji przez operatora pocztowego lub kuriera, wręczenie niewłaściwej osobie bądź przesłanie dokumentów zawierających dane osobowe na niewłaściwy adres pocztowy lub adres e-mail, najczęściej w wyniku błędu ludzkiego, masowa wysyłka jednobrzmiącej korespondencji do kilkudziesięciu, a czasami kilkuset adresatów, bez ukrycia ich adresów poczty elektronicznej. Do Prezesa UODO często zgłaszane są również naruszenia związane z kradzieżą bądź zgubieniem dokumentów papierowych lub nośników elektronicznych, na których są dane osobowe. Natomiast najczęstsze zgłoszenia skutkujące naruszeniem dostępności bądź integralności danych dotyczą działania złośliwego oprogramowania szyfrującego.

A. Sanecki informuje, że do prezesa UODO trzeba zgłaszać te incydenty, w przypadku których istnieje prawdopodobieństwo szkodliwego wpływu na osoby, których dane dotyczą. Chodzi tu np. o sytuacje, w których naruszenie może prowadzić do kradzieży tożsamości, straty finansowej czy też naruszenia tajemnic prawnie chronionych. Jeżeli natomiast istnieje wysokie ryzyko, że wystąpią niekorzystne skutki naruszenia dla osób, których dane dotyczą, one też muszą być o tej sytuacji poinformowane przez administratora. Ważny jest czas reakcji, aby osoby, których dane zostały np. ujawnione czy skradzione mogły po takim powiadomieniu jak najszybciej same podjąć działania, które zabezpieczą je przed kolejnymi zagrożeniami. W UODO mówią, że o podejmowanych przez nich działania i wyciąganych konsekwencjach decydują indywidualne okoliczności danej sprawy. Dotąd kar finansowych nie nałożono, ale to kwestia czasu.

- Kary finansowe to tylko jeden z instrumentów oddziaływania, jakimi dysponuje Prezes UODO, by zapewnić przestrzeganie prawa - informuje A. Sanecki. - RODO zawiera całą gamę różnych rozwiązań, które służą wzmocnieniu ochrony danych osobowych obywateli. W przypadku stwierdzenia naruszenia przepisów może być między innymi wydane ostrzeżenie, udzielone upomnienie czy wydany nakaz dostosowania określonych działań do obowiązujących przepisów. Kary pieniężne mają być nie tylko skuteczne i odstraszające, ale i proporcjonalne. Dlatego przy ich wymierzaniu Prezes UODO musi brać pod uwagę aż jedenaście różnych czynników, o których mowa w RODO. Karę administracyjną z tytułu naruszenia przepisów o ochronie danych osobowych prezes UODO nakłada w drodze decyzji administracyjnej po przeprowadzeniu postępowania administracyjnego w sprawie. Do tej pory prezes UODO nie nałożył żadnej kary finansowej. **(mo)**

CHEŁM. Do rozbiórki?

Targowisko za murem

Okoliczni mieszkańcy i sprzedawcy domagają się rozbiórki muru przy targowisku na osiedlu Zachód. Argumentują, że wówczas powstałaby otwarta przestrzeń dla handlu i być może także dodatkowe punkty sprzedaży, a i klientów byłoby więcej. Wiceprezydent Artur Juszczak nie wyklucza właśnie takiego rozwiązania...

O rozbiórkę muru okalającego targowisko na osiedlu Zachód, w imieniu mieszkańców i sprzedawców, w swojej interpelacji do prezydenta **Jakuba Banaszka** zaapelowała radna **Agnieszka Ostrowska**. Przekonuje, że rozbiórka muru stworzyłaby otwartą przestrzeń dla handlu, umożliwiłaby utworzenie dodatkowych punktów sprzedaży np. lokalnych produktów oraz pozwoliłaby wygospodarować miejsce na parking dla klientów. Radna zauważa, iż rewitalizacja targowiska jest jak najbardziej wskazana, a sam mur izoluje to miejsce od reszty osiedla, co z kolei ma zły wpływ na rozwój handlu na osiedlu.

Mur na osiedlu Zachód powstał za prezydentury **Zbigniewa Bajko** w kadencji 1994-1998. Dziś wielu mieszkańców Chełma zastanawia się, czym kierowały się ówczesne władze, decydując się na jego budowę. W poprzednich latach sprzedawcy z targowiska na osiedlu Zachód wielokrotnie interweniowali w urzędzie w sprawie rozbiórki muru, ale nikt nie chciał ich posłuchać. Przekonywali, że to miejsce może zacząć tętnić życiem, lecz na te argumenty urzędnicy nie reagowali.

Wiceprezydent Chełma, **Artur Juszczak**, uważa, że rozbiórka muru rzeczywiście może przynieść targowisku na Zachodzie wiele korzyści. - Pochylamy się nad tym tematem, bo rzeczywiście to targowisko w zasadzie jest mało widoczne. Usunięcie muru na pewno zmieniłoby wygląd tej części osiedla, zwłaszcza, że teren jest atrakcyjny, ale niewykorzystany. Szukamy jednak dobrych pomysłów, być może pomogą nam w tym lokalni przedsiębiorcy. Weźmiemy pod uwagę każdą dobrą podpowiedź - twierdzi A. Juszczak. **(s)**

eprasa.pl 986624740c

CHEŁMSKIE. Delikatne faux pas

Boi się czy podlizuje?

Starosta chełmski Piotr Deniszczuk zapomniał o koleżankach z rady powiatu, witając gości na powiatowym Dniu Kobiet? Podobno wraz z małżonką był zaaferowany obecnością wicemarszałek sejmu Beaty Mazurek i działaczy PiS. Czyżby bał się o swoją powiatową koalicję?

5 marca w hali Miejskiego Ośrodka Sportu i Rekreacji w Chełmie starosta chełmski zorganizował Powiatowy Dzień Kobiet. Coroczna impreza gromadzi setki pań z powiatu - głównie działaczki i sympatyczki PSL. W tym roku, w związku z tym, że PSL tworzy w powiecie chełmskim koalicję z PiS, nie zabrakło zwolenników i tej partii. A wśród gości pojawiła się m.in. **Beata Mazurek**, wicemarszałek sejmu, która publicznie przywoływała starostę **Piotra Deniszczuka** do porządku.

Ale na co innego zwrócili uwagę niektórzy zebrani. Podczas powitania tylko część zaproszonych pań wymieniono z nazwiska. Zapomniano np. o paniach z rady i zarządu powiatu. A wyczytano np. wójt Żmudzi **Edytę Niezgodę**, która na imprezie się nie pojawiła.

- Nie ja witałem gości, lecz konferansjer, a koleżanki były przywitane wspólnie, jako „panie radne" - starał się tłumaczyć Piotr Deniszczuk.

Być może starosta rzeczywiście nie miał do tego głowy, bo podobno, wraz z małżonką zajęci byli mocno admirowaniem wicemarszałek Mazurek i innych działaczy PiS. Na to ze złością spoglądać mieli inni ludowcy i zniesmaczeni szybciej niż zwykle opuszczali imprezę. Czyżby starosta nie czuł się pewnie w swojej koalicji z PiS? A może chce coś ugrać. **(bf)**

Cwaniakują, a potem płaczą

Alkohol, gaz, szpital. A rozum gdzie?

Piątkowy wieczór trójka kolegów z powiatu zakończyła wizytą na SOR-ze. (8 marca) Po godz. 16, w Bezku (gmina Siedliszcze), Daewoo Lanos, którym podróżowali, wypadł z drogi i dachował. Z wraku pojazdu służby ratunkowe zabrały 20-letniego kierowcę. Chłopak miał dwa promile alkoholu w organizmie. Jak to zwykle bywa w przypadku pijanych, skończyło się na zniszczonym wozie - po badaniach w szpitalu cała trójka została zwolniona do domów, a policja zakwalifikowała zdarzenie na trasie jako kolizję. Nieodpowiedzialny 20-latek odpowie z kolei za jazdę w stanie nietrzeźwości.

Dzień wcześniej na tej samej trasie, w Bezku, policjanci z chełmskiej „drogówki" zatrzymali hyundaia, którym kierowała 22-latka z gminy Rejowiec. Młoda kobieta jechała z prędkością ponad 100 km/h w terenie zabudowanym. W związku z popełnionym wykroczeniem policjanci zatrzymali jej prawo jazdy. Na konto 22-latki trafiły też dodatkowe punkty karne, a do domu wróciła z mandatem. **(pc)**

Koniec akcji. Wkrótce wręczenie nagród

Granty od Tesco

Głosowanie w V edycji programu Tesco „Decydujesz, pomagamy" zostało zakończone. Najwyższy grant - 5 tys. zł - dostało stowarzyszenie „Razem w 7-mce możemy więcej", działające przy Szkole Podstawowej nr 7 w Chełmie.

Klienci Tesco w otwartym głosowaniu wybierali organizacje, które miały szansę na dofinansowania na realizację lokalnych inicjatyw. Najwyższy grant - 5 tys. zł - otrzymało Stowarzyszenie na Rzecz Dzieci i Młodzieży „Razem w 7-mce możemy więcej", działające przy Szkole Podstawowej nr 7 w Chełmie. Pieniądze zostaną przeznaczone na organizację festynu integracyjnego dla uczniów szkoły, ich rodziców, nauczycieli, mieszkańców osiedla Zachód, a także wszystkich chełmian chętnych do udziału w imprezie.

Grant w wysokości 3 tys. zł przypadł Gminnemu Centrum Kultury w Krasnymstawie z siedzibą w Siennicy Nadolnej. Z kolei grant - 1 tys. zł - otrzymała Ochotnicza Straż Pożarna w Busównie. Uroczyste wręczenie nagród zaplanowano 21 marca br. o godz. 12.00 w sklepie Tesco przy ul. Lwowskiej 24 w Chełmie. **(opr. mo)**

Okazał fałszywki

Teoretycznie, zgodnie z kodeksem karnym, nawet i 10 lat pozbawienia wolności grozi teraz Ukraińcowi, którego w czwartek (7 marca) straż graniczna zatrzymała na przejściu drogowym w Dorohusku. Mężczyzna musiał okazać pieniądze na pobyt w Polsce. Pogranicznikowi podstawił pod nos fałszywe banknoty 50-dolarowe.

Zatrzymany następnego dnia został doprowadzony do Prokuratury Rejonowej w Chełmie, gdzie usłyszał zarzuty posiadania lewych pieniędzy. Na wniosek prokuratury sąd zastosował wobec niego areszt tymczasowy na okres 3 miesięcy. **(pc)**

OGŁOSZENIE O PRZETARGU

Na podstawie art. 30 ust. 2 pkt 3 ustawy z dnia 8 marca 1990 r. o samorządzie gminnym (Dz. U. z 2018 r. poz. 994 z późn. zm.), art. 37 ust. 1, art. 38 ust. 1 i 2, art. 40 ust. 1 pkt 1 ustawy z dnia 21 sierpnia 1997 r. o gospodarce nieruchomościami (**Dz. U. z 2018 r. poz. 2204, z późn. zm.**) oraz rozporządzenia Rady Ministrów z dnia 14 września 2004 r. w sprawie sposobu i trybu przeprowadzania przetargów oraz rokowań na zbycie nieruchomości (Dz. U. z 2014r. poz. 1490).

WÓJT GMINY KAMIEŃ

Ogłasza I przetarg ustny nieograniczony na sprzedaż nieruchomości stanowiących mienie gminy położonych we wsi: Kamień i Pławanice

1. Nieruchomość niezabudowana ozn. **nr 183** o pow. **0,0697 ha** położona we wsi **Kamień** posiada urządzoną Księgę Wieczystą Nr **LU1C/00036259/3** prowadzaną przez Sąd Rejonowy w Chełmie VI Wydział Ksiąg Wieczystych. Zgodnie z miejscowym planem zagospodarowania przestrzennego Gminy Kamień zatwierdzonym Uchwałą Nr XVIII/82/2004 Rady Gminy Kamień z dnia 24 sierpnia 2004 roku ogłoszoną w Dz. Urz. Woj. Lubelskiego Nr 194, poz. 2620 z dnia 08 listopada 2004 roku działka nr 183 jest przeznaczona w całości przeznaczona pod zabudowę zagrodową, oznaczoną na mapie symbolem „7MR". Posiada dostęp do drogi gminnej nieutwardzonej. Działka położona w centrum wsi. Przedmiotowa nieruchomość nie jest obciążona ograniczonymi prawami rzeczowymi, długami na rzecz osób trzecich ani żadnymi ograniczeniami w jej rozporządzaniu.

Cena wywoławcza nieruchomości wynosi 21 886,00 zł + obowiązujący podatek VAT

2. Nieruchomość niezabudowana ozn. **nr 115** o pow. **0,20 ha** położona we wsi **Pławanice** posiada urządzoną Księgę Wieczystą Nr **LU1C/00037965/2** prowadzaną przez Sąd Rejonowy w Chełmie VI Wydział Ksiąg Wieczystych. Zgodnie z miejscowym planem zagospodarowania przestrzennego Gminy Kamień zatwierdzonym Uchwałą Nr XVIII/82/2004 Rady Gminy Kamień z dnia 24 sierpnia 2004 roku ogłoszoną w Dz. Urz. Woj. Lubelskiego Nr 194, poz. 2620 z dnia 08 listopada 2004 roku działka nr 115 od drogi przeznaczona jest pod zabudowę zagrodową oznaczoną na mapie symbolem „16 MR", koniec działki na długości 15 m przeznaczony jest pod uprawy polowe oznaczone na mapie symbolem „R". Posiada dostęp do drogi oznaczonej na mapie symbolem „04Z". Działka położona w centrum wsi. Przedmiotowa nieruchomość nie jest obciążona ograniczonymi prawami rzeczowymi, długami na rzecz osób trzecich ani żadnymi ograniczeniami w jej rozporządzaniu.

Cena wywoławcza nieruchomości wynosi 21 900,00 zł w tym:
- **za część budowlaną 21 420,00 zł + obowiązujący podatek VAT**
- **za część rolną 480,00 zł**

3. Nieruchomość niezabudowana ozn. nr **116** o pow. **0,22 ha** położona we wsi **Pławanice** posiada urządzoną Księgę Wieczystą nr **LU1C/00037965/2** prowadzoną przez Sąd Rejonowy w Chełmie VI Wydział Ksiąg Wieczystych. Zgodnie z miejscowym planem zagospodarowania przestrzennego Gminy Kamień zatwierdzonym Uchwałą Nr XVIII/82/2004 Rady Gminy Kamień z dnia 24 sierpnia 2004 roku ogłoszoną w Dz. Urz. Woj. Lubelskiego Nr 194, poz. 2620 z dnia 08 listopada 2004 roku działka nr 116 od drogi przeznaczona jest pod zabudowę zagrodową oznaczoną na mapie symbolem „16 MR" koniec działki na długości 15 m przeznaczony jest pod uprawy polowe oznaczone na mapie symbolem „R". Posiada dostęp do drogi oznaczonej na mapie symbolem „12L". Działka położona w centrum wsi. Przedmiotowa nieruchomość nie jest obciążona ograniczonymi prawami rzeczowymi, długami na rzecz osób trzecich ani żadnymi ograniczeniami w jej rozporządzaniu.

Cena wywoławcza nieruchomości wynosi 24 090,00 zł w tym:
- **za część budowlaną 23 562,00 zł + obowiązujący podatek VAT**
- **za część rolną 528,00 zł**

Przetarg na zbycie w/w nieruchomości odbędzie się w dniu 29 kwietnia 2019 r. siedzibie Urzędu Gminy Kamień:
- dla nieruchomości opisanej w pkt. 1. – o godz. 9.00
- dla nieruchomości opisanej w pkt. 2. – o godz. 9.30
- dla nieruchomości opisanej w pkt. 3. – o godz. 10.00

W przetargu mogą uczestniczyć osoby fizyczne i prawne. Warunkiem przystąpienia do przetargu jest wpłacenie **wadium** w pieniądzu w wysokości 10% ceny wywoławczej w terminie **do dnia 23 kwietnia 2019 r. do godz. 14-tej** w kasie Urzędu Gminy lub na konto Urzędu Gminy Kamień, ul. Diamentowa 15, 22-113 Kamień, WBS Chełm nr rachunku: 52 8187 0004 2003 0070 0261 0004 z takim wyprzedzeniem, aby środki pieniężne znalazły się na rachunku bankowym najpóźniej w dniu 23 kwietnia 2019 r., co jest warunkiem uznania, że wpłata została dokonana w terminie. Wadium wpłacone przez uczestnika, który przetarg wygrał, zalicza się na poczet ceny nabycia nieruchomości. Koszty czynności notarialnej, wieczysto – księgowej ponosi nabywca. Wznowienie lub okazanie granic nabywanej nieruchomości może nastąpić tylko na koszt nabywcy. Organizator przetargu może odstąpić od zawarcia umowy, jeżeli osoba ustalona, jako nabywca nieruchomości nie stawi się bez usprawiedliwienia w miejscu i terminie podpisania aktu, a wpłacone wadium nie podlega zwrotowi. W przypadku ustawowej wspólności majątkowej wadium na przetarg należy wnosić przez oboje małżonków. Na przetargu wymagana jest obecność obojga małżonków lub zwykłe pełnomocnictwo udzielone przez nieobecnego małżonka do uczestnictwa w przetargu w jego imieniu i składania oświadczeń związanych z przetargiem.

Z uzasadnionej przyczyny przetarg może być odwołany.

Ogłoszenie wywieszono na tablicy ogłoszeń Urzędu Gminy, przesłano do sołtysów celem zamieszczenia na tablicy ogłoszeń w danej miejscowości, zamieszczono na stronie internetowej Urzędu Gminy Kamień oraz BIP. Dodatkowych informacji w sprawie przetargu można uzyskać w Urzędzie Gminy Kamień tel. 82 56715 75 /pokój nr 9/.

Zaproszenie na giełdę szkół

Biblioteka Pedagogiczna w Chełmie zaprasza uczniów ostatnich klas szkół podstawowych i gimnazjum z Chełma oraz powiatów chełmskiego, krasnostawskiego i włodawskiego na „Giełdę Szkół - EDUwybory 2019". Podczas akcji uczniowie będą mieli okazję zapoznać się z ofertą lokalnych szkół ponadgimnazjalnych, co pomoże im podjąć decyzję o dalszej drodze kształcenia. Giełda planowana jest w dniach 12-15 marca br. w godz. 8.30 - 14.30 w holu głównym Miejskiej Hali Sportowej MOSiR, przy ul. Granicznej 2A w Chełmie. Giełda to wydarzenie cykliczne, organizowane już od 23 lat. (opr. mo)

eprasa.pl 986624740c

Z GRANICY

Cuda i cudeńka w Dorohusku

Celnicy podsumowali miniony miesiąc. Wśród ujawnionych w lutym prób przemytu na przejściu granicznym w Dorohusku znalazły się prawdziwe perełki.

Podczas szczegółowiej kontroli osobowego mercedesa funkcjonariusze znaleźli w podłużnicach pojazdu 7,1 kg bursztynu. Kierowca mercedesa, 47-letni mężczyzna, przyznał się do ukrycia i próby przemytu jantaru.

Z kolei efektem 3 innych kontroli było zajęcie 45 termometrów rtęciowych. 24 termometry próbowała wwieźć do Polski podróżująca autokarem 56-letnia kobieta. Z jej wyjaśnień wynikało, że wiozła towar do schroniska dla zwierząt w Radomiu. Kolejne 9 ujawniono w torbie kierującej seatem. Kobieta tłumaczyła, że wiozła je dla siebie i rodziny. 12 termometrów celnicy z Dorohuska wyjęli zaś z bagażu 60-letniej kobiety podróżującej osobowym volkswagenem.

Również na granicy w Dorohusku, tym razem na przejściu kolejowym, funkcjonariusze zatrzymali 80 paczek różnego rodzaju preparatów weterynaryjnych przeznaczonych dla pszczół. Towar próbowała nielegalnie wwieźć do Polski 56-letnia kobieta, podróżująca pociągiem osobowym relacji Zdołbunów - Chełm. Zatrzymana tłumaczyła, że kupione przez Internet preparaty wiozła dla znajomego pszczelarza.

W tym samym pociągu, w ostatnich dniach lutego, celnicy znaleźli skrzętnie ukryte, niezgłoszone do odprawy, suknie ślubne (8 szt.) o łącznej wartości około 4 tys. zł. Podróżująca pociągiem Ukrainka przyznała się do próby przemytu.

Z bagażu zmierzającego do Chorzowa 44-latka celnicy wyjęli natomiast 126 sztuk podrabianych slipek męskich z logo znanych światowych marek. Za dostarczenie towaru pod wyznaczony adres, jak mówił, miał otrzymać 40 zł. Fałszywe skarpetki męskie (60 par) wyciągnęli z kolei z auta 48-latka, który zapierał się, że podróbki wiezie nie na sprzedaż, a dla siebie.

Dwukrotnie też funkcjonariusze z Oddziału Celnego Drogowego w Dorohusku ujawnili susz konopi indyjskich. W obydwu przypadkach marihuana została znaleziona w kabinach samochodów ciężarowych, którymi podróżowali obywatele Ukrainy. W sumie celnicy zatrzymali ponad 6 gramów. **(opr. pc)**

Kliknęła i straciła pieniądze

Nowa metoda oszustów. Przez SMS kobieta straciła kilka tysięcy złotych. Była przekonana, że nadawcą wiadomości jest operator sieci komórkowej, a ona ma niespełna 1,5 zł zaległości w opłatach.

(4 marca) Do dyżurnego chełmskiej komendy zgłosiła się 46-letnia mieszkanka Chełma, która poinformowała o oszustwie.

- Z relacji kobiety wynikało, że na telefon komórkowy otrzymała SMS z żądaniem zapłaty 1,47 złotych z tytułu zaległej opłaty telekomunikacyjnej. Pokrzywdzona, wykorzystując załączony do wiadomości link, przekazała na wskazany rachunek zaległą kwotę. Jednak, jak się później okazało, z jej rachunku została pobrana dużo większa suma, 3100 złotych - relacjonuje przebieg oszustwa podkom. **Ewa Czyż**, rzecznik prasowy Komendy Miejskiej Policji w Chełmie.

Komenda wszczęła czynności w sprawie i próbuje namierzyć oszustów, apelując przy tym o ostrożność w przypadku odebrania tego typu wiadomości SMS. - Pamiętajmy, że oszuści stosują przeróżne metody, aby wyłudzić od nas pieniądze. Zawsze zachowajmy ostrożność w przypadku tego typu wiadomości. Zanim przekażemy jakiekolwiek pieniądze, sprawdźmy stronę internetową wskazaną w wiadomości i ustalmy, czy faktycznie zalegamy z płatnościami - podkreśla podkom. Czyż. **(pc)**

GMINA CHEŁM

Rozbili dziuplę paserów

Zatrzymana kontrabanda za ponad 160 tysięcy złotych, fałszywe tablice rejestracyjne, telefony do kontaktu z przemytnikami, noktowizor i lornetka. To efekty ostatniego nalotu funkcjonariuszy z Nadbużańskiego Oddziału Straży Granicznej na jedną z posesji w gminie Chełm.

- Funkcjonariusze posiadali informacje, iż właściciel nieruchomości może przechowywać na jej terenie znaczne ilości nielegalnych papierosów pochodzących z przemytu - mówi por. SG **Dariusz Sienicki**, rzecznik prasowy Nadbużańskiego Oddziału Straży Granicznej w Chełmie.

„Cynk" okazał się trafiony, a akcja funkcjonariuszy z wydziału operacyjno-śledczego chełmskiego NOSG owocna. W trakcie przeszukania domu i budynków gospodarczych na terenie posesji funkcjonariusze SG ujawnili i zabezpieczyli ponad 230 tys. szt. nielegalnych papierosów o wartości ponad 160 tys. zł. Jak ustalono, kontrabanda została przemycona przez granicę z terytorium Ukrainy. W dziupli w gminie Chełm była tymczasowo składowana. Niebawem towar miał zostać wywieziony w głąb kraju. - Na miejscu funkcjonariusze ujawnili również przedmioty, które mogły być wykorzystywane zarówno do przemytu papierosów, jak i dalszej ich dystrybucji. Były to telefony komórkowe, tablice rejestracyjne, urządzenie do nocnej obserwacji terenu oraz lornetka - podaje por. Sienicki.

Do sprawy zatrzymano gospodarza posesji, wobec którego sąd zastosował środek zapobiegawczy w postaci tymczasowego aresztowania na okres trzech miesięcy. **(pc)**

Uciekł z płonącego domu

Nocny dramat w Weremowicach (gmina Chełm). W ciągu kilku godzin starszy pan stracił cały dorobek życia. Uciekł, jak stał, z płonącego domu.

Pół godziny po północy, w piątek (8 marca), trzy wozy Państwowej Straży Pożarnej i radiowóz komendy miejskiej gnały na sygnale przez Chełm w stronę Weremowic. Tam czekał już na nich zastęp gminnego OSP. W sumie do walki z pożarem parterowego, drewnianego domu jednorodzinnego wysłano 15 strażaków.

Jeszcze przed przyjazdem ekipy ratunkowej, o własnych siłach, starszy mężczyzna zdołał wydostać się z płonącego domu. Gospodarz nie potrzebował pomocy medyków. Zapewnił strażaków, że oprócz niego nikogo nie było w środku, a ci natychmiast przystąpili do gaszenia, nie tracąc czasu na przeszukania pomieszczeń. Odłączyli zasilanie i podali pierwsze prądy wody. Z kuchni wynieśli butlę z gazem, by zapobiec wybuchowi. Pracę utrudniał strzelający z dachu eternit. Ostatecznie jednak po kilku godzinach udało się zapanować nad sytuacją i ugasić szalejące języry ognia. Dom jednak wraz z wyposażeniem został całkowicie spalony. Nie nadaje się do zamieszkania. Mężczyzną, który stracił w pożarze cały swój dorobek, zaopiekowała się tymczasowo jego siostra.

Wstępnie dowódca jednostki prowadzącej akcję ratunkową jako prawdopodobną przyczynę pożaru podał zwarcie instalacji elektrycznej (najpewniej do wybuchu ognia doszło przez wadliwy piec grzewczy w kuchni). Mimo to, policjanci swoją drogą prowadzą postępowanie w tej sprawie, by całkowicie wykluczyć, że mogło dojść do podpalenia. **(pc)**

Zaczepili i pobili

Do Sądu Rejonowego w Chełmie trafił właśnie akt oskarżenia przeciwko **Danielowi D.** z Krasnegostawu (27 lat) i **Arturowi F.** z Chełma (37 lat). Jak ustaliła prokuratura, obaj - wraz z dwoma innymi mężczyznami o nieustalonej tożsamości - napadli na bezbronnego człowieka.

20 października 2018 roku zaczepili wracającego do domu chełmianina. Przewrócili go, bili pięściami po twarzy, kopali po ciele. Ofiara doznała licznych m.in. urazów żuchwy i zatok wraz z przemieszczeniem odłamków kostnych. Zaraz po napaści poszkodowany zgłosił się do komendy, a dwóch z czterech bandytów mundurowi namierzyli. Jak się okazało D. był w przeszłości karany za podobne przestępstwo. Teraz razem z F. odpowiedzą przed sądem za pobicie chełmianina. Grozi im do 3 lat pozbawienia wolności. **(pc)**

Rozbój w Biedronce

Choć sieć kusi niskimi cenami, 39-latek alkohol i słodycze z „Biedronki" chciał mieć za darmo. Teraz odpowie za kradzież rozbójniczą.

W środę po południu (6 marca) dyżurny komendy otrzymał zgłoszenie o kradzieży w dyskoncie przy ul. Wojsławickiej. Skierowani na interwencję policjanci zatrzymali na terenie sklepu 39-letniego mieszkańca Chełma, który pod kurtką usiłował wynieść towar warty... 30 złotych. Mężczyznę z lepkimi rączkami przyuważył ochroniarz sklepu. Przyłapany na próbie kradzieży 39-latek pokorny nie był - ochroniarzowi zaczął grozić, szarpać się z nim, próbując go uderzyć i uciec. Na nic się jednak zdały jego wysiłki. Jak się okazało, był też pijany. Zatrzymany po wytrzeźwieniu usłyszał zarzuty. Za kradzież rozbójniczą grozi mu nawet do 10 lat więzienia. **(pc)**

Setkę przekroczyli, prawko stracili

Nieprzerwanie od lat prędkość jest główną przyczyną wypadków drogowych w całym kraju. Tylko w dwa dni weekendu (2-3 marca) dwóch kierowców straciło prawo jazdy za nadmierną prędkość w terenie zabudowanym. Pierwszy z nich został zatrzymany w Wierzbicy, w trakcie rutynowej kontroli patrolu chełmskiej „drogówki". Drugi wpadł na ul. Podgórze w Chełmie. Obaj mieli na liczniku ponad 100 km/h. Obaj też, poza utratą uprawnień, za popełnione wykroczenie zostali ukarani mandatami i punktami karnymi. **(pc)**

Transport do Hiszpanii zatrzymany

Pokaźny przemyt papierosów (blisko 15 tys. paczek), udaremnili funkcjonariusze Krajowej Administracji Skarbowej i Straży Granicznej z placówki w Dorohusku. Kontrabandę, ukrytą w dachu przyczepy, przewoził 28-letni obywatel Ukrainy. Wyjaśnił, że papierosy zamierzał sprzedać w Hiszpanii.

Za przemyt odpowie teraz przed polskim sądem. Funkcjonariusze wszczęli przeciwko niemu postępowanie karne skarbowe, a jako dowód w sprawie zajęli Mercedesa Sprintera z przyczepką. Rynkową wartość zabezpieczonych papierosów z ukraińskimi znakami akcyzy funkcjonariusze oszacowali na ponad 200 tys. zł. **(pc)**

eprasa.pl 986624740c

Preparat sprawdzony przez 62 900 osób

1 dawka udrażnia tętnice i obniża cholesterol o 85%!

Usuń zatory żylne w 24h

Nowatorski ŚRODEK na miażdżycę zmniejsza ryzyko zawału serca o 94%

Wykorzystaj swoją szansę i pokonaj miażdżycę w 14 dni!

Koniec z groźną dla zdrowia miażdżycą, która zatyka żyły i pogarsza krążenie krwi, stwarzając ryzyko zawału serca, udaru mózgu, zatoru płuc czy niedokrwienia kończyn. Już niemal 63 tys. Polaków zmniejszyło grubość blaszki miażdżycowej po 2 tygodniach domowej kuracji, która udrażnia żyły i tętnice, usuwa zalegające skrzepy, obniża cholesterol i cofa zmiany miażdżycowe aż o 94%.

Innowacyjna kuracja prof. Braxtona zapowiada prawdziwą rewolucję w domowym, skutecznym i nieinwazyjnym zwalczaniu miażdżycy. Choroba, która przez lata podstępem atakowała niemal 75% społeczeństwa w każdym wieku, doprowadzając do poważnych chorób, zawałów, udarów i amputacji kończyn, dziś może zostać wyleczona w kilkanaście dni **bez żadnej operacji.** *„9 na 10 osób po zastosowaniu preparatu wraca do pełni zdrowia już w ciągu 2 tygodni"* – informował na Konferencji Top Medica prof. George Braxton, twórca kuracji przeciwmiażdżycowej, która wprost ze Stanów Zjednoczonych dotarła właśnie do Polski.

Prof. George Braxton, kardiolog

„Według danych Światowej Organizacji Zdrowia, choroby naczyń krwionośnych są obecnie pierwszą przyczyną zgonów na świecie. Opatentowana przez nas kuracja ***natychmiast rozbija blaszki miażdżycowe*** *zalegające w tętnicach, rozszerza światło naczyń krwionośnych i chroni przed utworzeniem się zatoru żylnego. Już po zażyciu 1 kapsułki poziom złego cholesterolu zostaje obniżony średnio o 55%, a krew zaczyna krążyć poprawnie już po 7-10 dniach, obniżając niemal do zera ryzyko nagiego zawału, czy udaru."*

Zdrowe serce w każdym wieku

Specjaliści przyznają, że rozwój miażdżycy bywa niezauważalny. Warto mieć świadomość, że to podstępna choroba, która niepokojące sygnały wysyła dopiero wtedy, gdy żyły i tętnice są zatkane już w połowie! To sprawia, że zawał zazwyczaj pojawia się niespodziewanie, w stanie pozornego zdrowia. Nie warto lekceważyć nawet drobnych objawów. Preparat Braxtona powstał po to, by zażegnać zagrożenie w domowym zaciszu, bez ingerencji chirurgicznej, w 100% bezpiecznie i naturalnie.

Działaj szybciej, niż miażdżyca!
PREPARAT BRAXTONA ZWALCZA CHOROBĘ NIEDOKRWIENNĄ W 14 DNI

Uniknęłam amputacji stopy!

„Gdyby nie ten preparat, musiałabym poddać się amputacji lewej stopy. Na szczęście zaufałam córce – farmaceutce. Po 10 dniach kuracji lekarz potwierdził, że zmiany miażdżycowe zniknęły, a do stopy wróciło prawidłowe ukrwienie. Nogi przestały drętwieć, nie mam trudności z chodzeniem i znów mogę spacerować bez bólu."

Wiesława G. 71 lat, Białystok

Preparat, który chroni Ciebie i Twoich bliskich

Przełomowa kuracja Braxtona rozszerza światło tętnic, poprzez usunięcie z nich blaszki miażdżycowej zbudowanej głównie z cholesterolu.

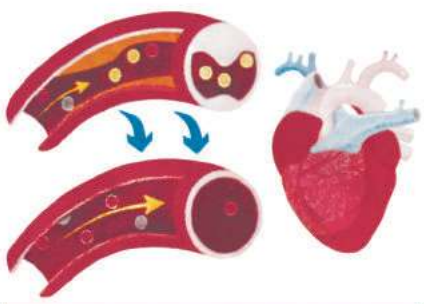

Kuracja nowatorskim preparatem odtyka żyły i tętnice już po 1. zastosowaniu. Gdy blaszka miażdżycowa zostaje skruszona, naczynia krwionośne odzyskują drożność, a krew **bez przeszkód dotlenia wszystkie narządy.**

Już w ciągu 24 h od zażycia preparatu, przepływ krwi w naczyniach krwionośnych ulega poprawie –zgromadzone w ścianach tętnic złogi zostają zmniejszone, a następnie usunięte z organizmu, dzięki czemu ryzyko niedotlenienia narządów spada niemal do zera, a serce staje się odciążone i nie musi już pracować na podwyższonych obrotach.

To dlatego aż 99 osób po kuracji deklaruje natychmiastową poprawę zdrowia i samopoczucia, a ich wyniki badań polepszają się z każdym dniem. Preparat wykazuje 100% skuteczność także w zaawansowanym stadium miażdżycy, **ratując pacjentów przed wszczepieniem by-passów, a nawet amputacją niedotlenionych kończyn.**

Tak imponujące rezultaty, to zasługa 3-fazowego działania preparatu:

1. **Likwidacja monocytów** (komórek wypełniających się złym cholesterolem)
2. **Rozbicie i zmniejszenie grubości blaszki miażdżycowej**
3. **Regeneracja, wzmocnienie i uelastycznienie ścian żył oraz tętnic**

Cholesterol w normie bez żadnej diety!

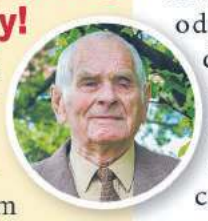

„Odkąd biorę preparat Braxtona, skończyły się trudności z oddychaniem i bóle w klatce piersiowej, a poziom cholesterolu wrócił do normy, mimo że nie zmieniłem diety. Po co łykać tony pigułek i zatruwać wątrobę, gdy wystarczy 1 kapsułka preparatu, by odzyskać zdrowie!"

Jan Z. 75 lat, Wałbrzych

5 EKSTRA KORZYŚCI

Oryginalna formuła Braxtona:

- ODTYKA ŻYŁY I TĘTNICE W 24 H
- ROZSZERZA ŚWIATŁO NACZYŃ KRWIONOŚNYCH AŻ O 85%
- OBNIŻA POZIOM ZŁEGO CHOLESTEROLU I ROZBIJA BLASZKĘ MIAŻDŻYCOWĄ
- WZMACNIA SERCE I REGENERUJE UKŁAD KRWIONOŚNY
- ZMNIEJSZA RYZYKO ZAWAŁU, ZATORU ŻYLNEGO I UDARU O 94%!

Skorzystaj z PRZEŁOMOWEJ kuracji

Z programu refundującego preparat skorzystało już 48 tys. osób, które dzięki kuracji pozbyły się zatorów żylnych, odzyskały czucie w kończynach, przestały odczuwać ciągłe zmęczenie oraz duszności, a przede wszystkim skutecznie, w domowym zaciszu wyleczy chorobę niedokrwienną. Jeśli masz skończone 40 lat i posiadasz obywatelstwo polskie, przysługuje Ci 70% refundacji na preparat. Nie zwlekaj – szkoda życia na chorobę!

LIMITOWANA ILOŚĆ ZESTAWÓW PROMOCYJNYCH

70% TANIEJ DLA PIERWSZYCH 150 OSÓB

Pierwszym 150 osobom, które zadzwonią do **18 MARCA 2019 r.,** przysługuje specjalna zniżka! Otrzymasz wówczas preparat prof. Braxtona za ~~317zł~~ **97zł** (przesyłka GRATIS)! Zamawianie jest bezpieczne, ponieważ płatność następuje dopiero po otrzymaniu przesyłki.

81 300 30 39

Od poniedziałku do niedzieli: 8:00–20:00
Zwykłe połączenia lokalne bez dodatkowych opłat.

Oferta ważna do 18 marca 2019

Liczba promocyjnych opakowań jest ograniczona!

eprasa.pl 986624740c

GMINA SIEDLISZCZE.

Oporni na apele

Największy problem z pożarami traw, zdaniem strażaków, jest w gminie Siedliszcze. Razem z komendą policji rozpoczęli akcję edukacyjną i liczą na opamiętanie się rolników. Burmistrz przyznaje, że temat ten cyklicznie poruszany jest na zebraniach wiejskich, ale kłopot w tym, że ci, którzy podpalają, na zebrania nie przychodzą...

Dopiero początek wiosny, a strażacy już mają dość. Zaledwie od czwartku (28 lutego) do poniedziałku (4 marca) odnotowali aż 53 pożary traw (tylko 28 lutego do trzcinowisk wyjeżdżali 14 razy, zaś w ubiegły poniedziałek - już 16 razy). W przeważającej liczbie ogień trawił nieużytki na terenie gminy Siedliszcze.

- Trawy wypalane są na terenie całego powiatu, ale największy problem z pożarami dotyczy właśnie tej gminy. Do akcji angażowani są strażacy-ochotnicy z OSP Siedliszcze, a niejednokrotnie też to oni, samodzielnie, przeprowadzają akcje gaszenia - przyznaje mł. bryg. **Wojciech Chudoba**, rzecznik prasowy Komendy Miejskiej Państwowej Straży Pożarnej w Chełmie.

Raz, że to tam (głównie w Chojnie Nowym Pierwszym i Drugim) najczęściej dochodzi po pożarów. Dwa - są to pożary wielkopowierzchniowe, czyli niebezpieczne, czasochłonne i pochłaniające znaczne siły ratunkowe. Każdy wyjazd załogi to koszty, a w przypadku, gdy do akcji „trawy" trzeba zadysponować kilkunastu strażaków, w tym OSP, sięgają one rzędu kilku tysięcy złotych.

Godzinami strażacy próbują uporać się ze skutkami bezmyślności rolników, którzy nauczeni iść na łatwiznę wypalają trawy. Dlatego razem z Komendą Miejską Policji w Chełmie rozpoczęli akcję uświadamiającą rolników, że taki sposób porządkowania po zimie jest nielegalny, niebezpieczny (pożar szybko rozprzestrzenia się) i wyjaławiający glebę.

- Niejednokrotnie ogień rozprzestrzeniał się w pobliżu zabudowań, zagrażając bezpieczeństwu okolicznych mieszkańców. Dlatego, mając na względzie bezpieczeństwo mieszkańców, przeprowadziliśmy w minioną środę z uczniami w Zespole Szkół w Siedlisczu cykl spotkań pod nazwą „Stop pożarom traw" - mówi podkom. **Ewa Czyż**, rzecznik prasowy KMP w Chełmie.

Strażacy i policjanci omawiali z młodzieżą konsekwencje nieodpowiedzialnych „porządków po zimie", licząc na to, że dzieci zwrócą uwagę na zachowanie rodziców, a sami w przyszłości nie będą powielać złych wzorców. - Funkcjonariusze zwracali też uwagę na przepisy prawne, które zabraniają wypalania traw. Za tego typu działanie grozi kara aresztu, nagana lub grzywna. W szczególnych przypadkach, gdy przez spowodowanie pożaru zagrożone jest życie i zdrowie wielu osób albo powstaną wysokie straty w mieniu, musimy się liczyć z karą pozbawienia wolności do lat dziesięciu - podkreśla podkom. Czyż.

O tym, że problem wypalania jest poważny, doskonale zdaje sobie sprawę burmistrz Siedliszcza, **Hieronim Zonik**. Tym bardziej, że gdy do akcji angażuje się OSP, rachunek do zapłaty (często niemały) dostaje samorząd. Jak mówi burmistrz, cyklicznie na zebraniach wiejskich i posiedzeniach rady ten temat jest poruszany, a mieszkańcy uświadamiani. Kłopot jednak w tym, że ci, którzy doprowadzają do pożarów, nie są obecni na zebraniach, a ogień w wielu przypadkach pojawia się w nocy - wtedy, gdy wszyscy śpią i winnego nie tak łatwo namierzyć. **(pc)**

! W piątkowy wieczór (8 marca) straż otrzymała kilkanaście zgłoszeń do płonących traw i nieużytków w całym powiecie. Znaczna część z nich dotyczyła wyjazdów do gminy Siedliszcze.

Strażacy wspólnie z policją przeprowadzili akcję edukacyjną wśród gminnej młodzieży

Bunia, Nuka i Lala czekają

Bunia

Nuka

LaLa

Wszystkie trzy łączy podobna historia - życie spędzone na łańcuchu, w głodzie, brudzie i chłodzie. W porę zostały uratowane, ale do pełnego wyzdrowienia przed nimi jeszcze długa droga. Pomaga stowarzyszenie, ale i ono potrzebuje teraz wsparcia.

Hruszów w gminie Rejowiec. To tu znaleziona została Bunia, mieszaniec owczarka niemieckiego. Skrajnie zaniedbana suka najprawdopodobniej uciekła wreszcie od swojego właściciela, który doprowadził ją do takiego stanu, lub została uwolniona przez kogoś, kto nie mógł dłużej patrzeć na jej cierpienie. Gdy trafiła pod opiekę Stowarzyszenia Chełmska Straż Ochrony Zwierząt - Sekcja Krasnystaw, u obroży wisiał jeszcze fragment łańcucha. Obecnie sunia przebywa w całodobowej klinice, pod stałą opieką lekarzy (choć była bliska transportu do tzw. umieralni psów). Jej stan jest fatalny. Weterynarz stwierdził m.in. głęboką niedoczynność tarczycy, guz pochwy, powiększone nadnercza, spondylozę kręgosłupa, zapalenie pęcherza, guz przy sutku, infekcję bakteryjną w uszach, zapalenie spojówek, a także obecność tzw. niedźwiedziej łapy. Jej organizm jest wyniszczony (najpewniej od miesięcy była głodzona), Bunia ledwo trzyma się na nogach. Wciąż ma jednak ufność w oczach i realne szanse na normalne życie, ale koszty jej leczenia są ogromne. Bez pomocy darczyńców wolontariusze z ChSOZ nie dadzą rady ulżyć cierpieniu zwierzęcia.

- Dawno nie trafił do nas pies w tak tragicznym stanie, ale Bunia jest przekochaną sunią. Mimo tego, co przeszła, każdemu ufa bezwarunkowo, każdy zabieg znosi wzorowo, jakby wiedziała, że jej pomagamy. W jej oczach widać ogromny smutek, cierpienie. Będziemy robić wszystko, by doszła do siebie i mogła jeszcze przez parę lat żyć jak szczęśliwy pies, przy boku kochającego człowieka - mówi p. Natalia z krasnostawskiej sekcji Stowarzyszenia ChSOZ.

Lala miała więcej szczęścia. Około dwuletnia suczka od urodzenia błąkała się po wsi, aż pewnego dnia zlitowała się nad nią jedna z mieszkanek. Kobieta uczepiła suczkę na łańcuchu przed domem, by ta nie wpadła pod samochód. Wreszcie (pod koniec stycznia) zrzekła się potwornie zaniedbanego zwierzęcia, przekazując je pod opiekę straży, bo sama nie była w stanie zapewnić mu godnych warunków. Umyta, nakarmiona, przebadana Lala przeszła pełną metamorfozę i nie przypomina już tego samego skołtunionego, małego psiaka. Jest gotowa, by znaleźć swój pierwszy prawdziwy dom. Do tego czasu potrzebne jest jednak wsparcie finansowe, by pokryć koszty szczepień i pobytu w domy tymczasowym.

Nuka to trzecia suczka (około 8-letnia), która w ostatnim czasie trafiła pod opiekę ChSOZ. Właściciel tego małego, uroczego psiaka pozbył się go, jak starej zabawki. Zwierzę zostało podrzucone pod dom schorowanej kobiety, która nie miała siły się nim zająć, więc... uczepiła ją na łańcuchu. W trakcie interwencji kobieta również zrzekła się praw do psiny, oddając ją w ręce inspektorów ze straży ochrony zwierząt. Suczka „zaliczyła" już fryzjera, została wysterylizowana i lada dzień będzie ogłaszana do adopcji. Co można o niej powiedzieć? Że miłości człowieka, pieszczot i głaskania, łaknie jak niczego innego na świecie.

Takich jak one, skrajnie zaniedbanych, odebranych z interwencji czworonogów, są dziesiątki. Wolontariusze ze Stowarzyszenia ChSOZ przez lata swojej działalności uratowali wiele istnień. Działają bezinteresownie, bo kochają zwierzęta i nie mogą patrzeć na ich cierpienie. Ale, by mogli działać dalej, potrzebne jest jednak wsparcie. Jak można pomóc? Wystarczy przy rozliczaniu podatku przekazać im swój 1 proc. (KRS: 0000413187).

Wpłaty można też kierować bezpośrednio na konto: Stowarzyszenie Chełmska Straż Ochrony Zwierząt, ul. Hrubieszowska 66, 22-100 Chełm, nr konta - Bank PKO BP 57 1020 1563 0000 5902 0099 5126, koniecznie z tytułem przelewu „Sekcja Chełm". Natomiast jeśli chcecie wspomóc Bunię, w tytule należy podać „Sekcja Krasnystaw Bunia", Nukę - „Sekcja Chełm, Nuka z interwencji". **(pc)**

Przybywa wilków, przybywa szkód, ale...

Płoszenie tylko na zgłoszenie

W naszym regionie coraz częściej dochodzi do spotkań człowieka z wilkiem. Drapieżnik ten w ostatnich latach rekolonizuje zajmowane niegdyś przez siebie tereny, czego efektem są ataki na zwierzęta hodowlane. - Jak mamy bronić swoich stad, skoro atakującego wilka nie można nawet przepłoszyć, bo grozi za to srogi mandat - pyta jeden z rolników.

W Białopolu zagryzły psa, w Okolicach Zbereża zaatakowały hodowlę danieli, w Dubniku od dawna niepokoją hodowlę owiec kameruńskich, były widziane w Dubience, Skryhiczynie, w Starym Stulnie, Sobiborze, Motwicy i w wielu innych miejscowościach powiatu chełmskiego i włodawskiego. Dla przyrodników, ekologów, myśliwych to bardzo dobra wiadomość. Nie cieszą się tylko rolnicy, którzy coraz bardziej drżą o swoje stada. Oni, w przeciwieństwie do hodowców z innych krajów, nie mają żadnego oręża w walce z drapieżnikami. Mało tego, nie mogą nawet płoszyć czy przeganiać tych zwierząt.

- Przepisy są tak skonstruowane, że nawet gdy wilk wejdzie na teren mojego gospodarstwa, nie mogę nic zrobić - mówi pan **Zbigniew**, który hoduje m.in. kozy w gminie Wola Uhruska. - Nie mogę ani go przegonić, ani w inny sposób przepłoszyć, bo grozi mi za to mandat karny. Co więc mam zrobić, by wilki nie podchodziły pod moje okna? Przecież to są inteligentne drapieżniki. Szybko wyczują, że skoro nic im tu nie grozi, to będą przychodzić coraz częściej i będą coraz bardziej zuchwałe - dodaje nasz rozmówca.

Okazuje się, że wilków rzeczywiście nie można niepokoić. - Gatunek ten podlega ścisłej ochronie na podstawie rozporządzenia Ministra Środowiska z dnia 16 grudnia 2016, co oznacza, że wobec tego gatunku obowiązują zakazy określone w ustawie o ochronie przyrody, w tym zakaz płoszenia i niepokojenia - mówi **Paweł Duklewski** z Regionalnej Dyrekcji Ochrony Środowiska w Lublinie. - W uzasadnionych przypadkach oraz jeśli nie ma możliwości zastosowania rozwiązań alternatywnych, regionalny dyrektor ochrony środowiska może wydać zezwolenie na płoszenie i niepokojenie wilka. Jednak dotychczas na terenie województwa lubelskiego takie zezwolenia nie były wydawane. Ustalenie metody płoszenia leży zawsze po stronie wnioskującego o zezwolenie. Liczebność populacji wilka wykazuje tendencję wzrostową. Z danych GUS wynika, że liczba tych drapieżników na terenie województwa lubelskiego kształtowała się w granicach 200 osobników. W przypadku wystąpienia realnego zagrożenia ze strony wilków wydanie zezwolenia na płoszenie będzie uzasadnione i dotyczyć będzie odstraszania osobników tego gatunku z miejsc gospodarowania człowieka. Należy jednakże pamiętać, że wśród ludzi wilk otoczony jest negatywną legendą, co może powodować nie do końca uzasadniony strach i wyolbrzymianie zagrożenia, dlatego warto podkreślić różnicę pomiędzy rzeczywistym zagrożeniem, a tym wyimaginowanym. Jedną ze stosowanych nieinwazyjnych metod płoszenia jest rozwieszanie tak zwanych fladr - dodaje Duklewski. Co to takiego? Otóż są to kawałki czerwonego, zwiewnego materiału o wymiarach 10 x 60 cm, naszyte na mocny sznurek. Rozwiesza się je wokół pastwiska. Badania przeprowadzone m.in. w Kanadzie, ale też w Polsce, dowiodły, że wilki boją się przekraczać linii wyznaczonej przez fladry.

Pojawienie się wilków ma też oczywiście swoje dobre strony. To dowód na to, że przyroda w naszym regionie odradza się w bardzo szybkim tempie. Obecność w lasach dużych drapieżników świadczy o bardzo dobrej kondycji całego zwierzostanu. Paradoksalnie, ma to też dobre strony dla samych rolników. Wilki bowiem regulują ciągle rosnącą populację zwierzyny płowej, takiej jak sarny, czy jelenie, które w uprawach robią o wiele więcej szkód, niż drapieżniki w hodowlach. **(bm)**

Wójt Gminy Sawin
INFORMUJE

że na tablicy ogłoszeń oraz na stronie internetowej Urzędu Gminy Sawin zamieszczono wykazy w sprawie przeznaczenia do sprzedaży w drodze przetargu działki Nr 169 w Łowczy i działki Nr 136 w Czułczycach oraz wykaz w sprawie przeznaczenia do dzierżawy działki komunalnej do rolniczego użytkowania we wsi Sawin Nr 774/4 . Informacje pod nr tel. (082) 567 30 12 wew. 30

eprasa.pl 986624740c

KAMIEŃ

Jak u „wielkiego brata”

Lustra weneckie w szkole?

- W drzwiach do sal lekcyjnych zamontowano na polecenie pani dyrektor lustra weneckie. Po co to? Dla przeszpiegów? Ma być jak w „wielkim bracie”? - dziwią się rodzice uczniów Szkoły Podstawowej w Kamieniu. Dorota Adamczyk, dyrektor podstawówki, mówi, że przeróbki w drzwiach są potrzebne.

Po powrocie z ferii uczniowie starszych klas Szkoły Podstawowej w Kamieniu zauważyli, że w drzwiach do ich sal lekcyjnych wycięto otwory, w które wstawiono coś, co przypomina weneckie lustra. Przeróbki, które poleciła **Dorota Adamczyk**, dyrektor SP w Kamieniu, nie wszystkim rodzicom przypadły do gustu.

- Wiele osób zastanawia się, w jakim celu te szybki wstawiono - mówi jeden z naszych rozmówców. - Lustra weneckie są montowane w komisariatach, aby bez obaw oglądać podejrzanych, ale po co one w szkołach? Wzbudza to kontrowersje, a niektórzy mówią, że pani dyrektor wczuła się w rolę „wielkiego brata”.

Dyrektor Adamczyk przyznaje, że „docinki” o „wielkim bracie” też już słyszała, ale nie zraża jej to. Potwierdza, że poleciła poddać drzwi przeróbkom. Zapewnia, że wcale nie zamontowano w nich typowych luster weneckich. Ale przyznaje, że zamysł jest taki, aby móc dyskretnie zajrzeć do sali, nie zwracając uwagi tych, którzy są wewnątrz. Mówi, że początkowo rozważała naklejenie specjalnych folii do szyb dających efekt lustra weneckiego, ale ostatecznie nie zastosowała takiego rozwiązania.

- Na razie w drzwi do czterech pomieszczeń wstawiliśmy niewielkie „szybki” z pleksi - mówi dyrektor Adamczyk. - Nie chodzi o żadne szpiegowanie, ponieważ byłoby to nieetyczne, tylko o to, aby móc dyskretnie zajrzeć do sali lekcyjnej nie zakłócając procesu edukacyjnego. Często zdarzało się, że pracownicy szkoły, uczniowie albo rodzic szukali właściwego oddziału klasowego lub nauczyciela. Wówczas otwierali drzwi i przerwali prowadzone zajęcia. Szukamy rozwiązania, które pozwoli w takich sytuacjach zajrzeć do sali tak, aby nie zwracać uwagi uczniów. Taką samą „szybkę” zastosowano też w sekretariacie szkoły. Należy podkreślić, że dzięki temu prostemu zabiegowi doświetlono część korytarza, bo dotychczas miejsce to wymagało ciągłego sztucznego oświetlenia.

Dyrektor Adamczyk mówi, że możliwość „dyskretnego” zajrzenia do sali lekcyjnej stwarzają też inne szkoły, chociażby chełmska „Jedenastka”.

- U nas są całkowicie przezroczyste szybki w drzwiach - mówi **Iwona Ceret**, dyrektor SP nr 11 w Chełmie. - Żadne lustra weneckie nie wchodzą w rachubę. Do głowy by mi nie przyszło, aby coś takiego zastosować.

W niektórych szkołach w kraju montowano w drzwiach sal lustra weneckie. Zawsze wywoływało to jednak kontrowersje wśród uczniów, ich rodziców, ale też nauczycieli. **(mo)**

Prebud Spółka z o.o. w Likwidacji

Piaski 15, 22-230 Wola Uhruska

ogłasza przetarg ustny (publiczną licytację) na sprzedaż składników majątku Spółki

Likwidator Prebud Spółka z o.o. w Likwidacji

ogłasza przeprowadzenie przetargu ustnego w drodze publicznej licytacji:

NIERUCHOMOŚCI	Cena wywoławcza	Wadium
1. prawo wieczystego użytkowania nieruchomości oznaczonej w ewidencji gruntów jako działki nr 128 i 129 o powierzchni 1,82 ha położonych w miejscowości Piaski (gmina Wola Uhruska), wraz z prawem własności budynków biurowych i gospodarczych znajdujących się na działkach nr 128 i 129,	519.000,00 zł	52.000,00 zł

SAMOCHODY I POJAZDY	Cena wywoławcza	Wadium
1. Fadroma ł-34	59.000,00 zł	5.900,00 zł
2. Man 32.413	81.000,00 zł	8.100,00 zł
3. Man TGA 35.413	254.000,00 zł	25.000,00 zł
4. Wózek podnośnikowy Nissan	16.000,00 zł	1.600,00 zł
MASZYNY I URZĄDZENIA		
5. Węzeł Liebher Betomix 50 z komputerowym sterowaniem Lapis	440.000,00 zł	44.500,00 zł
6. Waga Samochodowa	36.100,00 zł	3.600,00 zł
7. Suwnice bramowe (3szt)	33.000,00 zł za sztukę	3.300,00 zł
8. Silniki elektryczne o mocy 22KW -4 ,0 KW	520,00 zł za sztukę	
9. Silniki elektryczne o mocy 3,0 KW- 0,30 KW	49,00 zł sztukę	
10. Szlifierka narzędziowa dwu tarczowa	1.950,00 zł	
11. Betoniarka Wolnospadowa -mieszalnik	1.250,00 zł	
12. Agregat Sprężarkowy	720,00 zł	
13. Szlifierka do cięcia	1.300,00 zł	
14. Półautomat spawalniczy Magnum	1.700,00 zł	
15. Silos 1000	950,00 zł	
16. Prościarka do drutu ZREMB	5.700,00 zł	
17. Spawarka Baster 2szt	1.100,00 zł za sztukę	
18. Szlifierka kątowa Makita	390,00 zł	
19. Przecinarka do betonu Makita	2.800,00 zł	
20. Kompresor tłokowy Adler	1.990,00 zł	
21. Wibrator do betonu	1.140,00 zł	
22. Prostownik z rozruchem Magnum	850,00 zł	
23. Prasa laboratoryjna	3.960,00 zł	
24. Suszarka uniwersalna	580,00 zł	
25. Waga dziesiętna	1.490,00 zł	
26. Waga pomostowa	850,00 zł	
27. Zestaw komputerowy	1.470,00 zł	
28. Zestaw monitoringu	2.070,00 zł	
30. giętarka elektryczna	3.300,00 zł	
31. pustaczarka do pustaków teriva mini max	39.300,00 zł	3.900,00 zł
32. maszyna do kruszenia styropianu pustaków teriva		110,00 zł
33. stół wibracyjny Sw2	490,00 zł	
34. wózek do Teriva	400,00 zł	
35. wibrator do belek teriva	190,00 zł	
36. stanowisko do produkcji płyt stropowych z wibracja	21.400,00 zł	2.200,00 zł
37. stanowisko do produkcji płyt stropowych z wibracja i zagładzarką	42.800,00 zł	4.200,00 zł

CZĘŚCI ZAMIENNE DO MASZYN I URZĄDZEŃ I DROBNE URZĄDZENIA RĘCZNE		
38. dętka do fadromy	190,00 zł	
39. imadło	190,00 zł	
40. mocowanie do łap węzła	135,00 zł	
41. filtr powietrza do fadromy	135,00 zł	
44. nożyce do cięcia stali	3.400,00 zł	
45. prościarka do drutu ZREMB	5.650,00 zł	
46. giętarka do drutu ręczna	1.200,00 zł	
47. pojemnik na beton	890,00 zł	
48. luzownik do suwnicy	125,00 zł	
50. wibrator do próbek	380,00 zł	
52. wciągarka do belek teriva	320,00 zł	
53. betoniarka	1.490,00 zł	
54. reduktor do silnika węzła (TEKA)	7.200,00 zł	720,00 zł
55. pojemnik do betonu	800,00 zł	
56. kosz do pustaków	240,00 zł	
57. podkłado-nakrywy szt 36	5.100,00 zł (za sztukę)	
58. podkłady drewniane	12,00 zł	
59. stanowisko wibracji pod małą suwnicą	9.900,00 zł	900,00 zł
FORMY DO PRODUKCJI ELEMENTÓW Z BETONU		
60. formy do podmurówek 247,237	390,00 zł	
61. forma na ażur 60x40	300,00 zł (złom)	
62. forma pustaków teriva.	50,00 zł	
63. formy do słupków siatkowych szt 2	630,00 zł za sztukę	
64. formy do ogrodzeń 200x50 szt 35	255,00 zł za sztukę	
65. forma do pustaków teiva 60	50,00 zł (złom)	
66. forma do pustaków Alfa	320,00 zł	
67. forma łącznik do płyt	100,00 zł	
68. forma na płytę metalową 0,20x 0,40	50,00 zł	
69. forma metalowa 250x0,20	110,00 zł	
70. forma metalowa 300x20	160,00 zł	
71. forma do krawężników drogowych	złom	
72. forma na słupki na słupki 14szt	230,00 zł za sztukę	
73. forma do nadproży I 19 1,5 1,20 1,80	170,00 zł za sztukę	
74. formy pustaki alfa szt 3 400	320,00 zł za sztukę	
75. forma wps 140 wps 120 szt.2 300	390,00 zł za sztukę	
76. formy do pustaków alfa ˝ 400	320,00 zł	
77. forma do schodów KB	5.400,00 zł	
78. forma do produkcji murków oporowych 160,280	1.900,00 zł za sztukę	
79. forma do produkcji nadproży bateryjna	2.000,00 zł	
80. forma do produkcji płytek chodnikowych bateryjna	420,00 zł	
81. formy do produkcji płyt stropowych szer 90 szt 2 szer120 szt 2szer 150 2	153.900,00 zł (komplet)	15.300,00 zł
82. forma do ścian BW sztuki 90,120,150 szt. 311.	400,00 zł za sztukę	1.1000,00 zł
83. forma do ramek WS z podkładonakrywą	2.970,00 zł	

Podane ceny są cenami brutto.

Warunkiem przystąpienia uczestnika do przetargu jest uiszczenie wadium, o ile zostało przewidziane.

Wadium uiszcza się w złotych polskich. Wadium należy wpłacić przelewem na konto: Alior Bank S.A. numer **78 2490 0005 0000 4530 1766 8586** podając jako tytuł wpłaty : **„Wadium – Przetarg na sprzedaż składników majątku Spółki”** w terminie do dnia 19.03.2019 r. Do godz. 15:00 . Za datę wniesienia wadium uważa się dzień jego wpływu na wskazany wyżej rachunek. Wadium nie podlega oprocentowaniu.

Licytacja odbędzie się w dniu 20.03.2019 roku o godzinie 11:00 w siedzibie Prebud Spółka z o.o. w Likwidacji Piaski 15, 22-230 Wola Uhruska

Sprzedaż nastąpi na rzecz uczestnika licytacji, który zaoferuje najwyższą cenę.

Szczegóły ogłoszonego przetargu zawarte są w Regulaminie publicznej licytacji oraz Specyfikacji aktywów umieszczonych na stronie http://www.prebud.chelm.pl/ – zakładka „Przetargi”.

Przedmiot przetargu oraz odpisy księgi wieczystej nieruchomości i dokumenty techniczne można oglądać w dni robocze od dnia 11.03.2019 roku, w godzinach od 8.00 do 14.00, po wcześniejszym uzgodnieniu terminu pod numerem telefonu: 787-777-106

Prebud Spółka z o.o. w Likwidacji zastrzega sobie prawo do odwołania i unieważnienia przetargu bez podania przyczyny na każdym jego etapie postępowania bez ponoszenia skutków prawnych i finansowych.

STEPPOL AGRO

zaprasza do współpracy producentów rolnych w zakresie produkcji nasiennej roślin rolniczych

- ✓ Życicy wielokwiatowej,
- ✓ Facelii błękitnej,
- ✓ Rzodkwi oleistej,
- ✓ Esparcety,
- ✓ Gorczycy białej,
- ✓ Bobiku,
- ✓ Naszym Kontrahentom zapewniamy doradztwo agrotechniczne począwszy od wyboru odmiany poprzez prowadzenie plantacji od siewu do zbioru.
- ✓ Naszym Kontrahentom oferujemy solidne pewne partnerstwo oparte na wieloletnich umowach kontraktacyjnych z gwarantowaną ceną

INFORMACJI UDZIELAMY: STEPPOL AGRO Spółka Jawna Łykoszyn 61, 22-652 Telatyn, www.steppolagro.pl. e-mail: biuro@steppolagro.pl. Tel. +48 608 714 829. +48 794 777 093.

eprasa.pl 986624740c

Królowie życia w Chełmie. Kręci się nowy program

Versace z Głogowa wraz ze swoim partnerem, czyli gwiazdy telewizji TTV, trzy dni gościli w Chełmie. Były chwile grozy na starówce, szalone metamorfozy pani sołtys i kąpiel w zimnych wodach zalewu. Efekty tej niecodziennej wizyty barwnych panów już niebawem na szklanym ekranie.

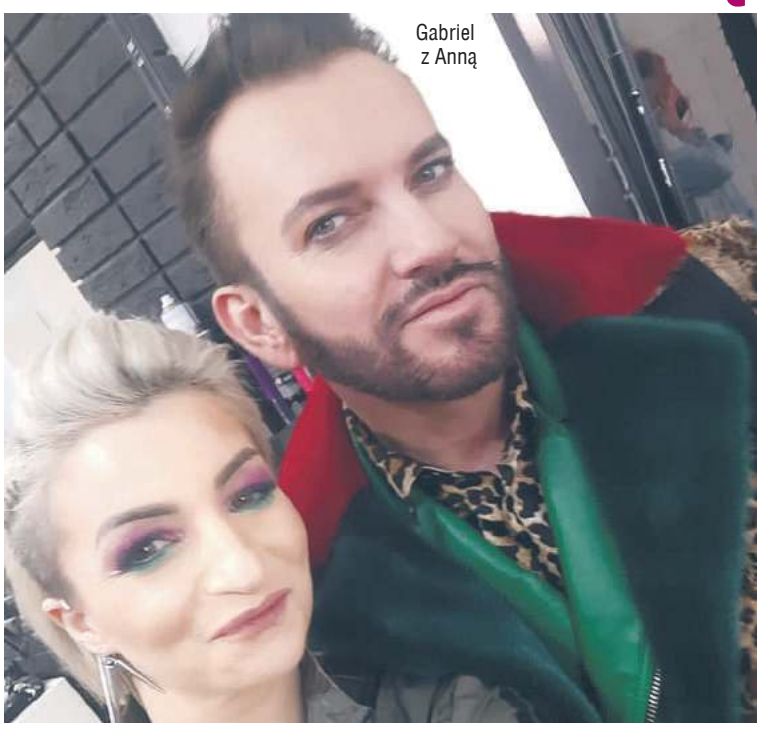
Gabriel z Anną

fot. FB salon New Look

W telewizyjnym show wzięła udział sołtys Horodyska Teresa Prokop (z lewej)

fot. FB salon New Look

O sobie mówią, że marzą o świecie, w którym człowiek człowiekowi człowiekiem, a nie wilkiem. Ich życiem rządzą kolory, co widać w ekstrawaganckim dla wielu stylu. Znany w Warszawie projektant futer **Gabriel Seweryn** wraz ze swoim wieloletnim partnerem **Rafałem Grabiasem** to gwiazdy stacji TTV. Para barwnych bohaterów z „Królowych Życia" przygotowuje właśnie reality show („Made in Poland"), w ramach którego odwiedzają niewielkie miasta i wsie, by „dzielić się swoim entuzjazmem z osobami, które się do nich zgłosiły". Do Chełma przyjechali na zaproszenie **Anny Omańskiej**, właścicielki salonu fryzjersko-kosmetycznego New Look (znają się jeszcze z programu „Mistrzowskie cięcie", w którym wystąpiła chełmianka).

- Idea tego programu jest taka, żeby promować tolerancję, ale przede wszystkim dające radość żywe barwy. Stąd m.in. kolorowe włosy, które zrobiliśmy uczestniczkom w naszym salonie. Gabriel i Rafał są weseli, pogodni i przesympatyczni, a Chełmem byli wręcz zafascynowani - mówi pani Anna.

Ekipa telewizyjna spędziła w mieście w sumie trzy dni, kręcąc zdjęcia do programu. Dla swoich chełmskich bohaterów też przygotowała małą niespodziankę - metamorfozę pod okiem Rafała i Gabriela w salonie pani Anny. Jedną z uczestniczek ściągnięto z ulicy, inna - jak sołtys Horodyska w gminie Leśniowice - zgłosiła się sama przez media społecznościowe. Pani sołtys, **Teresa Prokop**, często i chętnie udziela się na Facebooku, a z takiej okazji - jak mówi - nie mogła nie skorzystać.

- Cieszę się, że mogłam poznać Gabriela i Rafała. To bardzo sympatyczni ludzie - zachwyca się sołtys. - Udział w programie był naprawdę interesującym przeżyciem. Było też bardzo zabawnie. Na planie spędziłam prawie sześć godzin, ale w ogóle nie odczułam obecności kamer. Zachowywałam się naturalnie, choć przecież to nowość dla mnie - opowiada rozemocjonowana.

Zabawnie nie było jednak przez moment ekipie programu podczas kręcenia zdjęć na placu Łuczkowskiego. Jak opowiadał później producent, w pewnym momencie w stronę Gabriela i Rafała zaczęli zmierzać dwaj dość postawni mężczyźni. Producent był niemal pewien, że za chwilę dojdzie do bijatyki, bo tutejszym mężczyznom nie podoba się para kolorowych gwiazd TTV. Stali i czekali w gotowości, a postawni chełmianie podeszli... poprosić o autograf dla żony jednego z nich, fanki „Królowych życia". Ekipa odetchnęła z ulgą.

Jednym z czterech bohaterów fryzjerskiej metamorfozy był też m.in. **Sebastian Radziewicz**. Sebastian jest jednym z chełmskich morsów i właśnie ta pasja zafascynowała ekipę TTV. Oprócz oddania się w ręce chłopaków i przejścia przemiany w salonie fryzjerskim, Sebastian miał zatem pod okiem kamery nakłonić Gabriela i Rafała do zimnych kąpieli w Zalewie Żółtańce. - Powiedziałem im więc, że taka kąpiel jest doskonałym afrodyzjakiem i nie przekonają się o tym, dopóki nie spróbują - śmieje się Sebastian.

A że celebryci, jak dało się zauważyć w Chełmie, są otwarci na nowe znajomości i szalone wyzwania, w środę (6 marca, o godz. 6 rano) pojechali nad zalew i wskoczyli do lodowatej wody razem z grupą morsów (w tym byłym radnym i prekursorem chełmskiego morsowania, **Jerzym Jaworskim**). Temperatura powietrza wynosiła wtedy 3 stopnie Celsjusza, a wody - niewiele więcej. Było pochmurnie i nieprzyjemnie... ale czego się nie robi dla fanów?

Materiał zostanie wyemitowany najprawdopodobniej w pierwszym odcinku „Made in Poland", wkrótce, w TTV. Śledźcie. **(pc, mo)**

W salonie New Look

fot. FB salon New Look

fot. FB salon New Look

Rafał, Sebastian i Gabriel

To ma być wielki hit!

Sławomir w Kumowej Dolinie

Już teraz wszyscy fani Sławomira Zapały, autora wielkiego hitu „Miłość w Zakopanem", powinni zaplanować sobie 29 czerwca br. wolny wieczór. Uznawany przez wielu za króla disco-polo artysta wystąpi w Kumowej Dolinie.

Choć hit „Miłość w Zakopanem" ma już prawie dwa lata, jego autor **Sławomir Zapała** nie znalazł dotąd czasu, by zaśpiewać go dla swoich fanów w Chełmie. 29 czerwca br. wszyscy zwolennicy Sławomira będą mogli zobaczyć go z bliska i posłuchać jego największych przebojów. Artysta tego dnia wystąpi na scenie odnawianego amfiteatru w Kumowej Dolinie, który ma zostać oddany do użytku 1 czerwca br. Koncert Sławomira już dziś wzbudza wielkie emocje. Najprawdopodobniej impreza będzie biletowana, ale cena wejściówek ma być nie za wysoka - taka, by wpływy z biletów pokryły koszty organizacji koncertu.

Sławomir Zapała to nie jedyna gwiazda, jaka w br. zagości w amfiteatrze w Kumowej Dolinie. Władze miasta i Chełmski Dom Kultury czynią starania, by do Chełma zawitał też inny bardzo znany i lubiany artysta, który w ostatnim czasie wylansował wielki przebój. **(s)**

eprasa.pl 986624740c

Z inicjatywy wicemarszałek Mazurek

Ambasador Tajwanu pomaga „Razem”

Wysokiej klasy pomoce multimedialne lada dzień trafią do Przedszkola Niepublicznego z Oddziałami Integracyjnymi „Razem” w Chełmie. Wszystko za sprawą wicemarszałek sejmu Beaty Mazurek i... ambasadora Tajwanu, Webera V.B. Shiha.

Przedszkole „Razem” kontakt z ambasadorem Tajwanu **Weberem V.B. Shihem** nawiązało dzięki wicemarszałek **Beacie Mazurek**. Ambasador zainteresował się placówką i doceniając jej wieloletnią pracę na rzecz maluchów, w tym też dzieci niepełnosprawnych, postanowił doposażyć przedszkole w wysokiej klasy pomoce multimedialne.

Dyrekcja, grono pedagogiczne oraz dzieci z Przedszkola Niepublicznego z Oddziałami Integracyjnymi „Razem” składają serdeczne podziękowania wicemarszałek sejmu Beacie Mazurek oraz ambasadorowi Tajwanu za bezinteresowną pomoc i życzliwość. W ambasadzie, na zaproszenie Webera V.B. Shiha gościła **Anna Gębal**, dyrektor placówki. - Każda pomoc cieszy nas, jest ważna. Cieszy fakt, że mamy tylu przyjaciół, na których możemy liczyć. Pozyskane pomoce multimedialne zostaną wykorzystane w pracy z dziećmi. Zaprosiłam pana ambasadora do Chełma, obiecał zaszczycić nas swoją obecnością - mówi A. Gębal. **(r)**

DZIEŃ OTWARTY SP 1 W CHEŁMIE

Chełm, ul. Wołyńska 1

Zabawy i ćwiczenia dla zdrowia i myślenia!

16 marca o godzinie 11.00 *zapraszamy do Szkoły Podstawowej Nr 1* ***wszystkie dzieci 6 i 7 - letnie wraz z opiekunami.*** *Dzień Otwarty to doskonała okazja, by poznać szkołę, nauczycieli i przede wszystkim, by zapoznać przedszkolaka ze szkołą, w której już niedługo będzie sam zdobywać wiadomości. Tym razem czeka na dzieci i Państwa wspólna zabawa. Nasi specjaliści podpowiedzą Państwu, jak spędzać czas z dziećmi, by było kreatywnie i aktywnie.* ***Zapraszamy w wygodnym, sportowym stroju. Jedynka zaprasza na Dzień Otwarty - Zabawy i ćwiczenia dla zdrowia i myślenia!***

Chełm się spodobał

We Lwowie mają mnóstwo przepięknych zabytków, ale Chełm wywarł na nich duże wrażenie. Przewodniczki z Lwowa gościły w „Niedźwiedzim Grodzie”.

Dwadzieścia przewodniczek i organizatorek turystyki ze Lwowa i obwodu lwowskiego przyjechało do Chełma na zaproszenie chełmskiego stowarzyszenia „WeRwA”. Ciekawostki o Niedźwiedzim Grodzie przybliżył gościom **Zbigniew Lubaszewski**, chełmski historyk i regionalista. Szczególne zainteresowanie Ukrainek wzbudziły miejsca związane z księciem **Danielem Halickim**, a także **Mychajło Hruszewskim**, urodzonym w Chełmie pierwszym prezydentem Ukrainy. Goście skorzystali z zaproszenia władz miasta i odwiedzili podziemia kredowe, a później razem z zarządem Stowarzyszenia WeRwA zjedli obiad.

- Chełm jest bardzo przyjemnym, ciekawym i godnym odwiedzenia miastem - powiedziała **Grażyna Salamin** ze Stowarzyszenia Przewodników Lwowskich. - Macie piękne świątynie i unikatowe podziemia kredowe. Żałujemy, że spędziliśmy tu tylko kilka godzin, ale mamy nadzieję na kolejne wizyty, a tymczasem zapraszamy do Lwowa.

Anna Gorczyca, prezes Stowarzyszenia WeRwA w Chełmie, przypomina, że Chełm i Lwów mają elementy wspólnej historii.

- Zazwyczaj to my jeździmy do Lwowa i korzystamy z opieki tamtejszych przewodniczek, tym razem role się odwróciły i mogliśmy pokazać nasze miasto - mówi prezes A. Gorczyca. - Pewnie nie wszyscy o tym wiedzą, ale Chełm i Lwów mają trochę wspólnej historii. Gród obronny Lwów założył Daniel Romanowicz Halicki, który po zjednoczeniu ziem Rusi Halicko-Wołyńskiej rządził nimi ze swej siedziby w Chełmie. Natomiast pierwsza pisemna wzmianka o Lwowie pochodzi z roku 1256 i mówi o tym, że wielki pożar Chełma było widać z bram tego miasta. **(opr. mo)**

Zlot harcerzy

230 osób uczestniczyło w zlocie harcerzy Hufca Chełm w Szkole Podstawowej w Strachosławiu (gmina Kamień). W ten sposób świętowano Dzień Myśli Braterskiej. Harcerze uczestniczyli w grze strategicznej pod hasłem „Obóz na wyspie Bronwsea”, śpiewali piosenki harcerskie, spędzali czas przy ognisku, ułożyli łańcuch przyjaźni w formie liter DMB. W zlocie uczestniczyły gromady zuchowe z Dorohuska („Orle pióra”), Chełma („Rozbrykane Wilkokotki”), Strachosławia („Tropiciele”) oraz drużyny harcerskie: z SP nr 11 w Chełmie „Wataha” i „Niewidzialne Dłonie”, „Skapirzaki” z SP w Dubience, „Bagienne Żurawie” ze SP w Urszulinie, „Wieżyczki” ze SP w Stołpiu, „8 WIR” z SP nr 8 w Chełmie, „Wojsław” z SP w Wojsławicach, „Strażnicy polnego kamienia” ze SP w Kamieniu, „Watra” ze SP w Strachosławiu. **(opr. mo)**

CHEŁM i POWIAT CHEŁMSKI

Samorządowiec 2018 Roku

To już czwarta edycja Plebiscytu Nowego Tygodnia - wybory Samorządowca 2018 Roku. Głosować można na prezydenta, burmistrzów, starostę, wójtów, ich zastępców oraz wszystkich radnych: sejmiku województwa lubelskiego, miast, powiatu i gmin. Wystarczy wyciąć drukowany w gazecie kupon, wypełnić go i wysłać na adres redakcji.

Moim zdaniem, na tytuł nowy tydzień powiat włodawski

Samorządowiec 2018 Roku

zasłużył: .....

Funkcja: ..... Samorząd: .....

Imię i nazwisko głosującego: .....

Adres zamieszkania: .....

Trwa 4. Plebiscyt „Samorządowiec Roku”. Nasi czytelnicy, podobnie jak w latach ubiegłych, mogą głosować na samorządowców z Chełma i powiatu chełmskiego: prezydenta, burmistrzów, wójtów, radnych miast i gmin, a także radnych sejmiku województwa lubelskiego. Mimo że ósma kadencja rozpoczęła się z końcem listopada minionego roku, a zatem niezwykle trudno jest obiektywnie ocenić dokonania nowych samorządowców w tak krótkim czasie, to jeśli państwo uznacie, że wśród nowo wybranych samorządowców są osoby, które dość szybko dały poznać się z jak najlepszej strony, z marszu przystąpiły do pracy i okazały się skuteczne w działaniu, na nie również można oddać głos.

Nazwiska laureatów ogłosimy podczas tradycyjnego „Jarmarku Wielkanocnego” w Chełmie, organizowanego przez naszą redakcję. W tym roku impreza odbędzie się w niedzielę 14 kwietnia br.

Zasady udziału w Plebiscycie „Samorządowiec 2018 Roku” są proste. Czytelnicy wypełniają drukowany w gazecie kupon, na którym należy podać imię i nazwisko kandydata do tytułu „Samorządowiec 2018 Roku” oraz funkcję, jaką sprawuje i samorząd, w którym działa. Kupony należy: wysłać pocztą (adres: „Nowy Tydzień. Tygodnik Lokalny”, 22-100 Chełm, ul. Lwowska 14), przynieść do redakcji lub wrzucić do naszych żółtych skrzynek ogłoszeniowych. Głosować należy jedynie na kuponach drukowanych w gazecie. Aby wziąć udział w losowaniu nagród, uczestnik Plebiscytu musi też wpisać swoje imię i nazwisko oraz miejscowość, w której mieszka. **Głosowanie potrwa do 10 kwietnia br**. Wyróżnimy najlepszą - w opinii naszych czytelników - dziesiątkę samorządowców z Chełma i powiatu chełmskiego. Tytuł „Samorządowiec 2018 Roku” może przypaść tylko zwycięzcy rankingu! Komu? O tym przekonamy się podczas naszej cyklicznej imprezy w Miejskiej Hali Sportowej. Zachęcamy zatem do głosowania, tym bardziej, że pierwsze kupony już wpłynęły do redakcji. Nasza zabawa, choć rozpoczęta przed tygodniem, zaczyna się rozkręcać na dobre. Wyniki - uzupełniane o oddane przez czytelników głosy - będziemy podawać co tydzień.

Oto wyniki głosowania: **Zdzisław Szwed** - 14 głosów, **Henryk Gołębiowski** – 12, **Mariusz Kowalczuk** – 12, **Agata Fisz** - 11, **Piotr Deniszczuk** – 11, **Jakub Banaszek** – 10, **Dariusz Grabczuk** – 9, **Jarosław Walczuk** – 9, **Dariusz Ćwir** – 8, **Maciej Baranowski** - 6, **Zdzisława Deniszczuk** - 6, **Hieronim Zonik** – 5, **Tadeusz Starzyniec** - 4, **Mirosław Czech** – 3, **Stanisław Mościcki** – 2, **Ryszard Dżaman** – 2, **Monika Mazur** – 2, **Lucjan Piotrowski** – 2, **Robert Szwed** - 2, **Jerzy Kwiatkowski** - 1, **Joanna Lis** – 1, **Henryk Maruszewski** – 1. **(s)**

eprasa.pl 986624740c

Dzień Kobiet

3 marca w Wierzbicy odbył się pierwszy Gminny Dzień Kobiet a dwa dni później powiatową imprezę dla pań zorganizował w Chełmie starosta **Piotr Deniszczuk**. Na obu imprezach sale pękały w szwach.

Atrakcją imprezy w Wierzbicy był m.in. koncert zespołu Bimber Boys a w hali Miejskiego Ośrodka Sportu i Rekreacji w Chełmie, w której odbyła się powiatowe impreza, grał zespół Classic i artyści Stowarzyszenia Polskich Artystów Muzyków z Lublina. Wszystkie panie otrzymały słodki poczęstunek oraz tradycyjnego tulipana. I - jak widać na zdjęciach – bawiły się wyśmienicie… **(Fot. FB „powiat chełmski" i „nasza wierzbica")**

eprasa.pl 986624740c

Gmina Wierzbica

Konkurs dla Pań

Wspólnie z przedstawicielstwem firmy **Oriflame w Chełmie** przedłużamy świętowanie Dnia Kobiet. Do wspólnej zabawy zapraszamy nasze czytelniczki. **Wystarczy wypełnić kupon** podając właściwą odpowiedź i w dowolny sposób dostarczyć do redakcji Nowego Tygodnia do piątku 15 marca. **Do wygrania wspaniałe prezenty** od firmy Oriflame. Wyniki konkursu podamy w najbliższym wydaniu Nowego Tygodnia.

KUPON

W jakim dniu obchodzimy Dzień Kobiet?

Imię i Nazwisko: .....

tel. .....

WIERZĘ, ŻE KAŻDY Z NAS PRAGNIE BYĆ SZANOWANY I DOCENIANY W SWOJEJ PRACY, DLATEGO WSPIERAM LUDZI PRZEDSIĘBIORCZYCH I POMAGAM IM UWIERZYĆ W SIEBIE.

PRAGNĘ SPRAWIĆ, ŻEBY PRACA STAŁA SIĘ ICH PASJĄ I ABY MOGLI ŻYĆ W WOLNOŚCI CZASOWEJ I FINANSOWEJ, W ZGODZIE ZE SWOIMI WARTOŚCIAMI.

ZNAM SYSTEM PRACY, KTÓRY UMOŻLIWIA PRACĘ W OPARCIU O POWYŻSZE WARTOŚCI. JEŚLI SZUKASZ POMYSŁU NA SWOJĄ LEPSZĄ PRZYSZŁOŚĆ, SKONTAKTUJ SIĘ ZE MNĄ.

Iwona Wnuk Gregorczyk
tel. 531 111 991

ORIFLAME SWEDEN

eprasa.pl 986624740c

Mama ze stetoskopem

Ma zaledwie 25 lat, dwójkę dzieci, skończone studia medyczne i tysiące odsłon w Internecie, gdzie promuje profilaktykę oraz zdrowy styl życia. Chodzi o Kasię Woźniak, absolwentkę II LO w Chełmie, lekarkę i autorkę znanego bloga internetowego i kanału medycznego „Mama i stetoskop". Ostatnio widzowie całej Polski mogli ją obejrzeć w TVN 24, gdzie mówiła o profilaktyce raka szyjki macicy.

Tylko osoba ambitna, pracowita i wytrwała jest w stanie osiągnąć w tak młodym wieku to, co udało się **Kasi Woźniak**. Pochodzi z Chełma. Jest absolwentką II LO. Po maturze rozpoczęła studia na Uniwersytecie Medycznym w Lublinie. Wspomina, że łatwo nie było. Trzeba było przyzwyczaić się do samodzielnego życia, a nauki było bardzo dużo. Kasia mówi, że najtrudniejszy był dla niej pierwszy rok - i to paradoksalnie, bo wtedy mogła poświęcić się tylko nauce. Na drugim roku studiów zaszła w ciążę. Nie przeszkodziło jej to w kontynuowaniu nauki. Końcówka ciąży przypadła na wakacje. Antoś urodził się na początku września. Po dwóch tygodniach Kasia stanęła przed dylematem - wziąć roczny urlop dziekański czy spróbować pogodzić naukę z obowiązkami macierzyńskimi. Za namową męża wybrała drugą opcję. Na każdej przerwie wracała z uczelni do domu, aby nakarmić swojego malucha piersią. Przyznaje, że była zmęczona - w nocy wstawała do dziecka, a rano biegła na uczelnię. Kasia zapewnia jednak, że z każdym tygodniem było łatwiej. Na czwartym roku zaszła w drugą ciążę. I znowu - jak sama mówi - idealnie wstrzeliła się z porodem w przerwę pomiędzy zajęciami, a egzaminami końcowymi. Wspomina, że na trakt porodowy pojechała z książką, a zaraz po porodzie, będąc jeszcze w szpitalu uczyła się do egzaminów. Zdała je i w końcu miała studenckie wakacje, które w jej przypadku były jednocześnie urlopem macierzyńskim. Gdy rozpoczęła piąty rok studiów jej młodszy syn miał cztery miesiące - i jak mówi - powrót na uczelnię był łatwiejszy niż poprzednio. Przy pomocy męża i rodziny udało jej się ukończyć studia medyczne i zdobyć upragniony dyplom lekarski. Mimo wielu zajęć i obowiązków Kasia prowadzi również bloga pt. „Mama i stetoskop", na którym publikuje swoje artykuły o tematyce medycznej. Aby dotrzeć do jeszcze większej liczby odbiorców nagrywa filmy, które można obejrzeć na portalach internetowych - Instagramie oraz YouTube. Jej publikacje w internecie cieszą się dużą popularnością. Kasia w przystępny sposób edukuje odbiorców, promując zdrowy styl życia, prawidłowe odżywianie, aktywność fizyczną, a przede wszystkim profilaktykę. To jej oczko w głowie. Mówi, że dzięki profilaktyce można zmniejszyć liczbę pacjentów na przepełnionych szpitalnych oddziałach i w poradniach. Jej filmy mają tysiące odsłon, bo Kasia jest w nich naturalna i przekonująca, a tematykę czerpie z życia.

- Uważam, że internet jest świetnym narzędziem dla współczesnych lekarzy, bo pozwala nam komunikować się z tysiącami osób równocześnie - mówi Kasia. - Co prawda leczyć przez internet nie możemy, ale możemy edukować i zachęcać do profilaktyki i zdrowego stylu życia. Czytałam ostatnio bardzo ciekawe badania naukowe, które wykazały, że przestrzeganie zdrowej diety, aktywność fizyczna - co najmniej 30 minut dziennie, utrzymywanie prawidłowej masy ciała, nienadużywanie alkoholu i niepalenie papierosów pozwala żyć dłużej nawet o dwanaście - czternaście lat, a także zdecydowanie zmniejsza zagrożenie przewlekłymi chorobami. Warto dołożyć do tego działania profilaktyczne, które pomogą zapobiec chorobom lub umożliwią wykrycie ewentualnych chorób na ich wczesnym etapie, gdy leczenie jest zazwyczaj proste i wysoce skuteczne. Takie dbanie o siebie daje nam ogromne korzyści i właśnie do tego chcę wszystkich zachęcić. Początkowo, to co robię w internecie spotykało się z brakiem zrozumienia w środowisku lekarskim i wśród pacjentów, ale widzę, że coraz więcej osób docenia taką działalność na rzecz zdrowia i zaczyna zauważać w tym ogromny potencjał. Dlatego nie zamierzam spocząć i będę ciężko pracowała nad coraz ciekawszymi i bardziej przystępnymi dla pacjentów sposobami przekazania wiedzy, która pomoże im żyć lepiej, dłużej i zdrowiej.

Kasia jako studentka miała okazję pracować i uczyć się na wielu szpitalnych oddziałach. Prawdziwą szkołą życia była dla niej praktyka na Szpitalnym Oddziale Ratunkowym w Lublinie. Nauczyła się, że w tej profesji liczy się opanowanie, umiejętność szybkiego podejmowania odpowiedzialnych decyzji, które są na wagę życia i zdrowia pacjenta. 25-letnia chełmianka wielką wagę przywiązuje do profilaktyki i szczepień. I właśnie tego dotyczył jej występ w roli eksperta w studio TVN 24 w niedzielę, 3 marca. Przed milionami widzów z całej Polski opowiadała o tym, jak ważną rolę odgrywa profilaktyka raka szyjki macicy.

- To bardzo ważny temat - mówi Kasia. - W ciągu roku, w Polsce, na raka szyjki macicy zapada około trzech tysięcy kobiet. Nowotwór ten zazwyczaj nie daje żadnych objawów, dlatego gdy nie badamy się regularnie możemy dowiedzieć się o chorobie zbyt późno. Warto podkreślić, że jego wczesne wykrycie daje ponad dziewięćdziesiąt procent szans na całkowite wyleczenie. Występ w TVN 24 był dla mnie doskonałą okazją, aby zwrócić uwagę setek tysięcy kobiet na to jak ważna jest profilaktyka raka szyjki macicy, czyli regularna cytologia oraz szczepienie przeciwko HPV. **(mo)**

Konkurs Studia Urody Babeczki
ROZSTRZYGNIĘTY!
Manicure Hybrydowy ufundowany przez Studio Urody Babeczki wygrywa Pani Iwona MICHALSKA.
Prosimy o odbiór karnetu w redakcji Nowego Tygodnia.
Gratulujemy!
studio urody babeczki
KOSMETOLOG ANETA BIENIAS
CHEŁM, UL. LWOWSKA 44 A
TEL. 515 447 441

Bezpłatne badania w chełmskim szpitalu

Profilaktyka bez kosztów

Chełmski szpital zachęca do przeprowadzania badań profilaktycznych. Dzięki nim można wykryć raka we wczesnym stadium i skuteczniej z nim walczyć.

Mammografia, cytologia, kolonoskopia umożliwiają wykrycie raka we wczesnych stadiach i usunięcie stanów przedrakowych, a przez to obniżają zachorowalność na raka. Wszystkie można wykonać w chełmskim szpitalu w ramach programów zdrowotnych.

MAMMOGRAFIA adresowana jest do kobiet w wieku 50 - 69 lat, które nie miały w ciągu ostatnich 2 lat wykonywanego badania (rejestracja pod numerem tel. 82 562 31 47, miejsce badania Zakład RTG Szpital).

CYTOLOGIA dedykowana jest dla kobiet w wieku 25-59 lat, które w ciągu ostatnich 3 lat nie miały wykonywanego badania (tel. 82 562 31 62, miejsce badania: Poradnia Ginekologiczno-Położnicza Szpitala - za szpitalnym pawilonem B).

KOLONOSKOPIA kierowana do osób w wieku 50 - 65 lat, niezależnie od wywiadu rodzinnego, które nie miały kolonoskopii w ciągu ostatnich 10 lat, osób w wieku 40 - 49 lat, które mają krewnego pierwszego stopnia, u którego rozpoznano raka jelita grubego oraz osób w wieku 25 - 49 lat z rodziny z zespołem Lyncha z potwierdzonym rozpoznaniem z poradni genetycznej **82 562 33 15**, miejsce badania: Pracownia Endoskopowa, **po godz. 12.00)**.

PSYCHOLOG
PSYCHOTERAPEUTA
Anna Bielesza
Certyfikat Polskiego Towarzystwa Psychologicznego
CHEŁM
UL. SZYMANOWSKIEGO 7/30
606 282 065
www.psychoterapeuta-chelm.eu

KANA Katarzyna Kołodyńska
Pobieranie badań laboratoryjnych w domu pacjenta
- podstawowe badania krwi i moczu
- hormony, markery
- autoimmunologia, testy alergiczne
tel. 607 572 909
BADANIA WYKONYWANE W LABORATORIUM LUXMED W LUBLINIE

PRYWATNY GABINET DENTYSTYCZNY
lek. dent. Marzena Mroczek
- stomatologia ogólna i dziecięca
- protetyka, lakowanie, lakierowanie
- wybielanie zębów
Chełm, ul. Narutowicza 9/2
Przyjmuje: poniedziałek - piątek
PO REJESTRACJI TELEFONICZNEJ
☎ 604 539 663

GABINET ZDROWIA PSYCHICZNEGO
Przychodnia Centrum
Dr n. med. Marek Daniłosio
specjalista psychiatra, psychoterapeuta
22-100 Chełm, ul. Szpitalna 47, tel. 82 569 90 10, 82 569 90 11
www.przychodniacentrum.com

eprasa.pl 986624740c

GABINET ZDROWIA PSYCHICZNEGO
Lek. med. Piotr Skubis
Specjalista psychiatra
Specjalista terapii środowiskowej
Psychoterapeuta
Chełm, ul. Mickiewicza 41
tel. 606 255 456
przyjmuje w poniedziałki od godz. 15⁰⁰
(także wizyty domowe)

PRACOWNIA PROTETYCZNA
tech. dent. Jadwiga Branecka-Kania
WYKONAWSTWO I NAPRAWA PROTEZ
poniedziałek – piątek 10.00 -16.00
Chełm, Plac Kupiecki 10 (II piętro)
tel. 606-902-148

Fizjo-Med
• Szybka ulga w bólu
• Przywracanie sprawności ruchowej
• Metody nieinwazyjne
• Najnowocześniejszy sprzęt
• Brak efektów ubocznych
• Bez skierowania
KONSULTACJA LEKARSKA W CENIE ZABIEGU
Centrum Rehabilitacji Medycznej
Chełm ul. Reformacka 28
tel. 577 877 222

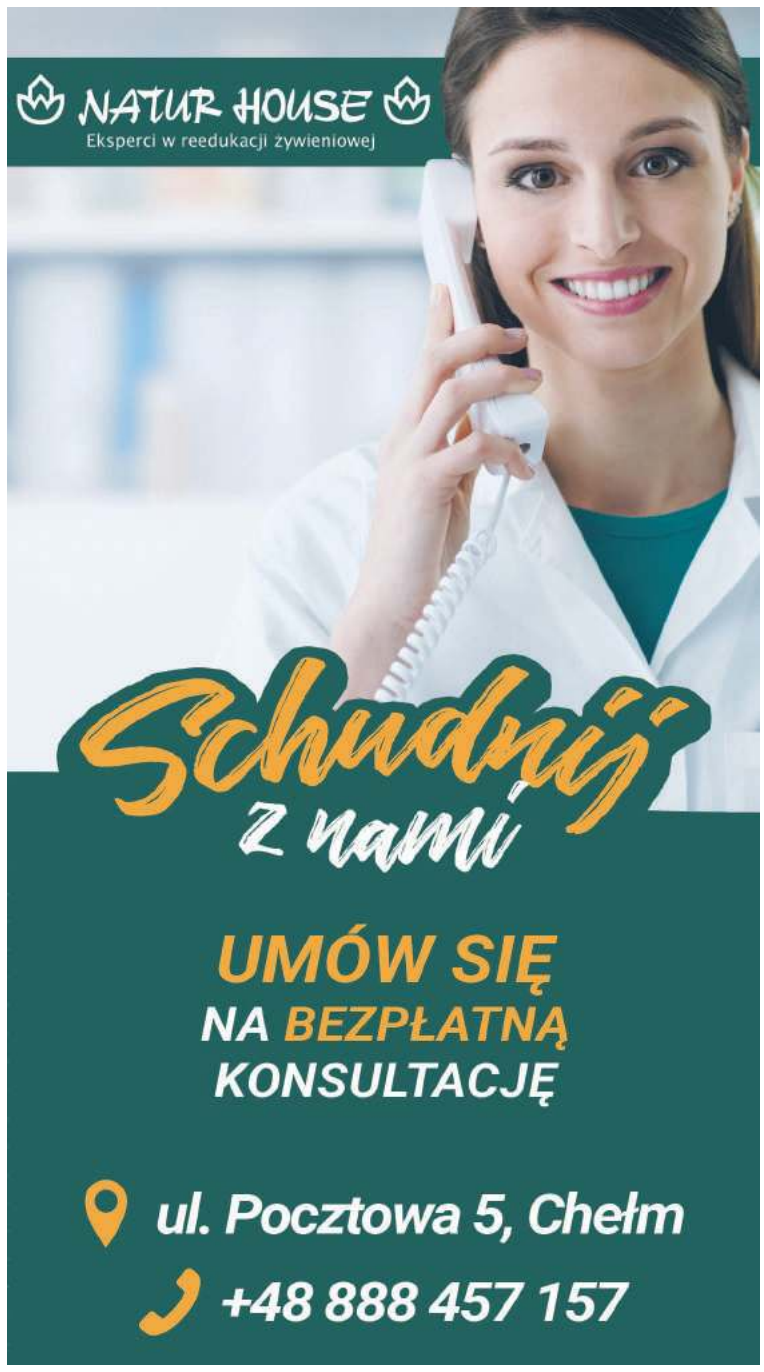

GABINET LEKARSKI
lek. med.
Anna Dąbrowska-Banaszek
SPEC. CHORÓB WEWNĘTRZNYCH
SPEC. ALERGOLOGII
SPEC. PULMONOLOGII
Przyjmuje: pon. i śr. od godz. 15.30
Chełm, ul. Wojsławicka 9
(na Skarpie koło „Oczka")
Rejestracja tel. 602 691 949

PRYWATNY GABINET POŁOŻNICZO - GINEKOLOGICZNY
Spec. położnictwa i ginekologii
lek. med. Ewa Mojak
- kompleksowa opieka położnicza i ginekologiczna
- USG, KTG, cytologia
Zaprasza: wtorki w godz. 15 - 18
Rejestracja: tel. 577 17 17 03 Chełm, ul. Zachodnia 37

AOB medycyna estetyczna
dr Alicja Ożóg Brzozowiec
drobna zmiana WIELKIE EFEKTY
• LECZENIE TRĄDZIKU
• ZABIEGI ODMŁADZAJĄCE
• USUWANIE ZMIAN
• BIOREWITALIZACJA
• MIKRODERMABRAZJA
• MEZOTERAPIA
• LIPOSONIX • ULTHERAPY
• ZABIEGI LASEREM FRAKCYJNYM
• OSOCZE BOGATOPŁYTKOWE
rejestracja telefoniczna: 501 188 060
Chełm: ul. Zachodnia 37
Lublin: ul. Strzembosza 11
www.aobmedycynaestetyczna.pl

LEK. TOMASZ WOJEWODA
SPEC. GINEKOLOG - POŁOŻNIK
KOMPLEKSOWA OPIEKA POŁOŻNICZA-GINEKOLOGICZNA
USG, KTG, cytologia
Przyjmuje poniedziałek 16.00-18.00
Chełm, ul. Wołyńska 32
REJESTRACJA
tel. 82 563 13 53, 82 565 13 53

Specjalistyczny Gabinet Chorób Płuc
Dr n. med. Jolanta Dobrzańska
specjalista chorób płuc
specjalista medycyny rodzinnej
- badania spirograficzne
- nowoczesne metody leczenia
Poniedziałki i środy od godz. 16.00
Chełm, ul. Rolnicza 10/2
tel. 606 635 417

DIAGNOSTYKA laboratoria medyczne ...więcej niż wynik
www.diagnostyka.pl
Największa sieć laboratoriów medycznych w Polsce ...blisko Ciebie
Zapraszamy do Punktów Pobrań w Chełmie:
Al. 3-go Maja 22 (lok. 3) godz. pracy pn-pt 7.30-11.00 sob. 8.00-11.00
ul. Lubelska 66 godz. pracy pn-pt 7.30-11 oraz 15.00-17.00

GABINET HIGIENY STOMATOLOGICZNEJ
NOWOŚĆ
✓ scaling
✓ piaskowanie
✓ lakierowanie
-30% do 30.04.2019
82 540 80 51
luxmedlublin.pl
Chełm, Plac Kupiecki 12
CENTRUM LUXMED MEDYCZNE

Novena Clínica
lek. med. Piotr Kiwiński specjalista chirurg-onkolog
lek. med. Mariusz Nieróbca specjalista chirurgii ogólnej
lek. med. Rafał Domagała specjalista chirurgii ogólnej
dr n. med Łukasz Kozak ortopeda traumatolog
CHIRURGIA
➤ OPERACJE PRZEPUKLIN
➤ OPERACJE STULEJKI, PLASTYKA NAPLETKA
➤ OPERACJE WODNIAKA JĄDRA
➤ OPERACJE GUZKÓW PIERSI
➤ USUWANIE ZNAMION I NOWOTWORÓW SKÓRY
➤ WYCINANIE WRASTAJĄCYCH PAZNOKCI
➤ USUWANIE BRODAWEK, ODCISKÓW
➤ USUWANIE KASZAKÓW, TŁUSZCZAKÓW
➤ KOREKTA BLIZN, „WSZYWKI"
➤ I WIELE INNYCH...
PROKTOLOGIA
➤ ŻYLAKI ODBYTU (HEMOROIDY)
➤ SZCZELINY ODBYTU
➤ „GUMKOWANIE" ŻYLAKÓW ODBYTU
CHOROBY ŻYŁ
➤ OPERACJE ŻYLAKÓW KOŃCZYN DOLNYCH
➤ NIEWYDOLNOŚĆ ŻYLNA
➤ OWRZODZENIA KOŃCZYN
➤ SKLEROTERAPIA - ZAMYKANIE ŻYLAKÓW, NACZYNEK
MEDYCYNA ESTETYCZNA
➤ TOKSYNA BOTULINOWA „BOTOX"
➤ KWAS HIALURONOWY „RESTYLANE" – POWIEKSZANIE UST, KOREKTA ZMARSZCZEK
➤ OSOCZE BOGATOPŁYTKOWE – „WAMPIRZY LIFTING"
➤ MEZOTERAPIA I MIKRONAKŁUWANIE
➤ DEPILACJA LASEROWA – LASER LIGHT SHEER
➤ AUTOLOGICZNY PRZESZCZEP TŁUSZCZU I KOMÓREK MACIERZYSTYCH
➤ LASER FRAKCYJNY CO2 – KOREKTA ZMARSZCZEK, BLIZN, ROZSTĘPÓW
➤ NICI LIFTINGUJĄCE, PEELINGI MEDYCZNE
➤ LECZENIE NADPOTLIWOŚCI
➤ I WIELE INNYCH...
KOSMETOLOGIA
➤ ZABIEGI PIELĘGNACYJNE, ODMŁADZAJĄCE, OCZYSZCZAJĄCE
➤ OCZYSZCZANIE MANUALNE TWARZY
➤ MEZOTERAPIA BEZIGŁOWA I MIKROIGŁOWA
➤ PEELING KAWITACYJNY, KWASY
➤ HENNA BRWI I RZĘS
www.novenaclinica.pl
rejestracja@novenaclinica.pl
ul. Szpitalna 37, Chełm
tel. 691 98 45 45
Zapraszamy od pon.-pt. 10:00-18:00

Indywidualna Specjalistyczna Praktyka Ortodontyczna
lek. stom. Paweł Maciejczak
specjalista ortodonta
Nowoczesne metody leczenia wad zgryzu
Chełm, ul. Piłsudskiego 11a
poniedziałek-środa-piątek
tel. 082 / 563 02 71

PROTEZY ZĘBOWE ELASTYCZNE
tech. Tomasz Janiak
NAPRAWY
Chełm, Lutosławskiego 4/16
Demos obok antyków
Protetykachelm.pl
500 338 200

PRACOWNIA PROTETYKI STOMATOLOGICZNEJ
Wykonawstwo i naprawa protez
w ciągu 1 godz.
Chełm, ul. Pocztowa 28a/27
tech. dent. Robert Kowalski
tel. 82 565 03 78, 795 58 77 55
Od poniedziałku do piątku 9-17 sobota 10-13

Gabinet stomatologiczny
lek. dent. Dorota Paradowska Kędzierawska
Chełm ul. K. Kurpińskiego 12
tel. 82 565 80 11

BEZBOLESNE LECZENIE ZĘBÓW OZONEM
IMPLANTY ZĘBOWE
Terapia ozonem wykorzystuje jego właściwości bakterio-, grzybo- i wirusobójcze, jest bezbolesną metodą zwalczania próchnicy zębów i stanów zapalnych błony śluzowej.
WYBIELANIE ZĘBÓW
PHILIPS ZOOM WHITE SPEED

Lampa w połączeniu z żelem wybielającym, spełniającym wymogi nowej dyrektywy UE, wybiela zęby o 6-8 odcieni w ciągu 60 minut. Dodatkowo system ZOOM dzięki zastosowaniu niskiego stężenia żelu wybielającego nie powoduje nadwrażliwości pozabiegowej.
polub nas na
ZAPRASZAMY NA BEZPŁATNY PRZEGLĄD JAMY USTNEJ
poniedziałek, środa, piątek w godz. 9 - 17;
wtorek i czwartek w godz. 11 - 19

eprasa.pl 986624740c

Co, gdzie, kiedy? Afisz kulturalny

Repertuar Centrum Kultury Filmowej „Zorza”

Corgi, psiak Królowej, 2D dubbing: 11, 12, 13, 14 marca godz. 14.00, 16.00; **ZORZA**

Całe szczęście: 11, 12, 13, 14 marca godz. 18.00, 20.15, 15, 16 marca godz. 20.30; 17 marca godz. 18.15, ZORZA, 18 marca godz. 18.00, 20.15 **CHDK**

Mamy kino dla Mamy, Kobiety mafii 2:13 marca godz. 11.00; **Zorza**

Jak wytresować smoka 3: 15 marca godz. 14.30 (2D dubbing), godz. 16.30 (3 dubbing), 16 marca godz. 11.00 (2D dubbing), godz. 13.30 (3D dubbing), godz. 16.00 (2D dubbing), 17 marca godz. 11.00 (3D dubbing), godz. 13.30 (2D dubbing), godz. 16.00 (3D dubbing), 18 marca godz. 13.30 (2D dubbing), godz. 16.00 (3D dubbing), godz. 18.15 (2D dubbing), **ZORZA**

Kurier: 15 marca godz. 18.30, 16 marca godz. 18.15, 17, 18 marca godz. 20.30, **ZORZA**

Malarstwo Mieczysława Wiśniewskiego

Muzeum Ziemi Chełmskiej zaprasza do „Galerii 72” przy ul. Lubelskiej 55 na oglądanie wystawy malarstwa zmarłego w ubiegłym roku **Mieczysława Wiśniewskiego** (1929-2018). Wystawa będzie czynna do 31 marca w siedzibie muzeum przy ul. Lubelskiej 55. M. Wiśniewski był wybitnym artystą, przez całe swoje życie związanym ze środowiskiem toruńskim. Uczestniczył wielokrotnie w międzynarodowych plenerach dla artystów posługujących się językiem geometrii (1985-1992, 1994, 1995, 1997-2000), organizowanych przez chełmskie muzeum w Okunince nad Jeziorem Białym. Jego prace prezentowano w ramach pokazów poplenerowych, na wystawach zbiorowych prezentujących kolekcję sztuki współczesnej w kraju i za granicą (Węgry, Austria, Słowacja, Niemcy). Ekspozycja składa się z 50 obiektów datowanych na lata 1955-2013, z których 10 należy do zbiorów Muzeum Ziemi Chełmskiej.

Zaproszenie do Galerii Atelier

Z okazji setnej rocznicy powstania Stowarzyszenia Autorów ZAiKS w Galerii Atelier Ryszarda Karczmarskiego przy ul. Lwowskiej 24 w Chełmie będzie można obejrzeć wystawę portretów zatytułowaną „Twarze ZAiKS-u”, prezentującą twórców związanych ze Stowarzyszeniem. Wernisaż i spotkanie autorskie zaplanowano 4 marca o godz. 18.00. Wystawa będzie czynna do 20 marca. Autorami zdjęć są członkowie Sekcji Autorów Dzieł Fotograficznych ZAiKS-u. Eksponowane fotografie są wypadkową zawodowych działań fotografików w różnym czasie i okolicznościach. Nadrzędnym celem był dobry portret twórców - wnikliwie ujęcia, przemyślane aranżacje, ale i twarze łapane na gorąco, w biegu, stanowiące część zapisu sytuacji, co podkreśla specyficzną atmosferę kadru. Artyści korzystali z tradycyjnego sprzętu, czyli lustrzanek cyfrowych, choć posługiwali się również aparatami typowymi dla studiów portretowych, czyli klasycznymi lustrzankami średnio- i wielkoformatowymi. Coraz częściej jednak wywoływanie tak robionych zdjęć oddają profesjonalnym laboratoriom, pracując jedynie nad komputerową obróbką cyfrowych ujęć. Wśród autorów eksponowanych w Galerii Atelier zdjęć są zarówno wybitni portreciści, jak i uznani fotograficy reprezentujący różne dziedziny fotografii: **Jacek Barcz**, **Andrzej Dąbrowski**, **Wojciech Druszcz**, **Zbigniew Furman**, **Krzysztof Gierałtowski**, **Ryszard Horowitz**, **Witold Krassowski**, **Jan Morek**, **Tomasz Sikora**, **Marek Szymański** i **Krzysztof Wojciechowski**.

Spotkanie z pisarzem w ChBP

Chełmska Biblioteka Publiczna w Chełmie serdecznie zaprasza dzieci i młodzież szkół podstawowych 14 marca br. na spotkanie z autorem pasjonujących książek - **Marcinem Koziołem**. W planie spotkania dla trzech grup: dla klas 1-3 - godz. 8.30 - **lekcja multimedialna/warsztat edukacyjny dla dzieci - młodych podróżników i odkrywców!** Książki „Wombat Maksymilian” stanowią punkt wyjścia i tło edukacyjnego spotkania. Będzie mowa o różnych zwierzętach, w tym o wombatach, ponieważ główny bohater książki jest przedstawicielem tego mało znanego gatunku. Seria o podróżach, geografii i kulturze niezwykłego królestwa w Himalajach została nagrodzona prestiżowym Magellanem dla najlepszej książki podróżniczej dla dzieci roku 2016. Spotkanie dla przedszkoli - godz. 10.00 - warsztaty dla dzieci z końmi w roli głównej na podstawie serii książek dla dzieci „Stajnia pod tęczą”. Dzieci dowiedzą się, jak konie porozumiewają się ze sobą i ludźmi. Poznają, jak rozpoznawać umaszczenie konia. Dowiedzą się także, jak należy się końmi opiekować. A wszystko osadzone w świecie sympatycznych i przeżywających zabawne przygody bohaterów - Niunia, Lansika, ciotki Rodezji, wuja Celofana i wielu innych.

Książki są efektem współpracy Katarzyny Dowbor i Marcina Kozioła, którzy dzielą te same fascynacje i kochają konie. Dla klas 4-6 - godz. 11.30 - **spotkanie multimedialne z lekturą „Skrzynia Władcy Piorunów”! - t**ajemnice, zagadki, łamanie szyfrów i przygody z nauką! Wartka współczesna akcja powieści staje się pretekstem do poznania wielu naukowych ciekawostek, a zwłaszcza niezwykłych dokonań wybitnych postaci. Książka wpisana została na „Złotą Listę Fundacji ABC XXI - Cała Polska czyta dzieciom”. Zgłoszenia do udziału - tel. nr 82 564 55 29. Liczba miejsc ograniczona.

Klub Dobrego Filmu w ChBP

Pracownicy Chełmskiej Biblioteki Publicznej proponują marcowe spotkania w Klubie Dobrego Filmu. Zabiorą one widzów w filmową podróż dookoła świata, by zaprezentować perełki, które powstały z dala od blichtru Hollywood. Na początku publiczność odwiedzi południe Włoch, poznając historię mierzącego się z przemocą codzienności wrażliwego opiekuna psów. Potem, przez pryzmat najnowszego filmu **Wojciecha Smarzowskiego**, zajrzy w głąb polskiego Kościoła. Jeszcze później będzie Teheran z niebanalną opowieścią o miłości mierzącej się z kryminalną zagadką, a końcem podróży będzie współczesna Rosja, gdzie obywatel wciąż musi zmagać się z Lewiatanem… Na niemal wszystkie seanse KDF zaprasza w kolejne środy marca o godzinie 18.00. Niemal, bo jeden z nich odbędzie się wyjątkowo 19 marca we wtorek. Film Wojciecha Smarzowskiego, ze względu na ogromne zainteresowanie, pokazany zostanie natomiast podczas dwóch seansów (o godzinie 16.00 i 18.15). Wszystkie spotkania odbędą się, jak zwykle, w sali widowiskowej ChBP. Wstęp wolny.

CHEŁM. Spektakl o Kuli i Toperzu

Chodź na słówko

Kula i Toperz nie mogą się pogodzić ze swoim wyglądem i imionami danymi im przez dziecko, które je namalowało. Wstęp nietypowy, a jaka będzie reszta historii? Opowiedzą ją aktorzy Teatru Ziemi Chełmskiej w premierze spektaklu pt. „Chodź na słówko”.

Tekst, na którym oparty jest spektakl „Chodź na słówko” napisała **Malina Prześluga**. Scenariusz ten poruszył artystów Teatru Ziemi Chełmskiej, którzy zdecydowali się wystawić go na scenie Chełmskiego Domu Kultury. Przygotowania do spektaklu trwają od trzech miesięcy. Premiera już 16 marca. „Chodź na słówko” to opowieść o sile przyjaźni i poszukiwaniu tożsamości. Spektakl adresowany jest do najmłodszej publiczności, ale - jak zapewnia jego reżyser - **Barbara Szarwiło**, spodoba się także starszej publiczności. Fabuła nie jest sztampowa. Bohaterami są niepoprawnie wypowiedziane przez dziecko słowa - Kula i Toperz. Próbują oni za wszelką cenę stać się tym, kim rzeczywiście mieli być czyli Kurą i Nietoperzem. Szukają pomocy u specjalistów. Sens spektaklu jest głębszy, bo Kula i Toperz nie mogą pogodzić się ze swoim wyglądem, szukają akceptacji, nie radzą sobie z emocjami. To tak, jak w życiu codziennym widzów - tych najmłodszych, ale też dorosłych.

- Wybrałam ten scenariusz, ponieważ jest świetnie napisany - mówi Barbara Szarwiło z Teatru Ziemi Chełmskiej. - Poza tym, że format jest komediowy, to w dialogach przemyconych jest bardzo dużo mądrych myśli dotyczących aktualnych problemów dzieci. Problemów, z którymi na co dzień się spotykam za sprawą mojego dziewięcioletniego syna. Dzieci w szkole bywają okrutne, a już w internecie bezwzględne. Każde odstępstwo, każda „inność” bywa wyszydzana i wyśmiewana. To, jakiej słuchasz muzyki, jaką masz fryzurę czy ubranie, to, czy mieszkasz na wsi może cię na przykład wykluczyć z grupy. W tym spektaklu staramy się przekonać widza, że trzeba polubić i zaakceptować siebie. Trzeba żyć w zgodzie ze swoim wewnętrznym ja, a czasem warto czasem jest „uczesać się pod włos”. Takie jest przesłanie naszego spektaklu.

W obsadzie „Chodź na słówko” zobaczymy: B. Szarwiło, **Agnieszkę Szkodę**, **Sławoja Czarnotę**, **Zbigniewa Moskala**, **Michała Prusa**, **Bogdana Deptę**. O oprawę muzyczną zadbał **Bartek Kazimierczak**, a ilustracje i projekty kostiumów są autorstwa **Małgorzaty Osieleniec**. Premierę zaplanowano na 16 marca (godz. 16.00). Kolejny spektakl 17 marca, również o godz. 16.00 w ChDK. Koszt biletu - 20 zł. **(mo)**

Wystąpią dla Justyny

20 marca, o godz. 18.00 w Chełmskiej Bibliotece Publicznej przy ul. Partyzantów 40 zaplanowano występ charytatywny na rzecz **Justyny Dąbrowskiej** ze Strupina Dużego (gmina Chełm), chorej na raka złośliwego piersi. Na scenie zaprezentuje się warszawski „Teatr Montownia” w składzie: **Adam Krawczuk**, **Rafał Rutkowski**, **Maciej Wierzbicki** i **Marcin Perchuć** ze sztuką Moliera „Szelmostwa Skapena”. Sztuka grana przez znanych aktorów z pewnością zachęci chełmian do włączenia się w akcję charytatywną. Wejściówka na spektakl kosztuje minimum 40 zł. Wpłatę tę można uiścić na dwa sposoby: za pośrednictwem strony internetowej zrzutka.pl lub też wrzucając pieniądze do puszki przed spektaklem. Cały dochód z akcji zostanie przeznaczony na leczenie 39-letniej Justyny. **(red)**

CHEŁM. Ciężka praca doceniona

Stypendia dla utalentowanych

Sześcioro uczniów z chełmskich szkół średnich dostało stypendia z Fundacji „Młode Talenty”. Stypendyści to przedsiębiorcze, wszechstronne osoby, które mimo młodego wieku już mają na koncie ważne osiągnięcia.

Nie brakuje im zapału, są zdolni, ambitni i wyróżniają się w gronie rówieśników. Sześcioro takich uczniów-perełek z chełmskich szkół średnich otrzymało w ubiegłym tygodniu stypendia ufundowane przez Fundację „Młode Talenty” z Chełma. Stypendyści przez pięć miesięcy będą otrzymywali miesięcznie po 200 zł. Dyplomy i listy gratulacyjne wyróżnionym wręczał podczas uroczystości w „Galerii Atelier” poseł **Grzegorz Raniewicz**, jeden z założycieli Fundacji „Młode Talenty”. Fundacja powstała w 2008 r., aby wspierać uzdolnioną młodzież. Dotychczas stypendia otrzymało już około 300 uzdolnionych młodych osób. Wśród stypendystów jest **Agnieszka Borysiuk**, uczennica II LO w Chełmie, która oprócz bardzo dobrych wyników w nauce jest skupiona na pomocy osobom chorym i potrzebującym. Agnieszka bierze udział w akcjach charytatywnych. Była wolontariuszką w 27. Finale Wielkiej Orkiestry Świątecznej Pomocy. Stypendystką Fundacji „Młodych Talentów” została też inna uczennica II LO - **Aleksandra Osoba**. Ola ma świetne wyniki w nauce, ale również znaczące osiągnięcia w ciekawych dyscyplinach sportowych - halowej piłce nożnej oraz unihokeju. Kolejna z wyróżnionych uczennic to **Magdalena Steć** (I LO Chełm), oprócz bardzo dobrych ocen jest zwyciężczynią ogólnopolskiego konkursu „Ideathon” w kategorii edukacja i szkolnictwo wyższe, a także konkursu recytatorskiego na szczeblu wojewódzkim. Stypendystą Fundacji „Młode Talenty” został też **Igor Shepetun** - uczeń IV LO w Chełmie, który uczestniczy w licznych przedsięwzięciach artystycznych jako aktor, lektor. Drugą jego pasją są zapasy. Był wielokrotnie nagradzany za osiągnięcia w tej dyscyplinie. Fundacja wyróżniła też Nikolę Jurek z IV LO, która oprócz wysokiej średniej ocen ma wybitne zdolności lingwistyczne. Jej „konikiem” jest język angielski. Z kolei **Aleksandra Konieczna** z I LO została doceniona m.in. za zwycięstwo w olimpiadzie z języka rosyjskiego na szczeblu międzynarodowym, ale też za świetny występ w konkursie „Mam Talent”, organizowanym w swojej szkole.

Fundacja „Młode Talenty” oprócz wspierania zdolnej młodzieży kilka lat temu rozszerzyła swoją działalność. Pomaga organizacyjnie rodzicom chorych dzieci w zbieraniu pieniędzy na leczenie ich pociech. **(mo)**

W uroczystości wręczenia stypendiów uczestniczyło czworo z sześciorga wyróżnionych uczniów. Pozostałej dwójce zostaną one dostarczone.

eprasa.pl 986624740c

Studio Video - Foto
Marek i Paweł Bzdeń
0696-442-890
082-576-12-73
www.mpbvideo.pl

Imprezy od A do Z
TERAZ PRZY DEPTAKU!
■ doradztwo i organizacja imprez (wesela, komunie, eventy)
■ fotobudka
■ dekoracje kościołów, sal weselnych i innych
Świat imprez
tel. 782 700 037
ul. Pocztowa 2 www.swiatimprezchelm.pl

DOM WESELNY ZA BORKIEM
www.zaborkiem.pl
WOLNE TERMINY
Na miejscu pokoje 2 i 3-osobowe
Zawsze udane bale, wesela i bankiety. Wykwintna kuchnia i fachowa organizacja
Chełm, ul. Hrubieszowska 135, tel. 82/ 560 32 71, 785 701 066

STUDIO FILMU I FOTOGRAFII CYFROWEJ
WIDEOFILMOWANIE I FOTOGRAFIA IMPREZ OKOLICZNOŚCIOWYCH, ŚLUBÓW I WESEL, STUDNIÓWEK, PLENERÓW, KONCERTÓW, KOMUNII itp.
Blu-ray Disc
www.studiovideo.info.pl
tel. 608629490 kita.andrzej@wp.pl

Full HD 1080p
Studio FOTO VIDEO
Zadzwoń! Przyjdź! Zobacz!! To nic nie kosztuje
Filmowanie i fotografia
Zapis 16:9 SD lub HD
Archiwizacja na DVD i Blu-ray Disc
MARIO MIX
Mariusz Matysek
tel. 82 562 02 60
kom. 604 85 77 97
www.mariomix.pl

StudioPIX
film i fotografia
tel. 607 160 861
info@fotovideo-studio.pl
filmowanie, fotografia, fotoksiążki, fotoalbumy
archiwizacja kaset i materiału HD na płyty DVD i Blu-ray Disc
www.fotovideo-studio.pl

Hotel Duet
WOLNE TERMINY
★ KONKURENCYJNE CENY
★ NOWY WYSTRÓJ
Chełm
ul. Hrubieszowska 54a
tel. 82 565 50 50
WESELA, KONFERENCJE PRZYJĘCIA OKOLICZNOŚCIOWE
www.hotelduet.com.pl

DOM WESELNY DAPEX
"U TERESY SZELEST"
WESELA, PRZYJĘCIA OKOLICZNOŚCIOWE
Chełm
Rampa Brzeska 15
tel. 82 560 38 72
601 34 24 25
www.dapex.pl

Pokusa Galeria Dziecięca
Wszystko dla Ciebie i Twojego dziecka.
ul. Okszowska 39 | al. I Armii WP (róg Lwowskiej)
Nowe godziny otwarcia Galerii: pn-pt:8-18, sobota 9-15
WYPRZEDAŻ produktów Star Wars*
na wybrane produkty
-20%
PONAD 15 tyś produktów dostępnych od ręki".
Największy wybór w województwie.
Nie musisz jechać gdzie indziej!!!
nagrodę ufundował wiodący producent wózków dziecięcych firma Coletto

Co miesiąc rozdajemy wyprawkę
Dwa razy w roku wózek dziecięcy
Wystarczy w jednym z salonów Pokusa zostawić drukowany przez nas kupon, który będzie brał udział w losowaniu.
IMIĘ I NAZWISKO
ADRES
TELEFON
DATA PODPIS PRACOWNIKA SKLEPU
Nagrodę można odbierać w terminie do dwóch tygodni od ukazania się wyników losowania.
Już jeden kupon bierze udział w losowaniu

Małgorzata Cuper
Studio fotografii artystycznej
m.cuperstudio@gmail.com
+48 504 878 644

MALUCHY TYGODNIA

NIKOLA urodzona 01.022019 r. w Krasnymstawie

FILIP 4300g, urodzony 02.03.2019 r., syn Edyty i Andrzeja Kotlińskich, Busówno

HANIA 3660g, urodzona 02.03.2019 r., córka Gabrieli Schab i Marcina Kieliszka, Majdan Leśniowski

eprasa.pl 986624740c

To nie pomyłka

Chronią tarliska, ale nie przed mięsiarzami

Tak bzdurnego i nieżyciowego przepisu PZW w Chełmie nie uchwalił już dawno. Otóż pod szyldem ochrony ryb wprowadził zakaz dyskryminujący jedną z grup wędkarzy, a innej nadający dodatkowe przywileje. Wszystko z ogromną szkodą dla ryb, szczególnie szczupaków.

Dopływy Bugu i jego starorzecza są naturalnymi tarliskami dla wielu gatunków ryb. Od dawna wędkarscy aktywiści naciskają na władze okręgu, by chronić te niezwykle cenne wody, będące wczesną wiosną ostoją szczupaka, którego populacja w ostatnich latach drastycznie się skurczyła. Pierwszym efektem tej walki było wprowadzenie na przyujściowym odcinku Uherki w Siedliszczu, na „Pompce" w Woli Uhruskiej oraz na „Fotka Jamie" w Bytyniu zakazu połowu ryb metodą spinningową oraz „na żywca" w okresie od 1 stycznia do 30 kwietnia. W tych miejscach obostrzenie jest respektowane przez wędkarzy, więc ryby mogą w spokoju dochodzić do pełni formy po przebytym tarle. Od tego roku władze okręgu PZW w Chełmie wprowadziły kolejny, podobny przepis, który mówi, że w okresie od 1 stycznia do 30 kwietnia zakaz spinningowania obowiązuje na rzece Udal od ujścia do Bugu do mostu w miejscowości Husynne, na Włodawce od ujścia do mostu przy zbiorniku Okopiec, na Wełniance od ujścia do mostu w Dubience oraz na Bugu w rejonie Włodawy od znaku granicznego 014 do 020. Problem w tym, że - ustalając nowe zakazy - nie uwzględniono w nich wędkarzy łowiących na spławik lub na grunt, którzy jako przynętę stosują żywą lub martwą rybę. Łowić na tych rzekach nie mogą jedynie spinningiści. I tu dochodzimy do drugiego aspektu tej sprawy. Otóż w środowisku wędkarskim utarło się, że osoby łowiące „na żywca" zazwyczaj zabierają rybę do domu, więc wprowadzenie zakazu dla spinningistów może przynieść odwrotny do zamierzonego skutek, że zamiast chronić szczupaki, okręg daje ciche przyzwolenie na ich eksterminację w okresie ochronnym. Trzeba bowiem sobie zdawać sprawę z tego, że ogromna większość wędkujących „na żywca" stosuje kotwice z potrójnym grotem, a także długo zwleka z zacięciem ryby, by mieć pewność, że zdobycz wyląduje w podbieraku. Poza tym brak spinningistów na łowisku to także brak potencjalnych świadków procederu łamania okresu ochronnego.

Właśnie dlatego wielu wędkarzy postanowiło zaprotestować wobec tak nieżyciowego przepisu. O jego absurdalności świadczy nawet nasza rozmowa z prezesem Okręgu PZW w Chełmie, **Ryszardem Kowalskim**. Zapytany o powód wprowadzenia zakazu spinningowania stwierdził, że pominięcie w nim metody „na żywca" musi być jakąś pomyłką i obiecał sprawę wyjaśnić. Tak też uczynił. - Postulat o wprowadzeniu tego obostrzenia wyszedł na zarząd od działu ochrony i zagospodarowania wód - mówi prezes. - Jest on jak najbardziej zasadny, bo na wymienionych w rozporządzeniu łowiskach wędkowanie metodą spławikową na tzw. żywca jest bardzo trudne ze względu na silny uciąg wody w tych rzekach. Poza tym, kto będzie chciał nas oszukać i zabrać rybę w okresie ochronnym i tak to zrobi, bez względu na jakikolwiek zakaz - wyjaśnia Kowalski. Pytanie tylko, dlaczego zarząd chełmskiego PZW wyraźnie dyskryminuje jedną grupę wędkarzy, skoro np. na Uherce czy „Pompce" zakaz dotyczy wszystkich polujących na drapieżniki? O ile tłumaczenie o silnym nurcie jeszcze może jako tako do niektórych przemówić, to już ten sam argument w odniesieniu do zakazu spinningowania na Bugu we Włodawie nie obroni się nijak. Dla wielu wędkarzy jest to jasny przekaz - skoro można łowić „na żywca" w okresie ochronnym, a w okolicy nie ma spinningistów, to można też zabierać ryby, które pewnie i tak by nie przeżyły po wypuszczeniu do wody poranione grotami kotwic. **(bm)**

WĘDKARSKI KOŁOWROTEK

Zakończyła się kampania sprawozdawcza

Kampanię zebrań sprawozdawczych zakończono zebraniem Koła PZW Moczykije InteGracja, które odbyło się w ostatnią sobotę. Podczas zebrań wędkarze omawiali najistotniejsze problemy, które napotykają w realizacji przyjętych zadań, ustalali plan działania na rok bieżący, a także wnioski dotyczące koła oraz okręgu. Tradycyjnie znacznie więcej wniosków kierowano pod adresem Zarządu Okręgu niż wniosków dotyczących bieżącej działalności kół. Najciekawszym z nich jest wniosek o wprowadzenie 50% ulg dla wędkujących kobiet. Naszym zdaniem jest bardzo słuszny, gdyż mało naszych pań wędkuje samodzielnie, więc po co im to jeszcze utrudniać. Niestety realia są takie, że w aktualnej wersji regulaminu amatorskiego połowu ryb PZW nasze władze z Zarządu Głównego zniosły dotychczasową możliwość uprawiania wędkarstwa przez współmałżonków członka PZW tylko na podstawie karty wędkarskiej, bez opłacania składek, w granicach łowiska oraz limitu sprzętu i ryb. Wielu kobietom zamknięto drogę do spróbowania tego pięknego hobby choćby w sposób okazjonalny podczas rodzinnych wypadów nad wodę. Pozostałe wnioski dotyczyły podjęcia przez Okręg zadań, które już zrealizowano albo tych, które do realizacji przyjęto. Są to m.in. remont pomostów w Stańkowie, który został już wykonany oraz zaplanowanych: budowa slipów do wodowania łodzi na Stańkowie i Żółtańcach oraz remont dróg dojazdowych do Stańkowa. Wędkarze wnioskowali także o wprowadzenie całkowitego zakazu wędkowania przez okres 14 dni po zarybieniach. Wobec faktów masowego wyławiania np. karpi po każdorazowym zarybieniu są to wnioski słuszne, jednak z drugiej strony zarybienia tym gatunkiem odbywają się zazwyczaj w jednym czasie na kilku lub kilkunastu wodach i wtedy wędkarze mieliby ograniczony dostęp do niektórych łowisk. O innych ciekawych wnioskach poinformujemy w następnych wydaniach, ponieważ nie wszystkie koła zdążyły przekazać materiały z zebrań do Okręgu.

Opłać składki - zgarnij przynęty

Wędkarzu - nie czekaj. Opłać składki na 2019 rok w Pracowni Wędkarskiej Mandula Chełm Hand Made (Koło Cementownia SUM) przy ulicy Lwowskiej 59 (naprzeciwko wjazdu na parking ChSM) i zgarnij zestaw ręcznie wykonanych przynęt o wartości 150 zł! Losowanie nagród odbędzie się 1 maja. Liczą się tylko opłaty wniesione do 30 kwietnia 2019 roku. **(b)**

Kalendarz imprez sportowych okręgu w 2019 r.

Na rok 2019 kapitanat sportowy zaplanował 17 zawodów wśród których są po 4 edycje grand prix w dyscyplinach spławikowej, feederowej oraz spinningowej, zawody dla młodzieży i dwudniowy wielobój wędkarski w Woli Uhruskiej (06-07.07). Dodatkowo odbędą się też zawody dla działaczy i prezesów kół (21.09) oraz wędkarski obóz młodzieżowy w Woli Uhruskiej (08-10.08).

Grand prix spławikowe: 11.05 (zbiornik Niwa I), 23.06 (rz. Bug Wola Uhruska), 20.07 (zbiornik Lubańki), 25.08 (rz. Bug Wola Uhruska).

Grand prix feederowe: 12.05 (zbiornik Niwa I), 22.06 (rz. Bug Wola Uhruska), 21.07 (zbiornik Lubańki), 24.08 (rz. Bug Wola Uhruska).

Grand prix spinningowe: 19.05 (zbiornik Żółtańce), 08.06 (zbiornik Wytyczno), 06.10 (zbiornik Husynne), 19.10 (J. Białe).

Zawody dla młodzieży: mistrzostwa okręgu - 05.05 (zbiornik Tuligłowy), I GP - 14.07 (zbiornik Staw), II GP - 11.08 (starorzecze rz. Bug w Woli Uhruskiej Pompka I).

W dniu 16 lutego 2019 roku odbyły się już okręgowe zawody podlodowe. Ze względu na różnorodność warunków atmosferycznych, jakie miały miejsce w ostatnich latach, zawody w tej dyscyplinie nie są zazwyczaj planowane w kalendarzu. **(kd)**

Wieprz jednak po staremu

Nie doszło do planowanego spotkania pomiędzy władzami okręgów chełmskiego, lubelskiego i zamojskiego PZW w sprawie podziału rzeki Wieprz na nowe obwody rybackie. Tym samym wędkarze z okręgu PZW w Chełmie mogą odetchnąć z ulgą, bo sąsiedni PZW Zamość, przynajmniej na razie, zrezygnował z planów przejęcia części rzeki od tamy w Nieliszu do ujścia rzeki Wolicy. **(b)**

Chełmski słownik biograficzny (269)

- Zbigniew Lubaszewski -

BISKUP JAN KALIŃSKI

W połowie XIX wieku sytuacja chełmskiego biskupstwa unickiego była dosyć skomplikowana. W 1851 roku zmarł biskup Filip Felicjan Szumborski. Administratorem diecezji został dotychczasowy sufragan Jan Teraszkiewicz, który jednak pełnoprawnym biskupem ordynariuszem nie mógł zostać, zarówno z powodu niechętnego nastawienia władz rosyjskich, jak również zastrzeżeń ze strony papieża. Zgoda Rzymu zapadała dopiero po dwunastu latach, tuż po śmierci Jana Teraszkiewicza. W takich okolicznościach kolejnym administratorem diecezji został ksiądz Jan Kaliński, który u boku swego poprzednika miał pełnić funkcję sufragana. Jemu też nie dane było zostać pełnoprawnym biskupem. Ostatecznie w 1866 roku został przez władze rosyjskie aresztowany i zmarł na zesłaniu.

Jan Mikołaj Kaliński urodził się 14 maja 1799 roku w Radzyniu Podlaskim. Pochodził (według *Herbarza…* Adama Bonieckiego) ze rodu szlacheckiego herbu Topór. Inny heraldyk Kasper Niesiecki podawał z kolei, że Kalińscy wywodzili się z Kaliny pod Krakowem i mieli w swym gronie licznych żołnierzy i duchownych. Jego ojciec Teodor Kaliński (urodzony w Krasnymstawie) był duchownym unickim (ukończył seminarium w Chełmie) i przez wiele lat pełnił obowiązki proboszcza unickiej parafii św. Jerzego w Radzyniu Podlaskim. Był także kanonikiem honorowym kapituły chełmskiej. Nie stronił również od zaangażowania patriotycznego, wspierając powstanie kościuszkowskie w 1794 roku. Jego matką była Anna Jankowska.

Jan Kaliński podstawy wykształcenia zdobył w szkole powiatowej w Białej Podlaskiej. Od 1817 roku kontynuował naukę w szkole pijarów w Łukowie. Po dwóch latach trafił do Chełma, gdzie wstąpił do Unickiego Seminarium Diecezjalnego. Naukę zakończył w 1822 roku i otrzymał święcenia kapłańskie. W kolejnych latach Jan Kaliński pełnił szereg funkcji duchownych. Pracę rozpoczął w parafii w Dobratyczach na Podlasiu. Po roku został przeniesiony do pobliskiej Choroszczynki. Równocześnie na polecenie biskupa chełmskiego Ferdynanda Ciechanowskiego został wolnym słuchaczem Uniwersytetu Wileńskiego. W 1840 roku mianowano go dziekanem dekanatu bialskiego. Po roku został usunięty z urzędu i skazany na zesłanie za utworzenie Towarzystwa dla Ubezpieczenia Unii. Ostatecznie został ułaskawiony przez namiestnika Iwana Paskiewicza. W 1847 roku został przeniesiony do Konstantynowa. Po kolejnych dziesięciu latach otrzymał godność dziekana łosickiego.

Jako dziekan łosicki Jan Kaliński pojawił się jako kandydat na stanowisko biskupa sufragana i koadiutora (biskup z prawem następstwa po śmierci ordynariusza diecezji). Decyzję w sprawie nominacji podjął papież Pius IX i wywołała ona spore kontrowersje, które jeszcze bardziej pogłębiły się w obliczu śmierci Jana Teraszkiewicza, otwierającej księdzu Kalińskiemu drogę do objęcie funkcji biskupa. Problem dosyć szczegółowo wyjaśnili Eugeniusz Niebelski w artykule *Ksiądz Jan Kaliński – ostatni obrońca Unii na stolicy biskupiej chełmskiej* („Rocznik Chełmski", tom 1 z 1995 roku) oraz Jan Lewandowski w publikacji *Na Pograniczu. Polityka władz państwowych wobec unitów Podlasia i Chełmszczyzny 1772-1875* (Lublin 1996). Nominacja liczącego ponad sześćdziesiąt lat duchownego, obarczonego licznym potomstwem (Jan Kaliński zawarł w 1822 roku we Włostowicach związek małżeński z Anną Rogalską, która zmarła po urodzeniu siedmiu córek i sześciu synów) mogła odpowiadać władzom rosyjskim, liczącym na uległość nowego biskupa. Doszło również do podziałów wśród duchownych unickich. Część widziała przyszłego biskupa w osobie księdza Stefana Szokalskiego, rektora seminarium duchownego i administratora diecezji po śmierci Jana Teraszkiewicza. Pozytywne opinie jednak przeważały i 30 marca 1863 roku Pius IX potwierdził nominację. Uczynił to także car Aleksander II, dzięki zabiegom margrabiego Aleksandra Wielopolskiego. Mimo tych decyzji Jan Kaliński do lipca 1863 roku przebywał w Konstantynowie, licząc na szybką konsekrację (według m planów miała się odbyć w Austrii lub z udziałem biskupa unickiego z monarchii habsburskiej w Królestwie). Ostatecznie jednak władze rosyjskie nie udzieliły zgodny na uroczystość i do końca swej posługi Jan Kaliński pozostał biskupem nominatem.

Do Chełma biskup Jan Kaliński przybył 21 lipca 1863 roku. Już kilka dni później mógł pokazać swój stosunek do działań rosyjskich, odprawiając mszę dla przybyłych do Chełma powstańców z oddziałów Kajetana Cieszkowskiego-Ćwieka, Władysława Eminowicza i Władysława Ruckiego (opis tych wydarzeń pozostawił powstaniec Stefan Brykczyński). Stosunek do powstania (w walkach uczestniczył jego syn Leon) coraz bardziej zniechęcał władze rosyjskie do biskupa. Ponadto Jan Kaliński sprzeciwiał się zmianom liturgicznym oraz wprowadzeniu do obrządku języka rosyjskiego. Pozbawił również stanowisk księdza Józefa Wójcickiego, znanego z prorosyjskich sympatii. Po upadku powstania nacisk władz rosyjskich wobec biskupa stopniowo narastał. Został nawet zmuszony do przygotowania pisma w sprawie zgody na zmiany liturgiczne. Równocześnie jednak skierował do Rzymu tajny list, w którym wzywał do odrzucenia tej prośby.

Narastający konflikt z władzami carskimi doprowadził ostatecznie do tragedii. 21 września (lub 22) 1866 roku o godzinie jedenastej w nocy pałac biskupi otoczyło wojsko i żandarmeria. Biskupowi odczytano decyzję carską w sprawie aresztowania i zesłania w głąb Rosji. Po kilku godzinach (już następnego dnia) został wywieziony do Lublina. Tutaj otrzymał ostatnią propozycję zmiany postawy. Oferowano mu pensję w wysokości 10 tys. rubli oraz powrót do diecezji. Biskup jednak odmówił. Następnie został przetransportowany do Warszawy, skąd nocnym pociągiem wywieziono go w głąb Rosji. 17 października 1866 roku biskup Jan Kaliński dotarł do Wiatki (obecnie Kirow), gdzie po dwóch dnia nagle zmarł (według niepotwierdzonych informacji został otruty). Ostatniej posługi udzielił mu, również zesłany w głąb Rosji, biskup wileński Adam Krasiński.

eprasa.pl 986624740c

NIERUCHOMOŚCI

Biuro Obsługi Prawnej „VETO”

Chełm, ul. Lwowska 59 (koło ChSM),
tel. 82 562 11 46, 609 44 70 80, godz. 9⁰⁰-17⁰⁰
www.nieruchomosci-veto.gratka.pl e-mail:nieruchomosci-veto_xl@wp.pl

OPINIE O WARTOŚCI – WYCENY

Budynek mieszkalny wolno stojący, piętrowy o pow. 144m2, rok bud. 1986, działka 565m2, ogrodzona, osiedle Hrubieszowska, **c: 239.000**;

Wybrane oferty:

1.M-2 w części domu mieszkalnego parterowego 34m2, samodzielne wejście, po kapitalnym remoncie, działka 244m2, Chełm, c: 118.000;

2.Mieszkanie w kamienicy bezczynszowej 30m2, nowocześnie wykończone i w pełni umeblowane, c.o. własne węglowe, Centrum Chełma, c: 99.000;

3.M-3, 36m2, 2 piętro, po remoncie generalnym, wolne, balkon, Chełm, c: 144.900;

4.Mieszkanie w kamienicy 47m2, 2 piętro, c.o. własne węglowe, Centrum Chełma, c: 132.000;

5.Mieszkanie w tzw. “bloku kolejowym” 53m2, parter, mpec w budynku, przynależna działka gruntu 300m2, c: 150.000;

6.M-3, 61m2, 2 piętro, Centrum Chełma, możliwość adaptacji na biuro, kancelarię, c: 169.500;

7.M-4, 44m2, 4 piętro, os. Dyrekcja, balkon, do zamieszkania od zaraz, c: 135.000;

8.M-4, 62m2, 4 piętro, os. Kościuszki, c: 150.000; - możliwa zamiana na M-3

9.M-4, 65m2 4 piętro, nowe okna, balkon od płd, Centrum Chełma, c: 158.000;

10.Mieszkanie w tzw. „bloku kolejowym” parter, 69m2, taras, udział w działce gruntu, os. Dyrekcja Dolna, c: 150.000;

11.M-4, 75m2, parter, balkon od południa, wolne, os. Dyrekcja, c: 213.000;

12.Lokal do zaadaptowania na mieszkanie 84m2 parter, os. Zachód, c: 195.000;

13.Lokal mieszkalny w tzw „bloku kolejowym” o pow. 100m2 w tym 3 pokoje, kuchnia, spiżarnia, łazienka z wc, parter. Ogrzewanie z sieci miejskiej, os. Górna Dyrekcja, c: 258.000; - do neg.

14.Mieszkanie o pow. 59m2 położone na piętrze budynku wolno stojącego, dodatkowo do adaptacji strych na cele mieszkalne 63m2, 3 tarasy, oddzielne wejście, udział w działce gruntu, os. Hrubieszowska, c: 79.000; możliwość zakupu również parteru (ogłoszenie nr 15)

15.Mieszkanie o pow. 65m2 położone na parterze domu wolno stojącego w skład którego wchodzą 3 pokoje, kuchnia, łazienka z wc, oranżeria. Wejście z oddzielnej klatki schodowej, garaż w bryle budynku, działka zagospodarowana, os. Hrubieszowska, c: 215.000; - do negocjacji – możliwość zakupu piętra (ogłoszenie nr 14)

16.Oficyna mieszkalna 34,50m2 po kapitalnym remoncie, działka 212m2, całość zadbana, Chełm c: 118.000;

17.Budynek mieszkalny, wolno stojący, parterowy, murowany 60m2 w tym 2 pokoje, kuchnia, łazienka z wc- kabina prysznicowa, działka 859m2, ogrodzona, zagospodarowana, c: 169.000;

18.Dom wolno stojący parterowy murowany 53m2, działka 4300m2, ul. Okszowska, c: 195.000;

19.Dom w zabudowie szeregowej piętrowy 120m2 + podpiwniczenie 61m2, działka 337m2, os. Rejowiecka, c: 280.000;

20.Dom w zabudowie szeregowej piętrowy 165m2, podpiwniczony, po remoncie. Ogrzewanie z sieci miejskiej. Działka 255m2, zagospodarowana, ogrodzona, os. Hrubieszowska, c: 355.000;

21.Dom 1/2 bliźniaka, piętrowy o pow. 110m2 + pwnica 55m2. Działka 346m2 ogrodzona, garaż wolno stojący murowany, os. Hrubieszowska, c: 260.000;

22.Dom 1/2 bliźniaka parterowy z poddaszem użytkowym 118m2, garaż w bryle budynku, nowe okna pcv, działka 404m2, os. Rejowiecka-Włodawska, c: 270.000;

23.Dom 1/2 bliźniaka piętrowy 120m2, działka 392m2, budynek gosp., os. Rejowiecka, c: 300.000;

24.Dom 1/2 bliźniaka parterowy z poddaszem użytkowym, ocieplony 140m2, kryty blachą, nowe okna pcv. Działka gruntu 404m2 ogrodzona, oficyna mieszkalna 35m2, os. Rejowiecka-Włodawska, c: 355.000;

25.Dom 1/2 bliźniaka parterowy z poddaszem użytkowym, ocieplony 165m2, podpiwniczenie mieszkalne. Działka 653m2 ogrodzona, osiedle domków jednorodzinnych, c: 495.000;

26.Dom wolno stojący parterowy z poddaszem użytkowym, drewniany 145m2, ogrzewanie MPEC, gaz ziemny. Działka 1025m2 ogrodzona. Na działce budynek gosp. 28m2 (garaż, kuchnia letnia) Centrum Chełma, c: 285.000;

27.Dom wolno stojący piętrowy 180m2 z możliwością zamieszkania dwóch rodzin (dwa niezależne wejścia), działka gruntu ogrodzona, zagospodarowana, os. Hrubieszowska, c: 290.000;

28.Dom wolno stojący piętrowy 90m2, c.o. własne gazowe, działka 845m2, budynek gosp. 42m2 (w tym garaż), os. Dyrekcja, c: 298.000;

29.Dom wolno stojący piętrowy 137m2, działka 612m2, budynek gospodarczy, garaż, oczko wodne, os. Wołyńska, c: 310.000;

30.Dom wolno stojący parterowy 180m2, stan surowy otwarty, dach kryty blachodachówką, działka 1500m2 – możliwość dokupienia działki sąsiedniej 1200m2, os. Jagiellońska, c: 320.000;

31.Dom parterowy z poddaszem użytkowym 147m2, działka 1971m2, budynek gosp. 56m2, garaż, os. Włodawska, c: 295.000;

32.Dom piętrowy, wolno stojący 110m2, działka 1271m2, os. Rejowiecka, doskonała lokalizacja na prowadzenie dział. gosp., c: 300.000;

33.Dom wolno stojący parterowy z poddaszem użytkowym 130m2, ciekawa architektura, działka 480m2, ogrodzona, liczne nasadzenia, os. Rejowiecka- Włodawska, c: 369.000;

34.Budynek mieszkalny piętrowy 160m2, rok bud. 1989, możliwość prow. działalności gosp., działka 600m2, Centrum Chełma, c: 390.000;

35.Dom wolno stojący piętrowy o pow. 250m2 z piwnicą, garaż w budynku. Na działce budynek gospodarczy 160m2 (garaż + pom. gosp.+ 2 pokoje z kuchnią, łazienka), idealny do prowadzenia działalności gosp., wszystkie media. Działka 510m2, os. Hrubieszowska, c: 399.000;

36.Dom wolno stojący parterowy z poddaszem użytkowym 160m2, działka 800m2, garaż, os. Dyrekcja, c: 400.000;

37.Dom wolno stojący piętrowy 140m2, ocieplony, nowe okna, meble kuchenne w zabudowie w cenie, działka 512m2, os. Hrubieszowska, c: 425.000;

38.Dom wolno stojący piętrowy o pow. 176m2 (6 pokoi) + podpiwniczenie. Możliwość zamieszkania 2 rodzin. Działka 570m2, ogrodzona, zagospodarowana, 2 garaże, budynek gosp., Chełm – osiedle domków jednorodzinnych, c: 430.000;

39.Budynek mieszkalny, wolno stojący, piętrowy 126m2 + 25m2 na parterze – pomieszczenie przystosowane na dział. usługową, działka 670m2, Centrum Chełma, c: 430.000;

40.Dom wolno stojący parterowy z poddaszem użytkowym 150m2, garaż w bryle budynku, działka 1100m2, ogrodzona, os. Rejowiecka c: 450.000;- możliwa zamiana na M-3, M-4,

41.Dom wolno stojący, piętrowy o pow. 123m2 po generalnym remoncie. Działka 473m2 ogrodzona, zagospodarowana. Na działce budynek murowany o pow. 84m2 w tym garaż, możliwość prowadzenia działalności gospodarczej, os. Rejowiecka, c: 450.000;

42.Dom piętrowy, ocieplony 160m2, + podpiwniczenie 60m2. Możliwość zamieszkania 2-óch rodzin. Działka gruntu 726m2 ogrodzona, zagospodarowana. Na działce budynek gosp. 60m2 połączony z bud. mieszkalnym. Możliwość prowadzenia działalności gosp. os. Rejowiecka-Włodawska, c: 490.000;

43.Nowy dom wolno stojący parterowy z poddaszem użytkowym 223m2, rok bud. 2004, działka 2059m2 c: 546.000;

44.Dom wolno stojący parterowy z poddaszem użytkowym 165m2, garaż 1- stan w bryle budynku, rok bud. 2008, działka 750m2 zagospodarowana, kostka brukowa, okolice ul. Metalowej, c: 610.000;

45.Luksusowy dom w zabudowie szeregowej o pow. użytkowej 140m2 plus użytkowe poddasze z częścią gościnno – rekreacyjną. Standard wykończenia bardzo wysoki. Działka o pow. 240m2. Cena obejmuje wyposażenie domu, os. Rejowiecka – włodawska, c: 790.000;

46.Dom piętrowy o łącznej pow. 400m2, możliwość wyodrębnienia 3 niezależnych mieszkań (odrębne wejścia do lokali), działka 750m2, Centrum Chełma, c: 860.000;

47.Lokal użytkowy 51m2 parter, os. Słowackiego, c: 138.000;

48.Lokal użytkowy 60m2 w piwnicy, Centrum Chełma, Al. Żołnierzy I AWP, c: 49.500;- do neg

49.Lokal użytkowy 66m2, parter, szyby antywłamaniowe, alarm, Centrum handlowe, c: 365.000;

50.Lokal użytkowy 97m2 piwnica, os. Zachód, c: 35.000;

51.Lokal użytkowy w podpiwniczeniu 178m2 przystosowany do prow. dział. gastronomicznej. Możliwość zakupu z pełnym wyposażeniem restauracji Centrum Chełma, c: 155.000;

52.Budynek wolno stojący użytkowy 90m2 na całości podpiwniczony, działka 180m2, c: 80.000;

53.Budynek wolno stojący (pawilon) 400m2, działka 1000m2, os. Dyrekcja, c: 105.000;

U nas kupisz **projekt budowlany** taniej niż przez internet

54.Budynek użytkowy, piętrowy 360m2, działka 364m2, dzielnica przemysłowa Chełma, c: 165.000;

55.Budynek parterowy, murowany w centrum Chełma 400m2, działka 600m2, c: 425.000;

56.Budynek mieszkalno-usługowy, nowy, 2 kondygnacyjny 280m2 + poddasze 140m2, działka 1621m2. Możliwość adaptacji nieruchomości np. na przychodnię medyczną, lekarskie gabinety specjalistyczne, dział. oświatową i handlową, Chełm, c: 499.000;

57.Budynek komercyjny parterowy murowany z cegły 953m2, działka 4289m2, piękne starodrzewy, w cenie projekt bud. przebudowy i zmiany sposobu użytkowania budynku na niepubliczny zakład opieki zdrowotnej, zakład odnowy biologicznej oraz mieszkanie, Chełm, c: 590.000;

58.Budynek komercyjny, parterowy na wysokim podpiwniczeniu mieszkalnym z możliwością adaptacji poddasza o łącznej pow. 220m2, działka 781m2, Centrum Chełma, doskonała lokalizacja - możliwość prowadzenia działalności gospodarczej, c: 650.000;

59.Budynek komercyjny, murowany składający się z 6 segmentów po 130m2 każdy, sala sprzedażowa, monitoring, działka 0,25ha. Na działce drugi budynek murowany 200m2, doskonała lokalizacja, Chełm, c: 800.000;

Nie znasz wartości rynkowej? **ZADZWOŃ** Pomyłki są zbyt drogie!

60.Działka komercyjna o pow. 3000m2 położona przy głównej ulicy miasta o natężonym ruchu, zabudowana budynkami usługowo-handlowymi o łącznej pow. 456m2, doskonała lokalizacja dla potencjalnego inwestora na prowadzenie działalności gospodarczej, c: 1.230.000;

61.Działka usługowa 347m2, w okolicach Centrum Chełma, zabudowana budynkiem, c: 119.000;

62.Działka usługowa 7000m2, ogrodzona siatką, brama wjazdowa, przeznaczona pod usługi, składy, zabudowa przemysłowa, c: 40zł/m2

63.Działka budowlana 4000 m2 (szer. 23m) położona przy drodze asfaltowej, na terenie zabudowy mieszkaniowej, jednorodzinnej z funkcją usługową, wszystkie media,. Doskonała oferta dla inwestora, Chełm, ul. Poleska, c: 49.000;

64.Działka komercyjna 3259m2, ul. Rampa Brzeska, c:180.000;

65.Działka budowlana 2038m2 w samym centrum Chełma, możliwe usługi, doskonała lokalizacja, c: 140zł/m2 możliwość podziału

66.Działka budowlana 1714m2, ul. Wygon, c: 50.000;

67.Działki budowlane od 1600m2, os. Bazylany, c: od 60zł/m2

68.Działka budowlana 1600m2, ul. Jarzębinowa, c: 104.000;

69.Działka budowlana 1599m2, ul. Wygon, c: 36.000;

70.Działka budowlana 1500m2, os. Malowane, c: 80zł/m2

71.Działka budowalana 1434m2, ul. Wiercieńskiego, os. Bazylany, c: 85zł/m2

72.Działka budowlana 1400m2, ul. Majdan, wszystkie media, c: 80.000;

73.Działka usługowa 1127m2 wg planu pod składy, magazyny, hurtownie, ul. Wygon, c: 30.000;

74.Działka budowlana 1092m2 (szer. 26,50m) lub pow. 1314m2 (szer. 22,50m) położone obok siebie, media, ul. Wygon, c: 65zł/m2

75.Działka budowlana 1089m2, projekt w cenie, ul. Majdan – Zawadówka, c: 50.000;

76.Działki budowlane od 1000m2 media: woda, prąd, Wolwinów, c: 85zł/m2

77.Działka budowlana ul. Hrubieszowska, media, c: 170zł/m2

TŁUMACZENIA PRZYSIĘGŁE - języki świata -

78.Działka budowlana 972m2, asfalt, media, Wygon, c: 65.000;

79.Działka budowlana 850 m2, media: gaz, woda, prąd, kanalizacja, ul. Ogrodnicza c: 115.000;

80.Działki budowlane od 800m2, os. Jagiellońska, c:80zł/m2

81.Działka budowlana 790m2, os. Ceramiczna, c: 65.000;

82.Działka budowlana 523m2, garaż, os. Szpitalna, c: 60.000;

83.Działka budowlana 520m2, os. Bazylany, c: 54.000;

84.Działka budowlana 500m2, os. Rejowiecka-włodawska, c: 58.000;

85.Działka komercyjna – bud. wielorodzinne 5200m2, media przy działce, os. Zachód, c: 550.000;

86.Garaż w zabudowie szeregowej, murowany 18m2, kanał, en. elektryczna, os. Dyrekcja, c: 38.500;

gmina Chełm

1.Dom wolno stojący, parterowy, drewniany o pow. 50m2 w tym pokój, kuchnia, komora (miejsce na łazienkę), działka o pow. 800m2, ogrodzona, budynek gospodarczy murowany, 4 km od Chełma, c: 69.000;

2.Dom parterowy, murowany 80m2 (2 pokoje, kuchnia, ł z wc), działka 4785m2 ogrodzona, budynki gospodarcze, 7km od Chełma, c: 95.000;

3.Dom parterowy murowany 50m2 do remontu, działka 6600m2, c: 100.000; - do neg

4.Dom parterowy murowany 60m2, dodatkowo na działce budynek mieszkalny drewniany do remontu, działka 4200m2, Staw, c: 99.000; - do neg.

5.Dom parterowy drewniany 55m2 (2 p k, ł z wc) działka 1481m2, c: 130.000;

6.Dom parterowy drewniany 45m2 do remontu, działka 4000m2, liczne nasadzenia drzewek owocowych i iglaków, trasa Chełm – Lublin, c: 155.000;

7.Dom wolno stojący piętrowy, murowany 240m2 (dwie niezależne kondygnacje po 120m2) – możliwość zamieszkania dwóch rodzin, działka 90 arów Na działce budynek gosp. murowany 100m2, garaż, 3km od Chełma, c: 250.000;

8.Dom parterowy z poddaszem, drewniany 110m2, garaż 3- bramy wjazdowe o pow. 200m2, działka 20a, c: 268.000;

9.Dom piętrowy, wolno stojący 120m2, działka 4400m2, przy drodze asfaltowej, 2km od Chełma, c: 330.000;

10.Dom wolno stojący piętrowy, murowano-drewniany 100m2, działka 900m2, 4km od Chełma, c; 350.000;

11.Dom wolno stojący parterowy z poddaszem użytkowym 200m2, po remoncie, działka 2100m2, na działce bud. gospodarcze – możliwość prowadzenia działalności – 4km od Chełma, c: 350.000;

12.Dom wolno stojący, parterowy 100m2 (salon, 2 sypialnie, kuchnia, ł z wc) po generalnym remoncie, pełne umeblowanie i wyposażenie kuchni + dwie szafy wnękowe w cenie. Działka 2597m2, ogrodzona, zainstalowany monitoring. Na działce budynek gosp-garażowy 110m2 (2 bramy wjazdowe) 8km od Chełma, c: 385.000;

13.Nowo wybudowany dom wolnostojący z bali, parterowy z poddaszem użytkowym 168m2, działka 1600m2, wysoki standard, c: 550.000;

14.Komfortowy dom wolno stojący parterowy z poddaszem użytkowym 260m2, garaż 2- stan, działka 2400m2, ogrodzona, c: 650.000;

15.Działka komercyjna przy jednej z głównych dróg wylotowych z Chełma o pow. 3,21ha. Doskonała oferta dla inwestora.

16.Działka rolno-budowlana 1,36 ha (szer. 32 m) media, Rudka c; 160.000;

17.Działka rolno-budowlana 5100m2, ogrodzona siatką, przy drodze asfaltowej, media, starodrzewy, c: 75.000;

18.Działka gruntu z prawem zabudowy 4642m2, Zawadówka,, c: 35zł/m2

19.Działka gruntu z prawem zabudowy 4531m2 Srebrzyszcze, c: 70.000;

20.Działka budowlana 4200m2, 6 km od Chełma, media, c: 98.000;

21.Działka gruntu z prawem zabudowy 3100m2, Wojniaki, c: 49.000;

22.Działka rolno-budowlana 3000m2, Srebrzyszcze, c: 40.000;

23.Działka gruntu z prawem zabudowy 2494m2, Srebrzyszcze, c: 60.000;

24.Działka budowlana 2400m2, przy lesie, Podgórze k. Janowa, c: 90.000;

25.Działka budowlana 2000m2 (szer. 30m), media, liczne nasadzenia, Srebrzyszcze, c: 60.000;

26.Działka budowlana 1719m2, Srebrzyszcze, c: 65.000;

27.Działka budowlana 1525m2, wszystkie media, asfalt, Kol. Żółtańce, c: 119.000;

28.Działka komercyjna 1500m2, Strupin Mały, c: 70zł/m2

29.Działka budowlana 1500m2, Uher, c: 50.000;

30.Działka gruntu z prawem zabudowy 1482m2, media, Srebrzyszcze, c: 51.000;

31.Działka budowlana 1260m2, Strupin Duży, c: 35zł/m2

32.Działka budowlana 1225m2, wśród zabudowy, Janów I, c: 65.000;

33.Działka budowlana 1200m2, ogrodzona, budynek garażowo-gosp., media, c: 129.000;

34.Działka budowlana 1100m2, ul. Jarzębinowa, os. Bazylany, c: 71.500;

35.Działka budowlana 1070m2, wszystkie media, asfalt, wkoło zabudowa, Okszów, c: 80.000;

36.Działka budowlana 1029m2, nowe osiedle, Okszów, c: 60.000;

37.Działki budowlane o pow. od 1000m2, Żółtańce Kol., c: 75.000; /działka

38.Atrakcyjne działki budowlane 900m2 i 1064m2, asfalt, ul. Cicha/Bazylany, c: 97zł/m2

39.Działki budowlane o pow. od 892m2, położone na nowo powstałym osiedlu domków jednorodzinnych, Okszów, media, c: od 60zł/m2

gmina Białopole

1. Budynek mieszkalny piętrowy 180m2, po remoncie, działka 1,54ha w jednym kawałku, duża obora murowana na 3 wjazdy, c: 350.000;

gmina Dorohusk

1.Działka 3100m2 domek rekreacyjny do remontu, Husynne, c: 49.000;

2.Dom parterowy drewniany 70m2 (2 pokoje), działka 6300m2, c: 80.000;

3.Dom parterowy, murowany 100m2 (3 pokoje), działka 1900m2, c: 88.000;

4.Dom wolno stojący piętrowy 260m2, do niewielkiego wykończenia, możliwość zamieszkania 2-óch rodzin – odrębne wejścia na poszczególne kondygnacje, 2 garaże, działka 3490m2, – dobre miejsce na prow. dział. gosp. c: 210.000;

5.Dom wolno stojący parterowy drewniany, ocieplony 100m2 z możliwością adaptacji poddasza na cele mieszkalne, nowy dach, działka 2700m2 ogrodzona. Na działce duże budynki gosp., - możliwość zamieszkania 2-óch rodzin (dwa wejścia do budynku) c: 210.000;

6.Nowy dom parterowy, wolno stojący wybudowany w stylu dworkowym 172m2, + garaż 2-stan, stan deweloperski, działka 2,01ha częściowo zalesiona, 400m do rzeki Bug, c: 600.000

7.Działka budowlana 2500m2, Brzeźno, c: 65.000;

8.Grunt rolny 4,30ha lub 1,63ha, dotyka do dorzecza Bugu, Świerże, c: 15.000zł/ha

gmina Rejowiec

1.Dom parterowy drewniany 50m2, woda w budynku, działka 0,60ha, c: 65.000;

2.Dom mieszkalny piętrowy 140m2, działka 0,38ha, budynki gosp. murowane, c: 195.000;

3.Dom piętrowy murowany 120m2, działka 4,76ha, Gołąb, c: 230.000;

4.Dom wolno stojący parterowy z czerwonej cegły 80m2 (4 pokoje), działka 2500m2 ogrodzona, budynki gosp., c: 210.000;

5.Dom piętrowy na wysokim podpiwniczeniu mieszkalnym 136m2. Parter i piętro budynku do wykończenia, działka 1149m2, c: 265.000;

6.Budynek użytkowy, wolno stojący, parterowy 176m2, działka 701m2, możliwość zmiany przeznaczenia na funkcję mieszkalną, c: 75.000; z VATem

7.Działka rolno-budowlana pow. 1ha (szer. 26m), przy asfalcie, Rejowiec Fabr., c: 33.000;

8.Działka gruntu z prawem zabudowy 5271m2, Krzywowola, c: 70.000;

9.Działka gruntu z prawem zabudowy 5700m2, na końcu działki rzeczka, lasek, Zyngierówka, c: 42.000;

10.Działka budowlana 1200m2, Kanie, c: 40.000;

11.Działki budowlane 940m2 i 991m2 na nowo powstałym osiedlu domków jednorodzinnych, ul. Wschodnia/Polna, Rejowiec Fabryczny, c: 32zł/m2

1.M-4, 70m2, 1 piętro, po kapitalnym remoncie, pełne umeblowanie i wyposażenie kuchni w cenie, 1 piętro, c: 188.000; możliwość zakupu z garażem w c: 199.000;

gmina Ruda Huta

1.Dom parterowy murowany 100m2, działka 0,30ha, przy drodze asfaltowej, c: 170.000;

2.Gospodarstwo rolne o pow. 7,66 ha: dom drewniany, parterowy 70m2 (2 pokoje, k, ł, wc oddzielnie) kryty blachą, solary, obora murowana 200m2, stodoła drewniana, c: 250.000;

3.Dom wolno stojący piętrowy, murowany 160m2 (7 pokoi), panele solarne, działka 1,32ha ogrodzona, na działce: wykopany staw o pow. ok. 250m2, budynek gospodarczy 50m2 i garaż, c: 220.000;

4.Nowy dom wolno stojący parterowy z poddaszem użytkowym 240m2, działka 1000m2 ogrodzona siatką, c: 350.000;

5.Działka gruntu z prawem zabudowy 1,25ha, przy drodze asfaltowej, media przy działce, okolice Okszowa, c: 59.000;

6.Las 2,26ha w jednym kawałku, dąb, jesion,w przewadze brzoza, wiek ok. 20-letni, c: 40.000;

gmina Siedliszcze

1. Działka rolno-budowlana 0,82ha przy drodze asfaltowej, woda, prąd na działce, Krowica, c: 32.000;

gmina Wojsławice

1. Dom parterowy, murowany 80m2 (2 pokoje, kuchnia, miejsce na łazienkę), działka 2800m2 ogrodzona, położona w cichym spokojnym i pełnym uroku miejscu). Wspaniałe widoki – małe Bieszczady, idealne na rekreację. W cenie projekt na rozbudowę wraz z pozwoleniem. c: 40.000;

gmina Wierzbica

1. Dom parterowy drewniany z przybudówką murowaną 70m2, działka 3800m2, bud. gosp. c: 70.000;

DO WYNAJĘCIA:

1.Mieszkanie 38m2 (pokój z aneksem kuchennym, sypialnia, ł z wc), 2 piętro, kpl. umeblowane i wyposażone, Centrum, c: 1000zł (odstępne) + czynsz 180zł i liczniki

2.Budynek użytkowy 400m2 w tym magazyn 130m2 wszelkie media, monitoring, plac ogrodzony, Chełm, c: 7.000zł netto

3.Dom wolno stojący parterowy drewniany 55m2 (2 p, k, ł), działka 1900m2, Brzeziny, gmina Kraśniczyn, c; 400zł odstępne + liczniki

1.Lokal użytkowy 27m2, c.o. MPEC, wysoki parter, Centrum Chełma, c: 600zł + media

2.Lokal użytkowy 30m2 w suterenie, Centrum Chełma, c: 200zł + media

3.Lokal użytkowy 36m2 + piwnica 17m2, wejście bezpośrednio z chodnika, os. Słoneczne, c: 500zł brutto + czynsz i liczniki

4.Lokal użytkowy 60m2, 1 piętro, Centrum Chełma, c: 1200zł netto + media

5.Lokal użytkowy 60m2, parter, w nowo odrestaurowanej kamienicy w Centrum Chełma, możliwość regulacji powierzchni, c: 60zł/m2,

6.Lokale użytkowe od 80m2 - 130m2 1 piętro w odrestaurowanej kamienicy, Centrum Chełma, doskonałe na dział. biurową, ul. Lubelska, c: od 20zł netto/m2 + media

7.Lokal użytkowy 90m2, parter, wejście bezpośrednio z chodnika, Chełm, c: 800zł + media

8.Lokal użytkowy w podpiwniczeniu 110m2 przystosowany do prow. dział. gastronomicznej, Centrum Chełma, c: 1000zl +VAT + media

9.Lokal użytkowy 128m2, parter, centrum Chełma;

10.Lokal użytkowy na parterze kamienicy 204m2, możliwość adaptacji na gab. lekarskie, Centrum Chełma, c: 2800zł + media

11.Pomieszczenia użytkowe w budynku murowanym 320m2, parter, Chełm, doskonała lokalizacja pod przedszkole, żłobek, c: 7.000zł + media

Poszukujemy współpracowników do obsługi rynku nieruchomości na terenie miasta Chełm oraz powiatu krasnostawskiego i włodawskiego

Ogłoszenia drobne

SKUP AUT
GOTÓWKA OD RĘKI
WSZYSTKIE MARKI I MODELE
BEZPŁATNA WYCENA
tel. 505 379 192, 513 010 121

Skup Aut
OSOBOWE - BUSY - całe, jeżdżące, uszkodzone, bez prawa rejestracji
CAŁE WOJ. LUBELSKIE
TRANSPORT - GOTÓWKA
Włodawa - tel. 727 563 368

Autozłomowanie
PŁATNOŚĆ GOTÓWKĄ
Możliwość własnego odbioru
Gorzków, tel. 608 883 933

SKUP SAMOCHODÓW ciężarowych, dostawczych, własny transport, gotówka od ręki, tel. 505 379 192

AUTO KOMIS HIT
CHEŁM, UL. CHEMICZNA 11B
TEL: 505-379-192 WWW.HIT-CHELM.OTOMOTO.PL

•BMW 320D 2.0D 143KM 2010r, Pełen Serwis, Perfekcyjny, Gwarancja, c.34.900zł
•FORD KUGA 2.0 TDCi 140KM, Salon Polska, Super Stan, Ciekawy, c.36.900zł
•TOYOTA AURIS 1.6B 124KM, NAVI, Import Niemcy, 103.000km, Śliczny, c.26.900zł
•SUZUKI GRAND VITARA, 2.0 BENZYNA, 4x4, Bez Rdzy!!, c.14.900zł
•SKODA OCTAVIA 1.9 TDI 105KM, Import Niemcy, Serwisowany, c.16.900zł
•FORD MONDEO 2.0 TDI Kombi, Import Niemcy, Serwisowany, c.16.900zł
•VW GOLF PLUS 1.9 TDI 105KM 2008r, Highline, Perfekcyjny Stan, c.22.900zł
•FORD FOCUS 1.6 Benzyna 2010r, Salon Polska, Ekonomiczny, c. 19.900zł
•FORD C-MAX 2.0 TDCi 163KM, Import Niemcy, BARDZO bogata opcja, c.36.900zł
•FORD FOCUS 2.0 TDCi 136KM 2006r, 9 lat jeden właściciel, Ciekawa Opcja, c.7.950zł
•OPEL CORSA 1.2 B 86KM, Salon PL, JEDEN właściciel, tylko 42.000km! c.22.400zł
oraz 250 innych aut w ofercie
również z Importu www.hit-chelm.otomoto.pl
Codziennie nowe auta na placu

KOMIS AUTO-PARK
KRZYSZTOF ADAMCZYK
CHEŁM, UL. OKSZOWSKA 46 TEL. 82 565-82-95

•Mitsubishi Outlander 2.0 D, 2008 r., c. 37.000 zł
•Opel Corsa 1.3D, 2005 r., c. 9.000 zł
•Opel Zafira 1.9D, 2008 r., c. 12.900 zł
•Mazda 3. 1,6 D. 2009 r., c. 26.900 zł
•VW Passat 1,9 D, 2003 r, kombi, c. 8.500zł
•Opel Vectra 2, 0 B, 1999 r., c. 2.900 zł
•BMW 1,8 B 2002 r., kombi, c. 9.700 zł
•Chevrolet Nubira 1,6 B + G, 2008 r., c. 9.300 zł
•Seat Altea 1,9 D, 2008 r., c. 17.900 zł
•VW Passat 1,9 D, kombi, 2001 r., c. 8.500 zł
•Mazda 5, 2.0D, 04r., c. 2.900 zł
•Audi A4, 1.8b, 00r., c. 8.500 zł

SPRZEDAM AUTO-MOTO
•Audi 80 B4, 94r. auto po lekkiej kolizji 1.300zł, tel. 729 490 871
•Audi A3 P8, 2,0tdi 03r. 12.500zł, tel. 601 324 529
•Audi A3, 03r. 1,6b+g szary st. dobry 13.800zł lub zamiana, tel. 500 028 078
•Audi A4 B6, 1,8t 150KM 02r. kombi sprowadzony z Niemiec długie opłaty, tel. 577 113 393
•Audi A4, 04r. 1,9tdi st. bdb 14.700zł, tel. 739 406 413
•Audi A6 C5, 2,0b+g 130KM 03r. kombi salon PL klima skóra 4es 238000km 11.900zł, tel. 730 329 845
SKUP AUT, tel. 500 200 066

eprasa.pl 986624740c

OPONY
NOWE, BIEŻNIKOWANE I UŻYWANE Z NIEMIEC
FELGI
Chełm, ul. Piwna 4
tel. 797 580 854

Konstal PRODUCENT
GARAŻE Blaszane
BRAMY Garażowe
KOJCE dla Psów
Najniższe CENY
Różne wymiary
Transport i montaż
GRATIS cały KRAJ
Dogodne RATY
GARAŻE WZMOCNIONE
512-182-312 604-397-105
81-440-51-08 82-592-28-44
84-539-81-91 25-740-57-38
www.konstal-garaze.pl

OPRÓŻNIANIE SZAMB
WYWÓZ NIECZYSTOŚCI PŁYNNYCH
EKO-WÓZ Chełm, ul. Ceramiczna 18 512 132 276

- BMW 5 E39, 530d 02r., tel. 509 571 403
- Citroen C2, 1,4hdi 04r. 7.500zł, tel. 790 386 290
- Citroen Saxo 1,5d 01r. 3d cz wk es sprawny niskie spalanie ważne opłaty Chełm, tel. 791 711 439
- Fiat Punto 2, 1,2b+g 06r. czarny 4.600zł, tel. 506 984 641
- Fiat Punto II w całości lub na części, tel. 600 883 855
- Fiat Seicento 02 st. bdb, tel. 600 883 855
- Fiat Seicento 1,1, 04r. 125000km, tel. 505 865 4100
- Ford Fiesta 05r. 1,4b niebieski st. dobry 5d klima 7.500zł, tel. 500 028 078
- Ford Focus 00r. kombi 1,8d klima 2es st. dobry bez rdzy 2.600zł, tel. 508 184 573
- Ford Mondeo 1,8td 99r. 1.500zł, tel. 665 878 282
- Laweta do przewozu 1.100zł, nadwozie przyczepy kemping. duże 850zł i małe 650zł, tel. 503 464 904
- Mercedes Benz ML-270 cdi 03r. 18.200zł, tel. 511 872 746
- Mercedes ML 4,0d 02r. po opłatach st. bdb 15.800zł, tel. 739 406 413
- Mercedes W210, 2,9td 97r. automat 7.500zł, tel. 695 040 204
- Mitsubishi Lancer 2,0tdi 140KM 10r. 188000km czarny 4es el kl bezwyp. 19.900zł, tel. 509 063 790
- Motocykl Suzuki GS500 st. idealny przebieg 6000km 9.000zł, tel. 725 505 141
- Nissan Micra 05r. 5d granatowy 1,2b+g abs klima wk idealny dla kobiety 6.200zł, tel. 504 441 036
- Opel Astra 1,4b+g 01r. hatchback 1.700zł, tel. 501 158 975
- Opel Astra GTC 08r. 1,6b srebrny kpo (sprzedaje właściciel) st. bdb 15.000zł, tel. 661 665 231
- Opel Corsa D, 1,0b 07r. srebrny 5d 145000km rozrząd na łańc. OC i przegląd aktual., tel. 724 064 998
- Opel Meriva 04r. 1,8b st. bdb 8.900zł, tel. 739 403 413
- Opel Meriva 1,7cdti 04r. hak klima opony lato-zima wym. rozrząd olej 8.000zł, tel. 661 579 080
- Opel Vectra 1,9rdci 06r. 11.200zł, tel. 511 872 746
- Opel Vectra C, GTS 05r. 2,2b bogata wersja czarny st. bdb 8.900zł, tel. 609 844 803
- Opel Zafira 1,8b+g 00r. 7-osobowy nowy gaz wym. rozrząd olej opłacony st. bdb, tel. 728 852 550
- Peugeot 3008, 10r. 1wł. pół roku w kraju czarny st. bdb Krasnystaw, tel. 660 678 913
- Peugeot 307SW, 1,6hdi 06r. srebrny st. bdb 10.800zł, tel. 601 825 614
- Peugeot 806, 99r. 2,0tdi szary h kl udany egzemplarz bezwyp. 5.500zł tel. 609 319 099
- Polonez Caro Plus b+g 01r. 2.200zł, tel. 883 278 471
- Przyczepa kempingowa 5-osobowa zarejestrowana ubezpieczona przegląd aktualny, tel. 665 746 285
- Przyczepka samochodowa bez papierów dł.150 sz.100 wys.50 - Sawin, tel. 603 649 236
- Renault Clio 05r. 1,2b zielony 5d klima st. dobry 7.900zł, tel. 500 028 078
- Renault Megane kombi 00r. 1,4b 1.700zł, tel. 515 871 147
- Renault Scenic 1,6b 03r. hak czarny sprow. po pełnych opłatach i przegl. 7.400zł, tel. 696 013 283
- Saab 9-3, 2,0t 04r. srebrny st. bdb bogate wyposażenie 11.900zł, tel. 609 844 803
- Seat Alhambra 03r. 1,9tdi 115KM czerwony zarej. ubezpieczony 8.000zł, tel. 502 846 914
- Seat Alhambra 1,9tdi 05r. 13.500zł, tel. 607 924 151
- Seat Altea 2,0tdi 16V 103kW st. bdb przyg. do rejestracji bog. wyp., tel. 691 646 581
- Seat Toledo II, 02r. 1,6b, tel. 605 826 433
- Skoda Fabia 1,4tdi kombi 08r. srebrny 220000km bezwyp. bog. wyp. relingi 14.000zł, tel. 504 917 920
- Skoda Fabia combi 02r. b+g hak st. dobry srebrny 5.500zł, tel. 667 416 162
- Skoda Felicia 1,3b+g 99r. 1wł. garażowany aa 2.000zł, tel. 695 714 526
- Skoda Octavia 00r. srebrny 110KM 1,9tdi 240000km 4.500zł, tel. 509 642 147
- Skuter Mondial 50, 1wł. przebieg 3350km ważne ubezpieczenie 1.150zł, tel. 666 949 371
- Suzuki Grand Vitara 2,0td 04r. 208000km garażowany skóra hak kosz 18.500zł, tel. 662 260 686
- Volvo V50, 05r. 1,6d kombi srebrny 100% sprawny klima navi 4es el radio 10.700zł, tel. 696 013 283
- VW Golf IV, 01r. 1,6b garażowany +opony letnie z alufelgami 6.500zł, tel. 508 294 732
- VW Jetta 08r. 1,9tdi czarny st. dobry 19.900zł lub zamiana, tel. 500 028 078
- VW Passat B5, 1,9tdi 110KM hak 98r., tel. 693 025 230
- VW Passat kombi 1,9tdi hak 97r. 3.500zł, tel. 502 683 716
- VW Polo 1,2b 5d czarny 06r. 66000km garażowany, tel. 603 843 532
- VW Polo 1,4b 04r. 5d garażowany srebrny 156000km, tel. 574 650 978
- Yamaha YP 125cm3, 05r. 32000km czarny 2x klucz nowe opony zadbany 3.300zł, tel. 727 351 566

AUTO-CZĘŚCI I AKCESORIA

- 4 alufelgi +opony 15" 40zł/szt. tłumik tył 50zł, teleskop przód 50zł, Nissan Almera 16, tel. 608 812 894
- Alufelgi +opony letnie 15" 600zł, tel. 692 362 617
- Alufelgi 15" 5x105 ET35, 7J15/12 KBA42732, 300zł, tel. 697 937 805
- Alufelgi z oponami R14 letnie, tel. 665 768 120
- Części Daewoo Matiz od 5zł, tel. 609 905 312
- Daewoo Nubira amortyzatory przód-tył nowe i inne części zawieszenia 170zł/szt., tel. 504 872 088
- Dwie lampy przednie do samochodu Citroen C3, tel. 884 767 579
- Felgi stalowe 15", 4 śruby +oryg. kołpaki 15" do Hondy, tel. 509 945 209
- Felgi stalowe 4szt. do Audi B4 kierunkowskazy 2szt. do Audi B4, 40zł, tel. 724 064 998
- Klocki hamulcowe firmy Textar do mercedesa Sprintera typ 308 i 310 - tanio, tel. 509 380 591
- Koła 175/70/13 wielosezonowe 2szt. za 120zł koła 185/70/13, 2szt. za 100zł, tel. 506 291 700
- Koła kompletne alufelgi z oponami 175/70/14 letnie 290zł, tel. 504 061 065
- Koła na aluf. 15" letnie Ford 400zł, tel. 601 879 385
- Opony letnie 185/70/14 na felgach stalowych 4szt. bieżnik >7mm 400zł/kpl., tel. 793 023 038
- Opony letnie 19" st. bdb 4szt. 255/40/19 bieżnik 6mm 600zł, tel. 793 398 214
- Opony letnie Bridgestone 235/55/18 tanio, tel. 668 840 131
- Opony letnie Continental Conti Premium 185/60/15 84T bieżnik ok. 6mm 4szt. 400zł, tel. 505 047 978
- Opony letnie Fulda Ekocontrol 195/65/15 91T bieżnik ok. 4mm 200zł, tel. 505 047 978
- Opony letnie Kleber 185/65/14, 4szt. mały przebieg 2017r. 470zł, tel. 694 278 711
- Opony letnie na felgach 195/65/15 do BMW 4szt., tel. 795 402 818
- Opony używane - bardzo duży wybór od 30zł Żółtańce-Kolonia, tel. 663 502 292
- Opony wielosezonowe M+S 235/65/17 st. dobry bieżnik ok. 6mm 4szt. 220zł, tel. 662 760 407
- Opony z alufelgami 195/65/15 z 2015r. mało używane Kormoran 550zł, tel. 601 154 113
- Reflektory Mercedes Sprinter 06r. (nowa karoseria) 180zł, tel. 784 665 450
- Rozrusznik samochodowy do Fiat 125-Polonez fabrycznie nowy, tel. 504 377 961

SPRZEDAM NIERUCHOMOŚCI

84m2 os. Gwarek lokal parter 179.000zł, tel. 502 487 945

- 1/2 bliźniaka 70m2 dz. 7a ul. Dembowskiego os. Cementowni Chełm, tel. 509 243 963
- 1ha dom stodoła obora murowane Teresin gm. Leśniowice, tel. 607 169 832
- 1ha dz. bud.-rolna woda prąd Rudka gm. Chełm 7zł/m2, tel. 698 660 896
- 2 dz. bud. 22a i 24a siedlisko 23a dom drew. media szosa grunty orne Kopina, tel. 880 851 025
- 2 działki połączone 40a w Dorohusku okolica spokojna blisko szkoła sklepy 70.000zł, tel. 606 496 668
- 3ha lasu gm. Dorohusk, tel. 696 265 010
- 4 działki rolne (2 razem) Nowosiółki obok źródełko sprzedaję tylko 4 razem 57.150zł, tel. 507 382 731
- Bardzo ładna dz. siedlisk. 0,43ha duży dom budynki gosp. gm. Ruda-Huta 60.000zł, tel. 661 448 041
- Budynek pod działalność gosp. (magazyn warsztat produkcja usługi) ul. Okszowska, tel. 605 211 221
- Budynek usł.-handl. piętr. 360m2 Chełm Okszowska 41 (po ciastkarni) 150.000zł, tel. 603 120 102

Dom z bud. gosp. w stanie surowym dz. 16a Okszów ul. Chabrowa, tel. 518 938 242

- Dom 100m2, 4p+k+ł dz. 2041m2 (dz. ew. do podziału na dwie) K-staw Piłsudskiego, tel. 505 150 138
- Dom 110m2, 2 b. gosp. oczyszcz. ścieków sad 21a +ew. ziemia 0,5ha gm. Dorohusk, tel. 504 133 396
- Dom 127m2 budynki gosp. 6ha Strachosław 3km od Chełma, tel. 502 847 029
- Dom 130m2 garaż w bryle budynku dz. 860m2 Pokrówka ul. Modra 480.000zł, tel. 508 933 257
- Dom 130m2 w spokojnej okolicy ul. Różana, tel. 605 211 221
- Dom 140m2, 6 pokoi 2 łazienki 2 garaże po remon. os. Cementowni olx:395044153, tel. 531 956 991
- Dom 150m2 parterowy z poddaszem 2 garaże dz. 6a dogodna lokalizacja Chełm, tel. 507 965 691
- Dom 150m2, 5p+2k+2ł można prowadzić działalność i mieszkać 320.000zł, tel. 503 464 904
- Dom 220m2, 2-rodz. 2 garaże bud. gosp. działka Chełm ul. Rejowiecka 480.000zł, tel. 509 080 877
- Dom drew. garaż murowany z kanałem stodoła 2 szopy dz. 17a Skordiów 49.000zł, tel. 512 563 364
- Dom drewniany 70m2 po remoncie dz. 46a 110.000zł, tel. 609 249 798
- Dom i budynki gosp. murowane st. bdb dz. 57a Krzywe gm. Łopiennik 250.000zł, tel. 606 972 463
- Dom i budynki gosp. z działką 54a Ruda-Huta, tel. 884 767 579
- Dom letniskowy J. Białe 75m2 dz. 585m2 komfort. zagospod. wszystkie media, tel. 608 785 360
- Dom mur. ocieplony 164m2 garaż w bryle domu dz. 5a os. Rejowiecka-Włodawska, tel. 691 521 628
- Dom mur. parterowy wolnostojący 96m2, 3p+k+ł c.o. garaż bud. gosp. dz. 9a Żmudź, tel. 608 610 454
- Dom murowany w Białopolu 140.000zł, tel. 725 804 362
- Dom nowy 150m2 dz. 800m2 Pokrówka ul. Gminna, tel. 883 278 471
- Dom parterowy 92m2, 3p+k+ł+c. o. budynki gosp. murowane Sawin, tel. 661 218 198
- Dom piętr. 1rodz. 140m2, 6p+2k+2ł 2 garaże 2 oddz. wejścia dz. 650m2 os. Jordana, tel. 501 629 362
- Dom piętr. 200m2, 7p+k+2ł +bud. mieszkalny 32m2 dz. 830m2 os. Cementowni, tel. 519 164 755

SPRZEDAM DZIAŁKĘ
w Centrum Chełma
o pow. 8 arów zabud. budynkiem usł. 100 mkw., tel.kont. 606 945 577.

SPRZEDAM DZIAŁKĘ
w Centrum Chełma
o pow. 46 arów , mieszkaniówka lub usługi , tel.kont. 600 912 082

SPRZEDAM ATRAKCYJNE działki budowlane w Okszowie, tel.kont. 606 945 577

- Dom piętrowy 200m2 bud. gosp./garaż 90m2 dz. 21a Krasnystaw 260.000zł, tel. 881 678 727
- Dom po remon. zab. gosp. garaż dz. 0,33ha ogrodz. sad media zadbane 97.000zł, tel. 724 064 998
- Dom przy ul. Rejowieckiej z działką 2118m2 tel. 605 211 221
- Dom st. surowy podpiw. dz. 15a media na działce Zawadówka za browarem, tel. 506 608 987
- Dom szeregowiec po gen. rem. styl nowoczesny 5 pok. b. ładny zadbany 450.000zł, tel. 507 382 731
- Dom w Chełmie do zamieszkania 230m2 na dz. 17a, tel. 600 177 020
- Dom w zabudowie szeregowej 170m2, Sawin, 300.000zł, tel. 509 048 990
- Dom z działką 30a i budynki gosp. gm. Dorohusk 52.000zł, tel. 825 633 356
- Dom z działką 4,5a przy ul. Kopernika, tel. 514 306 963
- Dom z podd. 96m2 bud. gosp. 200m2 Krzywowola 180.000zł ew. 3ha ziemi, tel. 505 271 480
- Dom zab. szer. 168m2 piwnica 60m2 garaż 68m2 dz. 738m2 Sawin 220.000zł, tel. 505 280 226
- Dwie działki 27a i 16,5a 12km od Chełma w cichym i spokojnym miejscu, tel. 512 698 037
- Dz. 0,3ha dom drew. szalowany dojazd asf. media okolice Krasnegostawu 67.000zł, tel. 507 382 731
- Dz. 0,6ha dom 100m2 do remontu wszystkie media Pokrówka ul. Wiosenna, tel. 534 304 003
- Dz. 16a dom z budynkiem gosp. st. surowy Okszów ul. Chabrowa, tel. 518 938 242
- Dz. 17,3a garaż budynek gosp. Horodyszcze, tel. 512 267 690
- Dz. 30a ogrodzona 10km od Chełma przy szosie asfaltowej 55.000zł, tel. 530 553 605
- Dz. 38a dom prąd siła studnia wodociąg ogrodz. Kukawka gm. Wojsławice 50.000zł, tel. 698 909 281
- Dz. 410m2 obok ronda I AWP/Wojsławicka atrakcyjna pod działalność - okazja, tel. 506 941 223
- Dz. 5500m2 Chełm ul. Towarowa / Okszów, 30zł/m2 tel. 511 218 024
- Dz. 700m2 blisko centrum ul. Nadtorowa, tel. 605 211 221
- Dz. 8a w Krasnymstawie ul. Piłsudskiego, tel. 725 507 799
- Dz. 9990m2 Srebrzyszcze przy krzyżówce dostęp do drogi asf. z 2 stron 25zł/m2 tel. 505 379 192
- Dz. bud. 0,36ha we wsi Kasiłan 78.000zł, tel. 695 498 893
- Dz. bud. 0,45ha Kasiłan gm. Leśniowice 35.000zł, tel. 508 368 511 (po 15:00)
- Dz. bud. 0,5ha Świerże pow. Chełm przy szosie asfaltowej, tel. 696 715 264
- Dz. bud. 10a Okszów, tel. 504 770 664

SPRZEDAM

KAMIENICA W CENTRUM
Chełma z dużym ogrodem (starodrzew). tel. 504 077 366

- Dz. bud. 13,64a w Rejowcu Fabr. ul. Tysiąclecia, tel. 517 869 060
- Dz. bud. 1500m2 prąd woda gaz ośw. uliczne asfalt boczna ul. Metalowej 50zł/m2, tel. 505 509 626
- Dz. bud. 18a uzbrojona, tel. 691 895 800
- Dz. bud. 19a, 19a, 23a Janów I, pełny dostęp do mediów, tel. 506 516 355
- Dz. bud. 22a w Żmudzi wjazd z ulicy, tel. 500 673 096
- Dz. bud. 2x 10a Rejowiec Fabryczny ul. Kraszewskiego 72.000zł, tel. 784 033 846
- Dz. bud. 3000m2 z domem media Wólka Orłowska 67.000zł, tel. 507 382 731
- Dz. bud. 31a Chełm ul. Poleska, tel. 600 074 386
- Dz. bud. 582m2 w Chełmie ul. Prusa róg ul. Pięknej w. media w drodze 100zł/m2, tel. 504 917 920
- Dz. bud. 64a Marynin gm. Rejowiec graniczy z drogą asf. i rzeką Rajką 29.000zł, tel. 693 387 702
- Dz. bud. 926m2 Chełm ul. Muzyki, tel. 502 645 118
- Dz. bud. uzbr. 140a Kamień ul. Hrubieszowska 18zł/m2, tel. 600 431 519
- Dz. bud. woda prąd ul. Bursztynowa Chełm 130.000zł, tel. 506 406 661
- Dz. bud. zab. 42a w Lisznie gm. Rejowiec Fabryczny, tel. 781 287 031
- Dz. bud.-rolna 78a nad zalewem Żółtańce, tel. 609 479 968
- Dz. pole 2,44ha w tym lasek piwnica siedlisko prąd woda Srebrzyszcze 110.000zł, tel. 665 213 067
- Dz. przemysłowa Rejowiec Osada ul. Przemysłowa 12000m2 190.000zł tel. 511 218 024
- Dz. rolna 1,13ha kl. IV i Vb Wola Korybutowa blisko zalewu i przy drodze 20.000zł, tel. 534 558 033
- Dz. rolna 18000m2 gm. Wojsławice 135.000zł, tel. 796 880 161
- Dz. rolno-zalesiona 1,8ha woda prąd dom do rozbiórki Krynica k/ K-stawu 50.000zł, tel. 665 963 316
- Działki bud. 1340m2, 1159m2 Chełm ul. Norwida 90zł/m2, tel. 536 941 411
- Działki bud. 230m2 820m2 Chełm ul. Źródlana 65zł/m2, tel. 514 097 060
- Działki bud. po 10a media Żółtańce-Kol. ul. Kryształowa urocze miejsce niska cena, tel. 501 404 781
- Działki bud. po 15a woda prąd gaz blisko centrum niski podatek roczny 70zł/m2, tel. 603 668 999
- Działki bud. przy lesie Borek Chełm osiedle zamknięte, tel. 795 402 818

KREDYTY WIELU BANKÓW W 1 MIEJSCU
Nie dostałeś kredytu w swoim banku?
Przyjdź do nas!
oproc. od 3,9%
Pożyczki pozabankowe do 20 tys. zł bez BIK
Nawet do 10 tys. zł na oświadczenie
Kredyty dla firm na oświadczenie
Pożyczki z komornikiem
Kredyty gotówkowe i konsolidacyjne
Chwilówki na dowód
Chełm • Lubelska 79b • tel. 725 583 366, 82 592 22 92

NAJTAŃSZY KREDYT
→ do 220 tys. zł na 144 miesiące → już o 0%
→ HIT! pożyczka oddłużeniowa bez BIK na dowód
Chełm, AK 9/10 (Demos 1 p.) tel. 518 646 617, 504 913 098

POŻYCZKA
BEZ ZBĘDNYCH FORMALNOŚCI, ZADZWOŃ I CIESZ SIĘ GOTÓWKĄ
☎ 508 700 247

MARIUSZ USYDUS
usługi remontowo-budowlane
IZOLACJE NATRYSKOWE PIANKĄ POLIURETANOWĄ
TYNKI CEMENTOWO-WAPIENNE, GIPSOWE
PODŁOŻA Z MIXOKRETA
ELEWACJE
501 145 125
usydus@gazeta.pl
www.usydusm.pl

eprasa.pl 986624740c

SPRZEDAŻ
- piasek płukany do mixokreta
- piasek budowlany, podsypkowy
- kruszywa drogowe
- żwir płukany, pospółka
- ziemia czarna ogrodowa

Transport na terenie Chełma GRATIS!
AS-TRANS Chełm
ul. Zielna 14
tel. 782 748 918
509 727 383

Małe druki, wielki efekt!
ulotki A5
249 zł za 1000 szt., projekt, obustronnie kolorowe, papier kreda błysk, faktura VAT
tel. 502 37 16 42

TUJA SZMARAGD, BRABANT
od 8 do 25 zł
(wys. 40-60 do 140 cm)
Chełm, Malowane 24A, tel. 664 186 675

USŁUGI
CZYSZCZĄCO - SPRZĄTAJĄCE
- sprzątanie biur, mieszkań i domów
- utrzymywanie czystości na zewnątrz obiektów i posesji
- dbanie o nagrobki
- prace na indywidualne życzenie klienta
Iryna CHARNETSKA tel. 537 771 375, 884 896 478

MIELNICZENKO
TRANS-AGRO
SKUP ZŁOMU
- KONKURENCYJNE CENY
- WAGA ELEKTRONICZNA
- ODBIÓR WŁASNYM TRANSPORTEM
Chełm, ul. Kolejowa 45A
tel. 502 268 706, 82 56 55 943

MEBLE NA WYMIAR
- meble kuchenne
- szafy wnękowe
- garderoby
- drzwi przesuwne
- meble biurowe
- AGD i inne
FUH LEBEM Jerzy Kosz
Chełm, Rampa Brzeska 5 (Meblotap)
tel. 504 113 714

USŁUGI BRUKARSKIE
- parkingi
- podjazdy
- odwodnienia
- tarasy
- schody
od 95 zł/m²
(cena zawiera wszystkie niezbędne materiały)
tel. 723 403 303

Piasek: budowlany, do mixokreta
Ziemia ogrodowa
Żwiry budowlane
Kruszywa: ogrodowe, drogowe
TRANSPORT WYWROTKĄ
do 3 T, do 10 T, do 20 T
Chełm, Kolejowa 45A
PPHU SZYMAŃSKI
510 67 13 14

•Działki bud. ul. Pszenna, tel. 693 653 300
•Garaż mur. kanał prąd 5,2x3,5m wysoka brama ul. Wojsławicka dojazd od PWSZ, tel. 609 056 860
•Garaż murowany w zabudowie szeregowej kanał prąd ul. Lubelska, tel. 509 483 819
•Garaż murowany z kanałem os. Słoneczne, tel. 884 920 550
•Gospodarstwo rolne 3,32ha Raciborowice Kolonia gm. Białopole, tel. 502 309 329
•Grunt rolny 0,5ha +łąka 0,33ha Wólka Leszczańska gm. Żmudź, tel. 792 307 701
•Las 1,26ha Rakołupy Duże, sosna, grab, dąb, ok. 80 lat, 54.000zł, tel. 504 375 579
•Las 1,2ha Wólka Petryłowska; dz. rolna 2,1ha Sawin z możl. zabudowy jednorodz., tel. 505 175 806
•Las 2,2ha na ścięcie 90-letni (sosna brzoza dąb) Skordiów gm. Dorohusk, tel. 731 452 737
•Lokal 54m2 SM „Demos" ul. Lutosławskiego parter, tel. 609 320 232
•Lokal handlowo-usługowy 115m2 w centrum Chełma, tel. 604 221 905
•Łąka 1,12ha Husynne, tel. 608 827 991
•Łąka 1,2ha (0,8ha +0,4ha Sk.P.) Bukowski Las gm. Hańsk, tel. 601 154 113
•M. 100m2, 3 kondygn. +piwnica c. Chełma ul. Lwowska 3 oddz. wejścia 256.000zł, tel. 781 280 029
•M-2 Krasnystaw ul. Pocztowa Ip. 27m2, tel. 606 682 097
•M-3 Chełm IIp. 50m2 odnowiony blok po remoncie blisko I LO od zaraz 183.000zł, tel. 517 577 827
•M-3 w Rejowcu F. ul. Wschodnia po rem. 2 pozi. 50m2 balkon 155.000zł +ew. garaż, tel. 507 382 731
•M-3, 52m2 parter wspólnota mieszk. os. Dyrekcja Górna kuchnia w zabud. 205.000zł, tel. 508 455 442
•M-3, 53m2 parter Dyrekcja lub zam. na mniejsze parter-Ip. z balkonem z dopłatą, tel. 825 603 116
•M-4 Chełm 75m2 parter odnowiony blok ul. Lubelska 204.900zł, tel. 517 577 827
•M-4, 55m2 IVp. po remoncie do zamieszkania czynsz 320zł blok nowy, tel. 573 255 400
•M-5, 75m2 IIIp. 3 duże ładne pokoje ciepłe i słoneczne Rejowiec Fabr. 155.000zł, tel. 511 999 307
•Mieszkanie 37m2 IIIp. ul. Wołyńska do remontu 90.000zł, tel. 825 620 190
•Mieszkanie 42m2 do remontu Ip. Rejowiec Fabryczny ul. Chełmska, tel. 797 314 218
•Mieszkanie 45m2, 2 pok. centrum balkon ładne Chełm 167.000zł, tel. 886 967 001
•Mieszkanie 45m2, 2p+k+ł st. bdb niski czynsz Dolna Dyrekcja, tel. 510 142 456
•Mieszkanie 46m2 IIp. ul. Obłońska c.o. miejskie udział w gruncie niski czynsz, tel. 514 086 554
•Mieszkanie 46m2 w kamienicy ul. Obłońska wspólnota c.o. miejskie udział w gruncie, tel. 514 086 554
•Mieszkanie 50m2 Chełm ul. Konopnickiej, tel. 530 545 340
•Mieszkanie IIIp. 3 pokoje 59m2 obok sklepu „Iskra" 170.000zł, tel. 502 414 989
•Mieszkanie IVp. 62,9m2, tel. 691 469 640
•Mieszkanie w centrum Chełma 50m2 Ip. wspólnota mieszk. niski czynsz 185.000zł, tel. 602 356 797
•Mieszkanie we Włodawie 75m2 parter 4p+k+ł+wc, tel. 690 367 069
•Pół domu w centrum Kamienia dz. 1057m2, 3p+k+ł ociepl. 240.000zł, tel. 505 533 085
•Siedlisko 0,33ha dom zab. gosp. ogrodzone sad cicha okolica blisko las 98.000zł, tel. 724 064 998
•Siedlisko 0,5ha Teresin dom b.gosp. sad, 200m od trasy Chełm-Wojsławice 59.000zł, tel. 505 379 192
•Siedlisko 30a dom drewniany obora mur. wiata Buśno 45.000zł, tel. 500 122 881
•Siedlisko 33a +budynki Wojsławice 95.000zł, tel. 664 927 551
•Siedlisko dz. 80a dom obora stodoła Dorohusk-Osada, tel. 662 012 496
•Siedlisko mur. dom piętr. podpiw. ociepl. dz. 94a Kozia Góra gm. Wierzbica, tel. 667 268 033
•Siedlisko ok. 10km od Chełma ok. 40a dom drewniany i budynek gosp., tel. 795 911 698
•Wolnostojący parterowy dom w Żmudzi k/ szkoły 3p+k+ł c.o. 96m2 garaż dz. 9a, tel. 608 610 454
•Wołczany 8km od J. Białego dom z działką 2000m2 stan surowy las rzeka 155.000zł, tel. 507 382 731
•Ziemia 7ha (w 1 miejscu) +bud. gosp. i dom drew. Rakołupy Duże gm. Leśniowice, tel. 604 275 296
•Ziemia orna 7ha Mogilnica gm. Siedliszcze 180.000zł, tel. 511 076 357

USŁUGI

SCHODY • SZTACHETY • STOŁY
DESKA podłogowa i elewacyjna
BLATY • PARAPETY • KANTÓWKI
TARCICE SUCHE I MOKRE - różne gatunki
tel. 609 413 767, 511 182 729

www.glassman.pl
PROFESJONALNE USŁUGI SZKLARSKIE
- szklane panele kuchenne
- lustra na wymiar
- kabiny prysznicowe
tel. 666 513 112
biuro@glassman.pl

WYNAJMĘ AUTOBUS
AUTOSAN
31 miejsc tel. 505 180 785

BHP Ppoż. SZKOLENIA USŁUGI, tel. 603 120 075

Cyklinowanie bezpyłowe, parkiety, panele, tel. 602 324 113

Cyklinowanie bezpyłowe, tel. 503 685 890

Cyklinowanie bezpyłowe, tel. 668 575 224

Czyszczenie dywanów, tel. 506 305 784

KOMINKI, TEL. 607 924 151

Naprawa: lodówek, zamrażarek, chłodziarek, klimatyzacji, itp., tel. 796 641 808

Organizacja eventów, imprez integracyjnych, przejażdżki quadem. NST Sp. z o.o., tel. 691 170 170

Posadzki mixokretem, tel. 600 120 907

•Pozycjonowanie - www.neo-seo.pl tel. 512 392 940

Remonty wnętrz, tel. 663 371 410

Rusztowania wynajmę, tel. 795 204 150

Tartak przewoźny. Załadunek i obracanie kłody. Tel. 505 091 013

Tłumacz przysięgły j. niemieckiego, tel. 604 210 111

TŁUMACZENIA PRZYSIĘGŁE
jęz. francuski i włoski
tel. 511 805 187

TYNKI MASZYNOWE – gipsowe, cementowo-wapienne, elewacje, wykończenia wnętrz, posadzki mixokretem, tel. 506 396 999

TYNKI MASZYNOWE, tel. 600 120 907

•Układanie paneli, tel. 532 214 932
•Usługi hydrauliczne, tel. 693 566 355

Skręcanie mebli, garderoby, kuchnie wraz z montażem – profesjonalnie, tel. 577 811 222

Wykończenie wnętrz, sufity napinane, k-g, glazura terakota, malowanie, tel. 577 811 222

SPRZEDAM INNE

•2 lodówki, szafa 2drz., pralkowirówka - wszystko w dobrym stanie, sprzedam tanio, tel. 691 257 706
•2 maszyny do pisania (w tym jedna gabinetowa), tel. 785 015 440
•2 materace Dream Zone 70x200cm st. bdb 180zł/2szt., tel. 608 686 114
•4 koła przyczepy D47, 825x20, silnik 4kW 380W, krajzega metalowa 450-220zł, tel. 691 742 826
•6 garniturów, 6 marynarek na 175cm wzrostu z bdb materiałów jak nowe, tel. 504 377 961
•Akordeon 120 basów Weltmeister st. dobry - sprzedam bardzo tanio, tel. 530 399 204
•Beczki 200l na paliwo, pompa 2stop. grudz., wózek pod silnik, butla na powietrze 50l, tel. 694 521 003
•Bojler dwupłaszczowy ocieplony 120l mało używany wieszaki i śrubunki gratis, tel. 503 686 476
•Bojler krótko używany w ocieplinie 100l nieelektryczny, tel. 798 692 262
•Butla gazowa turystyczna czerwona, tel. 504 377 961
•Cegła szamot, tel. 723 502 702
•Chłodziarko-zamrażarkaBoschst. idealny 500zł, tel. 825 650 060

Deski dębowe, jaworowe, bukowe, sosnowe, tel. 609 413 767

•Dom drewniany do rozbiórki 8x8m (64,5m2) kryty blachą 15.000zł, tel. 825 637 345
•Dom drewniany do rozbiórki kryty blachą st. dobry, tel. 504 089 795

Drewno kominkowe i opałowe, tel. 609 413 767

•Drewno kominkowe i c.o. transport gratis od 120zł, tel. 607 803 931
•Drewno opałowe dąb grab brzoza odpady tartaczne od 160zł, tel. 609 088 450

KOMPLEKSOWE USŁUGI
Z.P.H.U MAREX
- siatka ogrodzeniowa
- słupki, bramy i kraty
- drut ocynkowany
Chełm, ul. Łanowa 29 (Bazylany)
tel. 082 563-82-92, 0 692 136 022

•Drewno opałowe kominkowe i c.o. pocięte i porąbane od 120zł/m3 transport i rozładunek gratis, tel. 724 484 445
•Drewno opałowe olcha pocięte i porąbane 150zł/mp, tel. 695 469 211
•Drewno rozpałkowe, kominkowe, sosna sucha, worek 12kg od 10zł, tel. 500 808 168
•Drewno sosnowe suche drobne krótko cięte na rozpałkę duże worki 50kg dowóz, tel. 512 358 959
•Drewno sosnowe suche pocięte na klocki dł. 40cm 100zł/mp, tel. 604 914 078
•Drzwi 1x80P 3x80L w tym 1 łazienkowe k. miodowy śliczne prawie nowe 200zł/szt., tel. 507 506 152
•Drzwi wew. białe 60L i 70L łazienkowe, 70P 80P i 80L oszklone, 70L pełne, 50zł/szt., tel. 825 656 932
•Drzwi wew. pokojowe jesion 80cm 4szt., łazienkowe 70cm 2szt., pełne 90cm st. bdb, tel. 603 351 001
•Dywan 200x380cm bordo i biurko, tel. 516 838 189
•Fotel brązowy boki drewniane 80zł, tel. 506 871 763
•Grób pojedynczy murowany opłacony ul. Mościckiego Chełm dobry sektor tanio 5.300zł, tel. 603 455 268

DOMINATOR
KOMPLEKSOWE USŁUGI MINIKOPARKĄ
tel. 606 736 059

TRANSPORT I PRZEPROWADZKI dostawczakiem (4m)

CAŁY KRAJ
tel. 698 410 155

OLEK TRANS
HOLANDIA - BELGIA - NIEMCY
+48 698 613 642
+48 82 575 72 69
PRZEWÓZ OSÓB i PACZEK
www.olek-trans.pl

PRZEPROWADZKI TRANSPORT
P.K.TRANS TEL: 500-152-192

TANIE DREWNO OPAŁOWE I KOMINKOWE
CENY OD 90 ZŁ DO 200 ZŁ
DREWNO UKŁADANE NA PALETACH
CO GWARANTUJE JEGO ŁATWY POMIAR PRZY DOSTAWIE
TRANSPORT WYWROTKĄ LUB AUTEM Z HDS
PPUH HALINA DRYGASIEWICZ
WÓLKA ORŁOWSKA 55, tel. 533 - 016 - 836

NAJTAŃSZE DREWNO OPAŁOWE I KOMINKOWE
DĄB od 110 zł/mp
DREWNO ŁUPANE: GRAB, BRZOZA, OLCHA
Dowozimy
Szeroki wybór
Zapraszamy na plac
Nie przebije nikt!
PALIMY CENY!
TARTAK ZOLD WOOD, Rakołupy Duże
tel. 513-303-650 514-725-380

PRZEWÓZ OSÓB I PACZEK
Adam BUS
POLSKA
NIEMCY
HOLANDIA
BELGIA
WYJAZD Z POLSKI: WTOREK I PIĄTEK
POWRÓT DO KRAJU: ŚRODA I SOBOTA
DVD
KLIMATYZACJA
PL +48 606 804 044
NL +31 617 627 048

Usługi budowlano stolarskie
BUDOWA DOMKÓW, GARAŻY, ALTAN, TARASÓW 784 665 450, 501 966 873

eprasa.pl 986624740c

•Heblarka piła tarczowa frezarka piła tarczowa Reszel wiertarkofrezarka, tel. 505 175 806
•Kalendarz 2019 „Kościoły drewniane w Polsce" nowy 15zł, tel. 723 474 706
•Kanapa +regał młodzieżowy st. dobry, tel. 665 254 130
•Kanapa 2os. z poj. na pościel kolor ecru 180zł, witryna na książki 60zł, ława 20zł, tel. 691 317 114
•Kanapa 3-osobowa, ława, tel. 609 413 577
•Kanistry plastikowe i metalowe 20l, 10l - 10zł, tel. 609 844 803
•Kloc jesionu dł.3m obwód 170cm 500zł, tel. 825 697 801
•Kolekcja 30 ceramicznych kufli chmielakowych „krasnostawskich" 500zł, tel. 606 669 737
•Komoda drewno ciemny brąz dł.150cm wys. 90cm Chełm 200zł, tel. 513 572 802
•Komplet lamp 1,2,3 płomieni +kuchnia, tel. 604 457 007
•Komplet wypoczynkowy kanap +2 fotele +ława 500zł, tel. 514 620 803
•Komstrukcja do koszykówki słup z rury stalowej wys. 4m 90zł, tel. 693 652 573
•Krajzega cyrkulatka stalowa z wałkiem 300zł Krasnystaw, tel. 693 859 445
•Krajzega metalowa silnik 3kW 380V 800zł, tel. 825 603 116
•Krajzega silnik 220, tel. 505 047 902
•Krajzega z wałkiem podnoszonym poła fi.40 silnik siłowy 500zł, tel. 512 821 416
•Książki różne beletrystyka kulinarne inne duży wybór od 1zł/szt., tel. 798 337 433
•Kuchnia gazowa 4-palnikowa z piekarnikiem gazowym brązowa 200zł, tel. 504 807 695
•Kupony materiałów wełnianych, żelazko krawieckie ciężkie, tel. 504 377 961
•Kurtka skórzana męska (szara) nowa, tel. 505 442 695
•Laptop Lenovo 17" 4GB pamięci ram 500GM pamięci 500zł, tel. 504 364 830
•Lodówka „Mińsk", tel. 504 377 961
•Lodówka Amica wys. 153cm 50zł, tel. 669 291 307
•Lodówka wys. 150cm st. bdb, tel. 517 093 020
•Lodówko-zamrażarka Beko 600zł, kuchenka gazowo-elektryczna Amica 600zł, tel. 602 309 627
•Łóżko +materac 200x97cm 160zł, zlewozmywak kajnerowy 2-komor. +bateria 150zł, tel. 691 317 114
•Łóżko turyst. składane, frytownica 12l, butla gaz. 3kg +palnik, maszyna el. do pisania, tel. 602 655 786
•Meble dziecięco-młodzieżowe 200zł, tel. 500 124 818
•Meble i urządzenia sklepowe, regały, boksy kasowe, wagi, krajalnice, zamrażarki, tel. 508 209 568
•Meble kuchenne: szafki stojące, wiszące, stół, słupek - st. dobry 400zł, tel. 508 847 540
•Meble niemieckie, materace, wypoczynki, regały, szafy, tel. 506 094 800
•Meble pokojowe st. dobry brązowe duże 4m ścianka wysokie - tanio, tel. 504 824 492
•Montażownica kół prod. włoskiej 2.000zł, tel. 825 915 148
•Napęd podbieracza prowadnica rolek sprzęgło przeciąż. igły podajnik inne nowe, tel. 825 673 895
•Narzędzia i części mech.-elektr. łożyska różne duże i małe itp. „1001 drobiazg." tanio, tel. 509 380 591
•Nowe okno plastikowe 3-szybowe 80x140, 450zł, tel. 784 665 450
•Odstąpię klub fitness (siłownia, fitness, pilates, boks) 99.000zł, tel. 505 448 280
•Odtwarzacz DVD Sony, tel. 694 457 007
•Panele słoneczne kpl. na rurkach miedź. własnej roboty do ustawienia na ziemi, tel. 693 859 445
•Piec c.o. na 120m2 używany 350zł, tel. 695 040 204
•Piec c.o. używany na ok. 80m2 350zł, tel. 695 040 204
•Piec c.o.w. olej opałowy Wissman Vitola Comferal PN 18kW, tel. 602 496 095
•Piec na ekogroszek 6-letni zmiana instalacji 2.800zł, rower miejski 1.000zł, tel. 792 293 851
•Piła spalinowa Makita 550zł, tel. 506 175 022
•Płaskownik ocynkowany szer. 2,5cm - 1 zwój 100zł, tel. 784 665 450
•Płyta CD „Marek Sierocki I love Polska vol. 1" (2x CD) nowa w folii 26zł, tel. 723 474 706
•Płyta gazowa Amica 60cm st. dobry, tel. 603 351 001
•Podgrzewacz wody GUSI20 Beretta mało używany gaz ziemny 200zł, tel. 512 821 416
•Podkłady kolejowe 10zł/szt., tel. 509 144 102
•Pompa do szamba/wody na rurze silnik siłowy 380V kupiona w sklepie st. bdb 300zł, tel. 604 730 572
•Postumenty maszyn do szycia „Singer", „Nowa" - Chełm, tel. 514 126 516
•Prasa hydrauliczna 12t nowa 350zł, tel. 506 175 022
•Prostownik Bester 330zł, tel. 506 175 022
•Rower b'Twin koła 24" z prądnicą bezoporową w przednim kole 400zł, tel. 792 032 858
•Rower dziecięcy 20" typu BMX kolor czarno-pomarańczowy st. bdb 250zł, tel. 739 542 259
•Rower elektr. sprawny 300zł, tel. 509 144 102
•Rower wyścigówka Sport Romet lata 70-te chełm, tel. 514 126 516
•Rower z silnikiem elektrycznym damka 26" 7 przerzutek aluminium 600zł, tel. 605 245 251
•Rower, narty, telewizor, komputer, duże biurko, kredens +szafka, płyty winyl. monety, tel. 518 935 177
•Rowery 2szt. damki koła 26" i 28" biegi w piaście, tel. 505 292 229
•Rura 1,5" oc. 6,4mb 15zł/mb, rura 1" oc. 6,9mb 13zł/mb, tel. 825 611 791
•Silnik elektr. 7,5kW z przełącz. na wózku 350zł Krasnystaw, tel. 693 859 445
•Silnik elektr. siłowy kołnierzowy p.wybuchowy polski nowy moc 0,75kW 905 obr./min., tel. 509 380 591
•Silnik elektryczny 230V 0,18kW 1000 obrotów, tel. 504 377 961
•Słupki śr.90x2m 4szt. 40zł/szt. słupki kątownik 50x50x2m 12szt. 10zł/szt. drut 5zł/kg, tel. 825 611 791
•Stara babcina komoda z witryną +kwietnik drewniany 130zł, tel. 693 652 573
•Stemple budowlane pod strop, tel. 793 232 527
•Stół rozkładany owalny kolor buk wys.77cm szer.85cm dł.140-180cm 300zł, tel. 667 279 139
•Suche wióry iglaste - sprzedam, tel. 505 171 976
•Sypialnia k. olcha szafa 3drz. łóżko z pojemnikiem 204x160cm 2 szafki nocne 600zł, tel. 513 349 156
•Szafka lustrzana łazienkowa 70x60x14 nowa, tel. 508 725 119
•Tanio - meble, szafka łazienkowa, dywan, wieszak, tapczan, drzwi, tel. 512 374 275
•Tapczan 1os. 160zł, krzesło obrotowe do biurka st. idealny 75zł, tel. 508 412 971
•Telefon Huawei Ascent G620S dotykowy 5 cali 150zł, tel. 504 364 830
•Trampolina 3m st. bdb 180zł, tel. 66 092 388
•Waga metalowa ważąca do 1 tony 500zł, tel. 607 270 866
•Walizki tekturowe z lat 50-tych, tel. 504 377 961
•Wałek do krajzegi kpl. szajba +2 piły, grzejnik elektr. na ścianę, zlew 2-kom. dekor., tel. 504 287 508
•WC na działkę deski blaty na fundamenty domu 1.000zł, tel. 604 554 570
•Wersalka 250zł, tel. 506 175 022
•Wersalka miękkie boczki jasny brąz bez uszkodzeń 140zł, szafka na buty 50zł, tel. 691 317 114
•Wersalka nowego typu w dobrym stanie 150zł, tel. 508 412 971
•Wersalka, tel. 694 457 007
•Wirówka do mleka, rower „góral", wersalka, szafka pod telewizor, tel. 691 646 581
•Wózek 3-kołowy Xlander koła pompowane 750zł, tel. 503 724 114
•Zamrażarka Elektrolux 200l st. bdb, tel. 504 089 795
•Zbiornik na olej szambo, deszczówkę 750l 170zł, tel. 693 652 573
•Zlewozmywak blaszany 2-komorowy z baterią stojącą nieużywany 50zł, tel. 503 724 114
•Żyrandol 3-ramienny metalowy z kloszami szklanymi, tel. 504 377 961

KUPIĘ

Kupię stare MONETY MEDALE, SZABLE i inne STAROCIA
tel kont. **606 945 577**

•Abażury bagnety pamiątki wojskowe monety złote srebrne zegar obraz inne starocia, tel. 796 273 327
•Antyki artefakty monety odznaki obraz zegar inne starocia, tel. 781 943 519
•Antyki monety banknoty militaria znaczki pocztówki złoto srebro zegary medale inne, tel. 605 541 416
•Działkę rolną w miejscowości Żalin lub okolice - kupię, tel. 511 136 799
•Fiat 125p, Fiat 126p Maluch, Polonez, Łada i inne z lat 70- i 80-tych, tel. 500 200 066
•Garaż na os. XXX-lecia - kupię, tel. 603 338 293
•Garaż przy ul. Starościńskiej os. Słowackiego, tel. 604 404 760
•Gitarę klasyczną 7/8 - kupię, tel. 502 116 353
•Gorczycę, koniczynę, fasolę drobną tyczkową - kupię, tel. 500 717 972
•Igłę lub całe ramię do adapteru BEZO-109-CTEREO prod. dawnego ZSRR, tel. 516 182 404
•Las kupię gmina Chełm, tel. 509 571 403
•Las kupię gmina Dorohusk, tel. 509 571 403
•M-2 lub M-3 własnościowe w Krasnymstawie, tel. 724 064 998

Kupię mieszkanie w centrum Chełma, tel. 511 218 024

•Mieszkanie 20-50m2 może być do remontu, tel. 604 125 947
•Mieszkanie 4-pokojowe w Chełmie do II piętra, może być do remontu, tel. 692 542 291
•Mieszkanie w centrum Chełma pilnie kupię ok. 50m2, tel. 606 882 806
•Mieszkanie w Chełmie o dowolnej powierzchni - zdecydowanie, tel. 505 379 192
•Motocykle, samochody zabytkowe polskie i zagraniczne - gotówka od ręki, własny trasnport, tel. 505 379 192
•Piec z podajnikiem na ekogroszek mało używany na 120m2, tel. 792 032 858
•Pilarki uszkodzone Husqvarna Stihl Makita Dolpima, tel. 785 231 548
•Przyjmę radia Unitry (pasjonat marki), tel. 691 317 117
•Skupujemy motocykle, starocie oraz pamiątki z PRL, tel. 698 693 846
•Stare motocykle części pozostałości, tel. 515 541 641
•Telewizor Sony lub Sanyo 14" sprawny - dla chorego, tel. 603 627 866

WYNAJMĘ

SPOŁEM CHEŁM Sp. z o.o.
oferuje do wynajęcia następujące lokale użytkowe:
► al. M. J. Piłsudskiego 14 – powierzchnia 280 m/2,
► ul. Lwowska 18 B – powierzchnia 131 m/2, dawna apteka
► ul. Rejowiecka 181 – powierzchnia 80 m/2 , na biuro
DO SPRZEDANIA: ul. Ogrodowa 18 – powierzchnia 104 m/2
Więcej informacji tel. 660-54-78-09

•1os. pokój studentce/pracującej - łazienka wifi dost. do kuchni ul. Lwowska, tel. 698 607 603
•1p+k+ł w domu wolnost. oddz. wejście umeblowane osobie pracującej 330zł, tel. 572 629 311
•2p+k+ł z wc balkon parter centrum k/ Carrefour'a 800zł +czynsz +prąd +kaucja, tel. 502 169 021
•Budynek magazynowo-biurowy 310m2 Chełm ul. Okszowska, tel. 668 371 711

KUPIĘ KOPALNIĘ PIASKU LUB GRUNT POSIADAJĄCY ZŁOŻA PIASKU. TEL. KONT. 606 945 577, 513 010 121

•Dom p+k+ł dla panów uczciwych bez nałogów 200zł, tel. 782 402 754
•Dz. 1ha w dzielnicy przemysłowej Chełma, tel. 513 010 121
•Działka 11a przy ul. Rejowieckiej na skład drewna kominkowego itp. 1.300zł/m-c, tel. 511 218 024
•Garaż metalowy 5x3 ul. Obłońska przy jezdni asfaltowej 100zł, tel. 782 673 210
•Garaż przy ul. Wojsławickiej w zespole garaży pomiędzy Elektrometem a Biedronką, tel. 693 188 126
•Kawalerka 25m2 Chełm ul. Słowackiego, tel. 794 051 632
•Kawalerka 35m2 os. Gwarek parter umeblowana 700zł, tel. 668 937 493
•Kawalerka częściowo umeblowana os. Bazylany małżeństwu (z kaucją), tel. 882 166 196
•Kawalerka w c. Chełma po kapit. remon. z pełnym wyposaż. 1.100zł, tel. 511 218 024
•Lokal 16m2 Ip. centrum Chełma róg Ogrodowa/Armii Krajowej własny parking 640zł, tel. 694 522 028
•Lokal 54m2 parter SM „Demos" ul. Lutosławskiego 1.500zł, tel. 609 320 232
•Lokal handlowo-usługowy 150m2 ul. Lubelska k/ Biedronki, tel. 517 407 140
•Lokal handlowy 30m2 ul. Lwowska 43, c. 1.200zł, tel. 608 457 590
•Lokal usługowy 40m2 Chełm ul. Popiełuszki - tanio, tel. 604 827 017
•Lokal użytkowy 30m2 Lwowska po zakładzie kosmetycznym wszystkie media, tel. 504 020 630
•Lokal w centrum Chełma parter 26m2 wszystkie media, tel. 515 775 946
•Lokal w ścisłym centrum Chełma po zakładzie fryzjerskim 6-letnim, tel. 517 407 140
•M. 3p+k+ł 55m2 Chełm ul. AK meble kuch. AGD małżeństwu lub firmie 1.500zł. +opł., tel. 504 913 098
•M-2 SM Centrum w Chełmie parter częściowo umeblowane może być na biuro 800zł, tel. 690 900 199
•M-3 IIIp. umeblowane i wyposażone całkowicie Chełm os. Zachód 850zł +opł., tel. 600 604 283
•Magazyn 180m2 w Chełmie, tel. 605 211 221
•Magazyn 80m2 w części usługowo-składowej Chełma Al. Przyjaźni/ul. Rejowiecka, tel. 602 655 786
•Mieszkanie 50m2 c. Chełma dwupoziomowe wyposaż. bdb lokaliz. 1.300zł +opłaty, tel. 511 218 024
•Od zaraz umeblow. mieszkanie 50m2, 2p+k+ł os. Fulmana w Lublinie przy zalewie, tel. 516 182 404
•Oficyna p+k+ł c.o. umeblowana okolice ul. Hrubieszowskiej 550zł +opłaty, tel. 503 441 250
•Pokój dla mężczyzny bez nałogów, tel. 501 299 625
•Pokój ul. Wieniawskiego 300zł, tel. 796 394 173
•Pomieszczenia magazynowe, biurowe, handlowe oraz plac składowy, tel. 606 605 512
•Powierzchnia reklamowa w bdb lokalizacji rondo przy Mc Donald's 400zł/m-c, tel. 511 218 024
•Stancja (pokój) dla 1-2 osób w centrum Chełma (oddzielny budynek), tel. 503 087 810
•Stancja 1p+k+ł w centrum Chełma, tel. 515 775 946
•Stancja dla kobiet w centrum Chełma, tel. 695 632 482
•Tablice billboard centrum Chełma róg Ogrodowa/Armii Krajowej, tel. 694 522 028
•Wydzierżawię działkę 13 arów przy ul. Metalowej, tel. 665 768 120

ZAMIENIĘ

•M. 54m2 Ip. blok ul. Piłsudskiego +garaż na dom sal.+k+3p do 15km od Chełma, tel. 515 193 344
•M-5 IVp. os. Słoneczne zamienię na M-3 parter-IIp. os. Słoneczne lub w pobliżu, tel. 506 407 575

MATRYMONIALNE

•Poznam pana przystojnego, kulturalnego, z dobrym charakterem do lat 50, tel. 518 346 980

INNE

•Bezpłatnie odbieramy meble - zamów bezpłatny odbiór mebli w twojej okolicy, tel. 663 099 652
•Oddam duży dom z opoki za rozbiórkę, tel. 518 640 871

Przyjmę ziemię z wykopów na działkę w Chełmie, tel. 511 218 024

•Przyjmę ziemię z wykopów na działkę w Janowie, tel. 887 807 222
•Transport przyczepa 2t przewiozę wszelkie mat. gruz, meble, tel. 698 839 607
•Wycinka w zamian za drewno, tel. 608 800 380

ROLNICTWO I OGRODNICTWO

•Agregat uprawowo-siewny Amazone na bronie wirowej 3m w pełni sprawny 25.000zł, tel. 600 311 215
•Agregat uprawowy 2,1 szer. beczka ocynk. 2000l beczka 200l kanistry 20l obciążniki, tel. 504 653 642
•Agregat uprawowy szer. 2,8m niemalowany 1.600zł, tel. 512 396 551
•Bizon Rekord z sieczkarnią 1992r., rozsiewacz do nawozu kos, 6 tulei do kombajnu, tel. 502 846 914
•Brony 3-5 pol., pług 2 i 3skib., sieczkarnia, śrutownik, opryskiwacz „Kos", tel. 502 405 751
•Brony 3-5pol. pługi 2-3sk. kultyw. śrutow. z sil. 4kW kamienie 30cm silnik 4kW 380W, tel. 691 742 826

Kupon ogłoszeniowy

nowy tydzień tygodnik lokalny

❑ sprzedam auto-moto ❑ auto-części ❑ sprzedam nieruchomości ❑ sprzedam inne
❑ nauka ❑ kupię ❑ wynajmę ❑ zamienię ❑ inne
❑ rolnictwo i ogrodnictwo ❑ zwierzęta ❑ zdrowie i uroda ❑ szukam pracy

TREŚĆ OGŁOSZENIA (należy wypełnić DRUKOWANYMI literami)

Imię, nazwisko, adres ogłoszeniodawcy (do wiadomości redakcji): **CENA** **TELEFON**

JEDEN KUPON = JEDNA EMISJA OGŁOSZENIA

INFORMACJE dla ogłoszeniodawców!

Ogłoszenia dotyczące usług - SĄ PŁATNE. Ogłoszeń „dam pracę" nie przyjmujemy na kuponach, lecz w redakcji. Ogłoszenia towarzyskie są płatne - 40 złotych, a matrymonialne są bezpłatne (przyjmujemy je tylko w redakcji - nie należy ich składać na kuponach).

Adresy skrzynek:
CHEŁM: • market Carrefour • targowisko przy Al. Armii Krajowej, Al. Piłsudskiego, Pl. Kupieckim • Dom Handlowy CRS • Urząd Pocztowy przy ul. Hrubieszowskiej • ul. Trubakowska (sklep GAZDA);
KRASNYSTAW: • ul. Zawieprze 1; Plac 3 Maja 25 (Alior Bank)
REJOWIEC FABRYCZNY: • Urząd Gm. w Rejowcu Fabr.
REJOWIEC: • Urząd Gm. w Rejowcu Os.;
WŁODAWA: • Apteka naprzeciwko Urzędu Miasta.
Kupony wybieramy ze skrzynek w czwartki.

eprasa.pl 986624740c

PRACA - KIEROWCA ▶ Piekarnia Grela Witold w Chełmie poszukuje pracownika na stanowisko KIEROWCA (kat. B). Kontakt: 501 563 626

•Brony 3-polowe ciężkie szer. 2,6m pług 2 skiby 950zł, tel. 739 461 269
•Brony 3-polowe, tel. 600 046 144
•C-360, 1980r. z kabiną po remon. nowe opony 16.000zł, prasa rolka duża 8.500zł, tel. 668 228 568
•Ciągnik C-360 z turem, tel. 506 420 913
•Ciągnik Case 844, 4x4, 83KM 1991r. st. bdb 36.000zł Krasnystaw, tel. 737 531 585
•Ciągnik rol. Deutz-Fahr DX6.10 prasa zwijająca Feraboli rozrzutnik obornika Tytan-7, tel. 534 104 041
•Ciągnik rolniczy T-25, 7.000zł, tel. 732 247 142
•Ciągnik T-25, 1994r. sprzedam, tel. 785 777 490
•Ciągnik Władimirec T25, pługi, brony, gruber oraz las 1,85ha, tel. 798 821 283
•Części do C330, siewnik zboż., pług 5sk., brama, wanna, burty do przyczepy, beczki, tel. 787 498 304
•Dąb w klocu dł. ok. 7m masa 1,403, 1.300zł, tel. 697 001 827
•Działka na terenie ROD Relax - sprzedam, tel. 515 221 066
•Działka ogrod.-rekreac. z domkiem w Spółdzielni „Pszczółka" k/ Glinianek 2.900zł, tel. 515 282 336
•Działka ogrodowa 300m2 z domkiem Chełm Kumowa Dolina, tel. 510 911 161
•Działka rekreacyjna w Józefinie +domek drzewa owoc. warzywa kwiaty różne, tel. 508 731 911
•Działka w ROD im. 22 Lipca nr 172 (za Gliniankami) 1.500zł, tel. 825 643 431
•Felga ciągnikowa nowa 16, 5 otworów; len nasienny, tel. 667 709 599 (po 19:00)
•Felgi do BMW +opony 15" 600zł, tel. 692 362 617
•Gorczyca żółta z 2018r. oczyszczona 3,50zł/kg, tel. 693 831 143
•Grzejnik olej. szatkownik silnik 5,5- 3- 1,5- 1,1kW reduktor kąt. wałek heblarki imadło, tel. 694 521 003

Grzyby marynowane i suszone - możliwość wysyłki, tel. 794 294 252

•Jęczmień jary odmiana Allianz 90zł/100kg, tel. 512 123 850
•Jęczmień jary Penguin po centrali 100zł, wóz platforma na kołach 16", tel. 502 082 706
•Kombajn zboż. Bizon Z056, 85r. żniwa wykonał bezawaryjnie stół do rzep. 28.000zł, tel. 600 311 215
•Kombajn zbożowy Bizon z sieczkarnią 1986r. st. bdb 15.000zł, tel. 825 778 841 (po 15:00)
•Kombajn zbożowy Bizon Z056, 84r. st. bdb, żniwa wykonał bezawaryjnie, 27.000zł, tel. 782 387 060, 669 603 896
•Koniczyna czerwona ze zbioru 2018r. nasienna, tel. 691 460 053
•Koniowóz „Wesko" brony 5-polowe pługi 3-skib. sieczkarnia 2-noż., tel. 795 402 818
•Kosa Stihl FS130 na części, tel. 513 157 623
•Kultywator ciągnikowy 2,4m łap. pług 2- i 3-skib. duże st. dobry 700zł, tel. 794 952 600
•Kultywator mały do C-330 lub T-25 st. bdb, tel. 724 064 998
•Kultywatory 14łap. i 16łap. grudziądzkie; pługi 3skib. małe do C330 lub Władimirca, tel. 665 963 316
•Lubelka maszyna do młócenia st. dobry, tel. 516 157 905
•Łubin po oczyszczalni 1,50zł/kg, tel. 825 665 317
•Nakłady na dz. ogrod.-warzyw. 300m2 domek mur. szklarnia ogrodz. Chełm 5.000zł, tel. 791 336 162
•Nasiona koniczyny czerwonej 600kg 6zł, tel. 798 077 222
•Nasiona koniczyny czerwonej zbiór 2018r. oczyszczona 300kg, tel. 791 707 336
•Nasiona koniczyny czerwonej ze zbioru 2018r. 50kg, tel. 691 769 052
•Opryskiwacz 500l lance 12m Pilmet 950zł, tel. 666 092 388
•Owies 700zł/t, tel. 515 550 754
•Parnik węglowy 60l 230zł, ciągnik SAM pali z rozrusz., pługi 3sk. b. drobne, tel. 721 270 224
•Pług 2-skibowy 550zł, tel. 512 970 842
•Pług 2-skibowy, brony 3pol. do ciągnika oraz przyczepę, tel. 884 767 579
•Prasa wys. zgniotu Z224, 4.800zł; opryskiwacz Seguip 3200l hydraul. rozkł. 7.800zł, tel. 609 093 356
•Prasa wysokiego zgniotu Z224 st. dobry podbieracz po kapitalnym remoncie 5.500zł, tel. 600 311 215
•Prasa Z230 widły do tura siano w kostce; kupię przyczepę D47, D55, wały posiewne, tel. 600 990 899
•Prasa Z230, widły do tura, siano kostka, przyczepa D47, D55 - kupię, wały posiewne, tel. 600 990 899
•Przekażę działkę ogrodową 300m2 z odpłatnym naniesieniem - ogrodz. uzbrojona nasadzenia, ROD ul. Lipowa, tel. 503 156 867
•Przetrząsaczo-zgrabiarka 7-gwiazdowa - pilnie sprzedam, tel. 608 176 874
•Przyczepa rolnicza 1oś wywrotka ład. 1,5t, tel. 825 670 318
•Przyczepa rolnicza Brandys 8t wywrotka na 2 strony st. idealny zarejestr. 24.500zł, tel. 797 326 923
•Przyczepa samoch. Niewiadów zarejestrowana 1.050zł, oś przyczepki, koła, resory, tel. 691 742 826
•Przyczepa sztywna ład. 3,5t, siewnik zbożowy 24lej., opryskiwacz zbożowy 12m, tel. 512 495 004
•Pszenżyto jare 70zł, tel. 601 982 455
•Rębak do gałęzi elektryczny silnik 1,5kW st. dobry, tel. 574 650 975
•Rębak do gałęzi wałek WW napęd WW gr. 6cm 1.000zł, tel. 825 670 318
•Rozrzutnik nawozowy Amazone 2009r. 1200l 2 talerze osobno sterowane 6.200zł, tel. 794 952 600
•Rozrzutnik obornika 1-osiowy Czarna Białostocka 4.500zł, tel. 607 368 816
•Rozrzutnik obornika 2 osie nowa podłoga borty 3.700zł, wóz metalowy bez paki, tel. 691 742 826
•Rozrzutnik obornika, siewnik zbożowy 3m Amazone D9, tel. 507 312 242
•Sadzonki sosny 0,20zł, brzozy 0,50zł, tel. 825 915 148
•Schładzalnik do mleka 1200l wannowy - sprzedam, tel. 515 302 156
•Siano w belach 1 skos pogodne 70zł/bela; ziemia 1,53ha 15.000zł, tel. 723 785 989
•Siano w belach pogodne ze stodoły 60zł, tel. 601 700 774
•Sianokiszonka w belach 120x120, pszenżyto - sprzedam, tel. 515 302 156
•Siatka leśna wys. 2m 600mb 1,50zł/mb, tel. 512 946 618
•Siewniczek do nasion warzyw ogrodowych mało używany, tel. 537 071 996 (wieczorem)
•Siewnik 22lej. z dwóch konnych nowe radlice lejki i tryby podwyższony zasyp st. db, tel. 517 042 050
•Siewnik konny przerobiony do ciągnika na 21lej. st. dobry 700zł Krasnystaw, tel. 604 730 572
•Silnik elektr. 4,5kW 350zł, prasa rolka duża 8.500zł, prasa kostka 6.000zł, tel. 668 228 568
•Silnik elektryczny 1,5kW 120zł, tel. 825 770 121
•Siłownik do przyczepy D47, 2szt. st. dobry 850zł, tel. 666 092 388
•Skrzynia drew. 3 przegrody zamykana na przemiały zboż. 2x1,5x1m, agawy, kwiaty, tel. 798 020 263
•Soja ok. 4 tony - sprzedam, tel. 608 176 874
•Spawarka z czasów PRL 550zł, tel. 666 500 707
•Sprężarka, tel. 600 046 144
•Śrutownik bijakowy z silnikiem 7,5kW st. dobry 1.200zł, tel. 666 500 707
•Świerk srebrny, pospolity, tuje, brabant, szmaragd, kosodrzewina, bukszpan, tel. 511 275 733
•Tuja szmaragd 0,62zł, tel. 518 518 835
•Ursus 1222, 1988r. st. bdb po kapitalnym remoncie silnika 29.900zł, tel. 666 500 707
•Ursus 912 sprzedam lub zamienię na mniejszy, tel. 728 794 720
•Waga do ważenia, tel. 600 046 144
•Wicher do siana młynek do zboża siewnik do nawozu 2.000zł, tel. 607 368 816
•Wózek do przewozu zwierząt, dł. 230, szer. 120, wys.125, koła 16", 550zł, tel. 504 375 579
•Wózek pod silnik, tel. 600 046 144
•Wyka jara Wierzbica k/ Chełma 1,80zł/kg, tel. 781 279 321
•Wysłodki buraczane suche big-bag 2018r. 1zł/kg, tel. 600 854 147
•Wysłodki suche 1zł/kg, tel. 660 269 747
•Zetor Super-50, silnik el. 5,5kW 1450obr., śrutownik na kamienie, wózek do p. bydła, tel. 504 133 396
•Ziemniaki jadalne i sadzeniaki 50zł/metr; opony 20x1000, 2szt., tel. 503 312 326
•Ziemniaki jadalne Vineta Tajfun 1,20zł/kg, tel. 505 468 817
•Ziemniaki żółte jadalne, obornik bydlęcy - Srebrzyszcze, tel. 603 361 642

ZWIERZĘTA

•3 krowy i 3 jałóweczki 6tyg. - sprzedam, tel. 605 125 365
•Akwarium 60l klejone +grzałka 100zł, tel. 504 364 830
•Brahma srebrna kuropatwowa kochin olbrzym belg. nowozeland rudy miesz. z olbrz., tel. 505 395 686
•Gołębie szaryki siwe czerwone boki czarne ryżaki żółte bure budpeszty, tel. 504 559 168
•Gołębie zamońskie różne kolory i gołębie szariki, tel. 503 054 727
•Jałówka 2,5 roku miesz. czarna waga 600kg cielna termin 15.IV, 4.700zł, tel. 697 001 827
•Jałówka Angus czerw. mięsna 15mies.; kozy i koźlęta, indor czerwony; topinambur, tel. 731 452 737
•Klacz 7-letnia - sprzedam, tel. 513 304 954
•Konie zimnokrwiste, klacz i źróbki 1 rok okolice Chełma, tel. 506 486 109
•Króliki samice dorosłe, tel. 506 550 230
•Kury zielononóżki roczne niosące białe jaja 10szt. +kogut 350zł, tel. 505 465 434
•Oddam koty 6mies., tel. 516 261 115
•Oddam psa husky, 2 suczki po sterylizacji (1 wilkowata), 2 psy oraz szczeniaki, tel. 508 570 153
•Oddam w dobre ręce szczeniaki 2mies. z małych psów Chełm, tel. 781 696 372
•Ogier sokólski gniady z licencją spokojny chodzi w zaprzęgu 8.500zł, tel. 668 228 568
•Ogierek 18mies. - sprzedam, tel. 663 625 411
•Pieski z bardzo małych oddam za darmo, tel. 726 261 250
•Rodzina pszczela na ramce warszawski poszerzony z ulem, tel. 889 200 381
•Rodziny pszczele na ramce dadant, matki użytk. po reproduktorach, matki zapasowe, tel. 604 624 315
•Zielone jaja lęg. drób ozdob.

Zakupię ciągniki, przyczepy - rejestrowane bądź nie, tel. 669 681 711

1,50zł/szt. +kury (czubki wąsy brody obrośnięte łapki), tel. 505 465 434

ZDROWIE I URODA

•Łóżko rehabilitacyjne pokojowe sterowane pilotem st. bdb unos 300kg 1.600zł, tel. 504 291 124
•Masz problem z alkoholem? „AA" może Ci pomóc, zadzwoń codziennie godz. 18-21, tel. 518 757 967
•Nowy rower trójkołowy rehabilitacyjny 1.050zł, tel. 604 554 570
•Obuwie na miarę dla osób starszych i na nietypowe stopy, możliwość dojazdu do klienta, tel. 602 790 179
•Spotkania Dorosłych Dzieci Alkoholików, poniedziałek godz. 18:00, ul. Reformacka 24, Chełm. Zapraszamy. tel. 606 588 208

Praca przy zbiorze truskawek gruntowych w Holandii

- praca od początku czerwca do połowy września (możliwość pracy w krótszym okresie)
- nie wymagamy znajomości języka obcego
- kontakt w języku polskim
- praca polega na sortowaniu owoców ze względu na wielkość i jakość
- pracodawca oferuje zakwaterowanie, ubezpieczenie i kontakt w dwóch językach

Więcej informacji pod nr tel. 0048 696 578 386; 0031 610 112 863 lub e-mail: lulube.tilborghs@ziggo.nl

•Wózek elektryczny inwalidzki firmy Meyra st. idealny, tel. 785 015 440
•Wózek inwalidzki nowy 250zł, tel. 825 690 715
•Wózek o napędzie elektrycznym dla osoby niepełnosprawnej 3.000zł, tel. 517 781 288

NAUKA

•Angielski - poprawki matur, u n-la po pobycie i nauce w USA, w. poziomy, tłumaczenia, CV, topiki, konwersacje, 30zł/h, tel. 661 548 299
•Angielski dla każdego (tych zdolnych i opornych) - nauczyciel z wielolet. dośw. 35zł/h, tel. 661 323 565
•Fizyka, matematyka, chemia - korepetycje, doświadczenie, tel. 530 096 356
•J. polski - korepetycje, lekcje dla obcokrajowców mgr fil. polskiej z dośw. 30-40zł/h, tel. 570 701 051
•J. polski - poprawki matur, korepetycje SP Gimn. LO 30zł/h, tel. 661 548 299
•Korepetycje z matematyki u nauczyciela, tel. 661 082 907
•Matematyka - matura, nauczyciel LO, egzaminator, tel. 503 029 730
•Matematyka - wszystkie poziomy, matura, doświadczenie, dojazd, tel. 608 658 546
•Przepisywanie komputerowe w j. pol. i ang. szybko i profesjonalnie, korekta tekstów istniejących, nanoszenie poprawek, fachowe doradztwo, pisma oficjalne i urzędowe, tel. 661 548 299
•

DAM PRACĘ

•Firma BH Meble zatrudni stolarzy, tapicerów, lakierników - doświadczenie w zawodzie mile widziane, tel. 513 335 894 lub w siedzibie firmy w Srebrzyszczu

LEGALNA PRACA OPIEKUNKI - NIEMCY, ANGLIA
ATRAKCYJNE ZAROBKI !!!
EXPRESOWY KURS JĘZYKA NIEMIECKIEGO - GRATIS !!!
www.eurokontakt.net.pl
tel. 531 322 906

Firma CAR-HUS przyjmuje kandydatów na staż na stanowiska: sprzedawca, serwisant - możliwość stałego zatrudnienia Chełm ul. Rejowiecka 37, tel. 604 221 904

•Firma Dar-Pol zatrudni pracowników budowlanych, tel. 604 431 005
•Fryzjer/fryzjerka na samodzielne stanowisko Chełm ul. Lubelska, tel. 502 487 945

PRACOWNICY Z UKRAINY
www.eurokontakt.net.pl
tel. 531 322 906

•Praca w zakładzie drzewnym od zaraz, tel. 691 610 719
•Salon fryzjerski Profesjonal zatrudni fryzjerów, tel. 505 015 031
•Szukam kobiety do 30l. na staż w charakterze sprzedawcy - wiadomość na miejscu: Chełm ul. Reformacka 5a (sklep z firanami)

Praca w Holandii
■ PRODUKCJA ■ ROLNICTWO ■ OGRODNICTWO
☎ 533 111 037 533 966 678
www.workcentre.com.pl

•Zatrudnię do pracy w kwiaciarni, doświadczenie w zawodzie mile widziane, tel. 509 908 840

SZUKAM PRACY

•33l. do każdej pracy gospodarczej konserwator pomoc do małych remontów w godz. 7-16 od poniedziałku do piątku - pilne, tel. 514 103 707
•Energiczny, pracowity, sumienny emeryt podejmie się całodobowego dozoru posesji wraz z utrzymaniem jej otoczenia, tel. 606 669 737

Emeryt - w sile wieku, pracowity, solidny - podejmie się pracy dodatkowej, tel. 604 294 321

•Pomoc domowa, sprzątanie mieszkań, pomoc osobie starszej, tel. 518 040 721
•Pomogę w ogrodzie gracowanie koszenie grabienie, tel. 798 738 106
•Sprzątanie mycie okien zrobię zakupy, tel. 798 738 106
•Wynajmę się do wykaszania traw, zarośli, własna kosa spalinowa, nożyce, tel. 600 857 328

Zakład Doskonalenia Zawodowego w Lublinie - Oddział w Chełmie
CENTRUM KSZTAŁCENIA
tel./fax 82 564 22 69 www.zdz.chelm.pl e-mail: ck@zdz.chelm.pl

Agent celny	18.03.2019 r. godz. 16.00
Obsługa komputera Word, Excel, Internet	marzec 2019 r
Szkolenia okresowe dla wszystkich grup zawodowych	marzec 2019 r
Pierwsza pomoc przedmedyczna	marzec 2019 r
Fryzjerski z egzaminem czeladniczym	14.03.2019 r. godz. 15.00
Kadrowo – płacowy z obsługą sekretariatu	marzec 2019 r
Kasjer walutowy	19.03.2019 r. godz. 16.00
Kierowca wózków jezdniowych	13.03.2019 r. godz. 15.30
Kucharz małej gastronomii	marzec 2019 r
Kurs kroju i szycia	marzec 2019 r
Księgowość z obsługą komputera	marzec 2019 r
Obsługa kas fiskalnych	marzec 2019 r
Opiekunka osób starszych i niepełnosprawnych	marzec 2019 r
Palacz kotłów wodnych i parowych opalanych węglem, koksem, olejem i gazem	19.03.2019 r. godz. 16.00
Pedagogiczny dla instruktorów praktycznej nauki zawodu	marzec 2019 r
Kurs przyuczający do zawodu elektryka i przygotowujący do egzaminu na uprawnienia SEP	marzec 2019 r
Sprzedawca z obsługą komputera i kas fiskalnych	marzec 2019 r
Spawanie E,G,MAG,MIG,TIG	marzec 2019 r
Ślusarz/Tokarz/Frezer	marzec 2019 r
Diagnosta samochodowy	marzec 2019 r

List od Elfa*

Mam trzy latka, albo pięć
i na miły domek chęć.
Tęsknię za człowiekiem swym,
Nasze serca – jeden rytm.
Miziaj mnie, o człeku drogi,
Głaskaj plecki oraz nogi,
Za uszkami podrap czasem.
Chroń przed zimnem i hałasem.
A ja za to Tobie dam
Miłość moją, miau, miau, miau!

***Elf** to kocurek w wieku około 3-5 lat. Jest wysterylizowany, piękny i łagodny, ma nawyki higieniczne (kuweta). Jest przyjazny i rozumny. Dom dla Elfa powinien mieć ogród, aby kocurek swobodnie wychodził.
Kontakt: 662 125 656 lub 82 56 89 987 po godz. 17

eprasa.pl 986624740c

Volkswagen Golf
Variant 1,5 150 KM

Golf kombi, czyli w odmianie Variant to jeden z tych samochodów, które nikogo nie zaskakują, a którymi każdy chciałby jeździć na co dzień. Jest wygodny, ma obszerne wnętrze i wielki bagażnik, a do tego niewiele pali. Słowem idealne auto do pracy, na zakupy, a nawet wakacyjny wyjazd.

Nadwozie i wnętrze

Volkswagen Golf Variant może nie powala wyglądem, ale jego klasyczne i proste kształty z pewnością przypadną do gustu osobom statecznym, ceniącym porządek i umiarkowanie. W nadwoziu tego samochodu, choćby nie wiadomo jak długo się przyglądać, nie znajdziemy żadnego zbędnego elementu, który pełniłby jedynie funkcję stricte stylistyczną, no może oprócz srebrnej listwy biegnącej w poprzek zderzaka. Ale znając podejście niemieckiego koncernu, pewnie i ona ma jakieś znaczenie, np. dla aerodynamiki.

Nie porywa również wnętrze. Owszem, jest bardzo wygodne, obszerne, ale znowu podporządkowano je wyłącznie temu, by służyło kierowcy i pasażerom funkcjonalnością, a nie rozpraszało uwagę jakimiś stylistycznymi smaczkami. W centrum deski rozdzielczej wmontowano ponad 9-calowy, dotykowy ekran, którego obsługa jest banalnie prosta i intuicyjna. Pracuje on podobnie jak tablet, ma też podobne funkcje. Za jego pomocą steruje się wszystkimi ustawieniami Golfa. Równie dobrze można to robić z wysokości kierownicy, posiłkując się ekranem, który zastąpił tradycyjne zegary. Można oczywiście dowolnie zmieniać jego wygląd oraz wskazania. Tradycyjnie bardzo mocnym punktem Golfa są fotele. Obszyte alcantarą są nie tylko przyjemne w dotyku, ale wygodne, z szerokim zakresem regulacji i ze świetnym trzymaniem bocznym. Bagażnik ma pojemność aż 605 litrów.

Silnik i skrzynia biegów

Pod maską testowego Golfa pracowała najnowsza konstrukcja niemieckich inżynierów – benzynowa jednostka o pojemności 1,5 l i mocy 150 KM. Maksymalny moment obrotowy wynosi 250 Nm. Takie wartości pozwalają na rozpędzenia auta do 100 km/h w czasie poniżej 9 s. W praktyce silnik wydaje się być ospały, być może dlatego, że 7-stopniowa skrzynia DSG zamontowana w tym modelu wydaje się być bardziej nastawiona na zminimalizowanie zużycia paliwa, niż na osiągi. Objawia się to tym, że redukuje biegi dopiero po zdecydowanym wciśnięciu gazu w podłogę. W innym przypadku usiłuje rozpędzać auto na aktualnym bądź o stopień niższym biegu. Średnie spalanie w teście wyniosło ok. 8 litrów benzyny na 100 km.

Zawieszenie i komfort jazdy

Odnoszę wrażenie, że Golf w wersji Variant jest bardziej komfortowy od hatchbacka. Mimo że w testowej odmianie zabrakło adaptacyjnego zawieszenia, to jego nastawy mile zaskakują. Auto wybiera nierówności bardzo dobrze i bezgłośnie, jednocześnie zachowując sztywność w zakrętach.

Wyposażenie i cena

Golf Variant w wersji Highline z tym silnikiem i skrzynią wyjściowo kosztuje 109 790 zł. Można go oczywiście tak doposażyć, że cena dobije do 150 tys. zł. W wyposażeniu odmiany testowej znalazły sie m.in.: skórzana tapicerka, podgrzewane fotele, system nawigacji, elektroniczne systemy bezpieczeństwa, wielofunkcyjna kierownica, bezkluczykowy dostęp do auta, automatyczna klimatyzacja i 17-calowe felgi.

DOROHUSK. Odzyskali skradzione auto

To Lamborghini za 1,4 mln zł

Takie rzeczy nie zdarzają się na co dzień. Jedno z najdroższych na świecie aut trafiło pod opiekę chełmskich funkcjonariuszy NOSG. Do czasu jego transportu do Szwajcarii ma pozostać w ukryciu i być pilnowane jak oka w głowie.

(1 marca) Na terenie drogowego przejścia granicznego w Dorohusku funkcjonariusze przerwali podróż 37-letniemu obywatelowi Ukrainy. Mężczyzna bez większego stresu stawił się do odprawy, usiłując wyjechać z Polski najnowszym Lamborghini Ursus (rok produkcji 2019). Warte 1,4 miliona złotych auto widniało w bazie, jako poszukiwane przez Szwajcarów.

Pogranicznicy od razu skontaktowali się ze służbami Szwajcarii, a te potwierdziły, że samochodu (należącego do jednej z tamtejszych firm) wciąż nie odnaleziono. Jak ustalono, Ukrainiec, który siedział za kierownicą lamborghini, był, co prawda, przez jakiś czas jego użytkownikiem, ale nie miał zgody na opuszczanie granic Unii Europejskiej.

- Jak dotąd jest to najdroższy pojazd, który udało się odzyskać funkcjonariuszom straży granicznej - mówi por. SG **Dariusz Sienicki**, rzecznik prasowy Nadbużańskiego Oddziału Straży Granicznej.

Jednocześnie to jeden z najdroższych i najszybszych samochodów typu SUV na świecie. Kierowca Lamborghini Urus ma do dyspozycji moc 650 koni mechanicznych oraz moment obrotowy o wartości 850 Nm. Dzięki temu auto przyspiesza do 100 km/h w nieco ponad 3 sekundy. Prędkość maksymalna tego samochodu to ponad 300 km/h.

37-letniego Ukraińca przesłuchano w charakterze świadka, zaś drogocenny pojazd został zabezpieczony. Do czasu jego transportu do Szwajcarii pozostaje w ukryciu, by nie kusił chełmskich złodziei. Funkcjonariusze NOSG mają go strzec jak oka w głowie. **(pc)**

Mistrzowie z Automobilklubu Chełmskiego

Triumfy za kółkiem

Kierowcy zrzeszeni w Automobilklubie Chełmskim wypadli świetnie w ubiegłorocznych mistrzostwach w sporcie samochodowym. Od lat zajmują czołowe miejsca w klasyfikacjach generalnych mistrzostw.

Zarząd Okręgowy Polskiego Związku Motorowego w Lublinie uroczyście podsumował swoją ubiegłoroczną działalność statutową i sezon w sporcie samochodowym. W 2018 r. rywalizacja ta przebiegała w Mistrzostwach Okręgu Lubelskiego w Super Sprintach. Po raz kolejny pierwsze skrzypce i najważniejsze role odegrali tu kierowcy z Automobilklubu Chełmskiego (stowarzyszenie skupia nie tylko chełmian, ale mieszkańców całego regionu). W klasyfikacji generalnej wygrał **Wiktor Bieniek** (Lubartów), trzecie miejsce zajął **Jakub Goral** (Chełm), a na piątym miejscu został sklasyfikowany **Tomasz Szalast** (Chełm). W klasie drugiej i trzeciej zostały przyznane tylko tytuły mistrza. W klasie drugiej zdobył go **Jarosław Staszek** (Lublin), a w trzeciej Wiktor Bieniek. Mistrzem klasy czwartej został Jakub Goral, a tytuł pierwszego wicemistrza przypadł Tomaszowi Szalastowi.

Jedyną sklasyfikowaną w mistrzostwach kobietą została przedstawicielka Automobilklubu Chełmskiego - **Joanna Felicka**. Zajęła trzecie miejsce w najliczniejszej klasie trzeciej. **(opr. mo)**

CHEŁM Baza OPON SERWIS
OPONY CAŁOROCZNE
82/565-18-95
Dembowskiego 1/2

Akumulatory
SPRZEDAŻ - SERWIS
Do samochodów, ciągników, motocykli, skuterów.
Montaż oraz sprawdzenie alternatora GRATIS
Chełm, ul. Spółdzielcza 17
(boczna ul. Starościńskiej)
tel. 609 844 744

eprasa.pl 986624740c

Hardcorowo w Kumowej Dolinie

Pierwsza edycja biegu Hardcorowa Kumowa za nami. Najtwardsi biegacze, nie tylko z naszego regionu, rywalizowali na zabójczej 30 km trasie pokonując liczne wzniesienia i wiele innych przeszkód. Najszybszy okazał się Artur Jendrych ze Świdnika. W biegu na krótszym dystansie - 8 km triumfował Rafał Ogrodowczyk z Chełma.

W sobotę przed południem spod Zajazdu Trzy Dęby w Janowie wystartował pierwszy bieg pod nazwą Hardcorowa Kumowa. Zabawę, która chwilami przerodziła się w walkę z własnym słabościami, zorganizowali: Chełmskie Stowarzyszenie Inicjatyw Społecznych, stowarzyszenie Chełm Biega oraz Chełmska Grupa Rowerowa. Imprezę otworzyli wiceprezydent Chełma **Artur Juszczak** oraz **Lena Rorat** z Chełm Biega. W biegu głównym, na dystansie 30 km, którego trasa wiodła przez Kumową Dolinę i Janowskie Pagóry, wystartowało 65 osób. Zwyciężył **Artur Jendrych** ze Świdnika, drugie miejsce zajął **Rafał Pajdosz** (KB Biała Biega, Biała Podlaska), a trzecie **Kamil Borowski** (Chełm Biega, Żółtańce). Na kolejnych pozycjach uplasowali się: 4. **Krzysztof Mazurek** (Rudka), 5. **Robert Szkoda** (Biłgoraj Ultra Trail), 6. **Adam Stepaniuk** (Chełm Biega, Wierzbica), 7. **Kamil Mackiewicz** (Cement Gryf Chełm), 8. **Tomasz Wójtowicz** (Chełm Biega), 9. **Andrzej Więsek** (Biegający Świdnik), 10. **Karol Czajka** (Aktywny Krępiec). Wśród pań najlepsza okazała się **Magdalena Gajek** z Czółna, drugie miejsce zajęła **Izabela Malinowska** z Kraśniczyna, a trzecie **Anna Brzozowska** z Krasnegostawu.

W biegu na dystansie 8 km rywalizowały 103 osoby. Zwyciężył **Rafał Ogrodowczyk** z Chełmskiej Grupy Triathlonu, drugie miejsce zajął **Krzysztof Gołębiowski** z Chełm Biega, a trzecie **Marek Reszka** z Lublina. Kolejne pozycje: 4. **Józef Wójcik** (Chełm Biega), 5. **Justyna Jagiełło** (Chełm Biega), 6. **Tomasz Lipiński** (Chełm), 7. **Ireneusz Czyżewski** (Bezek), 8. **Piotr Ładniak** (Chełm Biega, Janów), 9. **Mariusz Toporowski** (Lublin), 10. **Jarosław Kawalec** (Chełm). Wśród pań zwyciężyła wspomniana **Justyna Jagiełło**, druga była **Monika Kosz** (Pawłów), a trzecia **Ewelina Sosińska** (Chełm Biega, Janów).

Jednym z organizatorów biegu „Hardcorowa Kumowa" był wiceprezydent Chełma, **Artur Juszczak** z grupy „Chełm Biega". – Wymyślając nazwę biegu nie miałem zielonego pojęcia jak trafię w sedno. Było faktycznie hardcorowo, czego miałem przyjemność sam doświadczyć jako uczestnik a nie tylko współorganizator. Wyszła nam fantastyczna impreza, czego dowodem są pozytywne wpisy na stronie Chełm Biega od biegaczy, którzy nie jedno widzieli już w swoim biegowym życiu na terenie naszego kraju jak i za granicą. Bieg zaszczyciły osoby będące dość znane w światku biegowym i ich pozytywny odbiór chełmskiego wydarzenia bardzo cieszy nas, jako organizatorów – podkreślił po zakończeniu imprezy A. Juszczak.

Organizatorzy dziękują też wszystkim, którzy wsparli inicjatywę: prezydentowi Jakubowi Banaszkowi, wójtowi gminy Chełm Wiesławowi Kociubie oraz firmom: „Chełmski Cement", Restauracja „Kresowe Jadło", Hotel Kozak, RSP Zagroda, Browar „Jagiełło", Zajazd Trzy Dęby, Wiliams w Chełmie, Lejdis&Dżentelmen - studio fryzur - barber. Pomogli też wolontariusze ze Sportowego Wolontariatu Dziecięcego „Cemex", jak i młodzież z Zespół Szkół Ekonomicznych i Mundurowych w Chełmie, którzy rewelacyjnie obstawili całą trasę. Dodatkowo na mecie poza medalem każda z pań otrzymała świeżutkiego w nawiązaniu do Dnia Kobiet, który obchodziliśmy dzień przed imprezą. (fot. **Karol Garbacz i Przystanek Chełm**)

eprasa.pl 986624740c

Chełmianka odpali. To kwestia czasu

PODHALE NOWY TARG – ChKS CHEŁMIANKA CHEŁM 1:0 (0:0)

1:0 - **Mizia** (60)

PODHALE: Szukała – Drobnak, Baran, Bedronka, Tonia, Mizia (78 Barbus), Dynarek, Mianowany (82 Lewiński), Potoniec (78 Kobylarczyk), Hruska (90 Łukaszczyk), Pląskowski.

ChKS: Drzewiecki - Kwiatkowski, J. Niewęgłowski, Chodziutko, Kotowicz, Uliczny, Czułowski, Pioś (62 Koszel), Kocoł, Efir (67 Zawiślak), Szpak.

W sobotę 9 marca ruszyła piłkarska wiosna. Chełmianka na najdłuższy wyjazd w całym sezonie, bo Nowy Targ jest oddalony od Chełma o prawie 500 km, udała się już dzień przed spotkaniem. Było to możliwe dzięki firmie **„Kamaz" Polska**, która sfinansowała pobyt piłkarzy pod Tatrami. W Nowym Targu oglądaliśmy zaangażowanie, walkę i wiarę u zawodników Chełmianki w korzystny wynik do samego końca. I choć z gór chełmianie wyjechali bez punktów, pozostawili po sobie dobre wrażenie.

Podhale zimą straciło kilku czołowych zawodników, ale też dokonało wzmocnień, pozyskując m.in. trzech Słowaków, w tym bocznego obrońcę 31-letniego **Martina Barana**, który w 2015 roku z Jagiellonią Białystok zdobył brązowy medal w ekstraklasie piłkarskiej.

To był czwarty pojedynek chełmskiej drużyny z Podhalem. Do tej pory Chełmianka odniosła dwa zwycięstwa, w ubiegłym roku 3:0 wiosną w Nowym Targu i 2:1 w Chełmie, i doznała jednej porażki 0:2 jesienią 2017 roku na własnym stadionie. Wszystkie te mecze miały zacięty przebieg. Nie inaczej było też w sobotę w Nowym Targu. Faworyzowani gospodarze, których celem jest walka o czołowe miejsca w ligowej tabeli, a może i awans, do ostatniego gwizdka sędziego drżeli o wynik.

Podhale w pierwszej połowie nieco częściej przebywało w posiadaniu piłki, ale Chełmianka była dobrze zorganizowana w defensywie i gospodarze nie potrafili narzucić swojego stylu gry. Zespół z Chełma po odzyskaniu piłek przechodził do szybkich ataków skrzydłami. Akcje zazębiały się, ale do pola karnego. W samej szesnastce brakowało natomiast dobrego pomysłu na zaskoczenie obrony Podhala. W kilku sytuacjach zaszwankowało też zgranie, trzy razy na minimalnym spalonym pod bramką rywala został złapany **Damian Szpak**, nie było strzałów z dystansu, a szkoda, bo o takie próby mogli pokusić się **Paweł Uliczny** i **Patryk Czułowski**. W pierwszej połowie padał deszcz, sztuczna nawierzchnia była śliska i futbolówka mogła sprawić bramkarzowi gospodarzy problemy. Jedyny strzał zza pola karnego oddał **Michał Efir**, ale piłka minęła lewy słupek bramki. Krótko mówiąc, Chełmianka do przerwy zagrała tak, jak chciał tego trener **Artur Bożyk**, a do szczęścia zabrakło jedynie finalizacji akcji. Podhale w tej części gry dwukrotnie poważnie zagroziło bramce **Damiana Drzewieckiego**. W obu sytuacjach świetnie bronił chełmski bramkarz. W 26 min. nie dał pokonać się **Arturowi Pląskowskiemu**, 10 minut później uderzał **Marek Mizia**, a Drzewiecki w znakomitym stylu odbił piłkę.

Po zmianie stron pierwsza okazję do zdobycia gola miała Chełmianka. W ciągu dwóch minut goście stworzyli dwie sytuacje. W 49 min. po indywidualnej akcji Szpak wbiegł z piłką w pole karne, ale zabrakło mu zimnej krwi i boiskowego cwaniactwa, by zakończyć ją celnym strzałem. Mógł nawet wypracować jedenastkę, gdyż obrońca Podhala faulował napastnika Chełmianki już w obrębie szesnastki, lecz ten utrzymał się przy piłce. Minutę później po kolejnej kontrze Uliczny zamiast uderzać na bramkę z prawej nogi, zagrał wzdłuż linii bramkowej do wbiegającego Szpaka, a ten nie trafił w piłkę. Potem w roli głównej wystąpił pomocnik Podhala - Mizia. W 58 min. uciekł chełmskim obrońcom prawą stroną boiska, strzelił z 18 metrów płasko po ziemi, ale na szczęście dla chełmian tuż obok słupka. Minutę później wykorzystał fakt, że **Norbert Pioś** nie zdążył wrócić do obrony, a **Piotr Chodziutko** spóźnił się z interwencją, i też po przebiegnięciu z piłką 30 metrów uderzył w długi róg już nie do obrony. Na utratę gola trener Bożyk zareagował natychmiast. Dokonał dwóch zmian, wprowadzając ofensywnych graczy. Chełmianka ruszyła odrabiać straty, ale podobnie jak w pierwszej połowie, miała problem z dokładnym podaniem otwierającym drogę do bramki. Goście do samego końca wierzyli jednak w korzystny wynik. W ostatnim kwadransie zepchnęli przeciwnika do obrony. W doliczonym czasie gry do przodu trener Bożyk przesunął wysokiego Chodziutko. To właśnie on w polu karnym Podhala, po wrzutce z rzutu wolnego, zgrał piłkę głową i przed szansą na zdobycie gola najpierw stanął **Hubert Kotowicz**, ale ostatecznie futbolówkę na piątym metrze przejął Szpak, odwrócił się i uderzył na bramkę, jednak tuż nad poprzeczką. To była piłka meczowa. Chwilę później sędzia odgwizdał koniec zawodów.

Walka do końca i zaangażowanie zawodników Chełmianki w grę przez cały mecz to mimo wszystko dobre prognostyki przed kolejnymi spotkaniami. Widać było, że z tej mąki będzie chleb. Podopieczni Artura Bożyka odpalą, to tylko kwestia czasu. Należy też pamiętać, że w Nowym Targu za kartki pauzował podstawowy obrońca Chełmianki, **Rafał Kursa**, który nieraz już pokazał, że jest też groźny pod bramką rywala przy stałych fragmentach. Z powodu urazów nie zagrali również najlepszy strzelec drużyny **Mateusz Kompanicki** i defensywny pomocnik, **Paweł Jabkowski**. Kursa będzie gotowy do gry już na najbliższy mecz z Wólczanką, „Kompan" z kolei najprawdopodobniej zagra albo z Wiślanami Jaśkowice, albo w czwartej kolejce przeciwko Orlętom Radzyń Podlaski. Jabkowskiego czeka nieco dłuższa pauza. Jedno jest pewne, w najbliższą sobotę 16 marca o 14.00 warto wybrać się na stadion miejski w Chełmie i na żywo obejrzeć grę Chełmianki przeciwko Wólczance. **(r)**

Sparingi, sparingi...

Za nami kolejny tydzień, podczas którego drużyny z naszego regionu przygotowywały się do wznowienia rywalizacji w IV i V lidze. Do szalonego meczu doszło w Rejowcu Fabrycznym, gdzie miejscowa Sparta zremisowała ze Stalą Poniatowa… 8:8!

Oto wyniki sparingów rozegranych w ubiegłym tygodniu:

HURAGAN MIĘDZYRZEC PODLASKI – WŁODAWIANKA WŁODAWA 5:0 (3:0), Włodawianka grała w składzie: Taratyka – Czarnota, Błaszczuk, zawodnik testowany I, zawodnik testowany II, Sheluk, Mgdysz, Stachański, Jemioł, Wojtak, Więcaszek oraz Nielipiuk i Naumiuk.

START KRASNYSTAW – HUCZWA TYSZOWCE 0:5 (0:2), Start zagrał w składzie: zawodnik testowany - Kwiatkowski, Saj, Dworucha, Bielak, zawodnik testowany, Kabasa, Mietlicki, Chariasz, Zieliński, Drapsa. Na zmiany wchodzili: Adamiec, Kowalski, Matycz, Wójtowicz, Śliwa oraz zawodnik testowany. Start pozyskał Łukasza Mietlickiego, byłego zawodnika Stali Kraśnik oraz Kamila Zielińskiego, wychowanka Górnika Łęczna, ostatnio gracza POM Iskra Piotrowice.

MOTOR LUBLIN (JUNIORZY STARSI) – START KRASNYSTAW 2:3 (1:1), bramki dla Startu zdobyli: **Daniel Chariasz** (dwie z rzutów karnych) oraz **Arkadiusz Drapsa**. Start grał w składzie: Wikło – Kwiatkowski, Saj, Wojciechowski, Florek, zawodnik testowany, Kabasa, Dworucha, Chariasz, Zieliński, Drapsa oraz Lenard, Matycz i Wójtowicz.

VICTORIA ŻMUDŹ – GRANIT BYCHAWA 3:2 (0:1), dla Victorii trzy gole zdobył **Damian Ścibior**. Victoria grała w składzie: Zapał (60 Seniuk) – Grądzki, Pogorzelec, Paskiv, Brzozowski, J. Sawa (46 Flis), K. Sawa, Kasprzycki, Ścibior, Furta, Lecki (46 Stańczykowski).

UNIA HRUBIESZÓW – KŁOS GMINA CHEŁM 4:3 (2:0), bramki dla Kłosa: **Drzewicki**, **P. Gierczak**, **Stepaniuk**. Kłos zagrał w składzie: Niemczuk – Kowalski, E. Poznański, P. Poznański, Stepaniuk, Huk, Rak, Kamola, P. Gierczak, Bryk, Drzewicki. Na zmiany wchodzili: Kuczyński, D. Korona.

BRAT CUKROWNIK SIENNICA NADOLNA - OMEGA STARY ZAMOŚĆ 2:2 (2:1), gole dla Brata zdobyli: **Ignaciuk** i **Kniażuk**. Brat grał w składzie: M. Dębski - Pachuta, Wędzina, Szczepaniuk, Kniażuk, Arkadiusz Kister, Ignaciuk, Arnold Kister, P. Szadura, A. Urbański, Nowicki, na zmianę wchodzili: Pypa, D. Jopek, Korszun, A. Urbański, Malinowski, K. Szadura, Kalisiewicz, Witka, Podlipny.

SPARTA REJOWIEC FABRYCZNY - STAL PONIATOWA 8:8 (5:1), bramki dla Sparty: **Kiejda** (3), **Adamiec** (2), **Martyn**, **Głowacki** i **Kasperek**. Zespół z Rejowca Fabrycznego grał w składzie: Podlipny - Rutkowski, Bodys, Wójcik, Rossa (46 Oleksiejuk), Wołos (46 Kasperek), Kiejda (46 Krystjańczuk), Barabasz (60 Wołos), Martyn (60 Hawerczuk), Adamiec (60 Janiszewski), Głowacki (70 M. Kość).

UNIA BIAŁOPOLE - ORZEŁ SREBRZYSZCZE 3:0 (0:0), bramki dla Unii zdobyli: **Bureć**, **Zdybel** oraz zawodnik testowany II. Unia: Kozłowski – K. Cor, A. Oleszczuk, Bureć, Kraszkiewicz, Zdybel, Łukaszewski, Steciuk, zawodnik testowany I, Poterucha, zawodnik testowany II oraz Tabuła, Piekaruk, M. Cor, Sarzyński, Buliński. Orzeł: Biłan (46 Chwedorczuk) - Bazela, Malinowski(75 Kozioł), Sz. Tatysiak (75 Ł. Tatysiak), Trusiuk, M. Olender, A. Olender, S. Tatysiak (70 M. Tatysiak), Nazaruk, Bohuniuk (80 Kogut), Rulka.

SOKÓŁ ZWIERZYNIEC - FRASSATI FAJSŁAWICE 3:2, bramki dla Frassati: **Olech**, **Chruściel** (karny). Frassati grało w składzie: Węgrzyn - Leszczyński, Ł. Pluta, K. Błaziak, Madeja, K. Przebirowski, Chruściel, zawodnik testowany, P. Kasperek, Krakiewicz, Olech oraz D. Błaziak, Dunda, Ł. Kasperek, Policha.

UNIA BIAŁOPOLE - SPARTA WOŻUCZYN 4:3 (2:0), bramki dla Unii: **Paweł Mazur** (dwie) oraz **Aleksander Poterucha** i **Krystian Oleszczuk**. Skład Unii: Kozłowski - zawodnik testowany I, A. Oleszczuk, Ślusarz, Kołodziejczyk, Zdybel, Steciuk, Poterucha, zawodnik testowany II, K. Oleszczuk, Mazur oraz Tabuła, K. Cor, Smoła, Sarzyński.

RUCH IZBICA rywalizował w drugiej edycji Dachnów Winter Cup. Zajął trzecie miejsce. W pierwszym meczu Ruch zremisował 1:1 z Juvenią Cieszanów, ale przegrał po rzutach karnych 4:5. Zespół z Izbicy grał w składzie: Sowa - Wlizło, Swatowski, Maciej Śliwa, Michał Śliwa, Jasiński, Malczewski, Lewandowski, Kryłowicz, Igor Pawlak, Antoniak oraz D. Pawlak, Fornal i Kaszak. Gola zdobył Lewandowski. W meczu o 3 miejsce Ruch pokonał Zalew Stary Lubliniec 4:0 po golach **Jasińskiego**, **Malczewskiego**, **D. Pawlaka** i **Antoniaka**. **(kg)**

III LIGA

Wyniki 18. kolejki:

PODHALE NOWY TARG – ChKS CHEŁMIANKA 1:0 (Mizia 60).

MOTOR LUBLIN – ORLĘTA RADZYŃ PODLASKI 3:0 (Gałecki 45, Bonin 69, Nowak 81).

PODLASIE BIAŁA PODLASKA – CZARNI POŁANIEC 3:1 (Kosieradzki 28, Andrzejuk 60, Syryjczyk 74 – Michalik 6).

WÓLCZANKA WÓLKA PEŁKIŃSKA – STAL RZESZÓW 0:1 (Ceglarz 47).

SOŁA OŚWIĘCIM – SOKÓŁ SIENIAWA 1:1 (Wójcik 40 – Nalepka 44).

WIŚLANIE JAŚKOWICE – KSZO OSTROWIEC ŚWIĘTOKRZYSKI 1:0 (Szewczyk 84 karny).

WISŁA SANDOMIERZ – WISŁA PUŁAWY 1:1 (Wilk 36 – Zuber 86).

SPARTAKUS DALESZYCE – HUTNIK KRAKÓW 0:1 (Radwanek 17).

AVIA ŚWIDNIK – STAL KRAŚNIK 0:0

TABELA

1. Hutnik Kraków	18	38	12-2-4	36-21
2. Stal Rzeszów	18	37	10-7-1	39-14
3. Podhale Nowy Targ	18	37	10-7-1	32-16
4. Motor Lublin	18	33	8-9-1	31-18
5. Wisła Puławy	18	32	9-5-4	19-14
6. Orlęta Radzyń Podlaski	18	27	6-9-3	28-25
7. Stal Kraśnik	18	26	7-5-6	30-23
8. KSZO Ostrowiec Św.	18	24	6-6-6	27-23
9. Avia Świdnik	18	23	6-5-7	20-21
10. Wisła Sandomierz	18	22	6-4-8	20-27
11. ChKS CHEŁMIANKA	**18**	**21**	**6-3-9**	**23-26**
12. Wólczanka Wólka Peł.	18	21	5-6-7	24-19
13. Wiślanie Jaśkowice	18	21	5-6-7	24-36
14. Sokół Sieniawa	18	19	5-4-9	28-31
15. Podlasie Biała Podl.	18	16	4-4-10	19-37
16. Czarni Połaniec	18	16	4-4-10	20-33
17. Soła Oświęcim	18	13	3-4-11	17-36
18. Spartakus Daleszyce	18	13	3-4-11	13-30

19. kolejka: **ChKS Chełmianka – Wólczanka Wólka Pełkińska** (16 marca, sobota, g. 14.00), Motor Lublin – Avia Świdnik, Podhale Nowy Targ – Wisła Sandomierz, Stal Rzeszów – Wiślanie Jaśkowice, KSZO Ostrowiec Świętokrzyski – Orlęta Radzyń Podlaski, Stal Kraśnik – Soła Oświęcim, Sokół Sieniawa – Spartakus Daleszyce, Czarni Połaniec – Wisła Puławy, Hutnik Kraków – Podlasie Biała Podlaska.

Karnety na mecze Chełmianki

Trwa sprzedaż karnetów na mecze Chełmianki w rundzie wiosennej. W związku z trudną sytuacją finansową klubu działacze apelują do kibiców, by pomogli Chełmiance w tych trudnych chwilach i wykupili jak największą liczbę karnetów. Władze klubu apelują też o przekazywanie darowizn. – Liczy się każda złotówka – mówią działacze.

Wiosną br. Chełmianka na stadionie miejskim w Chełmie rozegra osiem spotkań. Ceny pojedynczych wejściówek na sześć z nich, czyli na mecze: z Wólczanką Wólka Pełkińska, Orlętami Radzyń Podlaski, Sołą Oświęcim, Podlasiem Biała Podlaska, Czarnymi Połaniec, Sokołem Sieniawa wynoszą 10 zł za bilet normalny i 7 zł za ulgowy. Z kolei na dwa hitowe spotkania, z Motorem Lublin i Stalą Rzeszów bilety będą kosztować 15 zł – normalny i 10 zł – ulgowy.

W sumie zakup pojedynczych biletów normalnych na wszystkie mecze to koszt 90 zł. **Cena karnetu normalnego z kolei jest o 10 zł niższa i wynosi 80 zł. W tym roku w sprzedaży pojawiły się też karnety VIP. Ich cena to 150 zł, a miejsca dla posiadaczy będą na trybunie głównej.** Każdy kto kupi karnet VIP na każdym meczu będzie mógł dostać kawę lub herbatę gratis, a przy zakupie karnetu otrzyma kalendarz Chełmianki na 2019 rok. Działaczom zależy bardzo, by kibice wykupili jak największą liczbę karnetów. Klub znalazł się w trudnej sytuacji i jego władze robią wszystko, by Chełmianka dalej mogła funkcjonować, występować na dotychczasowym poziomie, a swoją grą dać radość sympatykom piłki nożnej w Chełmie.

Dla posiadaczy karnetów w przerwie meczów Chełmianki będą prowadzone konkursy, z nagrodami niespodziankami. Ich fundatorem będzie Browar „Jagiełło". Sprzedaż karnetów trwa. Można je będzie kupić w siedzibie klubu na stadionie miejskim, w godz. 10.00 – 14.00 oraz Zakładzie Szewskim Jacka Skwaronia na deptaku, przy ul. Lwowskiej 6, w godz. 9.00 – 17.00. Karnety można też kupić dokonując przelewu na konto Chełmianki (dodatkowo 5 zł na wysyłkę), nr rachunku: **67 1600 1462 0008 7743 7784 5001**. Klub prześle karnet na adres wpłacającego. Na podany rachunek bankowy można również wpłacać darowizny. **(r)**

eprasa.pl 986624740c

Jeden medal w stolicy

Każdy może mieć swojego Lewandowskiego. Cement Gryf Chełm ma Piotra Lewandowskiego, ucznia Zespołu Szkół Technicznych w Chełmie, który jest wielokrotnym medalistą mistrzostw Polski w zapasach.

Tegoroczny sezon rozpoczął od zdobycia brązowego medalu w Pucharze Polski Kadetów (15-7 lat). Rozgrywane w Warszawie zawody zgromadziły 211 najlepszych zawodników z terenu całego kraju, reprezentujących 49 klubów. Podopieczny trenera **Dariusza Jabłońskiego** i **Andrzeja Głąba** swoją drogę do medalu rozpoczął od zwycięstwa nad klubowym kolegą **Michałem Dąbrowskim**. W kolejnych walkach pokonał **Adama Świrdzewskiego** z Gdańska i **Krzysztofa Szukałę** z Poznania. Awansując do strefy medalowej w pojedynku o wejście do ścisłego finału uległ pochodzącemu z Czeczenii **Arslanbekowi Salimanovi**, który od kilku lat reprezentuje Białystok. W decydującej walce o brązowym medalu Pucharu Polski reprezentant Chełma przez położenie na łopatki pokonał

Mateusza Kaczora z Wałbrzycha. Po zakończonych zawodach trener kadry narodowej powołał Piotrka na coroczny Międzynarodowy Turniej Zapaśniczy do Czech.

W pierwszej dziesiątce najlepszych młodych zapaśników na matach stolicy, na siódmym miejscu, znalazł się **Bartosz Kamiński** (Zespół Szkolno Przedszlony nr 3), a na dziewiątym - **Szymon Truszkowski** (IV LO). Warszawski turniej był pierwszą eliminacją do najważniejszego startu dla młodych zapaśników tj. Ogólnopolskiej Olimpiady Młodzieży rozgrywanej w ramach mistrzostw Polski juniorów młodszych. Ta coroczna prestiżowa impreza w olimpijskich dyscyplinach jest objęta systemem sportu młodzieżowego, prowadzonego przez Ministerstwo Sportu i Turystki. Gospodarzem tegorocznych zmagań przyszłych olimpijczyków jest województwo świętokrzyskie. Kolejną i ostatnią szansą zakwalifikowania się do OOM będzie rozgrywany pod koniec marca br. w Kostrzynie nad Odrą II Puchar Polski Kadetów. **(r)**

Kanku i Satori w Zakopanem

Wśród 257 uczestników Polish Fighters Camp, zorganizowanego w Zakopanem, nie zabrakło ekipy Klubu Karate Kyokushin Kanku w Chełmie oraz Chełmskiej Szkoły Karate Kyokushin Satori. W dniach 1-3 marca w Ośrodku Przygotowań Olimpijskich w Zakopanem odbyła się już 8 edycja popularnego międzynarodowego zgrupowania Polish Fighters Camp. W obozie uczestniczyło 257 osób z Polski, Ukrainy, Białorusi, Rosji oraz Niemiec. Gościem specjalnym był jeden z najlepszych na świecie zawodników sensei **Aleksandr Eremenko** (3 dan), który podczas szkolenia przekazał bardzo dużą dawkę wiedzy dotyczącą taktyki walki sportowej. Podczas zgrupowania instruktorzy uczestniczyli również w treningach z dziećmi, które także poprowadził sensei Eremenko. Na seminarium Klub Karate Kyokushin Kanku w Chełmie reprezentowali: trener sensei **Waldemar Kozioł** (3 dan) oraz zawodnicy: senpai **Paweł Wiącek** (5 kyu), senpai **Rafał Bolesławski** (5 kyu) i senpai **Kacper Grządkowski** (7 kyu). - Zgrupowanie było doskonałą lekcją karate, przygotowującą zawodników do turniejów oraz doskonałym uzupełnieniem i aktualizacją wiedzy trenerów – mówi Waldemar Kozioł.

W obozie w Zakopanem wzięli też udział przedstawiciele Chełmskiej Szkoły Karate Kyokushin „Satori": sensei **Bartłomiej Zakrzewski** (2 dan), sensei **Ryszard Dżaman** (2 dan) oraz senpai **Dawid Wurszt** (6 kyu). **(kg)**

O puchar wójta Dorohuska

W Dorohusku rozegrano indywidualne mistrzostwa gminy w szachach i tenisie stołowym o puchar wójta Wojciecha Sawy. Turnieje zorganizowali: wójt gminy Dorohusk, Gminny Ośrodek Kultury i Turystyki oraz SP w Dorohusku. Oto wyniki mistrzostw w szachach: kat. do 13 lat - 1. **Piotr Gajur** (Wólka Okopska), 2. **Józef Goleń** (Okopy Kolonia), 3. **Nikola Koguciuk** (Turka), kat. 14-17 lat - 1. **Marek Błaszczuk** (Turka), 2. **Marcin Matczuk** (Dorohusk), 3. **Damian Albiniak** (Dorohusk), kat. 18 lat i więcej - 1. **Aleksander Czerepko** (Dorohusk), 2. **Jan Gryniuk** (Dorohusk), 3. **Paweł Kupracz** (Dorohusk). W zawodach udział wzięło 14 szachistów. Nad całością czuwał sędzia **Aleksander Czerepko**. Zwycięzcy otrzymali puchary, statuetki, dyplomy i medale ufundowane przez organizatorów. Statuetkę dla najmłodszego uczestnika odebrała 9-letnia **Nikola Koguciuk**.

Do mistrzostw gminy w tenisie stołowym przystąpiły z kolei 34 osoby. Oto wyniki: kat. dziewczęta/kobiety – 1. **Iwona Kopeć** (Ludwinów), 2. **Katarzyna Suchocka** (Świerże), 3. **Anna Gajur** (Wólka Okopska), kat. młodzicy do lat 10 – 1. **Igor Ciemniecki** (Wólka Okopska), 2. **Piotr Gajur** (Wólka Okopska), kat. juniorzy 11-15 lat – 1. **Łukasz Ruszkiewicz** (Dorohusk), 2. **Fabian Lewczuk** (Okopy), 3. **Mateusz Michalski** (Okopy Kolonia), kat. seniorzy 16 lat i więcej - 1. **Arkadiusz Walczuk** (Żalin), 2. **Marcin Walczuk** (Żalin), 3. **Gracjan Suchocki** (Okszów), kat. debel (16 lat i więcej) - 1. **Arkadiusz Walczuk** i **Marcin Walczuk** (Żalin), 2. **Gracjan Suchocki** (Okszów) i **Radosław Suchocki** (Świerże), 3. **Ernest Ciemniecki** i **Paweł Dziurian** (Wólka Okolpska). Sędzią zawodów był **Marek Heniborg**. Puchary, statuetki, medale oraz dyplomy ufundowane przez organizatorów, wręczał wójt gminy Dorohusk **Wojciech Sawa**. Statuetkę dla najmłodszego uczestnika otrzymał 10-letni **Piotr Gajur** z Wólki Okopskiej. **(kg)**

Szachowa gimnazjada

W świetlicy SP w Wojsławicach Kolonii po raz osiemnasty (i ostatni) rozegrano powiatową gimnazjadę szachową. W zawodach uczestniczyli uczniowie ostatnich klas gimnazjalnych oraz uczniowie klas ósmych szkół podstawowych z gmin: Dorohusk, Leśniowice i Wojsławice. W turnieju zwyciężył **Marcin Matczuk** z Dorohuska. Drugi w klasyfikacji chłopców był **Marek Błaszczuk** z Dorohuska, a trzeci **Jarosław Nowaczek** z Wojsławic. W kat. dziewcząt zwyciężyła **Oliwia Prucnal** z Gimnazjum w Sielcu, druga była **Nikola Matczuk** z Dorohuska, a trzecia **Weronika Toporowska** z Wojsławic. W klasyfikacji drużynowej zdecydowanie wygrała SP z Dorohuska przed SP w Wojsławicach i Gimnazjum w Sielcu. Zawody sędziował **Paweł Burda**. Puchary i dyplomy ufundowane przez starostwo powiatowe w Chełmie wręczali: **Jolanta Wlaź** - prezes UKS Arka Wojsławice oraz **Józef Majuk** - opiekun Koła Szachowego w SP w Wojsławicach. Z powodu likwidacji gimnazjów była to ostatnia tego typu impreza. **(kg)**

Rusza liga makroregionalna

Meczem ze swoimi rówieśnikami z Hutnika Kraków juniorzy starsi Chełmianki zainaugurują rozgrywki ligi makroregionalnej. Spotkanie odbędzie się na stadionie miejskim w Chełmie, w najbliższą niedzielę 17 marca o 14.00. Wstęp wolny.

Po raz pierwszy juniorzy starsi Chełmianki zagrają na tak wysokim szczeblu rozgrywek piłkarskich. Ich awans do ligi makroregionalnej to bez wątpienia duża promocja chełmskiej piłki nożnej, jak i samego miasta. Oprócz Hutnika Kraków, Chełmianka zagra w niej z: Garbarnią Kraków, Stalą Rzeszów, SMS Resovią Rzeszów, Juventą/Starem Starachowice, Orlętami Kielce i Orlętami Radzyń Podlaski.

Na inaugurację podopieczni **Jana Konojackiego** zmierzą się z krakowskim Hutnikiem. U siebie Chełmianka rozegra w sumie siedem spotkań, tyle samo również na wyjeździe. W sobotę 30 marca o 15.00 juniorzy Chełmianki zmierzą się ze Starem Juventa Starachowice. Z kolei 13 kwietnia (sobota) o 16.00 zagrają z SMS Resovia Rzeszów. W niedzielę 28 kwietnia o 13.00 rywalem Chełmianki będą Orlęta Radzyń Podlaski. 11 maja (sobota) o 17.00 na stadion miejski w Chełmie przyjadą juniorzy Stali Rzeszów. Dwa tygodnie później, 25 maja o 17.00 dojdzie do spotkania z Garbarnią Kraków, a występy w Chełmie zespół juniorów zakończy meczem z Orlętami Kielce 8 czerwca (sobota) o 17.00. **(r)**

Ligi ChTKKF

PIŁKA NOŻNA

Wyniki 15 kolejki: **AD CHEŁM – MPEC 3:4** (Hurko 2, Oszwa 1 - Kuśmierczuk 2, Konojacki 1, Dyszewski 1), **GMINA CHEŁM - BETA PRIM 3:0** (Sendłak 2, Szyszkowski 1), **CEMEX - JW 12-30 4:0** (Świderski 3, Słomka 1), **STUDIO SQUAT – LAZARCZYK TEAM 3:2** (Żebrowski 1, Kowalski 2 - Radecki 1, Stępniewski 1).

TABELA

1. Cemex	13	36	56-13
2. Gmina Chełm	12	31	45-14
3. Studio Squat	12	22	28-19
4. MPEC	12	17	32-27
5. Ad Chełm	12	16	23-19
6. Lazarczyk Team	13	14	28-36
7. JW 12-30	14	12	21-35
8. Beta Prim	12	10	18-49
9. Pasy	13	3	29-59

TENIS STOŁOWY

Wyniki 18 kolejki: **CEMEX II - CEMEX I 10:0** (Rymczuk 3, Linde 3, Stola 3, Rymczuk-Linde 1), **KTS SQUAD – OCZKO 6:4** (Witnicki 3, Wawryniuk 2, Strycharczuk 1 - Czerwiński 2, Mróz 1, Czerwiński-Mróz 1), **KOMIS AUTO PARK - ANTONI BUŚNO GB 7:3** (Kozłowski 2, Kalinowski 2, Czuryłowicz 2, Kozłowski-Czuryłowicz 1 - Łatyński 3), **FINO – BŁĘKIT CYCÓW 10:0** (Widyński 3, Kosowski 3, Kryszczuk 3, Widyński-Kosowski 1). **(kg)**

TABELA

1. Komis Auto Park	18	29	126-34
2. Cemex II	18	28	126-44
3. Fino	18	26	121-49
4.Werbkowice	17	26	114-46
5. Huba Pub	17	18	93-57
6. Antoni Buśno	18	18	86-74
7. Cemex I	18	12	62-98
8. KTS Sqad	18	9	45-115
9. PIP	18	5	43-117
10. Błękit Cyców	18	4	34-126
11. Oczko	18	3	40-130

Strzelali w Żmudzi

Gminne Centrum Kultury w Żmudzi zorganizowało turniej strzelecki o puchar wójta gminy Żmudź. Zawody sędziował **Krzysztof Pietrzak**. W kategorii młodzież pierwsze miejsce zajął **Kacper Cichosz**. Wśród dorosłych triumfował **Leszek Żółkiewski**, a kolejne miejsca zajęli: 2. **Krystyna Maleszyk**, 3. **Ryszard Kamiński**, 4. **Zbigniew Narolski**. **(mo)**

eprasa.pl 986624740c

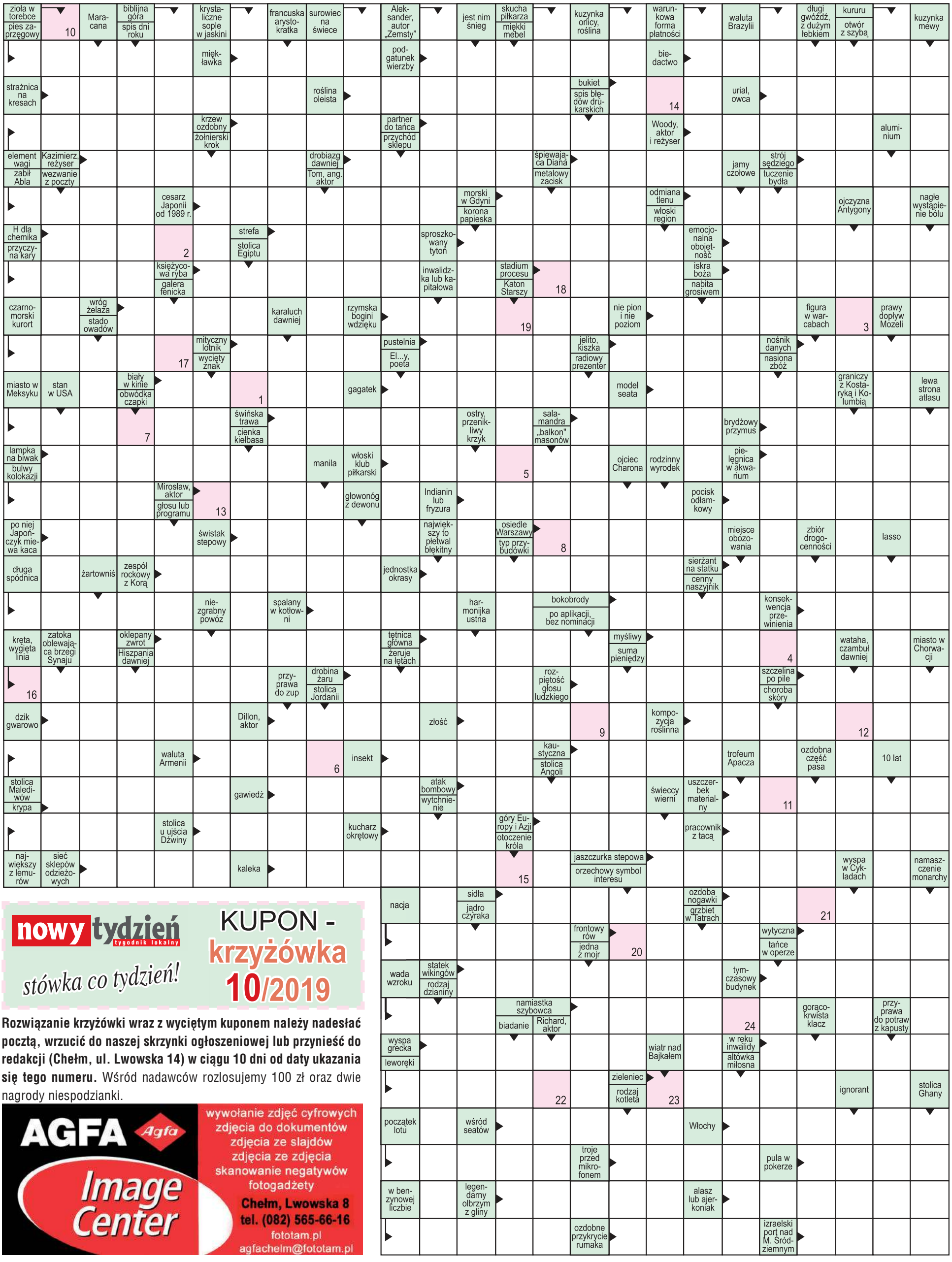

nowy tydzień tygodnik lokalny
stówka co tydzień!
KUPON - krzyżówka 10/2019

Rozwiązanie krzyżówki wraz z wyciętym kuponem należy nadesłać pocztą, wrzucić do naszej skrzynki ogłoszeniowej lub przynieść do redakcji (Chełm, ul. Lwowska 14) w ciągu 10 dni od daty ukazania się tego numeru. Wśród nadawców rozlosujemy 100 zł oraz dwie nagrody niespodzianki.

AGFA Agfa
Image Center
wywołanie zdjęć cyfrowych
zdjęcia do dokumentów
zdjęcia ze slajdów
zdjęcia ze zdjęcia
skanowanie negatywów
fotogadżety
Chełm, Lwowska 8
tel. (082) 565-66-16
fototam.pl
agfachelm@fototam.pl

Litery z pól ponumerowanych od 1 do 24 utworzą rozwiązanie - przysłowie.

1	2	3	4	5	6	7	8	9	10	11	12	13	14	15	16	17	18	19	20	21	22	23	24

100 zł za rozwiązanie krzyżówki **nr 8/2019** otrzymuje **Ewa Jańczuk** (Turowiec), a nagrody niespodzianki - **Edyta Łukaszczuk** (Horodyszcze) i **Eliza Łubińska** (Chełm)

eprasa.pl 986624740c