STALOWA WOLA
Będzie ulica Zdzisława Malickiego
3

POWIAT NIŻAŃSKI
Wichura siała spustoszenie
6

HARASIUKI
Wabik na turystów
11

SPORT
Trener Stali stawia na młodzieżowców
20

Trwa 50. Plebiscyt na Najpopularniejszego Sportowca Stalowej Woli w roku 2021
22

Nr 5 (272336)
3 lutego 2022 r.
cena 3,50 zł (z VAT 5%)
ISSN 1232-3020 INDEX 376140
9 771232 302224 05
www.sztafeta.pl

TYGODNIK **SZTAFETA**

Stalowa Wola • Nisko • Sandomierz • Tarnobrzeg • Leżajsk

RUDNIK • ULANÓW • JAROCIN • HARASIUKI • KRZESZÓW • JEŻOWE • PYSZNICA • RADOMYŚL NAD SANEM • ZALESZANY • ZAKLIKÓW • BOJANÓW

30. finał WOŚP w naszym regionie
Czytaj na str. 12–13

Apteki rozpoczęły testowanie

Darmowe testy w kierunku COVID-19, dostępne w większości dużych aptek w kraju, miały być kolejnym sposobem rządu na walkę z pandemią koronawirusa. I choć testowanie w aptekach miało być powszechne, na Podkarpaciu test można wykonać tylko w 13, w tym tylko w jednej w Stalowej Woli oraz w stalowowolskim Dilabie. Na testowanie pacjentów przygotowane są też apteka w Ulanowie i jedna z aptek w Rudniku nad Sanem. Jak wyjaśniają ich właściciele, każda z aptek przystępujących do testowania musiała spełnić szereg wymagań.

FOT. FREEPIK.COM

Na terenie województwa podkarpackiego darmowy test antygenowy można wykonać w 13 aptekach. Szczegółowa mapa znajduje się na stronie internetowej www.pacjent.gov.pl

27 stycznia weszło w życie rozporządzenie Ministerstwa Zdrowia w sprawie wykazu badań diagnostycznych, które mogą być wykonywane przez farmaceutę. Niedługo później Ministerstwo Zdrowia udostępniło interaktywną mapę aptek, w których można wykonać test na COVID-19. Kilka z nich znalazło się na terenie Podkarpacia. Najbliżej, za darmo i bez rejestracji, wykonasz test antygenowy w aptece: w Stalowej Woli, Rudniku nad Sanem, Ulanowie i Tarnobrzegu.

Zgodnie z nowymi przepisami apteka, która zgłosi chęć udziału w programie automatycznie staje się punktem wymazowym. Testy dostępne za darmo w aptekach finansowane są przez NFZ, a ich wynik trafia do systemu.

Apteki, które zgłaszają się do programu, muszą spełnić szereg warunków. Jak mówi mgr farmacji Barbara Wróbel, właścicielka apteki „Echinacea" w Ulanowie, która włączyła się do programu, jednym z nich jest przystosowanie pomieszczenia.

– Wymagania, jakie musieliśmy spełnić, to dodatkowe pomieszczenie do testów z oddzielnym wejściem, pomieszczenie, w którym pacjent może się rozebrać, zaczekać na wymaz. Gabinet musieliśmy doposażyć w: specjalny stolik, krzesła, szafki, środki do dezynfekcji oraz odpowiedni sprzęt do wykonywania testów – mówi Barbara Wróbel.

Konieczne było również szkolenie przygotowujące do tej roli. Jak mówi rozporządzenie: „Wykonanie badania przez farmaceutę jest możliwe po ukończeniu przez niego szkolenia teoretycznego w zakresie przeprowadzania tego badania, dostępnego na platformie e-learningowej Centrum Medycznego Kształcenia Podyplomowego". Do tej pory kurs ukończyło ponad 5 tys. farmaceutów. Jak podkreśla właścicielka apteki w Ulanowie, do programu zgłosiła się, żeby ułatwić pacjentom dostęp do testów.

– Zainteresowanie takimi testami w aptece było duże. Pacjenci przy okazji wizyty czy rozmowy telefonicznej, często pytali, czy taki test będzie można u nas wykonać. Skoro szukali takiego miejsca postanowiłam je im udostępnić – dodaje Barbara Wróbel.

Apteka w Ulanowie jest w trakcie procedury, dlatego fizycznie przeprowadzanie testów będzie możliwe w przyszłym tygodniu. Z kolei od 31 stycznia test antygenowy można wykonać w aptece „Arnica" w Rudniku nad Sanem.

Ciąg dalszy na str. 4

STALOWA WOLA

Dom Pomocy Społecznej zmaga się z zakażeniami

DPS w Stalowej Woli boryka się z zakażeniami SARS-CoV-2 zarówno wśród podopiecznych, jak i personelu. Na razie jednostka pracuje swoimi siłami, przygotowując się jednocześnie na ewentualny, kryzysowy scenariusz. – Mam nadzieję, że damy radę swoimi siłami, bo w tym tygodniu kończy się izolacja pierwszej grupy naszych pracowników. Myślę, że niedługo zasilą szeregi załogi – mówił na sesji starosta stalowowolski Janusz Zarzeczny.

Czytaj na str. 2

STALOWA WOLA, NISKO

Obwodnica, hałas i protesty mieszkańców

Grupa mieszkańców Stalowej Woli i Niska oraz dwoje stalowowolskich radnych Renata Butryn i Dariusz Przytuła, spotkała się z dziennikarzami, by poinformować o skutkach interwencji w sprawie nadmiernego hałasu płynącego z obwodnicy Stalowej Woli i Niska, i postulatu zamontowania ekranów akustycznych. – Jesteśmy cały czas robieni w balona. Czujemy się pokrzywdzeni i bezradni – mówił z goryczą Robert Kołodziej z osiedla Malce w Nisku.

Czytaj na str. 3

NISKO

Powstanie wypożyczalnia sprzętu rehabilitacyjnego

Samorząd Niska zabiega o utworzenie na terenie miasta wypożyczalni sprzętu rehabilitacyjnego. Mogliby z niego korzystać potrzebujący mieszkańcy gminy i miasta. Jeśli uda się pozyskać środki, wypożyczalnia powstanie w budynku dawnego gimnazjum. – Złożyliśmy wniosek do Wojewódzkiego Urzędu Pracy na utworzenie wypożyczalni sprzętu rehabilitacyjnego dla mieszkańców gminy i miasta Nisko – mówi niżański burmistrz.

Czytaj na str. 10

eprasa.pl 9876fdeb16

Stella nagrodziła swoich abonentów

28 stycznia, jak co roku, Telewizja Kablowa Stella zorganizowała swoim abonentom Noworoczny Konkurs, w którym wylosowano atrakcyjne nagrody. Dla widzów czekających na losowanie przygotowano koncerty. Na antenie TVK Stella wystąpili uczniowie i nauczyciele Państwowej Szkoły Muzycznej I i II stopnia im. Ignacego Jana Paderewskiego oraz wokalistki Niżańskiego Centrum Kultury „Sokół".

Losowanie nagród odbyło się w telewizyjnym studiu, z którego swoich abonentów przywitał prezes TVK Stella Zdzisław Gawęcki.

– Witam państwa bardzo serdecznie na kolejnym naszym konkursie dla abonentów. Spotykamy się nie bezpośrednio, jak w poprzednich latach, lecz z uwagi na aktualną sytuację epidemiologiczną tylko telewizyjnie. Jak od wielu lat, przygotowaliśmy dla państwa nagrody oraz oprawę artystyczną naszego konkursu – mówił prezes Gawęcki.

Konkurs skierowany był do wszystkich klientów terminowo uiszczających opłaty. W tym roku do wylosowania było kilkadziesiąt atrakcyjnych nagród w tym: telewizory, tablety, kupony, bony czy książki.

Główna nagroda, czyli 55-calowy telewizor trafił do Barbary Baran, która nie kryła radości z wygranej.

– Ucieszyłam się bardzo taką nagrodą. Rzadko udaje się coś wygrać chociaż ja już kiedyś miałam szczęście w konkursie Stelli. W 2020 roku wylosowałam bon do pizzerii. W sieci Stella mam pełen pakiet usług, internet, telefon i telewizję. Ja i moi synowie również – mówiła szczęśliwa zwyciężczyni.

Zaskoczona była też Elżbieta Idec, wieloletnia abonentka TVK Stella, która wygrała 43-calowy telewizor. – Już 20 lat, jak mamy Stellę. Nie raz brałam udział w konkursach, ale nigdy w życiu nie wygrałam. Jestem bardzo zadowolona – podkreślała odbierając nagrodę.

Po raz pierwszy w konkursie można było wylosować lot balonem. Nagroda powędrowała do pana Stanisława, ale skorzysta z niej ktoś z jego bliskich. – Będzie to syn albo wnuk. Jeszcze nie wiadomo, ale obaj się bardzo cieszą – mówiła Elżbieta Starzec, żona pana Stanisława.

Wśród abonentów Telewizja Kablowa Stella rozlosowała w sumie 60 atrakcyjnych nagród.

– Składam podziękowania dyrekcji, nauczycielom i uczniom Państwowej Szkoły Muzycznej w Stalowej Woli oraz artystom Niżańskiego Centrum Kultury za przygotowanie okolicznościowego koncertu. Dziękuję sponsorom, którzy również ufundowali nagrody w konkursie, a także naszym abonentom za liczny udział w konkursie oraz gratuluję wszystkim nagrodzonym. Mam nadzieję że państwo będziecie dalej korzystać z naszych usług, a my dołożymy wszelkich starań, aby spełniły one państwa oczekiwania – powiedział na zakończenie spotkania Zdzisław Gawęcki.

FOT. TVK STELLA

Prezes TVK Stella Zdzisław Gawęcki przekazuje Barbarze Baran nagrodę główną

Przypomnijmy. Sieć Telewizji Kablowej Stella rozpoczęła swoje działanie w 1992 roku, zaś pierwszy konkurs z nagrodami dla abonentów zorganizowano już w 1993 roku. **(dag)**

DPS zmaga się z zakażeniami wśród pracowników i personelu

Dom Pomocy Społecznej w Stalowej Woli boryka się z zakażeniami SARS-CoV-2 zarówno wśród podopiecznych, jak i personelu. Na razie jednostka pracuje swoimi siłami, przygotowując się jednocześnie na ewentualny, kryzysowy scenariusz. – Mam nadzieję, że damy radę swoimi siłami, bo w tym tygodniu kończy się izolacja pierwszej grupy naszych pracowników. Myślę, że niedługo zasilą szeregi załogi – mówił na sesji starosta stalowowolski Janusz Zarzeczny.

– Mamy poważną sytuację w tej chwili, jeżeli chodzi o zakażenie Covid-19, zarówno wśród mieszkańców, jak i pracowników. Na dzień dzisiejszy (1.02.22 r. – przyp. red.) ponad 30 mieszkańców jest z wynikiem pozytywnym. Ponad 20 osób jest w szpitalu i w izolatorium, pozostałe osoby są u nas na miejscu – mówi Łukasz Chrząstek dyrektor DPS.

Połowa załogi przebywa w izolacji w związku z pozytywnym wynikiem testu, na kwarantannie czy też na zwolnieniu.

– Pracujemy na takich dłuższych dyżurach, w zależności od sytuacji, na bieżąco analizujemy nasze potrzeby i możliwości jakie mamy. Czekamy na powrót pracowników z izolacji, tej pierwszej grupy, która będzie kończyć izolację pod koniec tygodnia, piątek, sobota. Mamy nadzieje, że przetrwamy o własnych siłach – mówi Łukasz Chrząstek.

Jeżeli jednak sytuacja uległaby pogorszeniu DPS będzie potrzebował wsparcia. W związku z czym już teraz jednostka szuka wolontariuszy, którzy mogliby w razie potrzeby wesprzeć personel DPS-u w pracach opiekuńczych i porządkowych (kontakt i szczegółowe informacje dostępne są na FB i stronie internetowej placówki). Jednostka prowadzi też rozmowy celem zatrudnienia pracowników medycznych, którzy w razie konieczności mogliby zasilić szeregi personelu. **(as)**

krótko

Mszą uczczą urodziny Marii Mireckiej–Loryś

7 lutego przypadają 106. urodziny Marii Mireckiej–Loryś. Z tej okazji w kościele pw. św. Stanisława Biskupa i Męczennika w Racławicach zostanie odprawiona msza święta w intencji jubilatki. Nabożeństwo rozpocznie się o godz. 17.30. **(dag)**

82. rocznica pierwszej wywózki na Sybir

W kościele pw. Źródła Miłosierdzia Bożego w Stalowej Woli, należącym do parafii św. Floriana, zostanie odprawiona msza święta za Sybiraków, w 82. rocznicę pierwszej wywózki na Sybir. Nabożeństwo zostanie odprawione 10 lutego o godz. 15.

Przypomnijmy. 10 lutego 1940 roku rozpoczęła się pierwsza masowa deportacja Polaków na Sybir, przeprowadzona przez NKWD. W głąb Związku Sowieckiego wywieziono około 140 tys. obywateli polskich. Wielu umarło już w drodze, tysiące nie wróciły do kraju. Wśród deportowanych były głównie rodziny wojskowych, urzędników, pracowników służby leśnej i kolei ze wschodnich obszarów przedwojennej Polski. **(dag)**

Chcą ocalić od zapomnienia pamiątki z historii Niska

Niżańskie Centrum Historii i Tradycji zachęca wszystkich mieszkańców do podzielenia się zawartością domowych archiwów. Poszukiwane są stare fotografie Niska oraz historyczne dokumenty, pocztówki, listy i pamiętniki, szczególnie te, z okresu przed II wojną światową.

Fotografie można przynosić do NCHiT w Nisku przy ulicy T. Kościuszki 1. Po zeskanowaniu zostaną zwrócone właścicielom. Można też przesłać samodzielnie zrobione skany na adres e-mail: oficyna.nisko@o2.pl. **(lg)**

Zobacz „Focus 2002"

To tytuł wystawy, którą od piątku, 4 lutego, będzie można oglądać w Spółdzielczym Domu Kultury w Stalowej Woli. Rok w tytule wystawy zdradza młody wiek autorów prac, którzy lada moment staną się absolwentami technikum i przystąpią do egzaminów maturalnych.

Fotografie, które chcą zaprezentować, cechuje różnorodność technik i tematów. Zobaczyć będzie można malownicze krajobrazy, jak i portrety czy martwą naturę. A to wszystko na wielkoformatowych, płóciennych wydrukach. Autorami zdjęć jest 14 uczniów technikum w Zespole Szkół nr 3, który to od kilku lat prowadzi nabór do klasy o kierunku technik fotografii i multimediów.

W piątek o godz. 18 odbędzie się wernisaż otwierający ekspozycję. Spotkanie uświetnią występy taneczne zespołów działających przy Spółdzielczym Domu Kultury. **(as)**

Rudnik nad Sanem. Konsultacje w sprawie budowy linii kolejowej

14 lutego o godz. 16 w domu kultury przy ul. Grunwaldzkiej 17 w Rudniku nad Sanem odbędą się konsultacje społeczne w związku z planowaną budową linii kolejowej Łętownia – Rzeszów.

Konsultacje prowadzone są w związku z pracami nad studium techniczno – ekonomiczno – środowiskowym dla projektu budowy linii kolejowej nr 58.

Na spotkanie zapraszają wykonawcy studium konsorcjum firm BBF Sp. z o.o., SAFEGE S.A.S. Odział w Polsce i Ingerop Polska Sp. z o.o. oraz inwestor Centralny Port Komunikacyjny Sp. z o.o. **(dag)**

ADAM FELIKS PALUCH

zmarł 26 stycznia 2022 roku w wieku 94 lat

ur. w 1927 roku w Żabnie n. Sanem,
wieloletni dyrektor Spółdzielni Pracy „Rozbudowa" w Rozwadowie,
od lat 50. XX wieku związany z Rozwadowem.

Spoczął w rodzinnej mogile na Cmentarzu Parafialnym w Rozwadowie,
pozostawiając w smutku córkę, syna, wnuki i prawnuki.

Niech spoczywa w pokoju.

„Nie umiera ten, kto trwa w pamięci żywych"

Wszystkim, którzy wsparli nas słowami otuchy,
serdeczną myślą i modlitwą oraz uczestniczyli
w uroczystościach pogrzebowych

ŚP

Franciszka Wermińskiego

pragniemy wyrazić serdeczne
podziękowania i wdzięczność

Pogrążona w żałobie Rodzina

OGŁOSZENIE

eprasa.pl 9876fdeb16

– W przypadku niedotrzymania standardów jakości środowiska, zastosowane zostaną odpowiednie środki ochrony – pisze prezydent Nadbereżny

Obwodnica, hałas i protesty

Grupa mieszkańców Stalowej Woli i Niska oraz dwoje radnych stalowowolskich radnych Renata Butryn i Dariusz Przytuła spotkała się z dziennikarzami, by poinformować o skutkach interwencji w sprawie nadmiernego hałasu płynącego z obwodnicy Stalowej Woli i Niska, i postulatu zamontowania ekranów akustycznych. – Jesteśmy cały czas robieni w balona. Czujemy się pokrzywdzeni i bezradni – mówił z goryczą Robert Kołodziej z osiedla Malce w Nisku.

Sprawa ta zaczęła się zaraz po oddaniu obwodnicy w maju 2021 r., gdy okazało się, że ekranów nie ma, choć mieszkańcy i działkowcy byli przekonani, że będą, bo takie zapewnienia płynęły wcześniej z rzeszowskiego oddziału Generalnej Dyrekcji Dróg Krajowych i Autostrad. Rozpoczęli więc zbieranie podpisów z petycją o montaż ekranów.

Kolejna wina Tuska?

– Rok po udostępnieniu obwodnicy Stalowej Woli i Niska rozpocznie się tzw. analiza porealizacyjna. Określi ona, czy hałas generowany przez tę drogę faktycznie uprawnia do tego, aby zainstalować w tych wrażliwych miejscach ekrany akustyczne i to będzie decydowało o tym czy ta obecna liczba ekranów zostanie zwiększona czy nie – wyjaśniał wtedy wiceminister infrastruktury Rafał Weber, poseł ze Stalowej Woli. Przekonywał też, że to jeszcze za rządów koalicji PO-PSL podjęto decyzję środowiskową, określającą, ile i gdzie ekranów stanie wzdłuż obwodnicy.

Tymczasem mieszkańcy skarżą się w petycji, że to już za obecnej władzy PiS-u byli zapewniani, że ekrany będą w newralgicznych miejscach, gdzie poziom hałasu jest bardzo wysoki i utrudnia im życie. W Nisku wielkim hałaśliwym problemem są m.in. ciężarówki przejeżdżające przez most nad Barcówka, „gdzie robi się istny kocioł”.

Z kolei w Stalowej Woli mieszkańcy domagają się ekranów na wysokości ulic Wałowej, Poniatowskiego, Podgórnej i Bocznej.

Niewiarygodne pomiary interwencyjne

Radna Butryn poinformowała także, iż tzw. pomiary interwencyjne, na wniosek zainteresowanych zostały przeprowadzone w sierpniu i we wrześniu 2021 r. w wybranych miejscach Stalowej Woli i Niska. Trwały jednak zaledwie kilka godzin. A ze względu na padający wówczas deszcz rozpoczynały się dopiero około godziny 16.

– Mieszkańcy nie są zadowoleni z tych pomiarów, bo zostały wykonane niewłaściwie, za krótko i nie we wszystkich punktach przewidzianych dokumentacją. Ponadto, pomiary wykonywane z poziomu terenu, czyli na wysokości 4 m, nie uwzględniały hałasu na wyższych kondygnacjach. Na przykład w tych domkach. I tu mieliśmy bardzo dużo zgłoszeń. Ale też z ulicy Słonecznej, która jest w zasadzie bardzo blisko obwodnicy – mówiła radna Butryn.

Jej zdaniem, mimo to udało się ustalić pewne rzeczy, a mianowicie, „że te pomiary hałasu wykonane, może w sposób niedoskonały, wykazały, że są przekroczenia, niekiedy i blisko poziomu przekroczeń. Mało tego, że samochody, które przejeżdżają obwodnicą w piątek, więc w momencie, kiedy ten ruch nie jest taki natężony, po prostu trzykrotnie przekraczają założenia projektowe”.

FOT. STANISŁAW CHUDY

Radna Renata Butryn (z dokumentami): – Mieszkańcy byli absolutnie przekonani o tym, że te ekrany będą montowane

Konsultacje, których nie było?

Podkreśliła też, że konsultacje, które zostały przedstawione pani wojewodzie, a to ona podejmowała między innymi decyzję o zezwoleniu na budowę obwodnicy, nie były prowadzone w taki sposób, żeby mieszkańcy byli dobrze poinformowani.

– Mieszkańcy byli absolutnie przekonani o tym, że te ekrany będą montowane. Chodziło tylko jakiej jakości, jakiej wysokości i właściwie tym się najbardziej interesowali i w których dokładnie miejscach będą – stwierdziła radna.

– Nie było żadnych konsultacji, zmieniały się przepisy obniżano normy dopuszczalnego hałasu. Kiedy napisałem w tej sprawie do ministra Webera, to odpowiedział mi, że to są decyzje podejmowane nie za tej władzy, tylko za poprzedniej. Nie wie, co pisze, bo akurat te przepisy zmieniły się za tej właśnie władzy. I tak jesteśmy cały czas robieni w balona. Czujemy się pokrzywdzeni i bezradni – dodał Robert Kołodziej.

Nieosiągalna dokumentacja

Radna Butryn przypomniała jeszcze, że prezydent Stalowej Woli Lucjusz Nadbereżny odmówił wglądu w dokumentację obwodnicy, tłumacząc to tym, że przekazał ją do Ministra Inwestycji i Rozwoju „w zawiązku ze złożonym zażaleniem na postanowienie odmawiające dopuszczenia organizacji ekologicznej do udziału na prawach strony w postępowaniu administracyjnym” – tak odpisał radnej 11 stycznia 2022 r.

Ale prezydent zauważył również, że „dokumentacja potwierdzająca przeprowadzenie konsultacji z mieszkańcami Stalowej Woli w okresie poprzedzającym złożenie do Wojewody Podkarpackiego wniosku o wydanie decyzji na realizację inwestycji drogowej nie jest wymaganym elementem przedmiotowego wniosku i nie została Wojewodzie przedłożona przez inwestora”.

– Wniosek inwestora o wydanie pozwolenia na budowę jest datowany na 30 sierpnia 2018 r., a odpowiedź jakby na ten wniosek wpłynęła z Urzędu Miasta Stalowej Woli 6 czerwca, czyli domyślamy się, że był w oparciu o te konsultacje, które nie powinny być podstawą do wydania pozytywnej opinii w imieniu mieszkańców – skomentowała tę sytuację Renata Butryn.

Starosta chce się włączyć

W sprawę włączył się też starosta stalowowolski Janusz Zarzeczny, które w odpowiedzi na pismo radnych Butryn i Przytuły napisał, iż „po wykazaniu w analizie porealizacyjnej (do wykonania której został zobligowany zarządca drogi) przekroczeń dopuszczalnych poziomów hałasu w środowisku, potwierdzonych pomiarami, właściwy organ będzie miał podstawę do wszczęcia postępowania administracyjnego w sprawie wydania decyzji nakładającej obowiązek ograniczenia negatywnego oddziaływania na środowisko i jego zagrożenia”.

Starosta chce też włączyć się w proces przygotowania analizy porealizacyjnej i sprawdzić czy została przeprowadzona zgodnie z obowiązującą metodyką. O analizie tej pisze w swojej odpowiedzi także prezydent Nadbereżny, zaznaczając, że „w przypadku niedotrzymania standardów jakości środowiska, zastosowane zostaną odpowiednie środki ochrony”.

– Jest kilka takich osłon na Malcach. Mają po 120 cm wysokości! To chyba jakaś kpina. Jeżdżę po Polsce i pierwszy raz widzę coś takiego. To jest jedno wielkie oszukaństwo – dodał Robert Kołodziej.

Do sprawy ekranów przy obwodnicy Stalowej Woli i Niska będziemy jeszcze wracać. **(SJ)**

Będzie ulica Zdzisława Malickiego w Stalowej Woli

W listopadzie 2021 roku stalowowolscy radni przyjęli uchwałę dotyczącą nadania jednej z ulic na terenie miasta imienia byłego dyrektora HSW Zdzisława Malickiego. Uchwała została opublikowana w Dzienniku Urzędowym Województwa Podkarpackiego. Co oznacza, że Wojewoda Podkarpacki nie zakwestionował uchwały, choć były takie obawy w związku z negatywną opinią IPN w tej sprawie.

– Chcę przypomnieć, że Rada Miejska przyjęła uchwałę o nadaniu imienia Zdzisława Malickiego nowej ulicy biegnącej przez Hutę. Wojewoda nie ustosunkował się negatywnie do żadnej z uchwał podjętych tamtego dnia. 1 marca mija rocznica śmierci dyrektora Zdzisława Malickiego i sądzę, że to najwyższy czas, żeby rozpocząć prace dotyczące uroczystości nadania tego imienia – mówiła radna Joanna Grobel-Proszowska na sesji 31 stycznia br.

Temat nadania ulicy prowadzącej przez dawne tereny HSW, biegnącej od ulicy Centralnego Okręgu Przemysłowego do ulicy Solidarności, imienia dyrektora Zdzisława Malickiego funkcjonuje w przestrzeni publicznej od dłuższego czasu. Niejednokrotnie pisaliśmy o tym również na łamach „Sztafety”.

Z inicjatywą taką, zaraz po śmierci dyrektora Malickiego, w marcu 2020 r. wystąpił miejscowy oddział Stowarzyszenia Inżynierów i Techników Mechaników Polskich. Gdy jednak miasto zwróciło się o opinię w tej sprawie do Instytutu Pamięci Narodowej, to odpowiedź była negatywna. Radni przegłosowali uchwałę mimo opinii IPN, która przypominała o przynależności Zdzisława Malickiego do PZPR oraz byciu posłem na Sejm PRL. W dokumencie przygotowanym przez Instytut Pamięci Narodowej znajduje się też zapis, że przedstawiona opinia nie odnosi się do działalności zawodowej i społecznej Zdzisława Malickiego. A to te zasługi wzięli pod uwagę zarówno wnioskodawcy, jak i radni.

– Uchwała jest opublikowana w Dzienniku Urzędowym Województwa Podkarpackiego także jest obowiązująca – poinformowała na styczniowej sesji Anna Mielniczuk, naczelnik wydziału biura Rady Miejskiej.

Prezydent Lucjusz Nadbereżny zaznaczył, że przygotowania do uroczystości ruszą w najbliższych tygodniach. – Jeżeli chodzi o 1 marca, to widzę tylko jedną trudność, w przeciągu najbliższych 28 dni nie będziemy w stanie przygotować odpowiedniej tablicy, o której mówiliśmy, a która powinna się tam znaleźć, informującej o życiorysie i osobie śp. dyrektora – stwierdził włodarz miasta. Dodał, że należy to zrobić w sposób godny, nie zapominając o akcencie edukacyjnym, zwłaszcza w kontekście stalowowolskiej młodzieży.

– Uważam, że w przeciągu najbliższych tygodni takie prace powinny mieć miejsce i wiosną takie upamiętnienie powinno się odbyć – zaznaczył prezydent Nadbereżny. **(as)**

Nowy punkt w Nisku. Tu kupisz „Sztafetę” i nasze wydawnictwa

FOT. BW

Właściciel NISTY Edward Sekulski zachęca do zakupu „Sztafety” w jego punkcie

W Nisku pojawił się nowy punkt, gdzie można kupić tygodnik „Sztafeta” oraz publikacje naszego wydawnictwa. Mieści się on w Biurze Podróży NISTA przy placu Wolności 1, a więc w samym sercu miasta.

W każdy czwartek nasi czytelnicy znajdą tu nowy numer „Sztafety”. W Biurze Podróży NISTA można też zakupić bądź zamówić książki wydane przez Wydawnictwo „Sztafeta”, w tym najnowszą pozycję „Rességuierowie z Niska mity i fakty” Ewy Krzyżek i Janusza Ogińskiego.

NISTA przyjmuje także ogłoszenia do tygodnika „Sztafeta”. Serdecznie zapraszamy. **(dag)**

eprasa.pl 9876fdeb16

Kolejna książka Romana Niwierskiego

„Świadectwo Zagłady. Niemieckie obozy pracy przymusowej dla Żydów w Rozwadowie i Stalowej Woli" – to tytuł najnowszej książki stalowowolskiego regionalisty Romana Niwierskiego.

Promocja tej publikacji odbyła się 27 stycznia w Centrum Aktywności Seniora w Stalowej Woli. Obecni na spotkaniu mieli okazję wysłuchać refleksji autora na temat inspiracji i pracy nad tą książką, a także otrzymać jej egzemplarz wraz z jego autografem.

Stalowa Wola właśnie w ten sposób uczciła pamięć Ofiar Holocaustu, w związku z przypadającym 27 stycznia Międzynarodowym Dniem Pamięci o Ofiarach Holocaustu. Książka Romana Niwierskiego przywołuje wspomnienie o pomordowanych w niemieckich obozach w Rozwadowie i Stalowej Woli. Daje nam dobrze udokumentowaną szansę poznania i zrozumienia czasów eksterminacji, jako doświadczeniu ogólnoludzkiemu.

Jest też hołdem dla żyjących tu przez stulecia rozwadowskich Żydów i świadectwem pamięci o ich zagładzie. Jak zaznaczył podczas spotkania autor książki, pamięć o Holokauście winna być przestrogą przed powtarzaniem zbrodni przeciw ludzkości i częściowym zadośćuczynieniem dla bezimiennych ofiar.

W imieniu prezydenta miasta Stalowej Woli oraz przewodniczącego Rady Miejskiej gratulacje i podziękowania autorowi złożył stalowowolski radny Mariusz Bajek – wiceprzewodniczący komisji oświaty, kultury i sportu.

– Dziękuję i jednocześnie gratuluję panu Romanowi Niwierskiemu za tę publikację, która jest wyjątkowa ze względu na to, że przywołuje pamięć o pomordowanych w niemieckich obozach w Rozwadowie i Stalowej Woli. Wielu z nas zapewne nie wiedziało, że takie obozy tu w ogóle istniały – podkreślił radny Mariusz Bajek.

FOT. STANISŁAW CHUDY

Podczas promocji można było otrzymać egzemplarz książki wraz z autografem autora

Patronat honorowy nad promocją książki objęli: senator RP Janina Sagatowska oraz poseł na Sejm RP Rafał Weber.

Z kolei o oprawę muzyczną spotkania zadbali Janusz Hadała oraz Janusz Turek – nauczyciele Państwowej Szkoły Muzycznej I i II stopnia im. Ignacego Jana Paderewskiego w Stalowej Woli.

50-letni Roman Niwierski to historyk, regionalista, nauczyciel, pisarz i działacz społeczny. Członek Zarządu Światowego Związku Żołnierzy Armii Krajowej Koła Obwodu Nisko-Stalowa Wola (Okręg Podkarpacki), gdzie aktywnie działa na rzecz pamięci o żołnierzach Armii Krajowej. W 2020 roku napisał i wydał książkę „Katyń. Prawda i zakłamanie".

(jar)

Amatorów łyżew w Stalowej Woli nie brakuje

Mimo zimowej pogody w kratkę, stalowowolskie lodowisko cieszy się dużym zainteresowaniem. Od grudnia skorzystało z niego ponad 14 tysięcy osób. Najbardziej oblegane jest w weekendy.

Lodowisko naprzeciwko Miejskiego Domu Kultury w Stalowej Woli zostało uruchomione 1 grudnia 2021 roku. Zwłaszcza w weekendy jest na nim najwięcej osób. Jednocześnie na płycie lodowiska może przebywać 70 łyżwiarzy. Sesje rozpoczynają się o pełnych godzinach. Jedna trwa 45 minut.

Ślizgawka funkcjonuje w temperaturze do +10°C. Grubość lodu wynosi od 6 do 8 cm.

Przy Miejskim Lodowisku Mobilnym znajduje się wypożyczalnia łyżew. Na najmłodszych użytkowników miejskiej ślizgawki czekają lodowe zwierzaki, które pomogą w stawianiu pierwszych kroków na lodowisku. Jest też usługa odpłatnego naostrzenia swoich łyżew.

Lodowisko w dni powszednie czynne jest od godz. 15.00 do 20.45, a w soboty, niedziele i święta od godz. 13.00.

Bilet normalny na godzinną ślizgawkę w Stalowej Woli kosztuje 8 zł (jeśli wypożyczamy łyżwy to płacimy jeszcze 7 zł) i 5 zł ulgowy (plus 5 zł za ewentualne wypożyczenie łyżew).

Lodowisko będzie funkcjonować do końca lutego.

(kag)

FOT. BW

Po uśmiechu 5-letniej Zuzi można wnioskować, że jazda na łyżwach to świetna frajda

Apteki rozpoczęły testowanie

Ciąg dalszy ze str. 1

– Izba Aptekarska, Ministerstwo Zdrowia, dają nam teraz różne uprawnienia z których warto skorzystać. A zwłaszcza w tym momencie, kiedy jest tak duża liczba zachorowań, chcieliśmy pacjentom umożliwić większy dostęp do testów – mówi mgr farmacji Beata Baj.

Dla właścicielki apteki w Rudniku nad Sanem spełnienie warunków postawionych przez Ministerstwo Zdrowia nie było kłopotliwe.

– Miałam już odpowiednie pomieszczenia, ponieważ wcześniej przeprowadzaliśmy szczepienia, więc byliśmy do tego przygotowani. U nas pacjenci, którzy przychodzą na test w ogóle się ze sobą nie stykają, nie mają też kontaktu z klientami apteki. Również pod względem niezbędnego sprzętu byliśmy przygotowani – dodaje Beata Baj.

REKLAMA

BEZPŁATNE TESTY ANTYGENOWE BEZ SKIEROWANIA

DILAB DIAGNOSTYKA MEDYCZNA

Informujemy, że od **3.02.2022 r.** bezpłatny test antygenowy w kierunku Covid-19 (bez skierowania od lekarza) można wykonać w Dilab Diagnostyka Medyczna.

1. Kiedy powinieneś wykonać bezpłatny test antygenowy?
Jeśli masz objawy COVID-19, miałeś kontakt z osobą zakażoną koronawirusem lub masz w pracy kontakt z dużą liczbą osób, w Dilab Diagnostyka Medyczna możesz wykonać bezpłatny test antygenowy.

2. Jak przygotować się do badania?
Minimum 2 godziny przed badaniem:
• nie spożywaj posiłków • nie pij • nie żuj gumy • nie płucz jamy ustnej i nosa • nie myj zębów • nie przyjmuj leków • nie pal papierosów

3. Gdzie można wykonać bezpłatny test antygenowy?
Stalowa Wola, ul. Okulickiego 84, tel. 504 339 977

BEZPŁATNE TESTY WYKONUJEMY:
OD PONIEDZIAŁKU DO PIĄTKU, W GODZINACH: 10:00–12:00, 15.30–17.30
BEZPŁATNE TESTY NIE WYMAGAJĄ WCZEŚNIEJSZEJ REJESTRACJI

Więcej informacji pod numerami telefonów:
15 642 70 79, 15 642 70 47, 694 358 892

Wynik testu znajdziesz na Internetowym Koncie Pacjenta i w aplikacji mojeIKP

Choć taka opcja w aptece w Rudniku działa zaledwie od poniedziałku, to już nie jedna osoba została przebadana na obecność COVID-19.

– Przed uruchomieniem testów antygenowych w naszej aptece, wielu pacjentów pytało o taką możliwość i osobiście i telefonicznie. Na początku myśleli, że to będzie wyglądało w ten sposób, że taki test będą po prostu dostawać do domu. Obecnie zainteresowanie, nie jest jeszcze bardzo duże, kolejka przed apteką się nie ustawia, ale pojedynczy pacjenci przychodzą – mówi właścicielka apteki „Arnica".

Jak to wygląda?

Wbrew temu jak myślało wiele osób, testy nie są dawane do ręki i nie można ich samodzielnie wykonać w domu. Test wykonywany jest na miejscu w aptece. Farmaceuta pobiera wymaz z nosa lub gardła i wykonuje szybki test antygenowy (nie PCR). Przeprowadza się go u osób mających objawy infekcji sugerujące zakażenie koronawirusem w ciągu 7 dni od ich wystąpienia lub u osób bez objawów, które chcą sprawdzić, czy nie zarażają. Test wykrywa cząstki białkowe, czyli antygeny wirusa SARS-CoV-2, w materiale z wymazu.

O wyniku pacjent powinien być poinformowany w ciągu kilkunastu minut. Może też dostać SMS albo sprawdzić wynik w Internetowym Koncie Pacjenta. Jeśli jest on pozytywny taka osoba zostaje skierowana na izolację domową. Po 10 dniach od wyniku testu otrzyma Krajowy Certyfikat COVID ważny tylko w Polsce, nie uprawniający do przekraczania granicy.

W przypadku ujemnego wyniku, pacjent otrzymuje Unijny Certyfikat COVID ważny przez 48 godzin. Gdy u takiej osoby utrzymują się jednak objawy zakażenia, lekarz podstawowej opieki zdrowotnej może wydać skierowanie na test PCR. Skierowanie takie można także uzyskać wypełniając formularz dostępny na stronie pacjent.gov.pl.

Darmowe testy w niewielu aptekach

Jak przekazuje Narodowy Fundusz Zdrowia, w kraju działają obecnie 802 punkty pobrań wymazów do testów PCR, w najbliższych dniach ma ich przybyć 80. Testy antygenowe można wykonać w laboratoriach, mobilnych punktach lub właśnie w aptekach, których na dzień 1 lutego zgłosiło się 183. Z prawie 13 tys. aptek działających w Polsce, jest to zaledwie 1,5 proc. Wykonano w nich 2263 badania (stan na 1 lutego).

Obecnie na terenie Podkarpacia darmowy test antygenowy można wykonać w 13 aptekach. W naszych trzech powiatach: stalowowolskim, niżańskim i tarnobrzeskim takie placówki znajdują się w następujących miejscowościach: Stalowa Wola, ul. Dąbrowskiego 4, Ulanów, ul. 3 Maja 8, Rudnik nad Sanem, ul. Chopina 14 oraz Tarnobrzeg: ul. Mickiewicza 4, Warszawska 378, Sienkiewicza 4/71B. Test można wykonać także w Dilab Diagnostyka Medyczna, Stalowa Wola ul. Okulickiego 84.

Pierwsze dane statystyczne pokazują jednak, że uruchomienie programu darmowego testowania w aptekach nie zmniejszyło sprzedaży testów antygenowych. Zgodnie z danymi firmy PEX PharmaSequence, od 3 do 30 stycznia włącznie, w 6 tys. ankietowanych aptek sprzedano 2,25 mln sztuk testów antygenowych.

Jakie badania zrobisz w aptece?

Zgodnie z rozporządzeniem Ministerstwa Zdrowia, oprócz testu antygenowego na obecność COVID-19, farmaceuta może również wykonać inne testy diagnostyczne. Udając się więc do apteki możemy zmierzyć sobie ciśnienie krwi, tętno, puls oraz saturację krwi. Możemy wykonać pomiar masy ciała, wzrostu i obwodu w pasie, a także obliczyć wskaźnik BMI (stosunek masy ciała do wzrostu, ang. Body Mass Index) oraz stosunku obwodu talii do obwodu bioder. Farmaceuta zmierzy nam poziom glukozy we krwi czy poziom cholesterolu. Dodatkowo możemy wykonać szybki test wykrywania grypy, stężenia białka C-reaktywnego, antygenu Streptococcus z grupy A, Helicobacter – test z kwi.

Wykonanie badania przez farmaceutę jest możliwe po ukończeniu przez niego kursu kwalifikacyjnego. Te badania nie są finansowane z budżetu państwa.

Karolina Gryn

eprasa.pl 9876fdeb16

Przybędzie pomników przyrody

FOT. UM STALOWA WOLA

Zielone trójkąty wskazują położenie nowych pomników przyrody

Rada Miejska w Stalowej Woli przyjęła uchwałę ustanawiającą pomnikami przyrody dwa drzewa znajdujące się na terenach zieleni osiedla Skarpa. Są to wierzby białe, którym nadano imiona „Wierzba Flisaków" i „Wierzba Skarpianka".

Szczególnym celem ochrony pomników przyrody – jak czytamy w uchwale – jest zachowanie wartości przyrodniczych, naukowych, kulturowych, historycznych i krajobrazowych, a także szczególnych cech osobniczych, takich jak rozmiar drzewa.

Uznanie ww. drzew za pomniki przyrody zapewnia im ochronę w obszarze obejmującym zasięg korony i systemu korzeniowego nie mniejszym niż w promieniu 15 m od zewnętrznej krawędzi pnia drzewa, nakłada obowiązek stałego monitorowania i utrzymywania stanu właściwego, wykonywania zabiegów pielęgnacyjnych i zabezpieczających oraz obowiązek stałego monitorowania oznakowania i uzupełniania jego braków.

Przyjęta przez radnych uchwała wprowadza w stosunku do pomnika przyrody zakaz m.in. niszczenia, uszkadzania części nadziemnych i podziemnych drzew lub przekształcania obiektu lub obszaru, wykonywania prac ziemnych trwale zniekształcających rzeźbę terenu, uszkadzania, zanieczyszczania gleby czy też umieszczania tablic reklamowych.

Drzewa, jak czytamy w uzasadnieniu uchwały, są w bardzo dobrym stanie, ze względu na swoje cechy osobnicze, to jest obwód pierścienicy, pokrój, wysokość. Posiadają wysokie walory przyrodnicze, krajobrazowe, historyczne, kulturowe i społeczne. Stanowią ważny element środowiska przyrodniczego i krajobrazu miasta. Wierzba biała, o nazwie „Wierzba Flisaków", jest drzewem rodzimym, wyróżniającym się w danym terenie okazałą koroną oraz wysokością. „Wierzba Skarpianka" wyróżnia się w terenie swoim pokrojem.

Obwód „Wierzby Flisaków" to 486 cm, wysokość – 23 m. Obwód „Wierzby Skarpianki" to 380 cm, wysokość – 23 m. Rok pochodzenia obydwu drzew określono na około 1945. **(as)**

Budynek ze Stalowej Woli powalczy o tytuł Europejskiej Fasady Roku

Kilkaset obiektów z 25 krajów rozpoczyna rywalizację o tytuł Europejskiej Fasady Roku w ramach Baumit Life Challenge 2022. Zwycięzców poznamy w maju podczas finału w Walencji. W rywalizacji bierze udział budynek mieszkalny przy ul. ks. Popiełuszki 29 w Stalowej Woli.

Life Challenge to międzynarodowy konkurs, w którym co dwa lata, począwszy od 2014 r., nagradzane są najlepsze europejskie fasady wykończone systemami Baumit. Jego obsadę każdorazowo tworzą wybrani uczestnicy dwóch poprzedzających go edycji konkursu Fasada Roku, organizowanego w krajach, w których można znaleźć oddział Baumit. Wszystko natomiast po to, by zaprezentować rozmaite możliwości wykorzystania kolorów i struktur na elewacjach i docenić architektów, inwestorów oraz wykonawców, którzy sięgają po ciekawe rozwiązania, a także pozytywnie wpływają na otaczający nas krajobraz.

Konkurs rozgrywany jest w 6 kategoriach: budynek jednorodzinny nowy, budynek wielorodzinny nowy, budynek niemieszkalny nowy, budynek po termomodernizacji, budynek historyczny po renowacji oraz Stunned by Texture. Każdy kraj, w którym swój oddział posiada koncern Baumit, wystawia reprezentację składającą się z maksymalnie 36 kandydatów – po 6 z każdej z kategorii. Zwycięzcy krajowych edycji konkursu Fasada Roku 2020 i 2021 mają z góry zagwarantowany udział.

Kandydatów w drodze głosowania internetowego będzie oceniać międzynarodowy panel ekspertów: przedstawiciele Hiszpanii, Bułgarii, Polski, Czech, Francji, Niemiec, Słowenii, Austrii, Słowacji, Łotwy, Turcji, Chorwacji oraz Rumunii. Z ramienia naszego kraju projekty będzie oceniał arch. Michał Baryżewski.

W pierwszym etapie wyłonionych zostanie 36 projektów (po 6 z każdej kategorii), które zakwalifikują się do wielkiego finału. Dzień przed uroczystością, projekty nominowane do nagrody zostaną poddane ponownej ocenie jury. Laureatów poznamy podczas Gali Baumit Life Challenge Awards, która odbędzie się w maju 2022 r. w hiszpańskiej Walencji.

Podobnie jak na poziomie krajowych edycji konkursu Fasada Roku, swój niezależny ranking fasad utworzą także internauci. Głosowanie startuje w lutym. Zasady pozostają niezmienne – ocenić będzie można dowolną liczbę kandydatów, przyznając od 1 do 5 gwiazdek, w zależności od stopnia, w jakim dany projekt przypadł nam do gustu.

FOT. BAUMIT

Nasz kandydat do Europejskiej Fasady Roku

Stalowowolski kandydat do tytułu Europejskiej Fasady Roku to budynek przy ul. ks. Popiełuszki 29, który okrzyknięto Fasadą Roku 2020 w kategorii budynków po termomodernizacji. Jury wówczas doceniło zachowanie pierwotnego charakteru i proporcji bryły budynku oraz stonowaną kolorystykę. **(as)**

Konferencja naukowa z okazji 85-lecia powołania COP

4 lutego w auli Wydziału Mechaniczno-Technologicznego Politechniki Rzeszowskiej w Stalowej Woli odbędzie się konferencja naukowa z okazji jubileuszu 85-lecia powołania Centralnego Okręgu Przemysłowego. Wstęp wolny.

5 lutego 1937 r. decyzja Komisji Budżetowej Sejmu Rzeczypospolitej przesądziła ostatecznie o rozpoczęciu budowy Centralnego Okręgu Przemysłowego. W 85. rocznicę tego wydarzenia badacze historii COP-u przypomną niezwykłe dokonania gospodarcze II RP na jubileuszowej konferencji naukowej pn. „Ku przebudowie gospodarczej".

4 lutego 2022 r. w auli Wydziału Mechaniczno-Technologicznego Politechniki Rzeszowskiej w Stalowej Woli spotkają się naukowcy z całego kraju, by przedstawić stan badań nad dziejami i współczesnym dziedzictwem COP-u. Wśród prelegentów pojawią się: prof. dr hab. Marek Jabłonowski (Uniwersytet Warszawski), prof. dr hab. Paweł Grata (Uniwersytet Rzeszowski), przedstawiciele Klastra Przemysłowego COP im. Eugeniusza Kwiatkowskiego – prezes Jacek Kopyra i wiceprezes Jan Banaszak. Na konferencji nie mogło również zabraknąć niestrudzonego badacza historii COP-u – prof. dra hab. Mariana Marka Drozdowskiego z Polskiej Akademii Nauk, wybitnego znawcy tematu, zaprzyjaźnionego ze stalowowolskim Muzeum, autora dziesiątek publikacji poświęconych międzywojennym osiągnięciom polskiej gospodarki.

Wydarzenie objęła honorowym patronatem Marszałek Sejmu RP Elżbieta Witek.

Organizatorem konferencji jest Muzeum Regionalne w Stalowej Woli i Urząd Miasta Stalowa Wola **(kag)**

Program konferencji:

10.45 – 11.00 – Aneta Garanty, dyrektor Muzeum Regionalnego w Stalowej Woli – wprowadzenie

11.00 – 11.30 – Prof. dr hab. Marian Marek Drozdowski – „Geneza powstania COP"

11.30 – 12.00 – Prof. dr hab. Marek Jabłonowski – „Rola wojskowych w budowie COP"

12.00 – 12.30 – Jacek Kopyra i Jan Banaszak – „II RP w wyścigu narodów 1918-1939"

12.30 – 13.00 – Przerwa kawowa

13.00 – 13.30 – Paweł Grata – „Dziedzictwo COP"

13.30 – 14.00 – Lucjusz Nadbereżny – „Euro-Park Stalowa Wola Strategiczny Park Inwestycyjny"

14.30 – 15.00 – Aneta Garanty – Powstanie Muzeum COP w Stalowej Woli

15.00 – 15.30 – Dyskusja

Odbierz bezpłatny kod do serwisu Legimi i czytaj!

Kolejna pula kodów do serwisu Legimi jest już dostępna dla czytelników Miejskiej Biblioteki Publicznej w Stalowej Woli od 1 lutego. Można je odebrać w Wypożyczalni Książki Mówionej MBP przy ulicy ks. Popiełuszki 10. Ze względu na duże zainteresowanie serwisem, bibliotekarze zwiększyli liczbę kodów do 30 miesięcznie.

Legimi to setki najnowszych tytułów bestsellerowych autorów, wiele dzieł klasycznych, lektury szkolne, bogate spectrum podręczników akademickich i cenionych publikacji naukowych o szerokim zakresie tematycznym, a wszystko dostępne natychmiast na urządzeniu mobilnym. Jako e-book lub w wielu wypadkach jako audiobook.

Miejska Biblioteka Publiczna w Stalowej Woli od lutego 2020 roku oferuje swoim czytelnikom darmowy miesięczny dostęp do katalogu Legimi. Po miesiącu korzystania czytelnik może zwrócić się do biblioteki po kolejny kod na następny miesiąc, choć biblioteka nie daje gwarancji, że ci sami czytelnicy będą co miesiąc otrzymywać kolejne kody Legimi.

Jeden czytelnik może odebrać tylko jeden kod, a te wydawane są osobom od 16. roku życia.

Użytkownik może czytać książki na maksymalnie dwóch urządzeniach jednocześnie: czytniku, tablecie, smartfonie lub komputerze. Na urządzeniach tych powinna być zainstalowana bezpłatna aplikacja „Legimi", dostępna do pobrania na stronie https://www.legimi.pl/pobierz-legimi/ lub poprzez sklepy dedykowane urządzeniom mobilnym. Uwaga! – nie można czytać e-booków z pakietu „Legimi dla bibliotek" na czytnikach Kindle. **(kag)**

eprasa.pl 9876fdeb16

Kolejny alarm bombowy w stalowowolskiej „Skarbówce”

W poniedziałek, 31 stycznia, w Urzędzie Skarbowym w Stalowej Woli przy ulicy Metalowców ogłoszono alarm bombowy. Informacja o podłożonym ładunku wybuchowym przyszła mailem.

– W dniu dzisiejszym po godzinie 8, stalowowolscy policjanci zostali poinformowani o podłożonym ładunku wybuchowym w jednym z budynków na ulicy Metalowców. Funkcjonariusze na miejscu wykonali niezbędne czynności pod kątem ujawnienia ewentualnego ładunku. Po dokładnym sprawdzeniu budynku, policjanci nie znaleźli niczego niepokojącego – informuje aspirant Przemysław Paleń ze stalowowolskiej komendy.

„Skarbówka” w Stalowej Woli już po raz kolejny stała się obiektem nieśmiesznych żartów. Przypominamy jednak, że zgodnie z artykułem 224a Kodeksu Karnego: „kto wiedząc, że zagrożenie nie istnieje, zawiadamia o zdarzeniu, które zagraża życiu lub zdrowiu wielu osób lub mieniu w znacznych rozmiarach lub stwarza sytuację, mającą wywołać przekonanie o istnieniu takiego zagrożenia, czym wywołuje czynność instytucji użyteczności publicznej lub organu ochrony bezpieczeństwa, porządku publicznego lub zdrowia mającą na celu uchylenie zagrożenia, podlega karze pozbawienia wolności od 6 miesięcy do lat 8”. **(kag)**

Odcinkowy pomiar prędkości – 87 wykroczeń w ciągu miesiąca

Końcem 2021 na drodze wojewódzkiej nr 871 na trasie Stalowa Wola – Jamnica uruchomiony został odcinkowy pomiar prędkości. Maksymalna dopuszczalna prędkość na kontrolowanym fragmencie trasy wynosi 80 km/h. W ciągu miesiąca pracy systemu odnotowano blisko 90 wykroczeń przekroczenia dozwolonej prędkości.

FOT. KAROLINA GRYN

Odcinkowy pomiar prędkości na DW 871 działa od przeszło miesiąca

Kontrole są prowadzone w obu kierunkach ruchu. Kamery zostały zamontowane nad jezdnią na tzw. bramownicach. System kamer automatycznie określa czas wjazdu i wyjazdu z kontrolowanego odcinka drogi, a to pozwala wyliczyć średnią prędkość, z jaką poruszał się pojazd. Łączność urządzenia z systemem centralnym CANARD jest prowadzona za pomocą transmisji GSM.

Trasa pojazdów jest monitorowana na odcinku o długości 6,5 kilometra. W ciągu miesiąca pracy systemu odnotowano 87 wykroczeń przekroczenia dozwolonej prędkości (informacja na dzień 31.01.22 r.). Kierujący średnio przekraczali prędkość o 18 km/h.

Naruszenia przepisów ruchu drogowego rokrocznie odnotowywane są także na skrzyżowaniu ulic Al. Jana Pawła II i KEN w Stalowej Woli. Urządzenie do kontroli wjazdu na czerwonym świetle zarejestrowało w 2021 roku 569 naruszeń. W 2020 roku były to 742 naruszenia, natomiast w 2019 roku 422 naruszenia.

Niestosowanie się do sygnału świetlnego zagrożone jest mandatem karnym w wysokości 500 zł.

(as)

Wichura siała spustoszenie

Strażacy z Komendy Powiatowej Straży Pożarnej w Nisku oszacowali straty po wichurze, która przeszła w miniony weekend przez powiat niżański. Skutki silnych wiatrów usuwano aż do poniedziałku. Na szczęście nie ucierpiał żaden człowiek i obyło się bez większych interwencji.

W piątek, 28 stycznia, strażacy zostali wezwani do dwóch zdarzeń wywołanych przez siły natury. Powalone drzewa trzeba było usuwać w Rudniku nad Sanem oraz w Sierakowie.

Jak informuje zastępca komendanta Powiatowego PSP w Nisku mł. bryg. Ireneusz Stafiej, sobota była w miarę spokojna i tego dnia nie odnotowano żadnych zdarzeń związanych z wiatrami. Sytuacja zmieniła się w nocy z soboty na niedzielę. – Wszystko zaczęło się w niedzielę w godzinach nocnych. Zdarzeń było w sumie dwanaście. Głównie były to powalone drzewa, ale też zerwany dach na pustostanie w Kopkach, a także interwencja w kościele w Jeżowem – relacjonuje mł. bryg. Stafiej. Przy użyciu podnośnika strażacy zabezpieczyli luźne blachy na dachu świątyni. Zgłoszenie o naderwanych blachach przyszło również z Rudnika nad Sanem.

Do groźnie wyglądającego zdarzenia doszło w Jarocinie, gdzie wiatr zerwał linię telekomunikacyjną. Luźno zwisające kable zerwał z kolei przejeżdżający drogą samochód ciężarowy.

Skutki silnego wiatru trzeba było usuwać i w poniedziałek. Gdy po weekendzie szkoły wróciły do pracy, zorientowano się, że na dachu Regionalnego Centrum Edukacji Zawodowej w Nisku kilka arkuszy blachy zostało naderwanych i trzeba było je naprawić.

– Jeśli chodzi o straty, to trudno to oszacować. Na szczęście wiatr nie spustoszył nam poważnie powiatu niżańskiego i nie doszło do żadnej tragedii – dodaje Ireneusz Stafiej z KPSP w Nisku. **(lg)**

AKCJA INFORMACYJNA

SIEĆ T-MOBILE PRZYSPIESZA

W nowej technologii internet mobilny z T-Mobile będzie szybszy, a jakość połączeń – wyższa. Wszystkie telefony w sieci będą nadal działać bez ograniczeń, a wysyłanie i odbieranie SMS-ów pozostanie bez zmian. Jest to możliwe dzięki wyłączeniu rzadko używanej sieci 3G, która zwolni częstotliwości dla nowszych technologii.
Te zmiany nie spowodują żadnych utrudnień dla użytkowników czy obniżenia jakości rozmów albo transmisji. Jedynie klienci, którzy mają kartę SIM dłużej niż 7 lat, powinni ją wymienić na nową – mogą to zrobić bezpłatnie i bez dodatkowych formalności w punktach T-Mobile.

DLACZEGO SIEĆ 3G JEST WYŁĄCZANA
To wynik postępu: nowsze sieci, 4G i 5G są szybsze i wygodniejsze dla użytkowników, więc technologia 3G jest coraz rzadziej używana. Choć jeszcze 6 lat temu służyła do przekazywania większości danych, obecnie – jak wynika z danych operatorów – sieć 3G odpowiada tylko za 3 proc. transmisji i rozmów w sieciach komórkowych. Mniejsza popularność technologii 3G sprawia, że starsze sieci pozostają niemal puste.
Tymczasem najnowocześniejsze technologie, z których korzysta większość klientów, mogłyby działać szybciej, gdyby miały więcej dostępnych częstotliwości, zajętych obecnie przez rzadko wykorzystywane sieci trzeciej generacji. Z tego względu T-Mobile ogranicza częstotliwości dla sieci 3G i przeznacza je na sieci 4G (LTE). Teraz nowsza sieć 4G (LTE) ma pojemność większą o ponad 10 proc., co oznacza wyższą prędkość transmisji i lepszą jakość rozmów. Większość telefonów obsługuje dziś technologię LTE: w T-Mobile to wszystkie, nawet najtańsze modele.

WSZYSTKIE TELEFONY DZIAŁAJĄ BEZ 3G
Wszystkie telefony komórkowe działają bez sieci 3G, a zdecydowana większość z nich funkcjonuje na co dzień w nowszych technologiach: 4G (LTE) i 5G. Tylko najstarsze modele będą się samoczynnie przełączać na technologię 2G, która pozostaje w użytku. Zatem posiadacze wszystkich telefonów komórkowych będą mogli dzwonić bez 3G: przy pomocy sieci 4G i 5G albo 2G.
Wszystkie telefony komórkowe, bez względu na miejsce zakupu, obsługują technologię 2G, pozwalającą na prowadzenie rozmów głosowych. Poza tym, większość telefonów działających w sieciach 4G (LTE) pozwala na rozmowy z wykorzystaniem właśnie tego standardu. Można to sprawdzić w ustawieniach telefonu i po włączeniu usługi VoLTE. Wymagane jest jedynie posiadanie nowej karty SIM, aktywnej usługi LTE i VoLTE. Dziś większość telefonów obsługuje technologię 4G (LTE): w T-Mobile to wszystkie, nawet najtańsze modele.

PEŁNA OBSŁUGA SMS/MMS I TRANSMISJI DANYCH
Klienci będą mogli wysyłać i odbierać SMS/MMS, niezależnie od telefonu, jaki posiadają, nawet jeśli to model sprzed lat. Wyłączenie sieci 3G nie będzie miało na to żadnego wpływu. Prawie wszystkie współczesne telefony pozwalają na odbieranie e-maili, przeglądanie internetu, transmisję danych czy oglądanie filmów w technologii LTE (4G). Także osoby, które nie posiadają odpowiednich aparatów albo mają starą kartę SIM, będą mogły korzystać z usług internetowych. Będzie się to odbywać przy pomocy technologii 2G, która oferuje jednak niższe prędkości przesyłania danych.

ZOSTAJE SIEĆ 2G
Dla użytkowników najstarszych telefonów pozostaje technologia 2G, która jest popularna w automatycznej komunikacji urządzeń (tzw. M2M). Dzięki niej pracują czujniki i urządzenia w trudno dostępnych miejscach w całym kraju, domowe systemy alarmowe, zdalnie odczytywane liczniki prądu czy wody, stacje pogodowe, mierzące poziom wód, zanieczyszczenia i inne.

JAK SIĘ PRZYGOTOWAĆ NA WYŁĄCZENIE SIECI 3G
Dla zdecydowanej większości klientów zmiana pozostanie niezauważona, bo od dawna nie używali tej sieci. Ci, którzy mają kartę SIM starszą niż 7 lat i nie korzystają z LTE, mogą ją bezpłatnie wymienić na nowszą i używać nowej technologii, jeśli ich telefon na to pozwala.
Informacja o tym, czy telefon współpracuje z siecią 4G (LTE) lub 5G, znajduje się w instrukcji obsługi, a także jest widoczna w ustawieniach sieciowych telefonu. Przy zakupie warto wybrać telefon, który obsługuje technologię LTE i połączenia głosowe VoLTE (w salonach T-Mobile to każdy model).

Dla sprawdzenia, czy karta SIM i taryfa obsługują LTE lub 5G można odwiedzić sklep T-Mobile, skontaktować się z Biurem Obsługi Klienta lub wejść na chat na stronie https://www.t-mobile.pl/c/wylaczamy3g.

eprasa.pl 9876fdeb16

WKU w Nisku zaprasza w szeregi wojska

– Zastanawiasz się, co robić w życiu? A może masz już bagaż doświadczeń i chcesz coś zmienić? W obu przypadkach odpowiedź jest jedna – wstąp do wojska. Wojsko to wyzwanie. Możesz sprawdzić siłę swojego charakteru oraz realizować plany zawodowe i ambicje – przekonuje wojskowy komendant uzupełnień w Nisku ppłk Dariusz Brzeżawski. Niżańska WKU szuka chętnych zarówno do służby kandydackiej, przygotowawczej, jak i Wojsk Obrony Terytorialnej.

FOT. WKU W NISKU

Wojskowy komendant uzupełnień w Nisku ppłk Dariusz Brzeżawski przekonuje, że służba w wojsku to doskonała okazja do realizacji planów zawodowych oraz poszerzenia wiedzy i umiejętności

Jak podkreśla wojskowy komendant uzupełnień w Nisku ppłk Brzeżawski, wojsko to wyzwanie, okazja do sprawdzenia swojego charakteru, ale też okazja do realizacji planów zawodowych, poszerzenia wiedzy i umiejętności, które są niedostępne poza wojskiem. Atutem jest też wynagrodzenie. – Wybierając karierę żołnierza zawodowego można liczyć na stabilne i atrakcyjne wynagrodzenie z licznymi dodatkami, kursy i szkolenia specjalistyczne, w tym językowe, jasno określoną ścieżkę awansu oraz pewna emeryturę – dodaje ppłk Dariusz Brzeżawski.

A jak zostać żołnierzem? Kandydat do służby musi spełnić kilka warunków: musi być pełnoletni, posiadać obywatelstwo polskie, mieć dobry stan zdrowia i nie być karanym za przestępstwa umyślne. Aby zostać szeregowym wystarczy mieć ukończone gimnazjum. Podoficer musi mieć ukończoną szkołę średnią, a oficer posiadać tytuł magistra lub równorzędny. – W wojsku można wykorzystać kwalifikacje, wiedzę i wykształcenie, które posiada kandydat. Jeśli jednak chętny nie ma specjalistycznych kwalifikacji, droga do wojska nie jest dla niego zamknięta. W armii istnieje system umożliwiający podnoszenie kwalifikacji i zdobywanie nowych umiejętności – wyjaśnia wojskowy komendant uzupełnień.

Chętny do założenia munduru żołnierza Wojska Polskiego może wybrać jedną z trzech dróg: służbę kandydacką, czyli ukończyć szkołę podoficerską lub studia wojskowe i zostać podoficerem lub oficerem, służbę przygotowawczą, po której będziesz mógł zostać szeregowym, podoficerem lub oficerem rezerwy i następnie ubiegać się o powołanie do zawodowej służby, lub wstąpić do najmłodszego rodzaju Sił Zbrojnych RP, czyli Wojsk Obrony Terytorialnej.

Służba kandydacka wiąże się z odbyciem studiów wojskowych w: Wojskowej Akademii Technicznej w Warszawie, Akademii Wojsk Lądowych we Wrocławiu, Lotniczej Akademii Wojskowej w Dęblinie, Akademii Marynarki Wojennej w Gdyni lub na Wydziale Wojskowo-Lekarskim Uniwersytetu Medycznego w Łodzi. Osoby zakwalifikowane na studia w uczelni wojskowej powoływane są do służby na przełomie sierpnia i września.

Służba przygotowawcza jest przeznaczona dla ochotników, którzy wcześniej nie pełnili czynnej służby wojskowej. Wniosek o powołanie do służby przygotowawczej należy złożyć do Wojskowego Komendanta Uzupełnień, można też złożyć aplikację przez portal rekrutacyjny Wojska Polskiego. Szkolenie żołnierzy służby przygotowawczej na potrzeby korpusu: oficerów – przeznaczone jest dla osób z wyższym wykształceniem i trwa do 6 miesięcy, podoficerów – przeznaczone jest dla osób z co najmniej średnim wykształceniem i trwa do 5 miesięcy, zaś szeregowych – przeznaczone jest dla osób z wykształceniem co najmniej gimnazjalnym i trwa do 4 miesięcy (obecnie skrócona do 28 dni, a w przypadku absolwentów programu Certyfikowanych Klas Wojskowych 12 dni). Żołnierzom w służbie przygotowawczej przysługuje: zakwaterowanie, wyżywienie, umundurowanie, opieka medyczna, ubezpieczenie, ulgowe przejazdy, ochrona stosunku pracy, urlopy, odprawa po odbyciu służby przygotowawczej i comiesięczne wynagrodzenie.

Z kolei terytorialna służba wojskowa pozwala na pogodzenie życia zawodowego i prywatnego ze służbą ojczyźnie. Wniosek o powołanie do tej formacji także składany jest do Wojskowego Komendanta Uzupełnień. O przyjęcie do korpusu oficerów mogą się ubiegać osoby z wyższym wykształceniem, podoficerów – osoby z co najmniej średnim wykształceniem, a szeregowych – osoby z wykształceniem co najmniej gimnazjalnym.

Szkolenie podstawowe można odbyć jednorazowo lub w dniach wolnych od pracy. Żołnierz Wojsk Obrony Terytorialnej pełni służbę co najmniej raz w miesiącu przez dwa dni w jednostce wojskowej oraz poza jednostką wojskową. Służba w WOT trwa od 1 roku do 6 lat z możliwością jej przedłużenia. Dodajmy, że każdy dzień pełnienia służby rotacyjnej terytorials otrzymuje wynagrodzenie zasadnicze i dodatki. Za każdy miesiąc pełnienia terytorialnej służby wojskowej przysługuje mu dodatek za gotowość.

Więcej informacji o służbie kandydackiej, przygotowawczej i w Wojskach Obrony Terytorialnej można uzyskać w Wojskowej Komendzie Uzupełnień w Nisku.

(dag)

REKLAMA

eprasa.pl 9876fdeb16

Jakie inwestycje na 2022 rok zaplanowały gminy Radomyśl nad Sanem i Bojanów?

Plan finansowy gminy Radomyśl nad Sanem po stronie dochodów opiewa na 34,5 mln zł, po stronie wydatków zaś na 35,5 mln zł. Budżet gminy Bojanów po stronie dochodów określono na 34 mln zł, zaś po stronie wydatków na 38,4 mln zł.

FOT. FREEPIK

Sprawdzamy jakie inwestycje na 2022 rok zaplanowały gminy Radomyśl nad Sanem i Bojanów. Wśród przewidzianych do realizacji są zadania związane z budową kanalizacji sanitarnej, zadania drogowe czy sportowe.

Gmina Radomyśl nad Sanem

– Zamierzamy współpracować z innymi jednostkami samorządu terytorialnego. Mam na myśli województwo podkarpackie i powiat stalowowolski przy realizacji niektórych inwestycji, głównie dotyczących dróg – mówi Jan Pyrkosz, wójt gminy Radomyśl nad Sanem. Samorząd zabezpieczył środki na pomoc finansową dla województwa podkarpackiego na budowę chodników przy drodze wojewódzkiej w Antoniowie i Radomyślu. Gmina przekazała też pomoc rzeczową dla województwa w postaci wybudowanego w ubiegłym roku z własnych środków odcinka chodnika przy drodze wojewódzkiej w Chwałowicach. Gmina zaplanowała środki na swój udział finansowy w przebudowie ulicy Legionów w Radomyślu nad Sanem oraz remoncie mostu na Sanie w Radomyślu. To zadanie ma być realizowane przez powiat stalowowolski przy udziale środków z Rządowego Funduszu Rozwoju Dróg. W ramach współpracy z powiatem stalowowolskim gmina przeznaczy też środki na opracowanie dokumentacji projektowej przebudowy drogi powiatowej w Rzeczycy Długiej.

– Prawdopodobnie z Funduszu Rozwoju Dróg będziemy realizować drogi w miejscowości Radomyśl – ulica Sandomierska, w Dąbrowie Rzeczyckiej – na nowym osiedlu mieszkaniowym, w Woli Rzeczyckiej – droga biegnąca do szkoły podstawowej – mówi włodarz gminy Radomyśl nad Sanem. W planach jest też modernizacja szeregu innych odcinków dróg na terenie gminy oraz kontynuacja remontu drogi z Chwałowic do Łążka Chwałowskiego.

Gmina w 2022 roku będzie budować magazyn przeciwpowodziowy z garażem dla OSP w Chwałowicach. W planach jest rozpoczęcie budowy remizy strażackiej dla OSP Rzeczyca Okrągła oraz przebudowa domu ludowego w Dąbrowie Rzeczyckiej.

– Realizujemy też zadania wspólnie ze stowarzyszeniami, sołectwami w ramach Gminnego Programu Odnowy Wsi. W ramach tego programu gmina wybiera projekty w konkursie, dofinansowując je kwotą 20 tys. zł na jeden projekt, a pozostałe środki na tego rodzaju zadania muszą mieć wsparcie funduszu sołeckiego i stowarzyszeń. To są zadania, które są dla danej miejscowości najważniejsze i zakładają współpracę sołectwa i organizacji działających w sołectwie z gminą. To jest ciekawy program, gdyż aktywizuje społeczność – mówi wójt Jan Pyrkosz.

W ciągu roku do budżetu wprowadzane będą kolejne zadania. – Budżet zarówno po stronie dochodowej jak i wydatkowej w ciągu roku będzie znacznie wyższy, o około 10 mln zł. Mam tu na myśli środki przyznane wstępną promesą z funduszu Polski Ład w kwocie 8 mln zł z czego 2 mln zł jest na drogi, remont mostu na rzece Łukawica w Rzeczycy Okrągłej oraz 6 mln zł na przebudowę stacji uzdatniania wody. Tych środków po stronie dochodowej jeszcze w budżecie nie wprowadzono. Będzie to możliwe po przeprowadzeniu postepowania przetargowego i otrzymaniu promesy inwestycyjnej – mówi wójt gminy. Środki pozyskane w ramach rządowej subwencji na budowę sieci kanalizacyjnych i sieci wodociągowych w łącznej kwocie prawie 4,3 mln zł również nie zostały jeszcze wprowadzone do budżetu. – Przechodzą one w nadwyżkę budżetową i będzie je można dzielić po przyjęciu sprawozdania z wykonania budżetu za pierwsze półrocze – wyjaśnia wójt Jan Pyrkosz. Gmina ma w planach przy wykorzystaniu tych środków rozpoczęcie realizacji pierwszego etapu budowy kanalizacji sanitarnej w Żabnie. Projekt techniczny na budowę kanalizacji w Żabnie już jest, jest też pozwolenie na budowę. Samorząd na kontynuację tego zadania będzie ubiegał się o dotację z Programu Rozwoju Obszarów Wiejskich. Inwestycje wodociągowe dotyczyć będą rozbudowy sieci w związku z powstawaniem nowych budynków mieszkalnych m.in. w miejscowościach Antoniów, Wola Rzeczycka, Radomyśl, Musików czy Dąbrowa Rzeczycka.

Gmina Bojanów

Gmina Bojanów na 2022 rok zaplanowała dokończenie rozpoczętych już inwestycji to jest m.in. budowy hali sportowej z pływalnią w Stanach. Zadanie ma być gotowe w pierwszej połowie roku. Kolejnym kontynuowanym zadaniem jest budowa sieci kanalizacji sanitarnej. – Jesteśmy w trakcie budowy dwóch inwestycji, jest to kanalizacja w miejscowości Burdze oraz kanalizacja w miejscowości Ruda i Przyszów ul. Katy – mówi Sławomir Serafin, wójt gminy Bojanów. Dodaje, że gmina ma w planach aplikowanie o środki w Programie Rozwoju Obszarów Wiejskich na budowę sieci kanalizacji sanitarnej w miejscowości Laski. – Przygotowujemy pod tym kątem dokumentację. Myślę, że około 70 proc. gospodarstw udałoby się skanalizować – mówi wójt gminy Bojanów. Gmina pracuje także nad dokumentacją projektową na budowę kanalizacji sanitarnej w miejscowościach Korabina, Cisów-Las, Gwoździec, częściowo Bojanów – ulica Rzeszowska i pozostała część Lasek, która nie będzie przedmiotem zadania objętego dofinansowaniem z PROW. – Mamy też 5,8 mln zł z Polskiego Ładu dofinansowania do budowy kanalizacji w miejscowościach Przyszów i Ruda, żeby inwestycje już w tej części gminy skończyć. Lada moment będziemy przystępować do przetargu na to zadanie. Zakładamy, że te prace w tym roku się rozpoczną – wyjaśnia wójt Sławomir Serafin.

W planach inwestycyjnych na ten rok gmina ma budowę bieżni lekkoatletycznej przy Zespole Szkół w Bojanowie oraz rozpoczęcie zadania związanego z rozbudową gminnej oczyszczalni ścieków. Gmina przewiduje także dotacje dla powiatu stalowowolskiego na budowę chodników w Bojanowie za Rzeką oraz dokończenie budowy chodnika w Gwoździcu. Są też plany dotyczące inwestycji drogowych. **(as)**

79 wypadków drogowych, 8 ofiar śmiertelnych

W minionym roku na drogach powiatu stalowowolskiego doszło do 79 wypadków drogowych. To o 11 zdarzeń więcej niż miało to miejsce w roku 2020. W 2021 roku najczęstszą przyczyną wypadków drogowych było nieustąpienie pierwszeństwa przejazdu innemu pojazdowi.

FOT. KONRAD SINICA

W 2021 roku zatrzymano 94 nietrzeźwych kierujących. W 2020 roku na terenie powiatu stalowowolskiego zatrzymano 135 kierujących pod wpływem alkoholu. W 2019 roku w tej niechlubnej statystyce odnotowano 158 kierujących

W 2021 roku na terenie powiatu stalowowolskiego, odnotowano 79 wypadków drogowych, z czego w 7 wypadkach zginęło 8 osób. W 2020 roku na terenie powiatu stalowowolskiego odnotowano 68 wypadków drogowych, w tym 8 wypadków ze skutkiem śmiertelnym. Śmierć poniosło 8 osób. W 2019 roku na terenie powiatu stalowowolskiego doszło do 82 wypadków drogowych, w tym 5 wypadków ze skutkiem śmiertelnym, w których życie straciło 6 osób.

W ubiegłym roku w powiecie stalowowolskim odnotowano 8 wypadków z udziałem pieszych, zginęła 1 osoba. W 2020 roku miało miejsce 7 wypadków, w których jednym z uczestników zdarzenia był pieszy. Trzech przechodniów w wyniku odniesionych obrażeń zmarło. W 2019 roku takich zdarzeń było 12, jedna osoba zginęła.

W 2021 roku w powiecie stalowowolskim odnotowano 8 wypadków z udziałem rowerzystów. Na szczęście żaden z cyklistów nie poniósł śmierci. W 2020 roku doszło do 19 wypadów z udziałem rowerzystów, w których zginęło dwóch cyklistów. W 2019 roku były 22 takie zdarzenia. Śmierć poniosła jedna osoba kierująca jednośladem.

W 2021 roku najczęstszą przyczyną wypadków drogowych było nieustąpienie pierwszeństwa przejazdu innemu pojazdowi. Najczęściej do zdarzeń drogowych dochodziło na drodze krajowej nr 77. W 2021 roku zatrzymano 94 nietrzeźwych kierujących i zatrzymano 70 praw jazdy.

KPP w Stalowej Woli w minionym roku odnotowała 24 wykroczenia dot. bezpodstawnych zgłoszeń, w których prowadzone były postępowania w sprawach o wykroczenia. Na terenie powiatu stalowowolskiego w Krajowej Mapie Zagrożeń Bezpieczeństwa odnotowano łącznie 891 zgłoszeń, z czego 475 okazało się nie potwierdzonych. Potwierdzono 276 zgłoszeń, a 140 zakwalifikowano jako żart/pomyłka. Największa liczba zgłoszeń dotyczyła przekraczania dozwolonej prędkości – 315, nieprawidłowego parkowania – 197, spożywania alkoholu w miejscach niedozwolonych – 91 oraz grupowania się nieletnich zagrożonych demoralizacją – 43. **(as)**

krótko

Sala gimnastyczna przy PSP w Turbi przejdzie modernizację

Gmina Zaleszany rozstrzygnęła przetarg na zadanie pn. „Modernizacja sali gimnastycznej przy Publicznej Szkole Podstawowej w Turbi". Realizacja zadania pochłonie 929 tys. zł. Zadanie realizowane będzie przy udziale środków zewnętrznych z Ministerstwa Sportu i Turystyki.

W przetargu ogłoszonym przez gminę Zaleszany wpłynęło 6 ofert. Propozycje cenowe wahały się od 926 tys. zł do ponad 2,2 mln zł. Zadanie realizować będzie firma z Zofianki Górnej, która zaproponowała najkorzystniejszą cenowo ofertę.

Sala gimnastyczna wraz z zapleczem szatniowo-sanitarnym stanowi oddzielny budynek połączony funkcjonalnie z budynkiem dydaktycznym szkolnym. Składa się z sali gimnastycznej, dwóch zespołów szatniowych wraz z węzłami sanitarnymi, natryskami, pokoju trenerskiego, magazynu na sprzęt oraz antresoli wraz z pomieszczeniami dostępnymi z antresoli sali gimnastycznej. Z uwagi na zakres planowanych robót, pracami remontowymi objęte są jedynie: sala gimnastyczna oraz część szatniowo-sanitarna oraz antresola o łącznej powierzchni użytkowej 623,65 m kw. Remontem objęte zostaną m.in. ściany, posadzki i sufit. W planach jest także wymiana stolarki okiennej i drzwiowej, grzejników i rur c.o. w części sanitarnej, pokrycia dachowego wraz z orynnowaniem i obróbką kominów oraz wyposażenie obiektu. Zadanie swoim zakresem obejmuje również roboty wyburzeniowo-murowe. Ogólny układ funkcjonalny zostaje podtrzymany. W ramach robót budowlanych zostanie wykonany nowy podział pomieszczeń szatniowych i sanitarnych z dodatkowym wydzieleniem WC dla niepełnosprawnych.

Wyłoniony w przetargu wykonawca będzie miał 7 miesięcy na realizację zadania od daty podpisania umowy. **(as)**

eprasa.pl 9876fdeb16

„Sylwester” w zabytkowym dworku

„Resztówka”, czyli zabytkowy dwór w Kotowej Woli, odradza się jak Feniks z popiołów. Aby w pełni odzyskał swój blask, potrzeba sporo pracy i jeszcze więcej pieniędzy. Ale darczyńców i chętnych do pomocy nie brakuje. To właśnie z myślą o nich, 23 stycznia odbyło się „sylwestrowe” spotkanie w „Resztówce”.

FOT. BW

Na spotkanie w „Resztówce” przybyło wiele osób, bo i wielu osobom zależy na odbudowie tej perełki architektury

Spotkanie było dedykowane tym wszystkim, którzy przyczyniają się do odbudowy dworku, który niebawem stanie się Ośrodkiem Dziedzictwa Lokalnego, a w którym Fundacja Fundusz Lokalny SMK planuje sporo działań na rzecz nie tylko mieszkańców Kotowej Woli czy gminy Zaleszany, ale także na rzecz regionu wideł Wisły i Sanu.

Na spotkanie do „Resztówki” przybyli darczyńcy i przedstawiciele firm pracujących przy odbudowie dworu Kotowa Wola.

– Każdy z zaproszonych na spotkanie, w okresie ostatnich dwóch lat (odkąd Fundacja stała się właścicielem „Resztówki”), dołożył do tego obiektu swoją cegiełkę. Dziś dwór odradza się, jak Feniks z popiołów – mówi Stanisław Baska, prezes Fundacji Fundusz Lokalny SMK.

W grudniu 2019 r. obiekt wraz z przyległym terenem został nieodpłatnie przekazany przez Stowarzyszenie Odnowy Wsi „Wolan” na rzecz Fundacji Fundusz Lokalny SMK, która podjęła się dzieła przywrócenia obiektu do pełnienia funkcji społecznej.

– Założono wówczas, że w przeciągu czterech lat „Resztówka” znów otworzy swe pomieszczenia dla społeczności lokalnej, co związane jest z planowanym na rok 2024 świętowaniem 250-lecia powstania tego obiektu – dodaje prezes Fundacji.

Stan techniczny budynku, o ile zewnętrznie odbudowany przez poprzedniego właściciela, wymaga niemałych nakładów pracy i finansów.

– Mając jednak znakomitych ambasadorów dworu oraz mnóstwo życzliwych osób wokół, Fundacja realizuje skutecznie plan odbudowy – informuje Stanisław Baska.

W roku 2020 Fundacja otrzymała: dotację od Wojewódzkiego Konserwatora Zabytków w Przemyślu w kwocie 30 tys. zł, dotację od gminy Zaleszany w kwocie 26072,50 zł, pomoc od Polsko-Amerykańskiej Fundacji Wolności w kwocie 7 tys. zł, z przekazanego na rzecz Fundacji 1 procenta podatku uzbierało się 7920,60 zł.

– Kiedy już udowodniono, że przekazane środki są skutecznie inwestowane w Resztówkę, rok 2021 przyniósł znacznie większe kwoty – zwraca uwagę prezes Fundacji Fundusz Lokalny SMK.

W minionym roku Fundacja otrzymała: dotację z Narodowego Instytutu Wolności – Centrum Rozwoju Społeczeństwa Obywatelskiego w ramach Programu Wspierania Rozwoju Uniwersytetów Ludowych na lata 2020-2030 w kwocie 450 tys. zł, dotację z Funduszu Patriotycznego w kwocie 450 tys. zł, dotację od Wojewódzkiego Konserwatora Zabytków w Przemyślu w kwocie 25 tys. zł, dotację od Polsko-Amerykańskiej Fundacji Wolności w kwocie 10 tys. zł, ponadto 5738,00 zł z 1 procenta podatku.

Istotna była także pomoc rzeczowa. – Oczywiście nie sposób tu wymienić wszystkich darów, które Fundacja otrzymała. Ogłoszona w 2020 r. akcja „Podaj cegłę” przerosła oczekiwania, a w jej efekcie wiele ciekawych i potrzebnych elementów składających się na postępujące prace trafiło nieodpłatnie do Fundacji – dodaje Stanisław Baska.

Wsparcia rzeczowego udzielił między innymi powiat stalowowolski, który w ubiegłym roku przekazał ponad 1200 m kw. kostki brukowej. Materiał zostanie wykorzystany do budowy parkingu. Szczodra była też firma Beton-Bud z Gorzyc. Przekazała ponad 30 kubików betonu.

Przez minione dwa lata Fundacja SMK, oszczędnie gospodarując wydatkami w innych działaniach, wsparła inwestycję kwotą własną w wysokości ponad 50 tys. zł. Wkład rzeczowy i pracy darczyńców oraz wolontariuszy szacuje się na minimum 100 tys.

– Wiele osób nieodpłatnie świadczyło pomoc przy poszczególnych pracach. Czasem to była okazjonalna pomoc, niekiedy wielogodzinna, a każdy wysiłek składa się na wspaniały budynek i miejsce, w którym tworzy się nowa jego historia. Istotną pomoc i wsparcie od samego początku realizacji tego przedsięwzięcia zaoferował poseł na Sejm RP, pan Rafał Weber, który niestrudzenie zabiega w wielu instytucjach udzielających wsparcia, o pomoc na rzecz odbudowy. Również wójt gminy Zaleszany, pan Paweł Gardy podejmuje skuteczne działania w zakresie pozyskiwania wsparcia w działaniach Fundacji, co stanowi nieocenioną pomoc – mówi Stanisław Baska.

Podczas spotkania „sylwestrowego” można było zwiedzać obiekt, porozmawiać z wykonawcami oraz ocenić postępy prac, porównując obecny wygląd do ustawionych fotografii sprzed dwóch lat.

Darczyńcy otrzymali z rąk prezesa Fundacji Stanisława Baski oraz dyrektora biura zarządu Fundacji Elwiry Karbarz okolicznościowe podziękowania, a spotkanie dopełniły rozmowy o przyszłości obiektu i planach na kolejny rok.

– Przypominając o oczekiwanym wsparciu, w tym możliwości odliczenia 1 procenta podatku przy rozliczeniu rocznym (KRS: 0000402564), dziękujemy za każdą pomoc w odbudowie „Resztówki” – poinformowała Fundacja Fundusz Lokalny SMK.

(sin)

FOT. ALEKSANDRA SOBÓL

Droga, która zostanie wyremontowana ciągnie się od przejazdu kolejowego, przy Karczmie Biesiada, do ronda Pileckiego

Drogowych remontów w Stalowej Woli ciąg dalszy

Po zakończeniu dużej inwestycji, jaką był remont ulicy Popiełuszki, powiat stalowowolski nie zwalnia tempa. Już wkrótce rozpocznie się przebudowa ulicy Mickiewicza oraz Żwirki i Wigury.

Droga, która zostanie wyremontowana ciągnie się od przejazdu kolejowego, przy Karczmie Biesiada, do ronda Pileckiego. Łącznie jest to odcinek o długości około kilometra. Obecnie trwa opracowywanie Programu Funkcjonalno-Użytkowego.

– W lutym dokumentacja ma być skończona więc przystąpimy do realizacji dużej inwestycji drogowej z nowym rozwiązaniem komunikacyjnym – informuje Janusz Zarzeczny, starosta stalowowolski.

A tym rozwiązaniem ma być rondo turbinowe na skrzyżowaniu ulic Mickiewicza i Staszica. – Planujemy zrobić nowoczesne turborondo. Być może to będzie lepsze rozwiązanie z uwagi na to, że ten ruch będzie płynniejszy. Ta droga straciła status drogi krajowej, więc skrzyżowanie z ruchem okrężnym będzie chyba najlepszym rozwiązaniem – dodaje starosta.

Szacowany koszt inwestycji to 12 mln złotych, z czego 11,4 mln stanowi dofinansowanie z programu Polski Ład. **(kag)**

Na jakie drogowe inwestycje uda się zdobyć pieniądze?

Samorządowcy czekają z niecierpliwością na informacje, które zaplanowane przez nich inwestycje drogowe otrzymają dofinansowanie z Funduszu Rozwoju Dróg. Wnioski czekają na ocenę premiera Mateusza Morawieckiego.

– W grudniu przesłaliśmy listy z 16 województw do Kancelarii Prezesa Rady Ministrów. One trafiły do Ministerstwa Infrastruktury pod koniec listopada. My je musieliśmy zweryfikować od strony formalnej, sprawdzić czy „lewa zgadza się z prawą”. Pod koniec grudnia wysłaliśmy je do KPRM, a tam już zapadnie decyzja kiedy zostaną przez pana premiera Mateusza Morawieckiego zatwierdzone. Ja jestem zwolennikiem, aby zostały zatwierdzone początkiem lutego, by samorządowcy wiedzieli, w którym miejscu są jeżeli chodzi o fundusz drogowy. Czy uzyskali środki finansowe, czy są na liście rezerwowej, czy ich na takiej liście nie ma – mówi wiceminister infrastruktury Rafał Weber.

Samorządowcy, którzy nie znajdą się na liście rezerwowej, mogą składać wnioski o dofinansowanie inwestycji z Polskiego Ładu. Ten termin upływa jednak 15 lutego.

(kag)

Powiat szuka wykonawcy remontu sali gimnastycznej przy CEZ

Powiat stalowowolski ogłosił przetarg na zadanie pn. „Modernizacja sali gimnastycznej przy Centrum Edukacji Zawodowej w Stalowej Woli”. Oferty w postępowaniu można składać do 14 lutego. Wyłoniony w przetargu wykonawca na realizację zadania będzie miał czas od maja do końca sierpnia br.

Inwestycja będzie polegała na przebudowie sali sportowej (gimnastycznej) wraz z zapleczem sanitarno-szatniowym i siłowni przy Centrum Edukacji Zawodowej zlokalizowanym przy ulicy Kwiatkowskiego w Stalowej Woli. Zakres prac budowlanych w sali sportowej o wymiarach 11,80 x 41,40 m będzie duży i obejmie: wymianę istniejącej podłogi sportowej na nową powierzchniowo elastyczną, malowanie ścian, sufitów oraz konstrukcji stalowej, wymianę stolarki drzwiowej, wymianę urządzeń sportowych tj.: boiska do koszykówki, siatkówki i piłki ręcznej, montaż nowych drabinek gimnastycznych, tablicy wyników i nagłośnienia sali, wymianę okładzin ściennych, a także montaż kotar grodzących z napędem elektrycznym.

Natomiast w pomieszczeniu siłowni zostaną wymienione okładziny ścian i posadzek, wykonane roboty malarskie oraz zostaną zamontowane urządzenia sportowe, to jest: drabinki gimnastyczne, lustra, bramy do ćwiczeń, poręcz stacjonarna, ławka skośna, ławka z hantlami. Również zaplecze sanitarne zostanie dostosowane do obowiązujących wymagań. Cały kompleks sportowy będzie dostosowany do potrzeb osób niepełnosprawnych.

Powiat stalowowolski na realizację tego zadania pozyskał środki zewnętrzne w ramach programu „Sportowa Polska – Program Rozwoju Lokalnej Infrastruktury Sportowej”.

(as)

eprasa.pl 9876fdeb16

W Nisku powstanie wypożyczalnia sprzętu rehabilitacyjnego

Samorząd Niska zabiega o utworzenie na terenie miasta wypożyczalni sprzętu rehabilitacyjnego. Mogliby z niego korzystać potrzebujący mieszkańcy gminy i miasta. Jeśli uda się pozyskać środki, wypożyczalnia powstanie w budynku dawnego gimnazjum.

O tym, że Nisko zamierza utworzyć wypożyczalnię poinformował niedawno burmistrz Waldemar Ślusarczyk. – Złożyliśmy wniosek do Wojewódzkiego Urzędu Pracy na utworzenie wypożyczalni sprzętu rehabilitacyjnego dla mieszkańców gminy i miasta Nisko. Wniosek ten został pozytywnie oceniony. Znajdujemy się na 5 miejscu listy rankingowej. Kwota całego projektu to 901 306 zł, w tym dofinansowanie 851 tys. zł. Tę wypożyczalnię sprzętu rehabilitacyjnego chcemy umiejscowić przy ulicy Chopina w byłym gimnazjum. Mamy tam pomieszczenia. Zarządzać będzie tą wypożyczalnią Ośrodek Pomocy Społecznej – mówił podczas niedawnej sesji Rady Miejskiej w Nisku.

Jak wyjaśniał burmistrz, Nisko stara się o środki z Wojewódzkiego Urzędu Pracy w Rzeszowie, a pochodzić będą one z Regionalnego Programu Operacyjnego Województwa Podkarpackiego na lata 2014-2020. O wsparcie ubiegało się 30 instytucji z terenu Podkarpacia. Spośród nich tylko 22 znalazły się na liście zaproszonych do dalszych negocjacji. Projekt złożony przez Gminę i Miasto Nisko znalazł się na 5 miejscu.

(dag)

Pomogą w opiece nad niepełnosprawnym

Przeszło 266 tysięcy złotych otrzymał Powiat Niżański na zorganizowanie opieki wytchnieniowej dla rodzin i opiekunów osób niepełnosprawnych w 2022 roku. Środki pochodzą z Funduszu Solidarnościowego.

Samorząd powiatu niżańskiego już po raz kolejny zaangażuje się w pomoc osobom z niepełnosprawnościami oraz ich najbliższym. Dzięki środkom pozyskanym z Funduszu Solidarnościowego w powiecie realizowana będzie opieka wytchnieniowa. Powiat otrzymał na jej realizację 266 tysięcy 424 złote.

– „Opieka wytchnieniowa" to program, którego celem jest wsparcie członków rodzin lub opiekunów osób z niepełnosprawnościami w ich codziennych obowiązkach. Dzięki takiemu wsparciu opiekun może skorzystać z poradniczego wsparcia lub nauki w zakresie pielęgnacji i rehabilitacji, a także odpocząć od codziennych obowiązków i mieć czas na załatwienie własnych spraw – wyjaśnia starosta niżański Robert Bednarz.

Fundusze na zorganizowanie wsparcia dla rodzin osób niepełnosprawnych lub ich opiekunów, oprócz Powiatu Niżańskiego, otrzymały także gminy Ulanów i Harasiuki. Urząd Gminy i Miasta Ulanów otrzymał środki w wysokości 149 tys. 600 złotych, zaś gmina Harasiuki 32 tysiące 600 zł.

(dag)

Harcerskie ślubowanie podczas rocznicy wybuchu Powstania Styczniowego

22 stycznia w Kobylich Górach, czyli w lesie w rejonie Tarnogóry w gm. Nowa Sarzyna, odbyły się uroczystości związane z 159. rocznicą wybuchu Powstania Styczniowego. Jednym w punktów obchodów było harcerskie ślubowanie, które złożyli harcerze z Hufca ZHP im. Szarych Szeregów w Nisku.

FOT. ARCHIWUM UGIM W NOWEJ SARZYNIE

Harcerze z Hufca ZHP im. Szarych Szeregów w Nisku złożyli przy pomniku upamiętniającym Powstanie Styczniowe swoją przysięgę. Po tym uroczystym momencie nie zabrakło czasu na pamiątkowe zdjęcia

Tegoroczne uroczystości 159. rocznicy wybuchu Powstania Styczniowego w Kobylich Górach były bez wątpienia wyjątkowe. Na zaproszenie organizatorów, władz gminy Nowa Sarzyna, wzięli w nich udział harcerze z Hufca ZHP im. Szarych Szeregów, spośród których najmłodsi, przy pomniku upamiętniającym powstanie, złożyli harcerskie ślubowanie.

Oprócz harcerskiego akcentu, nie zabrakło też przemówień, przypomnienia historii Kobylich Gór i samego Powstania Styczniowego. Uroczystości rocznicowe zwieńczyło „Ognisko patriotyczne" oraz kulig.

Przypomnijmy. W Kobylich Górach, w sąsiedztwie Tarnogóry i Sarzyny, w czasie Insurekcji Styczniowej koncentrowały się siły powstańcze pod dowództwem gen. Antoniego Jeziorańskiego. Wiosną 1863 roku generał Jeziorański sformował w Żurawiczkach koło Przeworska około 740- osobowy oddział ochotników, z którymi wyruszył 24 kwietnia przez Wisłok w lasy żołyńskie. Tam, z inicjatywy księdza Pawła Sokalskiego, proboszcza Żołyni, zebrała się spora grupa powstańców zwerbowanych na terenie Ordynacji Łańcuckiej Potockich. 26 kwietnia generał Jeziorański poprowadził te połączone siły w kierunku granicy austro-węgierskiej z Królestwem, do obozu w Kobylich Górach. Stąd powstańcy przeprawili się przez San w rejonie Kuryłówki i Kulna, by po wyczerpującym marszu dotrzeć w okolice Woli Różanieckiej koło Tarnogrodu. Tu, 28 kwietnia 1863 roku, przekroczyli granicę między zaborami i znaleźli się na terenach objętych walkami.

Podczas okupacji niemieckiej w latach 1940–1944 kompleksy leśne wokół Kobylich Gór dawały schronienie partyzantom z Armii Krajowej i Batalionów Chłopskich.

(dag)

Uczniowie niżańskiego „Elektryka" docenieni na Tajwanie

Międzynarodowe Targi Wynalazczości i Designu KIDE 2021 Tajwan zakończyły się sukcesem dla uczniów Regionalnego Centrum Edukacji Zawodowej w Nisku. Przygotowany przez nich wzmacniacz High Performance Stereo Power Amplifier zdobył brązowy medal i uznanie.

Międzynarodowe Targi Wynalazczości i Designu KIDE 2021 Tajwan zostały zorganizowane przez Światowe Stowarzyszenie Własności Intelektualnej i Wynalazczości (WIIPA) oraz Tajwańskie Stowarzyszenie na Rzecz Promocji Produktów Innowacyjnych (TIPPA).

– W trakcie wystawy swoje osiągnięcia prezentowały zarówno instytuty badawcze, przedsiębiorstwa, uczelnie wyższe, szkoły, jak i indywidualni wynalazcy. Wynalazki prezentowane na targach podlegały ocenie międzynarodowego jury w ramach konkursu organizowanego przez targi. Członkowie jury Targów KIDE 2021 to przedstawiciele ośrodków naukowo-badawczych, agencji rządowych oraz reprezentanci wielu sektorów branżowych – wyjaśnia Alicja Świder z niżańskiego RCEZ i dodaje, że uczniowie jej szkoły znaleźli się w gronie wyróżnionych przez jury targów. Uczniowie Jakub Bis i Mateusz Ostrowski otrzymali brązowy medal, dyplom i certyfikat za High Performance Stereo Power Amplifier. Opiekunami naukowymi projektu byli: dyrektor RCEZ Wacław Piędel i nauczyciel Marian Chrapko. **(dag)**

Świętowano Złote Gody

WIĘCEJ ZDJĘĆ NA www.sztafeta.pl

FOT. ARCHIWUM UGIM W NISKU

Jubilaci odebrali kwiaty i gratulacje m.in. z rąk przewodniczącego Rady Miejskiej w Nisku Marcina Folty

8 par małżeńskich z terenu gminy i miasta Nisko dołączyło do grona odznaczonych prezydenckimi medalami za długoletnie pożycie. 27 stycznia w Centrum Historii i Tradycji odbyła się uroczystość Złotych Godów.

Małżonkowie, którzy 50 lat temu ślubowali sobie wierność i miłość otrzymali odznaczenia za długoletnie pożycie, nadane przez Prezydenta RP. Medale ze złotą różą wręczali wiceburmistrz Niska Zbigniew Kotuła, przewodniczący Rady Miejskiej w Nisku Marcin Folta oraz kierownik Urzędu Stanu Cywilnego Lucyna Drąg.

Prezydenckie odznaczenia otrzymali: Irena i August Foltowie, Helena i Eugeniusz Langerowie, Maria i Michał Łykowie, Wanda i Antoni Łykowie, Alina i Antoni Moskalowie, Krystyna i Józef Wachowie, Anna i Tomasz Wójtowiczowie oraz Janina i Jerzy Trawińscy.

Oprócz medali jubilaci otrzymali pamiątkowe ryngrafy, legitymacje, listy gratulacyjne oraz upominki i kwiaty. **(dag)**

eprasa.pl 9876fdeb16

Tanew to ogromny walor gminy Harasiuki. Czas go wykorzystać

Wabik na turystów

Gmina Harasiuki planuje utworzenie dwóch zbiorników retencyjno-rekreacyjnych. Ponadto jeszcze w tym roku ma ruszyć budowa przystani dla kajakarzy.

Zbiornik na Tanwi w Harasiukach miałby mieć powierzchnię około 3 hektarów. Kilkanaście kilometrów od tego miejsca znajduje się duży i bardzo chętnie odwiedzany zalew w Biszczy. Czy zatem jest sens budowania kolejnych zbiorników?

Legalne kąpielisko

– Nie zamierzamy konkurować ani z Biszczą, ani z Podwoliną w Nisku – mówi wójt gminy Harasiuki Krzysztof Kiszka. – Głównie chodzi o zatrzymanie kajakarzy, ale byłoby tu też legalne kąpielisko.

Zbiornik na Tanwi w Harasiukach miałby znaleźć się w pobliżu prywatnego ośrodka wypoczynkowego oraz gminnego ośrodka sportowo-rekreacyjnego.

Również obiekty na terenie kompleksu należącego do gminy mają zostać przebudowane, w szczególności chodzi o boisko trawiaste ze sztucznym nawodnieniem oraz bieżnię z nawierzchnią syntetyczną. Gmina Harasiuki otrzymała na to zadanie promesę z Ministerstwa Kultury, Dziedzictwa Narodowego i Sportu w wysokości 470 tysięcy złotych. Latem przekazał ją wiceminister infrastruktury Rafał Weber.

Drugi zbiornik jest planowany w pobliżu Osady Leśnej, między Hutą Starą a Hutą Nową, byłby znacznie większy i zajmowałby powierzchnię około 15 hektarów. Z tym terenem wiąże się pewna ciekawostka.

– Kilka lat temu rozmawialiśmy w ówczesnym Podkarpackim Zarządzie Melioracji i Urządzeń Wodnych, w oddziale w Nisku. Na tym spotkaniu pokazano nam projekt zalewu w tym samym miejscu, projekt z lat 60. Widać, że lokalizacja jest trafiona – dodaje wójt Krzysztof Kiszka.

Przystań dla kajakarzy

Jeszcze w tym roku ma się rozpocząć realizacja innego przedsięwzięcia związanego z rozwojem turystyki w gminie Harasiuki.

FOT. KONRAD SINICA

W miejscu tego rozlewiska, niedaleko Osady Leśnej, ma powstać zbiornik retencyjno-rekreacyjny

– Zauważamy od wielu lat, że Tanew jest coraz intensywniej wykorzystywana przez kajakarzy. Dlatego na wysokości kompleksu sportowo-rekreacyjnego będzie budowana przystań kajakowa, wniosek o dofinansowanie jest już złożony do Lokalnej Grupy Działania. Nie wiem, czy zdążymy na ten sezon letni, ale już w przyszłym roku na pewno będzie funkcjonować – mówi wójt gminy Harasiuki.

(sin)

Gmina Nisko dofinansowała drogę do Kończyc

Kwotą 50 tysięcy złotych Gmina Nisko dofinansuje przebudowę drogi Rudnik – Kończyce. Wkład jest niewielki, bo jak tłumaczy burmistrz, zakres prac na terenie gminy Nisko też nie był duży. Inwestycję w zeszłym roku zrealizował powiat niżański, przy wsparciu m.in. środków z Funduszu Dróg Samorządowych.

Przebudowa ulicy Kończyckiej w Rudniku nad Sanem i drogi powiatowej Rudnik – Kończyce zakończyła się jesienią zeszłego roku. Inwestorem był Powiat Niżański, zaś wykonawcą prac konsorcjum firm PBI Infrastruktura S.A. z Kraśnika i PBI WMB Sp. z o.o. z Sandomierza.

Podczas przekazywania drogi do użytku, burmistrz Niska zadeklarował, że jeśli w budżecie gminy pod koniec 2021 roku znajdą się środki, to część z nich przekaże jako dofinansowanie do przebudowy. Tak też się stało.

– Kolejna inwestycja Powiatu Niżańskiego została zrealizowana. To jest przebudowa drogi łączącej Rudnik z Kończycami. Część tej drogi przebiega przez gminę Nisko. Dofinansujemy tę budowę w kwocie 50 tysięcy złotych – mówił na niedawnej sesji Rady Miejskiej w Nisku burmistrz Waldemar Ślusarczyk.

Radny Ryszard Sroka dopytywał, ile procentowo gmina dopłaci do tej inwestycji? – Droga Rudnik – Kończyce w większości jest na terenie gminy Rudnik. Do tego została dofinansowana z Funduszu Dróg Samorządowych. Wobec tego, proporcjonalnie do ilości zaangażowania finansowego na terenie gminy Nisko, doszliśmy do wniosku, że 50 tys. zł to kwota wystarczająca – wyjaśniał burmistrz.

Przypomnijmy. Przebudowa drogi powiatowej nr 1077R ul. Kończycka w Rudniku nad Sanem i odcinek Rudnik – Kończyce, wraz z którymi realizowana była przebudowa drogi powiatowej nr 1059R w Przędzelu kosztowała 4 mln 673 tys. zł. Powiatowi niżańskiemu udało się otrzymać dofinansowanie w wysokości 2 mln 803 tys. 800 zł, czyli aż 60 procent wartości zadania, z Rządowego Funduszu Rozwoju Dróg. Inwestycję wsparł też samorząd Rudnika nad Sanem, który przeznaczył na zadanie 321 tys. 502 zł. Kwotę 20 tys. zł na realizację zadania przeznaczyło Nadleśnictwa Rudnik. Pozostała kwota to wkład własny pochodzący ze środków Powiatu Niżańskiego. Teraz wkład własny Powiatu zostanie pomniejszony o 50 tys. zł, które zostaną przekazane z budżetu Niska.

(dag)

Fundacja Kulczyków przyznała stypendia niżańskiej młodzieży

Troje uczniów Licem Ogólnokształcącego w Nisku otrzymało stypendia Fundacji Bronisławy i Tadeusza Kulczyków. Wśród nich są finalistka olimpiady teologicznej i wicemistrzyni Polski mażoretek.

Stypendia Fundacji Bronisławy i Tadeusza Kulczyków dedykowane są młodzieży uczącej się w Licem Ogólnokształcącym im. Stefana Czarnieckiego w Nisku. Fundatorzy są absolwentami tej placówki. Przyznane obecnie stypendia trafią do uczniów, którzy wykazali się osiągnięciami w okresie od lutego do sierpnia 2021 roku.

Komisja stypendialna przyznała stypendium naukowe, sportowe oraz socjalne.

Za osiągnięcia naukowe otrzymała je Agnieszka Dąbek – finalistka zawodów III stopnia XXXI Olimpiady Teologii Katolickiej i wyróżniona w konkursie „I Know America" organizowanym przez Ambasadę Stanów Zjednoczonych w Warszawie.

Stypendium za działalność na niwie sportowej przyznano Natalii Siek. Tancerka w zespole mażoretek Niżańskiego Centrum Kultury „Sokół" to wicemistrzyni Polski mażoretek w kategorii średnie grupy baton młodzież podczas Internetowych Mistrzostw Polski Mażoretek, wicemistrz świata w kategorii średnie grupy baton młodzież Internetowych Mistrzostw Świata Mażoretek, wicemistrzyni świata mażoretek w kategorii Baton Senior Mini podczas WAMT WORLD CHAMPIONSHIP.

W kategorii pomoc socjalna stypendium otrzymał Szymon Czuba.

(dag)

W powiecie niżańskim coraz więcej zgonów

Według statystyk, które podały Urzędy Stanu Cywilnego, w roku 2021 znacznie wzrosła umieralność na terenie powiatu niżańskiego. Dobrą wiadomością jest jednak to, że mimo panującej pandemii, chętnie wstępowano w nowe związki małżeńskie.

Początkiem roku na łamach „Sztafety" podaliśmy informacje dotyczące narodzin, zgonów i ślubów z Urzędu Stanu Cywilnego w Nisku. Dziś przedstawiamy dane z pozostałych gmin powiatu niżańskiego.

Gmina Rudnik

Według statystyk USC Rudnik nad Sanem, w roku 2021 na świat przyszło 69 nowych rudniczan. Oznacza to, że urodziło się o 6 dzieci mniej niż w roku 2020. Niestety USC Rudnik nad Sanem odnotował też rekordową liczbę zgonów. W minionym roku było ich aż 147, a w roku 2020 – 119.

Rudnik przodował w liczbie zawartych małżeństw. W roku 2021 ślub wzięło 65 par z terenu gminy. Natomiast rok wcześniej w związek małżeński wstąpiły 42 pary.

Gmina Ulanów

Urząd Stanu Cywilnego Ulanów informuje natomiast, że w 2021 roku na terenie gminy zarejestrowano 60 aktów urodzeń, czyli o 7 mniej w stosunku do roku poprzedniego. USC Ulanów przygotował także 115 aktów zgonów. Dla porównania w roku 2020 było o 20 mniej.

W roku 2021 w Ulanowie ślub wzięły 32 pary, z czego 6 małżeństw zawartych zostało w USC, 1 para związała się poza nim, a 25 par ślubowało przed duchownym. Dodajmy, że w 2020 roku w Ulanowie w związek małżeński wstąpiło 29 par, z czego 9 małżeństw zawarto w USC, 2 pary zawarły związek małżeński poza USC, a 18 par ślubowało przed duchownym.

Gmina Krzeszów

Według informacji, jakie „Sztafecie" przekazał Urząd Stanu Cywilnego w Krzeszowie, w roku 2021 na świat przyszło 38 nowych mieszkańców gminy, natomiast zmarło 57. Dla porównania, rok wcześniej w USC Krzeszów zarejestrowano 41 aktów urodzeń oraz sporządzono 59 aktów zgonów.

Liczba małżeństw zarejestrowanych w USC w Krzeszowie w roku 2021 to 33, czyli o 8 więcej niż w roku 2020.

Gmina Jarocin

W 2021 roku w gminie Jarocin urodziło się 30 dzieci, rok wcześniej było ich 47. Jak podaje USC w Jarocinie, w ubiegłym roku zarejestrowano 19 małżeństw konkordatowych oraz 11 małżeństw cywilnych. Tyle samo ślubów udzielono rok wcześniej.

USC odnotował też 46 zgonów w 2021 roku, czyli o 12 więcej niż w roku 2020.

Gmina Harasiuki

Urząd Stanu Cywilnego Harasiuki informuje, że w roku 2021 gminie przybyło 44 nowych mieszkańców, natomiast zmarło aż 91 osób. Dla porównania, w roku 2020 odnotowano 52 akty urodzeń i odnotowano 79 zgonów.

W roku 2021 na terenie gminy Harasiuki chętnie wstępowano w związki małżeńskie. Ślub wzięło 31 par.

Gmina Jeżowe

W roku 2021 Urząd Stanu Cywilnego Jeżowe odnotował aż 136 zgonów. Rok wcześniej zmarło 120 mieszkańców gminy.

W minionym roku urodziło się 71 małych mieszkańców gminy. W 2020 roku liczba ta była znacznie wyższa i wyniosła 116.

71 – tyle wynosi liczba małżeństw, jakie zawarto w gminie Jeżowe w minionym roku. Rok wcześniej było ich 44.

(lg)

eprasa.pl 9876fdeb16

Uczestnicy biegów i marszów nie zapomnieli o przebraniach

W stalowowolskim biegu głównym wydarzenia „Policz się z cukrzycą” wystartowało 150 zawodników

Ciekawą konkurencją, która w Parku I
drugi, jest bieg z psem. Nasi czworono

Zorganizowany w Stalowej Woli maraton zumby w większości przyciągnął pełne energii panie

Daliśmy się porwać magii pomagania inn

**Ani silny wiatr, ani deszcz ze śniegi
powstrzymał mieszkańców Stalowe
i Rudnika nad Sanem przed tym, by
zagrać z Wielką Orkiestrą Świąteczn
Znów okazaliśmy swoją hojność i w
potrzebujących.**

W tym roku orkiestra czerwony
serc zagrała dla zapewnienia n
wyższych standardów diagnostyl
leczenia wzroku u dzieci.

Czerwone serca ze Stalowej Woli

Na ulicach Stalowej Woli i powiatu sta
wowolskiego pojawiło się ponad 100 wolon
riuszy. Pieniądze zbierane były tradycyjnie
puszek oraz do e-skarbonek, podczas licyta
aukcji na Allegro, które się jeszcze w całości
zakończyły. W chwili publikacji tego artyk
na liczniku orkiestry w było 177 580,41 zł.

W Stalowej Woli wydarzenie trwało t
dni i wypełnione było szeregiem atrak
W piątek, 28 stycznia, w pubie „Czarno
białym” odbył się „Orkiestrowy Turnie
Piłkarzyki”. Następnego dnia w sali M
skiego Ośrodka Sportu i Rekreacji odbył
mecz piłki halowej. Z kolei w Samorządow
Liceum Ogólnokształcącym strażacy O
Stalowa Wola, Sztab WOŚP Stalowa Wo
nauczyciele SLO oraz uczniowie SLO ro
grali mecz w siatkówkę. Tego dnia odbyło
jeszcze między innymi „Orkiestrowe karaok

Nie liczy się wygrana a chęć pomagania. Tak mówili gracze, którzy rozegrali w Stalowej Woli mecz w siatkówkę

FOT. KAROLINA GRYN

Sklepik z gadżetami WOŚP ulokował się w Centrum Handlowym VIVO! Można było nabyć: koszulki, kubki, smycze, odblaski, zegary i wiele innych przedmiotów

Na scenie przy stalowowolskim MDK wystąpiło wielu lokalnych artystów. Jednym z nich był stalowowolski zespół Riders Of Deserted Seas

Wolontariuszy ze Stalowej Woli zła pogoda nie przestraszyła

W Nisku wylicytować można było rower p

eprasa.pl 9876fdeb16

FOT. AGNIESZKA KOPACZ

Miejskim w Stalowej Woli odbyła się po raz
żni przyjaciele nie mogli się doczekać startu

W hali sportowej PSP nr 1 w Nisku zabrzmiała muzyka. Wystąpiła m.in. skrzypaczka Jadwiga Koziarz oraz Bartłomiej Bieszczad, któremu towarzyszył utalentowany gitarzysta Dominik Maślach

ym

em nie
j Woli, Niska
po raz 30.
nej Pomocy.
wsparcie dla

Sztab w Nisku pomyślał też o najmłodszych. Na tych czekały warsztaty plastyczne

Na licytację zorganizowaną przez niżański sztab trafiły m.in. prace dzieci z miejskich przedszkoli. O prace toczyła się zaciekła licytacja

Członkowie Koła Łowieckiego „Bażant" częstowali mieszkańców Niska i okolic „Dzikim kotłem"

ych
aj-
ki i

ata-
e do
cji i
nie
ułu

rzy
cji.
na
j w
iej-
się
ym
SP
ola,
ze-
się
ke".

W niedzielę, podczas 30. finału WOŚP w Stalowej Woli nie mogło obyć się bez tradycyjnych punktów programu. Punktualnie o godzinie 12 w Parku Miejskim wystartował 7. Bieg „Policz się z cukrzycą". W biegu głównym uczestnicy mieli do pokonania trzykilometrową trasę. Mimo niesprzyjającej pogody, humory i chęć pomocy innym, nie opuszczała zawodników. Zaraz po sprinterach w dwukilometrowy marsz ruszyli miłośnicy nordic walking. Sportowe zmagania w parku zakończył bieg z psem. Na mecie na wszystkich czekały medale, ciepła herbata i drożdżówki. Najszybsi zawodnicy otrzymali puchary. W sumie w tych trzech kategoriach wystartowało 250 zawodników, a kwota jaką udało się zebrać, to aż 18 tys. 490 zł.

Następnie w SLO odbył się maraton zumby. Sala gimnastyczna wypełniła się po brzegi. Przez 3 godziny, 6 instruktorów (Adam Cichoń, Kamila Kapuścińska, Magda Walicka, Marek Duda, Monika Marszałek oraz Zosia Badach), rozruszało uczestników.

Oficjalna część programu rozegrała się na tarasie Miejskiego Domu Kultury. Tam można było na żywo wylicytować ciekawe przedmioty oraz wysłuchać koncertów przygotowanych przez lokalnych artystów. A na koniec odbyło się „Światełko do nieba", czyli pokaz fajerwerków, który jak zawsze przyciągnął największą liczbę osób.

Ostateczną kwotę, którą udało się zebrać w Stalowej Woli poznamy w późniejszym terminie.

W Nisku i Rudniku też zabiło serce WOŚP

Na terenie powiatu niżańskiego wielka orkiestra hucznie zagrała w Nisku i Rudniku. Przez cały dzień w obu miastach, a dzięki zaangażowaniu wolontariuszy, także w innych miejscowościach powiatu, zebrano łącznie przeszło 69 tysięcy złotych: 40 715,67 zł zebrał sztab w Nisku i 28 650 zł sztab w Rudniku nad Sanem.

Rudniczanie grali z orkiestrą w Centrum Wikliniarstwa, tu odbył się kiermasz słodkości i licytacje. Z kolei na miejskim rynku serwowano gorące specjały z grilla i „Pajdę rudnicką". Choć pogoda nie sprzyjała, mieszkańcy dopisali. – Poszło nam jak zawsze, czyli bardzo dobrze. Finał mieliśmy skromny, ale i tak udało się zebrać bardzo dużą kwotę – mówi Tomasz Grzecznik z rudnickiego sztabu. – Te środki zbieraliśmy do 55 puszek. Nasi wolontariusze kwestowali w Rudniku, Krzeszowie, Bielinach, Ulanowie i Nisku.

Jak przyznaje Grzecznik, największym zainteresowaniem cieszył się kiermasz słodkości, na które ciasta i ciasteczka przygotowali rodzice dzieci ze szkół gminy Rudnik: PSP nr 1 i PSP nr 2 w Rudniku nad Sanem, PSP nr 3 w Rudniku–Stróży oraz szkół w Kopkach i Przędzelu. – Rodzice stanęli jak zawsze na wysokości zadania – podkreśla szef rudnickiego sztabu WOŚP.

Nie inaczej było w Nisku, gdzie na ulice wyszło 30 wolontariuszy. Niżański sztab mieścił się w PSP nr 1. Od rana w hali sportowej szkoły trwały rozgrywki sportowe m.in.: piłki nożnej, siatkówki i koszykówki oraz siłowanie na rękę. O godz. 15 ruszył blok pełen występów wokalnych i instrumentalnych oraz licytacje. A było co licytować. Nowych nabywców znalazł m.in. rower oraz koszulka mistrza Polski Macieja Paterskiego ofiarowany przez firm Voster z Zarzecza, koszulka z autografem napastnika Reprezentacji Polski w latach 1998–2008 Macieja Żurawskiego, zdjęcie wykonane przez Rafała Marchuta, sesja fotograficzna z Marcinem Walko, vouchery do LocoWok Bar, Pojedzone i Zajadu pod jesionami, bony od kwiaciarni Galeria, rękodzieło wykonane przez podopiecznych Środowiskowego Domu Samopomocy w Nisku, torebka od Pleciugi oraz vouchery na tatuaż i wiele wiele innych.

– Zawsze graliśmy pod sztabem w Rudniku. Przyszedł jednak taki moment, dzięki mojej córce, która tak naprawdę najbardziej się zaangażowała, że zdecydowaliśmy się na organizację sztabu w Nisku. Powiem szczerze, nie do końca zdawaliśmy sobie sprawę ile to kosztuje formalności. Kosztowało nas to dużo wyrzeczeń, ale jesteśmy szczęśliwi, że mamy dziś finał w Nisku – mówi „Sztafecie" Adam Madej ze sztabu w Nisku. – Są fajne imprezy, jest trochę ludzi. Myślę, że to będzie udany finał. 30 lat temu nikt nie dawał wiary, że orkiestra wytrzyma aż tyle. A my „gramy do końca świata i jeden dzień dłużej".

(kag) (dag)

rzekazany przez firmę Voster z Zarzecza

FOT. (LG)

W piątek, 28 stycznia, wolontariusze i mieszkańcy Niska, na placu Wolności zrobili sobie pamiątkowe zdjęcie

eprasa.pl 9876fdeb16

Zapoznaj się z dawnym życiem Lasowiaków

Od 30 stycznia w Muzeum Regionalnym w Stalowej Woli będzie można zobaczyć rzeźbę ludową Jana Puka z jego prywatnych zbiorów. Twórca i regionalista, znany dobrze koneserom sztuki ludowej zachwyca realizacjami, które ilustrują dawne życie w lasowiackiej wsi. Tym razem rzeźbom towarzyszą zbiory etnograficzne stalowowolskiego muzeum, które tworzą wspólnie z nimi przestrzeń dla wspomnień.

FOT. MUZEUM REGIONALNE W STALOWEJ WOLI

Wystawa będzie czynna do 28 sierpnia 2022 r.
Informacje i rezerwacje pod numerem tel. 15 844 85 56

Wystawa pn. „Takie było lasowiackie życie... Dawna wieś w rzeźbie Jan Puka" zaprezentuje sylwetkę i prace artysty ludowego, przedstawiciela starszego pokolenia zanurzonego w tradycji i kulturze ludowej Lasowiaków.

Jan Puk to wyjątkowy twórca, który poświęca swoje życie pięknej idei podtrzymywania pamięci o kulturze ludowej regionu lasowiackiego. Od wielu już lat jest jednym z najbardziej rozpoznawalnych w tej części województwa podkarpackiego ludowym rzeźbiarzem, gawędziarzem, poetą, kronikarzem. W jego domu w Trześni (gmina Gorzyce), swoistym małym muzeum, goszczą badacze kultury ludowej, regionaliści, nauczyciele oraz liczne grupy wycieczkowe, które z ciekawością oglądają drewniane rzeźby: kapliczki, ruchome zabawki, przedstawienia dawnych zajęć wiejskich, rzeźby patriotyczne, proste instrumenty.

Artysta za swoją otwartość, bezpośredniość i pasję zyskał uznanie w wielu środowiskach kultury. Na przestrzeni ponad trzydziestoletniej już pracy twórczej przygotowywano mu liczne wystawy w szkołach, bibliotekach, ośrodkach kultury. Jego rzeźby, a zwłaszcza zabawki, znalazły się w kolekcjach prywatnych i muzealnych. Chętnie dzieli się również swoją wiedzą o historii i tradycji regionu lasowiackiego.

W 1996 roku do tworzącej się kolekcji etnograficznej Muzeum Regionalnego w Stalowej Woli trafiły podarowane przez Jana Puka przedmioty – pierwsze eksponaty – które zebrał jeżdżąc po okolicznych wioskach, ratując je od zniszczenia. W zestawie muzealnym znalazły się również jego ludowe zabawki, które do dzisiaj mają szczególne miejsce w dorobku twórcy.

O dawnym świecie artysta opowie również w filmie zrealizowanym przez muzealników pt. „Życie Lasowiaków we wspomnieniach Jana Puka".

– Wystawa i film są efektem wieloletniej bardzo dobrej współpracy z panem Janem Pukiem. Jego jakże ciekawej i wartościowej sztuce ludowej towarzyszyć będą również eksponaty etnograficzne ze zbiorów naszego muzeum. Na ekspozycji pojawiają się one także w zminiaturyzowanej postaci w wyrzeźbionych przedstawieniach – mówi kustosz Elżbieta Skromak, pomysłodawczyni ekspozycji.

Do wystawy przygotowana została również ciekawa oferta edukacyjna skierowana do najmłodszych i dorosłych.

(kag)

FOT. GCK W HARASIUKACH

Zdobyta w Lublinie nagroda to kolejne wyróżnienie zespołu z Łazor

„Herody" z Łazor docenione w Lublinie

Zespół Kolędniczy „Herody" z Łazor działający przy Gminnym Centrum Kultury w Harasiukach zdobył pierwszą nagrodę w XII Ogólnopolskim Przeglądzie Zespołów i Grup Kolędniczych w Lublinie. To kolejne w tym roku wyróżnienie dla zespołu.

Ogólnopolski Przegląd Zespołów i Grup Kolędniczych odbył się już po raz 12. Organizuje go, działające od 2008 roku, Stowarzyszenie Nasz Piast. Jednym z celów przeglądu jest ochrona dziedzictwa narodowego i kultywowanie tradycji kolędowania. W każdym z dotychczas organizowanych przeglądów brało udział około 30-40 zespołów kolędniczych.

W tym roku konkurs odbył się w dniach 21-23 stycznia w Domu Kultury LSM w Lublinie. Do rywalizacji stanęło aż 40 zespołów. Decyzją jury zwyciężył zespół z Łazor w gm. Harasiuki, który ma na swoim koncie wiele nagród i wyróżnień. Warto wspomnieć, że początkiem tego roku zespół wziął udział w Przeglądzie Widowisk Kolędniczych w Kolbuszowej, w którym zdobył drugą nagrodę. Kolędnicy z Łazor brali również udział w plebiscycie o nagrodę publiczności, w którym zdobyli IV miejsce.

(dag)

Bartnictwo na fotografii

Od niedzieli, 6 lutego, w galerii Centrum Wikliniarstwa w Rudniku nad Sanem będzie można oglądać wystawę fotografii Krzysztofa Heyke. Fotograf, operator i podróżnik zaprezentuje zbiór fotografii opatrzonych tytułem „Bartnictwo".

Centrum Wikliniarstwa w Rudniku nad Sanem zaprasza na kolejną niezwykłą wystawę fotografii. Tym razem w mieszczącej się w placówce galerii zaprezentowane zostaną zdjęcia z cyklu „Bartnictwo" Krzysztofa Heyke.

Autor to profesor zwyczajny dr habilitowany sztuk filmowych, fotograf, operator, podróżnik i wykładowca. Urodził się w 1962 r. w Warszawie. Ukończył Instytut Fotografii Artystycznej w Pradze oraz Wydział Operatorski Państwowej Wyższej Szkole Filmowej, Telewizyjnej i Teatralnej w Łodzi. Od 30 lat prowadzi zajęcia z fotografii na Wydziale Operatorskim i Wydziale Reżyserii macierzystej uczelni.

Jako fotograf swoje prace prezentował na 200 wystawach indywidualnych w kraju i za granicą. Jest autorem zdjęć do albumów m.in.: „Polska romantyczna", „Cmentarz Łyczakowski", „Kazimierz Dolny: znany i nieznany", „Kresy", „Ostatni bartnicy Europy, których spotkałem". Heyke jest też pomysłodawcą i autorem jedynej w Polsce publikacji albumowej, ukazującej kulisy władzy. „Premier w czerni i bieli" to dokumentacja ostatniego okresu rządów Jerzego Buzka.

Krzysztof Heyke współpracował z magazynem „National Geographic", uczestniczył i dokumentował wyprawy wysokogórskie m.in. w Himalaje, na Alaskę, Syberię i Kaukaz. Od trzech dekad podróżuje po dawnych Kresach Rzeczpospolitej Polskiej oraz Syberii, rejestrując aparatem życie i ślady aktywności Polaków, a także ich potomków.

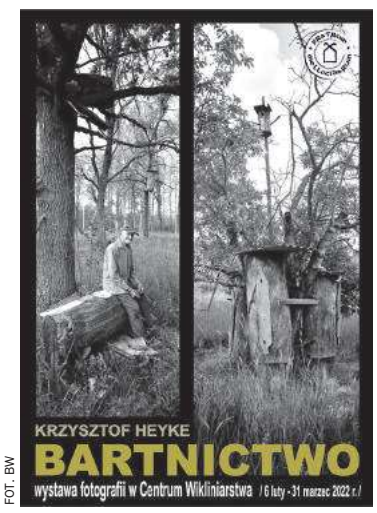

FOT. BW

Fotograf jest jednym z inicjatorów wpisania w 2016 roku bartnictwa na Krajową Listę Niematerialnego Dziedzictwa Kulturowego oraz jednym z depozytariuszy wpisania kultury bartniczej na Listę Reprezentatywną Niematerialnego Dziedzictwa Kulturowego Ludzkości UNESCO w 2020 r.

Wystawa „Bartnictwo" Krzysztofa Heyke będzie dostępna dla zwiedzających do końca marca.

(dag)

ODESZLI DO WIECZNOŚCI

Jerzy Pasieka, żył 64 lata, zm. 20.01, p. 21.01 w Rozwadowie
Wiesława Markowska, żyła 65 lat, zm. 25.01, p. 28.01 w Stalowej Woli
Kazimiera Bojczuk, żyła 87 lat, zm. 25.01, p. 28.01 w Rozwadowie
Bogumiła Kaczor, żyła 73 lata, zm. 26.01, p. 28.01 w Stalowej Woli
Zdzisław Świstacki, żył 84 lata, zm. 26.01, p. 29.01 w Stalowej Woli
Adam Paluch, żył 94 lata, zm. 26.01, p. 29.01 w Rozwadowie
Robert Kaczmarczyk, żył 58 lat, zm. 26.01, p. 31.01 w Stalowej Woli
Andrzej Dyka, żył 69 lat, zm. 27.01, p. 1.02 w Stalowej Woli
Barbara Dubiel, żyła 69 lat, zm. 27.01, p. 2.02 w Stalowej Woli
Rozalia Pięta, żyła 90 lat, zm. 27.01, p. 2.02 w Pilchowie
Wiesława Sagan, żyła 63 lata, zm. 27.01, p. 3.02 w Stalowej Woli
Helena Zaremska, żyła 85 lat, zm. 28.01, p. 1.02 w Stalowej Woli
Andrzej Nieradko, żył 66 lat, zm. 28.01, p. 2.02 w Stalowej Woli
Nina Surmaj, żyła 76 lat, zm. 29.01, p. 3.02 w Stalowej Woli
Stanisława Fila, żyła 73 lata, zm. 29.01, p. 3.02 w Stalowej Woli
Czesław Tomiło, żył 81 lat, zm. 29.01, p. 5.02 w Zaklikowie
Stanisława Mazurek, żyła 93 lata, zm. 30.01, p. 1.02 w Stalowej Woli
Andrzej Zieliński, żył 37 lat, zm. 31.01, p. 3.02 w Janowie Lubelskim
Krystyna Łuc, żyła 62 lata, zm. 31.01, p. 5.02 w Stalowej Woli
Józef Kopacz, żył 94 lata, zm. 31.01, p. 5.02 w Stalowej Woli
Roman Homański, żył 81 lat, zm. 1.02, p. 3.02 w Nisku
Regina Skowron, żyła 85 lat, zm. 1.02, p. 5.02 w Stalowej Woli

Dane z zakładów **Memento**, **Pro Morte** i **Olimp** w Stalowej Woli oraz z tablic ogłoszeniowych na terenie Niska

eprasa.pl 9876fdeb16

Otwarto wystawę nieznanych dotąd zdjęć fotografa Mariana Pelica

30 stycznia miało miejsce uroczyste otwarcie wystawy prac fotografa i wieloletniego pracownika Niżańskiego Centrum Kultury „Sokół” Mariana Pelica. Zaprezentowano na niej twórczość z całego dotychczasowego dorobku artysty. Znajdują się wśród nich portrety, fotografie reportażowe, krajobrazowe, przyrodnicze oraz wykonane w nietypowych technikach.

FOT. LG

Marian Pelic (drugie z lewej) przez 40 lat był związany z niżańskim środowiskiem kulturalnym, którego życie dokumentował na swoich zdjęciach. Na wystawie NCHiT pokazał swoje nieznane dotąd fotografie

Marian Pelic to fotograf, długoletni pracownik Niżańskiego Centrum Kultury „Sokół” w Nisku. Absolwent Państwowego Liceum Sztuk Plastycznych w Rzeszowie, specjalność – metaloplastyka. Po ukończeniu szkoły średniej rozpoczął pracę w Rejonowym Ośrodku Kultury w Nisku, który później przekształcił się w NCK „Sokół”. W latach 80. był członkiem klubu fotograficznego „Fenix”, działającego przy zakładowym Domu Kultury Huty Stalowa Wola. W tym czasie współpracował również z miesięcznikiem młodzieżowym TIM, Muzeum Historii Polskiego Ruchu Ludowego w Sandomierzu oraz Krajową Agencją Wydawniczą – oddział Rzeszów. W 1989 roku otrzymał stypendium twórcze wojewody tarnobrzeskiego, w uznaniu dla dotychczasowego dorobku artystycznego. Prace Mariana Pelica prezentowane były między innymi na wystawach w Warszawie, Rzeszowie, Kielcach oraz Ustrzykach Dolnych. Były także wielokrotnie nagradzane w prestiżowych konkursach. Przez lata dokumentował fotograficznie lokalne życie kulturalne i wydarzenia ważne dla niżańskiej społeczności. W 2016 roku został uhonorowany statuetką „Działacz Kultury” przez burmistrza Gminy i Miasta Nisko.

– Chciałbym bardzo podziękować, że ta wystawa mogła zaistnieć. Jeśli chodzi o moją twórczość, to wszystko zaczęło się bardzo prozaicznym wydarzeniem. Kiedy chodziłem jeszcze do szkoły podstawowej, zdarzyło się na pewnej szkolnej wycieczce, że nauczyciel wręczył mi aparat i prosił, abym wykonał dokumentację fotograficzną. Nigdy do tej pory nie miałem aparatu w ręce, a nauczyciel nie przekazał mi, jak to ma wyglądać. Postanowiłem sobie za wszelką cenę udowodnić, że następnym razem będzie inaczej i zapisałem się do kółka fotograficznego. W szkole średniej poznałem nauczyciela, który również interesował się fotografią i często pomagałem mu przy oświetleniu. Z kolei w szkole plastycznej, podczas mojej współpracy z teatrem, zakupiłem sobie pierwszy powiększalnik. Wiąże się z tym pewna historia. Znana reżyserka z Warszawy zaproponowała młodzieży liceum plastycznego wykonanie scenografii, ponieważ gościnnie reżyserowała sztukę „Obciach” Janusza Głowackiego w teatrze rzeszowskim i chciała do tego wciągnąć młodzież z liceum plastycznego. Żeby była to scenografia dosyć nietypowa i nowatorska, i ja znalazłem się w grupie czterech osób, które tę scenografię wykonywały – mówił o początkach swojej przygody z fotografią sam autor.

Fotograf związany z Niskiem i jego życiem kulturalnym przez 40 lat, opowiedział także na wernisażu o obecnych pracach. – Jeśli chodzi o tę wystawę, jest tutaj duża różnica, ponieważ prace wykonywane były w różnych okresach. W pierwszej części mamy zdjęcia wykonane na papierze światłoczułym, tonowane. Natomiast w tamtej części, wykonane na papierze drukowanym. Dużą uwagę przywiązuję do kompozycji, dlatego często kadruję, sprowadzam zdjęcia do różnych formatów, często tych wydłużonych. A taki najbardziej nietypowy jest kształt trójkąta. Zdjęcie znajdujące się za moimi plecami nawiązujące do znaku drogowego i chodziło mi o zwrócenie uwagi na niebezpieczeństwo w przyrodzie – opowiadał prezentując swoje zdjęcia Marian Pelic.

Po przedstawieniu sylwetki artysty i jego prac, przyszedł z kolei czas na słowa podziękowania i życzenia, ponieważ Marian Pelic oficjalnie zakończył współpracę z niżańską placówką kulturalną i odszedł na zasłużoną emeryturę.

– To wystawa wyjątkowa, ponieważ prezentuje nie tylko wyjątkowe prace, ale wyjątkowego człowieka, jakim jest pan Marian Pelic. Przez 40 lat pracy w Niżańskim Centrum Kultury był dla nas nie tylko pracownikiem, fotografem, dokumentalistą, ale był dla nas przede wszystkim znakomitym kolegą. Za to serdecznie mu dziękujemy, a dzisiaj chcę pogratulować pięknej wystawy – mówił dyrektor NCK „Sokół” Radosław Maziarz.

W imieniu swoim oraz burmistrza gminy i miasta Nisko Waldemara Ślusarczyka podziękowania za długoletnią pracę w NCK „Sokół” i dokumentowanie historii i życia Niska, złożył również Zbigniew Kotuła. – Szanowni państwo trudno teraz będzie sobie wyobrazić prace w NCK-u bez osoby pana Mariana, autora tych wspaniałych zdjęć. Niestety, czas szybko upływa. Zmiany też czasem są potrzebne, chociaż bardzo żałujemy tego, że odchodzi pan z pracy w Niżańskim Centrum Kultury „Sokół”. Za tę pracę, jak również i za dokonania artystyczne, chcieliśmy w imieniu samorządu niżańskiego podziękować panu za ten okres, który zechciał spędzić z nami, podzielić się swoją wrażliwością artystyczną, życzyć również pomyślności w latach następnych, żeby pan nie zapomniał o Nisku i myślę, że nie jest to ostatnia wystawa pańskich prac – mówił zastępca burmistrza.

Wyrazy uznania przekazali nie tylko byli współpracownicy i samorządowcy, ale i Podkarpackie Towarzystwo Numizmatyczne Koło Nisko. Z rąk jego zarządu Tadeusza Wojcieszyna oraz Mariusza Kowalika, fotograf Marian Pelic otrzymał medal wybity z okazji 30-lecia działalności niżańskiego Koła Numizmatycznego.

Wystawa zdjęć autorstwa Mariana Pelica będzie dostępna dla zwiedzających do 11 marca. **(lg)**

Zakręciło się poetyckie „Wrzeciono”

pod patronatem SZTAFETY

Już po raz 28. odbyły się Międzynarodowe Spotkania Poetów im. Stanisławy Pudełkiewicz „Wrzeciono 2022”. W tym roku na konkurs wpłynęło 48 zestawów wierszy. Wśród nagrodzonych znalazła się m.in. poetka ze Stalowej Woli. Swoją nagrodę w konkursie przyznało też Stowarzyszenie Literackie „Witryna” w Stalowej Woli.

FOT. AGNIESZKA KOPACZ

Laureaci tegorocznego „Wrzeciona” na pamiątkowym zdjęciu z organizatorami konkursu

„Wrzeciono” to jeden z najstarszych konkursów poetyckich organizowanych w naszym regionie. Jego głównym organizatorem jest Stowarzyszenie Folklorystyczne „Majdaniarze” z Nowej Sarzyny, a od kilku lat partneruje mu stalowowolskie Stowarzyszenie Literackie „Witryna”. I to właśnie Kazimierz Linda z „Witryny” był w tym roku przewodniczącym konkursowego jury. – W 2022 roku, podobnie jak w roku 2021, konkurs odbył się w warunkach pandemii. Spowodowało to mniejszą aktywność twórców biorących udział w konkursie. Jednak jego popularność nie zmalała, o czym świadczy większa liczba miejscowości, z których nadesłano utwory – wyjaśnia Linda.

Oprócz stalowowolskiego poety, nadesłane wiersze oceniali: Roman Kostyra, Agnieszka Bulicz, Ewa Kuźniar i Ireneusz Kuźniar. Komisja zdecydowała o przyznaniu pierwszej nagrody Izabeli Zubko z miejscowości Brunary. Drugie miejsce zajęły wiersze Magdaleny Dyl z Sanoka, a trzecie Agnieszki Stefanek z Kamieńca Wrocławskiego.

Przyznano także wyróżnienia. Te otrzymali: Józef Cupak z Nozdrzca, Władysław Zych z Medyki, Zdzisława Górska ze Strzyżowa, Renata Giża z Rakszawy, Ewa Kazak z Brzózy Królewskiej, Aleksandra Kierepka ze Świdnika oraz Anna Gajda z Jarosławia. Z kolei wyróżnienia honorowe przyznano: Annie Grzywnie z Oleszyc, Beacie Sudoł-Kochan ze Stalowej Woli, Mariuszowi Jackowi Rokicie z Piotrkowa Trybunalskiego, Aleksandrze Knap z Warszawy, Iwonie Szeteli z Rzeszowa i s. Salezji Monice Wojdyła z Warszawy.

Nagrodę specjalną przyznaną przez Stowarzyszenie Literackie „Witryna” w Stalowej Woli otrzymał Arkadiusz Stosur z Krakowa. **(dag)**

ALE KINO!

8 rzeczy, których nie wiecie o facetach

(komedia obyczajowa, Polska, 2022)

W nowej odsłonie komedii o męskich „słabościach” Ricky walczy z twórczym kryzysem, Jarosław z atakami paniki, Filip szaleje na giełdzie, Stefan próbuje zapanować nad złością, a Kordian poskładać złamane serce. Tylko Tomek, jako jedyny z przyjaciół, nadal odważnie spełnia marzenia. I w końcu wpada przez to w kłopoty. W wir szaleństw facetów, poza znanymi z poprzedniej części Basią i Zosią, wciągnięta zostanie również zupełnie nowa bohaterka – tajemnicza Pestka.

Gierek

(biograficzny, Polska, 2022)

Sekrety i tajemnice domu I sekretarza KC PZPR. Film z przełomową historią Polski w tle. Akcja filmu toczy się w latach 1970 – 1982, kiedy Edward Gierek zostaje I sekretarzem KC PZPR, do końca jego internowania.

Miłość, seks & pandemia

(dramat obyczajowy, Polska, 2022)

Trzy spragnione wrażeń i męskiego towarzystwa przyjaciółki wychodzą w miasto, aby zabawić się w najkrótszą noc w roku. Kaja jest pewną siebie i ambitną dziennikarką. Teraz na jej celowniku pojawia się niejaki Johnny – mistrz uwodzenia kobiet. Kaja widzi w nim nie tylko nową zdobycz, ale i szansę na przebojowy artykuł. Olga to silna prokurator i zadeklarowana feministka. Jej poglądy i życie rodzinne zostaną wystawione na próbę, kiedy znajdzie się pod niemal narkotycznym wpływem mężczyzny z egzotycznego wschodu. Nora odnosi sukcesy zawodowo, zajmując się fotografią. Wszystko zmieni się, gdy przed obiektywem aparatu stanie młodszy od niej model. Wkrótce za sprawą pandemii życie trzech przyjaciółek oraz Bartka – kuzyna Kai, prawiczka, który postanawia podbić świat nocnych klubów jako striptizer – zostanie dosłownie wywrócone do góry nogami. A każde z nich odkryje, że miłość w czasach lockdownu ma znacznie więcej niż 50 twarzy

GRATISY

Do rozdania mamy wejściówki do kina **HELIOS** w Stalowej Woli i **NCK „SOKÓŁ”** w Nisku. Wystarczy zadzwonić do redakcji pod numer **530-530-598**, o godz. **9.20–9.25 w piątek**.

REPERTUAR KIN

Nisko

NCK „SOKÓŁ”: **8 rzeczy, których nie wiecie o facetach**, Polska; 4–6.02, godz. 19.00; 9.02, godz. 19; **Gierek**, Polska; 4–6.02, godz. 16.30; 9.02, godz. 16.30

Stalowa Wola

HELIOS: Spider-Man. Bez drogi do domu, USA; 4.02, godz. 10.40; 5–6.02, godz. 10.20; 7–10.02, godz. 10.40; Sing 2, USA; 4.02, godz. 10.20, 13.00, 15.40; 5–6.02, godz. 10.30, 13.10, 15.45; 7–9.02, godz. 10.20, 13.00, 15.40; 10.02, godz. 10.15, 13.10, 15.45; **Gierek**, Polska; 4–6.02, godz. 20.30; 7.02, godz. 20.40; 8.02, godz. 20.30; 9.02, godz. 20.15; 10.02, godz. 20.00; **8 rzeczy, których nie wiecie o facetach**, Polska; 4–6.02, godz. 14.30, 17.00, 19.20, 21.40; 7.02, godz. 14.40, 19.20, 21.40; 8.02, godz. 14.40, 17.00, 19.20, 21.40; 9–10.02, godz. 14.40, 19.20, 21.40; **Wiki i jej sekret**, Francja; 4–9.02, godz. 10.10, 12.30, 16.30; 10.02, godz. 11.00, 12.30, 16.30; **Skarb Mikołajka**, Francja; 4.02, godz. 10.00, 14.00, 18.00; 5–6.02, godz. 10.00, 18.00; 7.02, godz. 10.00, 14.00, 17.00; 8.02, godz. 10.00, 14.00, 18.00; 9–10.02, godz. 10.00, 14.00, 17.00; **Moonfall**, USA/Kanada/Chiny; 4.02, godz. 12.20, 18.40, 21.30; 5–6.02, godz. 13.40, 18.40, 21.30; 7–9.02, godz. 12.20, 18.40, 21.30; 10.02, godz. 18.40, 21.30; 14.02, godz. 14.45, 20.40; **Miłość, seks & pandemia**, Polska; 4.02, godz. 15.15, 18.20, 21.00; 5–6.02, godz. 15.10, 18.20, 21.00; 7–10.02, godz. 15.15, 18.20, 21.00; 14.02, godz. 11.20, 17.40; **Benedetta**, Belgia/Francja/Holandia; 7.02, godz. 18.00; **Biały potok**, Polska; 10.02, godz. 13.00, 18.00

eprasa.pl 9876fdeb16

Czy wiesz co jesz?

Czy zastanawiałeś się kiedyś nad tym co tak naprawdę jesz, co oznaczają te wszystkie małe literki na każdej etykiecie? Czytanie etykiet i składów produktów jest bardzo często pomijane przez kupujących, a według niektórych niepotrzebne. Podczas zakupów uwagę konsumentów przyciąga głównie kolorowe opakowanie z ładną grafiką, a niekoniecznie dobry skład produktu.

ZAPROJEKTOWANY PRZEZ PCH.VECTOR / FREEPIK

Kiedy słyszymy o sprawdzaniu etykiet przed oczami kreuje nam się obraz godzin spędzonych przed tysiącami produktów i próba rozszyfrowania i analizy każdego składnika, i rozmyślania nad tym czy jest korzystny dla naszego zdrowia. Pamiętajmy, to, że dany produkt został dopuszczony do sprzedaży nie oznacza, że jest bezpieczny. Niektóre składniki spożywane nawet w niewielkich ilościach, ale regularnie mogą zagrażać naszemu zdrowiu, a nawet życiu.

Tajemnicze „E”

Jednym ze składników, na który warto zwrócić szczególną uwagę, jest barwnik E171 – dwutlenek tytanu, znany jest również jako biel tytanowa oraz żelatyna tytanowa. Składnik ten przez długi czas był uważany za bezpieczny i dopuszczony do stosowania jako dodatek do żywności, jednak badania wykazały, że nie jest on bezpieczny dla zdrowia. Biel tytanowa jest odpowiedzialna za nadawanie produktom białego koloru. Dwutlenek tytanu jest rakotwórczy, powoduje szybsze starzenie się organizmu oraz zwiększa prawdopodobieństwo rozwoju miażdżycy i cukrzycy. Składnik ten możemy znaleźć między innymi w gumach do żucia, lodach, słodyczach, dżemach, sorbetach, białych sosach, serach twarogowych, majonezie, mozzarelli, śmietankach oraz produktach niskotłuszczowych. E171 występuje w prawie tysiącu popularnych produktach. Mimo, iż ten składnik występuje w tak wielu artykułach, przy ogromnym asortymencie jaki oferują nam dzisiaj sklepy nie jest problemem odnaleźć towar, który jest pozbawiony dwutlenku tytanu.

W wielu produktach jest też bardzo dużo składników które mają pozytywny wpływ na nasze zdrowie.

Składnikiem, który posiada szczególne właściwości jest ryboflawina, znana jako witamina B2 i oznaczana jako E101. Występuje w przetworach z czerwonych owoców, occie owocowym, oleju, deserach, lodach, serach topionych, serach pleśniowych, musztardzie, herbatnikach, płatkach śniadaniowych, ziemniakach, bananach, szpinaku, brokułach, jajach, roślinach strączkowych, rybach, mięsie wieprzowym i drobiowym, produktach zbożowych oraz w nabiale. Spożywanie witaminy B2 posiada wiele właściwości m.in.: wspomaga proces tworzenia płytek krwi, odpowiada za właściwy stan błon śluzowych, wspomaga funkcjonowanie układu nerwowego i immunologicznego, wpływa na funkcjonowanie narządu wzroku, zapobiega tworzeniu się zaćmy, zapewnia prawidłowy wzrost u dzieci, wzmacnia działania insuliny, reguluje ciśnienie krwi i pracę serca. Można byłoby jeszcze wiele właściwości witaminy B2 wymieniać, co wskazuje na to, że jest ważnym składnikiem w ludzkim organizmie i warto, by znalazł się w naszej codziennej diecie.

Uświadamiająca „Składopedia”

W celu uświadomienia odbiorcom, w każdym wieku, jak potrzebna i znacząca jest wiedza dotycząca składów produktów – powstał projekt „Składopedia”.

– Zamieszczone informacje na etykietach przyczyniają się do podejmowania świadomych decyzji. Pragniemy zwrócić uwagę na składniki niebezpieczne dla naszego zdrowia i życia oraz wskazać te, których spożywanie jest korzystne dla naszego organizmu. Na tej podstawie umożliwi to naszym beneficjentom wyeliminowanie ze swojej codziennej diety szkodliwych produktów spożywczych – wyjaśniają autorki projektu. – Przez projekt „Składopedia” można dowiedzieć się jak czytać etykiety, na jakie składniki zwracać szczególną uwagę, które omijać szerokim łukiem, a efektem tego, będzie wybór optymalnych i niekoniecznie najdroższych produktów.

– Projekt „Składopedia” realizujemy w ramach olimpiady „Zwolnieni z Teorii”. Jest to pierwsza praktyczna olimpiada, gdzie za przeprowadzenie projektu można odebrać międzynarodowy certyfikat zarządzania projektami, a co najciekawsze każdy może w niej brać udział. Projekt uczy komunikacji, przedsiębiorczości, pracy zespołowej i kreatywności. Do wzięcia udziału zachęciło nas wyzwanie, aby spróbować dotrzeć do jak największej liczby osób i spróbować przekazać im wiedzę na temat składów produktów. Aktualnie odbywa się 7 edycja olimpiady i cieszy się ona ogromnym powodzeniem – mówią autorki „Składopedii”. – Dziesiątki tysięcy osób poruszają bardzo ważne tematy przez swoje projekty, a dzięki możliwościom jakie daje nam Internet są w stanie docierać do dużej grupy odbiorców.

Gabriela Błyskal, Nikola Homa, Nadia Kasperek

PROMOCJA

POLSKIE CENTRA DIETETYCZNE | PROJEKT ZDROWIE

METAMORFOZA

PROJEKT ZDROWIE - Stalowa Wola

Dietetyk mgr inż. Karolina Wolak

W lutym i marcu w gabinecie dietetycznym Projekt Zdrowie w Stalowej Woli, przy ulicy Popiełuszki 6 wszyscy chętni mogą skorzystać z darmowej konsultacji dietetycznej. Na konsultację można umówić się pod numerem: ☎ 669 696 770

lub poprzez formularz kontaktowy na stronie https://stalowawola.projektzdrowie.info/

Jak wygląda taka wizyta? W trakcie spotkania dietetyk przeprowadza analizę składu ciała, wykonuje badanie poziomu tkanki tłuszczowej oraz podaje wytyczne dotyczące zapotrzebowania kalorycznego organizmu. Podpowiada też, jak zmienić nawyki żywieniowe.

Nie zaczynaj kolejnego roku od postanowień bez pokrycia w rzeczywistości, umów się na darmową analizę składu ciała z dietetykiem Karoliną Wolak już teraz i zrób mały krok do dużej zmiany!

PROJEKT ZDROWIE – POLSKIE CENTRA DIETETYCZNE
www.stalowawola.projektzdrowie.info

ul. Popiełuszki 6, 37-450 Stalowa Wola; e-mail: **stalowawola@projektzdrowie.info**

NOWY ROK, NOWA JA!

Nowy Rok to zwykle okazja do podejmowania różnego rodzaju postanowień. Pani Ania – bohaterka naszej metamorfozy – postanowiła przywitać rok 2022 już odmieniona, przy pomocy dietetyka schudła 12 kg w 3 miesiące! W tym czasie nasza pacjentka zredukowała tkankę tłuszczową z 38% do 30%, poprawiła nawodnienie i metabolicznie odmłodziła się o 15 lat! Pani Ani w osiągnięciu celu nie przeszkodziła praca zawodowa, opiekowanie się domem oraz choroby współistniejące. Zapraszamy do przeczytania wywiadu z naszą bohaterką.

– Co skłoniło panią do podjęcia kuracji?
– Od lat zmagałam się ze zbędnymi kilogramami, a do tego z kilkoma schorzeniami, które utrudniały powrót do optymalnej masy ciała. Wiedziałam, że potrzebuję pomocy. Zaczęłam od karnetu na siłownię. Tam uśmiechał się do mnie ze ściany plakat z informacją o konkursie, w którym główną nagrodą była trzymiesięczna metamorfoza: karnet na siłownię oraz opieka trenera personalnego i dietetyka z Projektu Zdrowie. Zgłosiłam swoją odpowiedź konkursową i szybko okazało się, że wygrałam! Od września do grudnia przeszłam kompleksową metamorfozę pod okiem specjalistów.

– Jak dowiedziała się pani o naszym Centrum?
– Gabinet Projektu Zdrowie widziałam, bywając w okolicznych sklepach czy bibliotece.

– Jakie błędy żywieniowe popełniała pani przed podjęciem kuracji?
– Nie jadałam regularnych, zbilansowanych posiłków. Między posiłkami podjadałam słodycze. Piłam też za mało wody. Poza tym gotowanie nie należy do moich ulubionych czynności, ale pani dietetyk wręcz zasypała mnie szybkimi, prostymi, a przede wszystkim pysznymi i zdrowymi przepisami, które już na stałe zagoszczą w mojej kuchni.

– Co motywowało panią do wytrwania na diecie?
– Doskonałą motywacją były cotygodniowe spotkania z panią dietetyk z Projektu Zdrowie. Śledziłyśmy na bieżąco moje postępy, otrzymywałam też dawkę pozytywnej motywacji, która jest bardzo ważna – przecież dokonałam rewolucji w stylu życia, a takie zmiany wieloletnich nawyków wymagają sporo samozaparcia. Bez pomocy byłaby to nierówna walka.

– Co powiedziałaby pani osobom, które zmagają się z nadmiarem kilogramów i nie wierzą, że można schudnąć?
– Jak widać na moim przykładzie, nawet obciążenie kilkoma schorzeniami (PCO, insulinooporością, niedoczynnością tarczycy), które sprzyjają nabieraniu ciała, nie stanowi przeszkody nie do pokonania. Wystarczą regularne zdrowe posiłki, dużo wody i aktywność fizyczna – tylko tyle i aż tyle. A do tego cierpliwość i wiara w sukces. W moim przypadku nieocenioną rolę odegrały spotkania ze specjalistką, która kibicowała mi na każdym kroku.

– Czy jest pani zadowolona z efektów, które udało się do tej pory pani osiągnąć?
– Jestem z siebie bardzo dumna. Efekty są spektakularne. Zewsząd słyszę komplementy i słowa podziwu. Ale co najważniejsze – czuję się lepiej i jestem zdrowsza. Wzrosła też moja wiara w siebie, bo wiem i mam namacalny dowód na to, że mogę wiele osiągnąć, jeśli tylko wytrwale do tego dążę. Nawet drobne potknięcia po drodze nie są przeszkodą. A potknięcia się pojawią, bo nikt nie jest doskonały.

– Jakby pani zachęciła innych do odwiedzenia naszego Centrum Dietetycznego?
– Pani dietetyk jest specjalistką, która dobierze odpowiedni jadłospis i suplementację uwzględniające stan zdrowia i preferencje kulinarne. Jest także przemiłą osobą, która podniesie na duchu, pocieszy, doda wiary w siebie, pochwali i zmotywuje. Podsunie też mnóstwo przepisów na pyszne, szybkie i zdrowe dania. Regularne cotygodniowe spotkania pozwolą na bieżąco sprawdzać postępy dzięki szczegółowej analizie składu ciała. Mamy też pewność, że nasza dieta jest zdrowa i w końcu przyniesie efekty.

eprasa.pl 9876fdeb16

„Dar uśmiechu na święta" to projekt współfinansowany ze środków Fundacji PZU a realizowany przez Stowarzyszenie Przyjazna Dłoń działające przy parafii Matki Bożej Szkaplerznej w Stalowej Woli–Rozwadowie.

PZU FUNDACJA

Wszystko zaczęło się 6 grudnia 2021 r. gdy do dzieci zgromadzonych w rozwadowskiej Farze przyszedł Święty Mikołaj z mnóstwem prezentów. Licznie zgromadzone dzieci były zachwycone spotkaniem z gościem, od którego z radością odebrały przygotowane paczki.
Międzypokoleniowe warsztaty świąteczne były okazją do wspólnego działania dzieci, rodziców i dziadków.
Licznie zgromadzeni uczestnicy tworzyli ozdoby według własnej inwencji (przy niewielkim doradztwie ze strony pań prowadzących). Warsztaty przebiegły w miłej atmosferze, wszyscy pracowali z wielkim zapałem, wykazując się pomysłowością. Stroiki z pewnością stanowiły piękną dekorację domów i podkreślały świąteczną atmosferę. Pieczenie i zdobienie pierników to fantastyczna zabawa. Przekonali się o tym uczestnicy warsztatów dla dzieci, gdzie dzieci samodzielnie miały okazję wałkować ciasto, wykrawać świąteczne formy i dekorować. Dzieciom towarzyszył nieustanny śmiech, a w powietrzu unosił się pachnący piernikami świąteczny nastrój.
Warsztaty tworzenia kartek Bożonarodzeniowych, gdzie przy pomocy różnych materiałów plastycznych uczestnicy wyczarowali niepowtarzalne dzieła sztuki...
Konkurs szopek Bożonarodzeniowych to kolejne wydarzenie organizowane przez Stowarzyszenie, a współfinansowane ze środków Fundacji PZU.
Prace oceniane były w dwóch kategoriach: rodzinna i publiczności (największa ilość polubień na FB). Komisja konkursowa miała nie lada wyzwanie bo każda praca była wyjątkowa i zachwycająca.

Nagrodzone prace:
I miejsce
Zuzanna, Marta i Artur Gromysz
II miejsce:
Rafał, Mateusz, Edyta i Andrzej Bąk
III miejsce:
Kamil, Anna, Dagmara, Ewa i Jacek Adamczyk
Wyróżnienia:
Bartosz Wiśniewski z mamą
Agnieszka, Adam, Hanna i Dorota Dwojak
Nagroda publiczności
– za największą liczbę polubień na FB trafiła do:
Natalii i Nikoli Sałach z Rodzicami

26 grudnia w kościele po Mszy świętej odbył się koncert kolęd i pastorałek w wykonaniu dzieci. Dzieci wykonały najpiękniejsze kolędy i pastorałki w ciekawych aranżacjach. Licznie zgromadzeni widzowie gromkimi brawami nagrodzili artystów.
W niedzielę (23 stycznia) odbyło się w kościele MB Szkaplerznej przedstawienie jasełkowe pt. „Dzieciątko się narodziło". Artyści włożyli wiele wysiłku i talentu aby przybliżyć nam czasy narodzenia Jezusa. Prezentowali swoje zdolności recytatorskie, wokalne i taneczne, przenosząc wszystkich obecnych w czasy sprzed dwóch tysięcy lat.
Wszystkie te wydarzenia zostały zorganizowane w ramach projektu „Dar uśmiechu na święta" współfinansowanego ze środków Fundacji PZU.

PKS W STALOWEJ WOLI
ul. Ofiar Katynia 30
Tel. 604-427-211
533-416-257
- OKRĘGOWA STACJA KONTROLI POJAZDÓW
- BADANIA TECHNICZNE – PEŁEN ZAKRES
- GEOMETRIA ZAWIESZENIA
- SERWIS KLIMATYZACJI
- SERWIS OGUMIENIA
- SERWIS ELEKTRO-MECHANICZNY
- NAPRAWY SAMOCHODÓW OSOBOWYCH, CIĘŻAROWYCH I AUTOBUSÓW
- CAŁODOBOWA STACJA PALIW
- CZĘŚCI ZAMIENNE I AKCESORIA DO SAMOCHODÓW
- MIESZALNIA LAKIERÓW RM

Fortaco JL Sp. z o.o. w Janowie Lubelskim aktualnie poszukuje osób chętnych do pracy na stanowiska:

FORTACO

- **Inżynier Procesu Produkcji Komponentów Spawanych**
- **Inżynier Projektu**
- **Kierownik Lakierni**
- **Elektryk Utrzymania Ruchu**
- **Mechanik Utrzymania Ruchu**

Pełna treść ogłoszenia na naszym **Facebooku Fortaco JL Sp. z o.o.**
Dane kontaktowe:
tel. 885 886 953; e-mail: rekrutacja.janow@fortacogroup.com

PRACA

PUP STALOWA WOLA, 1.02.2022 r.

tel. 15 643-37-50

* Pracownik ochrony * Młodszy pakowacz * Sprzątaczka * Młodszy magazynier * Pracownik sprzątający * Elektryk samochodowy * Kierowca w piekarni * Kierownik Ośrodka Kształcenia Zawodowego * Kwalifikowany pracownik ochrony fizycznej * Magazynier/doradca ds. części samochodowych * Mechanik samochodowy * Opiekun/Terapeuta realizujący specjalistyczne usługi opiekuńcze * Pracownik porządkowy * Ślusarz * Elektromonter urządzeń elektroenergetycznych WN * Fryzjer * Kierowca kat. C + E * Nauczyciel/Wychowawca * Samodzielny elektroenergetyk * Monter mebli/stolarz * Osoba sprzątająca * Pracownik biurowy ds. szkoleń BHP * Salowa * Spawacz - cięcie metalu

PUP NISKO, 1.02.2022 r.

Tel. 15 841-23-13, wew. 15

* Stolarz * Specjalista ds. sprzedaży zagranicznej * Pracownik budowlany * Sprzedawca * Kierowca samochodu dostawczego/pracownik fizyczny * Operator maszyn stolarskich * Sprzedawca pokryć dachowych * Pomocnik stolarza * Pracownik gospodarczy * Nauczyciel języka polskiego * Stolarz meblowy/monter * Kierowca samochodu kat. B * Terapeuta zajęciowy * Płytkarz/glazurnik * Fizjoterapeuta dziecięcy * Fizjoterapeuta środowiskowy * Kurier * Kierowca/mechanik samochodu ciężarowego * Operator maszyn do obróbki drewna * Opiekun/terapeuta * Pomocnik stolarza * Kierowca/magazynier * Kierowca samochodu dostawczego * Pracownik magazynowy * Pracownik obróbki drewna * Specjalista ds. sprzedaży zagranicznej * Spawacz MIG, MAG, TIG * Tokarz/Ślusarz

Oferty dla osób niepełnosprawnych: Pracownik gospodarczy * Pracownik ochrony

PUP TARNOBRZEG, 25.01.2022 r.

Tel. 15 823-00-30

* Asystent ds. administracji * Asystent projektanta * Asystentka stomatologiczna * Audytor wewnętrzny * Brukarz * Cukiernik * Dekarz-pomocnik dekarza * Diagnosta samochodowy * Doradca klienta * Elektromonter * Elektronik * Elektryk * Elektryk-pomocnik elektryka * Elektryk-automatyk utrzymania ruchu * Fryzjer * Główny księgowy * Informatyk * Inżynier technolog produkcji * Kierowca samochodu ciężarowego * Konserwator

OGŁOSZENIE WŁASNE WYDAWCY

w SZTAFECIE przyjmujemy ogłoszenia do dzienników ceny jak w redakcjach macierzystych

DZIENNIK GAZETA PRAWNA · gazeta WYBORCZA.PL · RZECZPOSPOLITA rzeczpospolita.pl

Wójt Gminy Pysznica

działając na podstawie art. 35 ust. 1 i 2 ustawy z dnia 21 sierpnia 1997r. o gospodarce nieruchomościami (Dz.U. z 2021r. poz. 1899 z późn. zm.)

podaje do publicznej wiadomości wykaz nieruchomości przeznaczonych do użyczania, sprzedaży, dzierżawy:

Lp.	Położenie nieruchomości	Oznaczenie nieruchomości wg katastru	Numer Księgi Wieczystej	Użytek	Pow. działki w ha	Przeznaczenie, cel dzierżawy/ użyczenia / najmu / sprzedaży	Okres dzierżawy/ użyczenia / najmu	Czynsz dzierżawy / użyczenia / najmu [zł]	Termin wnoszenia opłat	Rodzaj rozdysponowania	Termin zagospodarowania terenu	Pierwokup termin do złożenia wniosku przez osoby, którym przysługuje pierwszeństwo w nabyciu nieruchomości na podstawie art. 34 ust. 1 pkt 1 i pkt 2.
1	2	3	4	5	6	7	8	9	10	11	12	13
1.	Gmina Pysznica, obręb Kłyżów, Budynek OSP ul. A. Mickiewicza46 w Kłyżowie	**2001**	TB1S/00014686/3	Bi	0,0418	Użyczenie części powierzchni użytkowej 177,77m², na prowadzenie „Klubu Senior +"	4 lata	-	-	-	Od dnia podpisania umowy	-
2.	Gmina Pysznica, obręb Pysznica, ul. Podborek	**314/1 402/1**	TB1S/00021022/3 TB1S/00038747/3	dr B	0,0030 0,0111	Na poprawę warunków zagospodarowania działki przyległej nr400/2	-	-	-	Tryb bezprzetargowy	Uchwała nr XXXIX/279/2021 RADY GMINY PYSZNICA z dnia 15grudnia 2021r.	od 3.02.2022 r. do 17.03.2022 r.

Powyższy wykaz wywiesza się na tablicy ogłoszeń w Urzędzie Gminy w Pysznicy na okres 21 dni, tj. od 3.02.2022 r. do 24.02.2022 r. oraz informację o wywieszeniu wykazu podaje się do publicznej wiadomości przez ogłoszenie w prasie lokalnej „Tygodniku Sztafeta" oraz na stronie internetowej Urzędu www.pysznica.bip.gmina.pl w zakładce: Gospodarka nieruchomościami – przetargi.
Bliższych informacji o nieruchomości zamieszczonej w wykazie można zasięgnąć w Urzędzie Gminy w Pysznicy, ul. Wolności 322, pokój nr 6 lub telefonicznie pod nr tel. 15 841 0934 w godzinach pracy.

Ponadto Wójt Gminy Pysznica prostuje oczywistą omyłkę pisarską w wykazie dot. nieruchomości przeznaczonych do dzierżawy, najmu z dnia 6.12.2021 r. w kolumnie 10 wiersz 1 i 2, w taki sposób że zapis: „Czynsz dzierżawny płatny jednorazowo do 30 listopada" zastępuje się zapisem „Czynsz dzierżawny płatny miesięcznie w terminie wskazanym na fakturze"
Pozostałe zapisy ujęte w wykazie z dnia 6.12.2021 r. pozostają bez zmian.

Wykaz wywieszono: 3.02.2022 r.

Wójt Łukasz Bajgierowicz

POZNAJMY SIĘ
Telegazeta TVP1 strona 899 zaprasza!
Nowi znajomi, miłość, spotkania
TYLKO POWAŻNE OFERTY
Wyślij SMS na numer 74567, wpisz na początku litery AK oraz napisz kogo chcesz poznać.
Opłata to zaledwie 4,92 zł

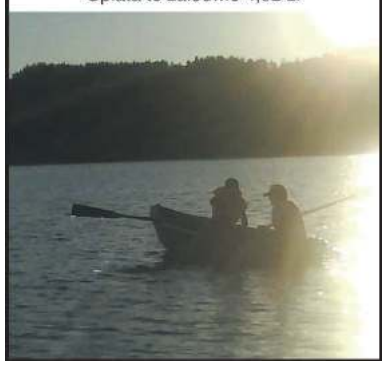

eprasa.pl 9876fdeb16

KUPIĘ STAROCIA
• zdjęcia • znaczki • pocztówki • korespondencje • dokumenty • legitymacje • odznaki • odznaczenia • książki • gazety • butelki • porcelanę • militaria • szkło użytkowe • meble.
tel. 506 137 342
Zanim wyrzucisz do kosza, ZADZWOŃ!

budynków * Koordynator budowy * Koordynator ds. sprzedaży i marketingu * Kucharz * Lekarz weterynarii * Magazynier * Magazynier magazynu żywnościowego * Magazynier-kierowca * Manikiurzystka * Mechanik pojazdów samochodowych * Monter instalacji i urządzeń sanitarnych * Nauczyciel bibliotekarz * Operator koparki przemysłowej FUCHS * Operator linii produkcyjnej * Operator ładowarki klasy III * Operator maszyn odlewniczych * Operator obrabiarek skrawających * Operator sprzętu ciężkiego * Operator urządzeń przemysłu szklarskiego * Operator żurawia * Opiekun klienta * Pakowacz * Piekarz * Pilarz-pracownik leśny * Pokojowa * Pomoc kuchenna * Pomocnik piekarza * Pracownik budowlany * Pracownik fizyczny-monter sieci zewnętrznych * Pracownik obsługi w stacji demontażu pojazdów * Pracownik parafii * Pracownik produkcji * Przedstawiciel/doradca d.s. odszkodowań * Przepalacz złomu * Psycholog * Ratownik medyczny/kierowca * Referent w Służbie Żywnościowej * Robotnik leśny * Spawacz * Specjalista ds. marketingu internetowego * Sprzedawca na stoisku mięsnym * Sprzedawca w dziale Dywany * Sprzedawca w sklepie motoryzacyjnym * Teleinformatyk w Sekcji Zabezpieczenia Teleinformatycznego * Tokarz karuzelowy

Kopalnia Piasku ✆ 509 910 650
✔ piasek do murowania ■ tynkowania ■ wylewek ■ przesiany
✔ Piasek zasypowy ✔ Ziemia ogrodowa
✔ Wykopy koparką z wysięgiem 18,5 m

Pracowałeś za Granicą?
POMAGAMY W ROZLICZENIACH
KDF-PODATKI
Aleje Jana Pawła II 2a
lok 13 II piętro
Stalowa Wola
tel. 15 845 18 84
Zapraszamy w godz. 8-16 od poniedziałku do piątku
zasiłek na dzieci KINDERGELD
dodatek do ubezpieczenia ZORGTOESLAG
rozliczenia korekty FIT36/ZG
ZWROT PODATKU Z ZAGRANICY

Oferty pracy dla osób niepełnosprawnych: Pracownik gospodarczy * Pracownik ochrony * Sprzątaczka

PUP SANDOMIERZ, 1.02.2022 r.

Tel. 15 644-14-46

* Mechanik samochodów osobowych * Sprzedawca/serwisant * Hydraulik * Ślusarz * Młodszy specjalista z językiem angielskim * Młodszy specjalista z językiem niemieckim * Pracownik gospodarczy * Sprzedawca w stacji paliw * Pomocnik montera instalacji fotowoltaicznych * Elektryk * Adiunkt w dziale zbiorów archeologicznych * Dostawca/kelner * Kelner * Księgowa ds. rozliczeń * Nauczyciel muzyki * Nauczyciel podstaw przedsiębiorczości * Nauczyciel wiedzy o społeczeństwie * Kierowca kat. C + E * Operator linii produkcyjnej * Robotnik gospodarczy * Konserwator/automatyk * Dyspozytor ruchu kolejowego * Księgowy * Wulkanizator * Specjalista ds. kadr i płac * Przedstawiciel/doradca do spraw odszkodowań * Monter instalacji wentylacyjnej * Kierowca/sprzedawca obwoźny * Animator/ka dla dzieci

Oferta dla osób niepełnosprawnych: Sprzątaczka

znajdź przyjaciela albo miłość

Na łamach tygodnika „Sztafeta" polecamy rubrykę – towarzyską. Mamy nadzieję, że za naszym pośrednictwem osoby samotne znajdą bratnią duszę, kogoś z kim będą mogli pójść na spacer, zakupy, na imieniny do znajomych. A może nawet z takiej przyjaźni narodzi się głębsze uczucie? Najważniejsze to zrobić pierwszy krok. Rubryka towarzyska jest więc dla Was, drodzy Czytelnicy „Sztafety". Wszyscy, którzy chcą umieścić w niej swój anons (cana 10 zł brutto za dwa tygodnie) mogą to zrobić, wysyłając mail na adres **sztafeta.rubrykatowarzyska@gmail.com**, lub pod numerem telefonu 15 810 94 01. Można też dokonać zgłoszenia osobiście w redakcji „Sztafety" w Stalowej Woli przy ul. Ofiar Katynia 30 (budynek PKS) w Stalowej Woli, lub przesłać je pocztą. Zapraszamy.

M3
DO SPRZEDANIA DOM W STANIE DEWELOPERSKIM
791 327 686
182 m2
Garaż
5 pokoi
WWW.M3DEWELOP.PL
Pośrednictwo w sprzedaży i najmie nieruchomości
Usługi remontowe i budowlane
Budowa dróg dojazdowych
Rekultywacja gruntów

STELLA
Telewizja cyfrowa StellaDTV
■ cztery pakiety programów, pakiet Premium, multiroom
Internet StellaNET
■ szerokopasmowy, stabilny, stały dostęp bez limitu danych
Telefon StellaTEL
■ darmowe minuty, przenoszenie numeru
Zadzwoń, zapytaj, zamów. Skorzystaj z promocji!
Biuro Obsługi Klienta, ul. Orzeszkowej 3
telefon: 15 810 81 00, 502 317 697
e-mail: bok@stella.net.pl strona: www.stella.net.pl
Program Lokalny STELLA TELEWIZJA KABLOWA
godz. 8:00, 10:00, 14:00, 16:00, 20:00, 22:00
"z archiwum Stelli" godz. 12:00, 18:00
premiera piątek 04.02 godz. 20:00
■ Serwis Informacyjny
■ Pogoda
■ Reportaż o pacyfikacji Borowa i okolic w 1944r.
premiera wtorek 8.02 godz. 20:00
■ Serwis Informacyjny
■ Pogoda
■ Ku przebudowie gospodarczej konferencja naukowa z okazji Jubileuszu 85-lecia powołania Centranego Okręgu Przemysłowego cz.1
redakcja tel.: 15 810 81 11 e-mail: telewizja@stella.net.pl
strona: www.tvkstella.pl

NIERUCHOMOŚCI

KUPNO

Zakupię dom do wyburzenia lub remontu, gospodarstwo, powiat: niżański, stalowowolski; 516-540-473

radio leliwa
Stalowa Wola 93,5 FM
Al. Jana Pawła II 25a, p.III
tel. 15 843 25 25

Twoja reklama, która dociera do tysięcy ludzi przebywających codziennie w okolicach Hali Targowej
RADIO 13 WĘZEŁ
radiowezel.stw@gmail.com
tel. +48 695 198 028

Zakupię grunty rolne: powiat niżański, stalowowolski; 516-540-473

SPRZEDAŻ

Do sprzedaży dom, osiedle Hutnik, mieszkanie 3-pokojowe, parter, 66,21 m², www.domanscy.com; 501-076-535

DOMAŃSCY NIERUCHOMOŚCI

WYNAJEM

Do wynajęcia dwa lokale usługowo-handlowe na ul. Okulickiego 7 w Stalowej Woli i plac przyległy do placu targowego. Więcej informacji pod tel. 602-154-484

USŁUGI

BUDOWLANE

Kompleksowe wykończenia wnętrz, tapety natryskowe; 600-555-633

Generalne remonty. Fachowo! Tanio! 504-233-235

Zakład pogrzebowy
PRO MORTE
Tel. 602 126 637
Stalowa Wola i okolice

Wycinki drzew; 512-389-666

ALBRUK. Kostka brukowa. Układanie: parkingi, chodniki, płyty odbojowe; 15 842-05-29, 603-691-564

REMONTY fachowo 500 323 869

Ogrodzenia, balustrady; 507-846-827

Układanie PŁYTEK. Szybko, tanio, profesjonalnie; 662-335-590

SZTACHETY METALOWE, OGRODZENIA ŻALUZJOWE, tel. 15 841-10-70,502-874-684

Cyklinowanie bezpyłowe, tel. 509-613-441

Cyklinowanie, układanie parkietów; 531-333-111

TRANSPORT

Transport – przeprowadzki kompleksowo; 605-333-665

Wynajem autokarów i busów; tel. 607-035-070

Najnowsze oraz archiwalne wydania **TYGODNIKA SZTAFETA w wersji PDF** są dostępne na stronie www.eprasa.pl/news/tygodnik-sztafeta

• WAŻNIEJSZE TELEFONY • WAŻNIEJSZE TELEFONY • WAŻNIEJSZE TELEFONY • WAŻNIEJSZE TELEFONY

TELEFON ALARMOWY 112
Pogotowie ratunkowe 999
Straż pożarna 998
Policja 997
Pogotowie energetyczne 991
Pogotowie gazowe 992

STALOWA WOLA

ALARMOWE Izba przyjęć szpitala:
stary Pawilon 15 843-32-85
nowy Pawilon 15 843-33-56
dziecięca 15 843-33-57
Pogotowie cieplne: ul. Handlowa, dni robocze 23⁰⁰ – 7⁰⁰, soboty, niedziele i święta – całą dobę 15 844-31-64
Pogotowie techn. SM po 22⁰⁰ i w dni wolne od pracy 15 842-54-11
ZAUFANIA
Punkt Konsultacyjny MONAR 15 842-79-60
Policyjny 15 877-33-70
Młodzieżowy: wt., godz. 10-14 i 16-19, śr., godz. 10-15, czw., godz. 14-19, pt., godz. 10-13 ..... 15 842-79-60
Dla krzywdzonych w rodzinie „Tarcza" .... 15 842-09-40, ... 512-939-994
Fundacji Obrońców Dzieci Nienarodzonych 15 843-21-36
Informacja i konsultacja dla osób i rodzin z problemem alkoholowym, ul. Hutnicza 8; śr., pt., godz. 17-19 ..... 15 844-75-73
Stalowowolski Ośrodek Wsparcia i Interwencji Kryzysowej z hostelem dla ofiar przemocy 15 642-52-93
Grupa AA przy Stowarzyszeniu Szansa 783 278 141
Grupa Rodzinna Al-Anon „Metamorfoza", ul. Poniatowskiego 41, poniedziałek godz. 17 518-925-592
Powiatowy Rzecznik Konsumentów – ul. Podleśna 15, od poniedziałku do piątku 7³⁰ – 14³⁰ 15 643-36-60

NISKO

ALARMOWE
Izba przyjęć szpitala 15 8416-732
Pogotowie ratunkowe 15 8416-781
Pogotowie energetyczne 15 8412-027
Pogotowie techn. SM 602-481-927
Pogotowie wod.-kan. MZK Nisko (24h) ..... 15 8415-290, ... 15 8415-570, 500-062-595, 500-062-596
Policyjny telefon zaufania 15 8416-056

TARNOBRZEG

ALARMOWE
Straż miejska 15 822-75-43
Izba przyjęć szpitala 15 812-34-56
Pogotowie energetyczne (całodobowe) ... 15 851-40-00
Pogotowie gazowe (całodobowe) 15 822-11-87
Pogotowie wodociągowe (7-15) 15 823-23-29

eprasa.pl 9876fdeb16

BIURO NIERUCHOMOŚCI
DOMINO
Marta Świątek Justyna Dzięgiel-Czerwiak
SPRZEDAJ z nami swoją NIERUCHOMOŚĆ
www.nieruchomosci-stw.pl
domino@nieruchomosci-stw.pl
37-450 Stalowa Wola, Al. Jana Pawła II 25/2 (budynek TKB – parter)
(15) 30 70 360
509 026 303
535 026 333
535 026 303

Biuro posiada licencje pośredników nr: 18354, 22254, Licencje zarządców nieruchomości nr: 27662, 23643

■ Zadzwoń już dziś i zapytaj o warunki współpracy z nami.
ZAPRASZAMY FIRMY I OSOBY PRYWATNE

Polecamy
APARTAMENTY
w stanie deweloperskim na
Osiedlu Kalina
Zapraszamy do naszego biura i na naszą stronę
www.osiedlekalina.pl

PILNIE POSZUKUJEMY KOMFORTOWYCH MIESZKAŃ I DOMÓW DO WYNAJĘCIA

MIESZKANIA – SPRZEDAŻ

- 24,1m ul. Okulickiego, kawalerka z balkonem, IV piętro z windą, 129.000 zł
- **46m, Os. Kalina, stan deweloperski, 2 pokoje z balkonem. Zapytaj o cenę**
- 48m, Wojska Polskiego, 3 pokojowe z balkonem, IV piętro, 260.000 zł
- 48m, ul. Siedlanowskiego, 3 pokojowe z balkonem, na parterze, 270.000 zł
- 49m, ul. Mickiewicza, 2 pokojowe, po remoncie, III piętro, 320.000 zł
- 62m, Wojska Polskiego, 4 pokojowe po remoncie, z balkonem, III piętro, 355.000 zł
- **72m, Os. Kalina, stan deweloperski, 2 pokoje + salon z aneksem kuch., Zapytaj o cenę**

DOMY – SPRZEDAŻ

- 136m, Goliszowiec nowy w stanie surowym, atrakcyjny projekt, działka 8,3ar, 355.000 zł
- 140m, Charzewice, dom piętrowy, połowa bliźniaka, 3 pokoje, działka 539m, 485.000 zł
- **158m, Jastkowice, dom jednorodzinny pod lasem, 5 pokoi, działka 14 arów, 799.000 zł**
- 166m, Jastkowice, parterowy dom jednorodzinny z poddaszem użytkowym z garażem w bryle, stan surowy zamknięty, działka 13ar, 429 000 zł
- 166m, Jastkowice, parterowy dom jednorodzinny z poddaszem użytkowym, docieplony, stan surowy zamknięty, działka 12ar, 429 000 zł
- 175m, Ruda, 5 pokoi + salon, 2 łazienki, działka 9ar, parterowy dom jednorodzinny z poddaszem użytkowym z garażem w bryle, stan surowy zamknięty, 460.000 zł
- 188m, Nisko, 2 domy na jednej działce, w stanie surowym otwartym, działka 22,6 ar, cena 750.000 zł
- 211m, Jastkowice, wyjątkowa posesja, 4 pokoje, salon, działka 38 arów, cena 1.250.000 zł
- 210m, Nisko-Malce, piętrowy, w stanie surowym, 5 pokoi, 2 salony. Działka 7,14 ar, cena 265.000 zł
- 270m, Nisko, zabytkowa willa z modrzewia w centrum miasta, piękna, duża działka 16 arów, z przeznaczeniem pod działalność usługową, restaurację, kancelarię, gabinety, spa lub do zamieszkania, cena 499.000 zł

MIESZKANIA – WYNAJEM

- 27m, ul. Czarnieckiego, komfortowa kawalerka typu studio, 1000 zł + czynsz + opłaty
- 37m, ul. Staszica, 2 pokojowe, komfortowo urządzone, 1400 zł + czynsz + opłaty
- 40m, ul. Staszica, 2 pokojowe, umeblowane, I piętro, 900 zł + czynsz + opłaty
- 48m, Al. Jana Pawła II, 2 pokojowe, nieumeblowane, na parterze, 700 zł + czynsz + opłaty
- 51m, ul. Okulickiego, 2 pokojowe, nowoczesne i urządzone, 2000 zł + czynsz + opłaty
- 60m, ul. Poniatowskiego,3 pokojowe, wyposażone i umeblowane, z balkonem, 1200 zł + czynsz + opłaty
- 60m, Al. Jana Pawła II, 4 pokojowe, wyposażone i umeblowane, z balkonem, 1500 zł + czynsz + opłaty
- 60m, ul. Wojska Polskiego, 4 pokojowe, umeblowane, z balkonem, 1000 zł + czynsz + opłaty
- 64m, Al. Jana Pawła II, 4 pokojowe, wyposażone i umeblowane, z balkonem, 1200 zł + czynsz + opłaty
- 75m, komfortowe, umeblowane mieszkanie, 3 pokojowe, I piętro, 1500 zł + czynsz + opłaty

PRZYJMUJEMY OFERTY SPRZEDAŻY DOMÓW I MIESZKAŃ NA TERENIE MIASTA I GMI NY: STALOWA WOLA, NISKO, GRĘBÓW, ZALESZANY

DOMY – WYNAJEM

- 116m, Nisko, komfortowy dom, 2 sypialnie, dla kadry kierowniczej lub rodziny, 2.500 zł + media
- 220m, ul. Energetyków, umeblowane dwa piętra domu dla firm, 3 + 4 pokoje, 2 kuchnie, 400zł/os
- 250m, szeregowa w centrum miasta dla firmy lub rodziny, 2500 zł + media od lutego 2022 r.

LOKALE – SPRZEDAŻ

- 165m, lokal użytkowy pod usługi, handel w centrum Stalowej Woli w budynku ARKA, cena 480.000 zł
- 2000m, Łążek Ordynacki, działka o pow. 2,60 ha, budynek gastronomiczno-hotelowy, cena do negocjacji
- 2150m, lokal usługowo-handlowy w centrum miasta, dawny klub muzyczny ARKADIA

LOKALE WYNAJEM

- 20m, nowoczesne lokale pod działalność biurową, szkoleniową, handlową, na parterze i piętrze
- 22m, nowoczesny lokal w centrum, pod biuro, gabinet, kancelarię. 1000 zł + opłaty
- 42m, lokal w centrum, pod buro, gabinet, salon. Czynsz 1200zł + prąd, woda, ogrzewanie
- 80m, lokal w centrum miasta, składa się z sali głównej, biura oraz aneksu kuchennego i sanitariatu. Istnieje możliwość dowolnej aranżacji wnętrza. Lokal posiada wejście z parteru i duże okno witrynowe. Cena netto najmu: 2000 zł + opłaty: prąd, woda, wywóz śmieci
- 95m, lokal pry ul. Poniatowskiego na parterze z dużym oknem witrynowym. Istnieje możliwość dowolnej aranżacji wnętrza. Cena najmu 2500 zł + opłaty

DZIAŁKI – SPRZEDAŻ

- 14 ar działka w Pysznicy przy ul. Sportowej, cena 120.000 zł
- 15,78 ar działka rekreacyjna w Jamnicy, cena 45.000 zł
- 19 ar, działka budowlana w Brandwicy, dojazd drogą asfaltową, ul. Isep, szerokość 33m, 150.000zł
- 27 ar Stalowa Wola, działka inwestycyjna na Energetyków, cena 270.000 zł
- 62 ar Nisko Malce – piękna, kameralna działka pod dom, cena 180.000 zł
- 76 ar, Nowosielec, działka rolno-rekreacyjna z lasem i stawem, cena 38.000 zł
- 1, 0476 ha Zarzecze, działka dla rolnika, cena 29.000 zł
- 1ha 28 ar działka w Stalowej Woli, przeznaczona pod obiekty wielkopowierzchniowe, sklepy, galerie, cena do negocjacji
- 1ha 34 ar działka przemysłowa przy ul. Grabskiego z wydanym pozwoleniem na budowę. Cena do negocjacji

WSZYSTKIE INFORMACJE, ZDJĘCIA, OPISY DOSTĘPNE NA:

www.nieruchomosci-stw.pl

OGŁOSZENIE WŁASNE WYDAWCY

Punkty przyjmowania
OGŁOSZEŃ
do tygodnika SZTAFETA
oraz na www.sztafeta.pl

- **Redakcja tygodnika „Sztafeta”**, Stalowa Wola, ul. Ofiar Katynia 30 w godz.: 8.00–16.00, tel. 15 810-94-01, 513-013-198, 530-530-577 sztafeta.ogloszenia@gmail.com, sztafeta.reklama@gmail.com
- BIURO PODRÓŻY NISTA Nisko, Pl. Wolności 1 w godz: 8.00–17.00, tel. 15 841-20-85
- **Rotrans. Ośrodek szkolenia kierowców**, Nisko, ul. Rzeszowska 3, w godz: 8.00–17.00, tel. 15 841-20-66

Konstal PRODUCENT
GARAŻE Blaszane
BRAMY Garażowe
KOJCE dla Psów
Najniższe CENY
Automatyka do bram
Dogodne RATY
Transport i montaż GRATIS
15-649-82-21 18-33-44-504
14-696-06-01 17-770-72-95
81-440-51-08 84-539-81-91
604-397-105 781-088-977
www.konstal-garaze.pl

Wtór-Steel
PROFESJONALNA STACJA DEMONTAŻU POJAZDÓW
Stalowa Wola, ul. Grabskiego 12 www.sdp-wtorsteel.pl
ZAŚWIADCZENIE O KASACJI
SPRZEDAŻ CZĘŚCI
Zadzwoń 516 281 867, 15 813 59 19 – POMOŻEMY!
PRZYJEDZIEMY po każdy samochód CAŁKOWICIE GRATIS!
NAJLEPSZE CENY NA RYNKU! OD 550 zł WZWYŻ!

✔ sztachety metalowe
✔ ogrodzenia żaluzjowe
DUŻY WYBÓR
ZARZECZE k. NISKA
ul. Kościuszki 28, tel. 15 841 10 70
witoldszabat@vp.pl

WtórStal
KASACJA POJAZDÓW
✔ odbiór autolawetą, transport gratis
✔ zaświadczenie do wyrejestrowania
✔ najwyższe ceny, płatność gotówką
SKUP ZŁOMU STALOWEGO i METALI KOLOROWYCH oraz UTYLIZACJA ODPADÓW
hurtownia art. papierniczych ◆ hurtownia zniczy ◆ skup makulatury
Stalowa Wola, ul. Przemysłowa 19 ✆ 15 844 48 81, 607 562 564
email: kasacja@wtorstal.pl www.wtorstal.pl

USŁUGI INNE

Odpluskwianie, odkaraluszanie, ozonowanie, sprzątanie, pomieszczeń; 605-333-665

KUPNO-SPRZEDAŻ

Skupujemy motocykle, antyki-starocie, oraz pamiątki z PRL-u; 698-693-846

Sprzedam termę gazową Junkers (zapłon na baterię); 666-402-220

MOTORYZACJA

Kasacja pojazdów; 697-926-718

Kupię każde auto!!! Osobowe. Dostawcze. Ciężarowe, przeznaczone do kasacji i nie tylko. Cena: od 0,85 zł/kg do 1,20 zł/kg. Cena na dzień 5.01.2022 r.; 666-967-390

Skup samochodów niekoniecznie przeznaczonych do kasacji; 796-871-694

OGŁOSZENIE

Burmistrz Zaklikowa

działając na podstawie art. 35 ust. 1 ustawy z dnia 21 sierpnia 1997 r. o gospodarce nieruchomościami (t.j. Dz. U. z 2021 r. poz. 1899 z późn. zm.),

podaje do publicznej wiadomości, że na tablicy ogłoszeń w siedzibie Urzędu Miejskiego w Zaklikowie oraz na stronie internetowej Urzędu w dniu 3 lutego 2022 r. został wywieszony wykaz nieruchomości budynkowej stanowiącej własność Gminy Zaklików przeznaczonej do przekazania w nieodpłatne użytkowanie na rzez Klubu Sportowego „Czarni” Lipa na prowadzenie działalności statutowej.

Więcej informacji można uzyskać w Urzędzie Miejskim w Zaklikowie, tel. 15 8738476 oraz na stronie internetowej Urzędu Miejskiego w Zaklikowie www.zaklikow.pl

INFORMATOR MEDYCZNY

Medyczne tłumaczenia przysięgłe – angielski. A. Linek; 15 844-12-06, 603-175-406

Prywatny gabinet psychiatryczny – wizyty domowe, lek. Radosław Leśniak, specjalista psychiatra, rejestracja; 604-918-658

SPIS NUMERÓW TELEFONÓW SPZOZ
(ambulatorium przy Hucie)
ul. Kwiatkowskiego 2, 37-450 Stalowa Wola
www.e-spzoz.eu

DYREKTOR/SEKRETARIAT TEL./FAX..... 15 842 10 17, 15 813 44 65
REJESTRACJA PORADNI SPECJALISTYCZNYCH 15 813 54 65
REJESTRACJA PORADNI PODSTAWOWEJ OPIEKI ZDROWOTNEJ..... .....15 842 21 41, 15 813 54 75
REJESTRACJA PORADNI ZDROWIA PSYCHICZNEGO.....15 813 50 07
REJESTRACJA PORADNI DLA KOBIET..... 15 813 58 33
REJESTRACJA MEDYCYNY PRACY..... .....15 813 54 95
REJESTRACJA RTG i USG.....15 813 40 31
REJESTRACJA PRACOWNI ANALITYCZNEJ.....15 813 55 51
PIELĘGNIARKI ŚRODOWISKOWE 15 813 44 55
GABINET ZABIEGOWY.....15 813 54 55
REJESTRACJA FIZJOTERAPII AMBULATORYJNEJ.....15 813-71-17
ODDZIAŁ REHABILITACJI:
GABINET ORDYNATORA.....15 813 60 66
GABINET LEKARSKI – SEKRETARIAT..... .....15 813 60 77
DYŻURKA PIELĘGNIAREK.....15 813 56 40

ORTOPEDA DZIECIĘCY

- wady stóp
- zaburzenia osi kończyn
- skrzywienia kręgosłupa
- USG bioder u niemowląt
- dolegliwości bólowe stawów
- złamania i inne urazy narządu ruchu u dzieci i dorosłych

Rejestracja: SANUS
tel. 15 843-14-18, 603 283 595
660 670 591

Dr hab. med. **Andrzej Pluta**
HEMATOLOG
INFORMUJE
o nowym numerze do rejestracji pacjentów:
516-572-556
St. Wola, ul. Skoczyńskiego 20/2
przyjęcia:
12.02.; 26.02.

NFZ
Zapisy na bezpłatne protezy na rok 2022
lek. stom. ZBIGNIEW DOLIŃSKI
✔ **bezpłatne leczenie stomatologiczne**
Godziny przyjęć: cały tydzień
+ sobota – pogotowie 10⁰⁰–12⁰⁰
Stalowa Wola, ul. Wojska Polskiego 16 A
tel. 15 843-86-81, 503-15-22-27

DYŻURY APTEK

STALOWA WOLA
4–10.02,
ul. Wojska Polskiego 5,
tel. 500 624 121

NISKO
4–10.02,
ul. Wolności 54 A,
tel. 690 515 069

LEŻAJSK
4–10.02,
ul. Mickiewicza 22,
tel. 660 796 178

TARNOBRZEG
4–10.02,
ul. Sienkiewicza 67,
tel. 15 822 59 60

eprasa.pl 9876fdeb16

Sport redaguje
MARIUSZ BIEL
biel.sztafeta@gmail.com; 509-387-011

PIŁKA NOŻNA
III liga

Stal Stalowa Wola podpisała umowy z dwójką nowych graczy, napastnikiem Puszczy Niepołomice Lucjanem Klisiewiczem i obrońcą słowackim, Aurelem Dávidíkiem.

Trener Łukasz Bereta stawia na młodzieżowców

Dwóch przyszło, dwóch odeszło. Resovia zgodziła się na skrócenie wypożyczenia Jakuba Persaka – umowa była tak skonstruowana, że Stal nie miała w tej sprawie nic do powiedzenia i wszystko zależało od dobrej woli sterników klubu z ul. Wyspiańskiego w Rzeszowie – a Jakub Cukrowski został wypożyczony na pół roku do Prefabeksu Łagów.

W 4 lidze nastrzelał...

Lucjan Klisiewicz ma 19 lat, urodził się w Rzeszowie, a pierwszym jego klubem była Głogovia (obecnie IV liga). Z niej trafił do młodzieżowej piłki w rzeszowskim klubie Ziomki, a w roku 2018 był zawodnikiem zespołu juniorów Ruchu Chorzów. Pół roku później, rosły napastnik (193 cm wzrostu) podpisał umowę z Puszczą Niepołomice. Przed rokiem, wiosną 2021, wypożyczony został do II-ligowej Skry Częstochowa, w której zagrał w 17 meczach.

Po zakończeniu sezonu 2020/21 wrócił do Niepołomic, a ta kolejny raz wypożyczyła go, tym razem do występującej w IV lidze małopolskiej (wschód) Watry Białka Tatrzańska. W tym klubie występuje były piłkarz Stali, Longinus Uwakwe, a w styczniu trenerem Watry został były doskonale znany w regionie szkoleniowiec, Grzegorz Opaliński.

FOT. MACIEJ ZUEBK / PODHALEREGION.PL

Lucjan Klisiewicz (z lewej) strzelił jesienią 11 goli dla czwartoligowej Watry Białka Tatrzańska. Z tyłu były piłkarz „Stalówki", Longinus „Panuci" Uwakwe

W rundzie jesiennej Klisiewicz zdobył dla „górali" 11 bramek w 12 meczach IV ligi. Dwukrotnie zapisał hat-tricka.

Przypomnijmy, że z tego samego klubu co Klisiewicz, trafił do Stali, Harrison Perea Espana – Kolumbijczyk, który jest obecnie graczem beniaminka IV ligi podkarpackiej, Bieszczadów Arłamów Ustrzyki Dolne.

Lewy obrońca, lewy pomocnik

Aurel Dávidík ma 20 lat. Swoją karierę piłkarską rozpoczął w juniorskim zespole MKS Žilina. Później występował w zespole do lat 19 Spartaka Trnawa, a w 2019 roku trafił do 2-ligowej drużyny FK Dubnica nad Vahom, później reprezentował innego drugoligowca, FK Zeleziarne Podbrezova, a ostatnim jego klubem była 5-ligowa Povazska Bystrica.

Słowak ma ponadto w swoim CV występy w reprezentacji młodzieżowej swojego kraju do lat 17. Zagrał w 14 meczach, strzelił 3 gole. Dávidík jest piłkarzem lewonożnym i najczęściej występuje na lewej obronie lub w pomocy.

Szkudlarek jedną nogą był w „Stalówce"

Przypomnijmy, że wcześniej umowy ze Stalą PSA podpisali: Michał Biskup (24-letni napastnik Ruchu Chorzów) i środkowy obrońca Adrian Skrzyniak (20-letni wychowanek ŁKS-u Łódź, zawodnik Stali Mielec, z której był wypożyczony jesienią do Wólczanki Wólka Pełkińska).

Bliski podpisania umowy z naszym klubem był 22-letni lewy obrońca Dawid Szkudlarek z rezerw Górnika Zabrze, występującego w 3 lidze śląskiej. Piłkarz był już dogadany ze Stalą, ustalił warunki kontraktu, ale nie złożył podpisu i wykorzystał to GKS Jastrzębie-Zdrój, który złożył piłkarzowi ofertę gry w I lidze, blisko domu.

Porażka w sparingu ze Skrą Częstochowa

PIŁKA NOŻNA

Kolejny, trzeci w okresie przygotowawczym sparing, rozegrali piłkarze 3-ligowej Stali Stalowa Wola. „Zielono-czarni" zmierzyli się na sztucznej murawie w Myszkowie z 1-ligową Skrą Częstochowa. Przegrali 1:2.

W pierwszej połowie nie padła ani jedna bramka. Pięć minut po wznowieniu gry, po „główce" Szymona Jopka piłka znalazła się w bramce, ale sędzia uznał, że pomocnik Stali był na pozycji spalonej i gola nie uznał. Chwilę później przed polem karnym Skry został sfaulowany Michał Biskup, a z rzutu wolnego celnie przymierzył Kamil Radulj. To trzeci gol „Radiego" w trzecim sparingu Stali.

Niedługo radowała się „Stalówka" z prowadzenia. W 61. Mikołaj Kwietniewski podał piłkę Bartłomiejowi Burmanowi i 20-latek, który jesienią grał w Warcie Poznań, nie zmarnował okazji „sam na sam" z bramkarzem, i doprowadził do wyrównania.

W 82. minucie Skra zdobyła zwycięską bramkę. Tomasza Wietechę pokonał kolejny nowy gracz w zespole trenera Jakuba Dziółki, były napastnik tarnobrzeskiej Siarki, Krzysztof Ropski (w rundzie jesiennej Motor Lublin).

W środę (2 lutego) Stal rozegra kolejny sparing, ze Zniczem w Pruszkowie, a w sobotę (5 lutego), przyjedzie do Stalowej Woli, Polonia Bytom.

FOT. NATANAEL BREWCZYŃSKI

Kamil Radulj (z piłką) imponuje formą strzelecką w sparingach i oby się tylko nie „wystrzelał" przed ligą. Z tyłu nowy nabytek „Stalówki", Słowak Aurel Dávidík

SKRA – STAL 2:1 (0:0)
0-1 Radulj (55), 1-1 Burman (61), 1-2 Ropski (82)
SKRA (I połowa): Hajda – Paluszek, Mesjasz (Szymański), Holik – Napora, Baranowicz, Olejnik, Lukoszek, Nocoń, Niedbała – Krawczyk, (II połowa): Sujecki – Napora, Szymański, Arak – Magdziarz, Baranowicz, Sajdak (Cheliński), Burman, Żabik, Kwietniewski – Ropski
STAL: Smyłek (Wietecha) – Zięba, Pietrzyk, Skrzyniak, Olszewski – Wojtysiak, Jopek, Duda, Radulj, Wojtak – Duda, Świderski. Ponadto grali: Stępniowski, Klepacki, Stelmach, Biskup, Grabarz, Klisiewicz, Dávidík.

krótko

Bartosz Pioterczak na testach w Dinamie Zagrzeb

Przez 10 dni przebywał na Chorwacji Bartosz Pioterczak. Wychowanek Akademii Piłkarskiej Stalowa Wola, reprezentant Polski do lat 16 przebywał w Dinamie Zagrzeb. Aktualny lider chorwackiej ekstraklasy zaprosił piłkarza „Stalówki" na testy.

– Spędziłem tam dziesięć intensywnych dni. W każdym dniu mieliśmy dwa treningi. Na porannym, pracowaliśmy indywidualnie w małych 6-8 osobowych grupach, natomiast po południu odbywały się zajęcia, w których udział brała cała drużyna. Mam nadzieję, że pokazałem się z dobrej strony – mówi Bartosz Pioterczak Krzysztofowi Nowalińskiemu, który przeprowadzał z nim wywad dla klubowego portalu Dinamo Zagrzeb to najbardziej utytułowany klub na Chorwacji. 22-krotny mistrz tego kraju, a wcześniej 9-krotny mistrz Jugosławii i 7-krotny zdobywca krajowego pucharu Jugosławii. Zwycięzca Pucharu UEFA w 1967 roku i finalista z roku 1963.

Klub wychował wielu znakomitych piłkarzy światowego formatu. To w Dinamie zaczynał karierę najlepszy piłkarz mistrzostw świata w 2018 roku, Piłkarz Roku UEFA i FIFA 2018 oraz zdobywca „Złotej Piłki 2018", od 2012 roku reżyser gry Realu Madryt, Luka Modrić.

Bartosz Pioterczak był jedynym Polakiem zaproszonym na styczniowe testy. Większość to byli Chorwaci i Włosi. Był też jeden Amerykanin.

– Pierwszy raz byłem na Chorwacji. To bardzo urokliwe miejsce. Jednak największe wrażenie zrobiły na mnie obiekty sportowe klubu Dinama Zagrzeb (największy stadion kraju, który może pomieścić około 40 tys. widzów, na nim swoje mecze rozgrywa także reprezentacja – inf.red.). To już jednak za mną i teraz skupiam się na grze w Stali, w której na pewno pozostanę do końca czerwca. A co później? Nie wiem. Mój menadżer pozostaje w stałym kontakcie z dyrektorem Dinama – powiedział młody piłkarz w wywiadzie udzielonym klubowym mediom.

FOT. KRZYSZTOF NOWALIŃSKI – WWW.STAL1938.PL

Kto wie, może już w lecie tego roku Bartosz Pioterczak przeniesie się do Chorwacji...

eprasa.pl 9876fdeb16

Nie żyje Bartłomiej Tarczyński

FOT. MARIUSZ BIEL

W sobotę, 29 stycznia w południe, Bartłomiej Tarczyński wyszedł z domu, skierował się w stronę pobliskiego lasu i słuch po nim zaginął. Zaniepokojona jego długą nieobecnością i niemożnością skontaktowania się z nim rodzina, zaalarmowała policję. Wkrótce służby mundurowe przy użyciu nowoczesnej kamery termowizyjnej rozpoczęły przeczesywanie terenu. Sobotnie, jak również niedzielne poszukiwania nie przyniosły żadnego skutku.

Dopiero w poniedziałek około godziny 13, jeden z członków około 25-osobowej grupy poszukiwawczej zorganizowanej przez rodzinę i znajomych zaginionego, trafił na ciało Bartka w lesie, i natychmiast zawiadomił policję. Na miejsce przybył również prokurator.

Obecnie policja stalowowolska i Prokuratura Rejonowa w Stalowej Woli badają okoliczności śmierci 23-latka.

Bartłomiej Tarczyński urodził się 8 sierpnia 1998 roku. Sport od najmłodszych lat był jego największą pasją. Koszykówkę zaczął trenować mając 13 lat. Reprezentował klub w rozgrywkach wszystkich kategorii młodzieżowych. W grudniu 2017 roku zadebiutował w II-lidze w wyjazdowym meczu Stali z Synteksem Księżak Łowicz, zdobywając 6 punktów. Niestety, kontuzja, jakiej wkrótce się nabawił, wyłączyła go z treningów i gry na długi czas. Po 1,5-rocznej przerwie wrócił na koszykarski parkiet i w ubiegłym sezonie ponownie dołączył do swoich kolegów, walczących o powrót do 2 ligi. Niestety, po raz kolejny odezwał się uraz, który ponownie wykluczył go z gry.

Na profilu ZKS Stal Stalowa Wola ukazała się informacja o śmierci Bartłomieja Tarczyńskiego i kondolencje od kolegów z drużyny oraz trenerów dla jego Rodziny, Najbliższych i Przyjaciół.

– Żegnaj Bartuś – napisali jego koledzy, stawiając kropkę w zielono-czarnych barwach. Barwach Stali Stalowa Wola.

Grała orkiestra Owsiaka, to i oni zagrali

KOSZYKÓWKA

III liga

Ostatni mecz Stali Stalowa Wola z MKS-em Gorlice, a więc spotkanie lidera małopolskiej grupy z outsiderem 3-ligowej tabeli śmiało można nazwać koszykarskim... piknikiem. Być może dlatego, że w tym dniu w całej Polsce zagrała Wielka Orkiestra Świątecznej Pomocy i zawodnicy obydwu drużyn postanowili ją „wzmocnić"...

Kilkadziesiąt najzagorzalszych kibiców Stali zasiadło na trybunach i przed meczem niemal wszyscy zadawali sobie tylko jedno pytanie: czy uda się „zielono-czarnym" po raz drugi w tym sezonie przekroczyć barierę stu zdobytych punktów w spotkaniu z najsłabszą drużyną 3 ligi? W Gorlicach Stal wygrała 114:41. Tym razem nie udało się. Stal tylko do przerwy przeważała. Po dwóch kwartach prowadziła 48:19 i w tym momencie można było mieć jeszcze nadzieję, na „stówę". Niestety, po zmianie stron stalowcy dostroili się poziomem gry do swoich rywali i chwilami spotkanie przypominało gierkę osiedlowych drużyn na asfaltowym, pełnym wybojów i dziur boisku...

Po przerwie trudno było wskazać w naszym zespole zawodnika, który zagrałby na miarę swoich możliwości. U przyjezdnych na pochwałę zasłużył Wojciech Rykała. 46-letni grający trener zdobył dla swojej drużyny połowę punktów.

STAL – MKS GORLICE 79:44 (23:7, 25:12, 15:15, 16:10)
STAL: Jadaś 21, Magdziak 14, Tabor 10 (1x3), Bednarz 9 (1x3), Rokosz 9 (1x3), Turosz 6, Łabuda 4, Buczek 4, Wojtanowicz 2, Bulec.
MKS: Rykała 22 (4x3), Janik 9 (1x3), Gąsior 6, G.Guzik 6, Kawa 1, Opiela, Fejklowicz, M.Guzik, Orlof, Król.

W innych meczach: Unia Tarnów – Elektret Limanowa 87:97, Regis Wieliczka – Cracovia Yabimo MG 13 83:85, Jura Basket Zabierzów – Skawa Wadowice 67:84, stolaro.pl Resovia – Wisła II Kraków 112:45.

1.	STAL	12	23	11	1	1035-748
2.	stolaro.pl Resovia	11	21	10	1	999-634
3.	Jura Basket	12	21	9	3	933-815
4.	Skawa	12	19	7	5	994-854
5.	Cracovia Yabimo	12	18	6	6	920-896
6.	Elektret	11	16	5	6	864-870
7.	Regis	12	12	4	8	906-967
8.	Wisła II	12	15	3	9	773-992
9.	Unia	12	14	2	10	953-1208
10.	MKS Gorlice	12	14	2	10	653-1046

– Niestety, ale i takie mecze bywają. Po przerwie wpuściłem dużo młodzieży, mając nadzieję, że będą kontynuować to, co wypracowali ich starsi koledzy w pierwszych dwóch kwartach, ale nie udźwignęli ciężaru gry. Zabrakło im wyrafinowania, spokoju i konsekwencji. I takiego zwykłego cwaniactwa. Jacek Wojtanowicz wszedł na moment i pokazał im, jak się walczy o pozycję i co trzeba zrobić, żeby nie dac sobie wybić piłki sprzed nosa – powiedział trener Bogdan Pamuła, który tym razem w odróżnieniu od wielu poprzednich meczów, oglądając popisy swoich zawodników, zachowywał iście anielski spokój...

Kolejnym przeciwnikiem naszego zespołu będzie Resovia, a więc drużyna z zupełnie innej półki niż team z Gorlic. W ostatniej kolejce „Pasy" wysoko pokonały rezerwy Wisły Kraków. Spotkanie Stali ze stolaro.pl Resovia 13 lutego w Stalowej Woli. W pierwszym meczu rzeszowianie wygrali 76:67.

FOT. MARIUSZ BIEL

Pod koszem zespołu z Gorlice. W ataku Jakub Bednarz, z lewej Aleksander Jadaś

WIĘCEJ ZDJĘĆ NA www.sztafeta.pl

Lider z Lublina przeżywał chwile grozy

W rozgrywkach juniorów do lat 17, sporego stracha napędziła Startowi Lublin drużyna Stali Stalowa Wola. Przez cały mecz toczyła się równorzędna walka i o kolejnym w tym sezonie zwycięstwie lubelskiego lidera zadecydowała dłuższa ławka. Małgorzata Jurkowska, trenerka Startu, mogła sobie pozwolić na częstsze rotowanie składem. Rafał Partyka takiego komfortu nie miał.

KOSZYKÓWKA

MŁODZIEŻOWA

FOT. MARIUSZ BIEL

Pomimo porażki w Przemyślu, Stal utrzymała pierwszą pozycję w tabeli rozgrywek do lat 15. Na zdjęciu, na linii rzutów wolnych Szymon Zając, za nim Paweł Bełzak

Mimo to najmłodsza wiekowo drużyna w rozgrywkach – trzon Stali tworzą 15-latkowie – potrafiła przeciwstawić się faworytowi i pokazać „kawał" dobrego basketu. Sześć „trójek" trafił w tym meczu Kacper Kędra. Łącznie ten zawodnik zdobył w mijającym tygodniu dla dwóch zespołów Stali w rozgrywkach U-15 i U-17 – 82 „oczka".

Wciąż znakomicie spisuje się Stal w rozgrywkach do lat 13. Od pierwszej kolejki podopieczni trenera Roberta Grzyba kroczą zwycięskim marszem i tak prawdopodobnie będzie do końca rundy zasadniczej. Ostatnio Stal rozgromiła swoich rówieśników z Krosna, wygrywając różnicą 53 punktów. Goście zdobyli zaledwie 19 punktów, z czego 14 było dziełem dwójki: Kielar (8) – Jucha (6).

U-17
STAL – START LUBLIN 55:64 (22:22, 9:16, 13:15, 11:11)
STAL: Kacper Kędra 21 (6x3), Baran 17, Krzek 14 (1x3), Marcin Paterek 3, Bełzak, Maciej Paterek, Różański, Karlik, Zając, Kawalec, Daca.
Dla **Startu** najwięcej: Turewicz 18, Bojarczuk 15, Wnuk 13 (1x3).

Tabela: 1. Start Lublin – 18 pkt (9 zwycięstw – 0 porażek), 2. KU AZS Politechnika Rzeszowska – 15 pkt (7-1), 3. CSM Kuźnia – 13 pkt (4-5)..., 8. Stal – 10 pkt (0-10).

U-15
MOSiR KROSNO – STAL 66:69 (19:25, 13:16, 17:19, 16:9)
STAL: Baran 31 (1x3), Kacper Kędra 29 (1x3), Rojek 4, Malecki 3, Bełzak 2, Wołoszyn, Karol Kędra, Dziedzic, Mucha, Ł.Zakrzewski, W.Zakrzewski, Frankiewicz.
Dla **MOSiR-u** najwięcej: Słowik 23 (1x3), Środa 14 (2x3), Chruściel 13 (1x3).

BASKET 15 PRZEMYŚL – STAL 79:62 (19:19, 18:14, 21:17, 21:12)
STAL: Kacper Kędra 32 (4x3), Baran 10, Zając 8, Frankiewicz 6, Bełzak 4, Mucha 2, Wołoszyn, Ł.Zakrzewski, W.Zakrzewski, Karol Kędra, Malecki.
Dla **Basketu** najwięcej: Mak 38, Zioło 20, Tyliński 9.

Tabela: 1. Stal – 18 pkt (10-2), 2. Niedźwiadki Przemyśl – 16 pkt (8-0), 3. KU AZS Politechnika Rzeszowska – 13 pkt (4-5), 4. Sokół Rawlplug Łańcut – 12 pkt (4-4), 5. CSM Kuźnia – 12 pkt (3-6).

U-13
KU AZS POLITECHNIKA RZESZOWSKA – KUŹNIA 70:56 (15:10, 17:12, 25:11, 13:23)
KUŹNIA: Drzewi 23, Olejarczyk 8, Ziętala 7, Faraś 6, Wyka 4, Libera 4, Allagapen 2, Buczek 2, Zbęk.
Dla AZS-u najwięcej: Kielar 19, Bartkowiak 12, Wolicki 12.
STAL – MOSiR KROSNO 72:19 (16:2, 15:3, 19:6, 22:8)
STAL: Malecki 37, Frankiewicz 25 (2x3), Jargieło 6, Karol Kędra 2, Janusz, Garbacz, Węgliński, Bednarz, Zawisza, Golas.
Dla **MOSiR-u** najwięcej: Kielar 8, Jucha 6, Pelczar 2.

Tabela: 1. Stal – 22 pkt (11-0), 2. KUS AZS Politechnika Rzeszowska – 19 pkt (8-3), 3. MOSiR Krosno – 17 pkt (6-5)..., 8. CSM Kuźnia – 12 pkt (1-10).

eprasa.pl 9876fdeb16

PATRONAT HONOROWY PLEBISCYTU

Prezydent Miasta Stalowej Woli
Lucjusz Nadbereżny

Starosta Powiatu Stalowowolskiego
Janusz Zarzeczny

HSW
PGZ
Huta Stalowa Wola SA

Marszałek Województwa Podkarpackiego
Władysław Ortyl

Poseł na Sejm RP
Wiceminister Infrastruktury
Rafał Weber

baranów sandomierski
FUNDACJA PRO ARTE ET HISTORIA

10 punktów dla kolarskiego mistrza Polski

Wiemy, kto na półmetku prowadzi w każdej z czterech kategorii, ale nie… powiemy. Plebiscyt dopiero wkracza w decydującą fazę.

W tym tygodniu wylosowaliśmy do publikacji kupon pana Waldemara ze Stalowej Woli. Nasz Czytelnik pokusił się także o krótki komentarz. – W związku z tym, że nie znam większości sportowców, to w głosowaniu kierowałem się ich osiągnięciami w roku 2021. Także ważne było dla mnie, czy reprezentują dyscypliny olimpijskie. Dlatego, na pierwszym miejscu umieściłem kolarskiego mistrza Polski seniorów – napisał nasz Czytelnik na karcie pocztowej.

Oto jego typowanie: Najpopularniejszy Sportowiec: 1. Maciej Paterski, 2. Roksana Lechoszest, 5. Tobiasz Zarzeczny, 6. Alan Witas, 7. Artur Brzozowski, 8. Patryk Tylus, 9. Małgorzata Cetnarska, 10. Judyta Zwolińska. Najlepszy Master: 1. Arkadiusz Berwecki, 2. Maria Petecka, 3. Krzysztof Parma. Talent Roku: Sofia Wydra. Trener Roku: Rafał Toporowski.

50. PLEBISCYT na Najpopularniejszego Sportowca Stalowej Woli w roku 2021

KUPON NR 5

1. .....
2. .....
3. .....
4. .....
5. .....
6. .....
7. .....
8. .....
9. .....
10. .....

Najlepszy Master 2021:

1. .....
2. .....
3. .....

Talent Roku 2021: .....

Trener Roku 2021: .....

Imię i nazwisko .....
.....
Adres .....
.....
Wiek .....

Wyrażam zgodę na przetwarzanie moich danych osobowych dla celów związanych z organizacją plebiscytu.

Podpis .....

Kupon ważny do 8 lutego 2022 r.

Kupony, SMS-y i głosowanie w Internecie

W tym roku głosowanie odbywa się w gazecie, Internecie i w telefonie.

Kupony, które będziemy drukować do końca lutego należy składać w siedzibie redakcji (w budynku dyrekcji PKS) w Stalowej Woli przy ul. Ofiar Katynia 30 (parter) lub wysłać pocztą na adres redakcji: Wydawnictwo „Sztafeta" Sp. z o.o., ul. Ofiar Katynia 30, 37-450 Stalowa Wola (o ważności kuponu decyduje data stempla pocztowego).

Uwaga!!! Kupony są ważne tylko przez 5 kolejnych dni i gdy są wypełnione w całości, czyli należy wskazać 10 Najpopularniejszych Sportowców, 3 Mastersów i po 1 Talencie i Trenerze.

Jeżeli chcemy głosować SMS-em wpisujemy SPRT i nr kandydata (głosowanie na Najpopularniejszego Sportowca Stalowej Woli), lub TLNT i nr kandydata (Talent Roku) lub TRNR i nr kandydata (Trener Roku) lub MSTR i nr kandydata (Najlepszy Master) i wysyłamy na nr 71601. Koszt SMS – 1,23 zł brutto. Głosowania SMS-owe potrwa do północy 28 lutego.

Trzecim sposobem jest głosowanie internetowe. Sylwetki/zdjęcia kandydatów we wszystkich kategoriach są na www.sztafeta.pl i w każdej kategorii można zagłosować tylko raz i tylko na jednego wybranego kandydata. Żeby zagłosować, należy kliknąć na gwiazdkę w lewym dolnym rogu przy zdjęciu kandydata. Także to głosowanie potrwa do 28 lutego.

NASI KANDYDACI

Najpopularniejszy Sportowiec Roku 2021

1. Artur Brzozowski (chodziarz Sparty), **2.** Jacek Buczek (koszykarz Stali), **3.** Małgorzata Cetnarska (chodziarka Victorii), **4.** Radosław Czernik (Fight Sport, BBJ), **5.** Aleksander Drobot (piłkarz Stali), **6.** Wojciech Drzymała (modelarz Aeroklubu Stalowowolskiego), **7.** Krzysztof Faraś (kierowca wyścigowy), **8.** Weronika Filip (Akrobatka Piramidy Rzeszów), **9.** Szymon Jopek (piłkarz Stali), **10.** Volodymyr Khorolskyj (piłkarz Stali), **11.** Roksana Lechoszest (bokserka Stali), **12.** Szymon Magdziak (koszykarz CSM Kuźnii i Stali), **13.** Dawid Mordka/Iga Bober (para taneczna), **14.** Arsen Naslyan (Fight Sport, BJJ), **15.** Katarzyna Oleśkiewicz-Szuba (Bikini-Fitness), **16.** Maciej Paterski (kolarz Voster ATS), **17.** Wiktor Stępniowski (piłkarz Stali), **18.** Patryk Stosz (kolarz Voster ATS), **19.** Dominika Szymańska (biegaczka Sparty), **20.** Damian Tabor (koszykarz Stali), **21.** Patryk Tylus (oszczepnik Victorii), **22.** Alan Witas (młociarz Sparty), **23.** Tobiasz Zarzeczny (bokser Stali), **24.** Judyta Zwolińska (biegaczka Victorii).

Najlepszy Master 2021 roku

2. Arkadiusz Berwecki (pływak Motyla), **3.** Mirosław Borówka (siatkarz WP-Transfer), **4.** Śp. Bogdan Dziuba (biegacz SKB), **5.** Jacek Garbacik (triathlonista SKB), **6.** Stanisław Łańcucki (biegacz SKB), **7.** Marcin Nowak (biegacz SKB), **8.** Krzysztof Parma (kolarz Voster ATS), **9.** Maria Petecka (pływaczka Motyla), **10.** Małgorzata Siembida (biegaczka SKB), **11.** Barbara Skrzypczak (biegaczka SKB), **12.** Adam Szymański (biegacz SKB), **13.** Justyna Zaorska (biegaczka SKB).

Talent Roku 2021

1. Maksymilian Bar (koszykarz CSM Kuźnia), **2.** Aleksandra Bednarz (lekkoatletka Victorii), **3.** Jakub Bembenek (lekkoatleta Victorii), **4.** Julia Budziło (siatkarka Vegi MOSiR), **5.** Igor Hryniszyn (pływak Motyla MOSiR), **6.** Wiktor Krasowski (Fight Sport, BJJ), **7.** Maksym Nowak (pływak Motyla MOSiR), **8.** Maciej Paterek (koszykarz Stali), **9.** Bartosz Pioterczak (piłkarz Stali), **10.** Natalia Pydych (piłkarka Stali), **11.** Oliwia Tutka (Fight Sport, BJJ), **12.** Sofia Wydra (lekkoatletka Victorii).

Trener Roku 2020

1. Stanisław Anioł (lekkoatletyka, Victoria), **2.** Mirosław Barszcz (lekkoatletyka, Victoria), **3.** Paweł Drapała (lekkoatletyka, Sparta), **4.** Aleksander Gajda (pływanie, Motyl MOSiR), **5.** Sebastian Janiec (piłka nożna, Aquila-Stal), **6.** Monika Kłosowska (lekkoatletyka, Victoria), **7.** Paweł Kunysz (BBJ, Sport Fight Stalowa Wola), **8.** Jacek Łyp (lekkoatletyka, Stal), **9.** Bogdan Pamuła (koszykówka, Stal), **10.** Roman Prawica (koszykówka, CSM Kuźnia), **11.** Rafał Toporowski (boks, Stal), **12.** Włodzimierz Pikulski (tenis, MKT).

REKLAMA
DILAB
DIAGNOSTYKA MEDYCZNA
STALOWA WOLA
• Al. Jana Pawła II 13
tel. 15 642 70 79, 15 642 70 47, 694 358 892
• ul. Okulickiego 84; tel. 504 339 977
NISKO
• ul. Sandomierska 18B
tel. 15 841 66 24
• ul. Wolności 8A
tel. 15 841 43 38
Wykonujemy badania COVID-19:
■ testy antygenowe (wynik w 15 min) ■ testy RT-PCR (wynik tego samego dnia)

REKLAMA

REKLAMA
ATS Leichtmetallräder

REKLAMA
SKŁAD KRUSZYW
FHU SKRZYPEK
www.skladkruszyw.eu

REKLAMA
ELEKTROCIEPŁOWNIA STALOWA WOLA
SPÓŁKA AKCYJNA

REKLAMA
ŠKODA
PHU EDWARD BUŁAWA

REKLAMA

REKLAMA

eprasa.pl 9876fdeb16

19 „życiówek” lekkoatletów Stali Stalowa Wola

A może to jest najszybsza bieżnia w Europie…?

LEKKA ATLETYKA

W sobotę w hali Uniwersyteckiego Centrum Lekkoatletycznego w Rzeszowie odbył się 2. Ogólnopolski Halowy Mityng POZLA, podczas którego rozegrano mistrzostwa województwa małopolskiego juniorów do lat 18 i 20. Łącznie w zawodach na świetnie przygotowanym, nowoczesnym obiekcie, uczestniczyło aż 440 zawodników z całego kraju!

Katolicki Klub Lekkoatletyczny Stal Stalowa Wola wysłał do Rzeszowa 29 reprezentantów – 19 poprawiło rekordy życiowe.

Znakomity czas w biegu na 200 m uzyskała Magdalena Niemczyk z Tiki-Taka Kolbuszowa – 23,93. To najlepszy w tym roku w Europie w kategorii juniorek do lat 20. Także w biegu na 60 m Niemczyk ustanowiła „życiówkę” – 7,37.

– Tu co rusz będą padać rewelacyjne wyniki – mówi trener, aktualnie honorowy prezes zarządu KKL Stal Stalowa Wola, Stanisław Anioł. – Bieżnia jest bardzo szybka, tartan położony na deskach i jestem pewien, że będą na nim padać rekordy.

Zwycięstwa Cygan i Rydzika

O tym, jak szybko można biegać w rzeszowskiej hali, przekonali się także reprezentanci Stali. W biegu na 1000 m rekord życiowy (3:01,10) ustanowiła i zajęła pierwsze miejsce Natalia Cygan. Zawodniczka trenera Mirosława Barszcza wyprzedziła o ponad 9 sekund, Amelię Karolak z Technika Radom (3:10,27) i Julię Walczak z RTLT Optima Radom (3:11,41). W biegu tym startowało 9 zawodniczek – 6 pobiegło najszybciej w swoim życiu.

Na najwyższym stopniu podium stanął, po raz trzeci w tym roku, po raz trzeci w tej hali, Piotr Rydzik. Podopieczny trenera Pawła Drapały wygrał wynikiem 13,41.

Rywalizacja z „akademikami” z Krakowa

Trzech lekkoatletów naszej Stali zajęło drugie miejsca. W biegu na 800 m Jacek Skrzeszewski przegrał dosłownie o włos walkę o pierwsze miejsce z Adrianem Małkiem z AZS AWF Kraków. Zwycięzca pobiegł w czasie 1:58,58, a Skrzeszewski – 1:58,96. Trzeci był Bartosz Trojnar z Resovii – 1:59,35.

Także Kornelia Butryn startująca w biegu na 600 m musiała uznać wyższość zawodniczki z Krakowa, Nikoli Nagięć. Biegaczka AZS AWF uzyskała czas 1:34,27, a Kornelce zapisano 1:36,76. Trzecia w tym biegu była druga ze stalowowolanek Blanka Machaj – 1:40,06. Cała trójka poprawiła rekordy życiowe.

FOT. JAKUB DWORAK, UCL – OŚRODEK BADAŃ INNOWACYJNYCH W SPORCIE

Jakub Krasowski jest jednym z kandydatów do zdobycia medalu na mistrzostwach Polski juniorów do lat 18. W ubiegłym roku w Toruniu, zajął czwarte miejsce wynikiem 192 cm

Trzech po 195 cm

Hala UCL służy także eksportowemu skoczkowi wzwyż Stali Stalowa Wola, Jakubowi Krasowskiemu. Pierwszy mityng zakończył „życiówką” i zwycięstwem wynikiem 196 cm, a teraz był drugi. Skoczył centymetr niżej. Poprzeczkę na takiej samej wysokości 195 cm pokonało także dwóch innych zawodników. O kolejności decydowała liczba oddanych skutecznych skoków na danej wysokości.

Ostatecznie pierwsze miejsce zajął Mateusz Juszczak z Victorii Trzebinia, drugi był Jakub Krasowski, a trzeci wychowanek Tempo 5 Przemyśl, aktualnie zawodnik AZS AWF Kraków – Filip Kostkiewicz z AZS AWF Kraków.

Radość z trenowania w hali UCL

– Przed nami kolejny mityng w Rzeszowie, a po nim najważniejsza w sezonie zimowym impreza – halowe mistrzostwa Polski juniorów, które będą rozgrywane po raz pierwszy w Rzeszowie w dniach 11-13 lutego. Nie wiemy jeszcze ilu naszych reprezentantów wystartuje w mistrzostwach, na razie o tym nie myślimy. Cieszymy się, że mamy możliwość trenowania w znakomitych warunkach, jakie stwarza obiekt UCL. Jeździmy tam co wtorek, zawodnicy ciężko pracują, a jakie będą tego efekty, wkrótce się pewnie przekonamy – mówi Paweł Drapała, prezes Katolickiego Klubu Lekkoatletycznego Stal Stalowa Wola.

Wyniki pozostałych zawodniczek i zawodników Stali

Kobiety

60 m: Paulina Zawół – 8,25 (PB*), Małgorzata Strzelec – 8,26 (PB), Adrianna Kramek – 8,54, Gabriela Wójtowicz – 8,75 (PB), Kamila Żelazko – 8,77, Weronika Brzyska – 9,07, Kaya Kowalski – 9,14, Karolina Brzyska – 9,19 (PB), Joanna Nowak – 9,23, Oktawia Guz – 9,30, 200 m: Małgorzata Strzelec – 27,27 (PB), Adrianna Kramek – 28,74 (PB), Kamila Żelazko – 29,39, Wiktoria Szymańska – 29,48, Joanna Nowak – 30,32 (PB), Weronika Brzyska – 30,66, Oktawia Guz – 30,81, Aleksandra Tur – 30,93, Gabriela Wójtowicz – 30,93, Kaya Kowalski – 31,38, 300 m: Karolina Brzyska – 48,31 (PB), 400 m: Wiktoria Szymańska – 1:04,94 (PB), Aleksandra Tur – 1:08,78, 600 m: Julia Czarny – 1:49,08 (PB), Weronika Ambroszko – 1:52,71, 3000 m: Dominika Szymańska – 11:00,81, kula: Natalia Gęśla – 8,85.

Mężczyźni

60 m: Adam Wójcik – 7,84, Norbert Nowak – 7,98 (PB), Kamil Rydzik – 8,24 (PB), Mateusz Stręciwilk – 8,79 (PB), 200 m: Adam Wójcik – 25,49 (PB), Norbert Nowak – 27,03, 300 m: Jakub Bembenek – 36,43, Jakub Wronowski – 47,51, 400 m: Marek Grykałowski – 52,56, 600 m: Mateusz Stręciwilk – 1:43,29 (PB), skok wzwyż: Kamil Rydzik – 165.

** PB – rekord życiowy*

Dwa finały Oliwki, jeden zwycięski

TENIS ZIEMNY

25 zawodników i 22 zawodniczki uczestniczyło w rozgrywanym w stalowowolskiej hali tenisowej Ogólnopolskim Turnieju Klasyfikacyjnym Super Seria Młodzików do lat 14. Turniej gry pojedynczej dziewcząt zakończył się zwycięstwem Oliwi Sybickiej z MKT Stalowa Wola.

Podopieczna trenera Włodzimierza Pikulskiego została rozstawiona z numerem 7. „Jedynką” była Wiktoria Kubicka (Winner Kraków), z nr 2 – Lena Rajca z Cabańskiego Centrum Sportu Chrzanów, a z nr 3 – Hanna Kołak (Winner Kraków)

Jedynce oddał tylko jeden gem

Sybicka rozpoczęła turniejowe zmagania od drugiej rundy – w pierwszej miała wolny los. W swoim pierwszym występie pokonała Maję Kowalik (Legia Warszawa) 6:3, 6:1. W ćwierćfinale trafiła na główną faworytkę, czyli Wiktorię Kubicką i oddała jej tylko jednego gema. Wygrała w dwóch krótkich setach 6:0, 6:1.

W półfinale Sybicka pokonała Maję Wróbel (Cabańskie Centrum Sportu Chrzanów), 6:2, 6:4, a w finale Kornelię Krześniak (Stowarzyszenie AG Chorzowska w Radomiu) 6:2, 6:3.

Za wysokie progi

Pięciu reprezentantów Stalowej Woli stanęło do walki w turnieju gry pojedynczej młodzików, czterech z MKT Stalowa Wola, jeden z Efektownych.pl. Tylko jeden zagrał dwa mecze – Alex Karapetyan. Pozostali zakończyli zawody na pierwszej rundzie.

Dawid Kiełb z KS Efektowni.pl uległ Tomaszowi Płocharczykowi z TT Score Elbląg 3:6, 3:6, a z kadry Miejskiego Klubu Tenisowego Kacper Cisłak przegrał z Filipem Kiryłło (KT Warszawianka) 2:6, 2:6, Maksymilian Kotulski z Łukaszem Dolińskim (Miedzeszyn Warszawa) 0:6, 0:6, Filip Oleksak z Krzysztofem Matusiakiem (Orzeł Warszawa) 1:6, 7:6, 5:10. Jedynie Alex Karapetyan awansował dalej, po zwycięstwie nad Jędrzejem Mencwelem z Fundacji Frajda Łomianki, 7:5, 6:0. W drugiej rundzie nasz zawodnik przegrał z Juliuszem Stańczykiem z Fakro Nowy Targ, 4:6, 1:6.

FOT. WWW.MKTSTALOWAWOLA.PL

Najlepsi zawodnicy stalowowolskiego turnieju cyklu Super Seria Młodzików, z prawej, w żółtej koszulce z pucharami w ręku Oliwia Sybicka, za nią jej deblowa partnerka Konstancja Dyląg z Winnera Kraków

W finale spotkali się Jankowie, Chłodnicki z Górnika Bytom i Urbański z klubu Tenisova Michał Brzeszczak Warszawa. Lepszy okazał się zawodnik ze Śląska, wygrał 2:6, 6:3, 10:4.

Porażka wicemistrzowskiej pary

W turnieju gry podwójnej dziewcząt triumfowały rozstawione z numerem trzecim: Barbara Kostecka (Winner Kraków) i Kornelia Krześniak (Stowarzyszenie AG Chorzowska w Radomiu). W spotkaniu o pierwsze miejsce pokonały halowe wicemistrzynie Polski do lat 14, Oliwię Sybicką (MKT) i Konstancję Dyląg (Winner Kraków) 3:6, 6:4, 10:4.

Wcześniej stalowowolsko-krakowska para pokonała Lenę Markowską (Górnik Bytom) i Maję Wróbel (Cabańskie Centrum Sportu Chrzanów), 6:1, 7:5, oraz Lenę Rajcę (Cabańskie Centrum Sportu Chrzanów) i Emilię Woźniak (Sanocki Klub Tenisowy), 6:3, 6:4.

Alex i Filip źle trafili…

W finale gry podwójnej chłopców Szymon Karpiński (Fundacja KT Atra Książenice) i Jan Urbański (Tenisova Michał Brzeszczak Warszawa) pokonali Igora Piaska (Stowarzyszenie AG Chorzowska w Radomiu) i Jakuba Tryjańskiego z Winnera Kraków) 6:3, 21:6, 10:6.

W turnieju wystąpiło trzy deble stalowowolskie. Alex Karapetyan i Filip Oleksak z MKT pokonali w pierwszej rundzie Krzysztofa Matusiaka (Orzeł Warszawa) i Ignacego Rzewuskiego (WSG Academy Warsaw Sports Group) 6:2, 6:7, 10:6, a w kolejnym pojedynku trafili na… zwycięzców turnieju, Karpińskiego i Urbańskiego i przegrali 2:6, 1:6.

Natomiast z ich finałowymi rywalami, Piaskiem i Tryjańskim, nie poradził sobie drugi debel MKT Kacper Cisłak i Maksymilian Kotulski (0:6, 0:6).

Dawid Kiełb (Efektowni.pl Stalowa Wola) i Mikołaj Owramko (Break Warszawa) pokonali w I rundzie parę: Avian Newbiggin-Watts (Czarni Rzeszów)/Jakub Zawól (Beskidy Ustroń) 3:6, 7:6, 10:5, a w kolejnym spotkaniu nie dali rady turniejowej „jedynce”, deblowi: Jan Chłodnicki/Juliusz Stańczyk, przegrywając 3:6, 5:7.

TYGODNIK SZTAFETA

e-mail: sztafeta.stalowawola@gmail.com

37-450 Stalowa Wola
ul. Ofiar Katynia 30

www.sztafeta.pl

www.facebook.com/tygodniksztafeta

Akceptujemy płatności zbliżeniowe

WYDAWCA: Wydawnictwo SZTAFETA Sp. z o.o.

SEKRETARIAT:
Agata Wysokińska (asystent zarządu)
tel./fax 15 810 94 00, sztafeta.wysokinska@gmail.com

PREZES ZARZĄDU – DYREKTOR:
Lilla Witkowska
tel. 15 810 94 00, sztafeta.witkowska@gmail.com

Współpraca wydawnicza:
Dionizy Garbacz, dionizygarbacz@wp.pl

BIURO REKLAMY I OGŁOSZEŃ: tel. 15 810 94 01
sztafeta.ogloszenia@gmail.com; sztafeta.reklama@gmail.com
Anna Dryka, tel. 513-013-198
Elżbieta Domańska-Hołody, tel. 530-530-577

REDAKTOR NACZELNY TYGODNIKA SZTAFETA:
Konrad Sinica, tel. 796-806-816, sztafeta.sinica@gmail.com
Z-ca red. nacz. Agnieszka Kopacz, tel. 509-387-009; sztafeta.kopacz@gmail.com

ZESPÓŁ REDAKCYJNY – 15 810 94 00:
Mariusz Biel (sekretarz red. sportowej) tel. 509-387-011, mariuszbiel@gmail.com
Stanisław Chudy, tel. 509-387-013, chudy.sztafeta@gmail.com
Karolina Gryn-Kusińska, tel. 509-513-016; sztafeta.gryn@gmail.com
Aleksandra Soból, tel. 509-387-005, sztafeta.sobol@gmail.com
SKŁAD i ŁAMANIE:
Anna Jakobsche-Wiącek (kierownik pracowni komputerowej – grafik),
Agnieszka Hasny – grafik;

Korekta: Stanisław Chudy
Portal www.sztafeta.pl: Karolina Gryn-Kusińska, tel. 509-513-016
sztafeta.gryn@gmail.com
Druk: Polska Press Sp. z o.o. Oddział Poligrafia, Drukarnia w Sosnowcu
REDAKCJA W NISKU: tel./fax 15 810 94 00, sztafeta.kopacz@gmail.com
REDAKCJA W TARNOBRZEGU: 39-400 Tarnobrzeg, ul. Sandomierska 2
tel./fax 15 810 94 00, sztafeta.stalowawola@gmail.com
REDAKCJA W LEŻAJSKU: sztafeta.stalowawola@gmail.com

Redakcja nie zwraca materiałów niezamówionych oraz zastrzega sobie prawo opracowywania tekstów i zmiany tytułów. Rozpowszechnianie redakcyjnych materiałów publicystycznych bez zgody wydawcy jest zabronione. Poglądy prezentowane w publikowanych materiałach nie zawsze są zgodne z poglądami redakcji. Redakcja nie odpowiada za treść ogłoszeń. Prenumeratę „Sztafety” przyjmują wszystkie oddziały RUCH. Nakład: 6000 egz.

eprasa.pl 9876fdeb16

HOROSKOP TYGODNIOWY

Baran (21.03–20.04)
Jeśli więc chcesz oczarować osobę, która wzbudziła w Tobie podziw i pragnienie, musisz to uczynić nie czekając na sposobność i łut szczęścia. Podobna determinacja potrzebna Ci będzie w interesach i w nauce.

Byk (21.04–21.05)
Nie grozi Ci poważniejszy kryzys, ale odrobina dyscypliny pomoże Ci nie pogubić się w wielości codziennych zadań. Korcić Cię może do plotek, słuchania i przekazywania niesprawdzonych wiadomości. Unikaj tego, gdyż okazać się to może przykre dla Twoich bliskich.

Bliźnięta (22.05–20.06)
Nerwowy, aktywny i naznaczony dużym tempem tydzień jest sygnałem, że na nudę i przyzwyczajenie nie będziesz narzekać. Potrzeba zmian, szukanie swojego miejsca w partnerstwie każe odpowiedzieć sobie na pytanie: czego tak naprawdę oczekujesz po partnerze i na czym chcesz budować swoją przyszłość?

Rak (21.06–22.07)
Może Cię nękać silna nerwowość, niepokój i lęk. Ostra walka jaka ma miejsce w wielu dziedzinach życia, przyniesie Ci wymierny postęp i oczekiwane zmiany. Spotykani ludzie, zawierane umowy i porozumienia przyniosą sukcesy i zadowolenie.

Lew (23.07–22.08)
Pamiętaj, że łatwo popadasz w samozadowolenie, które może być efektem jedynie krótkotrwałego szczęścia, mniej zaś ciężkiej pracy i samodyscypliny. Mimo to masz dużą szansę na pokonanie trudności i kłopotów. Odwaga w zmierzeniu się z własnymi słabościami zostanie doceniona.

Panna (23.08–22.09)
Musisz większą uwagę skoncentrować na panowaniu nad stresem i negatywnymi myślami. Szanuj swój czas i potrzeby bliskich. Praca i zawodowe obowiązki nie mogą przesłonić czegoś, co jest dużo ważniejsze: miłości, ciepła i przyjaźni bliskich Ci osób.

Waga (23.09–22.10)
Musisz wyjść z wygodnych układów które nie sprawdzają się w życiu. Nie jest to łatwy czas dla związków partnerskich, uczuć i miłości. Dlatego to, co jest nietrwałe, musi upaść. Kosztować Cię to może dużo zdrowia i energii, ale nie ma takiej ceny, której nie warto byłoby zapłacić za rozwój i postęp.

Skorpion (23.10–21.11)
Poprawia się Twoje samopoczucie i zdrowie dzięki wykorzystaniu ukrytych mocy ducha. Wsparcie i zachęta ze strony kochającej Cię osoby będzie najlepszą motywacją do zmian i rozwoju. Sporo sukcesów czekać Cię będzie w interesach i w biznesie.

Strzelec (22.11–20.12)
Twoje relacje z ludźmi oparte na emocjach i seksie mocno się skomplikują. Ale nie ma mowy o poważniejszych kryzysach. Jeśli więc dojdzie do gorących rozmów, to nic poważnego z nich nie wyniknie. Przeciwnie, pomoże to dodać żaru i przezwycięży nudę i zastój.

Koziorożec (21.12–19.01)
Jest Ci teraz potrzebny program oszczędnościowy, redukcja wydatków, rezygnacja z niepotrzebnych zakupów i inwestycji. Musisz więcej czasu poświęcić sobie, potrzebom ducha, ciała i umysłu. Może warto zaplanować krótki urlop, wyjazd do sanatorium, psychoterapię?

Wodnik (20.01–18.02)
W pracy stawiaj na ekspansję, realizowanie odważnych pomysłów, swobodę i rozwój. Znakomita komunikacja z ludźmi, umiejętność słuchania, wyciągania odpowiednich wniosków zapewni Ci nowe znajomości, kontakty i układy, które mogą zaowocować w przyszłości intratnymi propozycjami i kontraktami.

Ryby (10.02–20.03)
To odpowiedni moment na ekspansywne działanie. Nie chowaj się za nikogo. Nie roztrząsaj „za i przeciw", lecz konsekwentnie dąż do celu. Emanujesz urokiem i erotyzmem, więc czekają Cię pomyślne rozwiązania w miłości i związkach.

RYSUNKI: GRZEGORZ PEPAŚ

Krzyżówka rodzinna

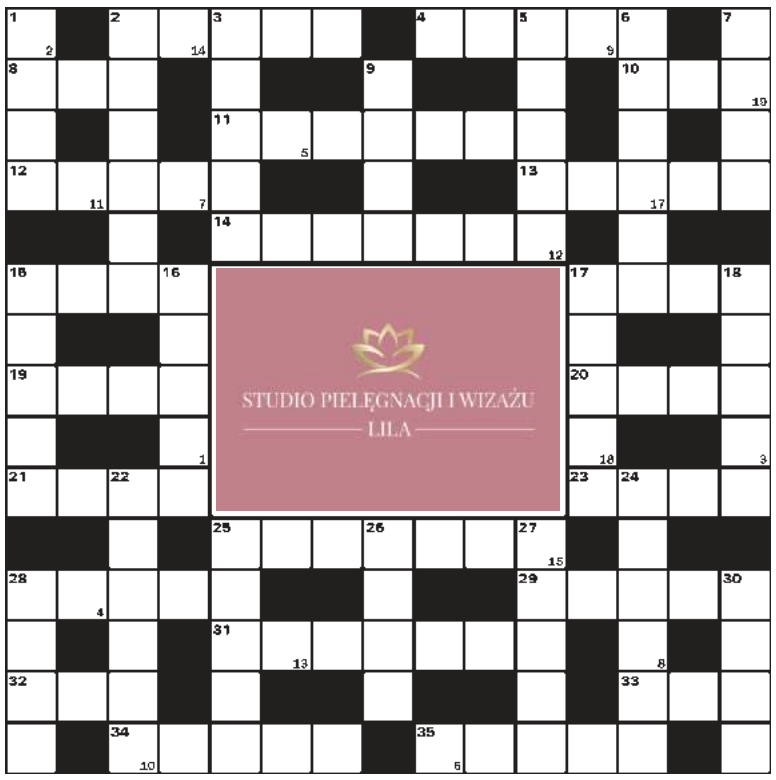

1	2	3	4	5	6	7	8	9	10	11	12	13

KUPON 5/2022

Litery z pól ponumerowanych od 1 do 13 utworzą hasło. Odpowiedzi prosimy przesłać w ciągu 7 dni na kartach pocztowych z naklejonym oryginalnym kuponem, na adres redakcji: 37-450 Stalowa Wola, ul. Ofiar Katynia 30. Spośród nadesłanych prawidłowych odpowiedzi, redakcyjne jury wybierze laureata nagrody ufundowanej przez **Studio Pielęgnacji i Wizażu Lila, Lidia Ciesielska, Grębów, ul. Pogodna 3b, tel. 509-403-370**.

Poziomo: 2 – towar złej jakości, 4 – masa na szkła do okularów, 8 – ojczyzna Mandeli, 10 – za nią w pogoni pisarka M. Kaye i reżyser K. Smith, 11 – przemiana chemiczna, 12 – junak kozacki z „Ogniem i mieczem", 13 – imię Armstronga, muzyka, 14 – Halski z „Ekstradycji", 15 – gęste zarośla w Afryce, 17 – jednostka informacji, 19 – popularnie o mikroprocesorze, 20 – Baldwin, aktor, 21 – wieść z ostatniej chwili, 23 – zespół z przebojem „Waterloo", 25 – np. dzielenie się opłatkiem, 28 – uniwersyteckie nakrycie głowy, 29 – przed rzutnikiem, 31 – adamaszek, kaszmir lub żorżeta, 32 – Guevara z Kuby, rewolucjonista, 33 – napisał „Imię róży", 34 – żywi się pędami bambusa, 35 – Buloński w Paryżu

Pionowo: 1 – odrażający w „Kabarecie Starszych Panów", 2 – rzymski bóg wina, 3 – stolica Szwajcarii, 5 – ... Amundsen; w 1911 r. dotarł do bieguna południowego, 6 – zatoka odcięta od morza, 7 – tkanina na obicia mebli, 9 – singapurski producent elektroniki użytkowej, 15 – autor „Nowej Atlantydy", 16 – i notatka, i legat, 17 – dziewczyna z Albatrosa, 18 – na niebie po deszczu, 22 – teren trudny do przebycia, 24 – słynny dąb, 25 – cesarz niemiecki, gość Chrobrego, 26 – słona lub okazyjna, 27 – materiał na „levisy", 28 – na czele juhasów, 30 – szlachetny wśród gazów.

Rozwiązanie krzyżówki rodzinnej z numeru 3: Dzisiaj bal jutro żal. Nagrodę ufundowaną przez Beata Studio kosmetyczne wygrała **Jadwiga Pankowska** ze Stalowej Woli. Gratulujemy. Prosimy o kontakt z redakcją. Nagroda jest do odebrania w „Sztafecie" do 8 lutego.

UŚMIECHNIJ SIĘ

Facet spotyka na ulicy kolegę ubranego w strażacki mundur.

– Skąd masz ten mundur?

– To prezent od żony. Gdy wczoraj przyszedłem wcześniej z pracy, leżał na krześle obok łóżka.

* * *

– Chciałbym mieć tyle pieniędzy by móc kupić kilka słoni i kilka żyraf.

– Po co Ci słonie i żyrafy?

– Po nic. Chcę mieć tylko tyle pieniędzy.

* * *

Rozmowa dwóch sąsiadów:

– Panie Marianie, 50 lat pan z żoną przeżył i teraz pan ją zostawił. Dwudziestolatkę pan sobie wziął. Czy pan zwariował?

– Panie, co wieczór z żoną a to podaj herbatkę, zaparz ziółka, to przykryj, to odkryj, a to posuń się lub nie chrap, a z młodą to tak: Wieczorem wyjdzie, rano wróci. Człowiek całą noc śpi spokojnie.

* * *

Wykładowca zapisuje na tablicy cyfry 5, 4, 3. Następnie zwraca się do studentów:

– Proszę państwa, teraz machamy, machamy.

Zaskoczeni studenci machają.

Nauczyciel po chwili dodaje:

– I tym oto optymistycznym akcentem pożegnali się państwo z tymi ocenami.

* * *

Moja żona odeszła z frajerem którego poznała przez Internet. Ale ja głupi byłem, mogłem już dwa lata temu założyć stałe łącze w domu!

* * *

Środek nocy. Małżonkowie leżą w łóżku.

Mąż szepcze: Kochanie poświntuszymy?

Żona zaspanym głosem: Głowa mnie boli, mam niskie ciśnienie...

Mąż: Śpij, śpij... ja przez telefon rozmawiam.

* * *

Egipt 2500 lat temu:

– Proszę podać godność.

– Cheops.

– Jak to się pisze? Proszę przeliterować.

– Ależ oczywiście: źdźbło, pelikan, żuraw, żuczek, orzeł, pstrąg.

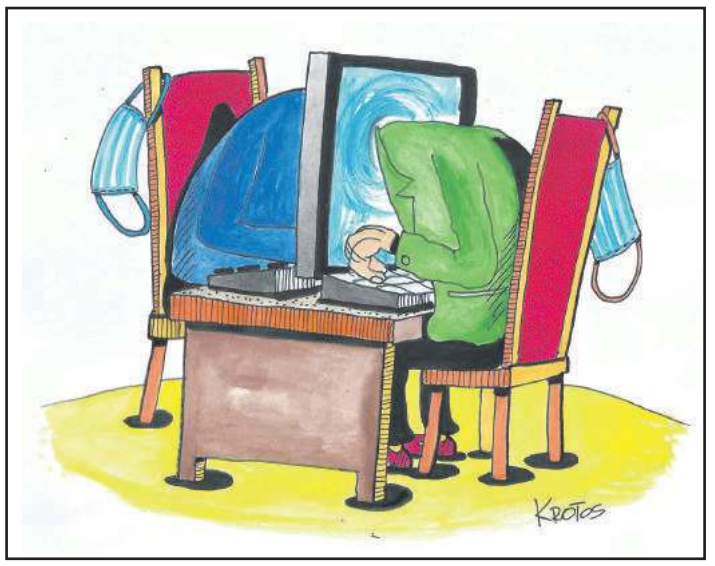

RYS. TADEUSZ KROTOS

Marian T. Karaś

Aforyzmy

Hasło na dziś: – Wolontariusze wszystkich krajów, łączcie się!

Małżeństwa z rozsądku dowodzą, że miłość nie zawsze jest ślepa
Szkoda zachodu dla Wschodu

Powtórka z historii Rosji:
Ras-Putin

Książkowymi przykładami par nieszczęść są:
– Ślepy w ślepym zaułku
oraz garbaty na wielbłądzie

Sukces ma wielu ojców.
A na dodatek każdy z nich płaci alimenty z tytułu tego ojcostwa

Nie wchodzi się dwa razy do tej samej rzeki.
Zakaz nie dotyczy rzek wyschniętych

Najsmutniejszym odkryciem dla człowieka byłoby to, że nawet Pan Bóg nie jest wiarygodny

Krzyżówka dla Ciebie

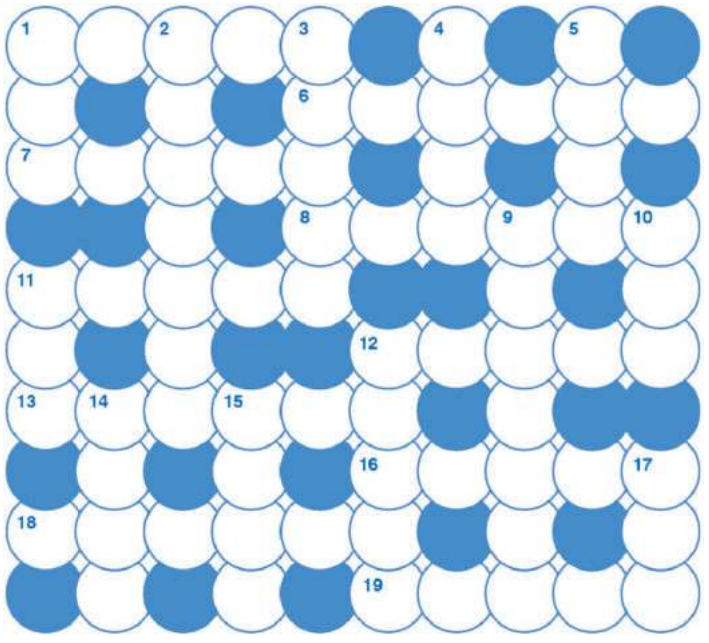

W rozwiązaniu należy podać, ile razy w krzyżówce występują litery D, K, M. Odpowiedzi prosimy przesłać w ciągu 7 dni na kartach pocztowych z naklejonym oryginalnym kuponem, na adres redakcji: 37-450 Stalowa Wola, ul. Ofiar Katynia 30. Spośród nadesłanych prawidłowych odpowiedzi, redakcyjne jury wybierze laureata nagrody ufundowanej przez **Verona Pizzeria – Restauracja, Przemysław Banasiak, Stalowa Wola, ul. Ofiar Katynia 53, tel. 15 843-80-65**.

Poziomo: 1 – paliwo do lamp, 6 – podlega leśniczemu, 7 – postać ze „Ślubów panieńskich", 8 – Tomasz (ur. 1976) bokser, przydomek „Góral", 11 – królewskie rozporządzenie, 12 – filmu lub powieści, 13 – papier służący do wykonywania odbitek, 16 – atrybut Ateny lub Zeusa, 18 – żurawinowy na deser, 19 – patronka pielęgniarek

Pionowo: 1 – amerykańska liga koszykówki, 2 – wspólna Bauma, Borowieckiego i Welta, 3 – krewny ze strony ojca, 4 – uchybia godności, 5 – z ich mleka bundz, 9 – oblężnicza pod zamkiem, 10 – samochód koreański, 11 – dawna nazwa Tokio, 12 – solenizantka z 23 listopada, 14 – drab, opryszek, bandyta, 15 – daleko mu do fachowca, 17 – Agnieszka dla kolegów.

W krzyżówce dla Ciebie z nr 3 litera M wystąpiła 3 razy, C – 3 razy, G – 2 razy. Nagrodę ufundowaną przez **kino HELIOS** w Stalowej Woli wygrała **Diana Suchora** ze Stalowej Woli. Gratulujemy. Prosimy o kontakt z redakcją. Nagroda jest do odebrania w „Sztafecie" do 8 lutego.

Przesyłając rozwiązania krzyżówek oraz uczestnicząc w innych konkursach organizowanych przez Wydawnictwo Sztafeta, wyrażasz zgodę na przetwarzanie danych osobowych przez Wydawnictwo Sztafeta, w przypadku wygranej na ich publikację na łamach tygodnika „Sztafeta", zgodnie z obowiązującym od 25 maja 2018 roku Rozporządzeniem Parlamentu Europejskiego i Rady (UE) 2016/679 z 27 kwietnia 2016 r. w sprawie ochrony osób fizycznych w związku z przetwarzaniem danych osobowych i w sprawie swobodnego przepływu takich danych oraz uchylenia dyrektywy 95/46/WE (RODO). Administratorem danych jest Wydawnictwo Sztafeta. Kontakt: sztafeta.stalowawola@gmail.com. Zapoznaj się z polityką prywatności na www.sztafeta.pl.

eprasa.pl 9876fdeb16