Kryminalni rozbili grupę złodziei aut. Odzyskali samochody warte pół miliona złotych str. 9

KURIER GMIN

www.kuriergmin.pl

TYGODNIK POWIATU WOŁOWSKIEGO

Nr 44 (1800)
Rok XXXVI

Czwartek,
30 października 2025

ISSN 1426 - 1057

Cena 4,50zł
(w tym 5% VAT)

Nowy rytm Kuriera Gmin!

Kochani Czytelnicy! Od przyszłego tygodnia widzimy się regularnie... w każdy wtorek!

Zmiana drukarni trochę nam zmieniła kalendarz, ale wiecie co? Wyszło na dobre, bo będziemy teraz bliżej waszego tygodnia i codzienności.

Startujemy już 4 listopada! Tak, to wtorek. Tak, będziemy co wtorek.

Tak, dalej z całą tą samą energią, którą znacie (i którą lubicie).

Kurier Gmin towarzyszy Wam od 35 lat: na kawie, przy śniadaniu, w autobusie, na przerwie w pracy. Teraz po prostu w inny dzień tygodnia. Niezależnie od zmian technicznych, jesteśmy tam, gdzie zawsze... w Waszych domach, rozmowach i sprawach.

Dziękujemy, że jesteście z nami. To dla Was drukujemy każdą stronę.

Do zobaczenia we wtorek w „papierze".

Redakcja Kuriera Gmin

LABORATORIUM PCM POD LUPĄ. OSZCZĘDNOŚCI, LOKALNOŚĆ, BEZPIECZEŃSTWO I XXI WIEK

str. 6-7

Cmentarze w powiecie wołowskim. Ile kosztuje miejsce, jakie są zasady i kto zarządza? str. 2

Powiat wołowski jedzie do przodu. „Chcemy, żeby kolej była jak metro, a drogi jak nowe"

Rozmowa z Michałem Rado, wicemarszałkiem województwa dolnośląskiego str. 4-5

Poznaj wyróżnionych nauczycieli z naszego powiatu! str. 8

GLORIAN
Dom Pogrzebowy
Darmowa chłodnia i kaplica
Telefon całodobowy:
71 389 13 13
56-100 Wołów, ul. Panieńska I
Usługi Kamieniarskie i Cmentarne
REKLAMA

SKUP ZŁOMU
PĘGÓW
ul. Główna 79
Czynne 8-17
Skupujemy złom oraz metale kolorowe. Odbieramy złom również swoim transportem, możemy wysłać auto z HDS.
Waga - najazd 60 t.
www.zlompegow.pl
Aktualizuj ceny telefonicznie
600 56 20 36
REKLAMA

eprasa.pl 98a50d8e45

KURIER GMIN
TYGODNIK POWIATU WOŁOWSKIEGO
www.kuriergmin.pl

Cmentarze w powiecie wołowskim. Ile kosztuje miejsce, jakie są zasady i kto zarządza?

Zbliżający się Dzień Wszystkich Świętych to czas, gdy wiele osób porządkuje groby bliskich, ale też pyta o opłaty i zasady obowiązujące na lokalnych cmentarzach. W powiecie wołowskim nekropolie prowadzą głównie samorządy – w Wołowie i Brzegu Dolnym – oraz parafie w gminie Wińsko. Sprawdziliśmy aktualne cenniki i regulaminy.

Wołów – Cmentarz Komunalny przy ul. Rawickiej

Zarządcą cmentarza jest Przedsiębiorstwo Gospodarki Komunalnej w Wołowie (PGK Wołów).

Najważniejsze opłaty w Wołowie

- Grób ziemny pojedynczy – 650 zł / 20 lat
- Grób 2-osobowy (pionowy) – 900 zł / 20 lat
- Grób murowany pojedynczy – 1 200 zł / 20 lat
- Grób murowany rodzinny – 4 500 zł (jednorazowo)
- Grób urnowy ziemny – 1 000 zł (jednorazowo)
- Rezerwacja miejsca – 600 zł / 20 lat

Opłaty wnosi się w biurze PGK, a dowód wpłaty należy zachować jako potwierdzenie prawa do grobu.

Brzeg Dolny – Cmentarz Komunalny przy ul. ks. Puka

Zarządcą cmentarza jest Zakład Gospodarki Komunalnej w Brzegu Dolnym.

Najważniejsze opłaty

- Grób ziemny pojedynczy – 700 zł / 20 lat
- Grób ziemny 2-osobowy poziomy – 950 zł / 20 lat
- Grób murowany pojedynczy – 1 500 zł / 20 lat
- Grób murowany 2-osobowy (pionowy) – 3 500 zł (jednorazowo)
- Grób urnowy murowany – 1 800 zł (jednorazowo)
- Wjazd na teren cmentarza – 200 zł (jednorazowo)

W Brzegu Dolnym i w Wołowie funkcjonuje wyszukiwarka Grobonet, która pozwala odnaleźć groby, sprawdzić ważność opłat i uzyskać kontakt do administracji.

Wińsko – głównie cmentarze parafialne

W gminie Wińsko działają cmentarze w zarządzie parafii (m.in. Wińsko, Krzelów, Piskorzyna, Małowice). Opłaty i zasady ustalane są indywidualnie przez parafie. Informacje można uzyskać w kancelarii parafialnej. W sprawach porządkowych (wywóz odpadów, utrzymanie zieleni) współpracuje z nimi Zakład Gospodarki Komunalnej i Mieszkaniowej w Wińsku.

Co warto wiedzieć przed Dniem Wszystkich Świętych?

- Groby opłacamy co 20 lat. Po upływie 20 lat bez przedłużenia grobu może on zostać przeznaczony do ponownego pochówku. Przedłużenie ważności następuje przez wniesienie kolejnej opłaty.
- Ekshumacje tylko w sezonie zimowym. Dozwolone są od 16 października do 15 kwietnia, w godzinach porannych, po zgłoszeniu do powiatowej stacji sanitarno-epidemiologicznej (Sanepidu)
- Ustawa o cmentarzach i chowaniu zmarłych (Dz.U. 1959, poz. 32). Reguluje wszystkie zasady: od ekshumacji, przez nienaruszalność grobów, po obowiązki zarządców
- Wołów i Brzeg Dolny korzystają z systemu Grobonet – umożliwia wyszukanie grobu, sprawdzenie dat pochówków i kontakt z administracją.

PORÓWNANIE OPŁAT KOMUNALNYCH

Rodzaj grobu / usługi	Wołów (PGK)	Brzeg Dolny (ZGK)
Grób ziemny pojedynczy	650 zł / 20 lat	700 zł / 20 lat
Grób ziemny dwumiejscowy	900 zł / 20 lat	950 zł / 20 lat
Grób murowany pojedynczy	1 200 zł / 20 lat	1 500 zł / 20 lat
Grób urnowany rdzinny	4 500 zł (jednorazowo)	4 500 zł (jednorazowo)
Grób urnowy (ziemny/murowany)	1 000 zł (jednorazowo)	1 800 zł (jednorazowo)
Wjazd na cmentarz	brak oplaty	200 zł / kazdorazowo

*Źródło: Zarządzenie nr 257/2019 Burmistrza Wołowa, Zarządzenie nr 0050.70.2023 Burmistrza Brzegu Dolnego, PGK Wołów, ZGK Brzeg Dolny, Grobonet.pl

ki

REKLAMA

Ogłoszenie

Tragiczny wypadek w Golinie. 52-letnia rowerzystka zginęła pod kołami ciężarówki

Na drodze wojewódzkiej nr 338, na wjeździe do miejscowości Golina, doszło do tragicznego wypadku. W środę, 22 października, po południu ciężarówka potrąciła rowerzystkę. Niestety, mimo natychmiastowej akcji ratunkowej, życia kobiety nie udało się uratować.

Fot.KPP Wołów

- Ze wstępnych ustaleń policjantów wynika, że 52-letnia rowerzystka, mieszkanka powiatu wołowskiego, nie ustąpiła pierwszeństwa przejazdu prawidłowo jadącemu pojazdowi ciężarowemu marki Iveco, kierowanemu przez 60-letniego mężczyznę. W wyniku odniesionych obrażeń kobieta poniosła śmierć na miejscu - poinformował Kurier Gmin asp. Janusz Rosa Oficer Prasowy Komendy Powiatowej Policji w Wołowie. Na miejsce zdarzenia natychmiast zadysponowano wszystkie służby ratunkowe – pogotowie, straż pożarną oraz policję.

– Zostaliśmy wezwani na miejsce przez patrol policji, aby zabezpieczyć teren zdarzenia parawanem na czas działań dochodzeniowych. Na miejscu przed nami była już karetka pogotowia – relacjonuje st. kpt. Daniel Lisiecki, dowódca Jednostki Ratowniczo-Gaśniczej Komendy Powiatowej PSP w Wołowie.

Policjanci przebadali 60-letniego kierowcę ciężarówki – był trzeźwy. - Na miejscu zdarzenia pracowali policjanci pod nadzorem Prokuratury Rejonowej w Wołowie. Przez kilka godzin ruch na drodze DW338 odbywał się wahadłowo - dodaje Oficer Prasowy.

Policja apeluje do wszystkich uczestników ruchu drogowego – zarówno kierowców, jak i rowerzystów – o zachowanie ostrożności i wzajemny szacunek na drodze. Chwila nieuwagi może kosztować ludzkie życie. **dz**

Sieć wodociągowa na terenach wiejskich gminy Wołów pod stałym monitoringiem

Awarie sieci wodociągowej na terenach wiejskich bywają trudne do zlokalizowania. Dziesiątki kilometrów rur, często biegnących przez pola i lasy, znacząco utrudniają szybkie wykrycie miejsca wycieku. Odpowiedzią na ten problem jest nowoczesna technologia umożliwiająca bieżący monitoring przepływu wody.

Właśnie w takie rozwiązanie inwestuje Przedsiębiorstwo Wodno-Kanalizacyjne Wołów, które pozyskało na ten cel środki z Krajowego Planu Odbudowy. Postęp prac w zakresie realizacji projektu miała okazję sprawdzić w ubiegłym tygodniu Natalia Gołąb – Członkini Zarządu Województwa Dolnośląskiego.

Na terenie gminy Wołów powstało jedenaście specjalistycznych studni wodociągowych wyposażonych w systemy stałego monitoringu i zdalnego przesyłu danych. Nowoczesna infrastruktura nadzoruje dostawy wody m.in. dla mieszkańców Straszowic, Żychlina, Miłcza, Sławowic, Dębna, Rudna, Tarchalic, Boraszyna, Wodnicy, Rataj, Zagórzyc, Prawikowa, Stobna, Wrzosów i Wróblewa.

W ramach projektu bezpłatnie w tych miejscowościach wymieniono również 733 wodomierze na nowoczesne urządzenia z modułem zdalnego odczytu, co zwiększa dokładność pomiarów i ułatwia obsługę techniczną.

Przedsięwzięcie budowy monitoringu sieci realizowane jest w ramach projektu pn. **„Zaopatrzenie w wodę i odprowadzenie ścieków wraz z wdrożeniem technologii informacyjno-komunikacyjnych na terenach wiejskich w Gminie Wołów”**, finansowanego z Krajowego Planu Odbudowy i Zwiększenia Odporności (KPO). Koszt realizacji inwestycji wynosi blisko **2 miliony złotych**, z czego **100% kosztów kwalifikowanych zostało pokryte ze środków europejskich**, przyznanych przez Urząd Marszałkowski Województwa Dolnośląskiego.

– Do tej pory monitoring sieci funkcjonował wyłącznie na odcinku zasilającym Lipnicę i Łosiosowice. Już wtedy planowaliśmy jego rozwój, jednak ze względu na wysokie koszty niezbędne było pozyskanie zewnętrznego finansowania. Zrealizowaliśmy ten cel – dzięki skutecznej aplikacji do KPO realizujemy dziś projekt, który podnosi jakość naszych usług, zwiększa bezpieczeństwo dostaw wody i minimalizuje straty. To realna korzyść dla mieszkańców terenów wiejskich – podkreśla **Rafał Borzyński**, prezes PWK Wołów.

Natalia Gołąb, członkini Zarządu Województwa Dolnośląskiego i Rafał Borzyński, prezes Przedsiębiorstwa Wodno - Kanalizacyjnego w Wołowie.

– Nasze działania nie kończą się na samym monitoringu. Budujemy również nową sieć tranzytową łączącą Stary Wołów z Bożeniem, co pozwoli nam wkrótce wyłączyć z użytku starą stację uzdatniania wody w Bożeniu. Powstają także zupełnie nowe sieci wodociągowe i kanalizacyjne w Piotronowicach i Łosiosowicach. Całość realizowanych inwestycji to prawie 4,5 miliona złotych brutto– dodaje Rafał Borzyński.

Zadowolenia z realizacji inwestycji nie kryje również burmistrz gminy Wołów, **Dariusz Chmura**: – PWK Wołów w kwietniu br. podpisało umowę o dofinansowanie, a dziś kończy realizację projektu. Nie tylko skutecznie pozyskali 100% środków na inwestycję, ale też sprawnie przeprowadzili cały proces, przyczyniając się do rozwoju gminy. Składam gratulacje dla Prezesa i całego zespołu PWK Wołów. Budowa systemu monitoringu sieci wodociągowej doskonale wpisuje się w ideę **Zielonego Wołowa** i troskę o środowisko naturalne – podkreśla burmistrz.

– Cieszę się, że gmina Wołów korzysta ze wsparcia Urzędu Marszałkowskiego Województwa Dolnośląskiego. To ponad 200 podłączeń do sieci wodociągowej oraz wdrożenie zdalnego odczytu wodomierzy. Wołów robi ogromny krok w stronę nowoczesnej gospodarki wodnej – mówi Natalia Gołąb, Członek Zarządu Województwa Dolnośląskiego, która m.in. odpowiada za wdrożenie środków z KPO w gospodarkę wodnościekową. ■

Ogłoszenie - Materiał promocyjny

eprasa.pl 98a50d8e45

KURIER GMIN
TYGODNIK POWIATU WOŁOWSKIEGO
www.kuriergmin.pl

Samorząd Województwa wspiera pszczelarzy!

W 2025 roku urząd marszałkowski przekazał blisko 1,5 miliona złotych na pomoc pszczelarzom. Środki te przeznaczone są na zakup ciasta pszczelego, tworzenie pasiek edukacyjnych, integrację środowiska pszczelarskiego oraz działalność edukacyjno-ekspercką.

W Karpaczu, 23-24 października, spotkali się pszczelarze, producenci miodu, naukowcy, eksperci, przedstawiciele organizacji branżowych oraz miłośnicy pszczół. Ponad 150 osób z Polski i Europy rozmawiało m.in. o innowacjach w hodowli pszczół i produktach pszczelich, wpływie zmian klimatycznych na kondycję rodzin pszczelich oraz o przyszłości tej niezwykle ważnej gałęzi rolnictwa.

-Międzynarodowy Kongres Pszczelarski, to wyjątkowe wydarzenie na mapie Polski a także Europy, to okazja do wymiany doświadczeń i nawiązania współpracy międzynarodowej. Uczestnicy wydarzenia mogli zapoznać się z najnowszymi trendami w branży pszczelarskiej. Samorząd Województwa Dolnośląskiego aktywnie promuje pszczelarstwo i wspiera jego rozwój. Ciszę się, że nasz region jest innowacyjny i może wyznaczać trendy tej gałęzi rolnictwa - mówi Natalia Gołąb Członek Zarządu Województwa Dolnośląskiego.

Innym ważnym zadaniem realizowanym przez Urząd Marszałkowski, jest działanie w ramach „Poprawy warunków fitosanitarnych rodzin pszczelich". Dzięki środkom, które przeznacza urząd marszałkowski w wysokości blisko 500 000 zł na ten cel, będzie możliwy zakup ciasta pszczelego. Środki zostaną wykorzystane na zakup ciasta pszczelego – po 1 kg na każdą rodzinę pszczelą. Program będzie realizowany we współpracy ze związkami pszczelarskimi, aby jak najlepiej odpowiadał na realne potrzeby środowiska pszczelarskiego. Do udziału w programie zgłosiło się 2 537 pszczelarzy zrzeszonych w dolnośląskich organizacjach, deklarując łącznie 83 213 rodzin pszczelich. Według danych Agencji Restrukturyzacji i Modernizacji Rolnictwa w 2024 roku na Dolnym Śląsku zarejestrowanych było blisko 3 tysiące pszczelarzy, posiadających łącznie ponad 104 tysiące przezimowanych rodzin pszczelich.

Obecnie trwa przekazywanie ciasta pszczelego na między innymi na terenie powiatu wołowskiego.

-Do dolnośląskich pasiek trafiają właśnie pierwsze dostawy ciasta pszczelego w ramach zadania „Poprawa warunków fitosanitarnych rodzin pszczelich". To realne wzmocnienie potencjału tej branży w naszym regionie - ważny krok nie tylko dla pszczelarzy, lecz także dla całego środowiska naturalnego- mówi Natalia Gołąb, Członkini Zarządu Województwa Dolnośląskiego.

Do końca tego roku na terenie naszego województwa powstaną także trzy pasieki edukacyjne, których zadaniem jest edukacja i popularyzacja pszczelarstwa. Podczas Kongresu Pszczelarskiego w Karpaczu Natalia Gołąb, Członek Zarządu Województwa Dolnośląskiego podpisała umowę na budowę jednej z trzech takich pasiek.

inf

Powiat wołowski żeby kolej była j

Dolny Śląsk przechodzi transportową rewolucję. Samorząd województwa inwestuje równolegle w kolej, drogi i ścieżki rowerowe. Do sieci wracają nieczynne linie kolejowe, powstają obwodnice i nowe mosty, a Koleje Dolnośląskie biją rekordy popularności. Jak te zmiany wpłyną na północny Dolny Śląsk – gminy Brzeg Dolny, Wołów i Wińsko – odpowiada na pytania Kuriera Gmin Michał Rado, wicemarszałek województwa dolnośląskiego z Bezpartyjnych Samorządowców.

Fot.UMWD

UMWD:"Bardzo dobra współpraca wicemarszałka województwa dolnośląskiego Michała Rado z radnym powiatu wołowskiego Bohdanem Stawiskim. Dobra współpraca jest kluczowa przy remoncie dróg w powiecie wołowskim".

Kurier Gmin: Panie Marszałku, Dolny Śląsk jest dziś liderem w rozwoju kolei regionalnej. Jakie nowości w rozkładzie jazdy przyniosą najbliższe lata?

Michał Rado: Dolny Śląsk stał się w ostatnich latach centrum kolejowej rewolucji. Dzięki samorządowemu programowi rewitalizacji nieczynnych linii i dynamicznemu rozwojowi Kolei Dolnośląskich przywróciliśmy połączenia dla ponad 200 tysięcy mieszkańców regionu. W nowym rozkładzie jazdy 2025/2026 nasze biało-żółte pociągi pojadą na kilku nowych trasach, m.in. z Wrocławia do Oławy i Brzegu, do Oleśnicy i Bierutowa w kierunku Namysłowa. Od czerwca 2026 roku KD Sprintery pojadą także w kierunku Leszna.

Kurier Gmin: Czy planowana rozbudowa sieci KD wpłynie też na mieszkańców powiatu wołowskiego?

Michał Rado: Tak – tzw. Nadodrzanka, czyli linia biegnąca przez Brzeg Dolny, Wołów i Ścinawę, jest dla nas jednym z kluczowych kierunków. To trasa o ogromnym potencjale. Obecnie analizujemy, jak poprawić komfort podróży, skrócić czas przejazdu i zwiększyć częstotliwość połączeń. Chcemy, by w przyszłości mieszkańcy tych gmin mieli dostęp do tak szybkich pociągów, jak te kursujące już między Wrocławiem, Legnicą i Lubinem.

Kurier Gmin: Razem z radnym powiatu Bohdanem Stawiskim nasza Redakcja zbierała podpisy wśród mieszkańców pod petycją odnośnie remontu mostu kolejowego, a ostatnio remontu peronów i budowy wind. Możemy tu liczyć też na pomoc urzędu marszałkowskiego?

Michał Rado: Mamy kontakt z ministrem infrastruktury Dariuszem Klimczakiem i oczywiście lobbujemy za tymi inwestycjami, ale jako województwo nie zarządzamy dworcami na tej linii. Remont mostu kolejowego na Odrze w Brzegu Dolnym usprawniłby całą trasę aż do Szczecina. Ta linia jest jedną z najważniejszych tras w Polsce i mam nadzieję, że wkrótce na całej jej długości będą czynne dwa tory, a pociągi pasażerskie pojadą ponad 120 km/h.

Kurier Gmin: Wspomniał Pan o szybkości. Jakie czasy przejazdu zaoferują nowe KD Sprintery?

Michał Rado: Na trasie Oława – Wrocław to 14 minut, Brzeg – Wrocław przejedziemy w 23 minuty. To wynik, którego nie da się osiągnąć samochodem. Od grudnia tego roku zwiększamy liczbę par pociągów z 25 do 30, a nowoczesne Elfy z systemem ETCS są już testowane na tej trasie. Naszym celem jest, by mieszkańcy Dolnego Śląska mogli korzystać z kolei tak sprawnie, jak z metra w dużym mieście.

Kurier Gmin: Na północy regionu trwają też duże inwestycje drogowe. Które z nich obejmują nasz powiat?

Michał Rado: Bardzo ważna jest droga wojewódzka nr 340. Odcinek Bukowice (gmina Brzeg Dolny) – Rościsławice, jest właśnie w realizacji. Wykonawcą jest Berger Bau, a wartość inwestycji to 3,7 mln zł. To część większego zadania prowadzącego aż do Trzebnicy. Tą trasą uczęszczają mieszkańcy Wołowa. W tym samym pakiecie prowadzimy prace projektowe na odcinku Ścinawa – Wołów o długości 17,9 km. To inwestycja istotna z punktu widzenia całego powiatu wołowskiego, bo poprawi połączenie między gminami i zwiększy bezpieczeństwo na jednym z najczęściej uczęszczanych odcinków drogi 340. Termin zakończenia etapu projektowego planowany jest na kwiecień przyszłego roku.

Kurier Gmin: Od lat mieszkańcy czekają na rozwiązanie problemów z ruchem w kierunku Wrocławia, dalej Poznania. Czy obwodnica

epraso.pl/93a50d8e45

jedzie do przodu. „Chcemy, ak metro, a drogi jak nowe”

Fot. UMWD

Dziennikarze mediów lokalnych: Wioletta Kamińska- Wiadomości Oławskie, Marta Ringart-Orłowska- Kurier Gmin, Grzegorz Huk- Panorama Oleśnicka, Daniel Długosz - Nowa Gazeta Trzebnicka, Andrzej Kaczmarek - Słowo Regionu w rozmowie z Michałem Rado, wicemarszałkiem województwa dolnośląskiego.

Obornik Śląskich rzeczywiście odciąży tę trasę i poprawi komunikację dla mieszkańców Wołowa i Brzegu Dolnego?

Michał Rado: Zdecydowanie tak. Obwodnica Obornik Śląskich będzie jednym z najważniejszych elementów całego układu komunikacyjnego północnego Dolnego Śląska. Jej budowa znacząco poprawi bezpieczeństwo i płynność ruchu, a także skróci czas dojazdu w kierunku Wrocławia, S5 i A4. Nowa droga powstanie w ciągu drogi wojewódzkiej nr 340 (Wołów – Trzebnica). Rozpocznie się od nowego ronda między Rościsławicami a Jarami, a następnie poprowadzona zostanie południową stroną Obornik Śląskich, przecinając tory kolejowe i trasę w kierunku Wrocławia, by zakończyć się przed Wilczynem. 17 października otworzyliśmy oferty przetargowe. To inwestycja o długości około 6,4 km, prowadzona w terenie niezabudowanym, w klasie drogi G. Zakres robót obejmuje m.in.: budowę nowego odcinka wraz z infrastrukturą towarzyszącą, przebudowę dróg poprzecznych, skrzyżowań i zjazdów, budowę chodników i ścieżek pieszo-rowerowych, budowę wiaduktu w ciągu linii kolejowej, oświetlenie uliczne w rejonie rond, odwodnienie w postaci zbiorników, rowów i kanalizacji deszczowej, budowę kanału technologicznego, wiaduktów gospodarczych i przepustów, przebudowę sieci gazowych, kanalizacyjnych, wodociągowych, elektroenergetycznych i teletechnicznych, gospodarkę zielenią, w tym nowe nasadzenia, oraz wykonanie oznakowania poziomego i pionowego.

Dzięki tej inwestycji Brzeg Dolny, Wołów i cały powiat zyskają bezpieczniejsze i szybsze połączenie z Wrocławiem i siecią dróg ekspresowych. Obwodnica stanie się też alternatywną trasą dla transportu ciężarowego, co odciąży centrum Obornik Śląskich.

Kurier Gmin: A co z drogą 339 między Wołowem a Wińskiem? Tam, w okolicach Smarkowa, od dawna problemem jest osuwisko.

Michał Rado: To prawda, ten odcinek od lat wymagał kompleksowego remontu. Otwarto już koperty w przetargu, a najniższa oferta wynosi około 3,5 mln zł. Zakres prac obejmie stabilizację nasypu, remont nawierzchni, zjazdów i rowów. Liczymy, że po wyborze wykonawcy roboty ruszą jeszcze w tym roku.

Kurier Gmin: Mieszkańcy powiatu wołowskiego coraz częściej przesiadają się z samochodu na rower. Czy planowane są trasy, które połączą nas z większą siecią ścieżek Dolnego Śląska?

Michał Rado: Tak, rozwijamy Dolnośląską Sieć Rowerową i projekty w ramach tras Eurovelo oraz szlaków tematycznych. W gminie Wisznia Mała rozpoczyna się budowa ważnego odcinka Eurovelo 9, a w Żmigrodzie i Miliczu kończymy fragmenty Trasy Doliny Baryczy. Docelowo chcemy połączyć te trasy z kierunkiem na Wołów i Brzeg Dolny, tak aby mieszkańcy mogli dojechać rowerem z Doliny Baryczy aż nad Odrę.

Kurier Gmin: Czy przy remontach dróg wojewódzkich, np. 340 i 339, planowane są ścieżki rowerowe i nowe oświetlenie?

Michał Rado: Tak, wprowadzamy zasadę, że każda nowa inwestycja drogowa musi uwzględniać infrastrukturę pieszo-rowerową. Przy obwodnicy Obornik Śląskich i modernizowanych odcinkach 340 powstaną ścieżki rowerowe, a w terenach zabudowanych – oświetlenie LED. Chcemy, żeby drogi wojewódzkie były bezpieczne nie tylko dla kierowców, ale i dla mieszkańców poruszających się pieszo czy rowerem.

Kurier Gmin: Ścieżka rowerowa w Starym Wołowie wywołała wiele emocji i ma wielu ojców sukcesu.

Michał Rado: Tak, bo to wspólna inwestycja województwa i gminy Wołów. Dzięki takim osobom, jak radny powiatu Bohdan Stawiski, który lobbował za tą inwestycją, jest ona realizowana. Dziękuję także burmistrzowi Wołowa, który zgodził się razem z radnymi dofinansować to zadanie z gminnego budżetu. Za inwestycję odpowiada Dolnośląska Służba Dróg i Kolei, która 20 października podpisała umowę na realizację z wykonawcami. Budowę drogi dla pieszych i rowerzystów przeprowadzi Przedsiębiorstwo Budowy i Utrzymania Dróg i Mostów z Piotroniowic, a prace potrwają 8 miesięcy.

Kurier Gmin: Drugi temat to remont drogi Stary Wołów - Golina.

Michał Rado: Remontem drogi wojewódzkiej nr 338 zajmie się firma Berger Bau i planuje go wykonać w 6 miesięcy. Łączna wartość obu inwestycji (drogi 338 i ciągu pieszo-rowerowego na odcinku Stary Wołów - Wołów) sięga blisko 10 mln zł. W ramach prac odnowiona zostanie nawierzchnia jezdni, a także wykonane zostaną pobocza z kruszywa, wyprofilowanie rowów oraz nowe oznakowanie poziome i pionowe. Koszt remontu drogi nr 338 wyniesie 3 miliony złotych i jest to pierwszy etap szerszego przedsięwzięcia zaplanowanego na przyszły rok. Wtedy właśnie ruszy modernizacja kolejnego odcinka tej drogi od Goliny, przez Bożeń aż do skrzyżowania z Moczydlnicą. Oprócz wymiany nawierzchni i chodników przewidziano także przebudowę zatok autobusowych, oświetlone przejścia dla pieszych, kanalizację deszczową oraz oznakowanie. Przy tej inwestycji muszę podkreślić ogromne zaangażowanie radnego Bohdana Stawiskiego, który dba o to, by drogi w powiecie wołowskim były remontowane.

Kurier Gmin: Wiele z tych inwestycji jest już w realizacji, inne startują w najbliższych miesiącach. Jak Pan podsumuje ten etap dla północnego Dolnego Śląska?

Michał Rado: To ogromny skok cywilizacyjny dla całego subregionu. Mieszkańcy Wołowa i Brzegu Dolnego w ciągu najbliższych lat zyskają szybsze połączenia kolejowe, nowoczesne drogi i bezpieczniejsze trasy rowerowe. Dolny Śląsk konsekwentnie stawia na zrównoważony transport – wygodny, ekologiczny i dostępny dla każdego.

*Rozmowa autoryzowana

martaringart@kuriergmin.pl

REKLAMA

INFORMACJE Z GMINY BRZEG DOLNY

Bezpłatne szczepienia przeciwko meningokokom w Gminie Brzeg Dolny w 2025 roku

Gmina Brzeg Dolny w 2025 roku po raz pierwszy realizuje program zdrowotny pn. „Program profilaktyki zakażeń meningokokowych w formie szczepień ochronnych dla mieszkańców Gminy Brzeg Dolny od ukończenia 1. roku życia do zakończenia 5. roku życia na lata 2025–2029".

W ramach programu przewidziano wykonanie badania lekarskiego oraz szczepienie przeciwko meningokokom przez lekarza i pielęgniarkę.

Szczepienia skierowane są do dzieci zamieszkałych na terenie Gminy Brzeg Dolny.

Kryteria i sposób kwalifikacji uczestników

Do Programu kwalifikowane będą dzieci, które ukończyły 1 rok życia do zakończenia 5 roku życia, spełniające poniższe kryteria:
1. wiek dziecka (w dacie szczepienia dziecko musi mieć ukończony 1 rok);
2. posiadanie statusu mieszkańca gminy Brzeg Dolny (oświadczenie);
3. wyrażenie zgody rodzica/opiekuna na udział dziecka w programie z podaniem numeru telefonu kontaktowego;
4. brak przeciwwskazań lekarskich (decyzja lekarza).

Wizyta związana z podaniem szczepionki rozpocznie się konsultacją lekarską w POZ, mającą na celu wykluczenie przeciwwskazań i zakwalifikowanie pacjenta do szczepienia. Dzieci będą szczepione szczepioną MenQuadfi.

Informacja na temat szczepienia zostanie przekazana do przedszkoli, żłobków, które funkcjonują się na terenie Gminy Brzeg Dolny w celu przekazania informacji dla rodziców, których dzieci mogą skorzystać z bezpłatnych szczepień.

Przy współpracy z Dyrekcją w/w placówek, zostaną przekazane poprzez dziennik elektroniczny, materiały edukacyjne na temat szczepienia, formularz oświadczenia o posiadaniu statusu mieszkańca Gminy Brzeg Dolny oraz zgoda rodzica na udział w programie.

Chętni rodzice proszeni są o przekazanie w/w wypełnionych formularzy do Dyrekcji przedszkola, żłobka w terminach:
I termin: 31.10.2025r. (piątek),
II termin: 06.11.2025r. (czwartek).

Dodatkowo w przypadku kiedy dziecko nie uczęszcza do przedszkola, żłobka można zapisywać się pod numerami telefonów tj. 71 3 195 117 wew. 244 lub 71 380 53 33. Formularze zostaną udostępnione na prośbę rodzica drogą mailową. Poza tym dostępne są na stronie na stronie internetowej www.brzegdolny.pl w zakładce dla mieszkańca pn. SZCZEPIENIA PRZECIWKO MENINGOKOKOM – 2025 rok.

Szczepienia odbywać się będą w Przychodni Rejonowo - Specjalistycznej w Brzegu Dolnym, ul. Aleje Jerozolimskie 28.

Przewidywany termin szczepień to miesiąc listopad 2025 rok.

Termin szczepienia zostanie ustalony telefonicznie z rodzicem dziecka, przez pracowników przychodni Rejonowo Specjalistycznej w Brzegu Dolnym, ul. Aleje Jerozolimskie 28.

Informacje o programie znajduje się na stronie internetowej www.brzegdolny.pl w zakładce dla mieszkańca pn. SZCZEPIENIA PRZECIWKO MENINGOKOKOM – 2025 rok.

Program szczepień profilaktycznych jest w całości realizowany z budżetu Gminy Brzeg Dolny.

inf

Bezpłatna komunikacja autobusowa w Brzegu Dolnym 1 listopada - Wszystkich Świętych

Urząd Miejski w Brzegu Dolnym informuje, że w celu zapewnienia dojazdu mieszkańcom do cmentarzy, w dniu 1 listopada - Wszystkich Świętych, zostanie uruchomiona, nieodpłatna komunikacja autobusowa. **inf**

Urząd Miejski w Brzegu Dolnym,
Uruchamia nieodpłatną komunikację autobusową w dniu
1 listopada 2025r.

Miejsce odjazdu	Godz.	Godz.	Godz.
Ul. Wyspiańskiego (pawilon Społem)	9:30	11:10	13:30
Ul. Jana Pawła II	9:33	11:13	13:33
Oś. Warzyń (Przedszkole nr3)	9:36	11:16	13:36
Stary Cmentarz	9:40	11:20	13:40
Cmentarz Komunalny	9:45	11:55	13:45
Rynek	9:50	11:30	13:50
Cmentarz Komunalny	9:55	11:35	13:55

Powrót z Cmentarza Komunalnego Przez Rynek, Osiedle Warzyń, Osiedle Fabryczne			
Cmentarz Komunalny	10:50	13:10	16:00

Szczegółowy rozkład jazdy oraz godziny kursowania bezpłatnych autobusów w dniu 1 listopada 2025 r. w Brzegu Dolnym.

eprasa.pl 98a50d8e45

Laboratorium lokalność

Sprawa przyszłości laboratorium diagnostycznego działającego w przychodni Powiatowego Centrum Medycznego w Brzegu Dolnym wciąż budzi emocje. Po ogłoszeniu wyników konkursu ofert na prowadzenie badań, w którym jedynym oferentem była firma ALAB Laboratoria, głos w sprawie zabrał burmistrz Brzegu Dolnego Ireneusz Fura – jeden ze wspólników PCM sp. z o.o.

Dalsze rozmowy Wspólników

Sprawa przyszłości laboratorium diagnostycznego w przychodni Powiatowego Centrum Medycznego w Brzegu Dolnym wciąż wzbudza ogromne emocje społeczne, a także żywe dyskusje wśród decydentów. W środę, 29 października, Wspólnicy PCM – Powiat Wołowski, Gmina Wołów i Gmina Brzeg Dolny – kontynuowali obrady przerwane tydzień wcześniej. To właśnie 29 października może zapaść decyzja, która wpłynie na dostęp do badań laboratoryjnych w całym powiecie.

Dwa możliwe kierunki

1.Utrzymanie dotychczasowego modelu – laboratorium w strukturach PCM

2. Przekazanie usług diagnostycznych zewnętrznemu wykonawcy – firmie ALAB Laboratoria

Oferta prywatnego partnera opiewa na **3,6 mln zł za trzy lata**, co – jak wylicza PCM – mogłoby przynieść **oszczędności ponad 7 mln zł** w porównaniu z utrzymaniem własnych pracowni w tym samym okresie.

W kontekście zadłużenia spółki, które według danych przekazywanych Wspólnikom wynosi ponad **20 mln zł**, każda redukcja kosztów jest argumentem branym pod uwagę przez zarząd PCM.

Co na to mieszkańcy?

W Brzegu Dolnym zebrano **ponad 1600 podpisów** w obronie lokalnego laboratorium. Sygnatariusze petycji boją się:
– pogorszenia dostępności badań,
– wydłużenia czasu oczekiwania,
– potencjalnej likwidacji istniejących miejsc pracy.

Dla wielu mieszkańców ciągłość diagnostyki na miejscu jest elementem poczucia bezpieczeństwa zdrowotnego.

Burmistrz: decyzja musi wynikać z faktów

Burmistrz Brzegu Dolnego Ireneusz Fura – reprezentujący

Ireneusz Fura Burmistrz Brzegu Dolnego
2 godz.

Dzień dobry.
Szanowni Państwo

Stanowisko Burmistrza Brzegu Dolnego w sprawie laboratorium w PCM sp. z o.o.

W związku z sytuacją dotyczącą dolnobrzeskiego laboratorium w PCM sp. z o.o., jako wspólnik spółki, podejmuję wszelkie niezbędne działania mające na celu racjonalne i oparte na rzetelnej wiedzy podjęcie decyzji co do jego przyszłości.
19 września 2025 r. zwróciłem się w piśmie do Prezesa PCM o przedstawienie dokumentacji obrazującej przychody i wydatki laboratorium.

Otrzymane w odpowiedzi dane, wskazują na znaczną dysproporcję między szacowanymi kosztami funkcjonowania w 2025 r. (3 592 878 zł) a przychodami (590 000 zł), co wymaga dogłębnej analizy.
Po ogłoszeniu wyniku konkursu ofert (jednego oferenta), w dniu 10 października 2025 r. zwróciłem się do Zarządu o pełną dokumentację konkursu oraz zestawienie korzyści i strat związanych z różnymi rozwiązaniami organizacyjnymi. Temat ten był przedmiotem spotkania z Prezesem spółki 20 października 2025 r., podczas którego wymieniono uwagi i zadano szereg pytań, w tym te wynikające z wątpliwości mieszkańców i radnych Gminy Brzeg Dolny.

W trakcie Nadzwyczajnego Zgromadzenia Wspólników w dniu 22 października 2025 r., po dyskusji i moich pytaniach, wspólnie trzech wspólników, zdecydowało o zawieszeniu obrad do dnia 29 października 2025 r., aby móc podjąć świadomą decyzję w sprawie uchwały dotyczącej zawarcia umowy na usługi diagnostyki laboratoryjnej. Dodatkowo, w celu pogłębienia analizy uzyskania rzetelnej wiedzy, złożyłem w spółce wniosek o:
1. Sporządzenie i przedstawienie przez dyrektora medycznego opinii w zakresie funkcjonowania oddziału wewnętrznego przy zastosowaniu analizatorów, z uwzględnieniem bezpieczeństwa ich stosowania w diagnostyce przez dyrektora medycznego.
2. Przedstawienie przez dyrektora finansowego kosztów związanych ze zmianą laboratorium w punkt pobrań.

Wszystkie te działania i kolejne kroki uważam za konieczne, aby racjonalnie podjąć decyzję w sprawie dalszych losów laboratorium, opierając ją na wiedzy specjalistów oraz danych ekonomicznych.

Ireneusz Fura, Burmistrz Brzegu Dolnego

Fot. Facebook

Ogłoszenie - Materiał promocyjny

m PCM pod lupą. Oszczędności, , bezpieczeństwo i XXI wiek

jednego ze Wspólników spółki – podkreśla, że nie podejmie decyzji bez pełnych danych.

– Podejmuję wszelkie niezbędne działania, aby decyzja była racjonalna, oparta na rzetelnej wiedzy i analizach specjalistów, a nie na emocjach – zaznacza samorządowiec.

We wrześniu burmistrz zwrócił się do prezesa PCM o szczegółowe dane finansowe dotyczące laboratorium. Z przedstawionych liczb wynika, że w 2025 roku:

– **koszty funkcjonowania**: 3,59 mln zł,
– **przychody**: 590 tys. zł.

Po ogłoszeniu wyniku postępowania konkursowego burmistrz poprosił o kompletną dokumentację i dodatkowe opinie dotyczące bezpieczeństwa medycznego różnych wariantów organizacji diagnostyki.

– Chcę wiedzieć dokładnie, jakie są konsekwencje każdego rozwiązania – podkreśla.

Co zapewnia PCM?

Zarząd PCM odpowiedział na pismo burmistrza zapewniając, że w przypadku outsourcingu pacjenci nie odczuliby pogorszenia dostępu do badań.

Kluczowe założenia:

– **badania pilne (CITO)** nadal na miejscu – wynik nawet w 10 minut,
– **transport próbek** do laboratorium centralnego co najmniej **4 razy dziennie**,
– pełna zgodność z normami KIDL i systemu jakości,
– **obsługa Banku Krwi** bez zmian – całodobowa gotowość w szpitalu w Wołowie.

Na miejscu mają pozostać m.in.:

– gazometria,
– elektrolity,
– CRP, prokalcytonina,
– troponina,
– morfologia,
– szybkie testy: grypa, RSV, paciorkowiec.

To – jak zapewnia PCM – wystarczający zakres dla potrzeb lekarzy POZ.

Kto korzysta dziś z laboratorium?

Warto podkreślić, że większość mieszkańców Brzegu Dolnego korzysta z niepublicznych przychodni. Pacjenci z przychodni publicznej na Alei Jerozolimskich stanowią około **3 tys. osób** z blisko 16-tysięcznego miasta.

Dyskusja dotyczy **jednak nie tylko Brzegu Dolnego**, lecz całego powiatu – Wołowa, Wińska i Brzegu Dolnego, bo tam też trafiają wyniki badań wykonywanych w PCM. Jednak mieszkańcy tych gmin nie protestują w związku z planowanymi zmianami.

Trudna decyzja, duże skutki

Wspólnicy muszą odpowiedzieć na pytania:

– bezpieczeństwo pacjentów - czy zmiana wpłynie na jakość usług?
– finanse - czy spółkę stać na utrzymywanie własnego laboratorium?
– pracownicy - czy możliwa jest ochrona miejsc pracy?
– oczekiwania mieszkańców - na ile ważna jest lokalność usług?

Decyzja, która zapadnie **może być kluczowa dla przyszłości diagnostyki w powiecie**.

📊 Koszty i prognozy

PCM przedstawiło szczegółowe wyliczenia kosztów na lata **2026–2028**:

Rok	Przychody	Koszty	Wynik
2026	660 000 zł	3 946 259 zł	–3 286 259 zł
2027	740 000 zł	4 325 553 zł	–3 585 553 zł
2028	829 000 zł	4 744 751 zł	–3 915 751 zł

Łączne wydatki: **10,78 mln zł**
Oferta ALAB: **3,68 mln zł**

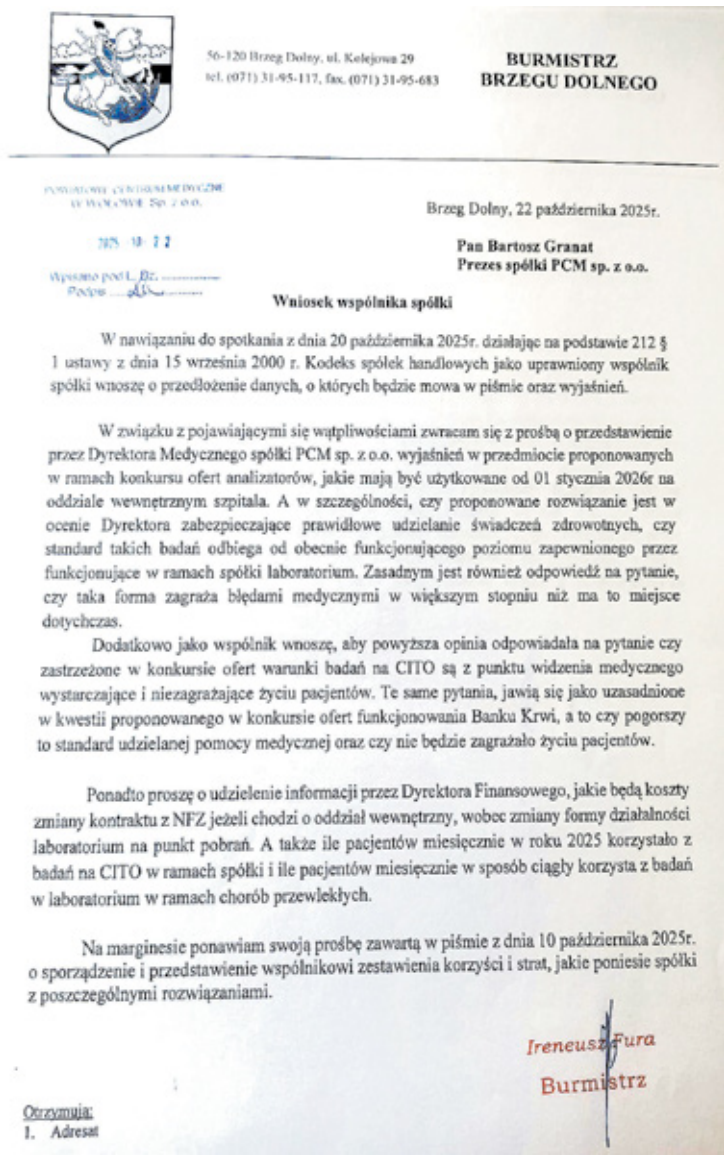

56-120 Brzeg Dolny, ul. Kolejowa 29
tel. (071) 31-95-117, fax. (071) 31-95-683

BURMISTRZ
BRZEGU DOLNEGO

Brzeg Dolny, 22 października 2025r.

Pan Bartosz Granat
Prezes spółki PCM sp. z o.o.

Wniosek wspólnika spółki

W nawiązaniu do spotkania z dnia 20 października 2025r. działając na podstawie 212 § 1 ustawy z dnia 15 września 2000 r. Kodeks spółek handlowych jako uprawniony wspólnik spółki wnoszę o przedłożenie danych, o których będzie mowa w piśmie oraz wyjaśnień.

W związku z pojawiającymi się wątpliwościami zwracam się z prośbą o przedstawienie przez Dyrektora Medycznego spółki PCM sp. z o.o. wyjaśnień w przedmiocie proponowanych w ramach konkursu ofert analizatorów, jakie mają być użytkowane od 01 stycznia 2026r na oddziale wewnętrznym szpitala. A w szczególności, czy proponowane rozwiązanie jest w ocenie Dyrektora zabezpieczające prawidłowe udzielanie świadczeń zdrowotnych, czy standard takich badań odbiega od obecnie funkcjonującego poziomu zapewnionego przez funkcjonujące w ramach spółki laboratorium. Zasadnym jest również odpowiedź na pytanie, czy taka forma zagraża błędami medycznymi w większym stopniu niż ma to miejsce dotychczas.

Dodatkowo jako wspólnik wnoszę, aby powyższa opinia odpowiadała na pytanie czy zastrzeżone w konkursie ofert warunki badań na CITO są z punktu widzenia medycznego wystarczające i niezagrażające życiu pacjentów. Te same pytania, jawią się jako uzasadnione w kwestii proponowanego w konkursie ofert funkcjonowania Banku Krwi, a to czy pogorszy to standard udzielanej pomocy medycznej oraz czy nie będzie zagrażało życiu pacjentów.

Ponadto proszę o udzielenie informacji przez Dyrektora Finansowego, jakie będą koszty zmiany kontraktu z NFZ jeżeli chodzi o oddział wewnętrzny, wobec zmiany formy działalności laboratorium na punkt pobrań. A także ile pacjentów miesięcznie w roku 2025 korzystało z badań na CITO w ramach spółki i ile pacjentów miesięcznie w sposób ciągły korzysta z badań w laboratorium w ramach chorób przewlekłych.

Na marginesie ponawiam swoją prośbę zawartą w piśmie z dnia 10 października 2025r. o sporządzenie i przedstawienie wspólnikowi zestawienia korzyści i strat, jakie poniesie spółki z poszczególnymi rozwiązaniami.

Ireneusz Fura
Burmistrz

Otrzymują:
1. Adresat

Kiedy rozstrzygnięcie?

Kontynuację obrad zaplanowano na środę 29 października. Czy jak mówił starosta Jan Janas dajcie szansę na zmiany i wejdźmy w XXI wiek? Czy jednak lokalność wygra i wszystko zostanie po staremu?

Będziemy informować na bieżąco o efektach rozmów i decyzjach Wspólników PCM.

mr

KURIER GMIN
TYGODNIK POWIATU WOŁOWSKIEGO
www.kuriergmin.pl

Dzień Edukacji Narodowej: poznaj wyróżnionych nauczycieli z naszego powiatu!

Ich praca na co dzień często wymyka się standardowym ocenom. Z pasją uczą, wspierają młodych ludzi, towarzyszą im w sukcesach i porażkach. Z okazji Dnia Edukacji Narodowej starosta powiatu wołowskiego, burmistrzowie gmin i wójt oraz dyrektorzy szkół przyznali nagrody nauczycielom i pracownikom oświaty. Mamy listę wyróżnionych – sprawdź, kto świętuje w tym roku!

Najwyższe wyróżnienie Medale Komisji Edukacji Narodowej otrzymali: Paula Borowska, Agnieszka Baczyńska-Halama, Anna Włos, Bartosz Bukiewicz, Marcin Budziński.

Fot.UM Brzeg Dolny

Nauczyciele z gminy Brzeg Dolny wraz z burmistrzem.

Fot.UM Wołów

Uczniowie z gminy Wołów wraz z nauczycielkami.

Fot.Powiat Wołowski

Nauczyciele z nagrodą Starosty Powiatu Wołowskiego.

Fot.PS w Wińsku

Przedszkole Samorządowe w Wińsku.

Nagrody Starosty Powiatu Wołowskiego

Zespół Placówek Resocjalizacyjnych w Brzegu Dolnym: Beata Borowska-Podsiadła, Anna Włos, Paula Borowska, Małgorzata Siuba.

Centrum Kształcenia Zawodowego i Ustawicznego w Wołowie: Barbara Żeliźniak, Magdalena Wasilewska.

Zespół Szkół Specjalnych i Placówek Oświatowych w Wołowie: Ewa Budzińska, Ewa Janiszewska, Beata Szyndlar.

Liceum Ogólnokształcące im. Mikołaja Kopernika w Wołowie: Katarzyna Łuczak, Marzena Dancewicz.

Powiatowe Centrum Edukacji i Pomocy Psychologiczno-Pedagogicznej w Wołowie: Krystyna Adaśko, Dorota Kasycz-Bejnar, Marta Wachna.

Zespół Szkół Zawodowych w Brzegu Dolnym: Małgorzata Staniszewska, Natalia Dziubyna, Agnieszka Świerkowska-Gembara.

Zespół Szkół Zawodowych w Wołowie: Agnieszka Szechnicka, Magdalena Lokś.

Zespół Szkół Specjalnych w Lubiążu: Henryka Rewak, Beata Ciosek.

GMINA WOŁÓW

Nagrody Burmistrza Gminy Wołów

Szkoła Podstawowa nr 1 w Wołowie: Urszula Wojtyło, Bogumiła Broda, Krzysztof Tabak.

Szkoła Podstawowa nr 2 w Wołowie: Marta Kowalska, Agnieszka Kalinicka, Ewa Niebrzydowska, Anna Beryzewska.

Szkoła Podstawowa w Starym Wołowie: Magdalena Drzazga, Magdalena Dziadykiewicz.

Szkoła Podstawowa w Warzęgowie: Joanna Michnowska-Skuła, Zbigniew Marzoch.

Szkoła Podstawowa w Krzydlinie Wielkiej: Bożena Szpak, Kamil Bochenek.

Zespół Szkół Publicznych w Lubiążu: Adam Zdobylak, Małgorzata Szumniak.

Przedszkole „Chatka Puchatka" w Wołowie: Beata Furtak, Paulina Paździor.

Przedszkole „Słoneczko" w Wołowie: Elżbieta Maceluch, Iwona Strączek.

Przedszkole nr 4 w Wołowie: Joanna Świtoń, Anna Rycerz.

Nagrody dyrektora:

Szkoła Podstawowa im. Królowej Jadwigi w Warzęgowie

Joanna Laskowska, Karolina Majer-Jaskuła, Jolanta Piorunowska, Jolanta Wilczyńska, Anna Czyżowicz, Emilia Mirowska, Urszula Spirydowicz, Mariola Szymaniak, Joanna Sutor, Konrad Fedorczak, Aleksandra Boksa.

Szkoła Podstawowa Stary Wołów

Nagroda dyrektora: Paulina Kopocińska, Karolina Pirga, Ewa Dutkiewicz-Szpak, Monika Bocheńska, Monika Konon, Agnieszka Lorkiewicz. Pracownicy administracji i obsługi: Joanna Zabłocka, Magdalena Rycharska, Andrzej Wojtyła, Jacek Jasinowski, Beata Muszyńska.

GMINA BRZEG DOLNY

Nagrody Burmistrza Brzegu Dolnego: Magdalena Wlaźlak-Szał – dyrektor Zespół Szkolno-Przedszkolny nr 1 w Brzegu Dolnym, Katarzyna Barylak – dyrektor Zespół Szkolno - Przedszkolny nr 2 w Brzegu Dolnym, Małgorzata Sapun – dyrektor Zespół Szkolno-Przedszkolny nr 3 w Brzegu Dolnym, Aleksandra Cholajda-Milkowska – dyrektor Liceum Ogólnokształcące im.J.M.Ossolińskiego w Brzegu Dolnym, Renata Wójcikowska – dyrektor Przedszkola Samorządowego nr 1 w Brzegu Dolnym, Ewa Glińska – dyrektor Przedszkola Samorządowego nr 3 w Brzegu Dolnym, Agnieszka Pańkowska-Czerwińska – nauczycielka w Zespół Szkolno-Przedszkolny nr 1 w Brzegu Dolnym, Agnieszka Ziemczak – nauczycielka w Zespół Szkolno-Przedszkolny nr 1 w Brzegu Dolnym, Diana Rostkowska-Jaróżek – nauczycielka w Zespół Szkolno - Przedszkolny nr 2 w Brzegu Dolnym, Valeriia Laskowska – nauczycielka w Zespół Szkolno-Przedszkolny nr 3 w Brzegu Dolnym, Elżbieta Krzysztofik – nauczycielka w SP Pogalewo, Joanna Romaniuk – nauczycielka w Liceum Ogólnokształcące im. J.M. Ossolińskiego w Brzegu Dolnym.

Nagrody dyrektora:

Zespół Szkół Zawodowych w Brzegu Dolnym

Anetta Błaszczyńska-Pukas, Sylwia Czerniejewska, Agnieszka Grams- Gumowska, Ewelina Guzik, Magdalena Grzelińska, Ewelina Grzelakowska, Justyna Dawidowicz, Milena Dąbrowska-Mol, Natalia Krawczuk, Kinga Kosińska, Adam Łyczko, Aldona Trześniowska.

Zespół Szkolno- Przedszkolny nr 1

Wioletta Biedrzycka, Sybilla Chamuczyńska Sybilla, Aleksandra Charlęża-Gniewaszewska, Krzysztof Dmytrów Krzysztof, Magdalena Kochmańska, Karolina Kozieł, Zofia Kuczyńska, Emilia Listowska, Edyta Pastusiak, Anna Pawliczak, Monika Rynkiewicz-Gacek, Klaudia Sawko, Wioletta Słowińska, Jolanta Stadnik, Katarzyna Styczeń, Dorota Szubert, Karolina Szulc, Dorota Tworzowska, Roksana Żak.

Zespół Placówek Resocjalizacyjnych

Nagrody Dyrektora: Bartosz Bukiewicz, Katarzyna Derejczyk-Ajchenlaub, Lucyna Dudek, Mariusz Paszek, Ewa Sokołowska-Syguła, Dorota Wiśniowska, Ilona Haza, Agnieszka Baczyńska-Halama, Natalia Kiljańska, Agnieszka Woźna, Łukasz Wrona, Aneta Madera, Martyna Józefowicz-Stodulska, Elżbieta Kosmala-Łączka, Justyna Surgot, Marcin Budziński, Tomasz Więcław, Oliwia Lipińska, Katarzyna Kuśnierz, Daniel Moczydłowski, Paulina Smolińska.

Liceum Ogólnokształcące im. J.M. Ossolińskiego

Marta Broniecka-Szczepaniak, Izabela Chimowicz, Kamila Jawiarczyk, Ewelina Mochol-Wolska, Karolina Porowska, Gabriela Staroń.

GMINA WIŃSKO

Nagrody Wójta Gminy Wińsko: Ewa Maćkowska, Maria Mosiek, Dariusz Łeśko, Robert Brojek, Katarzyna Szot.

Nagrody dyrektora:

Szkoła Podstawowa w Orzeszkowie

Aneta Berestecka, Katarzyna Kilanowska, Dariusz Kucner, Marta Surmiak-Pater, Karolina Ziobroniewicz, Małgorzata Bielecka, Marta Wasilewicz, Renata Wasiczko, Aneta Krawiec, Anna Mazur, Grażyna Studenna, Katarzyna Więcek, Małgorzata Wincenciak-Podbucka, Kamila Zalas, Bożena Zarazińska.

Przedszkole Samorządowe w Wińsku

Iwona Formusiewicz, Jolanta Kędzierska, Wioletta Szpatowicz, Edyta Winowicz **ANna**

Wołowscy kryminalni rozbili grupę złodziei aut. Odzyskali samochody warte pół miliona złotych

Blisko pół miliona złotych – na tyle policjanci z wołowskiego Wydziału Kryminalnego szacują wartość aut, które udało im się odzyskać po serii kradzieży samochodów na Dolnym Śląsku. Zatrzymano dwóch podejrzanych: 31-letniego mieszkańca powiatu średzkiego oraz 29-letnią kobietę z powiatu wołowskiego.

Fot.KPP Wołów

Fot.KPP Wołów

Fot.KPP Wołów

Jak informuje asp. Janusz Rosa, oficer prasowy wołowskiej komendy: - Profesjonalna, skuteczna i wnikliwa praca operacyjna funkcjonariuszy doprowadziła do odzyskania czterech pojazdów o łącznej wartości blisko 500 tysięcy złotych, które wróciły już do właścicieli.

Wielotygodniowe śledztwo i precyzyjna analiza

To efekt wielotygodniowej, skrupulatnej pracy operacyjnej. Policjanci analizowali zapisy z monitoringu, przesłuchiwali świadków i zbierali informacje z terenu powiatów wołowskiego, wrocławskiego i legnickiego. Trop prowadził do mężczyzny, który – jak się okazało – miał na koncie nie tylko liczne kradzieże, ale też posiadanie narkotyków.

31-latek usłyszał w sumie 11 zarzutów – w tym dotyczących kradzieży, usiłowania kradzieży i przywłaszczenia samochodów z wypożyczalni. W jego mieszkaniu funkcjonariusze znaleźli również blisko 25 gramów metamfetaminy.

Na wniosek Prokuratury Rejonowej w Wołowie, sąd zdecydował o tymczasowym aresztowaniu mężczyzny.

Paserka też odpowie przed sądem

W czasie działań zatrzymano również 29-letnią mieszkankę powiatu wołowskiego, która – jak ustalili śledczy – pomagała w zbywaniu skradzionych aut. Kobieta usłyszała zarzuty paserstwa i odpowie za nabywanie mienia pochodzącego z przestępstwa.

Auta wróciły do właścicieli

Finał akcji można uznać za sukces. Samochody o łącznej wartości blisko pół miliona złotych wróciły do rąk właścicieli. Celem złodzieja padały głównie auta marki Toyota – popularne modele, takie jak RAV4 czy Corolla Cross, które w ostatnich latach cieszą się dużym zainteresowaniem nie tylko wśród kierowców, ale niestety także wśród przestępców.

- To przykład skutecznej i profesjonalnej pracy operacyjnej. Dzięki doświadczeniu i determinacji naszych funkcjonariuszy udało się zatrzymać sprawców i odzyskać utracone mienie – podsumowuje asp. Janusz Rosa z Komendy Powiatowej Policji w Wołowie. **dz**

Kolejny wypadek na obwodnicy Miękinia – Brzeg Dolny mieszkańcy alarmują: „Służby nie reagują”

W ubiegłym tygodniu na skrzyżowaniu obwodnicy Miękini z drogą prowadzącą do Mrozowa (kierunek Brzeg Dolny) zderzyły się pojazdy; przejazd w tym miejscu był przez pewien czas całkowicie zablokowany - informują mieszkańcy lokalnej grupy facebookowej.

Fot.OSP Miękinia

Na forum społeczności użytkownicy piszą m.in.: „Niestety kolejny wypadek na krzyżówce na Brzeg Dolny przejazd z Miękini do Mrozowa zablokowany”.

W komentarzach pojawiają się także zarzuty wobec służb porządkowych: „Niestety Policja nie reaguje na zgłoszenia mieszkańców Miękini, gdzie na ulicy Mrozowskiej kierowcy notorycznie przekraczają prędkość w terenie zabudowanym...”

Co wiadomo o miejscu zdarzenia?

Skrzyżowanie w rejonie zjazdu Miękinia-Mrozów od dawna budzi niepokój ze względu na natężenie ruchu i częste zdarzenia drogowe. W ubiegłych latach lokalne media opisywały tam m.in.:

-zdarzenia, w których uczestniczyły dwa samochody osobowe – według jednego z raportów, pasażer leżał obok pojazdu, z bólem uda i głowy; prowadzący pojazd miał ranę na głowie.

- tragiczne wypadki na obwodnicy Miękini, np. w piątek około godziny 13.30, gdy kierowca nie żył - łączył się ten odcinek drogi z DK 94.

- interwencje straży pożarnej z OSP Miękinia – np. 1 marca 2025 około godziny 20:09 jednostka została zadysponowana na wypadek drogowy na obwodnicy Miękini / skrzyżowaniu Klęka-Zabór Wielki.

Reakcje mieszkańców i służb

Mieszkańcy od dawna wskazują na powtarzalność problemu - nadmierna prędkość, niejasne pierwszeństwo, trudny wyjazd i wjazd na skrzyżowanie, a także rzekomy brak adekwatnej reakcji służb. Właśnie te opinie są widoczne w komentarzach do najnowszego zdarzenia.

Co dalej - apel i pytania do odpowiedzialnych

Wobec powtarzających się incydentów staje się coraz pilniejsza kwestia: czy drogi na tym odcinku spełniają wymagania bezpieczeństwa dla ruchu lokalnego i tranzytowego?

Apelujemy do służb w imieniu mieszkańców i kierowców w sprawie bezpieczeństwa ruchu drogowego w tym miejscu. **kk**

eprasa.pl 98a50d8e45

Nowe przejście dla pieszych przy markecie Dino w Brzegu Dolnym

Na ulicy Dębowej w Brzegu Dolnym, w bezpośrednim sąsiedztwie marketu Dino, trwają prace związane z budową nowego przejścia dla pieszych. Inwestycja ma na celu poprawę bezpieczeństwa mieszkańców, którzy codziennie przemieszczają się w tym rejonie.

W ramach przedsięwzięcia na ulicy Dębowej powstaną dwie strefy oczekiwania dla pieszych. Przejście zostanie oznakowane zarówno pionowo – znakiem D-6 („przejście dla pieszych”), jak i poziomo – znakiem P-10. Dodatkowo, w trosce o osoby z dysfunkcjami wzroku, strefy oczekiwania zostaną wyposażone w specjalne płytki z wypustkami.

Koszty inwestycji pokryte są ze środków własnych miasta, a wykonawcą prac jest Zakład Gospodarki Komunalnej. Zakończenie robót zaplanowano na przyszły tydzień. **kk**

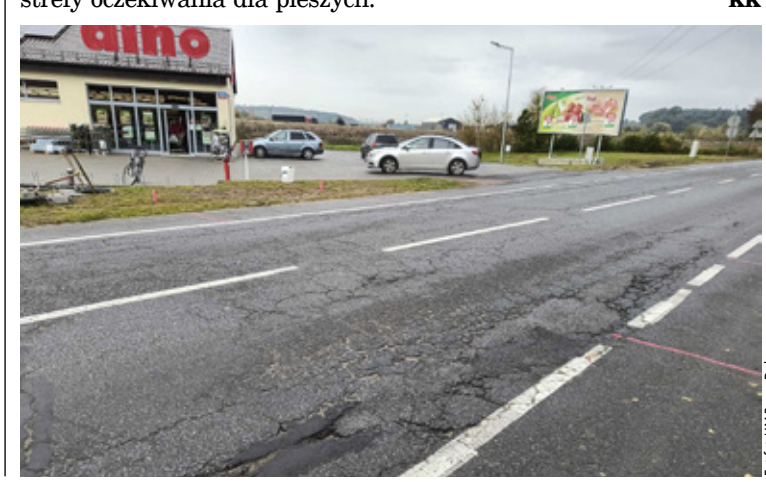

Fot.fot.UM Brzeg Dolny

80 lat Szkoły Podstawowej nr 1 w Brzegu Dolnym – jubileusz pełen wspomnień i emocji

24 października Szkoła Podstawowa nr 1 w Brzegu Dolnym świętowała swoje 80-lecie. Uroczystość połączyła pokolenia – od przedszkolaków po absolwentów – i stała się okazją do wspomnień, gratulacji oraz prezentacji historii szkoły, która od ośmiu dekad odgrywa ważną rolę w lokalnej społeczności.

Fot.UM Brzeg Dolny

Fot.UM Brzeg Dolny

Fot.UM Brzeg Dolny

Fot.UM Brzeg Dolny

24 października Szkoła Podstawowa nr 1 w Brzegu Dolnym świętowała swoje 80-lecie w ramach Zespołu Szkolno-Przedszkolnego nr 2. Uroczystość rozpoczął apel, podczas którego dyrektor ZSP nr 2, Katarzyna Barylak, podkreśliła rolę szkoły w życiu lokalnej społeczności. Złożyła podziękowania byłym i obecnym nauczycielom, pracownikom, rodzicom, uczniom oraz absolwentom za lata zaangażowania i wsparcia.

Jednym z najciekawszych punktów programu była prezentacja historii szkoły – osiem dekad w pigułce! W trakcie pokazu przypomniano wszystkich nauczycieli, którzy przez te lata tworzyli szkolną społeczność.

Burmistrz Brzegu Dolnego, Ireneusz Fura, pogratulował jubileuszu, zwracając uwagę na jego wyjątkowy wymiar:

„Piękna uroczystość, piękne wydarzenie. 80 lat to naprawdę imponująca liczba, pełna wzruszeń i wspomnień, które zostały tu pięknie zebrane. Gratuluję wszystkim pokoleniom nauczycieli, wychowawców, absolwentów i uczniów za wkład w rozwój wartości przekazywanych przez te 80 lat.” Gratulacje złożyli także wszyscy dyrektorzy szkół z gminy, podkreślając znaczenie placówki w edukacyjnej mapie regionu.

W części artystycznej wystąpili absolwenci, obecni uczniowie oraz najmłodsi – przedszkolaki – pokazując, że szkoła łączy pokolenia i... czasami potrafi zaskoczyć swoimi talentami. Po występach absolwenci złożyli życzenia emerytowanym nauczycielom, a korytarze i klasy ZSP nr 2 zamieniły się w prawdziwe archiwum wspomnień. Przygotowano wystawę zdjęć uczniów i nauczycieli oraz prace artystyczne obecnych i byłych uczniów, a w jednej z sal można było podziwiać malarstwo Emilii Naszyńskiej.

Absolwenci odnajdywali siebie na starych fotografiach, w kronikach i dziennikach, a spotkania z dawnymi nauczycielami przy szkolnej kawiarence sprzyjały wspomnieniom, rozmowom i... drobnym słodkościom, które zawsze działają jak najlepszy „spoiwo pokoleń”. **KalTab**

AUTO NAPRAWA Kuriata
DIAGNOSTYKA KOMPUTEROWA
OBSŁUGA KLIMATYZACJI
Brzeg Dolny
ul. Czartoryskiego 1
(na przeciwko Ośrodka Zdrowia)
tel. 319 98 44 lub 603 428 002
REKLAMA

OKRĘGOWA STACJA KONTROLI POJAZDÓW W BRZEGU DOLNYM
ZAPRASZA NA
PRZEGLĄDY REJESTRACYJNE WSZYSTKICH POJAZDÓW
Brzeg Dolny, ul. Sienkiewicza 27,
tel. 71 319 55 15
www.okregowastacjakontroli.pl
razem od 27 lat
GODZINY OTWARCIA:
pon.–pt.: 8.00 – 17.00
sob.: 8.00 – 14.00
REKLAMA

WYPOŻYCZALNIA PĘGÓW
Samochody osobowe • dostawcze • lawety
ul. Główna 79, Pęgów
Zadzwoń:
600 562 036
605 286 025
575 366 222
czynne 7 dni w tygodniu!
REKLAMA

eprasa.pl 98a50d8e45

Wielki sukces uczennic wołowskiego Kopernika w konkursie IT Diamonds!

Z dumą informujemy, że 25 października 2025 r. nasze uczennice zdobyły pierwsze miejsce w konkursie IT Diamonds. Konkurs był ukoronowaniem projektu ITGrA.

Diamentowy team: Kierownik Projektu - Maria Kulik SharePoint i Power Automate - Maryla Dancewicz i Alicja Rudnicka Copilot Studio - Oliwia Rogala i Maria Kulik Power Apps - Karolina Musiałowska i Izabela Kozak UX Design - Zuzanna Zarwańska i Snejana Beleninnik Testowanie - Alicja Rudnicka, wspierany był przez wspaniałego mentora z Capgemini Polska, Pana Krzysztofa Janusza.

Koordynatorem z ramienia szkoły była Pani Irena Gilewicz, która towarzyszyła dziewczynom w szkoleniach i wspierała w działaniach. Nagrody indywidualne otrzymały: Maria Kulik, Alicja Rudnicka i Zuzanna Zarwańska. ITGrA- Girls rEvolution Academy to prestiżowy projekt, którego organizatorem jest Capgemini Polska, a partnerami merytorycznymi są Uniwersytet Wrocławski oraz Uniwersytet Ekonomiczny we Wrocławiu.

W tegorocznej edycji wydarzenia wzięło udział osiem utalentowanych zespołów z naszego regionu - każdy składający się z ośmiu uczestniczek ze szkół ponadpodstawowych. Projekt składał się z dwóch części: Akademia IT – czyli stacjonarne szkolenia odbywające się w soboty w biurach Capgemini oraz IT Diamonds – Konkurs. Nasze Diamenty wykazały się niesamowitą wiedzą, kreatywnością i umiejętnością pracy zespołowej, prezentując projekt, który podbił serca jury! Dziewczyny stworzyły aplikację mentoringową, która umożliwia uczniom rezerwowanie korepetycji.

Zadanie było dla nich niemałym wyzwaniem i wymagało cierpliwości, dokładności, systematyczności i kreatywności. Dzięki świetnie przygotowanemu programowi zajęć nasze uczennice rozwinęły zarówno twarde– techniczne, jak i miękkie- społeczne kompetencje. Ich sukces to fantastyczny dowód na to, że kobiety zmieniają świat IT! ITGrA pokazała również naszym uczennicom, że praca z technologią to nie tylko kodowanie, ale też proces twórczy, który rozwija wyobraźnię. Dziewczyny podejmując się udziału w ITGrA wyszły ze strefy komfortu i zdobyły nowe doświadczenia, które z pewnością przydadzą im się w przyszłości. Cała społeczność szkolna jest niewiarygodnie dumna z ich sukcesu.

Autorki tekstu:
Irena Gilewicz, Maria Kulik

Radość, muzyka i wzruszenia czyli Dzień Seniora w Lubiążu

W sobotę, 25 października, sala w Lubiążu wypełniła się śmiechem, rozmowami i muzyką. Wszystko za sprawą Dnia Seniora, który jak co roku przyciągnął wielu mieszkańców. Spotkanie rozpoczęło się od powitań i życzeń skierowanych do uczestników. Wśród gości znaleźli się m.in. Jan Janas – starosta wołowski oraz Robert Sadowski – zastępca burmistrza gminy Wołów, którzy podkreślali znaczenie seniorów w życiu lokalnej społeczności.

Nie zabrakło również muzyki, wspólnego śpiewu i tańców. Seniorzy bawili się w doskonałych nastrojach – tańczyli, śpiewali i dzielili się wspomnieniami sprzed lat.

Organizatorzy zadbali o coś na ząb, słodki poczęstunek i przytulną atmosferę, w której każdy czuł się jak w gronie bliskich przyjaciół. Dzień Seniora w Lubiążu to nie tylko okazja do zabawy, ale przede wszystkim święto wdzięczności i wspólnoty, które przypomina, jak ważne są relacje i troska o siebie nawzajem. **inf**

Fot.Gmina Wołów

Fot.Gmina Wołów

Fot.Gmina Wołów

eprasa.pl 98a50d8e45

KURIER GMIN
TYGODNIK POWIATU WOŁOWSKIEGO
www.kuriergmin.pl

Remont drogi Wołów–Gródek, zamknięcie odcinka Proszkowa–Sławowice

Powiat Wołowski poinformował na początku tego tygodnia, że w środę, 29 października, wprowadzona zostanie tymczasowa organizacja ruchu na drodze powiatowej nr 1284D Wołów–Gródek w związku z modernizacją tej trasy.

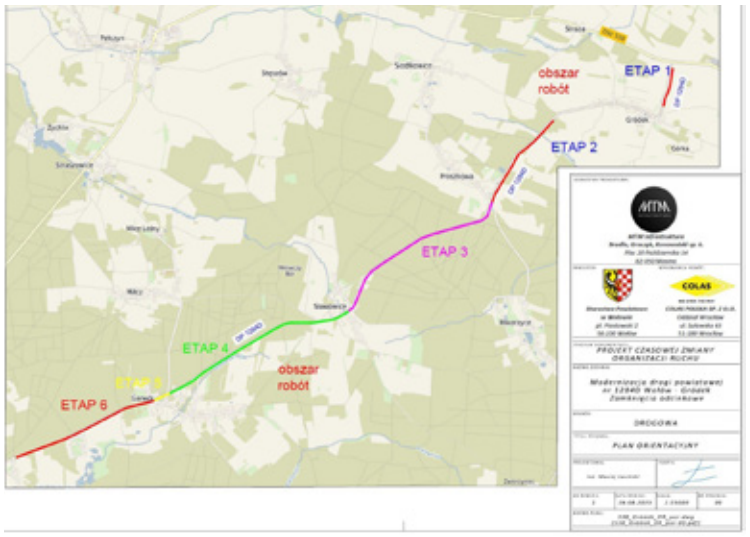

Na czas prac całkowicie zamknięty zostanie odcinek pomiędzy miejscowościami Proszkowa i Sławowice. Dla etapów 3–6 obowiązywać będzie objazd wyznaczony drogą wojewódzką nr 339 oraz drogą powiatową 1284D, prowadzący przez Gródek, Strażę, Warzęgowo, Pełczyn, Straszowice, Wołów, Garwół, Sławowice i Proszkowę.

Prace drogowe rozpoczęły się już 17 października i są prowadzone przez firmę Colas Polska Sp. z o.o., która wygrała przetarg na realizację inwestycji. Całkowita wartość projektu wynosi niespełna 7,3 mln zł. Roboty obejmują przebudowę niemal dziewięciokilometrowego odcinka drogi, w tym: odnowienie nawierzchni, wzmocnienie poboczy, modernizację odwodnienia, montaż nowego oznakowania poziomego i pionowego.

Modernizacja drogi Wołów–Gródek to jedna z najbardziej oczekiwanych inwestycji drogowych w powiecie. Jak podkreślają władze powiatu, remont zwiększy bezpieczeństwo i komfort jazdy, a także usprawni komunikację między miejscowościami gminy Wołów.

Prace potrwają około ośmiu miesięcy, a ich zakończenie planowane jest na pierwszy kwartał 2026 roku. Starostwo zapewnia, że postęp robót będzie na bieżąco monitorowany, a wszelkie zmiany w organizacji ruchu będą komunikowane mieszkańcom.

dz

Z miłością przez 50 lat. Wołów uhonorował małżeńskie jubileusze

W Urzędzie Miejskim w Wołowie odbyła się wyjątkowa uroczystość, podczas której trzy pary małżeńskie świętowały jubileusz 50-lecia pożycia małżeńskiego – tzw. Złote Gody.

Fot.Gmina Wołów

Fot.Gmina Wołów

Fot.Gmina Wołów

Ten piękny jubileusz obchodzili: Danuta i Andrzej Srogowie, Czesława i Jerzy Korczakowie oraz Teresa i Kazimierz Wróblowie.

Z okazji rocznicy małżonkowie zostali uhonorowani medalami za długoletnie pożycie małżeńskie. W imieniu burmistrza gminy Wołów gratulacje oraz życzenia dalszych wspólnych lat w zdrowiu, szczęściu i wzajemnym poszanowaniu przekazał zastępca burmistrza Robert Sadowski.

Uroczystość przebiegała w ciepłej i wzruszającej atmosferze, a spotkanie było okazją do wspomnień, rozmów i podziękowań za wspólnie przeżyte pół wieku.

inf

Fot.Gmina Wołów

Fot.Gmina Wołów

Fot.Gmina Wołów

eprasa.pl 98a50d8e45

Zakochana w glinie. Jak ceramika stała się drogą do spokoju i wolności

Zaczęło się przypadkiem – od zajęć dla dzieci, na które przyszła z wnuczką. Dziś prowadzi w Brzegu Dolnym przy ulicy Wyspiańskiego 16 własną pracownię „4 Żywioły", gdzie uczy, jak z kawałka ziemi wydobyć coś więcej niż kształt – emocje, wspomnienia i ciszę. Edyta Górnicka opowiada o miłości do gliny, o jej terapeutycznej mocy i o tym, dlaczego warto pozwolić dłoniom mówić zamiast słów.

Edyta Górnicka- pracownia ceramiczna 4 Żywioły

- Opowiedz o swojej pasji do ceramiki.

- Moja przygoda z ceramiką zaczęła się osiemnaście lat temu — zupełnie niespodziewanie. Poszłam wtedy z moją trzyletnią wnuczką na zajęcia dla dzieci. Była jeszcze zbyt mała, by samodzielnie uczestniczyć w warsztatach, więc jej pomagałam. Kiedy po raz pierwszy wzięłam glinę w dłonie, poczułam ogromną energię. To było coś więcej niż zwykły dotyk – zakochałam się w niej od pierwszej chwili. I mam wrażenie, że z wzajemnością. Kocham chropowaty szamot i delikatną, aksamitną kamionkę. Urzeka mnie sam proces przemiany kawałka ziemi w przedmiot z duszą. Z wykształcenia jestem ekonomistką, ceramika pojawiła się w moim życiu dość późno, ale stała się moją prawdziwą drogą. Ukończyłam pięcioletni kurs ceramiki, później roczny kurs rzeźby i kolejny pięcioletni kurs ceramiki użytkowej. W międzyczasie podróżowałam po Polsce poznając autorskie techniki i sekrety zdobienia. Odbyłam też kurs sensoceramiki I i II stopnia, dzięki czemu mogę prowadzić zajęcia arteterapii dla dzieci z zaburzeniami sensorycznymi. Te doświadczenia pozwoliły mi w pełni zrozumieć, że praca z gliną to nie tylko sztuka – to również terapia, cisza i spotkanie z samym sobą.

- Dlaczego zdecydowałaś się otworzyć własną pracownię i udostępniać ją innym?

- Ceramika jest moją Miłością. Otwierając 4 Żywioły, chciałam dać innym możliwość doświadczenia tego, co sama poczułam, gdy po raz pierwszy dotknęłam gliny. Uczę dzieci i dorosłych tego, jak zaprzyjaźnić się z tym żywym materiałem, jak go słuchać i jak pozwolić mu prowadzić dłonie. Wierzę, że każdy ma w sobie twórczą iskrę – a glina potrafi ją wydobyć i rozpalić. Dla mnie to nie tylko nauka technik, ale wspólna podróż w stronę spokoju, uważności i radości tworzenia.

- Jakie techniki i materiały najczęściej wykorzystujesz w swojej twórczości?

- Inspiruje mnie natura – las, łąka, góry. Z każdego spaceru przynoszę w sobie obrazy konarów, mchu, grzybów i kwiatów, które później odnajdują swoje odbicie w moich pracach. Ceramika pozwala mi zatrzymać te wrażenia i nadać im kształt. Najczęściej tworzę ceramikę użytkową. Korzystam z gipsowych form odlewniczych, które sama projektuję i wykonuję. Dzięki nim powstają serie naczyń o podobnej formie, ale każde z nich ma swój niepowtarzalny charakter. Tworzę też prace lepione ręcznie – jedyne w swoim rodzaju, intuicyjne, pełne emocji. Nie mam jednej ulubionej techniki – opanowałam ich ponad pięćdziesiąt i często eksperymentuję, łącząc różne sposoby lepienia i zdobienia. Glina lubi zaskakiwać, a ja pozwalam jej to robić. Każdy projekt jest nową przygodą.

- Czym różnią się zajęcia dla dzieci od tych prowadzonych dla dorosłych – co najbardziej cenisz w obu tych grupach?

- Zajęcia dla dzieci są pełne spontaniczności i szczerości – one nie boją się popełniać błędów, tworzą z serca, z radością odkrywania. Ich wyobraźnia nie zna granic, a każdy kawałek gliny może stać się smokiem, kotem, filiżanką albo domkiem. Dorośli natomiast często przychodzą, by odnaleźć w sobie tę zapomnianą lekkość. Początkowo podchodzą do pracy z rezerwą, ale z czasem otwierają się, uspokajają, zaczynają czerpać przyjemność z samego procesu. I to jest właśnie najpiękniejsze – obserwować, jak ceramika staje się dla nich sposobem na wyciszenie i powrót do siebie. W obu grupach najbardziej cenię autentyczność i to, że każdy uczestnik – bez względu na wiek – zostawia w glinie cząstkę swojej historii.

- Jakie prace lub projekty lubisz wykonywać najczęściej?

- Uwielbiam prostotę. W moich pracach często pojawia się minimalizm formy – to szkliwo lub technika zdobienia staje się wtedy głównym bohaterem. Lubię eksperymentować ze sgrafitto, czyli delikatnym rytowaniem wzoru w glinie, oraz malowaniem barwioną masą lejną, które daje efekt subtelnego, kolorowego reliefu wypukłego. Cenię harmonię między kształtem a kolorem, między surowością a delikatnością. Dla mnie to forma medytacji w ruchu.

- Co dokładnie oferuje twoja pracownia – czy oprócz warsztatów można kupić gotowe wyroby?

- W pracowni 4 Żywioły prowadzę cykliczne zajęcia dla dzieci i dorosłych, podczas których dzielę się swoją wiedzą i doświadczeniem. Uczestnicy poznają różnorodne techniki lepienia i zdobienia – od podstaw po bardziej zaawansowane sposoby pracy z gliną. Organizuję również warsztaty dla grup zorganizowanych: szkół, przedszkoli, firm – a także spotkania integracyjne i urodziny z ceramiką. Poza warsztatami można również kupić gotowe, ręcznie wykonane wyroby – każdy z nich to unikalna, niepowtarzalna opowieść o ziemi, ogniu i ludzkich dłoniach.

- Zachęć w kilku słowach osoby, które jeszcze się wahają, aby przyjść i popracować z ceramiką.

- Glina ma w sobie coś magicznego – uspokaja, uczy cierpliwości i pozwala dotknąć własnej kreatywności. Nie trzeba mieć doświadczenia, wystarczy ciekawość. Przyjdź, zanurz dłonie w glinie i poczuj, jak Ziemia przemawia do Ciebie swoim językiem. Każdy kawałek gliny ma w sobie potencjał – dokładnie tak, jak każdy z nas. A ja zapraszam do obserwacji moich profili na Facebooku 4Zywioly_gornicka i Instagramie 4Zywioly.gornicka.

KalTab

Zapraszamy do Nowej Formy

30 października, o godz. 19.00 w Nowej Formie premiera dwóch filmów grupy projektowej „Razem przez Dolny Śląsk" przy współpracy z grupą Abstraction Films! Będzie możliwość obejrzenia kolejnej części przygód detektywa z filmu The Dark Alley oraz historie Frankensteina w czarno białym, niemym wydaniu. Serdecznie zapraszamy do Nowej Formy (ul. Generała Sikorskiego 6, pub pod Wołowskim Ośrodkiem Kultury).

Projekt realizowany jest z programu Równać Szanse,którego operatorem jest fundacja Civis Polonus ze środków Polsko - Amerykańskiej Fundacji Wolności".

inf

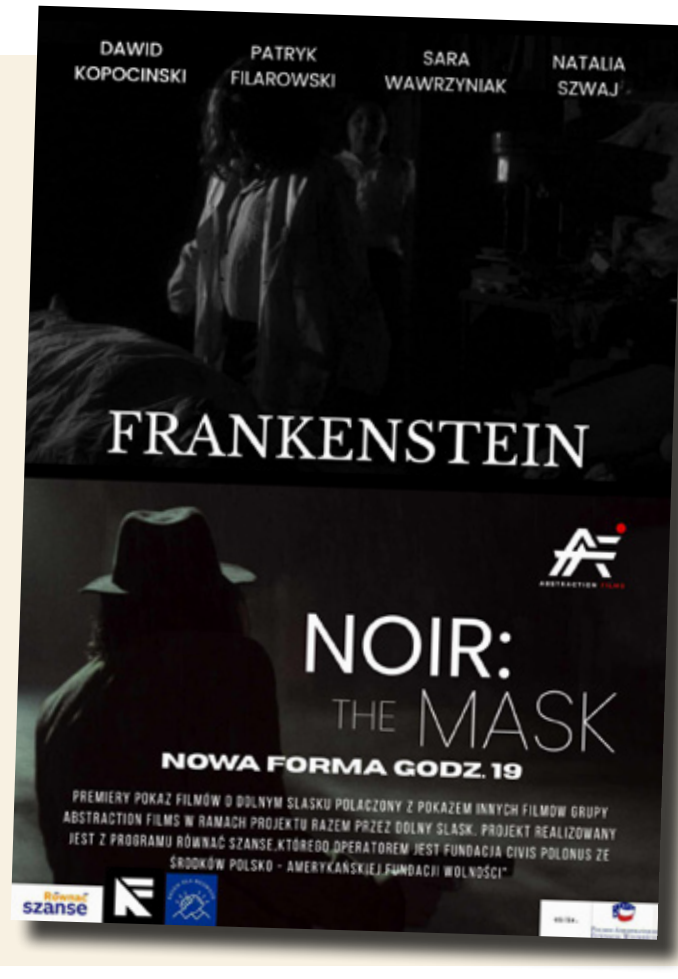

Ogłoszenie - Materiał promocyjny

eprasa.pl 98a50d8e45

KURIER GMIN
TYGODNIK POWIATU WOŁOWSKIEGO
www.kuriergmin.pl

Stacja diagnostyczna w Wołowie znów ruszy! Po przerwie kierowcy będą mogli zrobić przegląd na miejscu

Dobre wiadomości dla kierowców z Wołowa i okolic. Po przerwie Okręgowa Stacja Kontroli Pojazdów przy ul. Kościuszki ma ponownie rozpocząć działalność. Jak poinformował starosta Jan Janas, kilka dni temu podpisano umowę na wynajem stacji, co otwiera drogę do jej ponownego uruchomienia.

Nowy najemca już rozpoczął starania o uzyskanie niezbędnych zezwoleń i pozwoleń administracyjnych. Jeśli wszystko pójdzie zgodnie z planem, stacja wznowi działalność z początkiem stycznia 2026 roku. – Cieszymy się, że po tak długiej przerwie mieszkańcy Wołowa znów będą mogli korzystać z usług stacji diagnostycznej w naszym mieście. To ważna wiadomość zarówno dla kierowców, jak i dla całej lokalnej społeczności – powiedział starosta Jan Janas.

Zadowolenia z podpisania umowy nie kryje również dyrektor Centrum Kształcenia Zawodowego i Ustawicznego w Wołowie, przy którym znajduje się obiekt. – To dla nas bardzo dobra informacja. Cieszymy się, że stacja znów będzie przyjmować klientów, a jej działalność wypełni przestrzeń, która przez ostatnie lata stała pusta – podkreśla dyrektor.

Historia zamknięcia stacji

Przypomnijmy, że stacja diagnostyczna przy CKZiU została zamknięta 2 stycznia 2024 roku, co wówczas wywołało spore zaskoczenie wśród mieszkańców.

Jak informowaliśmy w lutym, decyzja o zaprzestaniu działalności została podjęta przez Zarząd Powiatu Wołowskiego, na którego czele stał starosta Janusz Dziarski. Powodem były względy ekonomiczne, rosnące koszty utrzymania i problemy kadrowe.

W ostatnich latach liczba przeprowadzanych przeglądów systematycznie malała – z ponad dwóch tysięcy rocznie do nieco ponad tysiąca w 2023 roku. Brakowało również pracowników – stacja miała tylko jednego diagnostę zatrudnionego na 3/4 etatu, a oferowane wynagrodzenia nie pozwalały na pozyskanie nowych specjalistów.

Jak widać nowy zarząd na czele ze starostą Janem Janasem ma inne zdanie i przywraca stację do życia. **kk**

Powiatowy konserwator zabytków będzie urzędował w powiecie?

Mieszkańcy powiatu wołowskiego już wkrótce będą mogli załatwiać sprawy związane z ochroną zabytków na miejscu. Starosta Jan Janas, wystąpił do Wojewody Dolnośląskiego z wnioskiem o powołanie Powiatowego Konserwatora Zabytków z siedzibą w Wołowie.

Dzięki nowemu urzędowi będzie można na miejscu uzyskać pozwolenia, decyzje i opinie dotyczące obiektów zabytkowych, a także uzyskać wsparcie w zakresie ochrony dziedzictwa kulturowego.

Do zadań Powiatowego Konserwatora Zabytków należeć będzie m.in.:wydawanie pozwoleń, decyzji, postanowień, opinii i zaświadczeń dotyczących zabytków nieruchomych i archeologicznych, w tym zabytkowych parków, cmentarzy, ogrodów i innych form zaprojektowanej zieleni, sprawowanie nadzoru nad prowadzonymi pracami konserwatorskimi, robotami budowlanymi, badaniami archeologicznymi i innymi działaniami przy zabytkach, organizowanie i prowadzenie kontroli zabytków oraz podejmowanie dalszych działań wynikających z ich wyników, upowszechnianie wiedzy o zabytkach i wspieranie działań na rzecz ich ochrony.

- To ważny krok w kierunku usprawnienia obsługi mieszkańców i ochrony naszego dziedzictwa kulturowego. Liczymy na pozytywne rozpatrzenie wniosku przez Wojewodę – podkreśla Jan Janas, starosta wołowski.

kk

Warzęgowianie i Danuta Chłód z Nagrodą Kulturalną SILESIA 2025

Dolny Śląsk świętował swoje dziedzictwo w Legnicy. Uroczystym Polonezem rozpoczęły się obchody Święta Województwa Dolnośląskiego oraz 80-lecia powojennego Dolnego Śląska, które w miniony weekend zgromadziły w Legnicy mieszkańców z całego regionu. W programie znalazły się koncerty, warsztaty, konkursy, kulinarne pokazy i wiele atrakcji promujących bogactwo i różnorodność Dolnego Śląska.

Ważnym momentem wydarzenia była Uroczysta Sesja Sejmiku Województwa Dolnośląskiego, podczas której wręczono tytuły Honorowego Obywatela Dolnego Śląska – Civi Honorario oraz Dolnośląskie Nagrody Kulturalne SILESIA 2025. W gronie tegorocznych laureatów znaleźli się m.in. Zespół Folklorystyczny „Warzęgowianie" oraz Pani Danuta Chłód, wieloletnia dyrektor Dolnobrzeskiego Ośrodka Kultury.

„Zespół Folklorystyczny „Warzęgowianie" od lat pielęgnuje lokalne tradycje, wzbogacając dolnośląską przestrzeń artystyczną o ludowe dziedzictwo naszego regionu. Z pokolenia na pokolenie przekazują pasję i miłość do historii oraz dorobku naszych przodków. Dzięki ich pracy folklor nie tylko nie odchodzi w zapomnienie, lecz przyciąga i inspiruje nowych odbiorców. Nagroda SILESIA jest uhonorowaniem wieloletniej działalności Zespołu na rzecz naszego regionu" – podkreśliła Natalia Gołąb, Członek Zarządu Województwa Dolnośląskiego.

Jak dodała, równie ważne jest docenienie osób, które od lat tworzą kulturę bliską ludziom:

„Pani Danuta Chłód to postać nierozerwalnie związana z życiem kulturalnym Brzegu Dolnego i powiatu wołowskiego. Jako wieloletnia Dyrektor Dolnobrzeskiego Ośrodka Kultury stworzyła instytucję będącą sercem lokalnej społeczności – miejscem spotkań, inspiracji i współpracy."

Nagroda Kulturalna SILESIA, przyznawana przez Sejmik Województwa Dolnośląskiego od 2008 roku, honoruje artystów, którzy wnoszą szczególny wkład w rozwój kultury regionu oraz promują Dolny Śląsk w kraju i za granicą.

Tegoroczni laureaci są najlepszym dowodem na to, że dolnośląska kultura ma solidne korzenie, a jej siłą są ludzie – tacy jak członkowie zespołu Warzęgowianie i Pani Danuta Chłód – którzy z pasją dbają o jej trwanie i rozwój. **inf**

eprasa.pl 90a3068e45

Łososiowice: sołtys odwołana. Za dwa tygodnie wybory nowego gospodarza wsi

W Łososiowicach doszło do zmiany na stanowisku sołtysa. Jak przekazali nam mieszkańcy, podczas zebrania zwołanego na ich wniosek przez burmistrza – sołtys została odwołana. Spór o kierunek i sposób prowadzenia spraw wsi trwał od dłuższego czasu.

Pisaliśmy już wcześniej na www.kuriergmin.pl o niezadowoleniu części mieszkańców z jej działań. W rozmowie z „Kurierem Gmin" sołtys broniła się, twierdząc, że krytyka nie oddaje prawdziwego obrazu sytuacji.

„To jest słowo przeciwko słowu. Ja mam połowę wsi za sobą" – zapewniała nas.

Tymczasem wynik głosowania okazał się dla niej niekorzystny. Większość uczestników zebrania zdecydowała o odwołaniu. 56 było za odwołaniem, 34 przeciw i 1 nieważny.

To jednak nie koniec emocji w sołectwie. Za około dwa tygodnie mieszkańcy ponownie spotkają się na zebraniu wiejskim. Tym razem po to, aby wybrać nowego sołtysa, który pokieruje Łososiowicami w kolejnych latach. Kto zdecyduje się wystartować i jakie propozycje będą mieli kandydaci dla wsi? Będziemy na bieżąco śledzić rozwój wydarzeń. Jeśli ktoś z mieszkańców chce zabrać głos albo przedstawić swoje pomysły – jesteśmy otwarci na kontakt.

mr

Potrącenie w Brzegu Dolnym. Policja apeluje o ostrożność

Na drogach powiatu wołowskiego wciąż niebezpiecznie. W ubiegłym tygodniu, około godziny 7:00 na ulicy Sienkiewicza w Brzegu Dolnym doszło do potrącenia pieszej.

Z ustaleń policjantów wynika, że 26-letni kierowca Audi nie ustąpił pierwszeństwa 45-letniej kobiecie, znajdującej się na oznakowanym przejściu dla pieszych. Na szczęście nikt nie odniósł poważnych obrażeń, a sprawca kolizji został ukarany mandatem w wysokości 3 tys. zł.

– Pamiętajmy, że pieszy na pasach ma pierwszeństwo, ale również obowiązek upewnienia się, czy może bezpiecznie wejść na jezdnię. Kierowcy z kolei powinni zmniejszyć prędkość zbliżając się do przejścia, zachować czujność i nie wyprzedzać innych pojazdów w jego rejonie – przypomina asp. Janusz Rosa, oficer prasowy KPP w Wołowie.

Statystyki – piesi i rowerzyści w grupie największego ryzyka

Według danych Komendy Głównej Policji, w 2024 roku w Polsce odnotowano ponad 21 tysięcy wypadków drogowych, w których zginęło 1 636 osób, a prawie 25 tysięcy zostało rannych.

Najczęstsze przyczyny wypadków: nieustąpienie pierwszeństwa przejazdu, nadmierna prędkość, nieprawidłowe wyprzedzanie, brak ostrożności wobec pieszych i rowerzystów.

Co piąty poszkodowany w wypadkach to pieszy lub rowerzysta, a wiele zdarzeń ma miejsce w terenie zabudowanym, często w pobliżu przejść dla pieszych i skrzyżowań.

Jesień na drogach – rady policji

- Jesień to czas pogarszających się warunków atmosferycznych – szybciej zapada zmrok, nawierzchnie są śliskie, a widoczność ograniczona. Pamiętajmy o elementach odblaskowych, sprawnym oświetleniu pojazdów i dostosowaniu prędkości do warunków drogowych - apeluje wołowski Oficer Prasowy.

Policja radzi: kierowcy – zdejmijcie nogę z gazu, włączcie światła i obserwujcie otoczenie, piesi – noście elementy odblaskowe, szczególnie poza terenem zabudowanym, rowerzyści – zadbajcie o sprawne oświetlenie i odblaski.

– Bezpieczeństwo na drodze zależy od nas wszystkich. Jeden moment nieuwagi może mieć tragiczne skutki – podkreśla asp. Rosa.

Społeczna akcja: „Bezpieczne drogi"

Redakcja Kuriera Gmin zachęca mieszkańców do wskazywania miejsc, które wymagają poprawy bezpieczeństwa – np. dodatkowego oświetlenia, lustra drogowego, ograniczenia prędkości, nowych przejść dla pieszych czy ścieżek rowerowych.

Prześlijcie zdjęcie lub opis niebezpiecznego miejsca na adres redakcja@kuriergmin.pl lub na naszym profilu na Facebooku. Wszystkie sygnały przekażemy do odpowiednich służb.

Bezpieczeństwo na drogach zaczyna się od nas samych. Reagujmy, zanim dojdzie do kolejnej tragedii.

ziela

eprasa.pl 98a50d8e45

Po interwencji Kuriera Gmin – rolnik posprzątał drogę między Smogorzowem a Wińskiem

Każdy głos mieszkańców ma znaczenie. Nasz materiał na portalu www.kuriergmin.pl dotyczący zanieczyszczonej drogi na odcinku Smogorzów – Wińsko spotkał się z dużym odzewem. Już kilka godzin po publikacji artykułu sprawa znalazła pozytywne zakończenie – rolnik, który zanieczyścił trasę podczas prac polowych, wyjechał na drogę i ją posprzątał.

Przypomnijmy: w niedzielę do redakcji Kuriera Gmin trafiła wiadomość na Facebooku od kierowców jadących w stronę Wińska. Informowali oni o dużej ilości błota naniesionego na jezdnię w miejscu, gdzie stara nawierzchnia łączy się z nowym odcinkiem.

– To istny horror! Droga jest zanieczyszczona w stopniu zagrażającym ruchowi drogowemu. Jest tam tak dużo błota, że samochody mają problem z utrzymaniem toru jazdy! – alarmował jeden z mieszkańców i wysłał jako dowód film wideo.

Reakcja po publikacji

Kilka godzin po publikacji naszego materiału na www.kuriergmin.pl na miejscu pojawił się rolnik z ciągnikiem i zamiatarką. Potwierdziła to nasza czytelniczka, pani Emilia, która w komentarzu pod postem napisała: Każdy odzew ma sens. Kurier Gmin – dziękujemy! Pierwsze efekty już są... Można po sobie sprzątać? Można! Dziękujemy tym, co właśnie sprzątają.

Zdjęcie zamieszczone przez panią Emilię pokazało ciągnik rolniczy usuwający błoto z drogi – to dowód, że nagłośnienie problemu przynosi realne efekty.

Wspólna odpowiedzialność

Tego typu sytuacje zdarzają się jesienią coraz częściej. Po intensywnych pracach polowych błoto i glina naniesione przez maszyny mogą tworzyć niebezpieczne warunki na drodze. Przypominamy, że zgodnie z przepisami ruchu drogowego rolnicy i wykonawcy prac mają obowiązek usunąć zanieczyszczenia z jezdni, jeśli powstały w wyniku ich działalności.

Takie działania nie tylko zapobiegają wypadkom, ale też pokazują, że lokalna współpraca ma sens. Wystarczy szybka reakcja, dobra wola i wzajemny szacunek dla wspólnej przestrzeni.

Media i mieszkańcy działają razem

To nie pierwszy przypadek, gdy po publikacji w Kurierze Gmin udaje się coś zmienić. Dzięki aktywności mieszkańców i szybkim reakcjom urzędów czy wykonawców, coraz częściej widać, że głos lokalnej społeczności naprawdę się liczy.

Dziękujemy czytelnikom za czujność i przesyłanie zdjęć oraz informacji. Wspólnie możemy dbać o bezpieczeństwo i porządek na naszych drogach!

kk

NIE ZATRZYMALI JELCZA

SIATKÓWKA | 2.LIGA MĘŻCZYZN

Naszym powiatowym kibicom z całą pewnością Jelcz-Laskowice nie kojarzyło się - przynajmniej do soboty, z siatkarskim *team'em*, ale od 2014r. prężnie działa tam TS Volley, od **6**.sezonów walczący na 2.ligowych parkietach. W porównaniu ze sportowymi *firmami*, z którymi wcześniej w swoich debiutanckich rozgrywkach, mierzył się zespół Modeko sobotni rywal nie robił więc większego wrażenia, choć trudno było nie docenić klasy przeciwnika, gdyż przed starciem z naszą drużyną jelczanie mogli cieszyć się pozycją lidera, a o ich siatkarskim potencjale wcześniej przekonali się rywale z Wałbrzycha (**3-2**), Gubina (**3-2**), Bielawy (**3-0**) oraz Legnicy (**3-0**). Czy dolnobrzeżan stać było na przerwanie zwycięskiej serii gospodarzy, a jednocześnie zainkasowania pierwszych 2.ligowych punktów?

Od pierwszych piłek sobotniej konfrontacji można było spostrzec, że przed naszym zespołem kolejny trudny mecz. Wprawdzie początkowo goście dzielnie dotrzymywali *kroku* i nie tylko *gonili* wynik, samemu parę razy obejmując prowadzenie, ale kiedy miejscowi wreszcie porządnie *weszli* w mecz, to szybko *odjechali* na bezpieczny *dystans* (10:15), który zapewnił i pełen spokój i luz w końcówce 1.seta, zakończonego pewnym zwycięstwem jelczan.

W kolejnej odsłonie równie długo toczyła się wyrównana sportowa walka o przełamanie i na podobnym etapie seta *kryzys* dopadł dolnobrzeżan, dzielnie trzymających się do stany po 10, ale za chwilę *słabości* ponownie przyszło im *zapłacić* 4 punktami, a te przy kolejnych akcjach w zdecydowanie uprzywilejowanej pozycji stawiały gospodarzy, którzy wykorzystując swoje doświadczenie i tym razem nie musieli drżeć przy ostatnich piłkach o rozstrzygnięcie partii, w pełni potwierdzając swoje wysokie rankingowe notowania.

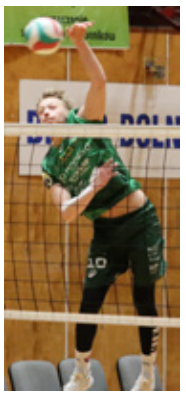

Trzecia partia okazała się rozstrzygać o losach meczu, ale jej początek ponownie przyniósł siatkarskim kibicom sporo emocji. W znacznie lepszych nastrojach przystąpili do niej oczywiście miejscowi gracze, lecz znajdujący się pod *ścianą* dolnobrzeżanie jeszcze raz pokazali wielki sportowy charakter. Niestety, ponownie nie udało się utrzymać należytej koncentracji i krótki *przestój* siatkarskiej *maszyny* Modeko przyniósł zaliczkę rywalom (9:13), a ta sprawiła, że presja ciążąca na gościach jeszcze wzrosła. Nasi reprezentanci grali z dużą ambicją i 4-punktowa seria w końcówce starcia mogła jeszcze obudzić nadzieję, ale zawodnicy Volley już po jej zakończeniu i tak dysponowali na tyle istotną przewagą (18:21), że bez większych problemów *dopchnęli* seta oraz cały mecz do szczęśliwego dla siebie zakończenia.

Po raz kolejny nasz zespół opuszczał parkiet jako pokonany, ale i tym razem nasi siatkarze mieli swoje *momenty*, w których nie tylko nie ustępowali liderowi, ale nawet sportowa inicjatywa była po ich stronie. Miejmy nadzieję, że w listopadzie w domowym pojedynku z rywalem z Bielawy tych *momentów* będzie znacznie więcej i będą one dłuższe.

Volley Jelcz-Laskowice
- MODEKO BRZEG DOLNY 3-0
(25:15; 25:20; 25:19)

MODEKO: F. Uszok, P. Michalczyk, D. Gontarz, D. Kowalczyk, W. Jezior, S. Karnkowski, P. Staszewski (**L**) – A. Siwiec, R. Leszczyński, E. Kucharski, I. Drej (**L**), J. Sularz, J. Maćkowski, K. Gawłowski.

2.LIGA MĘŻCZYZN - grupa 3.

1.	Volley Jelcz-Laskowice	5	**13**	15-4
2.	Gwardia Wrocław	5	**11**	12-6
3.	WKS Wieluń	3	**9**	9-0
4.	Chełmiec Wałbrzych	4	**9**	11-6
5.	Bielawianka Bielawa	5	**7**	10-12
6.	Sobieski Żagań	3	**6**	7-3
7.	Volley Radomsko	4	**4**	6-10
8.	AZS Częstochowa	5	**4**	7-12
9.	MLKS Gubin	4	**3**	5-11
10.	Ikar Legnica	4	**3**	4-10
11.	**MODEKO BRZEG D.**	4	**0**	0-12

6.kolejka (5 listopada)**: MODEKO** - Bielawianka.

TENIS ZIEMNY | HALOWY PUCHAR POLSKI '2025

KEVIN Z PUCHAREM

Październik okazał się bardzo szczęśliwy dla tenisisty ze Starego Wołowa **Kevina Pabisiaka**, który wrocławski klub Come-On reprezentował na Halowym Pucharze Polski, rozgrywanym na kortach w Szczawnie-Zdroju. Już od kilku lat *towarzyszymy* temu zawodnikowi w jego sportowej karierze i w każdej z młodzieżowych kategorii potrafił on dostarczyć kibicom powodów do zadowolenia, z wielu imprez wracając jeśli nie z medalem, to z bardzo *wartościowym* miejscem. Teraz przyszło Kevinowi walczyć w *dorosłym* turnieju i chociaż nie był faworytem (93.pozycja w krajowym rankingu) w stawce **24** tenisistów, to jednak pokazał, że potrafi już skutecznie rywalizować z dużo bardziej doświadczonymi konkurentami, o czym jako pierwszy przekonał się rywal z Warszawy, który uległ wołomianinowi w dwóch, nie za długich setach (**6:3**; **6:3**).

Pierwsza runda dla większości uczestników tych prestiżowych zawodów miała charakter *rozgrzewki*, a głównych kandydatów do gry finałowej nawet w niej nie oglądaliśmy. Przysłowiowe *schody* zaczęły się w kolejnej fazie i na tym etapie Kevin musiał już mierzyć się ze znacznie wyżej notowanym innym stołecznym zawodnikiem **Karolem Żuber** (37.). W pojedynek jednak znacznie lepiej *wszedł* wołowianin, w 1.partii wykorzystując wszystkie niedociągnięcia przeciwnika, a w następnym starciu oglądaliśmy już prawdziwy tenisowy *koncert* naszego reprezentanta, który w widowiskowym stylu (**6:3**; **6:1**) *zameldował* się w ćwierćfinale. Droga do okazałego trofeum mocno się skróciła, ale za to stała się dużo bardziej *wąska* i *wyboista*, gdyż w grze pozostali bowiem już tylko bardzo wymagający rywale. Jednym z nich był klubowy kolega naszego tenisisty **Tobiasz Sopoliński** (23.), startujący do pucharowego turnieju z 3.pozycji. *Bratobójczy* pojedynek jednak znacznie lepiej rozpoczął Kevin, ale po kolejnym starciu mieliśmy remis, a decydujący set do ostatnich piłek trzymał w napięciu, a tę sportową wojnę nerwów nieco lepiej wytrzymał nasz reprezentant, przedłużając swoje szanse na ostateczne zwycięstwo (**6:3**; **3:6**; **7:6**).

fot. Come-on Tennis Club Wrocław

W jednym z półfinałów zagrali ze sobą zawodnicy *rozstawieni*, zaś wołowianin w swoim kolejnym występie na korcie w Szczawnie-Zdroju rakietę *skrzyżował* z innym *zaskoczeniem* pucharowej imprezy, którym był **Dorian Makarski** (60.) z Warszawy. Przyznać jednak trzeba, że stołecznemu tenisiście we wcześniejszych grach sprzyjało szczęście, gdyż pierwszy z pokonanych faworytów *skreczowa* w 2.secie, zaś kolejny również z powodów kłopotów zdrowotnych - *oddał* ćwierćfinał walkowerem. Pokonanie rankingowej 60-tki nie było jednak przysłowiowym spacerkiem, ale faktem jest, że w trakcie całego spotkania sportowa inicjatywa była po stronie Kevina, który dość pewnie zapewnił sobie prawo gry w finale (**6:3**; **6:3**).

Ostatnią sportową przeszkodą na drodze do okazałego pucharu był reprezentant gospodarzy zawodów **Filip Kosiński** (41.), ale tym razem o ostatecznym wyniku nie decydowały *ściany*. Obaj rywale stoczyli bardzo zacięty i wyrównany pojedynek, w którym nie brakowało emocjonalnych *erupcji* i spektakularnych wymian. Trudy rywalizacji lepiej wytrzymał nasz tenisista (**6:4**; **6:3**), rozpoczynając od tego trofeum swoją rywalizację w grupie mężczyzn.

Tak spektakularny turniej wołowianin uświetnił jeszcze finałowym występem w grze deblowej, ale w parze z bytomianinem **Antonim Gadzalińskim** (73.) w meczu finałowym musieli uznać wyższość warszawskiego tandemu **Ignacy Skiba** (94.)/K. Żuber (**4:6**; **4:6**).

SIATKÓWKA | DOLNOŚLĄSKIE LIGI MŁODZIEŻOWE

W miniony *weekend* na regionalnych parkietach naszym młodzieżowym drużynom wiodło się nieco lepiej, choć z całą pewnością nie *koncertowo*. W sobotę do wygrywania wrócił zespół juniorek młodszych i nasze siatkarki po porażkach ze świdnicką Polonią oraz Zenitem Wrocław (po **0-3**) tym razem wykorzystały atut własnego parkietu i z przysłowiowym *kwitkiem* odesłały do domu rówieśniczki z Bielawy. Boisko w Jelczu-Laskowicach nie sprzyjało natomiast juniorom Modeko, nie mającym zbyt wiele do *powiedzenia* w grze przeciwko tamtejszemu Volley. Być może w listopadzie znacznie bardziej gościnny okaże się Wołów, gdzie dolnobrzeżanie podejmować będą wrocławski Sporting.

Bez udziału młodziczek dolnobrzeskiego Rokity w niedzielę na parkiecie w Miękini 3.etap ligowej rywalizacji zakończyły młodziczki. Choć nasze zawodniczki tym razem stały *z boku*, to wyniki niedzielnej rywalizacji przełożyły się na ich pozycję w rankingu **4**.grupy, która nie *oszałamia*. Podobnie jak i ich kolegów z Modeko, którzy jednak z Wrocławia przywieźli zwycięstwo nad Sportingiem.

Trudny mecz w niedzielę rozegrały także *rokickie* juniorki, które spektakularnie zaskoczyły na własnym parkiecie lubińską Watahę, dość wyraźnie zostawiając w pokonanym polu mocne konkurentki.

MŁODZICY

LIGA MŁODZICZEK (3.etap) - grupa 4.

1.	UKS Gminy Miękinia	6	**11**	10-3
2.	Olimp Oborniki Śl.	6	**9**	7-7
3.	Echo Twardogóra	6	**8**	6-8
4.	**ROKITA BRZEG D.**	6	**8**	5-10

Gwardia Wrocław
- MODEKO BRZEG DOLNY 2-0
(25:15; 25:19)

MODEKO BRZEG DOLNY
- Sporting Wrocław 2-0
(25:11; 25:22)

MODEKO: A. Hahn, J. Lisowski, H. Bujewski, P. Wójcikowski, M. Maksymowicz-Komincz, O. Półchłopek, K. Gawęda (**L**) – W. Serafin, B. Tyzo, M. Weglarowicz (**L**), M. Szewczyk, S. Czabończyk.

LIGA MŁODZIKÓW (1.etap) - grupa 2.

1.	Gwardia Wrocław	6	**12**	12-3
2.	**MODEKO BRZEG D.**	6	**8**	5-9
3.	Sporting Wrocław	6	**7**	6-11

JUNIOR MŁODSZY

ROKITA BRZEG DOLNY
- Bielawianka Bielawa 3-0
(25:20;25:22; 25:17)

ROKITA: W. Krężel, N. Konieczna, Z. Wójcikowska, I. Zamiara, M. Muntowska, E. Kosińska, A. Sochaj (**L**) – J. Spera, M. Mosiej, N. Sochaj, H. Mamak (**L**).

LIGA JUNIOREK MŁ. (1.etap) - grupa 1.

1.	Polonia Świdnica	4	**12**	12-1
2.	Zenit Wrocław	4	**9**	10-3
3.	**ROKITA BRZEG D.**	4	**6**	6-6
4.	Bielawianka Bielawa	4	**4**	6-10
5.	Piast Głogów	4	**4**	5-9
6.	Olimpia Jawor	4	**1**	2-12

5.kolejka (8 listopada)**:** Olimpia - **ROKITA.**

Volley Jelcz-Laskowice
- MODEKO BRZEG DOLNY 3-0
(25:12; 25:10; 25:10)

MODEKO: S. Biernacki, J. Lisowski, B. Ożóg, R. Szajna, M. Maksymowicz-Komincz, O. Półchłopek, P. Wójcikowski (**L**) – M. Szewczyk, H. Bujewski, K. Gawęda (**L**), B. Tyzo, S. Gotowalski

LIGA JUNIORÓW MŁ. (1.etap) - grupa 1.

1.	Volley Jelcz-Lask.	4	**9**	10-4
2.	Chełmiec II Wałbrzych	4	**9**	9-5
3.	Wataha Lubin	3	**6**	7-3
4.	Ikar Legnica	4	**6**	7-6
5.	Sporting Wrocław	3	**3**	4-7
6.	**MODEKO BRZEG D.**	4	**0**	0-12

5.kolejka (8 listopada)**: MODEKO** - Sporting.

JUNIOR

ROKITA BRZEG DOLNY
- Wataha Lubin 3-0
(25:18; 25:20; 25:21)

ROKITA: K. Florek, Z. Kozubek, L. Kuc, J. Czopek, I. Muntowska, J. Stępień, N. Konieczna (**L**) – Z. Wójcikowska, J. Masłowska (**L**), J. Spera, M. Toczek, O. Płaziuk.

LIGA JUNIOREK (1.etap) - grupa 2.

1.	AZS AWF Wrocław	3	**9**	9-1
2.	#Volley II Wrocław	4	**8**	10-5
3.	**ROKITA BRZEG D.**	4	**7**	8-7
4.	Wataha Lubin	4	**6**	6-6
5.	Olimpia Jawor	3	**3**	4-7
6.	Sobieski Oława	4	**0**	1-12

5.kolejka (16 listopada)**:** Sobieski - **ROKITA.**

ZAPASY | Międzywojewódzki Mistrzostwa - region **B**

SPORTOWE MARZENIA

Młodzi adepci zapasów z naszych powiatowych klubów w miniony weekend prezentowali swoje umiejętności na matach w Krapkowicach, gdzie rozegrano prestiżowe i bardzo mocno obsadzone zawody Międzywojewódzkich Mistrzostw (region **B**) w kategorii młodzików.

Rywalizację w zawodach podjęło ponad **100** młodych adeptów tej dyscypliny sportu, a walczyli oni o **10** kompletów medali. O krążkach tej prestiżowej imprezy marzyło także **5** naszych reprezentantów, ale na macie potrafił je zrealizować jedynie zapaśnik wołowskiego Wiatru **Tobiasz Wasilewski** (kat.44kg), który zawody zakończył na najniższym stopniu podium. O włos od krążka był także **Julian Wasilewski** (44), ale ostatecznie *finiszował* na 5.pozycji. Skład wołowskiej ekipy w krapkowickich zawodach uzupełniał **Hubert Kwiecień** (41), który podobnie jak jego koledzy z dolnobrzeskiego Rokity: **Antoni Gajda** (48) i **Gracjan Hryszkiewicz** (57) zakończył międzywojewódzką rywalizację na 7.miejscu.

eprasa.pl 98a50d8e45

ZBYT ŁATWE WEJŚCIE

ROKITA BRZEG DOLNY

ROKITA BRZEG DOLNY
- Strzelinianka Strzelin 1-1 (1-1)
Bramka: D. Chylak (4');
Żółte kartki: M. Szczur, A. Woś, M. Gacek, M. Racki - **2**;
Czerwona kartka: M. Racki (+90');
ROKITA: D. Wójcik – M. Wróbel, M. Szczur (70' M. Racki), M. Mil, P. Sługocki (84' K. Pytlak), A. Woś, M. Kokociński, M. Żebrowski (88' P. Włodarczewski), M. Gacek (76' S. Kosiński), K. Wojtyło, D. Chylak.

Pod względem wyjazdowych wyników zespół ze Strzelina należał do najgorszych w lidze (skuteczność **20**%, bilans bramek: 7-20), a ponieważ dolnobrzeskim *Diabłom* wpadki na własnym boisku raczej się nie zdarzały (oprócz występu przeciwko wierzbickiemu WKS - **2-6**), więc można było uznać podopiecznych trenera **Jakuba Wróbla** za zdecydowanych faworytów sobotniego starcia. Bardzo szybko potwierdziły to wydarzenia na murawie, gdyż ledwie wybrzmiał gwizdek arbitra, gospodarze mogli cieszyć się z prowadzenia.

Na samym początku to nasz zespół zdecydowanie zaatakował i już w 4.minucie piłkę na granicy pola karnego dostał **Dominik Chylak**, prostym zagraniem zwiódł defensora rywali i precyzyjnym uderzeniem posłał futbolówkę w róg bramki przyjezdnych. Wszystko wydawało układać się więc po myśli naszego zespołu, który teraz dużo spokojniej mógł grać swoją grę, ale wraz z upływem czasu to przyjezdni zyskiwali na sportowej śmiałości. Początkowo mogło się wydawać, że wynika to poniekąd z taktyki zawodników Rokity, ale kiedy coraz częściej dochodziło do *spięć* na przedpolu bramki **Daniela Wójcika** - można już było w to powątpiewać. Wprawdzie miejscowi podjęli walkę w środku pola i potrafili jeszcze zagrozić bramce strzelinian, szczególnie ze stałych fragmentów gry, ale po półgodzinie gry ostatecznie to goście cieszyli się z trafienia, na które w tych kilkadziesiąt minut w pełni zasłużyli. Dośrodkowanie z prawego skrzydła minęło nieco zdezorientowaną obronę dolnobrzeżan, a podanie trafiło na nogę zawodnika Strzelinianki, który szybko złożył się do strzału i efektownym uderzeniem zaskoczył *diabelskiego* golkipera. Po tym wydarzeniu nasz zespół *wrócił* do gry i chociaż przed przerwą nie udało się odzyskać prowadzenia, to jednak duża na to szansa była w 2.połowie, gdyż w końcówce po faulu na **Marku Gacku** (na zdjęciu) drugi żółty kartonik i w efekcie czerwony obejrzał defensor gości.

Po zmianie stron wiele się jednak nie zmieniło. Oczywiście bardziej zobligowani do walki o komplet punktów byli gospodarze, ale ich ataki trafiały na sprawnie funkcjonującą defensywną formację strzelinian, którzy nie tylko trzymali się kurczowo własnego przedpola, ale potrafili także groźnie skontrować, nie pozwalając zawodnikom Rokity zapomnieć o zaangażowaniu środków, koniecznych do obrony własnej bramki, pomiędzy słupkami której swoim kunsztem musiał jeszcze wykazać się D. Wójcik. Nasz zespół częściej wprawdzie gościł na połowie rywali, ale na dobrą sprawę poważniej nie zagroził bramce przyjezdnych, choć może gdyby nieco więcej szczęścia miał **Piotr Sługocki**…

- *Z jednej strony wypada docenić ten punkt, ale bez wątpienia dużo ciężej na swój zapracował zespół ze Strzelina* - podsumował szkoleniowiec Rokity J. Wróbel. - *My z kolei może byliśmy bliżej zwycięstwa, ale w przekroju całego spotkania, biorąc pod uwagę wszystkie jego okoliczności chyba nie zasłużyliśmy na komplet rankingowych oczek. Po postawie zawodników wyraźnie widać już zmęczenie rundą i intensywnością wcześniejszych gier. Wyraźnie przychodzi już pewien fizyczny kryzys i chociaż zespół nadal chce prezentować wysoki pressing oraz odpowiednią intensywność w ofensywie, to jednak wyraźnie brakuje już szybkości i dynamiki. Zaczynamy płacić rachunek, ze znakomite wcześniejsze występy, więc mam nadzieję, że dłuższa przerwa pozwoli drużynie złapać głębszy oddech przed finiszem, w którym chcemy wrócić do wygrywania i efektownie zakończyć jak na razie udaną rundę.*

klasa OKRĘGOWA

14.kolejka (8 listopada):

KS Łozina - ROKITA BRZEG DOLNY (g.13.30)

Dla beniaminka z Łoziny możliwość gry na własnym boisku długo była atutem, dzięki któremu piłkarze KS regularnie powiększali swoje punktowe konto w okresie, kiedy na wyjazdach notowali ledwie **11**% skuteczności. Ich prymat przed własnymi trybunami przełamali jednak wołowianie (**3-2**) i teraz łozińskie boisko z całą pewnością nie jest już futbolową *twierdzą*, co miejmy nadzieję w 14.kolejce potwierdzą podopieczni trenera **Jakuba Wróbla**. Nie będzie to jednak przysłowiowy *spacer*, gdyż beniaminek na *okręgowych* boiskach generalnie prezentuje się bardzo przyzwoicie (skuteczność **46**%), a o możliwościach jego graczy jako ostatni przekonał się bielański lider. W Łozinie po awansie udało się zebrać solidny zespół, który wprawdzie nie *zasiada* jeszcze do ligowej gry o najwyższe stawki, ale do tej pory jego piłkarze zrobili już wiele, aby skutecznie rywalizować wiosną o pozostanie w lidze. Poważniejsza *wpadka* graczom KS przydarzyła się jedynie w Strzelinie (**0-5**), a w **3** z **5** przegranych spotkań o rozstrzygnięciu decydowała tylko jedna bramka - więc łozinianie nie odstawali znacząco od konkurentów, dlatego dolnobrzeżan czeka kolejny trudny mecz i nasi gracze nie mogą zapominać, że rywale 61% swojego rankingowego dorobku zawodnicy KS zdobyli na własnym terenie.

MKP WOŁÓW
- Błysk Kuźniczysko (g.14.00)

Ligowe starcia wołowskich piłkarzy z Błyskiem w ostatnich latach są efektownymi widowiskami, gdyż padało w nich średnio po **4,5** bramki, a skuteczniejsi byli w nich gracze MKP (**18** trafień, **9** goli straconych), którzy tylko raz zeszli z murawy pokonani (**1-3**), ale stało się to w ostatnim bezpośrednim meczu obu konkurentów - i to przed własną publicznością. Niekorzystna statystyka nie jest przed tym spotkaniem największym problemem gości, którzy fatalnie *weszli* w sezon, po pierwsze punkty sięgając dopiero w 9.kolejce (**4-1** vs. Piast Żerniki), a wcześniej oprócz **8** porażek zanotowali serię **533** minut bez gola (tracąc w tym czasie **21**), którą przerwał dopiero **Piotr Możdrzech**. Napastnicy Błysku wciąż tworzą jednak najmniej skuteczną formację ligi, ze średnią **1,3** zdobytego gola na mecz, co przy *dziurawiej* defensywie (średnia strata **2,76** - 2.*wynik* w stawce) przynosi skuteczność na poziomie ledwie **15**% i pozycję pod degradacyjną *kreską*. Wydaje się jednak, że piłkarze z Kuźniczyska powoli odzyskują rezon, ale chyba nie na tyle, aby w listopadową sobotę powtórzyć wiosenny rezultat. Z drugiej strony… kiedy ekipa Błysku mocno *obrywała* w lidze, humory jej gracze poprawili sobie pucharowym występem przeciwko MKP, więc sierpniowy rezultat (**1-6**) niech pozostanie ostrzeżeniem.

13.kolejka: Sokół - Polonia T. **0-4**; Piast L. - Orzeł P. **5-1**; Polonia B. - Łozina **2-1**; Orzeł M. - Piast II Ż. **4-0**; Błysk - Wratislavia **3-1**; Wierzbice - Piast Ż. **5-1**.

TABELA

1.	Polonia Bielany Wr.	13	**35**	35-11
2.	WKS Wierzbice	13	**26**	41-25
3.	**ROKITA BRZEG D.**	13	**26**	34-27
4.	Zenit Międzybórz	13	**26**	28-22
5.	Polonia Trzebnica	13	**24**	38-22
6.	**MKP WOŁÓW**	13	**24**	34-19
7.	KS Łozina	13	**18**	25-29
8.	Strzelinianka Strzelin	13	**18**	24-30
9.	Orzeł Pawłowice	13	**18**	19-25
10.	Piast II Żmigród	13	**15**	26-27
11.	Piast Żerniki Wr.	13	**14**	33-32
12.	Orzeł Marszowice	13	**14**	23-25
13.	Piast Lutynia	13	**14**	24-30
14.	Sokół Marcinkowice	13	**11**	18-26
15.	Błysk Kuźniczysko	13	**8**	17-36
16.	Wratislavia Wrocław	13	**2**	18-51

eprasa.pl 98a50d8e45

ODRODZENIE

MKP WOŁÓW

Zenit Międzybórz
- MKP WOŁÓW 1-4 (1-0)
Bramki: M. Kowaluk (48', 88'), G. Mazurek (84), J. Mikuś (+90');
Żółta kartka: S .Supranionek, M. Kowalik;
MKP: O. Bednarz – O. Kur, B. Bojanowski, S. Supranionek, M. Kowaluk, K. Moskwa (+90' A. Purcha), J. Mikuś, B. Gałecki (74' P. Furdykoń), O. Minorczyk (46' P. Robak), G. Mazurek (90' F. Nowak), M. Warpas (+90' M. Wiąckiewicz).

Po porażce z marcinkowickim Sokołem (**2-3**) podopieczni trenera **Pawła Troniny** mierzyli się w Międzyborzu z dużo bardziej wymagającym rywalem, który bardzo szybko *ustawił* sobie zespół MKP i w 1.odsłonie niepodzielnie panował na murawie. W tym okresie ton wydarzeniom na murawie zdecydowanie nadawali gracze Zenitu, a chociaż na początku mocno w ich grze szwankowała skuteczność, to **Oskar Bednarz** musiał w końcu skapitulować. Nasz golkiper od początku konfrontacji znalazł się pod mocnym ostrzałem międzyborzan, a ponieważ w wykonywaniu pracy golkipera nie bardzo pomagała mu reszta zespołu, to wreszcie po rozegraniu rzutu wolnego i niemrawym zachowaniu defensorów gości we własnym polu karnym miejscowi dopięli swego i futbolówka zatrzepotała wreszcie w siatce wołowskiej bramki. Goście dziękować mogli Opatrzności, że w tym okresie stało się to tylko raz i na przerwę ekipa MKP schodziła jeszcze z nadzieją na korzystny rezultat, ale w takich sportowych okolicznościach zdecydowanie wypadało traktować ją, jako przysłowiową *matkę głupich*. W 1.odsłonie bowiem nasz zespół w niczym nie przypominał drużyny z ligowej czołówki. W poczynaniach naszych piłkarzy nie widać było ani świeżości, ani pomysłu, ani nawet wiary, że to wszystko ma sens. Każdy zawodnik rozgrywał własne spotkanie, nie przejmując się współpracą z resztą ekipy, co skutkowało jednym wielkim futbolowym koszmarem, który na szczęście zakończył się wraz z gwizdkiem arbitra oznajmiającym przerwę. W jej trakcie bowiem nasz zespół przeszedł przemianę i po zmianie stron kibice mogli tylko przecierać oczy.

Lilka taktyczny przesunięć sprawiło, że wołowianie odzyskali wigor i już w 48.minucie do wyrównania doprowadził **Miłosz Kowaluk**, będący po przerwie jednym z głównych bohaterów sportowej metamorfozy. Drugim okazał się **Kamil Moskwa** (na zdjęciu), który jednak rozpoczął od przestrzelonego rzutu karnego, ale potem posłał takie *ciasteczka* do **Grzegorza Mazurka** oraz M. Kowaluka, że zawodnicy MKP

znaleźli się w sytuacji sam na sam z golkiperem rywali i obaj z pojedynków tych wyszli z trafieniami, a przejęcie inicjatywy przyniosło gościom w końcówce spotkania zasłużone prowadzenie. Piłkarze Zenitu niespodziewanie znaleźli się na futbolowych *deskach*, a losy konfrontacji ostatecznie zamknął **Jakub Mikuś**, kończąc celnym uderzeniem kolejne dynamiczne wyjście wołowian.

- *Podsumowując ten mecz można mówić o dwóch, zupełnie różnych spotkaniach* - powiedział po końcowym gwizdku arbitra trener P. Tronina. - *Przed przerwą nasz zespół był tym, który oglądaliśmy w konfrontacji z Sokołem… może nawet gorszym. W zasadzie nic nam nie wychodziło. Nie tylko nie potrafiliśmy skonstruować własnego ataku, ale nie mieliśmy również metody na powstrzymanie rywali. W przewie wspólnie zdecydowaliśmy mocno zamieszać taktycznie i położyć wszystko na jedną kartę, ryzykując wysoką porażkę. Ruszyliśmy do ataku, szukając swoich przewag w grze skrzydłami i to okazał się pomysł trafiony. W 2.połowie z każdym udanym zagraniem zespół nabierał rozpędu i w końcówce meczu naprawdę odjechaliśmy przeciwnikowi. Tak, jak w 1.odsłonie nie mogłem patrzeć na nasze poczynania, tak po zmianie stron ręce same składały się do oklasków, na które zawodnicy zasłużyli. W konfrontacji z Zenitem pokazaliśmy, że stać nas na naprawdę świetną grę, a zespół ma potencjał na pokonanie każdego rywala. Wprawdzie widać już trudy wcześniejszych spotkań, ale bez wątpienia stać nas na efektowny finisz, który niech będzie ukoronowaniem udanej rundy.*

KURIER GMIN
TYGODNIK POWIATU WOŁOWSKIEGO
www.kuriergmin.pl

klasa **A** (Wrocław - gr.**1**)

Za nami już 1/3 sezonu i wydaje się, że na tym etapie poza grupą zespołów walczących o awans znaleźli się piłkarze z Lubiąża, którzy po 11 rozegranych spotkaniach mogą pochwalić się jedynie **48**% skutecznością. Już przed meczem w Pęgowie nasza drużyna miała kłopoty ze skutecznością w ofensywie (średnia **1,6** gola w meczu), ale w sobotę Odra kompletnie *posypała* się w defensywie, tracąc w nieco ponad godzinę aż **7** goli - pęgowianie *dziurawili* lubiąską bramkę średnio co 8,8 minuty - wcześniej zdobycie gola zajmowało rywalom średnio **100** minut. Wprawdzie w niedzielę jeszcze gorzej funkcjonowała obronna formacja *Spartan*, ale kolejne wysokie niepowodzenie zespołu z Miłcza nie jest zaskoczeniem, a same wyniki nie wydają się być w tym momencie największym zmartwieniem w klubie.

Zorza Pęgów
- ODRA LUBIĄŻ 7-3 (3-2)
Bramki: M. Pawłowicz (8'), F. Kulas (12'), W .Wypych (78');
Żółte kartki: P. Wanias, F. Kulas;
ODRA: D. Posacki (68' K. Bronowicki) – K. Sołowski (46' M. Kijaczek), B. Błachnio, G. Połetek (46' J. Szuszfalak), W. Wypych, O. Sevastianov (46' G. Gryzan), M. Mostipan (70' J. Niewiadomski), P. Wanias (60' P. Leśniewski), K. Romanowicz (70' P. Rewak), F. Kulas, M. Pawłowicz (77' A. Niewiadomski).

Bez wątpienia we wcześniejszych występach piłkarze Odry osiągnęli wyniki znacznie poniżej nie tylko oczekiwań, ale i potencjału drużyny. Jednak mecz z Zorzą Wilkszyn pokazał, że podopieczni trenera **Krystiana Januszewskiego** nadal zaliczają się do najlepszych ekip w lidze, a chociaż sportowe *potknięcia* psują *obraz* zespołu, to potrafi on zagrać fajną piłkę - tyle że nie skuteczną, co było zasadniczym problemem również we wspomnianej konfrontacji z wiceliderem. Bez wątpienia na łatwe punkty nie można było liczyć w Pęgowie, ale przyzwoicie spisujący się beniaminek (skuteczność **50**%) był najlepszym przeciwnikiem, aby potwierdzić powrót do wyższej dyspozycji i wydawało się, że goście bardzo szybko to udowodnią.

Tak, jak wcześniej piłkarze Odry *chorowali* na skuteczność, tak błyskawicznie odblokowali się na boisku w Pęgowie, gdyż ledwie chwila wystarczyła, aby goście zapisali na swoim koncie **2** trafienia. W obu przypadkach ważną postacią był Mateusz Pawłowicz (na zdjęciu), który najpierw celnym uderzeniem zakończył dynamiczną akcję na skrzydle, a chwilę później padł *ofiarą* nieprzepisowego zagranie rywala we własnym polu karnym, po którym skutecznie sprawiedliwość z 11.metra wyegzekwował **Franciszek Kulas**. Wydawało się więc, że wcześniejsze sportowe *zmory* opuściły już lubiąskie szeregi, do których powrócił **Mark Mostipan**. Być może to doświadczony pomocnik był więc szczęśliwym *talizmanem* zespołu? Jeśli tak, to w pechowej 13.minucie przestał działać, gdyż w chwilę po bramce gości *kontaktowe* trafienie zapisali na swoim koncie pęgowianie, a nie minęło kolejnych 10 minut, kiedy prowadzenie w meczu przeszło na stronę gospodarzy. Po fatalnym w skutkach zastoju piłkarze Odry odzyskali wprawdzie rezon, ale byli już na przysłowiowym *musiku* i to oni musieli *gonić* wynik. *Deficytu* nie udało się odrobić przed przerwą, ale w tym okresie nasi piłkarze pokazali, że potrafią podnieść się po takim futbolowym *knockdown'ie* i 2.połowa zapowiadała ciekawy spektakl.

Po przerwie do zdecydowanego ataku ruszyli wiec przyjezdni i szybko odzyskali inicjatywę w środku pola, nadając ton wydarzeniom na murawie. Lubiążanie potrafili składnie rozegrać piłkę w środku pola, ale kiedy przyszło posłać w pole karne kluczowe podanie, znowu brakowało dokładności. Wprawdzie kilkakrotnie udało się poważnie zagrozić bramce Zorzy, ale w każdej z nich na swoim miejscu znajdował się golkiper miejscowych, który ze swojej roli wywiązywał się znakomicie. Podobnie, jak zawodnicy pozostawieni na *desancie*, którzy wprawdzie nie mieli wiele okazji do zrobienia wrażenia na kibicach, ale tych kilka wystarczyło, aby dopełnić dzieła zniszczenia. Kiedy bramkową *posuchę* na koncie gości przerwał wreszcie **Wojciech Wypych**, ekipa Zorzy miał już **7** trafień i spokojnie mogła oczekiwać na końcowy gwizdek arbitra.

- *W pewnym sensie jest to nasz blamaż i fakt ten jest bolesny tym bardziej, że przydarzył się po dobrym występie przeciwko konkurentom z Wilkszyna* - powiedział po spotkaniu trener Odry K. Januszewski. - *Przed tygodniem zabrakło nam trafienia, teraz przyszły one bardzo szybko i wydawało się, że najgorsze mamy za sobą. Pozwoliliśmy sobie na chwilę dekoncentracji, a ta kompletnie odwróciła losy meczu. Chociaż jestem zdania, że potem to my posiadaliśmy inicjatywę, to jednak nie udało nam się uniknąć kolejnej porażki. Musimy przełknąć kolejną gorzką pigułkę i wyciągnąć z tego niepowodzenia wnioski mając nadzieję, że do końca rundy takich okazji więcej już nie będzie*.

SPARTA MIŁCZ
- Widawa Wrocław 0-8 (0-2)
SPARTA: E. Stańczyk – T. Kuc (68' A. Kapron), G. Matyniak (76' Z. Grablewski), S. Pęcherski (46' P.Pasek), M. Krajka, P. Konon, D. Grablewski, I. Partyka, K. Romanowicz, A. Hańczyk, P. Stróżyński.

Po 11.kolejce drużyna z Miłcza *zamyka* ligową tabelę, ale wydaje się, że przed wizytą rywali

z wrocławskiej Widawy tylko nieliczni *Spartanie* mieli nadzieję na korzystny rezultat. Klub bowiem boryka się z problemami, które mają nie tylko wpływ na rezultaty na boisku, ale i na same funkcjonowanie zespołu. Przed tygodniem nasza drużyna nawet nie pojechała na mecz do Kątów Wr., gdyż nie znalazło się tylu zawodników, którzy chcieli bronić barw *outsidera* w starciu z rankingowym liderem. Wprawdzie wysokie niepowodzenie - a takie bez wątpienia wchodziło w grę po starciu z KP - splendoru nie przynosi, ale jeszcze gorzej drużyna wygląda, kiedy nawet nie sięga po *rękawicę* sportowego wyzwania. Jeśli ekipa traci chęć do walki - jej dni wydają się policzone.

Po raz kolejny okazuje się, że radość z awansu to tylko początek trudnego sportowego egzaminu i warto, aby wszyscy którzy świętowali zwycięstwo w **B**-klasowej rywalizacji wytrwali do samego końca pod spartańską *banderą*, choć z całą pewnością nie jest i nie będzie to łatwe.

9.kolejka: Zorza W. - Sokół **2-0**; Porcelana - Maślice **7-2**; Błyskawica - Zieloni **0-2**; Mechanik - Polonia II Śr.Śl. **0-5**; Osiek - Polonia Wr. **2-0**; Parasol - Kąty Wr. **0-0**.

TABELA

1.	KP Kąty Wrocławskie	11	27	44-7
2.	Zorza Wilkszyn	11	25	30-6
3.	Sokół Smolec	11	21	35-26
4.	Polonia II Środa Śl.	11	20	29-27
5.	Parasol Wrocław	11	19	31-8
6.	Polonia Wrocław	11	19	33-17
7.	Widawa Wrocław	11	18	29-21
8.	Zorza Pęgów	11	18	33-28
9.	Porcelana Ciechów	11	18	29-31
10.	**ODRA LUBIĄŻ**	11	16	19-16
11.	Zieloni Rakoszyce	11	16	25-31
12.	Błyskawica Lenartowice	11	10	17-21
13.	Mechanik Brzezina	11	10	13-31
14.	LZS Osiek	11	9	13-40
15.	Maślice Wrocław	11	7	18-32
16.	**SPARTA MIŁCZ**	11	3	5-62

eprasa.pl 98a50d8e45

PIŁKA MŁODZIEŻOWA

Już w poprzednią środę (22 października) juniorzy młodsi wołowskiego MKP mierzyli się z liderem z Siechnic i gospodarze szybko pokazali, że ich pozycja w ligowym rankingu nie jest dziełem przypadku. Już po 1.połowie goście stracili spory *dystans*, a po zmianie stron wołowianie ciągle byli pod mocnym futbolowym ostrzałem, który zakończył się wyraźną porażką. Równie trudne zadanie już w sobotę czekało ich rówieśników z brzegu Dolnego, gdyż na boisku *Akademików* gościł również lider 5.ligi. Inna sprawa, że to juniorzy AP wcześniej przewodzili rozgrywką, więc w konfrontacji z wrocławskim Sportingiem walczyli o powrót na zaszczytny fotel lidera i uczynili to skutecznie, aplikując rywalom aż **8** goli. Tak jak w życiu, w sporcie również bywa, że gdzie *dwóch się bije* - korzystają inni. Tak właśnie było w 9.*rozdaniu* i swoją szansę wykorzystała drużyna obornickiego Boru, ale o układzie na rankingowym podium w tym momencie decyduje jedynie bramkowy bilans, choć w bezpośrednich konfrontacjach najlepsi są dolnobrzeżanie.

Dużo trudniej o ligowe punkty ich młodszym kolegom z grupy trampkarzy, którzy tym razem na *pusto* wracali z Wrocławia, gdzie po emocjonującej walce ulegli zawodnikom 3.składu tamtejszego Parasola - także liderującego zmaganiom **3**.ligi. Długo w mecz ze Strzelinianką *wchodzili* trampkarze wołowskiego MKP, którzy pierwszą odsłonę sobotniego starcia kompletnie *przespali*, ale po zmianie stron to rywale udali się na futbolową drzemkę, a fakt ten w pełni wykorzystali nasi młodzi piłkarze i ciągle są w grze o najwyższą lokatę w lidze.

Od ligowych emocji w ostatni październikowy *weekend* odpoczywały młodziki młodziki dolnobrzeskiej AP, ale początek listopada oznacza dla tych graczy podwójną dawkę emocji, gdyż najpierw zagrają zaległe spotkanie z rankingowym *sąsiadem* Athletic Wrocław FC (5 listopada), a po 3 dniach na własnym boisku podejmować będą futbolowe *Gwiazdy*. Już tylko **1** występ dzieli od zakończenia jesiennych zmagań drużyny z Wołowa i Lubiąża. Do tej pory dużo wyżej stoją notowania MKP, którego zawodnicy pozycję wicelidera efektownie obronili w Kostomłotach.

JUNIORZY MŁODSI

4.LIGA OKRĘGOWA

MKS Siechnice - MKP WOŁÓW 6-1 (3-0)
Bramka: S. Czarny (86');
Żółta kartka: A. Żalewski.

TABELA

1.	MKS Siechnice	7	21	52-10
2.	Sokół Marcinkowice	8	18	40-16
3.	Polonia Bielany Wr.	7	13	45-18
4.	Barycz Sułów	7	13	37-16
5.	Strzelinianka Strzelin	7	13	31-15
6.	Pogoń Oleśnica	7	12	22-28
7.	**MKP WOŁÓW**	7	10	21-17
8.	Olympic Junior IV Wr.	7	6	22-33
9.	WKS Wierzbice	8	0	10-61
10.	FMS Strzelin	7	0	9-75

10.kolejka (8 listopada, 11.00): **MKP** - Polonia.

5.LIGA OKRĘGOWA

AP BRZEG DOLNY - Sporting Wrocław 8-3 (3-1)
Bramki: K. Kawalec (5'), M. Bolek (22', 65'), F. Bęben (30', 63', 69', 83'), P. Bęben (86');
Żółta kartka: P. Bęben.

TABELA

1.	Bór Oborniki Śl.	8	21	63-15
2.	**AP BRZEG DOLNY**	8	21	65-18
3.	Sporting Wrocław	8	21	47-26
4.	KS Żórawina	8	13	26-21
5.	Lotnik Twardogóra	9	12	19-42
6.	Polonia Środa Śl.	8	11	30-22
7.	Fenomen Leśnica	8	10	26-45
8.	Pogoń Cieszków	8	9	31-54
9.	Orzeł Prusice	9	7	28-46
10.	Semafor Brochów	8	5	17-32
11.	Widawa Psary	8	1	17-48

10.kolejka (8 listopada, 11.00): Polonia - **AP**.

TRAMPKARZE

3.LIGA OKRĘGOWA

Parasol III Wrocław - AP BRZEG DOLNY 6-4
Bramki: G. Kalinowski - **3**, J. Ostrowski.

TABELA

1.	Parasol III Wrocław	11	30	63-15
2.	Moto-Jelcz Oława	11	28	87-12
3.	Piast Żerniki	11	25	75-20
4.	Sokół Smolec	10	14	45-42
5.	Piast Żmigród	10	13	46-56
6.	**AP BRZEG DOLNY**	11	7	47-68
7.	Polonia Środa Śl.	10	6	14-77
8.	Sporting Wrocław	10	0	11-98

12.kolejka (8 listopada, 13.00): **AP** - Moto-Jelcz.

4.LIGA OKRĘGOWA

MKP WOŁÓW - Strzelinianka Strzelin 6-3 (1-3)
Bramki: M. Żak (37', 48'), I. Jarmuszczak (44'), M. Nawara (62'), P. Purcha (68', 74').

TABELA

1.	AP Football Wrocław	10	28	60-15
2.	**MKP WOŁÓW**	10	27	68-14
3.	Wrocław III Academy	10	26	48-11
4.	Pogoń Oleśnica	10	19	35-33
5.	Barycz Sułów	10	17	50-47
6.	Ślęza II Wrocław	10	16	45-23
7.	Orzeł Jelcz-Laskowice	10	16	21-14
8.	Polonia Bielany Wr.	10	13	23-40
9.	Polonia Trzebnica	10	13	26-38
10.	Strzelinianka Strzelin	10	10	28-35
11.	AP Oleśnica	10	7	15-36
12.	WKS Śląsk II Wrocław	10	4	15-41
13.	Unia Wrocław	10	3	18-53
14.	Parasol IV Wrocław	10	1	15-67

11.kolejka (8 listopada, 12.00): Pogoń - **MKP**.

MŁODZIKI

4.LIGA OKRĘGOWA (gr. **1**)

TABELA

1.	Ślęza II Wrocław	9	27	78-9
2.	Jedenastka Kąty Wr.	9	21	33-7
3.	WKS Śląsk II Wrocław	8	19	69-18
4.	UKS Gminy Miękinia	8	19	50-13
5.	KS Żórawina	9	17	53-24
6.	Strzelinianka Strzelin	9	16	38-20
7.	AP Football Wrocław	9	14	28-23
8.	Orzeł Jelcz-Laskowice	9	13	40-25
9.	Sporting Wrocław	8	9	26-36
10.	Athletic Wrocław FC	8	8	39-20
11.	**AP BRZEG DOLNY**	8	6	54-43
12.	MKS II Siechnice	9	3	18-90
13.	Polonia Wrocław	8	3	6-131
14.	Football Stars	9	0	10-83

10.kolejka (8 listopada, 11.00): **AP** - Football Stars.

5.LIGA OKRĘGOWA (gr. **1**)

MKS Kostomłoty - MKP WOŁÓW 1-7
Bramki: A. Andrzejewski - **2**, R. Moskal, A. Kruczek, M. Śleboda, D. Nowosad, M. Kuc..

TABELA

1.	Piast II Żerniki	8	22	38-7
2.	**MKP WOŁÓW**	7	18	50-6
3.	Parasol IV Wrocław	7	16	36-14
4.	Fenomen II Leśnica	7	10	24-26
5.	MKS Kostomłoty	7	9	24-30
6.	**ODRA LUBIĄŻ**	7	7	24-27
7.	Sporting II Wrocław	7	6	29-39
8.	Silesia Wrocław-Gaj	7	4	9-22
9.	Skarby Środa Śl.	7	0	10-65

9.kolejka (8 listopada, 10.00): **ODRA** - Kostomłoty; **MKP** - Parasol.

6.LIGA OKRĘGOWA (gr. **4**)

Bór III Oborniki Śląski - UKS WIŃSKO 2-4

Polonia II Trzebnica - MKP WOŁÓW 1-2
Bramki: M. Adamczak, N. Harwas.

Burza Lubnów - KP BRZEG DOLNY 2-1

TABELA

1.	**UKS WIŃSKO**	7	18	41-17
2.	**MKP WOŁÓW**	8	18	23-15
3.	Bór III Oborniki Śl.	8	17	54-17
4.	Talent II Trzebnica	7	16	43-19
5.	Polonia II Trzebnica	8	13	35-30
6.	**AP II BRZEG DOLNY**	7	10	28-22
7.	**KP BRZEG DOLNY**	8	10	32-34
8.	UKS II Gminy Miękinia	7	6	43-41
9.	Burza Lubnów	8	6	19-47
10.	Dąb Kuraszków	7	3	23-54
11.	Piast III Żmigród	7	3	14-59

9.kolejka (8 listopada): UKS II Gminy Miękinia - **AP** (10.00); **KP** - Polonia (10.00); **MKP** - Bór (14.00).

klasa **B** (Wrocław) - grupa **1.**

Już prawie rok mija, kiedy po raz ostatni ligowy mecz w roli pokonanych kończyli zawodnicy krzydlińskiego AKS. Ostatnim rywalem, który okazał się lepszy był zespół z Piotrkowic (**1-4**), a wydarzyło się to 3 listopada 2024r. Od tamtej pory aktualny lider **B**-klasowych rozgrywek rozegrał na tym *szczeblu* **25** pojedynków, wygrywając **21** z nich, ze średnią **5,28** trafienia na spotkanie. Wyniki te zaprowadziły zespół do jesiennego mistrzostwa i roli głównego faworyta sezonu 2025/2026. Zadziwiać mogą także osiągnięcia beniaminka z Wińska, którego gracze w wyjazdowych starciach utrzymują **100**% skuteczność.

AKS KRZYDLINA MAŁA
- Bresna Brzeźno 2-1 (0-0)
Bramki: K. Włodarczyk (67', 70');
Żółte kartki: D. Krakowiak, S. Czyżowicz;
Czerwona kartka: M. Warpas (80');
AKS: D. Zimny – M. Malinowski, S. Czyżowicz, K. Heluszka (55' M. Warpas), D. Żołądziejewski, K. Miłkowski, P. Kozak (55' W. Antochów), D. Uść, K. Włodarczyk (+90' S. Przydatek), J. Szafrański (71' T. Kunat), D. Krakowiak.

Sądząc jedynie po rezultacie, można by przypuszczać, że niedzielne starcie w Wołowie miało wyrównany przebieg. Tymczasem w starciu lidera z jego najgroźniejszym konkurentem, tak naprawdę w piłkę grał tylko jeden z tych zespołów. Goście wprawdzie rozpoczęli starcie z AKS z własnym pomysłem i przez długi czas potrafili skutecznie realizować go na murawie, choć dużo w tej kwestii mają do zawdzięczenia futbolowemu szczęściu, a raczej nieskuteczności krzydlinian. Nasz zespół już na przerwę powinien zejść z wyraźną przewagą, a sam **Kamil Miłkowski** z *dubletem*. W tym okresie gospodarze mieli wyraźną przewagę, nie tylko stwarzali sobie sytuacje, ale w pełni panowali w środku pola i tylko sporadycznie zmuszenie byli do poczynań obronnych - jedynie dla powstrzymania sporadycznych i prostych w rozegraniu kontrataków ekipy Bresny, z których nieliczne kończyły się uderzeniem na bramkę, ale golkiper AKS był w tym okresie praktycznie *bezrobotny*.

Po zmianie stron obraz gry nie uległ zmianie, ale zespół lidera *dopiął* wreszcie swego. Najpierw składną akcję krzydlinian z najbliższej odległości *zamknął* **Krystian Włodarczyk**, a w chwilę później ten sam zawodnik zachował zimną krew w polu karnym rywali, spokojnie przyjął piłkę, *przełożył* sobie interweniującego obrońcę i precyzyjnym uderzeniem podwyższył rezultat pojedynku. W tym momencie kwestia rozstrzygnięcia meczu wydawała się *załatwiona*, ale gospodarze postanowili podnieść temperaturę. Najpierw nieporozumienie w defensywie sprawiło, że zawodnik Bresny posłał piłkę do siatki pustej bramki z dystansu ok. 40m, a chwilę później ekipa AKS została zdekompletowana. Mający przewagę zawodnika brzeźnianie zwietrzyli szansę i rzeczywiście zrobiło się trochę nerwowo. Gospodarze jednak, choć stracili chyba nieco na pewności siebie, ani na chwilę nie stracili kontroli nad spotkaniem, a w jego końcówce - nad upływającym czasem, który bez większych *przygód* doprowadził ich do **10**.zwycięstwa w rundzie oraz miana *jesiennych* mistrzów.

Dąb Kuraszków
- POGOŃ WINSKO 2-3 (2-1)
Bramki: S. Siepko (45'), F. Stuchły (75'), K. Piszczek (80');
POGOŃ: M. Dudek – D. Przybylski (59' K. Piszczek), D. Dąbrowa, P. Fałat (55' M. Pawłowicz), K. Białoząb (55' B. Bulbak), M. Dziubiński, M. Ochap, F. Stuchły (90' D. Stuchły), K. Sadowski (80' A. Szczepanek), K. Lickiewicz (85' F. Skowroński), S. Siepko.

Beniaminek z Wińska po porażce w *derby* z rywalami z Krzelowa (**1-4**) pojechał do Kuraszkowa i po początku niedzielnej konfrontacji mogło się wydawać, że Pogoń znalazła się ze swoją dyspozycją w głębszym *dołku*. Pierwsze minuty należały bowiem do gospodarzy, którzy dwukrotnie ograli przyjezdną defensywę, ale tuż przed przerwą nadzieje wińszczan *ożywił* **Sebastian Siepko**. Już wówczas piłkarze Dębu mogli zacząć martwić się o końcowy rezultat, gdyż zespół Pogoni jako jedyny w lidze przed niedzielnym starciem mógł pochwalić się **100**% skutecznością na *obcych* boiskach i to znacznie trudniejszych, niż kuraszkowska murawa. Potwierdziły to wydarzenia z 2.odsłony, choć do rozstrzygnięcia spotkania musieliśmy czekać do ostatniego kwadransa. Stan rywalizacji precyzyjnym strzałem z rzutu wolnego wyrównał **Filip Stuchły**, a w chwilę później z roli *jokera* skutecznie wywiązał się wprowadzony po przerwie **Kacper Piszczek**, którego trafienie przechyliło *szalę* zwycięstwa na korzyść gości, a kuraszkowianie dołączyli do zacnego grona drużyn (Kusy **4-2**; Bresna **5-4**; Piotrkowice **4-1**; Olimpia **8-1**), które w starciu z beniaminkiem nie potrafiły wykorzystać atutu własnego boiska.

VICTORIA ORZESZKÓW
- OLIMPIA GODZIĘCIN 7-1 (2-0)
Bramki: A. Banach (3'), O. Ignaszewski (4'), P. Filipowicz (51', 72', 74', 79', 81') oraz P. Waigner (88');
Żółte kartki: M. Kozarek oraz K. Praczyk;
VICTORIA: K. Jugo – D. Wierzbicki, Ł. Bagiński (80' N. Śledź), A. Banach (75' B. Olszewski-Marków), K. Głuszko (70' W. Jaguś), O. Ignaszewski (60' K. Pędzikowski), M. Kozarek (60' D. Biełusz), M. Baczmański, P. Filipowicz, B. Wróblewski (80' K. Niedzielski), B. Niedzielski;
OLIMPIA: D. Hawrylczak – K. Praczyk, M. Faron, M. Kopacz, P. Waigner, D. Kasprzyk (60' K. Simlat), A. Truśniewski, M. Blauth, Ł. Kociołek, H. Skrzek (70' D. Pałka), K. Lipa.

Ewentualne wątpliwości *Olimpijczyków* gospodarze rozwiali

bardzo szybko, gdyż mecz orzeszkowianie rozpoczęli *dubeltowym* uderzeniem i już w 4.minucie mieli **2** trafienia *zaliczki*. Kibice Victorii mogli szykować się więc na efektowne zwycięstwo, ale po tak spektakularnym *otwarciu* miejscowi później mocno *nagrzeszyli* w polu karnym przeciwnika i rezultat 1.odsłony długo nie ulegał zmianie. Po przerwie snajperski popis dał jednak **Pauli Filipowicz**, dokładając do swojego strzeleckiego dorobku kolejnych **5** goli, a warto zwrócić uwagę, że **4** z nich zapisał na swoim koncie w zaledwie 9 minut - czyli prawie jak Robert Lewandowski (5 trafień w 9 minut *vs.* VfL Wolfsburg). Trudno więc dziwić się, że lider orzeszkowian z **29** bramkami na koncie jest nie tylko najlepszym strzelcem w naszej **B**-klasowej grupie, ale lepszymi wynikami nie może pochwalić się żaden napastnik na tym rozgrywkowym poziomie na Dolnym Śląsku (oprócz Tobiasza Kurowskiego z chociwelskiego Zrywu - gr.6., który również zapisał na swoim koncie 29 goli).

KOMETA KRZELÓW
- Odra Uraz 7-0 (5-0)
Bramki: P. Szymański (15'), M. Głowacki (19'), M. Napora (22'), B. Bicz (36'), G. Zaremba (40'-samobójcza), A. Marcinkowski (60'), M. Kędzierski (87');
KOMETA: J. Nowaczyk – D. Piekło (80' A. Żelewski), P. Szymański, P. Ryśkiewicz (60' M. Bury), A. Marcinkowski, M. Kędzierski, M. Białek (65' B. Kamiński), M. Napora, B. Bicz, A. Chylak, M. Głowacki (65' K. Poźniak).

Na starcie rundy - choć sezon krzelowianie rozpoczęli efektownym zwycięstwem nad warzęgowskim Ruchem (**8-0**), drużyna Komety została nieco w *blokach* (skuteczność **33**% po **5** spotkaniach). W ostatnich tygodniach jednak ligowego *pola* ustąpili tylko konkurentom z Piotrkowic (**3-5**), a wcześniej wygrali *derby* w Głębowicach (**4-1**), a potem w Wińsku (również **4-1**), a w minioną niedzielę dobrą dyspozycję pokazali w starciu z *outsiderem* z Urazu. *Worek* z bramkami już po kwadransie rywalizacji *otworzył* **Przemysław Szymański** i już przed przerwą gospodarze mogli być pewni zwycięstwa, gdyż do szatni schodzili z *zaliczką* **5** goli. Po zmianie stron krzelowianie nie forsowali już tempa, co jednak nie pozbawiło ich kontroli nad wydarzeniami na murawie i ani na moment nie zagroziło pewnemu zwycięstwu.

KS BRZEG DOLNY
- KS Piotrkowice 3-2 (2-0)
Bramki: F. Kubala (10'), M. Kaniecki (17'), J. Lewański (77');
Żółte kartki: R. Strzałkowski, M. Kidoń, W. BirukO. Kaczmarek, S. Siwek - **2**;
Czerwona kartka: S. Siwek (+90');
KS: W. Lesiewicz – R. Strzałkowski (65' D. Skoczeń), M. Mackowiak, M. Kaniecki (55' W. Biruk), M. Tomela (80' O. Kaczmarek), G. Mikołajczyk, A. Kolas, K. Kubacki, M. Kidoń, J. Lewański, F. Kubala (75' S. Siwek).

Drużyna z Piotrkowic, choć nieco skryta *w cieniu*, to cały czas pozostaje jednym z bardziej wymagających rywali w stawce, o czym zawodnicy KS przekonali w niedzielę na dolnobrzeskiej murawie. Wprawdzie starcie mocnym uderzeniem rozpoczęli gospodarze i po upływie nieco ponad kwadransa rywalizacji nasz zespół miał już na koncie 2 trafienia, to jednak przyjezdni pozostawali nieustępliwi i twardo walczyli o każdy metr boiska. Długo jednak ich *pogoń* za wynikiem okazywała się nieskuteczna, a od 65.minuty stała się jeszcze mniej realna, gdyż piotrowiczanie od tego momentu walczyli w zdekompletowanym składzie, co szybko wykorzystali gracze KS, a konkretnie **Jakub Lewański**, którego trafienie wydawało się przesądzać losy pojedynku. Pewni swego poczuli się więc miejscowi, ale rezultatem tego było *rozprężenie* w defensywie, które przyniosło 2 gole przyjezdnym i zrobiło się nerwowo. Oba zespoły w ostatnich minutach walczyły jak futbolowe lwy nie oszczędzając wzajemnie swoich kości, ale ostatecznie więcej goli już nie oglądaliśmy i po końcowym gwizdku arbitra ze zwycięstwa cieszyli się dolnobrzeżanie.

KUSY POGALEWO WIELKIE
- ZRYW GŁĘBOWICE 2-1 (1-1)
Bramki: D. Wróbel (24'), D. Tarsalewski (71') oraz M. Barnuś (11');
Żółta kartka: D. Wróbel;
KUSY: J. Gawlikowski – D. Mil, Ł. Radzijewski, S. Tyszkowski, K. Pietroń, D. Mikołajczak (46' D. Tarsalewski), J. Pietroń, K. Wójcik, D. Sieradzki (15' K. Wałęski), Maciej Mil (65' S. Mielcarek), D. Wróbel;
ZRYW: D. Maciaszek – M. Gajewski (65' K. Bartosz), J. Szafrański, J. Mazur, K. Kołcz (85' L. Witko), Przemysław Bobkiewicz, M. Piątek, M. Jasinowski, K. Stawiski (70' D. Lykholat), M. Bujalski, M. Barnuś.

Piłkarze Kusego - choć sami grają ze skutecznością tylko **43**%, w ostatnich tygodniach *urwali* rankingowe punkty głównym pretendentom do zwycięstwa w rozgrywkach, więc można było uznać gospodarzy za umiarkowanych faworytów konfrontacji z głębowickim Zrywem. Tymczasem na samym początku to gościom udało się zaskoczyć rywali i swoją grą w kolejnych minutach potwierdzili, że na to trafienie naprawdę zasługują. Nie dotrwali z nim jednak do przerwy, gdyż stan rywalizacji szybko wyrównał niezawodny **Damian Wróbel**. Po zmianie stron obie ekipy miały okazje, aby przechylić szalę zwycięstwa na swoją korzyść, ale jedyną z nich udało się wykorzystać **Dominikowi Tarsalewskiemu** i komplet punktów pozostał w Pogalewie.

RUCH WARZĘGOWO
- Dolpasz II Skokowa 1-3 (0-1)
Bramka: V. Butko (69');
Żółte kartki: P. Punda, P. Krasinkiewicz;
RUCH: P. Cyrulik – P. Punda (70' K. Borosowski), P. Michułka (46' T. Pogwizd), J. Sikorski (83' M. Graczyk), D. Małecki, M. Hurtiak (76' Ł. Szapował), C. Suchacki, P. Krasinkiewicz (80' M. Socha), R. Sobotka, V. Butko, O. Fede.

Nie jest łatwo o rankingowe punkty *reaktywowanej* ekipie z Warzęgowa, ale znakomitą okazją do *podwojenia* dotychczasowego dorobku była wizyta konkurentów ze Skokowej, którym do tej pory idzie w rozgrywkach równie *gładko*, jak graczom Ruchu. Niestety, nasz zespół okazję zmarnował i po bezbarwnym meczu uległ *rezerwom* Dolpaszu, choć w końcówce meczu kibice na brak emocji narzekać nie mogli.

TABELA

1.	**AKS KRZYDLINA MAŁA**	11	**31**	59-9
2.	**POGON WINSKO**	11	**23**	39-27
3.	Bresna Brzeźno	11	**22**	46-25
4.	KS Piotrkowice	11	**21**	43-31
5.	**VICTORIA ORZESZKÓW**	11	**20**	45-20
6.	**KOMETA KRZELÓW**	11	**20**	41-26
7.	**KS BRZEG DOLNY**	11	**18**	24-26
8.	**KUSY POGALEWO WLK.**	11	**16**	31-32
9.	**ZRYW GŁĘBOWICE**	11	**11**	24-29
10.	Dąb Kuraszków	11	**11**	27-38
11.	Dolpasz II Skokowa	11	**9**	23-54
12.	**OLIMPIA GODZIĘCIN**	11	**8**	30-53
13.	Odra Uraz	11	**7**	20-40
14.	**RUCH WARZĘGOWO**	11	**3**	13-57

USŁUGI

Tapicer Dokładnie. tel. 604 300 278

Potrawy świąteczne - Boxy- Na zamówienie. Wołów-Lubin również z dowozem do domów. tel. 696 153 943

NIERUCHOMOŚCI

SPRZEDAM

Sprzedam gospodarstwo rolne w Krzydlinie Wielkiej 70, ziemia rolna, łąki, zabudowania tel. 692223027 lub 888608388

Sprzedam budynek mieszkalny Smogorzów Wielki 12 tel. 663922916

Sprzedam grunt łąki trwałe 0,98h- Golina -cena 55000 tel. 782965765 lub 505 771198

MOTORYZACJA

SPRZEDAM

Opony zimowe na alusach wzmacnianych 205/55 R16. Cena do uzgodnienia tel. 693771406

Sprzedam /zamienię Citroen C4 Grand Picasso 1,6 diesel , 7 foteli, 2008 rok, 193 tys.km. Citroen C3 4 drzwiowy, 2006 rok, 166 tys. km. 1,1 benzyna tel. 696577440

KUPIĘ

Kupię auto do 800 zł, 604317276.

Kupię ciągniki, przyczepy i maszyny rolnicze 602811423 lub 535135507

RÓŻNE

SPRZEDAM

Kaczki francuskie tel. 883 224 629

Sprzedam drewno opałowe, sezonowane i świeże. Różne rodzaje, dąb, jesion, sosna, osika itd. Możliwość transportu. Tel. 694726634

KUPIĘ

Kupię monety, zegarki, srebro, odznaczenia. 725332771

PRACA

DAM PRACĘ

Kucharz, pomoc kuchenna tel. 696153943

POMOC

• Grupa Anonimowych Alkoholików, Wołów pl. Szkolny 2, grupa Tolerancja- niedziela godz. 17:00,grupa Sami Swoi wtorek godz.17:00 Ścinawa ul. Zgody 12 (salka katechetyczna), piątek godz. 17.00, tel. zaufania 71 321 21 24 od godz. 16:00.

• Pomoc weterynaryjna, tel. 071 319 03 78; 0606 46 97 97.

• Punkt Wspierania Rodzin, Rynek 18, Brzeg Dolny, GOSP. p. nr 2, wtorek 17.00–19.00, tel. 071 319 56 62, w. 19.

• Psycholog, Rynek 18, Brzeg Dolny, GOSP. p. nr 2, poniedziałek – piątek 16.00–20.00, tel. 071 319 56 62, w. 19.

• Poradnia Problemów Uzależnień, pon., wt. 7.30–13.30, śr., czw. 7.30–17.30, tel. 071 319 56 62.

Jak zamówić ogłoszenia drobne
na stronie www.kuriergmin.pl/ogłoszenia-drobne/
pocztą: "Kurier Gmin" 56-100 Wołów ul. Zwycięstwa 15
wyślij sms-em: pod numer 79567 koszt 9 zł + Vat zaznaczając od OKG (spacja)treść ogłoszenia
e-mailem: sekretariat@kuriergmin.pl lub osobiście
Numer konta: Bank MBANK 83 1140 2004 0000 3902 4474 9895 / 71 319 79 18

• Gminna Komisja Rozwiązywania Problemów Alkoholowych w Wołowie podejmuje czynności zmierzające do orzeczenia o zastosowaniu wobec osoby uzależnionej od alkoholu obowiązku poddania się leczeniu w zakładzie lecznictwa odwykowego w oparciu o uprawnienia nadane ustawą z dnia 26 października 1982 roku o wychowaniu w trzeźwości przeciwdziałaniu alkoholizmowi. Komisja prowadzi w/w czynności wyłącznie wobec osób zameldowanych bądź mieszkających na terenie Gminy Wołów. Punkt konsultacyjny GKRPA mieści się w Wołowie przy pl. Szkolnym nr 2, tel 71 389 14 95, e-mail gkrpawolow@op.pl. W punkcie konsultacyjnym GKRPA pełnią dyżury specjaliści - w poniedziałki w godz. 16.00 – 19.00 oraz w czwartki w godz. 15.00 - 18.00 do dyspozycji mieszkańców pozostaje psycholog, natomiast w środy w godz. 16.00 - 19.00 konsultant ds. uzależnień. W niedziele o godzinie 17.00 odbywają się spotkania grup AA.

• Poradnia Psychologiczno-Pedagogiczna w Brzegu Dolnym, ul. 1 Maja 1A, I piętro (dawny internat ZSZ), tel. 071 319 99 94, proponuje dzieciom, młodzieży, rodzicom i nauczycielom szeroką ofertę psychologiczną, pedagogiczną i logopedyczną, m.in. w zakresie: diagnozy, terapii, profilaktyki, poradnictwa, planowania kariery zawodowej. Wizyty BEZPŁATNE. Czynne od poniedziałku do piątku w godz. 8.00–15.00.

• Powiatowa Stacja Sanitarno-Epidemiologiczna w Wołowie, kontakt 071 389 28 56, po godzinach urzędowania oraz w dni wolne od pracy, telefon dyżurny – 0604 208 816.

Grupa Anonimowych Narkomanów Grupa„Warriors", spotkania w niedzielę od 16:00 do 18:00 w 2. niedzielę miesiąca, miting otwarty, Brzeg Dolny, ul. Zwycięstwa 5 (wejście po prawej stronie) tel. kontaktowy 790491700.

Wołowska Spółdzielnia Mieszkaniowa

ul. T. Kościuszki 17e, Wołów, tTel. 71 389 24 06

ogłasza przetarg ustny na dzierżawę części działki 92/2 AM-35 przy ul. Parkowej w Wołowie:

- o **pow. 1607,00 m²** za minimalną cenę dzierżawy w wysokości **2,06 zł/m² pow. netto** +Vat.

Przetarg ustny odbędzie się dnia **14.11.2025 r. o godz. 8³⁰** w biurze Spółdzielni.

Warunkiem przystąpienia do przetargu jest: wniesienie wadium w kwocie 1 000,-zł na konto **WSM nr 13 1020 5242 0000 2902 0016 9151,** złożenie pisemnego oświadczenia o zapoznaniu się z warunkami przetargu do dn. **13.11.2025 r.** oraz nieposiadanie zadłużenia wobec WSM na dzień przetargu.

Minimalne postąpienie **wynosi 1,00 zł. (jeden złoty),** czas związania ofertą jeden miesiąc, kaucja wynosi jednomiesięczny czynsz ustalony w umowie najmu.

Uprawnionym do kontaktu z oferentami jest Jacek Bejnar tel. 660-747-671.

Zamawiający zastrzega sobie prawo odstąpienia od przetargu bez podania przyczyn.

Ogłoszenie płatne

REKLAMA

Gabinet Weterynaryjny
„EUROVET"
www.eurovet.com.pl
Oferujemy:
- badanie laboratoryjne krwi i moczu (na miejscu),
- lecznictwo i profilaktyka,
- chirurgia,
- okulistyka i stomatologia,
- USG,
- zwierzęta egzotyczne i ptaki,
- czipowanie i paszporty,
- strzyżenie i zabiegi kosmetyczne.

Wojciech Poral specjalista chirurg 696 302 170
Krzysztof Franas 696 027 476
Wołów, ul. Poznańska 2
pon. - pt. 8:00-18:00
sob. 9:00-14:00
tel. 71/389 42 64
REKLAMA

REKLAMA

epraso.pl 98a50d8e45

BEZPŁATNA KOMUNIKACJA AUTOBUSOWA NA CMENTARZ KOMUNALNY W WOŁOWIE W DNIU 1 LISTOPADA 2025 R.

PRZYSTANKI	I TRASA GODZINA	II TRASA GODZINA	III TRASA GODZINA	IV TRASA GODZINA
ODJAZDY				
UL. KOŚCIUSZKI Obok sklepu Trzynastka	8:00	10:00	12:00	15:00
UL. ŚCINAWSKA Przystanek PKS	8:05	10:05	12:05	15:05
DWORZEC PKP	8:10	10:10	12:10	15:10
UL. PANIEŃSKA (OSiR)	8:15	10:15	12:15	15:15
UL. TRZEBNICKA Przystanek PKS	8:20	10:20	12:20	15:20
UL. RAWICKA (cmentarz)	8:25	10:25	12:25	15:25
POWROTY				
UL. RAWICKA (cmentarz)	9:30	11:30	14:30	16:30
UL. TRZEBNICKA Przystanek PKS	9:35	11:35	14:35	16:35
UL. PANIEŃSKA (OSiR)	9:40	11:40	14:40	16:40
DWORZEC PKP	9:45	11:45	14:45	16:45
UL. ŚCINAWSKA Przystanek PKS	9:50	11:50	14:50	16:50
UL. KOŚCIUSZKI Obok sklepu Trzynastka	9:55	11:55	14:55	16:55

www.wolow.pl

Ogłoszenie

Absolwent LO w Brzegu Dolnym z niezwykłą podróżą badawczą po Niemczech

Liceum Ogólnokształcące w Brzegu Dolnym gościło swojego absolwenta – Wiktora Wolskiego, który podzielił się z uczniami wyjątkowym doświadczeniem zrealizowanym w ramach projektu „Das wahre Leben der Jugend – zeigen die Lehrbücher die Wahrheit?" („Prawdziwe życie młodzieży – czy podręczniki pokazują prawdę?").

Wiktor, jako stypendysta niemieckiej fundacji zis Stiftung für Studienreisen, odbył miesięczną podróż badawczo-podróżniczą po Niemczech, podczas której pokonał na rowerze ponad 1500 kilometrów – od północy po południe kraju. Celem jego projektu było poznanie codziennego życia młodzieży zza zachodniej granicy i porównanie rzeczywistości z obrazem przedstawianym w szkolnych podręcznikach.

Podróż, która łączy naukę z przygodą

Podczas spotkania z uczniami liceum Wiktor opowiedział o przygotowaniach do wyprawy, wyzwaniach, które musiał pokonać w trakcie miesięcznej podróży, oraz o swoich wnioskach z badań i rozmów z młodymi Niemcami.Efektem jego pracy jest raport badawczy liczący ponad 8000 słów (33 strony), w którym podsumował swoje obserwacje dotyczące codziennego życia, wartości i priorytetów młodych ludzi w Niemczech.

Inspiracja dla młodszych uczniów

Spotkanie było nie tylko relacją z niezwykłej wyprawy, ale również motywacją do podejmowania własnych wyzwań i projektów. Na zakończenie Wiktor zaprosił uczniów do udziału w konkursie biznesowym, zachęcając ich do rozwijania przedsiębiorczości, kreatywności i odwagi w realizowaniu swoich pomysłów.

Dyrekcja i nauczyciele Liceum Ogólnokształcącego w Brzegu Dolnym podkreślają, że sukces ich absolwenta to dowód na to, jak pasja i ciekawość świata mogą przerodzić się w inspirującą przygodę edukacyjną. Spotkanie z Wiktorem Wolskim stało się doskonałą okazją do pokazania, że nauka może prowadzić do niezwykłych doświadczeń i realnych działań, które poszerzają horyzonty młodych ludzi.

kk

prasa.pl/subscribe/

NA ZDROWIE NA ZDROWIE

Rozmawiali o chorobach nowotworowych i szczepieniach przeciwko HPV w powiecie wołowskim

W Powiatowej Stacji Sanitarno-Epidemiologicznej w Wołowie odbyło się spotkanie dyrektorów oraz szkolnych koordynatorów ds. Programu HPV z terenu powiatu wołowskiego. W wydarzeniu uczestniczyli również przedstawiciele samorządów odpowiedzialni za politykę oświatową i programy zdrowotne z gmin Wińsko, Brzeg Dolny oraz burmistrz gminy Wołów – Dariusz Chmura.

Fot.fot. PSSE Wołów

Temat spotkania był niezwykle istotny i dotyczył chorób onkologicznych, w szczególności raka szyjki macicy oraz raka piersi, a także znaczenia badań profilaktycznych i szczepień ochronnych, które mogą przed tymi chorobami skutecznie chronić.

Eksperci o profilaktyce i szczepieniach

Podczas spotkania wystąpili dwaj doświadczeni prelegenci: lek. med. Ludwika Długosz-Kostecka – specjalista chorób dziecięcych i neonatolog, lek. med. Artur Kulesz – specjalista ginekolog-położnik.

Eksperci przedstawili praktyczne informacje na temat dróg zakażenia wirusem brodawczaka ludzkiego (HPV), a także wyjaśnili, dlaczego szczepienia przeciwko temu wirusowi są

tak istotne. Omówiono m.in. występowanie niepożądanych odczynów poszczepiennych (NOP), zasady bezpieczeństwa szczepień oraz korzyści wynikające z wczesnego uodpornienia organizmu.

Podkreślono również ogromne znaczenie regularnych badań profilaktycznych, zarówno wykonywanych samodzielnie, jak i w ramach zaproszeń oraz dostępnych programów. Lekarze szczegółowo omówili m.in. płynną cytologię, która pozwala wykryć zmiany nowotworowe na bardzo wczesnym etapie, ratując życie wielu kobietom.

Najważniejsze przesłania ze spotkania

Uczestnicy mogli usłyszeć od specjalistów kilka kluczowych zdań, które warto zapamiętać:- „Lepiej zapobiegać niż leczyć" – to wciąż aktualna i niezwykle ważna zasada,- leczenie chorób nowotworowych jest trudne i dotyka całej rodziny,- warto korzystać ze szczepień refundowanych,- szczepionki przeciwko HPV są bezpieczne, skuteczne i mają niewiele przeciwwskazań,- regularne badania naprawdę ratują życie.

Wiedza, doświadczenie i zaangażowanie prelegentów sprawiły, że uczestnicy słuchali wykładów z dużym zainteresowaniem, zadając liczne pytania i prowadząc ożywioną dyskusję.

Działania edukacyjne i symboliczny gest

Pracownicy Powiatowej Stacji Sanitarno-Epidemiologicznej przedstawili obraz realizacji szczepień przeciwko HPV na terenie powiatu wołowskiego od momentu ich wprowadzenia. Omówili także, dlaczego szkoły powinny aktywnie uczestniczyć w programie szczepień i jak ważna jest świadomość społeczna w tym zakresie.

Na zakończenie spotkania uczestnicy otrzymali symboliczne różowe wstążeczki – znak, że październik jest miesiącem świadomości raka piersi, a troska o własne zdrowie powinna być dla każdego priorytetem.

kk

KONSULTACJE UROLOGICZNE
dr nauk med. Patrik Forszt
Specjalista urolog, FEBU
Choroby nerek, pęcherza, prostaty, zaburzenia potencji, USG NA MIEJSCU
Przyjęcia w Wołowie co wtorek od godz. 15:30
www.forszt.pl
Gemini-med
Wołów, ul. Trzebnicka 20/4
rejestracja 71 3897990
REKLAMA

Zespół opieki domowej
Punkt Konsultacyjny w Rejonowej Przychodni w Wołowie, ul. Piłsudskiego 34, 56-100 Wołów, czynny we wtorek i piątek, godz. 9.00-14.00, pokój nr 115 I piętro, telefon: 728 228 192.
W ramach kontraktu z Narodowym Funduszem Zdrowia obejmujemy opieką paliatywno - hospicyjną pacjentów z następującymi schorzeniami:
• choroby nowotworowe,
• owrzodzenia odleżynowe,
• niewydolność oddechowa niesklasyfikowana gdzie indziej.
Zapewniamy bezpłatną:
• opiekę lekarską i pielęgniarską w domu chorego,
• leczenie bólu według najnowszych standardów i innych objawów towarzyszących chorobie nowotworowej,
• leczenie odleżyn,
• rehabilitację,
• wsparcie psychologiczne,
• żywienie dojelitowe dietą przemysłową,
• nieodpłatne wypożyczanie sprzętu medycznego.
REKLAMA

USG SERCA
USG BRZUCHA
kardiolog, specjalista chorób wewnętrznych
lek. med. Paweł Rehan
wtorki i czwartki
16.00–17.00
ul. Inw. Wojennych 19
Wołów (bud. KRUS)
tel. 604 523 262
REKLAMA

OKULISTA
Sebastian Floryn
zastępca ordynatora Oddziału Okulistycznego Szpitala Wojskowego we Wrocławiu
dobór okularów, diagnostyka, leczenie zaćmy, jaskry i chorób siatkówki
gabinet: **Brzeg Dolny**
ul. Kopernika 1
rejestracja tel. **730 10 10 60**
REKLAMA

Wojciech Ugorski
specjalista radiolog
USG
Poniedziałek
Ścinawa, ul. Jagiełły 16
godz. 9:00 - 12:00
Wtorek
Brzeg Dolny,
Aleje Jerozolimskie 28
godz. 15:30 - 19:00
Piątek
Wołów,
ul. Piłsudskiego 34
godz. 15:30 - 19:00
600 069 413
REKLAMA

STOMATOLOG
• Stomatologia dla Rodziny
Kompleksowe leczenie stomatologiczne, nowoczesne materiały, radiowizjografia, RTG, chirurgia, protetyka.
Oborniki Śl., ul. Łokietka 22
Rejestracja: 71 310 26 12

UROLOG, CHIRURG
• Aleksander Biały
Prywatny Gabinet Urologiczny, USG.
środa 16:00-18:00
(08.10; 22.10.2025)
www.dobry-urolog.pl
Wołów ul. Piłsudskiego 34,
Rejestracja: 71 777 60 30

„Spotkajmy się przy chlebowym piecu”

Nic tak dobrze nie integruje, jak wspólne przygotowywanie posiłków – zwłaszcza gdy chodzi o wypiekanie chleba według tradycyjnych przepisów.

W ramach inicjatywy stowarzyszenia Lubię Lubiąż odbyło się wydarzenie „Spotkajmy się przy chlebowym piecu”, dofinansowane przez Urząd Marszałkowski Województwa Dolnośląskiego w ramach konkursu „Przedsięwzięcia promujące ideę odnowy wsi”.

– Wydarzenie „Spotkajmy się przy chlebowym piecu” to piękny przykład tego, jak wspólne działania potrafią zbliżać ludzi. Takie inicjatywy zachęcają mieszkańców do rozmów, współpracy i budowania więzi sąsiedzkich. Projekty realizowane w ramach konkursu „Przedsięwzięcia promujące ideę odnowy wsi”, jak ten w Lubiążu, pokazują, jak wartościowe mogą być efekty wspólnej pracy. To właśnie takie przedsięwzięcia budują silny i aktywny Dolny Śląsk – mówi Natalia Gołąb, Członek Zarządu Województwa Dolnośląskiego.

Wydarzenie odbyło się w zabytkowej remizie strażackiej, działającej w latach 1903–1936. To właśnie tam niegdyś przechowywano wóz z pompą ręczną oraz sprzęt gaśniczy obsługujący Lubiąż i okoliczne wsie – m.in. Rataje, Krzydlinę Wielką oraz Domaszków. Od 2010 roku remiza zyskała nowe życie i dziś ponownie służy lokalnej społeczności, stając się miejscem spotkań, inicjatyw i wspólnego działania.

Inicjatywa miała na celu integrację społeczności lokalnej, zbliżenie mieszkańców, zachęcenie do aktywności oraz stworzenie przestrzeni do wspólnego spędzania czasu, rozmów i budowania więzi. Projekty takie jak ten w Lubiążu pokazują, jak piękne i wartościowe mogą być efekty współpracy mieszkańców na rzecz swojego regionu. **inf**

BURMISTRZ GMINY WOŁÓW

informuje, że na stronach internetowych Urzędu Miejskiego w Wołowie www.wolow.pl oraz www.bip.wolow.pl zamieszczono wykazy nieruchomości przeznaczonej do dzierżawy

Miejscowość	Nr działki, powierzchnia	Opis nieruchomości, cel dzierżawy	Termin wywieszenia wykazu od:
Wołów	dz. nr 58/3 AM 34 o pow. 0,1602ha	Cz. dz. o pow. 0,0062ha-ogródek przydomowy	24.10.2025r.
Mojęcice	Dz. nr 637 AM 2 o pow. 0,1800 ha	Cele rolnicze	23.10.2025r.
Krzydlina Wielka	Dz. nr 368 AM 2 o pow. 0,1119ha	Cz. dz. o pow. 0,0569ha-cele rolnicze	23.10.2025r.
Krzydlina Wielka	Dz. nr 371 AM 2 o pow. 0,0979ha	Cele rolnicze	23.10.2025r.
Wołów	Dz. nr 54/6 AM 35 o pow. 0,3467ha	Cz. dz. o pow. 40m²-pod pawilon handlowy	23.10.2025r.
Wołów	Dz. nr 3 AM 24 o pow. 0,2190ha	Cz. dz. o pow. 24m²-pod pawilon handlowy	23.10.2025r.
Wołów	Dz. 15/30 AM 34 o pw. 0,9611ha	Cz. dz. o pow. 20,5m²-pod komórkę gospodarczą	24.10.2024r
Wołów	Dz. nr 85/1 AM 34 o pow. 0,1650ha	cz.dz. o pow. 15m²pod komórkę gospodarczą	24.10.2025r.
Wołów	Dz. nr 85/1 AM 34 o pow. 0,1650ha	cz.dz. o pow. 16m²pod komórkę gospodarczą	24.10.2025r.
Wołów	Dz. nr 58/3 AM 34 o pow. 0,1602ha	Cz. dz. 0,0062ha-cele rolnicze	24.10.2025r.
Wołów	Dz. 15/30 AM 34 o pow. 0,9611ha	cz.dz. o pow. 12m²pod komórkę gospodarczą	24.10.2025r.
Wołów	Dz. nr 71/21 AM 34 o pow. 0,1801ha	Cz.dz, o pow. 15m²-pod komórkę gospodarczą	24.10.2025r.
Wołów	Dz. nr 51/1 AM 22 o pow. 0,1056ha	Cz. dz. o pow. 18m2- pod komórkę gospodarczą	28.10.2025r.

Wykazy zostały wywieszone na okres 21 dni na tablicy ogłoszeń Urzędu Miejskiego w Wołowie (Rynek 34). Szczegółowe informacje można uzyskać w Wydziale Geodezji i Gospodarki Nieruchomościami – tel.71/ 319 13 45, 71/319 13 16.

Ogłoszenie płatne

KURIER GMIN
TYGODNIK • WYDAJE „Agencja Reklamowo-Medialna ART” Marta Ringart Orłowska, redakcja: Marta Ringart-Orłowska (redaktor naczelna), Katarzyna Dolata (administracja, reklama, marketing), Dariusz Judziński (dziennikarz sportowy), Dagmara Zielińska (dziennikarz), Katarzyna Kijakowska (dziennikarz), Kalina Tabor (dziennikarz), kolportaż: Stanisław Bednarz, Beata Wichman. Współpracownicy: Piotr Mikosz. Redakcja i biuro ogłoszeń: Wołów, ul. Zwycięstwa 15 – czynne od poniedziałku do piątku 8.00-16.00, tel. 071/ 319 79 18; • Skład własny • Druk: Agora-Poligrafia Sp. z oo • Redakcja nie odpowiada za treść ogłoszeń, reklam i życzeń. Zastrzega sobie prawo zmiany tytułów, skracania i adiustacji tekstów • Wzory reklam chronione są prawem autorskim • Materiałów niezamówionych nie zwracamy • Nasz adres poczty elektronicznej: sekretariat@kuriergmin.pl; reklama@kuriergmin.pl Nakład do 3000 sztuk. Tygodnik Kurier Gmin należy do Stowarzyszenia Gazet Lokalnych (SGL) i Stowarzyszenia Dolnośląskie Media Lokalne (SDML). Portal: www.kuriergmin.pl

epraca.pl 9835016845

KURIER GMIN
TYGODNIK POWIATU WOŁOWSKIEGO
www.kuriergmin.pl

REKLAMA

eprasa.pl 98a50d8e45