ISSN 2080-2463

KURIER ZAWIERCIAŃSKI

Nr 43 27.10.23- 03.11.2023
cena 4,99zł (w tym 5% VAT)
2100 egz. +296 prenumerata cyfrowa

TYGODNIK POWIATOWY: ZAWIERCIE, ŁAZY, PORĘBA, KROCZYCE, WŁODOWICE, IRZĄDZE, PILICA, SZCZEKOCINY, ŻARNOWIEC, OGRODZIENIEC

ZAKŁAD POGRZEBOWY „KURAŚ"
- kompleksowe usługi pogrzebowe
- odbiór całodobowy zmarłych
- kompleksowa organizacja pogrzebu
- wypłata zasiłku ZUS/KRUS od ręki
- własna kaplica pożegnalna
503 877 376
CAŁODOBOWO
KAPLICA CMENTARZ KOMUNALNY
UL. JANA PAWŁA II 100 · 42-300 MYSZKÓW

RADNI PYTAJĄ O ZGK: CZY ZMIANA PREZESA TO UCIECZKA PREZYDENTA PRZED PROKURATURĄ?

Radni Rady Miejskiej Zawiercia kolejny raz na sesji 25 X sporo czasu poświęcili sytuacji w ZGK Zawiercie. Przypomnijmy. Po tym jak Łukasz Konarski został w 2019 roku Prezydentem Zawiercia, spółkę szybko objął jako prezes Krzysztof Tomczak. W 2022 roku zrezygnował, jakiś czas po nim spółką rządziła pani Duda. Ten okres bada prokuratura, choć jedno ze śledztw, ale prowadzone w Zawierciu zostało umorzone. Chodziło o nielegalne rozkopanie nieczynnego składowiska Kobylarz I, zrekultywowanego około 12 lat temu. Sprawę ujawnił Kurier Zawierciański, którego dziennikarz wszedł na składowisko 1 lutego 2022. Prokuratura z Zawiercia sprawę umorzyła, przyjmując za wiarę wyjaśnienia po prostu sprzeczne z faktami, że nie były tam wywożone nowe odpady, a jedynie „prace naprawcze". Dosłownie teraz Kurier Zawierciański zdobył informacje, od innego naocznego świadka, pracownika ZGK Zawiercie, który potwierdza, że na przełomie 2021 i 2022 zostały na nieczynne składowisko „Kobylarz I" „dosypane" tysiące ton nowych odpadów:

-To wszystko jest tam w workach, przysypane warstwą ziemi. Kazano nam to robić, każdy boi się o pracę, więc sypaliśmy -mówi nasz informator. I dodaje: -Wystarczy wykonać wykop kontrolny, żeby to potwierdzić.

Niestety, nadzorująca śledztwo inicjowane po zawiadomieniu WIOŚ Katowice, Prokuratura Rejonowa w Zawierciu wyraźnie nie była zainteresowana rzetelnym zbadaniem podejrzeń o dosypywaniu odpadów na zrekultywowane 12 lat temu składowisko Kobylarz I. Sprawę umorzono. A podejrzenie, czy raczej zarzut, moglibyśmy porównać do sytuacji, jakby ktoś wysypał tysiące ton odpadów do lasu. Jak piszemy wyżej, pozyskaliśmy świadka, który potwierdza, że proceder taki trwał w ZGK przez długie tygodnie na przełomie lat 2021 i 2022.

Ale są prowadzone inne śledztwa, prowadzone m. in. przez Prokuraturę Okręgową w Sosnowcu i Prokuraturę Regionalną w Katowicach. Pierwsze jest dość nowe i tylko w części dotyczy ZGK Zawiercie. Dotyczy właściwie całego miasta Zawiercie, spółek gminnych. O tej sprawie wiemy od niedawna, a widząc rocznik sygnatury PO w Sosnowcu, widać, że śledztwo zaczęło się w 2023 roku. Ale sprawa wygląda poważnie, dotyczy podejrzeń korupcyjnych, czynności na zlecenie Prokuratury Okręgowej w Sosnowca prowadzi Wydział ds Korupcji KWP w Katowicach. W sprawie są przesłuchiwani kolejni świadkowie, którzy -jak udało nam się ustalić – są pytani o warunki zawierania umów na obsługę prawną. W pytaniach pada nazwa konkretnej kancelarii radcowskiej. Do sprawy wrócimy, gdy PO Sosnowiec odpowie na pytania zadane przez naszą redakcję.

CZY MAFIA ŚMIECIOWA RZĄDZIŁA W ZGK?

Co najmniej od 2021 roku trwa śledztwo nadzorowane przez Prokuraturę Regionalną w Katowicach. Śledztwo I Ds 67.2021 to właśnie ta sprawa, w ramach której w ZGK Zawiercie KWP Katowice w 2022 roku zabezpieczała dokumenty oraz komputery. Na początku 2022 roku nasza redakcja samodzielnie prowadziła w tej sprawie dziennikarskie śledztwo, ale gdy uzyskaliśmy potwierdzenie, że toczy się śledztwo nadzorowane przez prokuraturę wyższego szczebla, spokojnie czekaliśmy na jego zakończenie. Wg. obecnej wiedzy, śledztwo ciągle trwa, pojawia się w nim co najmniej kilkanaście firm, które mogły uczestniczyć w nielegalnym obrocie odpadami, ich ukrywaniem na różnych hałdach i dzikich wysypiskach, oraz fałszowaniem dokumentacji. Zwłaszcza ten ostatni proceder miał się odbywać właśnie w ZGK Zawiercie. Mówi o tym też nasz nowy informator: -W Zawierciu była prowadzona podwójna księgowość. Co innego wjeżdżało i wyjeżdżało, a co innego jest w dokumentach.

Na początku 2022 z naszymi dziennikarzami kontaktował się mężczyzna, sam pracujący od lat w branży odpadkowej, właściciel jednej z firm działających na rynku. To jedna z wiadomości jaką mailowo wysyłał do nas. Pominęliśmy nazwy firm, aby nie utrudniać śledztwa jakie się toczy. Mail z 4-02-2022: W środę było rozstrzygniecie kolejnego przetargu w Zawierciu. Wygrała firma (X) siedzibą w Sosnowcu. Zakład tej firmy jest w Koniecpolu. X to kolejna firma która zamiast przetwarzać odpady wozi je nielegalnie na wysypiska.

W zeszłym roku odebrali ponad 100 tys. ton odpadów a ich decyzja pozwala na 20 tys. ton. (wykaz tylko przetargów za 2021 w załączniku)

W tym roku również startują regularnie w przetargach, oraz odbierają odpady od takich dużych firm jak ALBA, REMONDIS czy PREZERO. Koncerny te pod przykrywką takich firm jak X, Y czy Z (nazwy spółek które padają usunęliśmy) pozbywają się tanio, teoretycznie legalnie, odpadów realizując gigantyczne zyski za odbiór odpadów od mieszkańców. Odpady trafiają za pośrednictwem tych firm (X, Y, Z) głównie na wysypiska w Sobuczynie, Sosnowcu, Jastrzębiu oraz Jaroszowie.

Ten człowiek skontaktował się z naszą redakcją po artykule „Czy ZGK wywodzi odpady na stare wysypisko?". W pierwszej wiadomości nasz informator napisał, komentując nasze ustalenia, że „to tylko wierzchołek góry lodowej, czy odpadowej". Nasz informator pisze później o śledzonych samochodach (redakcja dostała listę numerów rejestracyjnych) które wyjeżdżać miały z ZGK Zawiercie i wywozić odpady na dzikie wysypisko, na hałdy w Piekarach Śląskich: „Do WIOŚ zawiadomienie składał osobiście wynajęty przeze mnie detektyw, który przekazał im komplet info, nawet skany z GPS jak auta jeżdżą na wysypiska. (…) wczoraj kolejne 4 auta z Zawiercia wylądowały na hałdzie w Piekarach" -pisze nasz informator w kolejnych mailach. „Mam nowe miejsce składowania nielegalnych odpadów: Firma (nazwijmy ją Q) zmieniła lokalizacje dziury na nielegalne odpady. Jeżdżą teraz do miejscowości Trachy".

Redakcja na wiele sposobów potwierdziła wiarygodność tego informatora, rozmawialiśmy też telefonicznie. WIOŚ Katowice potwierdził, że taka osoba składała zawiadomienia i przekazywała dowody możliwych nieprawidłowości w zakresie gospodarki odpadami w Zawierciu. O kilku nazwiskach związanych z Zawierciem, przykładowych korzyściach jakie mogły osiągnąć, nasz informator pisze: „Dodatkowe ciekawe info o Panu „K" oraz pani „E" z Zawiercia: K kupił sobie 2 nowe auta w zeszłym roku (porsche oraz forda raptora) a dodatkowo teraz przez swoja mamę przepuszcza pieniądze inwestując w kolejne firmy odpadowe. Pani E kupiła 2 apartamenty: jeden w Czeladzi drugi w Warszawie".

Prawdziwości tych informacji o luksusowych zakupach i samochodach nie mieliśmy jak potwierdzić, a zwłaszcza sugestii, że mogły być zakupione za środki pochodzące z przestępstwa.

RADNI PYTAJĄ CHYBA O TO SAMO. CHOĆ CHODZĄ „PO OMACKU"

Na sesji 25-10-2023 pytania o sytuację w ZGK po kolejnej zmianie prezesów zaczęła zadawać Ewa Mićka. Pytała o rozbudowę składowiska odpadów, czy to prawda, że umowę z wykonawcą rozwiązano: -Poprzedni prezes (Jarosław Mazur) obiecywał rozpoczęcie budowy nowej kwatery we wrześniu 2023. Co się stało? To firma zrezygnowała? Radna pytała też o kompostownię, problemy z jej funkcjonowaniem.

Nowy prezes ZGK Zawiercie Mariusz Grabarczyk: -W sierpniu umowa z 2022 roku w procedurze „zaprojektuj i buduj" została wypowiedziana. Część projektu jest wykonane, a na wiosnę chcielibyśmy mieć pozwolenie na budowę. Chcemy budowę nowego składowiska zrealizować etapami: kwatera Ia, żeby zarabiała., później kolejne. Kompostownia powstała w 2014 roku. W 45 tygodniu firma przyjedzie na audyt techniczny, sprawdzą funkcjonalność kompostowni.

Mićka: -To bardzo dobra wiadomość dla mieszkańców narzekających na zapachy. A podnosicie rzędną (wysokość n.p.m. składowiska?)

Grabarczyk: - Tak, staramy się o to.

Witold Grim: -Sprawuje pan funkcję dopiero kilka dni, dopiero się pan wdraża. (to nie bardzo prawda, Grabarczyk jest prezesem od 4.10.2023, czyli już 3 tygodni, a wcześniej był w jej Radzie Nadzorczej, był przewodniczącym RN- przyp. red). Ewa Mićka nie dopytała o to, o co pytała na poprzedniej sesji. W 2020 roku, gdy prezesem był pan Tomczak, spółka przekazała 800.000 zł na cele kultu religijnego. A w 2021 roku 30 tysięcy. Komu to przekazano?

-*Nie pamiętam*- mówi Grabarczyk.

Ewa Mićka: -Nie pytałam o to, bo dostałam częściową odpowiedź. W sprawozdaniach jest, że 800.000 na cele religijne, 35 tys. jest napisane na co, jest wymieniona parafia. Ale zginęło 400.000 i wg mnie nie są to cele kultu religijnego. Proszę do sprawdzić.

A czy ma pan wiedzę o audycie po prezesie Tomczaku? Obiecywał nam taki audyt

więcej na str. 2

GRUPA TANDEM
NOWY WYMIAR MOTORYZACJI
AUTORYZOWANY DEALER

DACIA CITROËN PEUGEOT ALFA ROMEO FIAT
www.grupatandem.pl

eprasa.pl 99567e669f

CZY ZMIANA PREZESA TO UCIECZKA PREZYDENTA PRZED PROKURATURĄ?

ze strony 1

Jarosław Mazur, gdy był prezesem. Zastał pan taki audyt?

-Został zlecony w maju br, coś się przewinęło. Jesteśmy na etapie pytań, uzupełnień itd.

Tu warto się zatrzymać: wg naszej wiedzy, w czerwcu 2023 audyt został przyjęty już po uwagach, zatwierdzony przez Radę Nadzorczą, której przewodniczącym był w tamtym okresie Mariusz Grabarczyk. Gdy ten raport się pojawił, pan Grabarczyk zrezygnował z funkcji w radzie, za jakiś czas pojawił się w niej znowu, by pod koniec września 2023 ponownie zrezygnować, aby mógł być powołany na Prezesa ZGK Zawiercie. Audyt -co potwierdziliśmy w niezależnym źródle, podkreślimy AUDYT ZATWIERDZONY przez Radę Nadzorczą ZGK, trafił też do Prezydenta Zawiercie Łukasza Konarskiego, który pełni funkcję właścicielską w spółce. Nie bardzo więc wiadomo, jaki etap „uzgodnień" raportu miałby się teraz odbywać.

Henryk Mól: -ZGK Zawiercie. Pani wiceprezydent, czy nie byłoby zasadne radnym wyjaśnić co się tam dzieje? Niedawno zniknął prezes Krzysztof Tomczak, teraz zniknął prezes Mazur. (po Tomczaku była jeszcze prezes Edyta Duda, też „zniknęła"- przypominamy, trzymając się stylu wypowiedzi radnego Móla) Co się stało? Kto jest za to odpowiedzialny?

Justyna Miszczyk, wiceprezydenta Zawiercia: -Ma pan jakieś wiadomości, że ci ludzie zniknęli? (słychać wyraźny sarkazm w jej słowach). Za politykę kadrową odpowiada Prezydent Miasta. Powołuje i odwołuje za pośrednictwem Rady Nadzorczej. To jego i i RN odpowiedzialność.

Henryk Mól: - Prezydent odpowiada przez Radą Miasta i mieszkańcami. Powinien to nam wytłumaczyć. Tłum przez UM, samochody trąbią. A w innych organizacjach (spółkach) co się dzieje? Co się stało? Dlaczego prezes Mazur został odwołany? Dlaczego ludzie stali pod urzędem i pod ZGK?

J. Miszczyk: -Trochę już pracuję w samorządzie i we wcześniejszych kadencjach, za innych prezydentów nie pytano o takie sprawy. Ufaliśmy, że prezydent wie co robi.

Ewa Mićka: -To, co działo się w ZGK, nie jest takie, jak wcześniej. Sprawa jest w prokuraturze. Mnie kiedyś prezydent Konarski mówił, że bierze pełną odpowiedzialność za to, co dzieje w ZGK.

Chcę dopytać. Mazur dostał stanowisko prokurenta?

-Pełni tę funkcję. Jest jeden prokurent -Grabarczyk.

Mićka: -Rozumiem o co pytał Henryk Mól. Nie może być tak, że ktoś jest czyimś zakładnikiem. Prezydent podejmuje decyzje, z nikim ich nie konsultuje, na pewno nie z najbardziej zainteresowanymi. Ale tu coś poszło nie tak, nie przewidział tego, co się działo. Więc musiał im coś dać, stał się zakładnikiem. Prezydent Miasta jest czyimś zakładnikiem. To pokazuje jak słaby się stał. Prezydenta znowu nie ma . Gdzie jest? Tak samo powinien nie tchórzyć, i wyjść do ludzi. To jest po prostu tchórz!

Mariusz Golenia: -Ja wyczytałem, że Rada Nadzorcza nie chciała odwoływać poprzedniego prezesa, więc została zmieniona RN. Odchodzą ludzie z Agencji Rozwoju Zawiercia, dyrektorka MOK jest odwołana w podobnym czasie.

Odpowiedziała **Małgorzata Benc**, Wiceprezydent Zawiercia: -Jaki pan taki kram (tu nie wiemy, czy to o prezesie ZGK czy Łukaszu Konarskim). Bierze to na siebie pan prezydent i wyborcy go rozliczą już za parę miesięcy. I tak będzie. Z mojego doświadczenia wynika, że niezwykle rzadko się zdarza, żeby pracownicy stanęli za swoim dyrektorem, prezesem. To (ZGK) niezwykle ważna gałąź funkcjonowania miasta. Jest mi bardzo przykro, że prezydent nie mógł być tutaj. Macie absolutną rację, to mieszkańcy w wyborach najbliższych ocenią czy to ma dla nich znaczenie. Ocenią już za pół roku.

Od redakcji: to też ciekawa wypowiedź. Czyżby Małgorzata Benc już odklejała się od Konarskiego?

Radni pytali o obecny i poprzedni skład Rady Nadzorczej w ZGK Zawiercie. Poprzednim przewodniczącym był był Mariusz Grabarczyk, który złożył rezygnację w związku z powołaniem na prezesa. Nowy skład Rady Nadzorczej ZGK Zawiercie to: Tomasz Rak, Tomasz Rybczyński i Mateusz Mania. Odeszli: Mariusz Grabarczyk i Krzysztof Kot b(radca prawny).

H. Mól: -Prezydent zgodnie z prawem daje ustnie i pisemne sprawozdanie radnym ze swojej działalności. Od początku kadencji go nie ma, nie daje ustnego sprawozdania. Jak można mieć co niego szacunek? A w gminie dzieje się źle.

Gdy zaczynaliśmy kadencję, Prezydent Konarski przedstawiał pana Tomczaka, jako wspaniałego specjalistę. Podobnie z prezeską wodociągów.

W. Grim: -Prezydent Konarski nie rozumie swojej roli. Jego obowiązkiem jest być na sesjach Rady Miejskiej. Notorycznie unika obrad. To ewenement w skali kraju. Są filmiki, jak pracownicy ZGK spotkali się z Konarskim pod MOK, bo prezydent nie przyszedł na spotkanie, na które umówił go pan Drabek. Wtedy powiedział (Konarski), jednoznacznie, że temat prezesury Jarosława Mazura jest zamknięty. Więc co się stało? Zwłaszcza po tym, jak prezydent wysłuchał gróźb, na temat kwitów jakie mają na niego? Stawiano mu zarzuty. W sobotę temat Mazura miał być zamknięty, a za chwilę J. Mazur pozostanie jednak na innym stanowisku kierowniczym. Co mieli na prezydenta pracownicy ZGK, że uległ szantażowi?

Radni na tak postawione pytania nie otrzymali żadnej odpowiedzi, ale możemy zapewnić, że Kurier Zawierciański bada sprawę. I wkrótce może nam się uda uchylić tajemnicy o jakich „hakach", czy zarzutach do prezydenta miasta mówili pracownicy ZGK.

Do prezesa Grabarczyka jeden z radnych: -Obiecał pan 25% podwyżki pracownikom, czyli około 1000 zł na jednego pracownika. Pamiętam, że Mazur, jeszcze jako prezes mówił, że firmy nie stać na podwyżki. Że firma musiałaby zabrać środki z inwestycji. Wchodzi pan na stanowisko, i od razu proponuje po 1000 zł podwyżki. Z czego?

Mariusz Grabarczyk: -Podwyżki będą z funduszu nagród, który był spory, a trafią do stałych pensji. Praktycznie się to zbilansuje.

Przewodnicząca Justyna Wesołowska: -W informacjach medialnych, sporo było postów o wykonaniu audytu, który „coś wykazał". Prezes Mazur miał z nim pójść do prezydenta i dlatego został odwołany. Ten audyt jest skończony?

Grabarczyk: -Nie jest. Ostatnie pytania do audytorów zadał jeszcze 28.09.2023 prezes Mazur. Czekamy na odpowiedź. Podwyżka dla około 30 pracowników fizycznych wyniesie około 250 tys miesięcznie. W skali miesiąca. Fundusz nagród był 900.000 zł.

Od redakcji: jak pisaliśmy wyżej, mamy to potwierdzone, że audyt w ZGK został zatwierdzony przez Radę Nadzorczą. Mówi się jednak o różnych próbach zmiany treści audytu po odwołaniu Jarosława Mazura. Audyt faktycznie miał zawierać wnioski, że mogło dojść do szeregu nieprawidłowości, a nawet przestępstw w spółce. Chodzi o okres sprzed objęcia stanowiska przez Jarosława Mazura. Można więc powtórzyć pytanie radnych: dla kogo ustalenia audytu mogły być tak groźne, ze doszło do odwołania prezesa Mazura?

Michał Myszkowski: -25% podwyżki to mówię jasno, było sposobem na uciszenie pracowników. A kim jest Bartosz Koba, kim jest i co robi w ZGK?

-Jest pełnomocnikiem, żeby pomógł mi ogarnąć się w dokumentach -odpowiedział Mariusz Grabarczyk, prezes ZGK

-A co robił wcześniej? -dopytywał Michał Myszkowski.

Grabarczyk: -Nie wiem.

Ewa Mićka: -Pan Bartosz Koba pomaga panu „ogarnąć papiery". Nie wiem, czy jeszcze pracuje w wodociągach. Był „twarzą" zwolnienia mnie z wodociągów, więc mówię wszystkim pracownikom ZGK: „uważajcie". Jest na etacie? Zleceniu?

-Ma umowę zlecenie na miesiąc -mówi Grabarczyk.

Panie Berendowicz (do prawnika gminy Wojciecha Barendowicza): -A z panem jest w jakiś sposób związany?

Berendowicz: -Nie jest ze mną związany.

A jak coś audyt wykaże, może nam pan obiecać, że zgłoszenie do prokuratury zostanie zrobione? Pan ew. o tym zdecyduje czy Rada Nadzorcza? Kto obsługuje prawnie ZGK? Pan panie Berendowicz?

-Tak, ja -mówi radca Berendowicz. -O ew. zgłoszeniu do prokuratury będzie decydował zarząd, ale żeby była jasność…. ta sprawa gdzieś już jest tam badana w prokuraturze. (te słowa radca Berendowicz wymawiał bardzo cicho, jakby niepewnie, z ostrożnością). Dodamy, że chodzi o śledztwo dotyczące mafii śmieciowej, w którym spółka ZGK Zawiercie ciągle się przewija. Śledztwo prowadzone od 2021 roku od Prokuratury Okręgowej w Sosnowcu 1 lutego 2022 przejęła -jak nas informował w kwietniu 2022 roku Rzecznik Prasowy PO w Sosnowcu, prokurator Waldemar Łubniewski- przez Prokuraturę Regionalną w Katowicach.

Berendowicz& Berendowicz. Radny Grim wylicza że kancelaria zarobi nawet 5 mln zł w Zawierciu!

Witold Grim: -Na poprzedniej sesji prezes J. Mazur mówił, że badanie spółki jest zakończone, i że są powody do zawiadomienia prokuratury. Prezydent Konarski na najważniejsze stanowiska zatrudniał ludzi spoza Zawiercia. Ewa Mićka nie pochwaliła się, że wygrała z wodociągami.

Kancelaria pana Wojciecha Berendowicza też została wyłoniona w sposób co najmniej wątpliwy. Z zapytaniem zwracano się tylko do kancelarii spoza Zawiercia. Teraz monopol ma pan Berendowicz, miasto obsługuje za ponad 100.000 zł, zastępstw procesowe, kolejne 100.000 zł, do tego ZGK, wodociągi. Jak obliczyłem, to przez 5 lat pan Wojciech Berendowicz od miasta dostanie 5 mln zł. A jego wiarygodność? Został wykluczony z przetargu na obsługę gminy Mysłowice, ze względu na zmowę cenową.

Wojciech Berendowicz. Zdjęcie z firmowej strony kancelarii. To on odpowiada na pytania radnych, uczestniczy w sesjach. W tym dniu wytania były wyjątkowo niewygodnie. Nazwa kancelarii pojawia się -jak ustaliśmy- w śledztwie korupcyjnym prowadzonym przez Prokuraturę Okręgową w Sosnowcu

-Ewa Mićka: -A pan Berendowicz gdzie nam zniknął? Spytała radna, gdy padły słowa radnego Grima już bezpośrednio dotyczące obsługi prawnej. Tu dodamy, że śledztwo o które pytamy Prokuraturę Okręgową w Sosnowcu, ma wg naszych źródeł dotyczyć podejrzenia korupcji przy zawieraniu umów na obsługę prawną spółek gminnych i samego Urzędu Miasta Zawiercie.

Dyskusja nad sprawozdaniem prezydenta Zawiercia. Oczywiście nieobecnego.

Henryk Mól: -Jakie podpisy pan prezydent chciał uzyskać do byłych już dyrektor MOK, dyrektor Agencji Rozwoju Zawiercia, od prezesa ZGK Zawiercie?

W. Grim: -Proszę o odpowiedź, gdzie jest prezydent Konarski?

-*Na delegacji* -mówi M. Benc.

A konkretnie? Gdzie i po co pojechał?

-W Warszawie w sprawie m.in. projektów norweskich. Konsultacje na miejscu, zwykłe spotkanie robocze – mówiła Justyna Miszczyk: -Ma też wiele innych spotkań. Dlatego nie ma też koordynator Marzeny Małek.

H. Mól: -Na komisji społecznej dowiedziałem się, że miasto oddało 31 mieszkań. Gdzie oddało?

Justyna Miszczyk: -Tak budujemy 31 mieszkań, na osiedlu TAZ. Przy budynkach komunalnych teren jest przekazany, ogrodzony.

Radny Dominik Janus robi ankietę w czasie ciszy wyborczej

Ewa Mićka poruszyła temat ankiet, jakie radny Dominik Janus prowadził przed lokalem wyborczym w dniu wyborów parlamentarnych. -Przeprowadzał pan sondaż przez lokalami wyborczymi w dniu wyborów 15 X 2023?

-Tak -mówi radny Janus. Robiłem to sam dla siebie -mówi Dominik Janus: -Sondaże polityczne to nie jest rzecz niespotykana w tym kraju.

Ewa Mićka: -Osób, które przeprowadzały ankiety przed lokalami wyborczymi, było więcej, stał pan Madejski, dyrektor szkoły. Jedno z pytań było, czy w kolejnych wyborach zagłosowałby pan/pani na Prezydenta Miasta Łukasza Konarskiego.

-Przed szkołą nr 3, gdzie jest lokal wyborczy, stała pani, też robiła ankietę. Pani powiedziała, że jest z gazety miejskiej -mówi inny radny.

Ewa Micka: -Kto te działania koordynował? Mieszkańcy powinni się dobrze zastanowić, gdy w kolejnych wyborach będą widzieli nazwisko pana prezydenta. Nikt w tej ankiecie nie pytał mieszkańców, co by chcieli zmienić w Zawierciu, jakie mają potrzeby.

Chcę też zapytać o wysyp imprez pana prezydenta w dzielnicach. Kto to sponsoruje? Kto za to płaci? Jeździ scena, to sporo kosztuje.

Już prosiłam byłą dyrektor MOK, może teraz byłaby inna odpowiedź: ile biletów jest rozdawanych na imprezy? Podobno pan prezydent ma dużą pulę biletów które rozdaje, np. na „Śpiewające fortepiany". Nie mam nic przeciwko, żeby pewna ilość biletów była rozdana, ale nie może to wpływać na zyski z imprezy. Teraz p.o. dyrektora MOK jest pani Madejska?

Witold Grim: -Pytam od dawna o możliwość udzielenia wywiadu dla miejskiego miesięcznika, a jestem odsyłany do firmy VIS Media z Gliwic. Czy gazetę miejską wydaje spółka z Gliwic?

Ewa Mićka: -Dlatego zleciliście wydawanie gazety jakiejś spółce?

-Odpowiemy na piśmie -odpowiedziała jedna z wiceprezydentek.

Radny Michał Myszkowski zacytował wyniki naszej ankiety: Ankietę dotyczącą Prezydenta Miasta ogłosił Kurier Zawierciański. 148 głosów na razie oddano. 27 głosów czyli 18% na razie oddało głos poparcia dla Prezydenta Zawiercia. 83 % oddało głos, że rozczarował i na Łukasza Konarskiego nie zagłosują. Ja myślę, że to taka realna ankieta.

Od redakcji: do środy głosów oddanych było 175 w naszej ankiecie.

Jarosław Mazanek

KURIER ZAWIERCIAŃSKI
TYGODNIK POWIATOWY: ZAWIERCIE, ŁAZY, PORĘBA, KROCZYCE, WŁODOWICE, IRZĄDZE, PILICA, SZCZEKOCINY, ŻARNOWIEC, OGRODZIENIEC
Redakcja: 42-300 Myszków, ul. Sikorskiego 53/3,
tel 34 313 71 20 redakcja@kurierzawiercianski.pl
www.kurierzawiercianski.pl

Redakcja: TELEFON DYŻURNY: +48 536 334 438 34 3137120 **Myszków ul. Sikorskiego 53/3** redakcja@kurierzawiercianski.pl
NASZE NOWE GODZINY PRACY: Pn-Wt 9^{00}-15^{00} SRODA 9^{00}-16^{00} CZWARTEK 9^{00}-12^{00} PIĄTEK: nieczyne
Redaktor Naczelny: Jarosław Mazanek jmazanek@kurierzawiercianski.pl tel. **602 514 030**
Zespół redakcyjny: Sebastian Michalak sebastian11346@o2.pl, Michalina Skwara. **SPORT:** Tomasz Urbański
REKLAMA: 34 313 71 20 reklama@kurierzawiercianski.pl Sylwia Mazanek tel. 602 398 386 sylwia.mazanek@myszpress.pl
Wydawca: MyszPress s.c. **Druk:** POLSKA PRESS Sp. z o.o., Oddział Poligrafia, Drukarnia Sosnowiec
Stale współpracują: Antoni Starowicz (ekspert podatkowy), Czesław Orliński, Damian Liszczyk
Materiałów niezamówionych redakcja nie zwraca. Zaznaczamy sobie prawo skracania listów i tekstów nadesłanych. Za treść ogłoszeń i reklam redakcja nie odpowiada.

eprasa.pl 99567e669f

Czołowe zderzenie w Hucie Szklanej

O sporym szczęściu mogą mówić podróżujący autami, które zderzyły się wczoraj w Hucie Szklanej. Wstępne ustalenia wskazują na niedostosowanie prędkości do panujących warunków na drodze. Na miejscu pracowali policjanci. Droga była przez kilka godzin nieprzejezdna.

Wczoraj o godzinie 16:40 policjanci z zawierciańskiej drogówki zostali skierowani do Huty Szklanej, gdzie miało dojść do zderzenia dwóch pojazdów. Na miejscu mundurowi zastali kierujących i pasażerów opla i seata. Jak wstępnie ustalili policjanci, kierująca oplem 26-latka jechała w kierunku Zawiercia.

Na łuku drogi nie dostosowała prędkości do panujących warunków, straciła panowanie nad pojazdem i czołowo zderzyła się z jadącym z przeciwnej strony oplem. Obydwoje kierujący byli trzeźwi.

Zarówno oni, jak i pasażerowie obu pojazdów trafili do szpitali. Obrażenia nie zagrażają ich życiu.

Droga była nieprzejezdna. Mundurowi sporządzali dokumentację, niezbędną do prowadzenia dochodzenia w sprawie wypadku. Kodeks karny za to przestępstwo przewiduje karę do 3 lat pozbawienia wolności. (red) zd. KPP w Zawierciu

Ucieczka pijanego motocyklisty

Do zdarzenia doszło w piątek (13.10.br.) po godzinie 15:00. Podczas patrolu podległego rejonu policjanci ruchu drogowego podjęli decyzje o zatrzymaniu do kontroli drogowej motocykla marki Kawasaki.

Kierujący jednośladem pomimo wyraźnych sygnałów świetlnych i dźwiękowych przyspieszył i kontynuował jazdę. Po kilkuminutowym pościgu kierowca porzucił motocykl i zaczął uciekać pieszo. W efekcie stróże prawa zatrzymali mężczyznę, który jak się okazało, był pijany, nie posiadał uprawnień do kierowania a jego motocykl, nie był dopuszczony do ruchu. W trakcie kontroli u 33-latka znaleziono foliowy woreczek z białym proszkiem. Po przebadaniu testerem narkotykowym okazało się, że proszek był amfetaminą.

Teraz mężczyzna odpowie za przestępstwa takie jak niedostosowanie się do polecenia zatrzymania pojazdu mechanicznego z art. 178b kodeksu karnego, prowadzenie pojazdu w stanie nietrzeźwości art.178a&1 kodeksu karnego, posiadanie środków odurzających art. 62 ust 1 ustawy o przeciwdziałaniu narkomanii, a także za wykroczenie prowadzenia pojazdu bez uprawnień z art. 94&1 kodeksu wykroczeń. (red)

eprasa.pl 99567e669f

W Polsce powstają cmentarze publiczno-prywatne

Według ostatnich dostępnych danych w Polsce jest ponad 12 tys. cmentarzy, z których zdecydowana większość to obiekty wyznaniowe administrowane przez parafie, a ponad 2 tys. to obiekty komunalne należące do samorządów. Budowa i administrowanie taką nekropolią to jednak wielomilionowa inwestycja. Dlatego kilka polskich miast analizuje w tej chwili pomysł zaczerpnięty z rynków zachodnioeuropejskich, czyli cmentarze w formule publiczno-prywatnej, realizowane we współpracy z prywatnym inwestorem. Taką inwestycję z powodzeniem zrealizował już Kraków.

– W Polsce mamy trzy rodzaje cmentarzy i administratorów cmentarzy. Pierwszy to cmentarze komunalne będące we własności gminy czy miasta, które nimi zarządzają. Druga grupa to cmentarze wyznaniowe, które należą do Kościoła i związków wyznaniowych. To są nekropolie zarządzane przez lokalne parafie danego wyznania. Trzecia grupa jest dość nowa na rynku usług pogrzebowych – to cmentarze prowadzone w partnerstwie publiczno-prywatnym – mówi agencji Newseria Biznes Marek Cichewicz, prezes zarządu Grupy Klepsydra.

Według ewidencji GIS w 2018 roku było w Polsce nieco ponad 9,5 tys. obiektów cmentarnych, na których wciąż dokonywano pochówków. Z kolei ankieta przeprowadzona przez GUS w 2020 roku, która objęła 86 proc. polskich gmin, wykazała, że w Polsce znajduje się co najmniej 12,3 tys. cmentarzy (czynnych i zamkniętych) o łącznej powierzchni przekraczającej 16 tys. ha. Największą ich część stanowią cmentarze wyznaniowe, tzw. parafialne. GUS zidentyfikował prawie 8,4 tys. takich czynnych obiektów, a także ponad 2,3 tys. czynnych cmentarzy komunalnych (świeckich), zarządzanych przez samorządy. Taką nekropolię ma u siebie blisko 800 polskich gmin.

Ciekawostką jest fakt, że polskie cmentarze są coraz bardziej scyfryzowane – co najmniej 10 proc. takich obiektów jest obecnie zarządzanych przy wykorzystaniu systemów teleinformatycznych, które pozwalają m.in. wyszukiwać groby po nazwisku, dacie urodzenia lub zgonu osoby pochowanej, a nawet po zdjęciu nagrobka. W Ministerstwie Cyfryzacji trwają obecnie prace nad projektem centralnego, ogólnopolskiego systemu zawierającego ustandaryzowane dane na temat osób pochowanych i grobów na wszystkich cmentarzach i niecmentarnych miejscach pochówków w Polsce. Jednak w sieci już w tej chwili **działają wyszukiwarki grobów i osób pochowanych – takie jak Grobonet.com czy Mogily.pl – które pozwalają nawet zapalić wirtualny znicz.**

Obok technologii nowością na polskim rynku usług pogrzebowych są również cmentarze budowane i zarządzane w formule publiczno-prywatnej. Ten model pojawił się zaledwie kilka lat temu, ale w tej chwili rozważa go coraz więcej samorządów.

– To jest nic innego jak projekt, który jest realizowany przez urząd miasta we współpracy z inwestorem prywatnym. Jeden z takich projektów zrealizowaliśmy w 2016 roku z gminą miejską w Krakowie. Obecnie mamy tam wybudowane 2 ha cmentarza, dom przedpogrzebowy i krematorium – mówi Marek Cichewicz.

Budowę cmentarza komunalnego w krakowskich Podgórkach Tynieckich podzielono na trzy etapy, które łącznie mają kosztować 24,5 mln zł. W pierwszym etapie w 2016 roku powstała spopielarnia zwłok i dwuhektarowa nekropolia z oświetleniem i małą architekturą, a także parterowy budynek administracyjny i ceremonialny, gdzie odbywają się nabożeństwa i pożegnania ze zmarłymi. Docelowo krakowski cmentarz ma mieć 9 ha powierzchni i zapewnić ok. 9 tys. miejsc pochówku. Miasto realizuje go we współpracy z Grupą Klepsydra, która w ramach koncesji pokrywa koszt tej inwestycji. W zamian będzie mogła przez 30 lat pobierać korzyści finansowe wynikające z działalności cmentarza i spopielarni. Z kolei miasto przekazało teren i przebudowało część ulic otaczających nekropolię.

– Po tym wyznaczonym okresie całość inwestycji przechodzi na gminę – mówi prezes Grupy Klepsydra. – To jest korzystne z punktu widzenia miasta, ponieważ środki, które miało przeznaczyć na wybudowanie cmentarza, może spożytkować na inne cele, infrastrukturę miejską, żłobki czy przedszkola, które są w danym momencie ważniejsze dla osób żyjących i oczekujących poprawy jakości życia w mieście. Natomiast inwestor, który angażuje swoje środki finansowe w budowę cmentarza, wie, jak umiejętnie zrealizować taki projekt i jak nim administrować. Partnerstwo publiczno-prywatne jest więc doskonałym rozwiązaniem takiego typu inwestycji.

To o tyle istotne, że – jak wynika z raportu NIK z 2016 roku – kontrolowane samorządy często lekceważyły kwestie zarządzania cmentarzami komunalnymi. Większość ograniczała się do spraw podstawowych: zapewnienia miejsc pochówku i kontroli czystości. Pozostałe zadania zlecano na zewnątrz, nie sprawdzając ani jak, ani nawet czy zostały wykonane. To prowadzi m.in. do znaczących różnic w cenach czy jakości usług pogrzebowych. Jak wyjaśnia NIK, prowadzenie cmentarzy komunalnych stanowi zadanie własne gmin. Samorządy są zobowiązane do zapewnienia prawidłowego stanu sanitarnego i technicznego cmentarzy oraz do finansowania wydatków na ich utrzymanie. Wpływy z pobieranych opłat za usługi cmentarne stanowią dochód własny gminy. Utrzymanie cmentarzy komunalnych i zarządzanie nimi należy do właściwych wójtów, burmistrzów i prezydentów miast. W praktyce najczęściej obowiązki zarządcy i administratora sprawują zarządy spółek gminnych, samorządowe zakłady budżetowe, znacznie rzadziej przedsiębiorcy wybrani w trybie zamówień publicznych. Powierzenie większości zadań podmiotom zewnętrznym nie zwalnia jednak organów gmin z obowiązku nadzoru i kontroli.

Oprócz Krakowa możliwość budowy nekropolii w formule publiczno-prywatnej analizują też inne polskie miasta, m.in. Konin i Olsztyn. Chociaż w Polsce ten model jest stosunkowo nowy, to w krajach Europy Zachodniej – takich jak Hiszpania czy Francja – z powodzeniem funkcjonuje już od lat.

– To nie jest pomysł, który my wymyśliliśmy, ale po prostu zaadaptowaliśmy go do polskiego rynku i uważamy, że w tym kierunku powinniśmy iść – ocenia Marek Cichewicz. – Tym, z czym spotykamy się również w innych krajach, jak np. Kanada czy Stany Zjednoczone, a czego w Polsce nie ma, to cmentarze w pełni prywatne. Administrują nimi fundacje czy rodziny, które są właścicielami terenu pod taką nekropolią. Jednak w Polsce – ze względu na obowiązujące przepisy – nie jesteśmy na razie w stanie wprowadzić tej formy.

Newseria (red) Zd. cmentarz o zmierzchu generowane przez sztuczną inteligencję frapik.pl

Ostatni moment na jesienne zwiedzanie wieży gichtowej z przewodnikiem

Porębski zabytek nadal można zwiedzać razem z przewodnikiem. Zapraszamy na ostatnie październikowe rundy po historycznej wieży gichtowej.

Nikt o historii porębskiej wieży gichotwej nie wie tyle, ile on. Porębianin Zdzisław Kluźniak - bo o nim mowa - jest przewodniczącym Klubu Pasjonatów Historii Lokalnej, które opiekuje się porębskim zabytkiem.

I choć na co dzień piękna, licząca ponad 120 lat wieża służąca niegdyś do transportu wsadu wielkopiecowego do przetapiania rudy, jest zamknięta, w trakcie wakacji była możliwość wejścia do środka z przewodnikiem. Teraz tę możliwość przedłużono.

- Wszystkich chętnych zapraszam do zwiedzania wieży w październiku, w soboty i niedziele, w godzinach od 10 do 14 - zaprasza Zdzisław Kluźniak.

Przypomnijmy, że tradycje hutnicze sięgają na tym terenie jury czasów średniowiecza, a porębski wielki piec powstał w XVIII wieku i swoimi walorami technicznymi - ze względu na swoją wydajność - przewyższał znane z tego okresu wielkie piece na ziemiach polskich. Porębska wieża gichtowa, która została wzniesiona ponad 120 lat temu, w 1975 oku trafiła do rejestru zabytków.

Aktualnie obchodzone jest 650 lat Przywileju Lokacyjnego Czarnej Poręby. (red) Zd. UGiM Poręba

Renata Jakóbczyk otrzymała nagrodę Śląskiego Kuratora Oświaty

10 października w sali marmurowej Urzędu Wojewódzkiego w Katowicach odbyła się uroczystość, podczas której wręczone zostały nagrody Śląskiego Kuratora Oświaty. Jedną z osób, które zostały uhonorowane nagrodą jest Renata Jakóbczyk, nauczycielka i wychowawca w Szkole Podstawowej nr 1 w Łazach.

Pani Renata Jakóbczyk pracuje na stanowisku nauczyciela języka polskiego od 32 lat. Oprócz tego ciesząc się zaufaniem dzieci i młodzieży Renata Jakóbczyk została wybrana kolejny raz na Rzecznika Praw Ucznia. Od 2021 roku pełni tę funkcję dbając o zwiększenie świadomości prawnej dzieci, młodzieży, rodziców, nauczycieli oraz egzekwowanie i przestrzeganie przepisów prawnych dotyczących uczniów.

Jest przykładem nauczyciela, który poszukuje nowych i ciekawych rozwiązań pracy z uczniami, dostosowując je do ich możliwości. Dodatkowo utrzymuje kontakt z rodzicami swoich wychowanków, poznaje środowisko lokalne uczniów i ich sytuację rodzinną. Pod opieką Renaty Jakóbczyk uczniowie zajmują wysokie miejsca w konkursach przedmiotowych i recytatorskich. Ucząc języka polskiego, pracuje także z uczniami z dysfunkcjami w klasach integracyjnych.

(red) Zd. UGiM Łazy

eprasa.pl 99567e669f

Planujesz przejść na emeryturę, ale zgubiłeś dokumenty z poprzednich lat? Wyjaśniamy, jak możesz je odzyskać

Składając wniosek o emeryturę zadbaj o komplet dokumentów, szczególnie tych potwierdzających zatrudnienie i wysokość zarobków przed 1999 rokiem. Brak zaświadczeń o zarobkach sprzed lat, to niższa emerytura niż wówczas, gdy ZUS ma pełen zakres danych.

Zacznij od swojej starej firmy

Pierwszym krokiem dla osób poszukujących swoich dokumentów jest sprawdzenie czy zakład pracy, w którym pracowaliśmy dawno temu, a zgubiły nam się świadectwa pracy, jeszcze istnieje. – Na podstawie pism, wpisów w starych książeczkowych dowodach osobistych czy legitymacjach ubezpieczeniowych warto ustalić dokładną nazwę i adres ostatniej siedziby. To podstawa, żeby rozpocząć poszukiwania w archiwach i instytucjach komercyjnych przechowujących dokumentację osobową i płacową – wyjaśnia Beata Kopczyńska, regionalny rzecznik prasowy ZUS województwa śląskiego.

Gdzie szukać dokumentów?

Najłatwiej mają osoby, których pracodawca ciągle istnieje. Wtedy powinien on wystawić byłemu pracownikowi zaświadczenie o zatrudnieniu oraz o osiąganych zarobkach. Jeśli jednak zakładu już nie ma i nie ma też następcy prawnego takiego przedsiębiorstwa, to informacji trzeba szukać w bazie zlikwidowanych lub przekształconych zakładów pracy, którą ZUS prowadzi na stronie internetowej.

- Taki kłopot może ominąć osoby, które pracowały w małych zakładach zatrudniających do 20 osób. Taki pracodawca miał obowiązek zgłaszania pracowników w ZUS z imienia i nazwiska, czyli w imiennych deklaracjach rozliczeniowych. Wtedy wystarczy podać dokładny adres tego pracodawcy, imię i nazwisko właściciela firmy, numer konta płatnika składek (NKP). Wówczas, nawet jeśli zakład pracy nie istnieje, ZUS potwierdzi okres zatrudnienia i wysokość wynagrodzenia – podpowiada rzeczniczka.

Inaczej było w dużych przedsiębiorstwach – tam składki były odprowadzane bezimiennie, za wszystkich pracowników łącznie, więc ZUS nie ma możliwości potwierdzenia wysokości wynagrodzenia i zatrudnienia. Dlatego z zakładów pracy zatrudniających powyżej 20 osób świadectwa pracy i dokumenty o wynagrodzeniu są konieczne.

Zlikwidowane lub przekształcone – szukaj w bazie nieistniejących firmLikwidowane lub przekształcone zakłady pracy miały swoich następców prawnych i to te podmioty powinny przejąć archiwalne dokumenty. Mogą to być np. spółki prawa handlowego bądź cywilnego, powstałe po sprywatyzowaniu przedsiębiorstw. Niewykluczone, że będą to też organy założycielskie, czyli urzędy wojewódzkie albo organy nadrzędne, czyli konkretne ministerstwa.

Na podstawie informacji z urzędów centralnych, wojewódzkich i archiwów państwowych ZUS stworzył bazę zlikwidowanych lub przekształconych zakładów pracy. Jest to alfabetyczny spis nieistniejących już przedsiębiorstw i miejsc przechowywania dokumentacji „kadrowej". Są tam też dane organizacji związkowych, spółdzielni, PGR-ów, a katalog byłych pracodawców jest ciągle aktualizowany. Jest on dostępny dla klientów ZUS na stronie internetowej: https://www.zus.pl/swiadczenia/emerytury/baza-zlikwidowanych-lub-przeksztalconych-zakladow-pracy

Archiwa państwowe i przechowawcy komercyjni

Instytucją, która przechowuje dowody dotyczące pracy i płac od pracodawców z całej Polski, których postawiono w stan likwidacji lub których upadłość ogłoszono, jest działające od 2004 r. Archiwum Państwowe Dokumentacji Osobowej i Płacowej w Milanówku pod Warszawą. Archiwum wydaje zaświadczenia lub poświadczone kserokopie dokumentacji płacowej. Tam też znajdziemy bazę instytucji przechowujących dokumentację. Dokumenty potwierdzające staż i płace ze zlikwidowanych spółdzielni oraz organizacji spółdzielczych mógł przejąć związek rewizyjny, w którym była zrzeszona spółdzielnia lub Krajowa Rada Spółdzielcza z siedzibą w Warszawie.

(red)

Dzień bez plecaka w Ogrodzieńcu

W piątek, 20 października 2023 r. w naszej szkole obchodzony był „Dzień bez plecaka". Akcję zorganizował Samorząd Uczniowski szkoły Podstawowej. W tym dniu uczniowie przyszli do szkoły bez plecaków. Uczniowie udowodnili, że wyobraźnia nie zna granic. Zapakowali swoje przybory szkolne, książki i drugie śniadanie w przeróżny sposób. Można było zobaczyć w szkole sklepowe wózki, kosze na zakupy, poszewki na poduszki, transportery dla zwierząt, skrzynki na narzędzia, odkurzacze, opony, garnki, koce, wózki dla lalek, walizki i wiele innych rzeczy, których nie sposób wymienić.

„Dzień bez plecaka" to święto, które pochodzi z USA. W tym dniu dzieci przychodzą do szkoły bez plecaków, a swoje książki i przybory szkolne noszą w rękach lub w plastikowych torbach. W ten sposób zwiększają swoją świadomość dotyczącą trudnych warunków bytowych oraz problemów z dostępem do edukacji milionów dzieci na całym świecie. Wiele z nich musi chodzić do szkoły pieszo, z książkami i zeszytami w rękach lub w reklamówkach, bo nie stać ich na plecak.

(red) Zd. UGiM Ogrodzieniec

NIEODPŁATNA POMOC PRAWNA, NIEODPŁATNE PORADNICTWO OBYWATELSKIE I MEDIACJE W LOKALNYCH GMINACH

Serdecznie zapraszamy mieszkańców Powiatu Myszkowskiego do skorzystania z nieodpłatnych usług – porad prawnych i porad obywatelskich świadczonych

w punktach pomocy zlokalizowanych w miejscowościach: Żarki, Niegowa, Koziegłowy, Poraj. Punkty prowadzi Fundacja Studencka Młodzi-Młodym z siedzibą w Częstochowie.

Dyżury mecenasów i doradców obywatelskich odbywają się codziennie od poniedziałku do piątku.

Z nieodpłatnej pomocy mogą skorzystać osoby fizyczne będące osobami uprawnionymi, które nie są w stanie ponieść kosztów odpłatnej pomocy prawnej oraz które przed uzyskaniem nieodpłatnej pomocy złożą pisemne oświadczenie, że nie są w stanie ponieść kosztów odpłatnej pomocy prawnej.

Aby skorzystać z nieodpłatnej pomocy należy umówić się na wizytę z dyżurującym w punkcie mecenasem/doradcą za pośrednictwem Starostwa Powiatowego w Myszkowie pod numerem telefonu: (34) 31-59-133. Zapisy są możliwe również poprzez stronę www.np.ms.gov.pl.

Zachęcamy również Państwa do lektury przygotowanych przez nas materiałów edukacyjnych, różnego rodzaju informatorów, poradników, broszur o charakterze informacyjno-prawnym, dostępnych na stronie internetowej Powiatu www.powiatmyszkowski.pl oraz stronie internetowej organizacji - FSMM www.fsmm.pl.– w zakładkach nieodpłatna pomoc prawna.

FUNDACJA STUDENCKA „MŁODZI-MŁODYM"
Organizacja Pożytku Publicznego (OPP)
KRS 0000270261 | NIP 949-204-42-31
ul. Bór 116, 42-202 Częstochowa
biuro@fsmm.pl | www.fsmm.pl
tel. +48 795-795-747

MINISTERSTWO SPRAWIEDLIWOŚCI
Al. Ujazdowskie 11
00-950 Warszawa
www.ms.gov.pl
tel. 22 52-12-888

STAROSTWO POWIATOWE W MYSZKOWIE
ul. Pułaskiego 6
42-300 Myszków
starostwo@powiatmyszkowski.pl
www.powiatmyszkowski.pl
tel. 34 315-91-00 | fax 34 315-91-60

reklama

FIZJOTERAPIA

PRZYSTĘPNE CENY!

Pełny zakres usług
- fizykoterapia (ćwiczenia z fizjoterapeutą z tytułami magistra)
- krioterapia
- pole magnetyczne (magnetoterapia)
- ultradźwięki
- fonoforeza
- diatermia krótkofalowa

Przychodnia Lekarska J. Kleszczewski
Zawiercie ul. Parkowa 12 tel. do rejestracji 32 67 71 496

eprasa.pl 99567e669f

Szukamy kandydatów na stanowisko:

Pracownik produkcji

W GLASSOLUTIONS

Jaroszowiec

Dofinansowujemy dojazdy do pracy od 84 zł do 585 zł

**wysokość kwoty dofinansowania zależy od odległości do zakładu*

Zajmujemy się produkcją szyb do okien, wnętrz oraz fasad.

Praca na tym stanowisku polega na obsłudze maszyn produkcyjnych, wymaga zdolności manualnych oraz gotowości do pracy w systemie 3-zmianowym.

Nie wymagamy wcześniejszego doświadczenia.

Dołącz do nas! Zyskasz więcej niż tylko pracę:

- Wysokie standardy bezpieczeństwa
- Opieka trenera przez cały okres wdrożenia
- Ubezpieczenie na życie
- Prywatna opieka medyczna
- Premia miesięczna
- Premia roczna
- Dofinansowanie do wypoczynku oraz inne świadczenia z Funduszu Socjalnego
- Program poleceń pracowniczych
- Nagrody za innowacje „Fabryka pomysłów”
- Paczki świąteczne dla pracowników i ich rodzin
- Zgrany zespół i dobra atmosfera w pracy
- Dofinansowanie zajęć sportowych
- Parking Pracowniczy

Nie czekaj i zgłoś się!

Prześlij swoją aplikację na: **rekrutacja.jaroszowiec@saint-gobain.com**

lub zeskanuj kod QR :

Glassolutions jest częścią Grupy SAINT-GOBAIN i wiodącym dostawcą najwyższej jakości rozwiązań szklanych.
Nasza nowoczesna oferta obejmuje szeroki asortyment szkła bazowego do wszelkich typów zastosowań oraz nowoczesne produkty i rozwiązania szklane do okien, wnętrz oraz na fasady.

***Administratorem Państwa danych osobowych jest** Saint-Gobain Polska Sp. z o.o. z siedzibą w Dąbrowie Górniczej (42-530) przy ul. Szklanych Domów 1, adres e-mail: odo.sgp@saint-gobain.com, numer telefonu: (022) 653 79 00, wpisana do rejestru przedsiębiorców Krajowego Rejestru Sądowego pod numerem 0000124376, numer NIP: 5262297860, REGON: 014904535, o kapitale zakładowym w wysokości 210 549 000 zł, której akta rejestrowe przechowywane są w Sądzie Rejonowym Katowice-Wschód w Katowicach Wydział VIII Gospodarczy Krajowego Rejestru Sądowego.*

SAINT-GOBAIN

eprasa.pl 99567e669f

Odblokowanie pieniędzy z Krajowego Planu Odbudowy będzie jednym z najważniejszych zadań dla nowego rządu

Wypłatę ok. 158 mld zł z Krajowego Planu Odbudowy przez ostatnie prawie dwa lata blokował spór o praworządność, który rząd Zjednoczonej Prawicy prowadził z Komisją Europejską. Te pieniądze są pilnie potrzebne w budżetach samorządów, firm i w całej gospodarce, dlatego ekonomiści podkreślają, że zakończenie sporu z Unią i odblokowanie środków będzie jednym z najważniejszych zadań dla nowego rządu, który będzie znany najprawdopodobniej na początku grudnia. – Polska cały czas ma szansę na odblokowanie tych środków i realizację reform zawartych w Krajowym Planie Odbudowy – mówi dr Sławomir Dudek, prezes Instytutu Finansów Publicznych.

– Jednym z podstawowych zadań nowego rządu powinno być odblokowanie środków z Krajowego Planu Odbudowy, ponieważ to są pieniądze, które popłynęłyby do biznesu i samorządów, przyniosłyby oddech finansom publicznym. Druga sprawa to reformy, które są tam zawarte, dotyczące transformacji energetycznej, digitalizacji, sądów i praworządności. A trzecia sprawa to wiarygodność, bo nieprzyjmowanie KPO jest de facto interpretowane przez rynki tak, że Polska może wyjść z UE – mówi agencji Newseria Biznes ekonomista, dr Sławomir Dudek.

Temat środków z KPO powrócił przed październikowymi wyborami do parlamentu, ponieważ odblokowanie tych pieniędzy było jednym z kluczowych postulatów Koalicji Obywatelskiej. To właśnie opozycja – czyli KO wspólnie z Trzecią Drogą i Lewicą – zdobyła w nowym Sejmie 248 mandatów i ma w tej chwili największe szanse, aby uformować w nadchodzących tygodniach nowy rząd (co prawdopodobnie nastąpi do początku grudnia). Jak ocenili w niedawnym raporcie ekonomiści Banku Millennium, taki scenariusz będzie oznaczać ocieplenie relacji z UE i wysokie szanse na napływ środków z KPO, a także sprawniejszą absorpcję środków z polityki spójności. Ekspert ds. finansów publicznych ocenia, że zakończenie sporu i odblokowanie środków z Krajowego Planu Odbudowy będzie kluczowe dla wiarygodności Polski na arenie międzynarodowej.

– To, że do Polski napływają inwestycje zagraniczne, jakie mamy rentowności, jaki jest kurs złotego, wynika z faktu, że jesteśmy członkiem Unii Europejskiej. Firmy z Azji czy Stanów Zjednoczonych inwestują u nas właśnie dlatego, że jesteśmy w UE. Brak KPO to utrata tej wiarygodności – mówi prezes Instytutu Finansów Publicznych. – Sama UE też może pójść w kierunku dwóch prędkości. Jeśli nie będziemy uczestniczyć w programach takich jak KPO, będziemy na peryferiach UE, z krajami takimi jak Polska czy Węgry nikt nie będzie chciał rozmawiać, bo to jest ewidentny konflikt o podstawowe wartości, praworządność i pieniądze. Inne kraje będą się tymczasem rozwijać i iść do przodu, a my wypadniemy z tego stolika i będziemy członkiem, który nic nie może ugrać, nie może wpływać na kształt UE.

Również inwestorzy widzą w nowych politycznych porządkach szansę dla Polski, o czym może świadczyć pozytywna reakcja rynków finansowych na wyniki wyborów, dyskontująca przyszły scenariusz poprawy relacji między Warszawą a Brukselą.

– My tracimy przez konflikt z Unią Europejską – ocenia ekspert. – Mamy wysokie rentowności, wyższe o 1 pkt proc. na przykład niż w Czechach. Złoty bił rekordy słabości i cały czas jego kurs jest wahliwy – raz jest bardzo słaby, raz trochę się umacnia. A to są konkretne setki milionów chociażby dla budżetów przedsiębiorstw. To pokazuje, że spór wokół KPO i brak tych środków powoduje realne straty w wielu obszarach.

Wypłatę ok. 158 mld zł z Krajowego Planu Odbudowy przez ostatnie prawie dwa lata blokował spór o praworządność, który rząd Zjednoczonej Prawicy prowadził z Komisją Europejską.

Krajowe plany odbudowy zostały opracowane przez wszystkie państwa członkowskie UE w czasie pandemii COVID-19 i stanowiły podstawę do ubiegania się o środki z europejskiego Instrumentu na rzecz Odbudowy i Zwiększania Odporności. Ich celem była neutralizacja pandemicznego szoku dla gospodarek, który później dodatkowo pogłębił wybuch wojny w Ukrainie, a także uodpornienie ich na kolejne ewentualne kryzysy. Polska miała być jednym z największych beneficjentów unijnych środków przeznaczonych na ten cel – polski Krajowy Plan Odbudowy to 35,4 mld euro (czyli ok. 158 mld zł), z czego 23,9 mld euro w postaci bezzwrotnych dotacji oraz 11,5 mld euro w postaci preferencyjnych pożyczek. Zgodnie z wytycznymi UE znaczna część tych środków miała być przeznaczona na cele klimatyczne (42,7 proc.) oraz transformację cyfrową (21,3 proc.). W sumie polski KPO to program zakładający realizację 54 dużych inwestycji i 48 reform, które miały m.in. przyspieszyć wzrost gospodarczy, zwiększyć zatrudnienie, pobudzić innowacje i przełożyć się na lepszą jakość życia. Jednak wypłatę tych środków przez blisko dwa lata blokował spór o praworządność, który rząd Zjednoczonej Prawicy prowadził z Komisją Europejską.

– Inne kraje, w tym nasi sąsiedzi, już realizują te reformy, już częściowo przeprowadziły transformację energetyczną. Czesi, Słowacy kupili zielone autobusy i mają w samorządach czystsze powietrze. My tracimy przez brak realizacji wielu ważnych inwestycji. Ponadto KPO dostały wszystkie kraje i teraz jest konkurencja o dostawców, kolejka do kupowania ekologicznych autobusów, wiatraków czy realizacji innych projektów. I może się okazać, że my będziemy musieli robić je drożej – podkreśla dr Sławomir Dudek.

Wypłata środków z KPO miała być uzależniona od realizacji tzw. kamieni milowych, czyli warunków uzgodnionych przez rząd Zjednoczonej Prawicy i Komisję Europejską już w czerwcu 2022 roku. Dotyczyły one przede wszystkim praworządności (likwidacja Izby Dyscyplinarnej SN, reforma systemu dyscyplinującego sędziów i przywrócenie zwolnionych sędziów do orzekania), ale też m.in. zmniejszenia obciążeń regulacyjnych i administracyjnych dla przedsiębiorców czy wzrostu wykorzystania odnawialnych źródeł energii.

Realizacja tych kamieni milowych utknęła jednak w martwym punkcie. Na początku tego roku Sejm uchwalił co prawda nowelizację ustawy o Sądzie Najwyższym, która miała odpowiedzieć na oczekiwania KE dotyczące przywrócenia praworządności, ale później prezydent Andrzej Duda skierował ją do Trybunału Konstytucyjnego. Ten nie zajął się nią do dziś przez trudności związane ze skompletowaniem pełnego składu sędziowskiego, ponieważ część sędziów nie uznaje Julii Przyłębskiej na stanowisku prezes TK.

Eksperci podkreślają, że odblokowanie środków z KPO nie będzie jednak proste, a zmiana rządu nie oznacza automatycznej wypłaty funduszy. Polska wciąż będzie musiała dokończyć reformę sądownictwa i wdrożyć wymagane zmiany. Zanim to nastąpi, miną zapewne kolejne miesiące, co oznacza, że terminowa realizacja inwestycji przewidzianych w KPO już stoi pod znakiem zapytania.

– Za dwa lata kończy się horyzont wydawania tych środków. Możemy nie zdążyć wydać całości i to będzie wielka strata – podkreśla ekonomista.

Newseria (red)

SPRAWCA PRZEMOCY DOMOWEJ MUSI OPUŚCIĆ MIESZKANIE

Zawierciańscy policjanci zatrzymali 42-latka, który stosował przemoc fizyczną i psychiczną wobec swojej partnerki. Mężczyzna usłyszał zarzuty. Został objęty policyjnym dozorem. Nie może kontaktować się ani zbliżać do kobiety. Musiał też opuścić wspólne mieszkanie.

Po północy z niedzieli 15.10 na poniedziałek16.10.23r. policjanci interweniowali wobec mężczyzny, który awanturował się w jednym z mieszkań przy ulicy Paderewskiego w Zawierciu. Jak ustalili mundurowi, 42-latek nie tylko krzyczał i ubliżał swojej partnerce, ale także szarpał i uderzył kobietę.

Mieszkaniec Zawiercia miał ponad 3 promile alkoholu w wydychanym powietrzu. Został zatrzymany. Z uwagi na zachodzącą przemoc, mundurowi założyli tzw. niebieską kartę, a od kobiety zostało przyjęte zawiadomienie o popełnionym przestępstwie. W sprawie zostało wszczęte dochodzenie. Ustalono, że to nie pierwsza tego rodzaju sytuacja. Mężczyzna miał się znęcać psychicznie i fizycznie nad 47-latką od zeszłego roku. Groził jej, zastraszał i ją poniżał. Popychał i uderzał. 42-latek usłyszał zarzuty, do których się przyznał. Mężczyzna został objęty policyjnym dozorem.

Ponadto otrzymał zakaz kontaktowania się z pokrzywdzoną zarówno bezpośrednio, jak i poprzez inne środki komunikowania się. Nie może także zbliżać się do kobiety. Musiał też opuścić wspólnie zajmowane mieszkanie.

Nie ma zgody na przemoc!

Zgodnie z art. 207 kodeksy karnego, kto znęca się fizycznie lub psychicznie nad osobą najbliższą podlega karze do 5 lat pozbawienia wolności.

Ten, kto uderza człowieka lub w inny sposób narusza jego nietykalność cielesną, musi się liczyć z karą grzywny, karą ograniczenia wolności albo pozbawienia wolności do roku. (art. 217 kk)

Jesteś świadkiem przemocy? Reaguj! (red)

MIAŁ 3 PROMILE I JECHAŁ WĘŻYKIEM

Policjanci z Ogrodzieńca zatrzymali kierującego skodą. O tym, że pojazd ten jedzie „wężykiem", poinformował inny uczestnik ruchu drogowego. Jak się okazało 37-latek miał 3 promile w wydychanym powietrzu. O promil mniejszy wynik wykazało badanie rowerzysty, którego jazdę na jednośladzie zakończyli policjanci z Poręby.

19.10.23r. o godzinie 11:30 policjanci z komisariatu w Ogrodzieńcu otrzymali informację o jadącej „wężykiem" skodzie. Taki tor jazdy mógł wskazywać na to, że kierujący jest pod działaniem alkoholu lub innego podobnie działającego środka. Na szczęście inny kierowca nie został obojętny wobec takiego widoku i poinformował służby. Samochód został zatrzymany w Pilicy. Policjanci potwierdzili, że mężczyzna jest pijany. W wydychanym powietrzu miał 3 promile alkoholu. 37-latek został zatrzymany. Zgodnie z kodeksem karnym grozi mu kara do 3 lat pozbawienia wolności. Poza tym wysoka grzywna, zakaz prowadzenia pojazdów na przynajmniej 3 lata oraz obligatoryjna finansowa kara na rzecz Funduszu Pomocy Pokrzywdzonym w wysokości nie mniejszej niż 5 tys. zł.

Pół godziny wcześniej, w Porębie przy ulicy Chopina został zatrzymany rowerzysta. Policjanci z miejscowego posterunku sprawdzili stan trzeźwości kierującego jednośladem. Mężczyzna miał prawie 2 promile alkoholu w wydychanym powietrzu. 55-latek został ukarany mandatem w wysokości 2,5 tys. zł. Rower zabezpieczyła inna osoba. (red)

eprasa.pl 99567e669f

Rozruszniki i aparaty monitorujące nie będą musiały być usuwane chirurgicznie. Rozpuszczą się samoistnie w ciągu kilku tygodni po operacji serca

Naukowcy z George Washington University i Northwestern University opracowali bioresorbowalne urządzenie z układami mikroelektrod, które może pomóc uniknąć powikłań pooperacyjnych u pacjentów po zabiegach kardiochirurgicznych. Sprzęt monitoruje kluczowe parametry serca i leczy krótkotrwałe powikłania kardiologiczne. Nie wymaga usuwania chirurgicznego, co do tej pory często jest dodatkowym zagrożeniem dla pacjentów, samoistnie rozpuszcza się bowiem w płynach ustrojowych w ciągu kilku tygodni. Kilka lat temu ten sam zespół opracował wchłanialny rozrusznik, teraz natomiast pracuje nad defibrylatorem o podobnej charakterystyce.

Stworzone przez naukowców urządzenie jest lekkie, przezroczyste i elastyczne. Pozwala na elektryczne i optyczne mapowanie dynamiki serca. Testy na szczurach i ludziach potwierdziły jego możliwości do monitorowania takich krytycznych parametrów fizjologicznych jak rytm serca, natlenienie, stan metaboliczny, biopotencjały, homeostaza wapnia czy czynność mięśnia sercowego. Jak przekonują twórcy, może ono służyć do leczenia przejściowych pooperacyjnych zaburzeń rytmu i niewydolności serca, które stanowią jedną trzecią przyczyn zgonów pooperacyjnych.

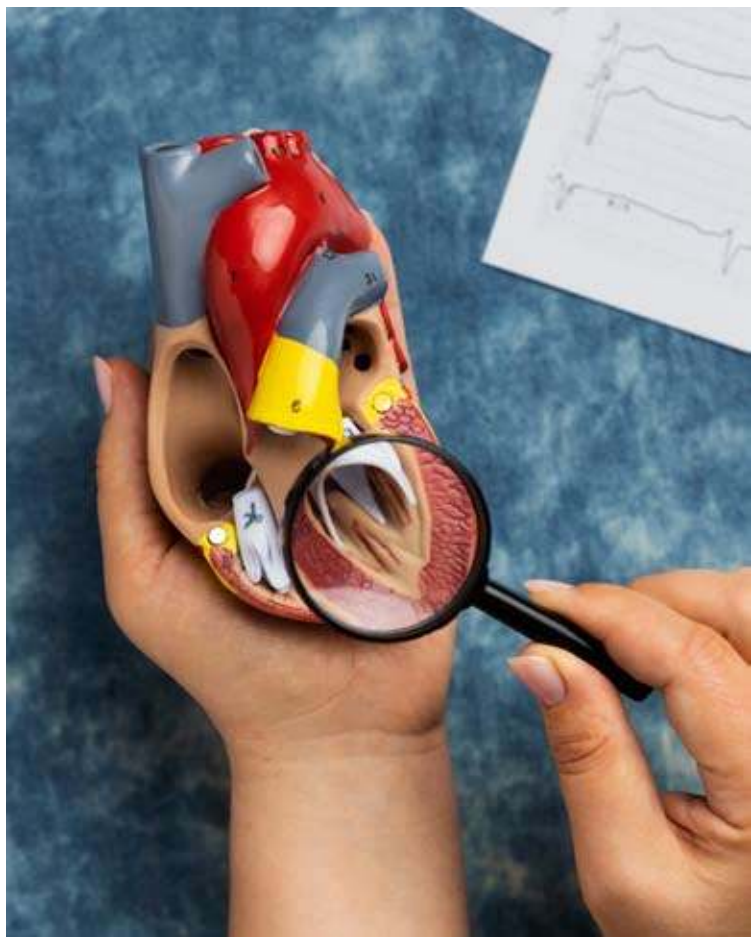

Technologia ma przewagę nad chirurgicznym usuwaniem implantów, które niesie ze sobą ryzyko infekcji, a także uszkodzenia i perforacji mięśnia sercowego. W urządzeniu zastosowano bioresorbowalne i biokompatybilne materiały zatwierdzone przez amerykańską Agencję ds. Żywności i Leków, które po kilku tygodniach całkowicie znikną w wyniku naturalnych procesów biologicznych zachodzących w organizmie.

– Po zabiegu chirurgicznym na sercu lub po innego rodzaju zabiegach może się okazać konieczne wszczepienie monitora serca, na przykład podczas rekonwalescencji po leczeniu, przy powrocie do zdrowia po infekcji COVID-19 lub po chemioterapii w przypadku pacjentów onkologicznych. Z myślą o tym możemy stworzyć urządzenie, które nazywamy tymczasową elektroniką rozpuszczalną. Można je wszczepić albo wstrzyknąć i będzie ono monitorować stan zdrowia pacjenta przez wymagany okres, a następnie ulegnie rozpuszczeniu. Urządzenie może więc zapewnić ratującą życie terapię przez potrzebny czas – mówi agencji Newseria Innowacje Igor Efimov, profesor inżynierii biomedycznej i medycyny na Northwestern University w Chicago w stanie Illinois w USA.

Podobną technologię naukowcy zastosowali już kilka lat temu, tworząc bioresorbowalny rozrusznik serca, który nie wymaga elektrod ani żadnego dodatkowego sprzętu, a kiedy spełni swoją rolę, po prostu się rozpuszcza. Dotychczas znane rozruszniki, które stosowane są już od pięciu dekad, są urządzeniami umieszczanymi poza ciałem pacjenta, a tylko przewody doprowadzające impuls były montowane na sercu i mocowane do ciała za pomocą szwów. Kiedy serce nie potrzebowało już wspomagania, przewody trzeba było usuwać chirurgicznie, co nierzadko prowadziło do powikłań, nawet takich, które kończyły się śmiercią pacjenta. Jednym z najbardziej znanych przypadków niepowodzenia takiej operacji była śmierć Neila Armstronga, u którego doszło do uszkodzenia mięśnia sercowego i zgonu w wyniku wykrwawienia.

Badacz wskazuje, że grupą pacjentów, u których bioresorbowalne urządzenia znajdują zastosowanie, są dzieci z problemami kardiologicznymi. Według danych Centers of Disease Control and Prevention w Stanach Zjednoczonych co roku rodzi się około 40 tys. dzieci z wadami wrodzonymi serca (1 proc.). Około jedno na cztery dzieci wymaga operacji lub zabiegu w pierwszym roku życia.

– Na szczęście są zabiegi chirurgiczne, za pomocą których można naprawić serce, i te dzieci mogą żyć i prowadzić normalne życie. Kiedy jednak przeprowadzono pierwszy taki zabieg w USA w latach 50. XX wieku w Minnesocie, dr Lillehei, który opracował tę metodę, zauważył, że dzieci po zabiegu potrzebują rozrusznika, czyli ich serce musi być poddane stymulacji elektrycznej, co stanowi konsekwencję zabiegu. Na szczęście taka potrzeba zachodzi tylko przez kilka dni od zabiegu, do czasu gdy serce wróci do siebie i zacznie pracować bez rozrusznika, jednak przez te kilka dni jest on potrzebny – mówi prof. Igor Efimov.

Obecnie naukowcy pracują nad jeszcze większym rozszerzeniem możliwości zastosowania platformy elektroniki rozpuszczalnej. Ich celem jest opracowanie bioresorbowalnego defibrylatora.

– Chcemy stworzyć urządzenie, które chirurg po zabiegu będzie mógł umieścić na przedsionkach, czyli jamach położonych w górnej części serca, aby zapobiec migotaniu przedsionków u pacjentów po operacji. Według statystyk dla USA i Europy, które są w zasadzie zbliżone, migotanie przedsionków występuje u 30 proc. pacjentów, którzy przeszli dowolnego rodzaju operację serca. Zapobieganie pogłębianiu się tego schorzenia i przejście w stan utrwalony byłoby bardzo użyteczne – mówi ekspert.

Z raportu British Heart Foundation wynika, że jedna na 13 osób na świecie cierpi na choroby serca lub układu krążenia. Co roku zapada na nie około 60 mln ludzi. To prawie tyle, co cała populacja Wielkiej Brytanii. Choroby serca lub układu krążenia są przyczyną 1/3 zgonów. Najczęściej diagnozowana jest choroba wieńcowa, na którą cierpi 200 mln ludzi na świecie.

– W krajach rozwiniętych w Europie oraz w USA choroby serca są najczęstszą przyczyną zgonów. Dwa razy więcej osób zmarło na choroby serca niż na przykład na COVID-19 w szczytowym okresie umieralności z powodu tego wirusa. Drugą najczęstszą przyczyną zgonów są nowotwory, ale choroby serca nadal zajmują czołową pozycję – podkreśla badacz z Northwestern University. (red) Newseria

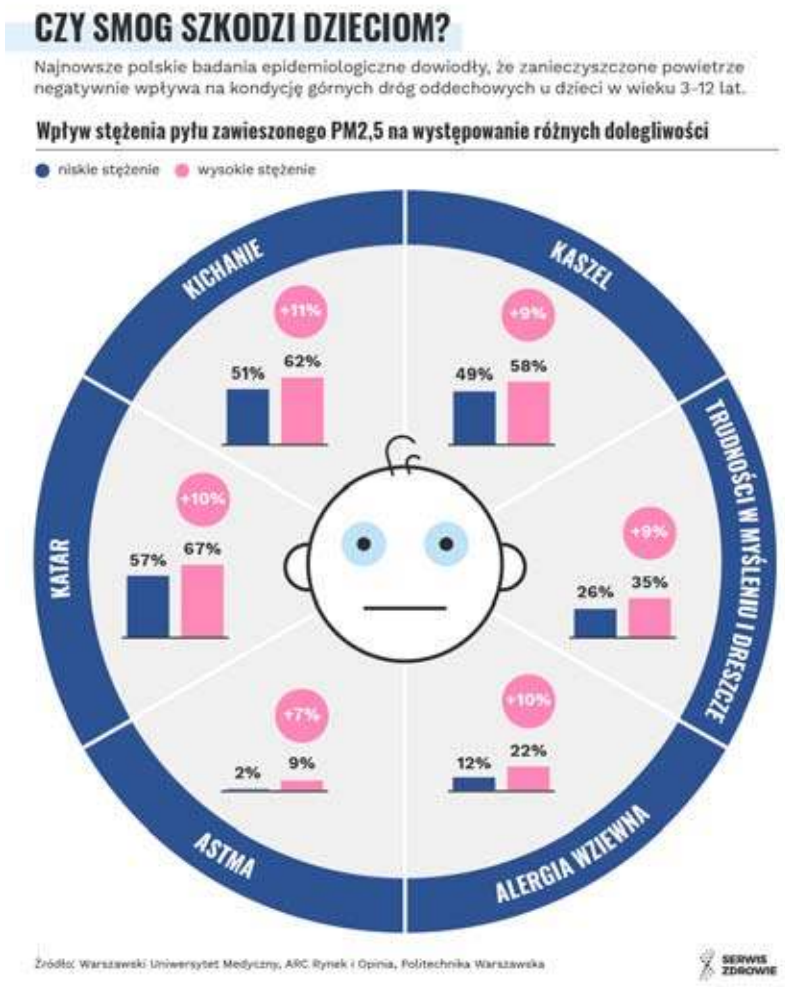

Do wypłaty zasiłku chorobowego z ZUS potrzebny jest wniosek

Nie wystarczy samo zwolnienie lekarskie, aby Zakład Ubezpieczeń Społecznych wypłacił zasiłek chorobowy. Należy złożyć odpowiedni wniosek. Nie należy z tym zwlekać, bo roszczenie o zasiłek chorobowy przedawnia się po 6 miesiącach od ostatniego dnia okresu, za który zasiłek przysługuje.

Samo zwolnienie chorobowe nie powoduje z automatu wypłaty zasiłku chorobowego z ZUS. Konieczny do tego jest wniosek, który należy złożyć do ZUS.

Wniosek można złożyć na kilka sposobów. Można to zrobić osobiście w placówce ZUS, wysłać pocztą lub przesłać elektronicznie przez PUE ZUS.

Jakie dokumenty składa przedsiębiorca, a jakie osoby po zakończeniu pracy

- Osoby prowadzące pozarolniczą działalność gospodarczą, osoby z nimi współpracujące oraz osoby duchowne wniosek o chorobowe składają bezpośrednio do ZUS-u na druku Z-3b lub ZAS-53. Natomiast osoby, które są uprawnione do zasiłku po ustaniu zatrudnienia składają wniosek na druku ZAS-53. Dodatkowo przy pierwszym e-ZLA, które obejmuje okres po ustaniu tytułu ubezpieczenia, do wniosku muszą dołączyć oświadczenie na druku Z-10.

Kiedy wniosek za pracownika składa firma

- W przypadku pracowników, zleceniobiorców, którym to ZUS a nie zakład pracy (czyli płatnik składek) wypłaca zasiłek, wniosek o chorobowe do ZUS-u składa pracodawca lub zleceniodawca. Dotyczy to ubezpieczonych, których płatnicy składek zgłaszają do ubezpieczenia chorobowego nie więcej niż 20 osób.

- Aby ZUS mógł wypłacić zasiłek chorobowy pracodawca, zleceniodawca, który nie jest płatnikiem zasiłków powinien niezwłocznie, nie później niż w ciągu 7 dni od otrzymania zaświadczenia lekarskiego przekazać do ZUS odpowiednie dokumenty niezbędne do przyznania i wypłaty zasiłku – przypomina Beata Kopczyńska, regionalna rzeczniczka prasowa województwa śląskiego.

W przypadku pracownika jest to druk Z-3, a w przypadku ubezpieczonych innych niż pracownik, np. zleceniobiorców – druk Z-3a. W przypadku kolejnego e-ZLA za okres nieprzerwanej niezdolności do pracy, zaświadczenie płatnika składek na formularzu Z-3/Z-3a pracodawca bądź zleceniodawca wypełnia w ograniczonym zakresie. Może też w tym celu skorzystać z zaświadczenia ZAS-12. (RED)

eprasa.pl 99567e669f

Piłka nożna, II liga kobiet

PEWNE ZWYCIĘSTWO ZAWODNICZEK MYSZKOWA

MKS Myszków - Rolnik Biedrzychowice 3:0 (2:0)

(Myszków) W niedzielę 22 października zawodniczki MKS-u Myszków podejmowały na własnym boisku drużynę Rolnika Biedrzychowice. Było to spotkanie jedenastej kolejki II ligi kobiet grupy południowej, które zakończyło się zwycięstwem Myszkowa 3:0.

W niedzielę 22 października zawodniczki MKS-u Myszków podejmowały na własnym boisku drużynę Rolnika Biedrzychowice. Było to spotkanie jedenastej kolejki II ligi kobiet grupy południowej, które zakończyło się zwycięstwem Myszkowa 3:0. Już do przerwy myszkowianki prowadziły 2:0 po trafieniach Jesiki Godowskiej w 11 minucie i Magdaleny Lisik w 34 minucie. A wynik w 67 minucie ustaliła strzelając na 3:0 Dominika Rosak.

W niedzielę 29 października o godzinie 12:00 zawodniczki MKS-u Myszków rozegrają wyjazdowy mecz z Dąb Zabierzów Bocheński.

***

MKS Myszków - Rolnik Biedrzychowice 3:0 (2:0)

Bramki: Jesica Godowska (11'), Magdalena Lisik (34'), Dominika Rosak (67').

Żółta kartka: Wiktoria Benroth (z LUKS-u Rolnik Biedrzychowice).

Składy:

MKS Myszków: Faustyna Korzekwa - Klaudia Heblik, Paulina Kowalska (82' Emilia Domagała), Klaudia Nowak, Daria Polańska, Dominika Rosak, Karolina Woźniakowska, Milena Ziębińska, Wiktoria Aumiiller (60' Paulina Idzik), Jesica Godowska (75' Karolina Węglarz), Magdalena Lisik. **Trener:** Tomasz Dusza.

Rolnik Biedrzychowice: Anna Giercuszkiewicz - Wiktoria Benroth, Izabela Jaklowska, Wiktoria Juchno, Ilona Kujawska (70' Olivia Kuczek), Julia Mielczarek, Magdalena Nagoda (55' Martyna Małolepsza), Viktoria Piontek (46' Paulina Poremba), Aleksandra Sobkowicz, Wiktoria Stącel, Magdalena Truszczak. **Trener:** Arkadiusz Fluder.

Wyniki dziesiątej kolejki spotkań II ligi kobiet grupy południowej:

PTC Pabianice - AZS UJ II Kraków 1:0
Czarni II Sosnowiec - ROW Rybnik 11:0
MOSiR Lubartów - Dąb Zabierzów Bocheński 1:0
MKS Myszków - Rolnik Biedrzychowice 3:0
Wanda Nowa Huta (Kraków) - Unia Lublin 1:3
Respekt Myślenice - Sokół Kolbuszowa Dolna 3:0

Aktualna tabela drugiej ligi kobiet grupy południowej:

1. Unia Lublin	10 - 21 - 27:11
2. Czarni II Sosnowiec	10 - 20 - 49:16
3. MOSiR Lubartów	10 - 19 - 23:11
4. AZS UJ II Kraków	9 - 18 - 19:6
5. ROW Rybnik	8 - 16 - 15:18
6. Wanda Nowa Huta (Kraków)	10 - 15 - 19:15
7. MKS Myszków	9 - 13 - 18:13
8. Dąb Zabierzów Bocheński	10 - 10 - 14:22
9. Respekt Myślenice	10 - 9 - 10:20
10. PTC Pabianice	10 - 9 - 5:15
11. Rolnik Biedrzychowice	9 - 6 - 9:41
12. Sokół Kolbuszowa Dolna	9 - 4 - 9:29

Zestawy par jedenastej kolejki II ligi kobiet grupy południowej:

Sokół Kolbuszowa Dolna - PTC Pabianice
Unia Lublin - Respekt Myślenice
Rolnik Biedrzychowice - Wanda Nowa Huta (Kraków)
Dąb Zabierzów Bocheński - MKS Myszków (29 października, godzina 12:00)
ROW Rybnik - MOSiR Lubartów
AZS UJ II Kraków - Czarni II Sosnowiec (**tu**)

Piłka nożna, A-klasa Częstochowa

MECZ NA SZCZYCIE DLA KROCZYC

(Powiat myszkowski) W ubiegły weekend października rozegrane zostały spotkania ósmej kolejki częstochowskiej A-klasie. W sobotę 21 października KS Warta Poraj przegrała na własnym boisku z LKS-em Skalniakiem Kroczyce 2:4, a w niedzielę 22 października GKS Jura na wyjeździe przegrała z KS-em Olimpią Hutą Starą 2:1. Natomiast piłkarze LKS-u Zieloni II Żarki w tej kolejce pauzują.

W ubiegły weekend października rozegrane zostały spotkania ósmej kolejki częstochowskiej A-klasie. W sobotę 21 października KS Warta Poraj przegrała na własnym boisku z LKS-em Skalniakiem Kroczyce 2:4. Bramki dla Warty zdobyli Szymon Kiszel w 5 minucie i Maciej Konieczko w 75 minucie. A dla Skalniaka strzelili po dwie bramki Sebastian Radosz oraz Santiago Alvis Cortes.

W niedzielę 22 października GKS Jura na wyjeździe przegrała z KS-em Olimpią Hutą Starą 2:1. Od 7 minuty Jura prowadziła po golu Kamila Haładusa. W ostatniej minucie pierwszej połowy do wyrównania doprowadził Maciej Bilski. A bramkę na wagę trzech punków dla gospodarzy zdobył w 78 minucie Kamil Zasępa.

Natomiast piłkarze LKS-u Zieloni II Żarki w tej kolejce pauzują.

W sobotę 28 października drużyny z naszego regionu grające w częstochowskiej A-klasie rozegrają spotkania dziesiątej kolejki. Wszystkie spotkania zaplanowane są na godzinę 14:00. LKS Skalniak Kroczyce zmierzy się wtedy u siebie z LKS-em Orkanem Rzerzęczyce, LKS Zieloni II Żarki również na własnym boisku podejmie KS Metal Rzeki Wielkie, a KS Warta Poraj na wyjeździe zagra z MLKS-em Pilicą Koniecpol. Natomiast GKS Jura w tej kolejce pauzuje.

***

KS Olimpia Huta Stara - GKS Jura 2:1 (1:1)

Bramki: Maciej Bilski (45'), Kamil Zasępa (78') - Kamil Haładus (7').

Żółte kartki: Przemysław Sikora, Kamil Zasępa - Sebastian Lamch.

Składy:

KS Olimpia Huta Stara: Piotr Gruca - Paweł Cieślik (20' Mateusz Borecki), Kacper Pawlak, Filip Plebanek (81' Jakub Grabowski), Kacper Radzik (30' Wiktor Kołodziej), Przemysław Sikora, Tomasz Socik, Kamil Tomczak, Kamil Zasępa, Piotr Zasępa, Maciej Bilski. **Trener:** Ireneusz Jura.

GKS Jura Niegowa: Mateusz Łapaj - Sebastian Lamch, Tomasz Latos, Daniel Lipiński, Mateusz Pilis, Norbert Pilis, Albert Włodarski (78' Konrad Pikuła), Rafał Bacior, Jakub Głowacki (78' Gabriel Magiera), Kamil Haładus (78' Hubert Kot), Michał Jawura. **Trener:** Przemysław Lamch.

***

KS Warta Poraj - LKS Skalniak Kroczyce 2:4 (1:1)

Bramki: Szymon Kiszel (5'), Maciej Konieczko (75') - Sebastian Radosz (45'+3, 57'), Santiago Alvis Cortes (47', 87').

Żółta kartka: Dawid Szecówka

Składy:

KS Warta Poraj: Daniel Kozieł - Kamil Kozieł, Wojciech Lemański (54' Wiktor Gajek), Patryk Skoczyński (54' Dominik Szecówka), Dawid Szecówka (80' Łukasz Barszcz), Dawid Bednarski (40' Przemysław Grabowski), Aleksander Górecki, Adam Kamela, Szymon Kapuściak, Vladyslav Kolomiiets, Maciej Konieczko. **Trener:** Patryk Podwysocki.

LKS Skalniak Kroczyce: Kacper Piwkowski - Szymon Kiszel, Mateusz Kucharski (77' Szymon Mucha), Yevhenii Oliinyk, Adrian Otręba, Sebastian Radosz, Daniel Rygalik (84' Mariusz Dobrowolski), Michał Sołtysik, Santiago Alvis Cortes (82' Michał Kurek), Juan Jose Castillo Jaramiillo (57' Oskar Dario Mena Quejada), Radosław Dudek. **Trener:** Michał Sołtysik.

Wyniki dziewiątej kolejki częstochowskiej A-klasie:

GKS Czarni Starcza - LKS Warta Mstów 0:1
KS Warta Poraj - LKS Skalniak Kroczyce 2:4
LKS Orkan Rzerzęczyce - LKS Płomień Częstochowa 8:1
KS Piast Przyrów - GLKS Sokół Olsztyn 4:1
KS Olimpia Huta Stara - GKS Jura 2:1
KS Metal Rzeki Wielkie - MLKS Pilica Koniecpol 2:2
LKS Zieloni II Żarki (pauza)

Aktualna tabela częstochowskiej A-klasy:

1. LKS Skalniak Kroczyce	9 - 23 - 30:6
2. KS Piast Przyrów	9 - 22 - 33:7
3. KS Olimpia Huta Stara	10 - 21 - 28:16
4. MLKS Pilica Koniecpol	9 - 20 - 21:10
5. KS Warta Poraj	9 - 19 - 33:15
6. LKS Warta Mstów	10 - 16 - 15:15
7. GKS Jura	10 - 13 - 18:17
8. LKS Zieloni II Żarki	9 - 10 - 16:26
9. LKS Orkan Rzerzęczyce	9 - 8 - 14:19
10. KS Metal Rzeki Wielkie	9 - 8 - 11:22
11. GLKS Sokół Olsztyn	9 - 6 - 11:24
12. GKS Czarni Starcza	9 - 3 - 8:33
13. LKS Płomień Częstochowa	9 - 3 - 13:41

Zestawy par dziesiątej kolejki częstochowskiej A-klasie:

GLKS Sokół Olsztyn - GKS Czarni Starcza
LKS Skalniak Kroczyce - LKS Orkan Rzerzęczyce (28 października, godzina 14:00)
MLKS Pilica Koniecpol - KS Warta Poraj (28 października, godzina 14:00)
LKS Zieloni II Żarki - KS Metal Rzeki Wielkie (28 października, godzina 14:00)
LKS Płomień Częstochowa - KS Piast Przyrów
LKS Warta Mstów - KS Olimpia Huta Stara
GKS Jura (pauza) (**tu**), **foto:** profil na FB

eprasa.pl 99567e669f

Piłka nożna, liga okręgowa

BRAMKOWY REMIS ZIELONYCH W WOŹNIKACH

MLKS Woźniki - LKS Zieloni Żarki 1:1 (1:1)

(Żarki) We wtorek 17 października zawodnicy Zielonych Żarki rozegrali wyjazdowy mecz z MLKS-em Woźniki. Był to mecz w ramach dwunastej kolejki spotkań częstochowsko-lublinieckiej ligi okręgowej, które zakończyło się remisem 1:1.

We wtorek 17 października zawodnicy Zielonych Żarki rozegrali wyjazdowy mecz z MLKS-em Woźniki. Był to mecz w ramach dwunastej kolejki spotkań częstochowsko-lublinieckiej ligi okręgowej, które zakończyło się remisem 1:1. Obie bramki padły w pierwszych minutach spotkania. Najpierw prowadzenie dla Zielonych dał Kot. A do wyrównania w 9 minucie doprowadził zawodnik Woźnik Zaczyński.

W sobotę 28 października o godzinie 14:00 piłkarze Zielonych Żarki podejmą na własnym boisku KS Unię Kalety.

***

MLKS Woźniki - LKS Zieloni Żarki 1:1 (1:1)

Bramka: Zaczyński (9') - Kot (2').

Żółte kartki:

Składy:

MLKS Woźniki: Łatka, Czech, Radzikowski, Kozicki, Gatys (Smolarz), Dzierzan, Ludwikowski (Golik), Zaczyński, Pakuła, Bobryk; Krążyński, Skrobarczyk.

LKS Zieloni Żarki: W. Pikuła- D. Garcarz, K. Kurpios, D. Olczyk, M. Kopecki, D. Badora, M. Obodecki (60' S. Brzegowski), N. Gradzik (88' I. Garbacz), K. Kozik (60' W. Gwardyś), M. Kot (85' W. Gordel), M. Niedbała. **Trener:** Mateusz Gawroński.

Wyniki par dwunastej kolejki częstochowsko-lublinieckiej ligi okręgowej, grupy 2:

MGLKS Liswarta Krzepice - KS Panki 3:0

KS Stradom Częstochowa - LKS Lotnik Kościelec 2:1

LKS Liswarta Popów - KS Skra II Częstochowa S.A. 0:3

LKS Warta Kamieńskie Młyny - MLKS Sparta Szczekociny 1:1

LKS Mechanik Kochcice - LKS Amator Golce 0:5

KS Orzeł Kiedrzyn - GLKS Lot Konopiska 2:1

MLKS Woźniki - LKS Zieloni Żarki 1:1

KS Unia Kalety - LKS Jedność Boronów 1:1

Aktualna tabela częstochowsko-lublinieckiej ligi okręgowej, grupy 2:

1. KS Panki	12	30	30:10
2. LKS Jedność Boronów	12	27	32:21
3. MLKS Woźniki	11	23	33:11
4. LKS Lotnik Kościelec	12	22	24:15
5. LKS Warta Kamieńskie Młyny	12	21	30:15
6. KS Stradom Częstochowa	12	21	23:20
7. KS Skra II Częstochowa S.A.	12	20	22:14
8. MGLKS Liswarta Krzepice	11	19	21:13
9. LKS Zieloni Żarki	12	19	17:15
10. LKS Amator Golce	12	16	28:36
11. KS Orzeł Kiedrzyn	12	13	18:25
12. KS Unia Kalety	12	12	17:22
13. LKS Liswarta Popów	12	7	18:34
14. LKS Mechanik Kochcice	12	7	12:41
15. MLKS Sparta Szczekociny	12	7	19:32
16. GLKS Lot Konopiska	12	6	21:41

Zestawy par trzynastej kolejki częstochowsko-lublinieckiej ligi okręgowej, grupy 2:

GLKS Lot Konopiska - MLKS Woźniki

LKS Jedność Boronów - MGLKS Liswarta Krzepice

LKS Zieloni Żarki - KS Unia Kalety (28 października, godzina 14:00)

LKS Amator Golce - KS Orzeł Kiedrzyn

LKS Lotnik Kościelec - LKS Liswarta Popów

KS Panki - KS Stradom Częstochowa

KS Skra II Częstochowa S.A. - LKS Warta Kamieńskie Młyny

MLKS Sparta Szczekociny - LKS Mechanik Kochcice (29 października, godzina 14:00) (**tu**), **foto:** profil na FB MLKS Woźniki -

Piłka nożna, IV liga

PODZIAŁ PUNKÓW MKS-U Z REZERWAMI PIASTA GLIWICE

GKS Piast II Gliwice - MKS Myszków 2:2 (2:1)

(Myszków) W dwunastej kolejce spotkań IV ligi śląskiej zawodnicy MKS-u Myszków rozegrali wyjazdowy mecz z rezerwami Piasta Gliwice. Spotkanie rozegrane zostało w sobotę 21 października i zakończyło się remisem 2:2.

W dwunastej kolejce spotkań IV ligi śląskiej zawodnicy MKS-u Myszków rozegrali wyjazdowy mecz z rezerwami Piasta Gliwice. Spotkanie rozegrane zostało w sobotę 21 października i zakończyło się remisem 2:2. Już w 3 minucie MKS objął prowadzenie. Po przejęciu piłki w środku pola przez Marchewkę Myszków wyprowadził kontrę, która technicznym strzałem zakończył Paweł Marchewka. A już w 7 minucie do wyrównania doprowadzili gospodarze po golu zza pola karnego Marcela Bykowskiego. W doliczonym czasie gry bramkę na 2:1 bezpośrednio z rzutu wolnego dla rezerw Piasta strzelił Filip Karbowy. Remis dla Myszkowa uratował w 78 minucie Mateusz Zachara, który skierował piłkę do siatki gliwiczan po złej interwencji ich bramkarza po dośrodkowaniu z prawego skrzydła.

W sobotę 28 października o godzinie 14:00 podopieczni Roberta Majchrzaka podejmą na własnym boisku drużynę JSP Szczakowianki.

***

GKS Piast II Gliwice - MKS Myszków 2:2 (2:1)

Bramki: Marcel Bykowski (7'), Filip Karbowy (45'+2) - Paweł Marchewka (3'), Mateusz Zachara (78').

Żółte kartki: Radosław Kruppa - Paweł Gajecki, Mateusz Zachara, Wiktor Podolski.

Składy:

GKS Piast II Gliwice: Bartłomiej Jelonek - Gabriel Kirejczyk, Radosław Kruppa, Oskar Leśniak, Piotr Urbański (86' Jan Ziółkowski),Adam Kaleta, Oskar Bernatek (88' Dominik Świetlicki), Marcel Bykowski, Justin Daniel (53' Jakub Skupień), Sebastian Dulęba, Filip Karbowy. Trener: Maciej Szmatiuk.

MKS Myszków: Dawid Stambuła - Patryk Wnuk, Bartłomiej Kulejewski, Szymon Cuber (50' Paweł Gajecki), Kamil Skrzypiński (52' Mateusz Zachara), Dawid Szkudlarek, Mateusz Uchroński (60' Przemysław Mizgała), Paweł Marchewka, Dominik Marek, Wiktor Podolski, Alan Jaworski. Trener: Robert Majchrzak.

Wyniki par dwunaste kolejki spotkań IV ligi śląskiej:

GKS Unia Rędziny - KS Rozwój Katowice 1:2

GKS Piast II Gliwice - MKS Myszków 2:2

LKS Drama Zbrosławice - LKS Przemsza Siewierz 2:2

LGKS 38 Podlesianka Katowice - KS Ruch Radzionków 1:0

JSP Szczakowianka - KS Unia Dąbrowa Górnicza 4:1

KOS Victoria 1922 Częstochowa - TS Szombierki Bytom 3:0

MLKS Znicz Kłobuck - BKS Sparta Katowice 1:2

Zagłębie II Sosnowiec - LKS Orzeł Miedary 1:2

Aktualna tabela IV ligi śląskiej na sezon 2022/2023:

1. LKS Drama Zbrosławice	12	27	30:16
2. LGKS 38 Podlesianka Katowice	12	24	19:10
3. KS Unia Dąbrowa Górnicza	12	23	23:17
4. KOS Victoria 1922 Częstochowa	12	20	21:24
5. LKS Przemsza Siewierz	12	18	25:22
6. BKS Sparta Katowice	12	17	24:20
7. MKS Myszków	12	17	39:25
8. TS Szombierki Bytom	12	16	13:22
9. Zagłębie II Sosnowiec	12	16	26:21
10. JSP Szczakowianka	12	16	21:18
11. KS Rozwój Katowice	12	15	19:21
12. KS Ruch Radzionków	12	14	14:12
13. GKS Piast II Gliwice	12	14	19:19
14. LKS Orzeł Miedary	12	12	11:26
15. GKS Unia Rędziny	12	7	14:30
16. MLKS Znicz Kłobuck	12	7	6:21

Zestawy par dwunastej kolejki spotkań IV ligi śląskiej:

TS Szombierki Bytom - MLKS Znicz Kłobuck

KS Rozwój Katowice - GKS Piast II Gliwice

LKS Orzeł Miedary - LGKS 38 Podlesianka Katowice

LKS Przemsza Siewierz - KOS Victoria 1922 Częstochowa (28 października, godzina 14:00)

KS Unia Dąbrowa Górnicza - LKS Drama Zbrosławice

MKS Myszków - JSP Szczakowianka (28 października, godzina 14:00)

KS Ruch Radzionków - GKS Unia Rędziny

BKS Sparta Katowice - Zagłębie II Sosnowiec (tu), foto: profil na FB MKS-u Myszków

eprasa.pl 99567e669f

Siatkówka, PlusLiga

NIEUDANA INAUGURACJA SEZONU ALRONU CMC

Indykpol AZS Olsztyn - Aluron CMC Warta Zawiercie 3:1 (23:25, 27:25, 26:24, 27:25)

(Zawiercie) W miniony weekend ruszyły rozgrywki w siatkarskiej PlusLidze. Sezon 2023/2024 siatkarze Aluronu CMC Warty Zawiercie rozpoczęli wyjazdowym mecz z Indykpolem AZS-em Olsztyn. Niestety podopieczni Michała Winiarskiego przegrali inauguracyjne starcie z AZS-em Olsztyn 3:1.

W miniony weekend ruszyły rozgrywki w siatkarskiej PlusLidze. Sezon 2023/2024 siatkarze Aluronu CMC Warty Zawiercie rozpoczęli wyjazdowym mecz z Indykpolem AZS-em Olsztyn. Niestety podopieczni Michała Winiarskiego przegrali inauguracyjne starcie z AZS-em Olsztyn 3:1.

Początek meczu należał do gospodarzy, którzy utrzymywali swoją dwupunktową przewagę do środkowego fragmentu pierwszego seta. Najlepiej w ataku spisywali się u gospodarzy Nicolas Szerszeń oraz środkowy Cezary Sapiński. W drugiej części seta Aluron zaczął grać skutecznie na kontrach - liderem punktowym zaczął być Karol Butryn. Jurajscy Rycerze objęli prowadzenie, jednak olsztynianie nie składali broni, pomimo sporej ilości błędów. Przy akcji na zakończenie seta przez zawiercian zagrali blokiem, jednak nie dali sobie ostatecznie szans, kiedy zagrywkę popsuł Sapiński.

Drugi set miał praktycznie taki sam przebieg jak pierwsza partia. Jednak w końcówce dużą przewagę na własne życzenie roztrwonili gospodarze. Znów dali o sobie znać zawiercianie, którzy wyszli od wyniku 24:21 do 24:24. Olsztynianie zachowali w końcu czujność na samym finiszu i triumfowali ustanawiając wynik w setach na 1:1 po asie serwisowym Nicolasa Szerszenia.

Trzecia partia to znów uciekający od rywala olsztynianie i goniąca ich Jurajscy Rycerze. W składzie Olsztyna zmieniona została całkowicie linia przyjęcia, gdzie pojawili się Mateusz Janikowski i Manuel Armoa. Zawiercianie ponownie gonili wynik, jednak bez efektów. W samej końcówce więcej zimnej krwi prezentowali gospodarze, a Alan Souza zakończył tego seta blokiem.

W czwartym secie Olsztynianie robili swoje. Świetnie mimo trudnych początków spisywał się w przyjęciu Mateusz Janikowski, a w ataku brylował Sapiński, który nie mylił się w tym elemencie. W końcówce Karol Butryn świetni spisywał się w polu zagrywki doprowadzając swój zespół do wyniku 22:22. W emocjonującej końcówce asa serwisowego na miarę piłki meczowej zagrał Janikowski na 25:24, ale popsuł kolejny serwis i ponownie był remis 25:25.W końcu jednak w aut piłkę posłał w ataku Butryn i ze zwycięstwa cieszyli się gospodarze.

W trzeciej kolejce siatkarze Aluronu CMC Warty Zawiercie rozegrają wyjazdowy mecz z Asseco Resovią Rzeszów. Spotkanie odbędzie się w niedzielę 29 października o godzinie 14:45.

***

Indykpol AZS Olsztyn - Aluron CMC Warta Zawiercie 3:1 (23:25, 27:25, 26:24, 27:25)

Składy:

Indykpol AZS Olsztyn: Tuaniga, Alan, Szerszeń, Karlitzek, Sapiński, Jakubiszak, Hawryluk (libero) oraz Jankiewicz, Armoa, Szymendera, Majchrzak. **Trener:** Javier Weber.

Aluron CMC Warta Zawiercie: Tavares Rodrigues, Butryn, Kwolek, Łaba, Zniszczoł, Szalacha, Perry (libero) oraz Kozłowski, Gąsior, Cooper, Schamlewski. **Trener:** Michał Winiarski.

MVP: Cezary Sapiński (Indykpol AZS Olsztyn)

Wyniki par pierwsze kolejki PlusLigi:

PSG Stal Nysa - Jastrzębski Węgiel 0:3
Bogdanka LUK Lublin - Enea Czarni Radom 3:0
Grupa Azoty ZAKSA Kędzierzyn-Koźle - PGE GiEK Skra Bełchatów 3:1
KGHM Cuprum Lubin - Barkom Każany Lwów 3:0
Indykpol AZS Olsztyn - Aluron CMC Warta Zawiercie 3:1
Asseco Resovia Rzeszów - Projekt Warszawa 1:3
GKS Katowice - Trefl Gdańsk 0:3
Exact Systems Hemarpol Częstochowa - Ślepsk Malow Suwałki 1:3

Aktualna tabela PlusLigi:

1. LUK Lublin	1 - 3 – 3:0
2. Trefl Gdańsk	1 - 3 - 3:0
3. Cuprum Lubin	1 - 3 - 3:0
4. Jastrzębski Węgiel	1 - 3 - 3:0
5. Projekt Warszawa	1 - 3 – 3:1
6. Grupa Azoty ZAKSA	1 - 3 - 3:1
7. Ślepsk Malow Suwałki	1 - 3 - 3:1
8. Indykpol AZS Olsztyn	1 - 3 - 3:1
9. Aluron CMC	1 - 0 – 1:3
10. Częstochowa	1 - 0 - 1:3
11. Skra Bełchatów	1 - 0 - 1:3
12. Asseco Resovia	1 - 0 - 1:3
13. Stal Nysa	1 - 0 – 0:3
14. Barkom Lwów	1 - 0 - 0:3
15. GKS Katowice	1 - 0 - 0:3
16. Enea Czarni	1 - 0 - 0:3

Zestawy par drugiej kolejki PlusLigi:

PGE GiEK Skra Bełchatów - KGHM Cuprum Lubin
Jastrzębski Węgiel - Indykpol AZS Olsztyn
Grupa Azoty ZAKSA Kędzierzyn-Koźle - PSG Stal Nysa
Enea Czarni Radom - Trefl Gdańsk
Projekt Warszawa - GKS Katowice
Ślepsk Malow Suwałki - Asseco Resovia Rzeszów
Bogdanka LUK Lublin - Barkom Każany Lwów
Aluron CMC Warta Zawiercie - Exact Systems Hemarpol Częstochowa (9 listopada)

Zestawy par trzeciej kolejki PlusLigi:

PSG Stal Nysa - PGE GiEK Skra Bełchatów
Indykpol AZS Olsztyn - Grupa Azoty ZAKSA Kędzierzyn-Koźle
Exact Systems Hemarpol Częstochowa - Jastrzębski Węgiel
Asseco Resovia Rzeszów - Aluron CMC Warta Zawiercie (29 października, godzina 14:45)
GKS Katowice - Ślepsk Malow Suwałki
Enea Czarni Radom - Projekt Warszawa
Barkom Każany Lwów - Trefl Gdańsk
KGHM Cuprum Lubin - Bogdanka LUK Lublin **(tu)**, **foto:** aluroncmc.pl

eprasa.pl 99567e669f

Piłka nożna, B-klasa Częstochowa

CZTERY DRUŻYNY W WALCE O AWANS

(Powiat myszkowski) W miniony weekend rozegrane zostały spotkania dziewiątej kolejki częstochowskiej B-klasie. W sobotę 21 października MKS II Tauron Myszków wygrał wyjazdowy mecz z GUKS-em Orły Kusięta 0:1. A w niedzielę MLKS Sparta II Szczekociny pokonała na własnym boisku KS Dąbrowiankę 7:1, GKS Koziegłowy w meczu u siebie przegrał z GKS-em Gromem Poczesna 2:3, a wyjazdowe spotkania KS Kotowice pokonał KS Start Soborzyce 0:5, a GKS Jura II przegrał z LKS-em Lelovią 5:1.

W miniony weekend rozegrane zostały spotkania dziewiątej kolejki częstochowskiej B-klasie. W sobotę 21 października MKS II Tauron Myszków wygrał wyjazdowy mecz z GUKS-em Orły Kusięta 0:1. Jedyną bramkę w tym spotkaniu zdobył w 52 minucie Szymon Zieliński.

A w niedzielę MLKS Sparta II Szczekociny pokonała na własnym boisku KS Dąbrowiankę 7:1. Już w 2 minucie bramkę dla rezerw Sparty zdobył Jakub Matyja. W 3 minucie na 2:0 podwyższył Wiktor Kowalski, ten sam zawodnik jeszcze dwukrotnie strzelał w 31 i 71 minucie. W drugiej połowie na listę strzelców wpisało się jeszcze dwóch zawodników ze Szczokocin. W 67 minucie Aleksander Cichoń, w 72 minucie Sebastian Ostrowski oraz Tomasz Wikliński w 76 minucie. A dla gości honorowego gola zdobył Paweł Kosiński w 85.

GKS Koziegłowy w meczu u siebie przegrał z GKS-em Gromem Poczesna 2:3. Bramki dla GKS-u strzelali Dawid Szatan w 35 minucie oraz Samuel Noszczyk w 73 minucie. A dla gości strzelali Nikodem Kupczyk w 43 minucie, Artur Pidzik w 88 minucie oraz Adam Rogacz w doliczonym czasie gry.

W wyjazdowym spotkania KS Kotowice pokonał KS Start Soborzyce 0:5. Klasycznego hat-tricka w tym meczu ustrzelił Bartłomiej Hutnik, który trafiał w 68, 73 oraz 79 minucie. A po jednym golu dołożyli Patryk Ginter w 19 minucie i Artur Resiak w 47 minucie. A GKS Jura II przegrał z LKS-em Lelovią 5:1. Po dwie bramki dla Lelovii zdobyli Rafał Jędras oraz Szymon Dylewski, a jednego zdobył Jakub Łapaj. Honorowego gola dla Jury zdobył w 33 minucie Hubert Cacoń.

W ostatni weekend października rozegrane zostaną spotkania dziesiątej kolejki częstochowskiej B-klasy. W sobotę 28 października o godzinie 14:00 MLKS Sparta II Szczekociny zmierzy się na wyjeździe z GUKS-em Orłami Kusięta. A w niedzielę 29 października o godzinie 14:00 KS Kotowice u siebie podejmie LKS Lelovię, a MKS II Tauron Myszków w derbach powiatu myszkowskiego podejmie GKS Jurę II. Natomiast GKS Koziegłowy w tej kolejce pauzuje.

***

GUKS Orły Kusięta - MKS II Tauron Myszków 0:1 (0:0)

Bramka: Szymon Zieliński (52').

Żółte kartki: nikt nie został ukarany kartka.

Składy:

GUKS Orły Kusięta: Mateusz Bielawski - Oskar Garkowienko (83' Rafał Pędzik), Patryk Grzybek, Łukasz Gwiżdż, Dawid Janasik (65' Adrian Dolniak), Mateusz Klimek (80' Filip Jura), Sebastian Kobiałka (68' Dominik Rajczyk), Mateusz Nowiński, Dominik Rozpendek, Marcin Słuzalec, Marek Wielgus (46' Damian Niestrój). **Trener:** Patryk Grzybek.

MKS II Tauron Myszków: Michał Nowak - Kamil Błaszczyk, Dawid Dworak (61' Mateusz Rusek), Przemysław Frączek, Jakub Jawura (86' Adam Pompa), Marcel Katolik (46' Błażej Gradek), Dawid Kierzkowski, Przemysław Malczewski (24' Igor Sychowicz), Kacper Niedzielski, Jakub Świeboda, Szymon Zieliński. **Trener:** Tomasz Zdanowski.

***

KS Start Soborzyce - KS Kotowice 0:5 (0:1)

Bramki: Patryk Ginter (19'), Artur Resiak (47'), Bartłomiej Hutnik (68', 73', 79').

Żółte kartki: Michał Grabowski, Norbert Struski (obaj z KS-u Startu Soborzyce).

Składy:

KS Start Soborzyce: Radosław Karaś - Konrad Balsam, Kacper Górecki, Michał Grabowski, Błażej Kosiń, Przemysław Maciąg, Daniel Płatek, Patryk Siwek (70' Bartłomiej Włoszczyński), Norbert Struski, Dariusz Synowiec, Mateusz Trybek. **Trener:** Dawid Świtoń.

KS Kotowice: Sebastian Bacior - Tomasz Domagała, Mateusz Fiuto, Paweł Flak, Albin Gimel, Sławomir Janocha, Konrad Madej, Michał Panter (78' Norbert Pustuł), Artur Resiak (75' Mateusz Wydrych), Patryk Ginter, Bartłomiej Hutnik. **Trener:** Józef Gromada.

***

GKS Koziegłowy - GKS Grom Poczesna 2:3 (1:1)

Bramki: Dawid Szatan (35'), Samuel Noszczyk (73') - Nikodem Kupczyk (43'), Artur Pidzik (88'), Adam Rogacz (90'+3).

Żółte kartki: Paweł Krakowian, Jakub Torbus, Damian Matyja - Jakub Wawrzyn, Patryk Musiał, Mateusz Żukiewicz

Czerwona kartka: Mateusz Żukiewicz

Składy:

GKS Koziegłowy: Dawid Pietrusiński - Dawid Szatan (77'Adam Wiśniewski), Jakub Torbus (67' Marcin Dubiak), Tomasz Wacowski, Grzegorz Zimny, Michał Żurek, Mateusz Błaut, Nazarii Hrymaliuk, Paweł Krakowian, Damian Matyja (84' Jan Gwardyś), Samuel Noszczyk. **Trener:** Oskar Napora.

GKS Grom Poczesna: Paweł Matusiak - Patryk Musiał, Arkadiusz Nitecki, Krystian Opiłka (11' Jakub Wawrzyn, 46' Krzysztof Szczęsny), Artur Pidzik, Dominik Pietrajczuk (63' Michał Lemański), Adam Rogacz, Michał Wrzosowski, Mateusz Żukiewicz, Mateusz Grzyb, Nikodem Kupczyk (63' Jakub Pyrkosz). **Trener:** Michał Wrzosowski.

***

LKS Lelovia - GKS Jura II 5:1 (0:1)

Bramki: Rafał Jędras (50', 89'), Jakub Łapaj (59'), Szymon Dylewski (84', 90'+2) - Hubert Cacoń (33').

Żółte kartki: Rafał Jędras, Łukasz Kiebdój - Cyprian Czyż, Szymon Milczarek, Hubert Cacoń.

Składy:

LKS Lelovia: Rafał Kiebdój - Grzegorz Jędruszek (77' Dawid Frajer), Łukasz Kiebdój (60' Marcin Magiera), Jakub Łapaj, Mateusz Miszczyk, Piotr Mróz (85' Damian Kapral), Marcin Niepsuj, Wiktor Sygiet, Rafał Chwastek (68' Tomasz Sikora), Szymon Dylewski, Rafał Jędras. **Trener:** Rafał Kiebdój.

GKS Jura II: Cyprian Czyż - Mateusz Idziak, Damian Kusaj, Damian Lamch, Przemysław Lamch, Tobiasz Łapaj (67' Jakub Adamczyk), Szymon Milczarek, Paweł Pikuła, Mateusz Pilis, Michał Wołek (75' Aleks Dłubała), Hubert Cacoń. **Trener:** Tomasz Latos.

***

MLKS Sparta II Szczekociny - KS Dąbrowianka 7:1 (3:0)

Bramki: Jakub Matyja (2'), Wiktor Kowalski (3', 31', 71'), Aleksander Cichoń (67'), Sebastian Ostrowski (72'), Tomasz Wikliński (76') - Paweł Kosiński (85').

Żółte kartki: nikt nie został ukarany kartką.

Składy:

MLKS Sparta II Szczekociny: Emil Widawski (45' Mariusz Matyszczyk) - Jakub Kubara, Janusz Lubaś, Jakub Matyja (60' Sebastian Ostrowski), Łukasz Rolek (45' Łukasz Ciągadlak), Bartosz Słowikowski, Tomasz Wikliński, Aleksander Cichoń (75' Damian Golik), Dawid Kosiba, Filip Kowalczyk, Wiktor Kowalski. **Trener:** Piotr Gała.

KS Dąbrowianka: Bartosz Pełka - Kacper Rak, Mateusz Rudzki, Dawid Szymczyk, Dariusz Więcław, Robert Bilecki, Konrad Falana, Stanisław Kaczmarek, Paweł Kosiński, Damian Mofina, Piotr Muras. Trener: Damian Mofina.

Wyniki dziewiątej kolejki częstochowskiej B-klasie:

GUKS Orły Kusięta - MKS II Tauron Myszków 0:1
MLKS Sparta II Szczekociny - KS Dąbrowianka 7:1
GKS Koziegłowy - GKS Grom Poczesna 2:3
KS Start Soborzyce - KS Kotowice 0:5
LKS Lelovia - GKS Jura II 5:1
KS Złoty Potok (pauza)

Aktualna tabela w częstochowskiej B-klasy:

1. GKS Grom Poczesna 8 - 19 - 33:11
2. KS Kotowice 8 - 19 - 24:8
3. LKS Lelovia 8 - 19 - 25:9
4. MKS II Tauron Myszków 8 - 18 - 34:19
5. MLKS Sparta II Szczekociny 8 - 12 - 20:20
6. GUKS Orły Kusięta 8 - 11 - 19:15
7. GKS Jura II 8 - 11 - 19:24
8. KS Start Soborzyce 9 - 8 - 12:29
9. KS Dąbrowianka 8 - 7 - 18:34
10. GKS Koziegłowy 9 - 4 - 13:21
11. KS Złoty Potok 8 - 1 - 6:33

Zestawy par dziesiątej kolejki częstochowskiej B-klasie:

GUKS Orły Kusięta - MLKS Sparta II Szczekociny (28 października, godzina 14:00)

GKS Grom Poczesna - KS Start Soborzyce

MKS II Tauron Myszków - GKS Jura II (29 października, godzina 14:00)

KS Kotowice - LKS Lelovia (29 października, godzina 14:00)

KS Dąbrowianka - KS Złoty Potok

GKS Koziegłowy (pauza) (**tu**)

Piłka nożna, A-klasa Olkusz

PUNKT PILICZANKI W MECZU Z PRĄDNIKIEM

(Powiat zawierciański) W ubiegłą niedzielę obie drużyny z powiatu zawierciańskiego grające w olkuskiej A-klasie rozegrały swoje spotkania ligowe. Piliczanka II Pilica zremisowała na wyjeździe z Prądnikiem Sułoszowa 1:1, a Trzy Korony Żarnowiec u siebie przegrały z Strumykiem Zarzecze 0:1.

W ubiegłą niedzielę obie drużyny z powiatu zawierciańskiego grające w olkuskiej A-klasie rozegrały swoje spotkania ligowe. Piliczanka II Pilica zremisowała na wyjeździe z Prądnikiem Sułoszowa 1:1. Od 7 minuty Piliczanka przegrywała po trafieniu Dominika Zająca. Do wyrównania doprowadził w 77 minucie Sebastian Piętosa.

A Trzy Korony Żarnowiec u siebie przegrały z Strumykiem Zarzecze 0:1. Jedyną bramkę w tym spotkaniu zdobył w 27 minucie Dominik Kańczuga.

W ostatni weekend października rozegrane zostaną spotkania jedenastej kolejki olkuskiej A-klasy. W sobotę 28 października o godzinie 11:00 Trzy Korony Żarnowiec rozegra wyjazdowy mecz z Centurią Chechło, a w niedziel 29 października o godzinie 15:00 Piliczanka II Pilica podejmie u siebie Spartaka Charsznica.

***

Trzy Korony Żarnowiec - Strumyk Zarzecze 0:1 (0:1)

Bramka: Dominik Kańczuga (27').

Żółte kartki: Łukasz Dziekan, Krzysztof Capiga, Andrzej Sokół - Paweł Janczyk, Marcin Broda, Paweł Kulawik, Kamil Banyś.

Składy:

Trzy Korony Żarnowiec: Krzysztof Hajduga - Grzegorz Jaros, Kamil Kastek, Grzegorz Kur, Filip Mazurek (70' Przemysław Basoń), Krzysztof Capiga, Łukasz Dziekan, Jakub Hajduga (46' Filip Grabowski), Damian Mazurkiewicz, Szymon Sobieraj, Andrzej Sokół. Trener: Tomasz Lewandowski.

Strumyk Zarzecze: Konrad Dziura - Kamil Banyś, Marcin Broda, Daniel Chmura (70' Mateusz Pielka), Michał Czapnik (70' Szymon Gil), Dawid Demarczyk, Paweł Janczyk (80' Maciej Szatan), Dominik Kańczuga, Paweł Kulawik, Paweł Musiał, Nikodem Pilch (80' Joa`O Marcos Da Silva Bisaia). Trener: Łukasz Czekaj.

***

Prądnik Sułoszowa - Piliczanka II Pilica 1:1 (1:0)

Bramki: Dominik Zając (7') - Sebastian Piętosa (77').

Żółte kartki: Piotr Kaganiec, Mateusz Górka - Bartosz Goncerz, Camilo Moscarella Arregoces, Łukasz Musialski.

Czerwona kartka :Sebastian Piętosa.

Składy:

Prądnik Sułoszowa: Mateusz Górka - Marek Błaut, Kacper Gęgotek, Piotr Kaganiec (78' Krzysztof Kaganiec), Damian Kajda, Szymon Klich, Sebastian Świstowski, Dominik Zając (80' Michał Woszczek), Patryk Zając (78' Dariusz Gorajczyk), Maciej Żurada, Szymon Żurada. Trener: .

Piliczanka II Pilica: Dawid Kantor - Wojciech Kowalski, Juan Pablo Lobo Gutierrez (87'Dawid Sikora), Bartosz Goncerz (55' Sebastian Piętosa), Michał Kalamat, Camilo Moscarella Arregoces (78' Tomasz Węglarz), Damian Musialski, Łukasz Musialski, Bartosz Omyła (87' Michał Kapuśniak), Yehor Rozvorskyi (46' Jakub Opiłka), Maksymilian Rybiński. Trener: Michał Kowalski.

Wyniki dziesiątej kolejki olkuskiej A-klasy:

Pogoń Miechów - Centuria Chechło 1:2

Trzy Korony Żarnowiec - Strumyk Zarzecze 0:1

Dłubnia Trzyciąż/Jangrot - Spartak Wielkanoc-Gołcza 0:1

Błysk Zederman - Bolesław II Bukowno 2:3

Wielmożanka Wielmoża - Przebój II Wolbrom 1:0

Prądnik Sułoszowa - Piliczanka II Pilica 1:1

Spartak Charsznica - Pilica Wierbka 1:2

Aktualna tabela w olkuskiej A-klasy:

1. Pilica Wierbka	10 - 25 - 40:15
2. Przebój II Wolbrom	10 - 24 - 28:5
3. Strumyk Zarzecze	10 - 19 - 17:13
4. Pogoń Miechów	9 - 18 - 28:10
5. Wielmożanka Wielmoża	10 - 18 - 21:19
6. Spartak Charsznica	10 - 16 - 15:11
7. Prądnik Sułoszowa	9 - 15 - 20:13
8. Centuria Chechło	10 - 15 - 18:20
9. Trzy Korony Żarnowiec	10 - 15 - 20:19
10. Spartak Wielkanoc-Gołcza	10 - 12 - 12:18
11. Piliczanka II Pilica	10 - 11 - 20:18
12. Bolesław II Bukowno	10 - 7 - 8:34
13. Dłubnia Trzyciąż/Jangrot	10 - 6 - 7:24
14. Błysk Zederman	10 - 0 - 10:45

Zestawy par jedenastej kolejki olkuskiej A-klasy:

Pilica Wierbka - Pogoń Miechów

Piliczanka II Pilica - Spartak Charsznica (29 października, godzina 15:00)

Przebój II Wolbrom - Prądnik Sułoszowa

Bolesław II Bukowno - Wielmożanka Wielmoża

Spartak Wielkanoc-Gołcza - Błysk Zederman

Strumyk Zarzecze - Dłubnia Trzyciąż/Jangrot

Centuria Chechło - Trzy Korony Żarnowiec (28 października, godzina 11:00) (tu)

eprasa.pl 99567e669f

Piłka nożna, B-klasa Sosnowiec

WICELIDER ZA MOCNY DLA REZERW ŹRÓDŁA

(Powiat zawierciański) W niedzielę 22 października drużyny z powiatu zawierciańskiego grające w sosnowieckiej B-klasie rozegrały spotkania dziewiątej kolejki. LKS Źródło II Kromołów przegrał u siebie z LKS-em Promieniem Strzemieszyce Małe 2:6, a KP Warta II Zawiercie również u siebie zremisowała z KS-em Górnikiem II Piaski 2:2.

W niedzielę 22 października drużyny z powiatu zawierciańskiego grające w sosnowieckiej B-klasie rozegrały spotkania dziewiątej kolejki. LKS Źródło II Kromołów przegrał u siebie z LKS-em Promieniem Strzemieszyce Małe 2:6. Bramki dla rezerw Źródła zdobyli Radosław Waniak w 37 minucie oraz samobójczą Mateusz Wolski w 44 minucie. A dla gości strzelali Piotr Kusz w 28 minucie, Kamil Albekier w 42 minucie, Mateusz Wolski w 54 minucie, dwukrotnie Marcin Krawczyk w 67 i 81 minucie oraz Mateusz Sokołowski w 88 minucie.

A KP Warta II Zawiercie również u siebie zremisowała z KS-em Górnikiem II Piaski 2:2.

W ostatni weekend października drużyny grające w sosnowieckiej B-klasie rozegrają spotkania dziesiątej kolejki. W sobotę 28 października o godzinie 11:00 KP Warta II Zawiercie zagra na wyjeździe z KP Sarnów, a w niedzielę 29 października o godzinie 14:00 LKS Źródło II Kromołów na własnym boisku zagra z UKS-em Sławków.

***

LKS Źródło II Kromołów - LKS Promień Strzemieszyce Małe 2:6 (1:3)

Bramki: Radosław Waniak (37'), Mateusz Wolski (44' samobójcza) - Piotr Kusz (28'), Kamil Albekier (42'), Mateusz Wolski (54'), Marcin Krawczyk (67', 81'), Mateusz Sokołowski (88').

Żółte kartki:

Składy:

LKS Źródło II Kromołów: Jakub Kapała - Igor Borek (60' Bartłomiej Labuda, 72' Igor Walczak), Bartosz Gajek, Mateusz Kukuka, Mateusz Laber (60' Jan Król), Łukasz Musiałek, Artur Oczko (35' Radosław Waniak), Oliwier Pabich (77' Alan Sularz), Mateusz Sokołowski, Kamil Szwaja, Szymon Turczyn. **Trener:** Marek Surowiec.

LKS Promień Strzemieszyce Małe: Dawid Nowak - Dawid Łoboda (60' Patryk Adamczyk), Jakub Mazur, Oskar Zacharski, Kamil Albekier, Szymon Falewicz, Damian Frankiewicz (55' Emanuel Dąbek), Marcin Kozieł, Marcin Krawczyk, Mateusz Wolski, Piotr Kusz (70' Adam Imiołek). **Trener:** Marcin Kozieł.

***

KP Warta II Zawiercie - KS Górnik II Piaski 2:2 (1:1)

Wyniki dziewiątej kolejki spotkań sosnowickiej B-klasie:

LKS Jedność Strzyżowice - MKS Górnik II Wojkowice 1:3

UKS Sławków - KP Sarnów 7:1

BKS Sarmacja II Będzin - KKS Czarni Sosnowiec 2:2

LKS Źródło II Kromołów - LKS Promień Strzemieszyce Małe 2:6

KP Warta II Zawiercie - KS Górnik II Piaski 2:2

KS Javafit Sosnowiec - KS Unia Ząbkowice 2:9

RKS Zagłębie II Dąbrowa Górnicza (pauza)

Aktualna tabela sosnowieckiej B-klasy:

1. UKS Sławków	7 - 21 - 57:5
2. LKS Promień Strzemieszyce Małe	8 - 21 - 37:11
3. KS Unia Ząbkowice	8 - 21 - 22:9
4. MKS Górnik II Wojkowice	9 - 18 - 29:20
5. KP Warta II Zawiercie	8 - 14 - 27:20
6. KKS Czarni Sosnowiec	8 - 13 - 26:17
7. BKS Sarmacja II Będzin	8 - 13 - 24:24
8. KS Górnik II Piaski	8 - 8 - 15:19
9. KP Sarnów	8 - 7 - 15:28
10. KS Javafit Sosnowiec	9 - 7 - 19:54
11. LKS Źródło II Kromołów	8 - 6 - 23:35
12. LKS Jedność Strzyżowice	9 - 6 - 19:34
13. RKS Zagłębie II Dąbrowa Górnicza	8 - 0 - 9:46

Zestawy par dziesiątej kolejki sosnowickiej B-klasie:

KP Sarnów - KP Warta II Zawiercie (28 października, godzina 11:00)

LKS Promień Strzemieszyce Małe - KS Unia Ząbkowice

MKS Górnik II Wojkowice - KS Javafit Sosnowiec

KS Górnik II Piaski - BKS Sarmacja II Będzin

KKS Czarni Sosnowiec - RKS Zagłębie II Dąbrowa Górnicza

LKS Źródło II Kromołów - UKS Sławków (29 października, godzina 14:00)

LKS Jedność Strzyżowice (pauza) (**tu**)

Piłka nożna, liga okręgowa Kraków

SPOTKANIE ZA SZEŚĆ PUNKÓW DLA PILICZANKI

Piliczanka Pilica - LKS Skała 2004 3:0 (2:0)

(Pilica) W niedziele 22 października piłkarze Piliczanki Pilica podejmowali na własnym boisku LKS Skałę 2004. Było to spotkanie w ramach dziesiątej kolejki krakowskiej ligi okręgowej, które określane było mianem meczu za sześć punków. Zwycięsko z tego starcia wszyli podopieczni Daniela Tomczyka, którzy pokonali Skałę 3:0.

W niedziele 22 października piłkarze Piliczanki Pilica podejmowali na własnym boisku LKS Skałę 2004. Było to spotkanie w ramach dziesiątej kolejki krakowskiej ligi okręgowej, które określane było mianem meczu za sześć punków. Zwycięsko z tego starcia wszyli podopieczni Daniela Tomczyka, którzy pokonali Skałę 3:0. Bramki dla gospodarzy zdobyli Piotr Szych w 39 minucie, Jhon Marlon Peña Carabali w 41 minucie oraz Diego Armando Zamora Mina w 51 minucie.

W sobotę 28 października o godzinie 15:00 piłkarze Piliczanki Pilica rozegrają wyjazdowy mecz z Świtem Krzeszowice.

***

Piliczanka Pilica - LKS Skała 2004 3:0 (2:0)

Bramki: Piotr Szych (39'), Jhon Marlon Peña Carabali (41'), Diego Armando Zamora Mina (51').

Żółte kartki: Piotr Szych - Piotr Siuta, Sylwester Bryła, Szymon Boroń.

Składy:

Piliczanka Pilica: Krystian Krzywdziński - Karol Kucharski, Konrad Bilnik, Kacper Gajewski, Karol Jajkiewicz, Bartłomiej Janicki, Jhon Marlon Peña Carabali (73' Yehor Rozvorskyi), Piotr Szych (76' Juan Pablo Lobo Gutierrez), Damian Wędzony, Mariusz Węglarz, Diego Armando Zamora Mina. Trener: Daniel Tomczyk.

LKS Skała 2004: Damian Srebnicki - Kuba Adamek, Damian Boroń, Szymon Boroń, Sylwester Bryła (73' Jakub Krztoń), Szymon Katarzyński (46' Szymon Skołucki), Wiktor Małek, Piotr Siuta, Olaf Tomczyk (79' Tomasz Katarzyński), Krystian Wardęga, Oskar Wąsikowski. Trener: Tomasz Katarzyński.

Wyniki spotkań dziesiątej kolejki krakowskiej ligi okręgowej gr.1:

Piast Wołowice - Świt Krzeszowice 0:6

Piliczanka Pilica - LKS Skała 2004 3:0

Przebój Wolbrom - Promień Przeginia 4:1

LKS Niedźwiedź - Orzeł Bębło 0:2

Proszowianka Proszowice - Legion Bydlin 1:0

Bolesław Bukowno - Zieleńczanka Zielonki 0:3

Laskowianka Laski - Przemsza Klucze 2:3

Aktualna tabela w krakowskiej ligi okręgowej gr. 1:

1. Zieleńczanka Zielonki	10 - 26 - 27:9
2. Przebój Wolbrom	10 - 24 - 26:9
3. Legion Bydlin	10 - 20 - 30:13
4. Przemsza Klucze	10 - 20 - 23:9
5. Proszowianka Proszowice	10 - 19 - 16:12
6. Promień Przeginia	10 - 14 - 24:29
7. Świt Krzeszowice	10 - 13 - 29:19
8. Piliczanka Pilica	10 - 13 - 15:10
9. LKS Skała 2004	10 - 12 - 13:26
10. Orzeł Bębło	10 - 9 - 12:24
11. Laskowianka Laski	10 - 8 - 15:22
12. Piast Wołowice	10 - 7 - 13:33
13. Bolesław Bukowno	10 - 7 - 11:31
14. LKS Niedźwiedź	10 - 6 - 9:17

Zestawy par jedenastej kolejki krakowskiej ligi okręgowej gr.1:

Przemsza Klucze - Piast Wołowice

Zieleńczanka Zielonki - Laskowianka Laski

Legion Bydlin - Bolesław Bukowno

Orzeł Bębło - Proszowianka Proszowice

Promień Przeginia - LKS Niedźwiedź

LKS Skała 2004 - Przebój Wolbrom

Świt Krzeszowice - Piliczanka Pilica (28 października, godzina 15:00) (tu)

eprasa.pl 99567e669f

OGŁOSZENIA DROBNE

USŁUGI

PRANIE, CZYSZCZENIE
Karcherem dywanów, tapicerek. 500-200-337

Transport, przeprowadzki. 724/782-830

Udrożnianie, czyszczenie rur kanalizacyjnych (WUKO). 513/309-345

Mycie, czyszczenie kostki. 724/782-830

Koszenie, karczowanie, przycinanie tui. 513/309-345

Inspekcja rur kamerą, usuwanie zatorów, WUKO. 724/782-830

OPRÓŻNIANIE MIESZKAŃ 724/782-830

ZŁOTA RĄCZKA -NAPRAWY AWARIE 513/309-345

Rębak, rozdrabnianie gałęzi 724-782-830

INSTALACJE- ANTENY, DOMOFONY, KAMERY, ALARMY, NAPĘDY DO BRAM 513-960-318

Montaż klimatyzacji grzejąco- chłodzących w budynkach. 506-655-874

Naprawa: kuchnie gazowo- elektryczne, lodówki, zmywarki, witryny, lady, pralki automatyczne wirnikowe, wirówki, instalacje elektryczne tel. 506-655-874

Naprawa komputerów i laptopów. Dojazd do klienta. Tel. 601-623-740

Radca Prawny Jadwiga Kwiecień Kancelaria Prawna Sp.k Myszków ul Kwiatkowskiego 5 tel. 791-732-142, e-mail : radca@jadwigakwiecien.pl, www.jadwigakwiecien.pl porady prawne i procesy w sprawach: cywilnych (zasiedzenie, uwłaszczenie, spadki, zachowek, podział majątku, odwołanie darowizny), rodzinnych (rozwód, alimenty, władza rodzicielska), rent i emerytur, karnych

Meble na wymiar tel. 503-111-231

Instalacje woda- gaz-CO montaż piecy gazowych 601-740-919

CZYSZCZENIE DYWANÓW, tapicerek. Tel. 504-369-534

AUTO SERWIS wymiana opon naprawy bieżące tel 501-482-958

Sprzątanie i mycie okien 531-636-488

Sala Weselna „Mozart" oferuje imprezy okolicznościowe, wesela. Cena wesela od 260 zł tel. 696-625-971, 608-441-439

USŁUGI BUDOWLANE

DOCIEPLENIA BUDYNKÓW- WOLNE TERMINY, solidnie, fachowo i terminowo, kosztorys gratis. Tel. 502/702-175, www.agra-docieplenia.pl

DACHY więźby, usługi dekarskie, podbitki, zadaszenia tarasów. 508-454-992

Profesjonalne wykańczanie wnętrz, adaptacja poddaszy, łazienki, tarasy, balkony. Tanio i solidnie. Zapraszam. 788-474-118

Usługi remontowe, gładzie gipsowe, malowanie, kafelkowanie, płyty kartongips. 796-792-214

REMONTY, kafelkowanie 695-774-479

Więźby, pokrycia dachowe, podbitki. 502-023-510 603-968-668

Wylewki maszynowe. Duże doświadczenie tel. 506-052-057

Wykonuję świadectwa charakterystyki energetycznej obowiązkowe od 28 kwietnia 2023! Audyty do „Czyste powietrze" 691-298-811

Wykonuję tynki wewnętrzne, tradycyjne. Solidnie! 896-381-366

Usługi ogólnobudowlane- roboty kompleksowe. Docieplenia. Faktura VAT, szybkie realizacje. 507-431-527

Malowanie z zewnątrz i wewnątrz budynków. Malowanie natryskowe i tradycyjne. Tapetowanie, gładzie oraz inne prace remontowe tel. 883-794-749

Malowanie z zewnątrz i wewnątrz budynków. Malowanie natryskowe i tradycyjne. Tapetowanie, gładzie oraz inne prace remontowe tel. 883-794-749

ARTYKUŁY BUDOWLANE

Gładzie, gipsowanie, malowanie, tapetowanie. Solidnie i tanio 508-043-678

SPRZEDAM- DZIAŁ BUDOWLANY

Sprzedam betoniarkę 230 VAT i rusztowania warszawskie 535-455-146

DOM i OGRÓD

Sprzedaż Jabłek prosto z sadu- owoce bez oprysków chemicznych Myszków ul. Piękna 46 czynne 14.00, tel. 502-317-154

Wycinka drzew trudnych. Pielęgnacja terenów zielonych. 881-332-455

Sprzedam drewno łupane liściaste i iglaste cena od 200 zł 661-050-665

Sprzedam drzewo borza, łupaną sezonowaną tel. 506-431-021

Sprzedam drzewo kominkowe brzozę tel. 735-724-626

Drewno kominkowe, suche, brzoza- sprzedam. 601-623-795

Sosna opałowa możliwość transportu tel. 889-495-218

NAUKA

Matematyka.535-784-369

BIOLOGIA 503-077-360

DAM PRACĘ

Firma MATVIS w Mysłowie zatrudni kobiety przy produkcji choinek sztucznych - stanowisko gałęziarka. Praca całoroczna, w systemie jednozmianowym. Możliwość przyuczenia. Oferujemy wysokie wynagrodzenie + premie. Kontakt 34-314-10-98 oraz 502-276-559

Zatrudnię kierowcę w transporcie międzynarodowym z kategorią C+ E tel. 666-344-699

Zatrudnię brukarza tel. 666-344-699

Firma produkcyjna Esko przyjmie szewca. Praca stała lub dorywcza. Praca cały rok. Więcej informacji pod numerem telefonu 669-422-058

FIRMA PRODUKCYJNA ESKO PRZYJMIE SZEWCA. PRACA STAŁA LUB DORYWCZA. PRACA CAŁY ROK. WIĘCEJ INFORMACJI POD NUMEREM TELEFONU 669-422-058

McDonald's w ZAWIERCIU, ul. Zagłębiowska 1, zatrudni osoby do pracy na stanowisko pracownik restauracji. Oferujemy umowę o pracę, możliwość pracy w pełnym lub niepełnym wymiarze godzin. Kontakt tel. 601-336-235

Polska-Norwegia -kierowcę na tę trasę zatrudnimy. 604-409-779

Kierowcę, kat C+E dorywczo, trasy w okolicy Myszkowa. 604-409-779

Kierowcę na skoczka, do Norwegii zatrudnię. 604-409-779

SZUKAM PRACY

Szukam dorywczej pracy na terenie Myszkowa- sprzątanie lub pomoc domowa tel. 662-285-054

SPRZEDAM

Pralki automatyczne, lodówki oraz naprawa. Tel. 506-655-874

Sprzedam maszyny do szycia cholewek lub wydzierżawię tel. 506-354-873

Sprzedam piecyk gazowy z dwiema butlami gazu tel. 506-354-873

Drewno opałowe- 727-415-935

IMPERIA DYLAND
SYSTEMY OSŁON SŁONECZNYCH
Myszków Słowackiego 88
/Baza Jurajskiej/
czynne pn – pt 8:00-16:00

NAJTANIEJ!
NAJSZYBCIEJ!
NAJLEPIEJ!
- MARKIZY, PERGOLE
- ROLETY WEWNĘTRZNE
- ŻALUZJE POZIOME I PIONOWE
- SYSTEMY SZYN ALUMINIOWYCH
- KARNISZE
- POMIAR, MONTAŻ, WYCENA
tel kom. 517 369 743
34 313 42 96

JUREX
"JUREX" ul. Wojsławicka 29 42-350 Koziegłowy
tel. 034/314 12 63
OPAŁ: WĘGIEL ORZECH
EKO GROSZEK WORKI
EKO GROSZEK LUZ
RATY

Posiadamy transport!
MIAŁ WĘGLOWY

DAREX PHU
kierowców zatrudnimy
trasy:
Polska-Norwegia
tel. 34 313 13 57
604-409-779

PUER Centrum Terapii
dla dzieci i młodzieży
Zawiercie ul.Ogrodowa 10
tel. 730 308 592
oferta:
Diagnoza i terapia psychologiczna
Diagnoza i terapia integracji sensorycznej
Diagnoza i terapia fizjoterapeutyczna
Diagnoza i terapia pedagogiczna
Diagnoza i terapia logopedyczna
neurologopedyczna
Diagnoza ADOS-2
Mediacje w sprawach rodzinnych
Terapia uzależnień
Terapia neurorozwojowa
Surdopedagogika, Tyflopedagogika,
OLIGOFRENOPEDAGOGIKA
BIOFEEDBACK www.puer-zawiercie.pl
SZKOLENIA DLA NAUCZYCIELI I RODZICÓW

OGŁOSZENIA DROBNE PRZYJMOWANE SĄ DO ŚRODY KAŻDEGO TYGODNIA DO GODZ. 15.00

eprasa.pl 99567e669f

KUPIĘ

STARE WAZONY SZKŁO SERWISY, RZECZY PRL 513/309-345

Stare zabawki, gry, komputery, Unitra Tonsil, Commodore, Atari, Amiga, wazony PRL, lampy 724-782-830

NIERUCHOMOŚCI

Odstąpię GRÓB na Sikorskiego w Myszkowie. Kwatera NJ1 rząd VI grób 83 tel. 797-194-188

NIERUCHOMOŚĆ- DO WYNAJĘCIA

Mieszkanie M-3 53,5 m2 parter- wynajmę lub sprzedam w centrum Myszkowa, więcej informacji udzielam pod numer telefonu 507-489-661

Wynajmę lokal 3 pokojowy z sanitariatem o pow. 98m2 na działalność biurową, habdlową, medyczną oraz inną w Myszkowie przy ul. Kwiatkowskiego tel. 602-718-068

Lokal mieszkalny o pow. 40m2 w Myszkowie ul. Sucharskiego tel. 602-718-068

Mieszkanie w centrum Myszkowa tel. 502-441-793

NIERUCHOMOŚĆ- WYNAJMĘ

Szukam domu do wynajęcia na dłuższy okres, minimum cztery pokoje. Myszków i okolice Tel. 508-731-510

NIERUCHOMOŚĆ- SPRZEDAM

Myszków mieszkanie M2 I piętro 54m2 ul. Sucharskiego 32B z partycypacją 608-301-815

Sprzedam grunt rolny (2,17 ha) z domkiem do generalnego remontu (domek gratis) i przynależnym budynkiem w miejscowości Wygiełzów / k. Lelowa / Irządze powiat Zawiercie, woj. śląskie. Telefon do kontaktu: 503-471-542

Sprzedam mieszkanie 36m2, 2 pokoje, parter, centralne ogrzewanie miejskie, Leśna Mijaczów, 217 tys. Tel. 889-771-118

Sprzedam działki budowlane zalesione w Żarkach Letnisko o pow. od 1000 m2 do 5000m2 tel. 789-081-508

Mieszkanie Myszków, 55 mkw, tel. 509-050-393

Sprzedam działkę zalesioną na Jurze tel. 508-384-281

Sprzedma 9.100m2 Myszków ul. Boczna 1m2-50zł, sprzedam 3.268m2 ul. Ostrowska 1m2-100 zł, las 60 lat gm. Zarki, maszyny „Minerwa"- płynne 1 i 2 igłowa, „Bimka" do podnosków tel. 501-121-097

MOTORYZACJA

Złomowanie Pojazdów- zaświadczenie i gotówka od ręki, dojazd do klienta 794-560-010

AUTO- SPRZEDAM

Sprzedam Opel Corsa 1,4 rok 2001 tel.609-756-720

Renault Thalia, 2004r, 1,4 721-154-672

Renault Megane Scenic 1,9 rok 2003, stan dobry, przebieg 290 tys. km cena 4500zł do uzgodnienia tel. 511-278-602

AUTO- MOTO CZĘŚCI- SPRZEDAM

Opony zimowe 205/60/16 Michelin, po 50 zł, letnie 215/65/16 tel. 602-666-855

AUTO- MOTO USŁUGI

AUTO SERWIS wymiana opon naprawy bieżące tel 501-482-958.

AUTO- KUPIĘ

Auto skup od właściciela. Pilnie kupię! Gotówka i umowa od ręki. Tel.535-988-450

Kupię każde sprawne, uszkodzone, zepsute. 508-331-536

SPRZEDAM MASZYNY ROLNICZE

Ciągnik MF235 tel. 791-963-505.

Ciągnik C-360, siewnik poznaniak, rozsiewacz do nawozu Kos, opryskiwacz „Dziekan" tel. 882-249-322, 534-936-591.

ROLNICTWO

Sprzedam siano w kostkach, potraw i pszenice tel. 885-804-369.

Zboże 791-963-505.

Sprzedam ziemniaki jadalne wineta, bellarosa, soraya 1 zł50 gr / 1 kg tel. 515-440-752.

ZDROWIE

Przychodnia Lekarska J. Kleszczewski. Zawiercie Parkowa 12. Pełny zakres usług FIZJOTERAPEUTYCZNYCH: fizykoterapia, krioterapia, kaseroterapia, pole magnetyczne (magnetoterapia), ultradźwięki, fonoforeza, diatermia krótkofalowa. Przystępne ceny. Zamawianie zabiegów: 32-67-71-496.

USŁUGI FINANSOWE

Poszukiwanie dokumentów do emerytury, kapitału początkowego tel. 693-145-999.

Burmistrz Miasta i Gminy Włodowice

uprzejmie informuje, iż na tablicy ogłoszeń Urzędu Miasta i Gminy Włodowice oraz na BIP Włodowice w dniach od 27.10.2023r.- 16.11.2023r. wywieszony jest wykaz nieruchomości mienia komunalnego przeznaczonych do najmu i dzierżawy

MTBS MYSZKÓW

Myszkowskie Towarzystwo Budownictwa Społecznego Sp. z o.o., z siedzibą w Myszkowie,ul. Skłodowskiej 6C

Oferuje profesjonalne zarządzanie wspólnotami mieszkaniowymi

Spółka MTBS posiada ogromne doświadczenie specjalizując się w zarządzaniu administracyjnym wspólnotami mieszkaniowymi, kompleksowym zarządzaniu nieruchomościami, obejmującym zarówno nieruchomości mieszkalne jak i komercyjne.

Nasza oferta obejmuje kompleksowe usługi związane z codziennym zarządzaniem nieruchomościami wielorodzinnymi, zapewniając właścicielom spokój i komfort, a mieszkańcom wysoki standard obsługi.

Kontakt: email: sekrtetariat@myszkowskietbs.pl tel. 34/ 313 13 67.
Zapraszamy do współpracy

DAREX PHU

kierowców NA SKOCZKA zatrudnimy:

Polska-Norwegia

tel. 34 313 13 57
604-409-779

DAREX PHU

TRANSPORT MIĘDZYNARODOWY

SKŁAD OPAŁU

tel. 34/313 13 57
fax 34 313 07 07

SKŁAD OPAŁU

Myszków,ul.Kopernika 5

WĘGIEL

JUŻ W SPRZEDAŻY

ORZECH, GROSZEK

POLSKA
KAZACHSTAN

W obrębie 20 km od 2 ton transport- GRATIS!

SPRZEDAŻ RATALNA NA MIEJSCU BEZ ŻYRANTÓW

eprasa.pl 99567e669f

„Kulturalny przystanek u Mysłowianek”

W ubiegłym tygodniu KGW Mysłowianki zakończyło realizację zadania pn.„Kulturalny przystanek u Mysłowianek” współfinansowanego z budżetu Samorządu Województwa Śląskiego w ramach otwartego konkursu ofert „Kultywowanie Tradycji Lokalnych”.

W ramach projektu odbyły się 4 spotkania w siedzibie Kola, w remizie OSP Mysłów, na których gospodynie przedstawiły nowe pomysły z ciekawymi smakami według tradycyjnych receptur, bazujące na zdrowych lokalnych produktach. Warsztaty prowadzone były przez panie z Koła Gospodyń Wiejskich. Przygotowane zostało również stoisko wystawiennicze z produktami i rękodziełem, które prezentowane było podczas spotkań oraz na Festiwalu „Polska od Kuchni”. KGW Mysłowianki znalazło się w gronie 27 kół Z woj. Śląskiego, które w Warszawie, reprezentowało Gminę i woj. Śląskie.

Pierwsze spotkanie odbyło się w niedzielę 10 września, podczas którego przygotowane zostało również stoisko plenerowe na którym Mysłowianki zaprezentowały swój dorobek kulinarny i rękodzielniczy. Drugie spotkanie odbyło się 15.09.2023 w OSP w Mysłowie. Uczniowie i nauczyciele ze Szkoły Podstawowej SPSK w Mysłowie, krok po kroku poznali jak powstają specjały Mysłowskiego Koła. Podczas trzeciego spotkaniu pod koniec września, skupiono się również na konkretnych przepisach i recepturach Gospodyń. Na ostatnim spotkaniu na początku października, członkowie Koła przygotowali również prezentację swoich produktów oraz zakupionego wyposażenia w ramach projektu: szafy chłodniczej, 6 kompletów zestawów plenerowych (ławki i stoły) oraz namiot plenerowy.

Realizowane zadanie pozwoliło na integrację mieszkańców miejscowości, gminy i województwa śląskiego, rozwijania pasji kulinarnych oraz poznawania tożsamości i tradycji wiejskiej, poprzez kulinaria i rękodzieło.

(red) Zd. UGi M Koziegłowy

Małe miasta banerami stoją, czyli moc banerów w kampanii wyborczej

Wybory parlamentarne to gorący czas. Emocje sięgają zenitu. Kandydaci na posłów i senatorów, a nawet całe partie polityczne prześcigają się w pomysłach, jak dotrzeć do wyborców i przekonać nieprzekonanych. Agitacja wyborcza przybiera różne formy: od nowoczesnych kampanii w Internecie, przez radio i prasę, a także intensywne działania w social mediach. Jednak nadal główną rolę odgrywa baner – klasyczna forma reklamy.

15 października to ważna data, wtedy w Polsce odbędą się wybory parlamentarne. Czasu zostało niewiele, a cały kraj usłany jest reklamami poszczególnych partii politycznych. W jaki sposób organizowane są kampanie? Coraz częściej politycy wybierają działania 360 stopni, czyli są obecni w Internecie, mediach i outdoorze. Firma Recevent, specjalizująca się w reklamie zewnętrznej, zauważa, że nadal najprostsze i znane od dawna metody są… najskuteczniejsze. Jako przykład podaje baner. Dlaczego banery są tak popularne? Są relatywnie tanie w porównaniu do innych form reklamy, proste w montażu i widoczne.

Ścieżki komunikacyjne, czyli gdzie widać banery w mniejszych miejscowościach

Dlaczego banery w kampanii wyborczej odgrywają tak dużą rolę w mniejszych miejscowościach? Ścieżki komunikacyjne w tych regionach, takie jak chodniki, przystanki autobusowe czy miejsca publiczne, stają się idealnym miejscem do ich umieszczania. To tam lokalni mieszkańcy oraz przejezdni spotykają reklamy na co dzień. A te stają się nie tylko nieodłączną częścią krajobrazu, ale wpływają również na świadomość wyborczą.

Robert Dąbrowski, CEO Recevent tłumaczy: „W małych miastach banery są niezwykle ważnym narzędziem w kampanii wyborczej. Lokalizacje strategicznie umieszczone przy głównych drogach i w miejscach o dużym natężeniu ruchu stanowią doskonały sposób na dotarcie do wyborców na poziomie lokalnym. Banery wywołują emocje i zostają w pamięci.”

A po kampanii wyborczej- wielkie sprzątanie

Po zakończeniu gorącego okresu kampanii wyborczej nadchodzi czas na wielkie sprzątanie. Obowiązek usunięcia materiałów wyborczych leży po stronie komitetów, mają one na to 30 dni od jej zakończenia. To okres, w którym ulice miast powinny wrócić do swojego pierwotnego wyglądu. Niestety, po wyborach często mamy do czynienia z problemem związanym z pozostałościami po kampanii.

Banery, plakaty i materiały promocyjne pozostawione na słupach czy ogrodzeniach nie są sprzątane. Nie dość, że wygląda to nieestetyczne, to jeszcze stanowi problem dla mieszkańców, którzy prędzej czy później za takie sprzątanie zapłacić muszą. Dlatego też, istotne jest, aby partie polityczne oraz lokalne władze skupiły się na odpowiedzialnym podejściu do sprzątania po kampanii, dbając nie tylko o środowisko, lecz także o estetykę naszych miast i miasteczek, a także o kieszenie ich mieszkańców.

Warto zauważyć, że banery na wsiach i mniejszych miejscowościach docierają do dużej liczby osób, zwłaszcza jeśli zostaną odpowiednio umieszczone. W małych miasteczkach i na wsiach dzieje się znacznie mniej, niż w dużych aglomeracjach. Życie płynie wolniej, a każda zmiana w krajobrazie jest od razu zauważana przez mieszkańców. Nie dziwi fakt, że kandydaci do Sejmu i Senatu tak wiele czasu poświęcają na wieszanie banerów w mniejszych aglomeracjach

(red) Newseria

Wójt Gminy Niegowa
informuje, że wywieszono
na tablicy ogłoszeń w siedzibie
Urzędu Gminy Niegowa,
ul. Sobieskiego 1,
42-320 Niegowa, w okresie
od 20.10.2023 r.
do 10.11.2023r.
wykaz nieruchomości
przeznaczonych do dzierżawy.
Wykaz został zamieszczony
na stronie internetowej
www.niegowa.bip.net.pl.

Myszków, dnia 27.10.2023 r.

OGŁOSZENIE
BURMISTRZA MIASTA MYSZKOWA
o wyłożeniu do publicznego wglądu
projektu miejscowego planu zagospodarowania przestrzennego miasta Myszkowa dla południowej części miasta w obrębach:
Potasznia, Będusz, Mrzygłódka, Mrzygłód, Nierada i Kręciwilk
oraz fragmentów obrębów Myszków i Ręby.

Na podstawie art. 17 pkt 9 i 11 ustawy z dnia 27 marca 2003 r. o planowaniu i zagospodarowaniu przestrzennym (t.j. Dz.U.2023.977 z późn. zm.), w związku z art. 67 ust. 3 pkt. 4 ustawy z dnia 7 lipca 2023 r. o zmianie ustawy o planowaniu i zagospodarowaniu przestrzennym oraz innych ustaw (Dz.U.2023.1688) oraz art. 54 ust. 2 i ust. 3 ustawy z dnia 3 października 2008 r. o udostępnianiu informacji o środowisku i jego ochronie, udziale społeczeństwa w ochronie środowiska oraz o ocenach oddziaływania na środowisko (t.j. Dz.U.2023.1094), a także na podstawie Uchwały Nr XLIX/369/22 Rady Miasta w Myszkowie z dnia 5 maja 2022 r., zawiadamiam o wyłożeniu do publicznego wglądu projektu miejscowego planu zagospodarowania przestrzennego miasta Myszkowa dla południowej części miasta w obrębach: Potasznia, Będusz, Mrzygłódka, Mrzygłód, Nierada i Kręciwilk oraz fragmentów obrębów Myszków i Ręby wraz z prognozą oddziaływania na środowisko.

Wyłożenie odbywać się będzie **od 6.11.2023 r. do 4.12.2023 r.** w siedzibie Urzędu Miasta Myszkowa, przy ul. Kościuszki 26, **pokój nr 106, w godzinach od 11:00 do 15:30.**

Dyskusja publiczna nad rozwiązaniami przyjętymi w projekcie miejscowego planu zagospodarowania przestrzennego **odbędzie się w dniu 14.11.2023 r. o godzinie 15:30 w siedzibie Urzędu Miasta Myszkowa, ul. Kościuszki 26, w Sali Obrad (II piętro).**

Każdy kto kwestionuje ustalenia przyjęte w projekcie miejscowego planu zagospodarowania przestrzennego, może wnieść uwagi.

Uwagi można składać na piśmie do Burmistrza Miasta Myszkowa z podaniem imienia i nazwiska lub nazwy jednostki organizacyjnej i adresu, oznaczenia nieruchomości, której uwaga dotyczy, **w nieprzekraczalnym terminie do dnia 18.12.2023 r.** Jako wniesione na piśmie uznaje się również uwagi wniesione za pomocą środków komunikacji elektronicznej, w szczególności poczty elektronicznej na adres: urzad@miastomyszkow.pl, a także ustnie do protokołu w Wydziale Nieruchomości i Urbanistyki Urzędu Miasta Myszkowa.

Uwagi można składać za pomocą formularza, zamieszczonego na stronie podmiotowej tut. Urzędu Miasta w Biuletynie Informacji Publicznej.

Zgodnie z art. 46 pkt 1 oraz art. 54 ust. 2 ustawy o udostępnianiu informacji o środowisku i jego ochronie, udziale społeczeństwa w ochronie środowiska oraz o ocenach oddziaływania na środowisko, projekt planu podlega strategicznej ocenie oddziaływania na środowisko, z zapewnieniem możliwości udziału społeczeństwa w okresie konsultacji społecznych, o którym mowa wcześniej. Uwagi i wnioski w postępowaniu w sprawie strategicznej oceny oddziaływania na środowisko – stosownie do przepisu art. 54 ust. 3 ustawy – należy wnosić do Burmistrza Miasta Myszkowa w nieprzekraczalnym terminie do dnia 18.12.2023 r.

**Administratorem danych osobowych zawartych w pismach złożonych w Urzędzie Miasta Myszków (wysłanych do Urzędu e-mailach) jest Burmistrz Miasta Myszkowa z siedzibą 42-300 Myszków, ul. Kościuszki 26.*

**Klauzula informacyjna Administratora zgodna z art.13 RODO, dostępna jest na stronie http://bip.miastomyszkow.pl/ oraz w siedzibie Urzędu.*

Z up. Burmistrza
Iwona Franelak
Z-ca BURMISTRZA

eprasa.pl 99567e669f

KSIĄŻKI

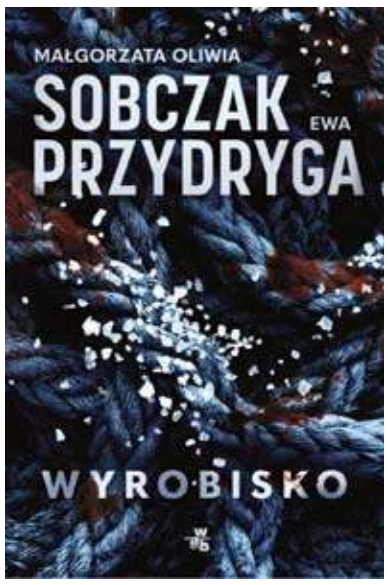

Wyrobisko
Małgorzata Oliwia Sobczak, Ewa Przydryga
Wydawnictwo WAB

W ciemności wychodzi na jaw najmroczniejsza strona ludzkiej natury.

Wybuch, a potem martwa cisza. Na tafli słonego jeziora unoszą się zwłoki młodego mężczyzny. To pracownik lokalnej stacji telewizyjnej, która w kopalni w Wieliczce nagrywa dokument. Pod ziemię zeszło osiem osób. Teraz jest ich już siedmioro… Zamknięci w labiryncie mrocznych korytarzy próbują wydostać się na powierzchnię. Zmagają się nie tylko z lękiem o przetrwanie w ekstremalnych warunkach, lecz także ze świadomością, że prawdopodobnie wśród nich jest zabójca.

Tam, pod ziemią, wszystko wydaje się inne. Sól jest twarda i groźna, z ciemności wyłaniają się cienie, a ludzka psychika nieprzewidywalnie się wynaturza. Zjedź z nami w mrok. Wrócisz, a może zostaniesz tam na zawsze?" Sobczak i Przydryga.

Tadek Odpadek
Marcin Przewoźniak
Wydawnictwo WAB

Tadek Odpadek to pełna emocji przygodowa książka dla dzieci, która nie tylko zabierze młodych czytelników w niezwykłą podróż do niezwykłego miasteczka Sosenkowo, ale także wprowadzi ich w fascynujący świat edukacji ekologicznej.

Tadek Odpadek, youtuber, i jego rymująca ekipa: Kuna Gunda, Kruk Mruk w elektrycznej Śmieciarce niespodziewanie zjawiają się w Sosenkowie – zaśmieconym i zaniedbanym miasteczku, by zaprowadzić w nim porządek. Tropią śmiecących mieszkańców, walczą z uporczywymi dla środowiska nawykami lokalnej społeczności, edukują ich, angażując w to dzieci. W przezabawny sposób pokazują, jak – krok po kroku – można w łatwy sposób dbać o klimat, by wszystkim żyło się lepiej, a przede wszystkim, jaki ma to wpływ na naszą przyszłość. Zabawny tekst Marcina Przewoźniaka i fantastyczne ilustracje Pawła Gierlińskiego to pełna humoru i przyjemna dla oczu czytelnicza podróż po ważnym temacie dbania o świat.

Tadek Odpadek nie tylko dostarczy młodym czytelnikom dawkę ekscytujących przygód i humoru, ale również poprzez historię nauczy ich o kluczowych aspektach ochrony środowiska. Ważne lekcje dotyczące recyklingu, oszczędzania wody, zachęcania do sadzenia drzew i dbania o zwierzęta są nieodłącznym elementem tej opowieści.

Ta książka to idealna propozycja dla dzieci, które pragną połączyć pasję do przygód z nauką o ekologii i trosce o naszą planetę.

Zacisze krecika
Jane Chapman
Wydawnictwo WAB

Krecik i bóbr spędzają wspaniałe chwile w domku na drzewie. Panująca w tym miejscu dobra atmosfera sprawia, że każdego dnia ktoś nowy pojawia się w gościnnych progach przyjaciół. Krecik uwielbia towarzystwo, lecz zdarza się, że ten wesoły gwar to dla niego za dużo i potrzebuje pobyć sam.

To urocza historia o poszukiwaniu miejsca, w którym po prostu można być sobą.

Niedźwładek
Marta Guśniowska
Wydawnictwo WAB

Dziadek Władek to najlepszy dziadek na świecie! Co do tego nie ma najmniejszej wątpliwości ani jego wnuk Michałek, zwany Misiem, ani ulubiony misio Misia, zwany Niedźwładkiem. Cała trójka (dziadek Władek, Misio i Niedźwładek) jest nierozłączna i spędza razem prawie każdą chwilę.

Pewnego dnia jednak wszystko się zmienia, bo okazuje się, że dziadek Władek… odszedł. Dokąd? Do nieba. Początkowo ani Misio, ani Niedźwładek nie podejrzewają niczego złego, bo przecież dziadek Władek często gdzieś chodził, ale zawsze wracał. Tym razem jednak wydarzyło się inaczej… Niedźwładek bierze sprawy w swoje łapki i postanawia wyruszyć śladem dziadka Władka do nieba, by sprowadzić go z powrotem.

„Niedźwładek" to urocza i ciepła historia o pożegnaniu z najbliższymi osobami, o tęsknocie i o tym, że choć już ich tu nie ma, zawsze zostają z nami. „W końcu wszyscy coś po sobie zostawiamy. Czasem cenne pamiątki, a czasem bezcenne wspomnienia i uśmiech na twarzach tych, którzy nas najbardziej kochali…"

Jesienny comfort food

Gdy temperatura powietrza na zewnątrz spada, a drzewa zaczynają gubić liście, często obniża się także poziom naszej życiowej energii. Marzymy jedynie o tym, by otulić się ciepłym kocem, zapaść w głęboki sen i obudzić dopiero na wiosnę. Niestety, codzienne obowiązki zmuszają nas do nieustającej aktywności i aby temu sprostać, potrzebujemy dobrej jakości paliwa.

Poznaj prawdziwą moc rozgrzewających przypraw

Początek jesieni to idealny czas, by z przytupem zacząć używać rozgrzewających przypraw. Imbir, ostra papryka, cynamon, goździki, anyż, kardamon, kurkuma, kmin rzymski, gałka muszkatołowa, ziele angielskie, czarnuszka – sprawdzają się zarówno w daniach wytrawnych, jak i owocowych deserach.

Już niewielka szczypta odpowiednich przypraw pozwoli nadać ulubionym daniom dodatkowych supermocy. Właściwie doprawione potrawy rozgrzewają nas, wzmacniają procesy trawienne i działają przeciwwirusowo. Mimo niewątpliwego charakteru i wyrazistego – często ostrego lub gorzkiego smaku – działają na nasz żołądek kojąco, niczym balsam, który otula nas od środka.

Jak przyrządzać dania, by „otulały" nas od środka?

Jesień to idealny czas na strączki. Różnego rodzaju fasolki, groszki i nasiona świetnie sprawdzają się w zupach, gulaszach i innych daniach spożywanych na ciepło. Ciecierzyca, soczewica, fasola i groch oraz różnego rodzaju orzeszki są przede wszystkim wartościowym źródłem dobrze przyswajalnego białka. Ponadto strączki, w odróżnieniu od rożnych gatunków mięs, dostarczają nam także znaczących ilości błonnika, który wpływa m.in. na utrzymanie prawidłowej masy ciała oraz wspiera mikroflorę bakteryjną jelit.

Zupa chlebowa z czosnkiem, serem i wędzoną kiełbaską

Składniki:
– 500 g chleba razowego żytniego
– 3 łyżki oleju rzepakowego
– 2 łyżki masła
– 2 średnie cebule
– 4 ząbki czosnku
– 2 l rosołu lub bulionu
– ½ łyżeczki kminku
– 250 g wędzonej kiełbasy
– 150 g sera żółtego Aldamer MSM Mońki
– bagietka pszenna lub żytnia
– sól, pieprz i majeranek do smaku

Wykonanie:

Chleb pokroić w średnią kostkę i wysuszyć w piekarniku. Cebulę pokroić w kostkę, czosnek w plasterki i zeszklić na oleju połączonym z masłem. Dodać wysuszone pieczywo i wszystko razem chwilę podsmażyć, uważając, żeby nie przypalić czosnku, a następnie polać rosołem. Gotować dziesięć minut. Zmiksować, doprawić do smaku solą, pieprzem, majerankiem i kminkiem.

Gdyby zupa zbytnio zgęstniała, dolać więcej rosołu. Do gotowej zupy dodać pokrojoną i podsmażoną na złoty kolor kiełbasę oraz posypać tartym serem.

Podawać z grzankami z serem, zapieczonymi na złoty kolor.

Zupa serowa z szynką i chili

Składniki:
– 150 g szynki konserwowej
– 300 g (3 opakowania) serka topionego
– 300 ml słodkiej śmietanki 18%
– 1 łyżeczka masła MSM Mońki
– 3 średnie pomidory
– 1/4 łyżeczki płatków chilli do smaku
– 1 łyżeczka mielonej gałki muszkatołowej
– orzechy włoskie łuskane

Przygotowanie:

Szynkę pokroić w drobną, półcentymetrową kostkę i lekko podsmażyć na maśle. Całość przełożyć do rondelka. Dodać serek, śmietankę oraz pokrojone w kostkę pomidory bez skórki. Doprawić do smaku gałką muszkatołową, chilli i odrobiną soli. Doprowadzić do wrzenia często mieszając. Przełożyć do miseczek i posypać posiekanymi orzechami włoskimi.

Zapiekanka po nelsońsku

Składniki:
– 8 średnich ziemniaków
– 200 g wędzonego boczku
– 2 średnie cebule
– 20 g suszonych podgrzybków
– 100 g sera żółtego Gouda MSM Mońki w plastrach
– mąka
– sól, pieprz, sos sojowy i majeranek do smaku

Przygotowanie:

Ziemniaki ugotować na półtwardo i ostudzić. Boczek pokroić w plasterki, cebulę w kostkę i podsmażyć na złoty kolor. Jajka ugotować na twardo. Grzyby namoczyć, ugotować do miękkości, pokroić i podsmażyć na oleju z cebulą. Podlać wodą i częścią wywaru po grzybach. Doprawić solą, pieprzem i sosem sojowym, a następnie zagęścić zawiesiną z mąki i wody. W naczyniu żaroodpornym ułożyć warstwowo: ziemniaki pokrojone w plasterki, boczek z cebulą, jajka pokrojone w cząstki i znowu ziemniaki. Każdą warstwę doprawić solą, pieprzem i majerankiem. Całość zalać sosem grzybowym, a na wierzch ułożyć plasterki sera. Zapiekać w piekarniku ok. 30 min. w temperaturze 180°C.

eprasa.pl 99567e669f

KRZYŻÓWKA z HASŁEM Nr 41 (2023)

Litery z pól ponumerowanych od 1 do 21 utworzą rozwiązanie niniejszej krzyżówki

1	2	3	4	5	6	7	8	9	10	11	12	13	14	15	16	17	18	19	20	21

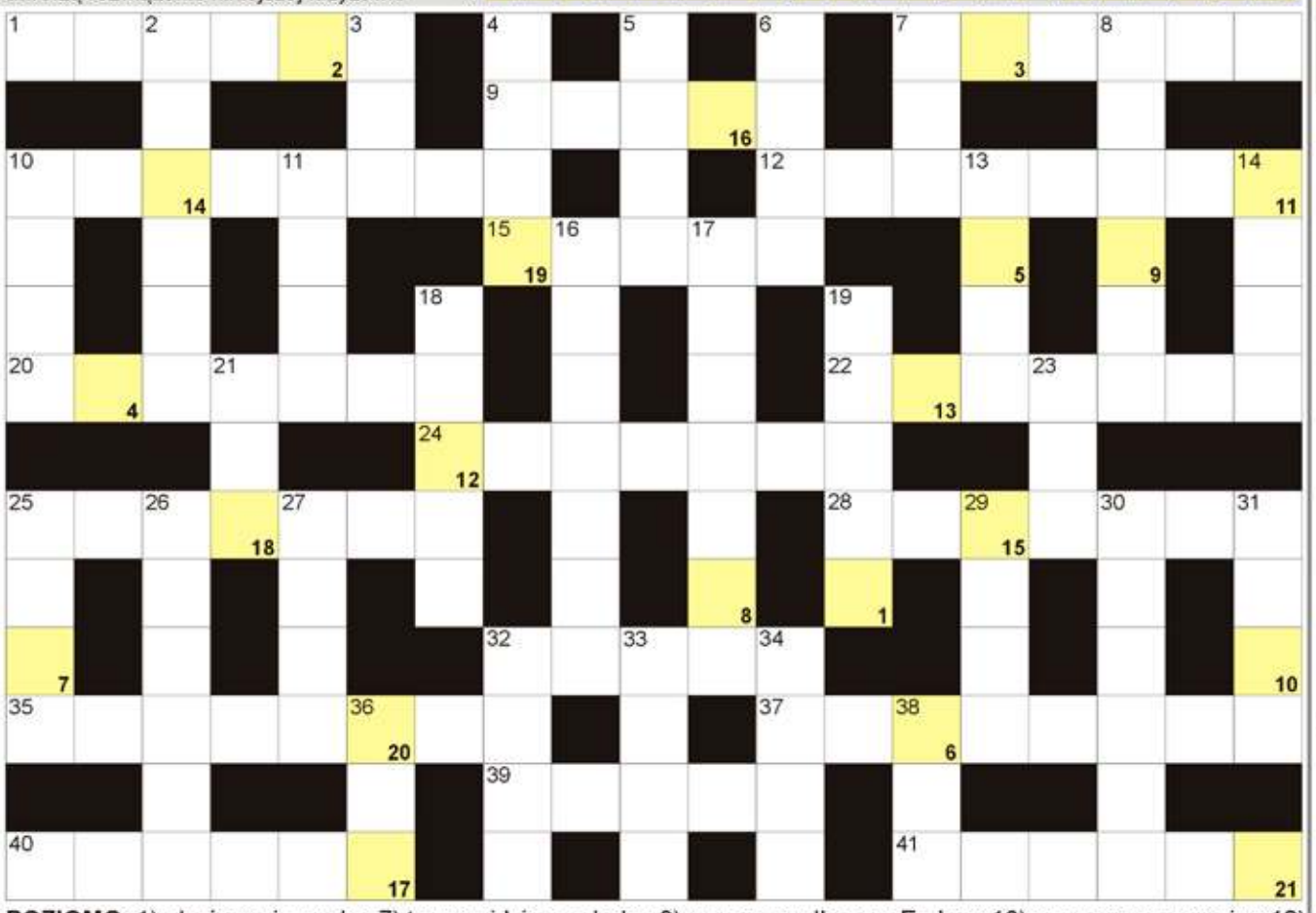

POZIOMO: 1) płynie w nim rzeka; 7) twarz widziana z boku; 9) wyspa z wulkanem Erebus; 10) warzywa na przecier; 12) stolica Botswany; 15) rzymska bogini kwiatów i wiosny; 20) wierzchni ubiór księdza; 22) były żołnierz, uczestnik wojny; 24) Romeo, ukochany Julii u Szekspira; 25) Lincoln, były prezydent USA; 28) graniczy z Kolumbią i Peru; 32) uczeń szkoły wojskowej; 35) zwyczaj palenia zwłok; 37) amerykański stan z El Reno; 39) H dla chemika; 40) ostateczne poprawienie zdjęcia; 41) drobne szczegóły. **PIONOWO:** 2) odnowa mieszkania lub pokoju; 3) cyklop ma jedno; 4) pół lew, pół orzeł; 5) stolica Norwegii; 6) jeden ze znaków zodiaku; 7) angielski bar z piwem; 8) Dostojewski, autor "Braci Karamazow"; 10) Bolesław, autor "Lalki"; 11) pierwiastek Db; 13) przyprawa do galarety; 14) gaz w ropie naftowej; 16) dawniej Kition, miasto; 17) walczyli pod Grunwaldem; 18) trzecia litera alfabetu greckiego; 19) czarny gnieciony dla koni; 21) Agnieszka krócej; 23) mała Elżbieta; 25) jest najlepszą obroną; 26) Biedroń, polski polityk; 27) zakład wytapiający szkło; 29) Żelazowa ..., miasto Fryderyka Chopina; 30) żmija łańcuszkowa krócej; 31) herbaciana w wazonie; 32) latte w kubku; 33) Andrzej, prezydent Polski; 34) urodzinowe ciasto; 36) Cs dla chemika; 38) potrzebny łyżwiarzom do jazdy.

JOLKA z HASŁEM Nr 41 (2023)

Hasło z kolorowych pól z literami "M" i "E" utworzy rozwiązanie:

Na diagramie poniżej ujawniliśmy wszystkie spółgłoski "P". Miejsce wpisu haseł - do odgadnięcia.

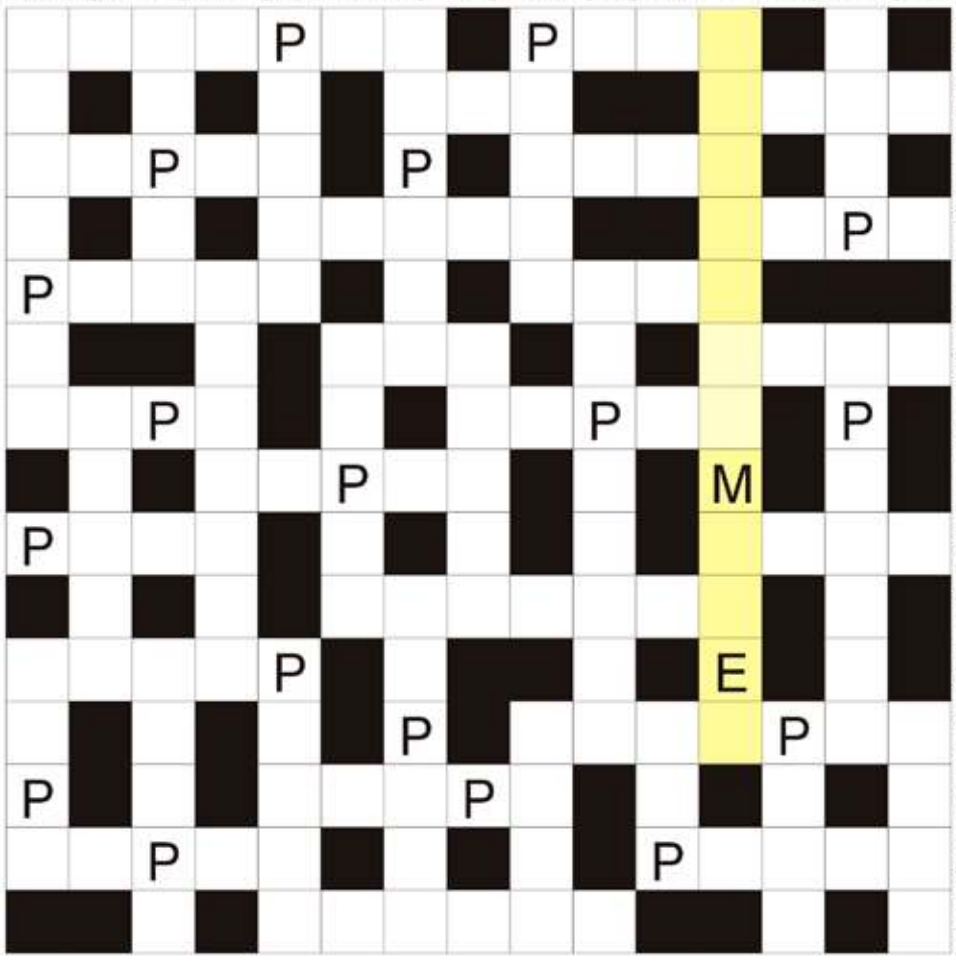

Ujawniliśmy spółgłoski "P" i litery pomocnicze. Miejsce wpisu haseł do odgadnięcia. Rozwiązaniem jest hasło z kolorowych pól, czytanych pionowo.

miejska oaza zieleni; pracuje za sterami; namiotowe lub naftowe; francuska agencja informacyjna; waluta Indonezji; święto patrona parafii; Baruch, filozof niderlandzki; stolica Jemenu; skrzynka na głosy; Sherwood i Birnam; bez opieki, bez dozoru; ogród z lwami; pierwiastek K; antonim straty; grono, zespół; góry z Mont Blanc; węzeł, zaciągnięta pętla; niedorośl krzewinkowa inaczej; koń ze skrzydłami; kosmetyk do rzęs; wiązka światła lub zboża; pogotowie w górach; słomiany na głowie; niejedna w partyturze; stolica Australii Zachodniej; w dal lub o tyczce; droga wyścigu; mała mapa; dawna broń sieczna; marny grunt dla rolnika; A dla fizyka; Guzowska z ringu; trunek na Sylwestra; po nim wyprost; odpis, duplikat; stół sklepowy, lada; Aladyna lub uliczna; przyjmuje statki lub samoloty; do mycia włosów; miasto Richarda Wagnera; napoleonka, albo ekler; postrzałowa lub cięta; szybki bieg konia; cuchnący to sterculia foetida.

Sprawdź się w Naszym SUDOKU:

Wypełnij poniższe diagram 9×9 w taki sposób, aby w każdym wierszu, w każdej kolumnie oraz w każdym z dziewięciu pogrubionych kwadratów 3×3 znalazło się po jednej cyfrze od 1 do 9:

4	1	5		7	8	2		9
	6			2	9	5		
					1	4	7	
3				4	5			2
			1				5	
		7		3			9	
6	7		9			1	3	
	4	9		1	3		2	
	3	1	2	5				6

			5	7				
			9		3		4	
7	5				2			
		2			4		7	
1	8					4	2	
								1
8	2			9			1	3
6	4		3		8		5	7
5		1			6			

WYKREŚLANKA: znajdź 24 nazwy drzew. Wykreślisz wszystkie od góry do dołu, od lewej do prawej oraz na ukos: modrzew, brzoza, czeremcha, jarząb, olsza, głóg, grab, topola, oczar, klon, lipa, wierzba, wiąz, orzech, sosna, świerk, jodła, daglezja, pigwa, platan, hikora, magnolia, akacja, cedr.

Ś	D	N	O	P	O	Ś	L	P	T
A	Ó	C	H	R	W	C	Ł	I	R
S	C	E	N	I	Z	I	O	G	U
M	O	D	E	L	K	E	R	W	J
I	C	R	Ś	S	O	O	C	A	O
O	K	Z	O	G	A	L	R	H	D
D	C	S	E	K	R	Z	S	A	Ł
M	N	Z	A	R	Ą	A	G	Z	A
A	A	C	A	B	E	L	B	M	A
Ś	J	G	W	R	E	M	O	Ń	W
A	Ó	I	N	Z	T	D	C	I	P
K	Ą	Ł	J	O	R	L	E	H	L
Z	L	A	P	Z	L	R	I	G	A
Y	I	O	E	A	Z	I	Ł	P	T
T	L	W	N	B	R	Ó	A	U	A
A	R	Ł	A	M	G	O	Ś	K	N

eprasa.pl 99567e669f

W Miejskiej Izbie Muzealnej w Zawierciu otwarto Izbę Pamięci Majora Tadeusza Klimasa

W dniu 3 października 2023 roku w Miejskiej Izbie Muzealnej mieszczącej się przy Miejskiej i Powiatowej Bibliotece Publicznej w Zawierciu, dokonano uroczystego otwarcia Izby Pamięci majora Tadeusza Klimasa.

W otwarciu Izby Pamięci uczestniczył Prezydent Miasta Zawiercie Łukasz Konarski, rodzina majora Tadeusza Klimasa oraz mieszkańcy Zawiercia. Wśród eksponatów podarowanych przez rodzinę majora znalazły się min. mundur majora Tadeusza Klimasa, odznaczenia, legitymacje odznaczeń, dokumenty oraz liczne zdjęcia. Nie zabrakło również, sztuki artystycznej wykonanej przez majora.

Major Tadeusz Klimas był zasłużonym kombatantem ziemi zawierciańskiej, regionalistą oraz prywatnie rzeźbiarzem i elektronikiem .W czasie II wojny światowej był zwiadowcą i łącznikiem między grupami partyzanckimi Związku Walki Zbrojnej Armii Krajowej oraz Batalionów Chłopskich. Działał na rozległym terenie: Huta Szklana- Szyce-Sierbowice Kroczyce-Pilica-Wierzbica. Po wojnie, w latach 50-tych, służył w Drezdeńskiej Dywizji Zmechanizowanej, Szkołę Podoficerską ukończył z wyróżnieniem. Major Tadeusz Klimas był długoletnim prezesem Żołnierzy Armii Krajowej- Koła Miejskiego w Zawierciu. Był również członkiem Społecznej Rady Kombatanckiej w Zawierciu. W dniu 15 sierpnia 2013 roku uroczyście przekazał Sztandar Związku Armii Krajowej- Koło Miejskie w Zawierciu dla Jurajskiego Szwadronu Ułanów w Porębie, który kultywuje tradycje niepodległościowe w naszym mieście. Major Tadeusz Klimas był wielokrotnie odznaczany min. Kawalerskim Krzyżem Orderu Odrodzenia Polski, Złotym Krzyżem Zasługi, Krzyżem Batalionów Chłopskich, Krzyżem Armii Krajowej oraz innymi. Major Tadeusz Klimas zmarł 2 maja 2021 roku , pochowany został ma Cmentarzu Parafialnym w Zawierciu.

Tekst oraz zdjęcia
Damian Liszczyk

Piłka nożna, liga okręgowa

PODZIAŁ PUNKÓW W SZCZEKOCINACH

LKS Warta Kamieńskie Młyny - MLKS Sparta Szczekociny 1:1 (1:1)

(Szczekociny) W minioną sobotę, 21 października podopieczni Cezarego Siwego rozegrali wyjazdowe spotkanie w ramach dwunastej kolejki. Ich rywalem była drużyna LKS-u Warty Kamieńskie Młyny, którą Sparta podzieliła się punktami remisując 1:1.

W minioną sobotę, 21 października podopieczni Cezarego Siwego rozegrali wyjazdowe spotkanie w ramach dwunastej kolejki. Ich rywalem była drużyna LKS-u Warty Kamieńskie Młyny, którą Sparta podzieliła się punktami remisując 1:1. Obie bramki padły w pierwszych 45 minutach meczu. W 25 minucie bramkę dla Sparty zdobył Aleksander Cieśla, a do wyrównania w 34 minucie doprowadził Daniel Wieczorek.

W ostatnią niedzielę października o godzinie 14:00 MLKS Sparta Szczekociny podejmie na własnym boisku LKS Mechanik Kochcice.

***

LKS Warta Kamieńskie Młyny - MLKS Sparta Szczekociny 1:1 (1:1)

Bramki: Aleksander Cieśla (25') - Daniel Wieczorek (34').

Żółte kartki: Mateusz Kowalski, Łukasz Nowak (obaj z Warty Kamieńskie Młyny).

Składy:

LKS Warta Kamieńskie Młyny: Sebastian Faber - Wojciech Gałęziok, Paweł Iwanowski (46' Janusz Kamiński, 83' Rafał Nowak), Sebastian Dudek, Dawid Jaskuła, Mateusz Kowalski, Krzysztof Markowski, Łukasz Matusiak, Dawid Nowak (46' Sebastian Brzozowski), Łukasz Nowak, Aleksander Cieśla. **Trener:** Sebastian Dudek.

MLKS Sparta Szczekociny: Rafał Maścibrzuch - Piotr Gała, Adam Gawroński, Mateusz Małek, Konrad Papaj, Hubert Walasek, Kamil Walasek, Daniel Wieczorek, Przemysław Winckowicz, Patryk Wróbel (80' Aleksander Cichoń), Adrian Łuszcz (50' Krzysztof Minor). **Trener:** Cezary Siwy.

Wyniki par dwunastej kolejki częstochowsko-lublinieckiej ligi okręgowej, grupy 2:

MGLKS Liswarta Krzepice - KS Panki 3:0
KS Stradom Częstochowa - LKS Lotnik Kościelec 2:1
LKS Liswarta Popów - KS Skra II Częstochowa S.A. 0:3
LKS Warta Kamieńskie Młyny - MLKS Sparta Szczekociny 1:1
LKS Mechanik Kochcice - LKS Amator Golce 0:5
KS Orzeł Kiedrzyn - GLKS Lot Konopiska 2:1
MLKS Woźniki - LKS Zieloni Żarki 1:1
KS Unia Kalety - LKS Jedność Boronów 1:1

Aktualna tabela częstochowsko-lublinieckiej ligi okręgowej, grupy 2:

1. KS Panki	12	30	30:10
2. LKS Jedność Boronów	12	27	32:21
3. MLKS Woźniki	11	23	33:11
4. LKS Lotnik Kościelec	12	22	24:15
5. LKS Warta Kamieńskie Młyny	12	21	30:15
6. KS Stradom Częstochowa	12	21	23:20
7. KS Skra II Częstochowa S.A.	12	20	22:14
8. MGLKS Liswarta Krzepice	11	19	21:13
9. LKS Zieloni Żarki	12	19	17:15
10. LKS Amator Golce	12	16	28:36
11. KS Orzeł Kiedrzyn	12	13	18:25
12. KS Unia Kalety	12	12	17:22
13. LKS Liswarta Popów	12	7	18:34
14. LKS Mechanik Kochcice	12	7	12:41
15. MLKS Sparta Szczekociny	12	7	19:32
16. GLKS Lot Konopiska	12	6	21:41

Zestawy par trzynastej kolejki częstochowsko-lublinieckiej ligi okręgowej, grupy 2:

GLKS Lot Konopiska - MLKS Woźniki
LKS Jedność Boronów - MGLKS Liswarta Krzepice
LKS Zieloni Żarki - KS Unia Kalety (28 października, godzina 14:00)
LKS Amator Golce - KS Orzeł Kiedrzyn
LKS Lotnik Kościelec - LKS Liswarta Popów
KS Panki - KS Stradom Częstochowa
KS Skra II Częstochowa S.A. - LKS Warta Kamieńskie Młyny
MLKS Sparta Szczekociny - LKS Mechanik Kochcice (29 października, godzina 14:00) (**tu**)

eprasa.pl 99567e669f

Piłka nożna, A-klasa sosnowiec

BEZ LITOŚCI W STARCIU Z ZEW SOSNOWIEC

LKS Źródło Kromołów - KS ZEW Sosnowiec 8:1 (5:0)

(Kromołów) W sobotę 21 października LKS Źródło Kromołów podejmował na własnym boisku z KS-em ZEW Sosnowiec. Było to spotkanie jedenastej kolejki sosnowieckiej A-klasy, które piłkarze Źródła zakończyli zwycięstwem 8:1.

W sobotę 21 października LKS Źródło Kromołów podejmował na własnym boisku z KS-em ZEW Sosnowiec. Było to spotkanie jedenastej kolejki sosnowieckiej A-klasy, które piłkarze Źródła zakończyli zwycięstwem 8:1. Już w pierwszej minucie prowadzenie Kromołowowi dał Igor Kolanko. Do przerwy Źródło prowadziło 5:0 po dwóch bramkach Bartosza Wacławika w 7 i 42 minucie oraz Marka Surowca w 13 i 16 minucie. W drugiej połowie bramki dla gospodarzy strzelili jeszcze Dawid Piwowarczyk w 60 minucie, Radosław Paliga w 66 minucie oraz Kamil Makuch w 73 minucie. A dla gości honorowego gola zdobył Łukasz Gręda w 88 minucie.

W ostatnia sobotę października o godzinie 11:00 piłkarze Źródła Kromołów rozegrają wyjazdowy mecz z RKS-em Grodziec.

***

LKS Źródło Kromołów - KS ZEW Sosnowiec 8:1 (5:0)

Bramki: Igor Kolanko (1'), Bartosz Wacławik (7', 42'), Marek Surowiec (13', 16'), Dawid Piwowarczyk (60'), Radosław Paliga (66'), Kamil Makuch (73') - Łukasz Gręda (88').

Żółta kartka: Igor Kolanko (z LKS-u Źródła Kromołów).

Składy:

LKS Źródło Kromołów: Michał Mikoda (46' Jakub Kapała) - Michał Kozłowski (56' Krzysztof Kuśmierski), Tomasz Kukułka (55' Dawid Piwowarczyk), Kamil Makuch, Igor Kolanko (70' Kamil Szwaja), Łukasz Zamora, Radosław Paliga, Kamil Przybylski, Patryk Rauk (75' Igor Borek), Marek Surowiec, Bartosz Wacławik. Trener: Damian Kot.

KS ZEW Sosnowiec: Szymon Wartak - Dariusz Wilk (70' Łukasz Rasała), Aleksander Witkowski, Daniel Cieślik, Mikołaj Gałoński, Filip Kajdan, Mateusz Kania (80' Mariusz Mendak), Tomasz Kołton (70' Dawid Kowalski), Sebastian Płoszaj (60' Łukasz Gręda), Kamil Rybak (25' Dawid Piżuch), Sebastian Schufreida.

Wyniki jedenastej kolejki sosnowieckiej A-klasy:

KS Preczów - AKS 1917 Niwka Sosnowiec 2:3

KS Strażak Nowa Wieś - CKS II Czeladź 1:5

SKS Łagisza - UKS Przemsza Dąbrowa Górnicza 3:1

RKS Zagłębie Dąbrowa Górnicza - RKS Grodziec 0:0

LKS Źródło Kromołów - KS ZEW Sosnowiec 8:1

KS Górnik Sosnowiec - UKS Zagłębiak Tucznawa 0:0

LKS Iskra Psary (pauza)

Aktualna tabela sosnowieckiej A-klasy:

1. SKS Łagisza	11 - 27 - 31:5
2. CKS II Czeladź	9 - 22 - 35:19
3. LKS Źródło Kromołów	10 - 20 - 32:16
4. KS Niwy Brudzowice	9 - 20 - 31:10
5. RKS Zagłębie Dąbrowa Górnicza	10 - 18 - 26:11
6. RKS Grodziec	9 - 17 - 16:13
7. UKS Przemsza Dąbrowa Górnicza	9 - 15 - 24:18
8. KS Górnik Sosnowiec	11 - 15 - 25:24
9. UKS Zagłębiak Tucznawa	9 - 12 - 27:20
10. AKS 1917 Niwka Sosnowiec	9 - 8 - 19:20
11. KS Preczów	10 - 8 - 11:28
12. KS Zew Sosnowiec	10 - 7 - 14:28
13. KS Strażak Nowa Wieś	10 - 3 - 9:39
14. LKS Iskra Psary	10 - 0 - 7:56

Zestawy par dwunastej kolejki sosnowieckiej A-klasy:

RKS Grodziec - LKS Źródło Kromołów (28 października, godzina 11:00)

UKS Zagłębiak Tucznawa - RKS Zagłębie Dąbrowa Górnicza

AKS 1917 Niwka Sosnowiec - KS Zew Sosnowiec

UKS Przemsza Dąbrowa Górnicza - LKS Iskra Psary

KS Preczów - KS Niwy Brudzowice

CKS II Czeladź - SKS Łagisza

KS Górnik Sosnowiec (pauza) (tu)

Piłka nożna, IV liga

URWANY PUNKT LIDEROWI

LKS Drama Zbrosławice - LKS Przemsza Siewierz 2:2 (1:1)

(Siewierz) W sobotę 21 października piłkarze LKS-u Przemszy Siewierz rozegrali wyjazdowy mecz z liderem rozgrywek, drużyną LKS-u Dramy Zbrosławice. Było to spotkanie w ramach dwunaste kolejki spotkań IV ligi śląskiej, które Przemsza zakończyła remisem 2:2.

W sobotę 21 października piłkarze LKS-u Przemszy Siewierz rozegrali wyjazdowy mecz z liderem rozgrywek, drużyną LKS-u Dramy Zbrosławice. Było to spotkanie w ramach dwunastej kolejki spotkań IV ligi śląskiej, które Przemsza zakończyła remisem 2:2. Już w piątej minucie było 1:0 dla gospodarzy po golu Mateusza Pietrygi z Zbrosławic, który zaskoczył bramkarza Przemszy strzałem zza pola karnego. A do remisu w 26 minucie doprowadził Wiktor Wanatowicz również strzelając zza pola karnego. W 55 minucie prowadzenie dla gości dał Damian Adamiecki, który po prostopadłym podaniu ograł defensywę oraz bramkarza Dramy pakując piłkę do pustej bramki. Remis liderowi rozgrywek uratował w 83 minucie Rafał Kuliński kierując piłkę z najbliższej odległości.

W sobotę 28 października o godzinie 14:00 LKS Przemsza Siewierz podejmie na własnym boisku drużynę KOS Victorii 1922 Częstochowa.

***

LKS Drama Zbrosławice - LKS Przemsza Siewierz 2:2 (1:1)

Bramki: Mateusz Pietryga (5'), Rafał Kuliński (83') - Wiktor Wanatowicz (26'), Damian Adamiecki (55').

Żółte kartki: Jakub Dyląg, Sebastian Szewczyk - Wiktor Wanatowicz, Fabian Klama, Dominik Chmielewski.

Składy:

LKS Drama Zbrosławice: Szymon Buszka - Marek Ptak (68' Marcin Lachowski), Jakub SiwekJakub Belica, Jakub Cwajna (85' Sebastian Szewczyk), Jakub Dyląg, Adam Fic, Krzysztof Hałgas, Rafał Kuliński, Daniel Liszka (46' Piotr Spende), Mateusz Pietryga (68' Wiktor Skała). Trener: Dariusz Dwojak.

LKS Przemsza Siewierz: Przemysław Popczyk - Szymon Przystalski (70' Fabian Klama), Damian Siemański, Patryk Timochina, Maciej Tora, Patryk Bartusiak, Dawid Jarka (67' Norbert Bębenek), Michał Kamiński (81' Dominik Chmielewski), Wiktor Wanatowicz, Stanislav Zakharchenko, Damian Adamiecki. **Trener:** Mateusz Mańdok.

Wyniki par dwunaste kolejki spotkań IV ligi śląskiej:

GKS Unia Rędziny - KS Rozwój Katowice 1:2

GKS Piast II Gliwice - MKS Myszków 2:2

LKS Drama Zbrosławice - LKS Przemsza Siewierz 2:2

LGKS 38 Podlesianka Katowice - KS Ruch Radzionków 1:0

JSP Szczakowianka - KS Unia Dąbrowa Górnicza 4:1

KOS Victoria 1922 Częstochowa - TS Szombierki Bytom 3:0

MLKS Znicz Kłobuck - BKS Sparta Katowice 1:2

Zagłębie II Sosnowiec - LKS Orzeł Miedary 1:2

Aktualna tabela IV ligi śląskiej na sezon 2022/2023:

1. LKS Drama Zbrosławice	12 - 27 - 30:16
2. LGKS 38 Podlesianka Katowice	12 - 24 - 19:10
3. KS Unia Dąbrowa Górnicza	12 - 23 - 23:17
4. KOS Victoria 1922 Częstochowa	12 - 20 - 21:24
5. LKS Przemsza Siewierz	12 - 18 - 25:22
6. BKS Sparta Katowice	12 - 17 - 24:20
7. MKS Myszków	12 - 17 - 39:25
8. TS Szombierki Bytom	12 - 16 - 13:22
9. Zagłębie II Sosnowiec	12 - 16 - 26:21
10. JSP Szczakowianka	12 - 16 - 21:18
11. KS Rozwój Katowice	12 - 15 - 19:21
12. KS Ruch Radzionków	12 - 14 - 14:12
13. GKS Piast II Gliwice	12 - 14 - 19:19
14. LKS Orzeł Miedary	12 - 12 - 11:26
15. GKS Unia Rędziny	12 - 7 - 14:30
16. MLKS Znicz Kłobuck	12 - 7 - 6:21

Zestawy par dwunastej kolejki spotkań IV ligi śląskiej:

TS Szombierki Bytom - MLKS Znicz Kłobuck

KS Rozwój Katowice - GKS Piast II Gliwice

LKS Orzeł Miedary - LGKS 38 Podlesianka Katowice

LKS Przemsza Siewierz - KOS Victoria 1922 Częstochowa (28 października, godzina 14:00)

KS Unia Dąbrowa Górnicza - LKS Drama Zbrosławice

MKS Myszków - JSP Szczakowianka (28 października, godzina 14:00)

KS Ruch Radzionków - GKS Unia Rędziny

BKS Sparta Katowice - Zagłębie II Sosnowiec (tu), foto: profil na FB Przemszy Siewierz

eprasa.pl 99567e669f