WŁAMANIE „na parasol”

– STR. 2

PROJEKT OBWODNICY Jabłonny

– STR. 5

TYGODNIK LOKALNY

JABŁONNA
LEGIONOWO
NIEPORĘT
SEROCK
WIELISZEW

3,50 zł
W TYM 5% VAT

INDEKS 378461
NR 15/16 (1717/18) ISSN 1426–6504
18 KWIETNIA 2023

MAZOWIECKIE tygodnio

CO TYDZIEŃ OD 5 MAJA 1990 ROKU

PGE INFORMACJE zakładu energetycznego
GDZIE I KIEDY WYŁĄCZĄ PRĄD – str. 17

KOSZMAR dla mieszkańców - KTO na tym SKORZYSTA?

Projekt nowego planu dla centrum Legionowa przewiduje: większą intensywność zabudowy, wyższe budynki, więcej powierzchni handlowych, jeszcze mniej miejsc parkingowych oraz mniejszą powierzchnię biologicznie czynną...

CZYTAJ NA STRONIE 3

Garażowce tylko dla legionowian?

– STR. 2

KRÓTKO I NA TEMAT...
Nie zamierzają leczyć PATOLOGII
- STR. 2

KRONIKA KRYMINALNA
- STR. 4

LEGIONOWO
SML-W zbuduje blok na os. Młodych
- STR. 5

LEGIONOWO
Radni NMNS wnioskują ws. przychodni
- STR. 5

TECHNOLOGIA
Masowe „zmartwychwstania” w postaci cyfrowej
- STR. 6 I 18

MOTORYZACJA
50 lat polskiego samochodu elektrycznego
- STR. 8

WYWIAD
Kajakiem żeby pomóc
- STR. 20

WYWIAD
„Operacja zaćmy trwa zazwyczaj 8 minut”
- STR. 22

LEGIONOWO
14 szeregowców na rogu ulic Sikorskiego i Olszankowej?
- STR. 23

SPORT
NA STRONACH 23 - 24

REKLAMA

Kolejny etap inwestycji w Wieliszewie

Villa Park Wieliszew 3

Biuro sprzedaży
692-705-913

PHU BUDOMUR
www.budomur.pl
MIESZKANIA I DOMY

PRZYCHODNIA DLA ZWIERZĄT
lek. wet. MIROSŁAW KADO
specjalista chorób psów i kotów
ŁAJSKI ul. Nowodworska 93
tel. 22 782 22 82
tel. kom. 602 237 021
RENTGEN CYFROWY, USG, EKG
LASER, ANALIZY KRWI,
CHIRURGIA, KRIOTERAPIA,
ULTRADŹWIĘKOWE USUWANIE KAMIENIA
WYDAWANIE PASZPORTÓW, CHIPY

Skosztuj historii naszego miasta...
RESTAURACJA LEGIONOWSKA
www. legionowska.pl
505-360-809

INTER CARS
Filia Legionowo
ul. Zegrzyńska 4
tel.: 22 767 53 80
tel.: 22 767 53 89
INTERCARS.COM.PL

AUTO NAPRAWA
• MECHANIKA • GEOMETRIA • CZĘŚCI
• WYWAŻANIE KÓŁ • KLIMATYZACJA
Adam Szczypkowski
05-110 JABŁONNA ul. WYGONOWA 1
pn. – pt.: 8.00 - 17.00
☎605 94 91 91
022 782 49 10

eprasa.pl 9962cab9ba

KRÓTKO I NA TEMAT...

Nie zamierzają leczyć PATOLOGII

Trwa procedura uchwalania nowego planu miejscowego dla wiecznie zakorkowanego centrum Legionowa. I co się okazuje? Ano to, że projekt przewiduje możliwość 2 razy bardziej intensywnej zabudowy, a co za tym idzie wyższe budynki, bardziej zabudowane działki, większe powierzchnie handlowe, mniej zieleni. Na dodatek, w projekcie znalazły się furtki, dzięki którym inwestorzy będą mogli zredukować do minimum liczbę wymaganych miejsc parkingowych. I jak myślicie, dzięki temu będzie łatwiej zaparkować, czy chociażby przejechać ulicami Piłsudskiego, Mrugacza, Słowackiego i Jagiellońską?

Stąd bardzo istotne staje się pytanie, komu mają służyć zmiany w planie i kto na nich skorzysta? Podobno dzisiaj spełnione są wskaźniki miejsc parkingowych przy galerii Gondola i klinice Medią, a mimo to mieszkańcy wiedzą jak trudno znaleźć tam miejsca do zaparkowania. Wyobraźmy więc sobie 5 czy 7 razy większą galerię handlową, na co pozwala projekt nowego planu, a do tego 400 lokali mieszkalnych na tyłach Błękitnego Centrum czy przy ul. Słowackiego. Wyobrażacie sobie, jakie wtedy będą problemy komunikacyjne, bo ja sobie tego nie wyobrażam.

Jak się okazało podczas publicznej dyskusji na projektem planu, nie wyobrażają sobie tego również planiści, ale oni po prostu tych problemów nie widzą. Sama dyskusja przyniosła też wiele bardzo ciekawych informacji. Na przykład, wyszło na jaw, że inwestor, który jest właścicielem niemal całego terenu pomiędzy ulicami Piłsudskiego, Mrugacza, Słowackiego i Jagiellońską wnioskował o możliwość jeszcze wyższych budynków, zamiast 6 sięgających 9 pięter i oczywiście zmniejszenia ilości wymaganych miejsc parkingowych. Można było także wywnioskować, że przy tworzeniu projektu planu uwzględnione zostały, przynajmniej częściowo, oczekiwania jednych, a zupełnie nie uwzględnione drugich.

Padły również ciekawe oceny dotyczące dotychczasowej zabudowy centrum miasta, jeśli chodzi o miejsca parkingowe. Obecny na sali inwestor, stwierdził że nie chce być kozłem ofiarnym i aby jego inwestycji nie traktować jako lekarstwa na zaszłości i patologię jaka panowała dotychczas. Twierdził, że nie chce budować miejsc parkingowych dla tych którzy ich zbudowali. Nie jest bowiem tajemnicą, że władze miasta same wielokrotnie ułatwiały deweloperom obchodzenie zapisów planu, który uchwaliły. Użyczano im na przykład miejsca parkingowe na czas budowy, tylko po to, aby można było je wykazać we wniosku o pozwolenie na budowę. Później zaś oddawano do użytku budynki, nie posiadające takich miejsc na własnym terenie.

Komu więc ma służyć nowy plan, jeśli nie mieszkańcom? Osób tych najlepiej szukać, jak w powieściach sensacyjnych, wśród tych którzy mogą odnieść z jego realizacji największe korzyści. W tym przypadku, o ich interesy możemy być spokojni, skoro są wśród nich przedstawiciele najwyższych władz miasta.

Paweł Szyling

LEGIONOWO/CHOTOMÓW. Protest mieszkańców

Kilkaset podpisów przeciwko Korytarzowi nr 6

Mieszkańcy Dąbrowy Chotomowskiej, Chotomowa i Legionowa zebrali kilkaset podpisów pod protestem przeciwko rozbudowie linii kolejowej Warszawa - Nasielsk, w dotychczasowym korytarzu kolejowym biegnącym przez ich miejscowości.

Ich zdaniem zaproponowany przez kolej „KORYTARZ 6" jest nie do przyjęcia przez mieszkańców tych miejscowości. W swoim piśmie, argumentują oni, że łączy on najgorsze rozwiązania wszystkich dotychczasowych wariantów: nasila hałas, powoduje drgania budynków, pękanie ścian oraz powoduje utrudnienia w przejściu oraz przejeździe przez tory.

Nie do przyjęcia jest dla nich jest również wyburzanie domów oraz wyburzanie i przebudowanie niedawno zbudowanych wiaduktów, tuneli, przejść podziemnych i peronów. Obawiają się, że spowoduje to wielki paraliż komunikacyjny.

Uważają także, iż kolei dużych prędkości nie powinna przebiegać przez silnie zurbanizowane tereny, ponieważ zwiększa to ryzyko wypadków. W proteście żądają: odseparowania ruchu lokalnego od dalekobieżnego i towarowego. **red**

LEGIONOWO. Zuchwały napad na jubilera przy Piłsudskiego

Jak w „Kapitanie Żbiku" - na parasol...

W nocy ze środy na czwartek (12/13 kwietnia) doszło do włamania do salonu jubilerskiego przy skrzyżowaniu ul. Piłsudskiego i ul. Reymonta. Łupem sprawców padła biżuteria warta kilka tysięcy złotych. Niecodzienna była metoda, jaką dokonano włamania

Jak relacjonowały służby, około godz. 8.00 otrzymano zgłoszenie dotyczące włamania do jednego z salonów jubilerskich w centrum Legionowa. Po przybyciu na miejsce okazało się, że do włamania doszło najprawdopodobniej w nocy ze środy na czwartek (12/13 kwietnia).

Na miejscu przez kilka godzin pracowali policyjni technicy, którzy zabezpieczali ślady.

„Na parasol" albo jak w „Mission Impossible"

Jak relacjonowała policja, włamanie było bardzo zuchwałe i bardzo pomysłowe.

Sprawcy dostali się do salonu poprzez wybitą dziurę w podłodze lokalu, który znajdował się nad salonem jubilerskim. Następnie po linie zeszli do salonu celem dokonania kradzieży.

Zadanie sprawcom z pewnością ułatwił fakt, że znajdujący się nad salonem lokal stoi pusty i jest do wynajęcia. Niektórzy mieszkańcy zwrócili naszą uwagę, że działania sprawców przypominały działania z komiksu „Kapitan Żbik" pt. „Czarny parasol" kiedy to sprawcy włamania najpierw zrobili w suficie dziurę, przez którą wprowadzili do środka parasol, a później powiększali ją w taki sposób, że gruz spadał na parasol, dzięki temu nie uruchomili alarmu. Inni porównywali włamanie do „Mission Impossible".

Policja szuka sprawców

Jak podawała nam Justyna Stopińska z Komendy Powiatowej Policji w Legionowie, łupem sprawców padła biżuteria warta kilka tysięcy złotych. Na razie policja dla dobra śledztwa nie chce podawać wszystkich szczegółów włamania. - *Sprawca lub sprawcy dostali się do zakładu jubilerskiego przez sufit z lokalu znajdującego się powyżej. W wyniku tego zdarzenia skradziona została biżuteria o wartości kilkudziesięciu tysięcy złotych. Policjanci prowadzą obecnie czynności mające na celu ujawnić tożsamość sprawcy lub sprawców - powiedziała nam rzeczniczka policji.* **red.**

LEGIONOWO. Jak rozwiązać problem z brakiem miejsc postojowych przy dworcu?

Czy parkingi przy dworcu płatne dla pasażerów spoza Legionowa?

Władze miasta rozważają wprowadzenie dla kierowców spoza Legionowa opłat za parkowanie na terenie Centrum Komunikacyjnego, łącznie z budynkami garażowymi. Powodem są coraz większe kłopoty ze znalezieniem wolnym miejsc do parkowania

Mieszkańcy Legionowa korzystający z parkingów wielopoziomowych przy Centrum komunikacyjnym nie kryją niezadowolenia w związku z ciągłym brakiem miejsc w obu ich lokalizacjach - przy ul. Kościuszki i ul. Szwajcarskiej.

Nie tylko przyjezdni

Ogromna popularność parkingów wielopoziomowych sprawiła, korzystają z nich nie tylko miejscowi, ale i przyjezdni pasażerowie pociągów. Zresztą problemy z parkowaniem są nie tylko na terenie dworca, ale w całej okolicy. Zastawione samochodami są główne oraz wszystkie małe uliczki. Podobnie jest w całym centrum, bo miejsc po zaparkowania pojazdów jest za mało. A więc problem wydaje się powszechny, a nie tylko spowodowany przez mieszkańców innych miejscowości.

Przeszkadzały szwajcarskie pieniądze

Jednak od dłuższego czasu brak miejsc do parkowania budzi to niezadowolenie, które kierowane jest przeciwko mieszkańcom innych miejscowości. Najwyraźniej pogląd taki podzielają także niektórzy przedstawiciele władz miasta. Do tej pory jednak opłat nie można było wprowadzić, bo Centrum Komunikacyjne w Legionowie w większości zostało zbudowane ze środków szwajcarskich. Umowa ze Szwajcarami przewidywała bowiem nieodpłatne korzystanie z obiektów Centrum przez określony czas. Okres ten najwyraźniej już minął, bo władze miasta coraz częściej zaczynają mówić o konieczności wprowadzenia opłat. Na początek od mieszkańców innych miejscowości...

Paulina Nowicka

MAZOWIECKIE TOiOWO LAUREAT NAGRODY PRO PUBLICO BONO
IZBA WYDAWCÓW PRASY IWP
Stowarzyszenie Gazet Lokalnych

Redakcja: Maciej Lerman - Redaktor Naczelny, Jerzy Buze, Kuba Kamiński, Maja Zakaszewska.
Współpraca: Michał Derejski, Wojciech Dobrowolski, Olga Gajda, Sławomir Jakubczak, Antoni Kawczyński, Karol Krawczyk, Piotr Kucza, Zuzanna Maciakiewicz, Jacek Szczepański, Ewa Szulc, Paweł Szyling, Konrad Toporowicz, Jadwiga Wołynik.
Adres: 05-120 Legionowo, ul. Rynek 2; tel.: **22 784 92 00**, **22 784 92 01**; e-mail: **toiowo@tio.com.pl**.

Biuro ogłoszeń: 05–120 Legionowo, ul. Rynek 2; tel.: 22 784 22 22, 22 774 13 31; fax: 22 784 99 70; e-mail: reklama@tio.com.pl.
Ogłoszenia i reklamy nie stanowią materiału pochodzącego od wydawcy.

Prenumerata realizowana przez RUCH S.A.: zamówienia na prenumeratę w wersji papierowej i na e-wydania można składać na stronie www.prenumerata.ruch.com.pl. Pytania prosimy kierować na adres e-mail: prenumerata@ruch.com.pl lub kontaktując się z infolinią pod numerem 22 693 70 00, w dni robocze w godzinach 7:00 – 17:00, koszt połączenia wg taryfy operatora.
Druk: Polska Press Łódź.
Wydawca: Agencja TiO Paweł Kozera, e-mail: agencja@tio.com.pl. Nakład poniżej 15.000 egz.

eprasa.pl 9962cab9ba

TELEFON INTERWENCYJNY: 22 784 92 01, toiowo@toiowo.eu

LEGIONOWO. Konsekwencje nowego planu zagospodarowania przestrzennego dla centrum miasta

KORZYŚCI DLA DWÓCH - koszmar dla reszty mieszkańców

Fot. GUNB

Projekt nowego planu przewiduje intensywniejszą zabudowę ścisłego centrum budynkami o wysokości 20 m (6 kondygnacji), gdzie oprócz usług mają znaleźć się także mieszkania. Ma to przynieść wymierne korzyści szczególnie dwóm inwestorom. Jednak, wobec nierozwiązanego problemu z miejscami do parkowania, może to spowodować duże kłopoty dla reszty mieszkańców

Trwa procedura uchwalania nowego miejscowego planu zagospodarowania przestrzennego dla ścisłego centrum Legionowa. Chodzi o kwartał terenu położony pomiędzy ulicami Sowińskiego, Piłsudskiego, Jagiellońską, Słowackiego oraz drogą krajową nr 61. Plan obecnie jest wyłożony do publicznego wglądu. W dniu 13 kwietnia br. odbyła się dyskusja nad projektem, a do 8 maja 2023 r. mieszkańcy mogą składać swoje uwagi do tego projektu.

Mieszkania nad galerią handlową?

Największe zmiany w stosunku do obecnie obowiązującego planu miejscowego dotyczą kwartału miasta pomiędzy ulicami: Jagiellońską, Piłsudskiego, Mrugacza i Słowackiego. Teren ten znajdujący się na tyłach Błękitnego Centrum, Galerii Gondola oraz siedziby ZUS-u nie jest jeszcze zabudowany i należy prawie w całości do jednego inwestora. Projekt nowego planu zakłada na tym terenie możliwość budowy obiektów handlowych o powierzchni sprzedaży powyżej 2 tys. m2. Miałyby się one znajdować na pierwszej i drugiej kondygnacji nadziemnej budynków mieszkalnych wielorodzinnych. Wiele wskazuje więc, że mogą one posłużyć do rozbudowy istniejącej galerii handlowej. Natomiast powyżej 2 kondygnacji (kondygnacje 3, 4, 5 i 6) miałyby się znajdować lokale mieszkalne.

Gęściej, wyżej, bez zieleni...

Projekt planu przewiduje więc zwiększenie ilości kondygnacji budynków z 4 kondygnacji naziemnych na 6 kondygnacji i do wysokości 20 m. Przywiduje on również możliwość zabudowy działek w 70 % oraz zmniejszenie pow. biologicznie czynnej z 25% do 20%. Pozwala on także na zwiększenie współczynnika intensywności zabudowy z 1,5 do maksymalnie 6,5, a dla kondygnacji naziemnych do 4. Współczynnik ten oznacza ile powierzchni użytkowej usług lub mieszkań można zbudować na danej działce w stosunku do powierzchni całej działki.

Jak już zostało wspomniane, teren objęty projektem nowego planu jest już właściwie zbudowany. Dlatego jego zapisy będą istotne tylko dla nielicznych niezabudowanych działek i ich właścicieli. Jak się okazuje, są wśród nich właściciel kliniki Mediq i galerii Gondola oraz prezydent miasta Legionowo, którego działki również są objęte projektem nowego planu.

Koszmar z parkowaniem i korkami

Jak powszechnie wiadomo, na ulicach otaczających wspomniany kwartał miasta (Jagiellońska, Piłsudskiego, Mrugacza, Słowackiego) notorycznie tworzą się korki oraz są duże problemy z parkowaniem. Mieszkańcy już wielokrotnie apelowali o rozwiązanie tego problemu, pomimo że obecnie teren ten nie jest intensywnie zabudowany. Warto wspomnieć, że nowy plan zmniejsza jeszcze wymaganą ilość miejsc parkingowych z 25 na 20 na każde 1000 m2 powierzchni usług oraz dla powierzchni magazynowej z 10 miejsc parkingowych na każde 1000 m2 do „ZERA".

Co więc się stanie, kiedy kwartał ten zostanie zabudowany zgodnie z projektem nowego planu? Można być pewnym, że sytuacja jeszcze się pogorszy w stosunku do stanu obecnego**.** Problemy te zauważają także drogowcy, którzy nie zgodzili się, aby obsługa części mieszkalnej, jaka miałaby powstać na tym terenie, odbywała się z innych ulic niż z ul. Słowackiego.

Ile powinni zbudować miejsc do parkowania?

Obecnie powierzchnia niezabudowana w tym kwartale ma ok. 10 tys m2 . Według nowego planu szacumkowo będzie można tam wybudować:

- usługi na powierzchni ok. 10,5 tys m2, dla których powinno się zabezpieczyć ok 210 miejsc parkingowych
- mieszkania na powierzchni ok. 21 tys m2 (przy założeniu śr. pow. mieszkania 50 m2), co daje 420 mieszkań, dla których potrzeba zabezpieczyć ok. 630 miejsc parkingowych.

Zakładając, że inwestorzy maksymalnie wykorzystają możliwości jakie daje im projekt nowego planu dla tego kwartału, trzeba będzie zbudować tam łącznie **ok. 840 miejsc postojowych.**

Ale jednocześnie można założyć, że inwestorzy wykorzystają możliwości jakie dają im zapisy projektu planu. A mianowicie zadeklarują na przykład, że dużą część galerii handlowej będą stanowiły magazyny, wtedy miejsc parkingowych nie będą musieli w ogóle budować. Mogą też zadeklarować, iż na na 20 tys. m2 powstanie tylko 20 apartamentów, po 1000 m2 każdy, wówczas dla całej części mieszkalnej wystarcz tylko **30 miejsc** parkingowych. Nie można tego wykluczyć, bo takie próby były już czynione i często udaje się je wprowadzać w życie.

Zmiana dla działki prezydenta

Nie jest też tajemnicą, że graniczące z interesującym nas kwartałem ulic działki u zbiegu ulic Wyspiańskiego i Słowackiego należą do prezydenta miasta Legionowo Romana Smogorzewskiego. W obowiązującym obecnie planie miejscowy można realizować tam 4 kondygnacje, w tym 1 kondygnację z usługami. Natomiast zgodnie z projektem nowego planu na działkach tych można zrealizować zabudowę o wysokości 20 m, co daje na pewno 6, a może i 7 kondygnacji. Wzrosła też do 2 ilość kondygnacji z usługami. Nowy projekt przewiduje również wzrost intensywności zabudowy, której współczynnik wynosi dzisiaj 1,5, a w projekcie planu przewidziano jego wzrost do 3. Umożliwi on więc dwukrotnie większe zabudowanie działki. Dla działek u zbiegu ulic Wyspiańskiego i Słowackiego przewidziano w nowym planie, że maksymalna powierzchnia zabudowy ma wynosić 40% pow. działki, a pow. biologicznie czynna minimum 25%.

Karol Krawczyk

NA SYGNALE

JABŁONNA. Nie miała kontaktu z bratem, zawiadomiła służby

W czwartek (13 kwietnia) strażacy odebrali zgłoszenie od kobiety, która od jakiegoś czasu nie miała kontaktu ze swoim bratem. Na miejscu okazało się, że mężczyźnie nic nie jest, jednak został przetransportowany do szpitala na badania

Ze zgłoszenia wynikało, że siostra nie ma kontaktu z bratem, który mieszka w bloku przy ul. Zegrzyńskiej w Jabłonnie. Po przybyciu na miejsce strażacy zaczęli dobijać się do drzwi jednak dopiero po kilku minutach drzwi otworzył im mężczyzna w średnim wieku. Obecny na miejscu Zespół Ratownictwa Medycznego przebadał mężczyznę i zdecydował o przetransportowaniu go do szpitala na dalsze badania.

WIELISZEW. Pożar magazynu przy ul. Janiny

W czwartek (13 kwietnia) przed 5.00 przy ul. Janiny w Skrzeszewie doszło do pożaru blaszanego magazynu

Z ogniem najpierw walczył właściciel magazynu. Po przejęciu przez strażaków akcji gaśniczej okazało się, że płoną znajdujące się w magazynie kartony. Część z nich uległa całkowitemu spaleniu, reszta została wyniesiona przez strażaków na zewnątrz. Dodatkowo strażacy przelali wodą znajdującą się na sąsiedniej posesji drewutnię.

Na szczęście w trakcie pożaru nikomu nic się nie stało.

WIELISZEW. Drzewo zniszczyło ogrodzenie

We wtorek (11 kwietnia) kilka minut po godz. 13.00 w Wieliszewie przy ul. 600-lecia doszło do przewrócenia się wysokiego drzewa. Na szczęście nikomu nic się nie stało

Na miejscu okazało się, że upadło blisko 10 metrowe drzewo o średnicy blisko 30 cm. Na szczęście upadające drzewo nikogo nie przygniotło, ani nie uszkodziło zaparkowanych w pobliżu samochodów. Uszkodzeniu uległo natomiast jedno z przęseł ogrodzenia znajdującego się na osiedlu. Działania strażaków polegały na pocięciu drzewa i uprzątnięciu go z miejsca zdarzena, aby nie stwarzało zagrożenia.

JABŁONNA. Zwłoki w domu jednorodzinnym przy Kolejowej

W sobotę (8 kwietnia) służby ratunkowe znalazły zwłoki mężczyzyny w jednym z domów przy ul. Kolejowej w Dąbrowie Chotomowskie

Około godz. 9.00 do strażaków wpłynęło zgłoszenie od zaniepokojonej rodziny, która od jakiegoś czasu nie miała kontaktu z około 70-letnim mężczyzną.Na miejscu zdecydowano wejść siłowo do budynku. Tam w jednym z pomieszczeń znaleziono zwłoki 70-letniego mężczyzny. Ustalono, że do zgonu doszło jakiś czas wcześniej, o czym świadczyły występujące na ciele nieboszczyka plamy opadowe. Teraz przyczyną zgonu zajmie się prolicja oraz prokuratura.

WIELISZEW. Wypadł z drogi i zatrzymał się na drzewie

W środę (5 kwietnia) w nocy w Górze (gm. Wieliszew) przy ul. Leśnej doszło do groźnego wypadku z udziałem samochodu osobowego. Jedna osoba trafiła do szpitala

Okazało się, ze kierujący samochodem marki Honda zjechał z drogi i uderzył w drzewo. Pojazdem w chwili zderzenia podróżowały dwie osoby. Pasażer pojazdu oddalił się z miejsca wypadku i dopiero poinformował o zdarzeniu służby. Strażacy zajęli się nieprzytomnym kierowcą, który z poważnymi obrażeniami trafił do szpitala. Jak podawała policja, ze wstępnych ustaleń wynika, że 21-latek z nieznanych przyczyn stracił panowanie nad pojazdem wpadł najprawdopodobniej w poślizg i uderzył w drzewo. W chwili wypadku kierujący nie posiadał uprawnień do kierowania pojazdów mechanicznych, które stracił w sierpniu ub. r. Teraz policja sprawdza czy mężczyzna w chwili wypadku był trzeźwy i nie był pod wpływem środków odurzających.

JABŁONNA. Strażacy uratowali zaplątanego ptaka

W czwartek (6 kwietnia) przy ul. Marmurowej w Jabłonnie w starą taśmę magnetofonową zaplątał się dudek. Musieli interweniować strażacy

Zdarzenie miało miejsce około godz. 11.00 wtedy teżo debrali zgłoszenie o ptaku, który siedząc na drzewie zaplątał się w taśmę magnetofonową. Strażacy przy użyciu drabiny dostali się do zwierzęcia i je oswobodzili. W wyniku zdarzenia nikomu nic się nie stało. Oswobodzony dudek został wypuszczony na wolność.

red.

eprasa.pl 9962cab9ba

MAZOWIECKA KRONIKA KRYMINALNA

LEGIONOWO. Ukradł towaru za 16 zł, ale miał przy sobie narkotyki

Policjanci legionowskiej patrolówki zatrzymali 32-latka, który kradł w sklepie. Dodatkowo próbował przed mundurowymi ukryć narkotyki. Interwencja zakończyła się nie tylko mandatem, ale także pobytem w areszcie i zarzutami. Mężczyźnie grozi teraz kara do 3 lat pozbawienia wolności

Do dyżurnego legionowskiej komendy wpłynęła informacja o kradzieży w jednym ze sklepów na terenie miasta. Na miejscu pracownik sklepu wskazał mężczyznę, który ukradł suplementy diety łącznej wartości 16 złotych. Okazało się, że to 32-latek z powiatu legionowskiego. Mężczyzna za popełnione wykroczenie ukarany został mandatem, a towar powrócił na sklepowe półki. Podczas interwencji 32-latek zachowywał się nerwowo, pracownik sklepu wskazał, że mężczyzna przed przyjazdem patrolu wrzucił cos do kosza na terenie placówki handlowej. W środku funkcjonariusze ujawnili saszetkę, a w niej fifki i torebkę foliową z suszem roślinnym. W związku z podejrzeniem popełnienia przestępstwa mężczyzna został zatrzymany i przewieziony do komendy. Policjanci wykonali wstępne badanie suszu przy użyciu narkotestera, który wskazał na marihuanę. 32-latek noc spędził w policyjnej celi. Następnego dnia śledczy przedstawili mu zarzut posiadania środków odurzających. Mundurowi podczas kontroli osobistej w portmonetce mężczyzny znaleźli foliowe zawiniątko z białym proszkiem. Zgodnie z ustawą o przeciwdziałaniu narkomanii grozi mu kara do 3 lat pozbawienia wolności.

ZATORY. Pijany rowerzysta

Wnioskiem o ukaranie do sądu zakończyła się beztroska podróż rowerzysty. Nietrzeźwy 55-latek, został zatrzymany przez pułtuskich dzielnicowych. Funkcjonariusze apelują do wszystkich uczestników ruchu o rozsądek na drodze. Piłeś? Nie jedź!

W miejscowości Zatory, podczas pełnienia służby policjanci zwrócili uwagę na niepewnie jadącego rowerzystę. Dzielnicowi z pułtuskiej komendy zatrzymali go do kontroli drogowej. Okazało się, że 55-letni mieszkaniec powiatu pułtuskiego, jechał jednośladem mając ponad 1 promil alkoholu w organizmie. Sprawą nieodpowiedzialnego cyklisty zajmie się teraz pułtuski sąd. Policjanci apelują do wszystkich kierujących o rozwagę i przestrzeganie przepisów. Zatem korzystajmy z drogi w taki sposób, aby to nie zagrażało naszemu bezpieczeństwu oraz innym uczestnikom ruchu drogowego.

PUŁTUSKI. „Czołówka" w Płocochowie

Policjanci z wydziału kryminalnego wyjaśniają okoliczności wypadku drogowego, do którego doszło wczoraj w miejscowości Płocochowo. Dwie osoby z obrażeniami ciała trafiły do szpitala.

Do zdarzenia drogowego doszło wczoraj (12.04.) około godz. 22 w miejscowości Płocochowo. Ze wstępnych ustaleń Policji wynika, że na łuki drogi doszło do czołowego zderzenia volkswagena i suzuki. Obie kobiety na skutek poniesionych obrażeń ciała

zostały przewiezione do szpitala. Kierujące były trzeźwe. Policjanci z wydziału kryminalnego wyjaśniają okoliczności wypadku drogowego.

NOWY DWÓR MAZ. Znęcał się nad żoną i miał narkotyki

Nowodworscy dzielnicowi w trakcie interwencji domowej znaleźli marihuanę. Środki odurzające zostały zabezpieczone, a ich 37-letni właściciel zatrzymany. Mężczyzna odpowie teraz za znęcanie się nad żoną i posiadanie narkotyków, za co grozi mu kara do 5 lat więzienia

Dyżurny komendy w Nowym Dworze Mazowieckim otrzymał zgłoszenie dotyczące awantury domowej. Przybyli na miejsce dzielnicowi zastali zgłaszającą i jej męża. Kobieta oświadczyła, że mężczyzna znęca się nad nią fizycznie i psychicznie, ubliża pokrzywdzonej słowami wulgarnymi, bije i kopie ją po całym ciele. Podczas czynności mundurowi ujawnili, że agresor ukrył w kieszeni spodni torebkę foliową z suszem roślinnym. Użyty do badania tester narkotykowy wskazał na marihuanę. Środki odurzające zostały zabezpieczone, a mieszkaniec Warszawy trafił do policyjnego aresztu. Policjanci Wydziału Dochodzeniowo- Śledczego zgromadzili materiał dowodowy. Doprowadzony do Prokuratury Rejonowej w Nowym Dworze Mazowieckim 37-latek usłyszał zarzuty fizycznego i psychicznego znęcania się nad osobą najbliższą oraz posiadania środków odurzających. Prokurator wystąpił do sądu z wnioskiem o tymczasowe aresztowanie mężczyzny. Nowodworski sąd zastosował wobec 37- latka środki zapobiegawcze w postaci dozoru policji, połączonego z zakazem kontaktowania i zbliżania się do pokrzywdzonej oraz nakazem opuszczenia na 3 miesiące wspólnie zajmowanego lokalu. Zgodnie z kodeksem karnym podejrzanemu 37- latkowi grozi do 5 lat pozbawienia wolności.

LEGIONOWSKI. Poszukiwani nie uniknęli kary

Jednym z zadań, które realizują policjanci w trakcie codziennej służby jest zatrzymywanie osób ukrywających się przed organami ścigania. Do zatrzymań dochodzi podczas kontroli ich miejsca zamieszkania lub pobytu, ale także w trakcie kontroli drogowych czy też podczas legitymowania. Tym razem policjanci zatrzymali dwóch mężczyzn, którzy nie stawili się do zakładu karnego

Policjanci z powiatu legionowskiego zatrzymali dwóch poszukiwanych mężczyzn. Pierwszy z nich został zatrzymany przez funkcjonariuszy z zespołu patrolowo – interwencyjnego legionowskiej komendy. 28-latek został namierzony przez mundurowych po godzinie 19 w jednym z mieszkań na terenie miasta. Zgodnie z nakazem doprowadzenia wydanym przez Sąd Rejonowy w Legionowie był on poszukiwany do odbycia kary 6 miesięcy pozbawienia wolności za udział w bójce lub pobiciu. Do drugiego zatrzymania doszło na terenie Warszawy przed godziną 20. Tam funkcjonariusze z Komisariatu Policji w Nieporęcie ujawnili poszukiwanego mieszkańca gminy. 47-latek poszukiwany był na podstawie listu gończego wydanego przez Sąd Okręgowy w Radomiu. Mężczyzna ma do odbycia karę 3 lat pozbawienia wolności za oszustwa. Obaj poszukiwani zostali przewiezieni do zakładów karnych, gdzie odbędą zasądzone wyroki.

LEGIONOWO. Paser programu komputerowego zatrzymany

Policjanci zespołu patrolowego z Legionowa zatrzymali kolejną osobę poszukiwaną przez wymiar sprawiedliwości. 47-latek, poszukiwany na podstawie listu gończego, najbliższe 289 dni spędzi w zakładzie karnym. Dzięki zaangażowaniu i czujności funkcjonariuszy osoba ta nie uniknie już zasądzonej kary

Policjanci praktycznie codziennie zajmują się ustalaniem miejsc pobytu osób ściganych przez wymiar sprawiedliwości. Tym razem to policjanci z legionowskiej patrolówki namierzyli i zatrzymali kolejną osobę uchylającą się przed zasądzoną karą.

47-latek został namierzony na terenie miasta. Jakież było jego zdziwienie, kiedy do drzwi zapukali stróże prawa. Mężczyzna poszukiwany był na podstawie listu gończego wygadanego przez Sąd Rejonowy w Legionowie z przestępstwo z art. 229§3 kodeksu karnego. 47-latek trafi do zakładu karnego, gdzie odbędzie zasadzona karę. Policjanci przypominają, że za pomoc w ukrywaniu sprawcy przestępstwa grozi odpowiedzialność karna wynikająca z art. 239§1 kodeksu karnego.

CZOSNÓW. Pobił, znieważył i próbował przekupić

Najpierw poprzez ucieczkę motorowerem, a potem pieszo mieszkaniec gminy Leoncin próbował uniknąć spotkania z dzielnicowymi. Nie udało mu się i został zatrzymany. Okazało się, że powodem ucieczki był sądowy zakaz prowadzenia pojazdów. Mimo zatrzymania przez mundurowych 30-latek nadal łudził się, że uniknie odpowiedzialności karnej. Najpierw znieważył i naruszył nietykalność cielesną funkcjonariuszy, a gdy to nie pomogło i próbował ich przekupić. Grozi mu do 10 lat pozbawienia wolności

Dzielnicowi z Komisariatu Policji w Czosnowie chcieli zatrzymać do kontroli motorower, gdyż kierujący nim mężczyzna na widok radiowozu zjechał w drogę gruntową i zaczął uciekać. Policjanci używając sygnałów świetlnych i dźwiękowych ruszyli w pościg za jednośladem. Po kilkuminutowym pościgu 30- latek porzucił motorower za wałem wiślanym i kontynuował ucieczkę pieszo. Mundurowi pobiegli za kierowcą i już po chwili został przez nich zatrzymany. 30-latek mimo to nadal chciał odzyskać wolność, zaczął szarpać się z dzielnicowymi, a następnie znieważył ich słowami wulgarnymi i naruszył ich nietykalność cielesną. Kiedy to nie pomogło próbował przekupić policjantów oferując im pieniądze w zamian za odstąpienie od czynności służbowych. Wtedy usłyszał od mundurowych, że popełnił kolejne przestępstwo. Jak się okazało mężczyzna miał sądowy zakaz prowadzenia pojazdów mechnicznych. 30–latek trafił do policyjnej celi. Po zebraniu przez czosnowskich śledczych materiału dowodowego mężczyzna został doprowadzony do Prokuratury Rejonowej w Nowym Dworze Mazowieckim, gdzie przedstawiono mu zarzuty. Mieszkaniec gminy Leoncin odpowie za niestosowanie się do sądowego zakazu, znieważenie i naruszenie nietykalności cielesnej funkcjonariuszy oraz próbę przekupstwa policjantów. Grozi mu kara do 10 lat pozbawienia wolności.

KPP: Legionowo /Nowy Dwór Maz./ Pułtusk

RESTAURACJA PAŁAC JABŁONNA

POCZUJ NASZE TRADYCYJNE SMAKI

PALAC W JABŁONNIE #poczujneszahistorie

PAN Dom Zjazdów i Konferencji w Jabłonnie

Rezerwacje: +48 22 774 48 62 w.136, +48 883 324 344

info@palacjablonna.pan.pl

www.palacjablonna.pl

eprasa.pl 9962cab9ba

TELEFON INTERWENCYJNY: 22 784 92 01, toiowo@toiowo.eu

JABŁONNA. Umowa na projekt podpisana!

Wyłoniono projektanta przedłużenia obwodnicy Jabłonny

Mazowiecki Zarząd Dróg Wojewódzkich wyłonił wykonawcę dokumentacji projektowej przedłużenia obwodnicy Jabłonny. Jest nim firma Europrojekt Gdańsk SA. Podpisanie umowy na wykonanie projektu odbyło się w poniedziałek (17 kwietnia) w starostwie powiatowym w Legionowie

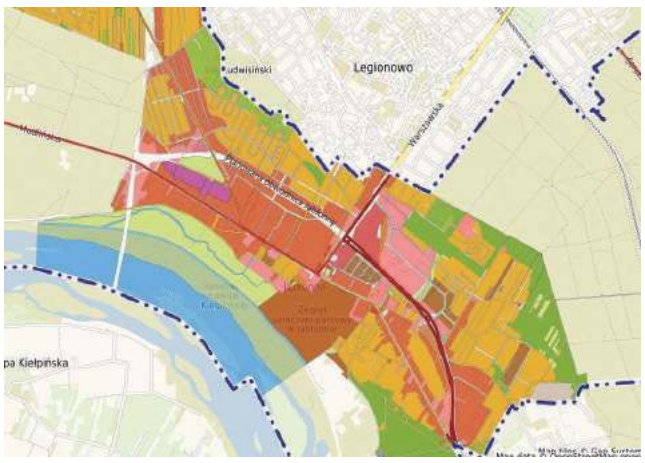

Jak poinformował Urząd Marszałkowski Województwa Mazowieckiego, całkowity koszt wykonania projektu pn. „obwodnica Jabłonny – II etap" to blisko 2 mln zł. Zgodnie z podpisanym 19 stycznia 2022 r. porozumieniem pomiędzy samorządem województwa mazowieckiego, powiatem legionowskim a gminą Jabłonna to właśnie samorządy lokalne wspólnie sfinansują przygotowanie dokumentacji projektowej.

Zadanie wykonawcy

Zadaniem wykonawcy będzie opracowanie dokumentacji projektowej dla budowy nowego przebiegu drogi wojewódzkiej nr 630 - obwodnicy Jabłonny - o długości 2,5 km w północno-zachodniej części gminy (od ronda S3 przy markecie Obi do ul. Modlińskiej na skraju Lasów Chotomowskich). Droga zostanie zaprojektowana w przekroju dwujezdniowym 2x2 jako kontynuacja I etapu obwodnicy. Ponadto będzie włączona do obecnego skrzyżowania drogi krajowej nr 61 z drogą wojewódzką nr 630 (skrzyżowanie ul. Zegrzyńskiej z al. Kardynała Stefana Wyszyńskiego), które również zostanie zmodernizowane. Projekt będzie uwzględniał powstanie skrzyżowania dwupoziomowego oraz budowę estakad bądź wiaduktów w ciągu planowanej DW 630 i DK 61 (al. Kardynała Stefana Wyszyńskiego).

Budowa ruszy w 2026 roku

Jak poinformowało MZDW, zgodnie z podpisaną umową wykonawca w ciągu 3 lat od dnia jej podpisania przekaże Zarządowi Dróg dokumentację projektową (budowlaną, wykonawczą i przetargową) wraz z kompletem niezbędnych decyzji administracyjnych umożliwiających rozpoczęcie prac budowlanych. Po otrzymaniu kompletu dokumentów MZDW będzie mógł przystąpić do postępowania przetargowego w celu wyłonienia wykonawcy robót. Początek prac budowlanych jest planowany na 2026 r. Szacunkowy koszt inwestycji realizowanej przez samorząd Mazowsza to ok. 60 mln zł.

Paulina Nowicka

LEGIONOWO. Zmiana planu miejscowego

SMLW zbuduje blok na os. Młodych

Na os. Młodych powstanie najprawdopodobniej kolejny blok. O jego powstanie i zmiany w Miejscowym Planie Zagospodarowania Przestrzennego wystąpiła legionowska SML-W. Prezydent wyraził zgodę na budowę

Spółdzielnia mieszkaniowa jakiś czas temu wnioskowała o przeprowadzenie zmian w Miejscowym Planie Zagospodarowania Przestrzennego w rejonie ul. Suwalnej i Olszankowej celem budowy dwóch bloków. Prezydent Smogorzewski wyraził zgodę na budowę budynku mieszkalnego wielorodzinnego 5 kondygnacyjnego do 20 m wysokości na tyłach znajdującego się u zbiegu ul. Suwalnej i Olszankowej Orlika w miejscu dzisiejszego pawilonu handlowego. Drugi wniosek spółdzielni o możliwość budowy podobnego bloku kilkaset metrów dalej w miejscu parkingu przy ul. Olszankowej został przez Smogorzewskiego odrzucony.

red.

Fot. GUNB

LEGIONOWO.

Radni Naszego Miasta wnioskują ws. przychodni na os. Młodych

Radni Mirosław Grabowski i Bogdan Kiełbasiński ze Stowarzyszenia NASZE MIASTO NASZE SPRAWY wystąpili do władz miasta o zabezpieczenie w planowanym bloku, na os. Młodych pomieszczeń przeznaczonych na przychodnię lekarską

Najbardziej palącym problemem na Osiedlu Młodych oprócz przeładowni śmieci, której powstanie udało się mieszkańcom zablokować, jest teraz brak przychodni podstawowej opieki zdrowotnej (POZ). Radni Grabowski i Kiełbasiński w swoim wystąpieniu napisali: *„względy ekonomiczne i lokalowe zmusiły"* (właściciela) *do zamknięcia przychodni na tym osiedlu, która jeszcze do niedawna obsługiwała mieszkańców (...) pod względem zdrowotnym.*

Sygnałem do działania jak mówią radni były ostatnie prace nad zmianą planu zagospodarowania dla tego rejonu miasta, które pozwoliły zmienić plan zagospodarowania przestrzennego poprzez dopuszczenie na działce nr 10/39 obr. 68 zabudowy wielorodzinnej z usługami nieuciążliwymi. Wniosek ten zyskał akceptację prezydenta.

Radni zwrócili się z prośbą, aby Urząd Miasta przed podjęciem ostatecznej decyzji odnośnie zmiany planu zagospodarowania przestrzennego podjął działania zmierzające do uzyskania zapewnienia ze strony Spółdzielni wydzielenia w wybudowanym budynku powierzchni z przeznaczeniem na przychodnię lekarską. Uważają również, że najlepszym rozwiązaniem byłby zakup tego lokalu przez miasto. Taki lokal mógłby być w przyszłości wynajęty przyszłemu operatorowi świadczącemu usługi medyczne dla mieszkańców Osiedla Młodych.

WD

CO SŁYCHAĆ W GMINACH?

SEROCK. Nowa stacja ładowania pojazdów elektrycznych

Działa już nowa stacja ładowania pojazdów elektrycznych przy ul. Pułtuskiej, obok Parku Miejskiego w Serocku. Stacja jest dwustanowiskowa. Aby skorzystać ze stacji, konieczne jest pobranie aplikacji na telefon. Dodatkowo na stacji umieszczone zostały kody QR kierujące bezpośrednio do pobrania aplikacji. Aplikację „Horyzont EV", można również pobrać w AppStore oraz Google Play. Opłaty za ładowanie samochodów elektrycznych pobierane będą zgodnie z cennikiem operatora.

SEROCK. Dokumentacja projektowo-kosztorysową modernizacji ul. Stokrotki

Władze Miasta i Gminy Serock chcą przeprowadzić remont i modernizację ul. Stokrotki. Dodatkowo ma zostać zbudowane odwodnienie ulicy jak i brakujący odcinek sieci wodociągowej. Do wykonania tego zadania pod koniec marca br. wybrano firmę KOM-PROJEKT, jej oferta opiewała na kwotę 48 tys. zł brutto. Przedmiotem zamówienia było opracowanie kompleksowej dokumentacji projektowo-kosztorysowej dla remontu drogi gminnej ul. Stokrotki na terenie działek ewid. nr 37/5, 37/51, 37/52, 37/61, 37/4 obr. 14 Serock, polegającego na ulepszeniu nawierzchni w obrębie dotychczasowego pasa drogowego.

NIEPORĘT. Rozbudowa placówek Ooniwerek dla dzieci z niepełnosprawnościami

Terapeutyczne Przedszkole i Szkoła Ooniwerek dla dzieci z różnego rodzaju niepełnosprawnościami w Izabelinie, która prowadzona jest przez Fundację Koocham przy ul. Szkolnej chce rozbudować swoje placówki. Jak informują ich władze, modernizacja jest potrzebna z uwagi na rosnące zapotrzebowanie na tego typu obiekty i niekończącą się listę rezerwową. Podopieczni ośrodka korzystają z takich terapii jak m. in. fizjoterapia, terapia dźwiękiem, integracja sensoryczna, neurologopedia, czy też dogoterapia.

NIEPORĘT. Pompy ciepła w aquaparku Fala w Stanisławowie Pierwszym

Gmina Nieporęt wystąpiła do Wojewódzkiego Funduszu Ochrony Środowiska w Warszawie o dofinansowanie zakupu i montażu powietrznych pomp ciepła dla pływalni sportowej w Stanisławowie Pierwszym. Inwestycja ma na celu obniżenie oraz optymalizację kosztów ogrzewania budynku basenu poprzez zastosowanie odnawialnych źródeł energii. Inwestycja ma zostać zrealizowana jeszcze w tym roku. Koszt termomodernizacji budynku pływalni oszacowano na kwotę blisko 430 tys. zł. Władze gminy, aby zrealizować to przedsięwzięcie ubiegają się o 300 tys. zł dotacji z Wojewódzkiego Funduszu Ochrony Środowiska w Warszawie. Ceny biletów w aquaparku w 2023 r. znów wzrosły – średnio o 2 zł. Modernizacja ma zapobiec kolejnym podwyżkom w przyszłości.

NIEPORĘT. Modernizacja Ośrodka Szkoleniowego Irss wymaga raportu środowiskowego

Kompleksowa modernizacja Ośrodka Szkoleniowego Instytutu Rozwoju Służb Społecznych (Irss), mieszczącego się przy ul. Wczasowej 15A w Białobrzegach w gminie Nieporęt wymaga wykonania szczegółowego raportu środowiskowego. Postępowanie w tej sprawie toczy się od 21 września 2022 r. Zanim wszczęto postępowanie środowiskowe w sprawie modernizacji, inwestor - firma Wczasowa Wawel Service Deweloper z Krakowa ze Starostwa Powiatowego w Legionowie 8 lipca 2022 r. uzyskała pozwolenie na budowę na rzecz tej inwestycji. Zgoda ta dotyczy realizacji przedsięwzięcia o łącznej kubaturze blisko 2,3 tys. m3. pt. przebudowa, rozbudowa i budowa zespołu pensjonatowego z garażem wielostanowiskowym, zewnętrznymi miejscami postojowymi, ze śmietnikami, dojściem, dojazdami oraz zagospodarowaniem terenu wraz z infrastrukturą techniczną, w tym zbiornikiem na wody opadowe na wskazanej nieruchomości. 22 grudnia 2022 r. inwestor zmienił zdanie i zmienił projekt tego przedsięwzięcia zwiększając kubaturę do 3,5 tys. m3 tych mających być przebudowywanych w przyszłości pensjonatów. Dlatego też Urząd Gminy podjął decyzję o potrzebie przedłożenia odpowiedniego raportu.

Paulina Nowicka

eprasa.pl 9962cab9ba

EKSPERT O SZTUCZNEJ INTELIGENCJI:

Możliwe będą masowe „zmartwychwstania” w postaci cyfrowej

Masowe „zmartwychwstania”, przynajmniej w postaci cyfrowej - rekonstrukcji umysłów zmarłych, to będzie „małe miki” w porównaniu z tym, co może się wydarzyć – mówi PAP dr Kamil Kulesza, założyciel Centrum Zastosowań Matematyki i Inżynierii Systemów, które powstało w strukturach Polskiej Akademii Nauk.

Chat GTP jest chyba najgłośniejszym produktem informacyjnym w ostatnich miesiącach. Firma OpenAI, która go stworzyła, wypuściła niedawno już jego czwartą wersję. Podobne produkty pokazała też w ostatnim czasie większość dużych zachodnich firm informatycznych, a także Chińczycy. Skąd takie zainteresowanie? Dlaczego właśnie teraz wybuchła moda na sztuczną inteligencję?

Dr Kamil Kulesza: Tym, co uczyniło ten przełom, było zaprezentowanie szerokiej publiczności Chatu GPT, który pokazał społeczeństwom swoje spektakularne możliwości i swoją użyteczność. Ale to nie jest tak, że jak Chat GPT się pojawił, to inne firmy usiadły do pracy i po miesiącu pokazały światu swoje wersje. Wszyscy nad AI pracowali od dawna. Teraz firma OpenAI mówi „sprawdzam”, prezentując sztuczną inteligencję, która jest w stanie pisać nie tylko wypracowania za uczniów, ale także zastąpić w pracy dziennikarzy. A także np. tworzyć strategie inwestycyjne, zastąpić w dużej mierze lekarzy, zwłaszcza w diagnozowaniu różnych chorób, ale nie tylko. Mnie podoba się case, w którym Chat GPT zdaje amerykański egzamin dopuszczający do wykonywania zawodu lekarza.

Wielkie koncerny informatyczne zaczynają już zwalniać programistów, ten lud roboczy świata internetu, gdyż sztuczna inteligencja wykonuje ich robotę równie dobrze, a nawet lepiej, niż oni, a w dodatku za darmo.

K.K.: Niemniej jednak ten prawdziwy, jak to się mówi - „gamechanger”, jest gdzie indziej. Nie chodzi tylko o zastępowanie ludzkich specjalistów i ich pracy tym, co AI może wykonać za nich. Cała zabawa polega na tym, że z dużym prawdopodobieństwem zmianie ulegnie cały model biznesowy wielkich koncernów informatycznych - tak, jak zmieni się sposób korzystania z internetu i sposób komunikacji z komputerem. Zmieni się cały komputerowy interface i może okazać się, że klawiatury, myszki, a nawet ekrany, także smartfonów, odejdą do lamusa, gdyż zaczniemy się efektywnie komunikować z AI. Pewnie najpierw za pomocą głosu.

Starsze osoby mogą pamiętać, że były takie czasy, kiedy nie było Windowsów – można wciąż to zobaczyć na filmach z lat 90.; że pracowało się w trybie tekstowym. Np. z DOS-em. Do dziś tak można robić, tak samo działa Linux, ale zwykli użytkownicy raczej się tym nie bawią.

ZMIERZCH WYSZUKIWARKI

Przestaną nam być potrzebne wyszukiwarki?

K.K.: One nadal będą, ale nie będziemy ich używać w taki sposób, jak teraz. Po prostu: za pomocą głosu będzie się wydawało komendę, a potem wszystko będzie się działo tak samo, tylko szybciej, jak dziś, kiedy wpisujemy jakąś frazę w okienko wyszukiwarki. I to jest właśnie powód, dla którego pojawienie się ChatGPT wywołało taki stres u Google’a. On jest także jednym z pionierów sztucznej inteligencji, ale nagle pojawiła się AI, która jest zagrożeniem dla modelu biznesowego tej firmy. Nie bez powodu pojawiły się też na rynku oferty pracy dla operatorów Chat GPT.

Google ma już w ofercie osobistego asystenta, z którym, wprawdzie w ograniczony sposób, ale jednak można się komunikować za pomocą głosu, wydając mu komendy.

K.K.: Niezależnie od tego postępuje też stały proces automatyzacji, np. według zapowiedzi Google już wkrótce Gmail będzie mógł pisać za nas wiadomości, otrzymawszy jedynie bazowe wytyczne i - jak dobry osobisty asystent - będzie mógł przedstawić więcej, niż tylko jeden jej wariant do akceptacji. Powiesz mu: napisz do tego-a-tego mojego znajomego, bardziej formalnie, ale jednak chcemy sobie pożartować, żeby podkreślić naszą przyjaźń, treść ma być mniej więcej taka i taka. I „trach”, dostajesz pięć propozycji, wybierasz tę, która najbardziej ci pasuje.

W tej ewentualności – przynajmniej na razie – ekran będzie jednak nam potrzebny, bo okulary VR nie są dziś zbyt powszechne.

K.K.: Zgadzam się, musimy poczekać na rozwinięcie się pewnych technologii, a okulary VR są dopiero do nich wstępem. Jestem sobie w stanie wyobrazić, że treści „zamówione” przez nas za pomocą komendy głosowej, manifestują się nam nie tylko przed oczyma, ale jednocześnie w mózgu. Niemniej jednak to tylko technikalia, gdyż ChatGTP to zaledwie zewnętrzna manifestacja zmian technologicznych, którą miało okazję zobaczyć szerokie grono użytkowników. Z punktu widzenia badaczy AI ciekawsze jest to, że stojąca za nim technologia jest jednym z przykładów, gdzie pojawiły się własności emergentne. Czyli takie, których wcześniej nie programowaliśmy, ani nawet często nie przewidywaliśmy, że mogą zaistnieć.

Na przykład?

K.K.: Jeśli nagle okazuje się, że ten ChatGPT znajduje rozwiązania problemów, których wcześniej nikt go nie uczył, one nie znajdują się wprost w jego materiałach źródłowych, to sam fakt, że on je wynajduje, to jest własność emergentna. To znaczy, że komputer sam się uczy i programuje.

CZYM JESTEŚ, SZTUCZNA INTELIGENCJO?

Do tej pory żyłam w przeświadczeniu, że komputery nie są mądrzejsze od człowieka i wszystko, co wiedzą, sprowadza się do zasobów informacji, które im wpiszemy w program. Jeśli jest inaczej, poproszę o odpowiedź na pytanie: czym w rzeczywistości jest ta sztuczna inteligencja?

K.K.: Chyba nie ma jednej definicji, jednej dobrej odpowiedzi. Mnie osobiście najbliższy jest koncept testu Turinga. Obrazowo można go przedstawić jako sytuację, w jakiej - jeśli na podstawie komunikacji z maszyną - np. przez e-mail, czy wymieniając się komendami głosowymi - nie potrafisz rozróżnić, czy komunikujesz się z nią, czy z człowiekiem. Jeśli tak się dzieje, to mamy do czynienia ze sztuczną inteligencją - nie gorszą, niż ludzka.

Wiele się mówi o tym, w jakich zawodach AI zastąpi ludzi.

K.K.: Lista wydłuża się z każdym dniem i całkiem dużo już o tym napisano, słychać też o coraz częstszych masowych zwolnieniach, nawet w IT. Zresztą już prawie od początku wieku wśród osób prowadzących projekty IT krążyło stwierdzenie, że „coderzy to wykwalifikowana klasa robotnicza XXI w.”. Nie jest więc dziwne, że dopada ich automatyzacja, taka sama, jaka wcześniej spotkała robotników.

A kogo raczej nie da się tak łatwo zastąpić?

K.K.: Gdybym miał wymienić tych, których raczej „nie skrzywdzi” sztuczna inteligencja - przynajmniej na początku - to na pierwszym miejscu wymieniłbym zawody kreatywne, te wszystkie „białe kołnierzyki”, poczynając od artystów, na naukowcach kończąc. Musimy tutaj jednak rozróżnić – jeśli wziąć np. pod lupę dziennikarzy, to zaledwie jakieś 10 proc. tych najlepszych, najbardziej kreatywnych, przebojowych pozostanie w zawodzie, resztę pracowników medialnych z dużym powodzeniem zastąpi AI, wyszukująca w sieci newsy i tworząca z nich depesze czy jakieś inne teksty. Podobnie stanie się ze światem nauki: obronią się prawdziwi naukowcy, ale nie pracownicy nauki. Zaryzykuję twierdzenie, że w świecie polskiej nauki odsetek tych, którzy obronią się przed sztuczną inteligencją, będzie jeszcze mniejszy, niż w świecie dziennikarskim. A to z powodu nazbyt częstej selekcji negatywnej, wspieranej u nas w kraju mechanizmami typu formalna ścieżka kariery oraz endemicznej fasadowości.

Naukowców i dziennikarzy skreśliliśmy, a przynajmniej ograniczyliśmy ich populację o 90 proc. Kto więc się ostanie?

K.K.: Pewnie niektóre profesje rzemieślnicze czy usługowe, jak np. kowale artystyczni, stolarze, czy hydraulicy. Być może. Ale w dłuższym okresie czasu będzie zdecydowanie więcej przypadków, gdzie AI wykona ich dotychczasową pracę szybciej i dokładniej. Z dobrych informacji: wygląda na to, że AI pomoże rozwiązać kryzys kadrowy w edukacji. Będzie potrzebnych znacznie mniej nauczycieli, pewnie jedynie 10 proc. najlepszych. Dziś widać, że ewidentnie zmierzamy w tym kierunku. Mało tego, AI znacznie zmniejszy „pogłowie” urzędników w szeroko pojętej administracji. Za tymi ostatnimi płakać będą tylko oni sami i - ewentualnie - członkowie ich rodzin. Powinna też przyczynić się do przyśpieszenia i zwiększenia rzetelności realizacji wielu procesów. To z kolei pozwoli decydentom, np. ministrom, poradzić sobie ze problemem sprawnego zarządzania państwem, które dotychczas znakomicie utrudniali urzędnicy, nazbyt często wyłonieni w różnych procesach selekcji negatywnej.

Niby wiem, o czym rozmawiamy, zgadzam się ze stawianymi przez pana tezami, niemniej jednak mam wrażenie, że uczestniczę, jako aktor, w filmie s-f, którego scenariusza jeszcze nie poznałam do końca.

CEZURA: OSOBLIWOŚĆ TECHNICZNA

K.K.: W tym scenariuszu najciekawsze jest pytanie o tempo zmian i to, czy i kiedy zajdzie tzw. osobliwość technologiczna (ang. singularity), bo będzie to drastyczna zmiana jakościowa, która może unieważnić wszystkie wcześniejsze przewidywania.

Na czym to będzie polegać?

K.K.: Tego dokładnie nie wiemy. Sam termin osobliwości technologicznej był pierwszy raz dyskutowany w połowie XX w. - bodaj przez Stanisława Ulama i Johna von Neumanna. Singularity odnosi się do sytuacji, kiedy przyspieszające tempo rozwoju technologicznego wejdzie w fazę wykładniczego wzrostu. Przy czym samo pojęcie nie jest powiązane tylko z AI – można też sobie wyobrazić taką sytuację w odniesieniu do nanotechnologii, a to tylko jedna z możliwości. Natomiast wydaje się, że AI jest w tej chwili najpoważniejszym kandydatem do obszaru, gdzie może zajść technologiczna osobliwość. Na tym etapie AI będzie obecna w każdym obszarze naszej cywilizacji, będzie więc integrować się z innymi technologiami, które potencjalnie też mogą prowadzić do osobliwości. Dodatkowo zacznie się sama programować, stwarzać swoje coraz doskonalsze wersje - i to coraz szybciej. Ten proces dobrze opisali np. Ray Kurzweil, czy Vernor Vinge – każdy z nich to praktyk naukowiec lub wynalazca, jak i badacz przyszłości.

Czy sztuczna inteligencja nie będzie chciała czasem wyeliminować ludzkości, jak np. w „Matrixie”, gdzie agent Smith mówi, że ludzie są jak wirus – zakała dla planety? Albo, w bardziej optymistycznym scenariuszu, czy nie staniemy się jej służącymi?

K.K.: Takiego scenariusza oczywiście wykluczyć nie można. Ale nawet w najbardziej dystopijnym science fiction nie ma raczej wizji AI, która celowo znęcałaby się nad ludźmi, niczym różni tyrani w historii. To trochę jak u Stanisława Lema w opowiadaniu „Golem XIV” – zaawansowane sztuczne inteligencje będą zwyczajnie ponad to. Sądzę więc, że nie ma się czego obawiać, ale jeśli AI zdecyduje o potrzebie likwidacji robactwa ludzkości, to odbędzie się to efektywnie: „krótki błysk światła i odparowanie”, jak np. w „Grach wojennych” Johna Badhama.

Coraz więcej osób, nie tylko Elon Musk, ale także wielu naukowców, apeluje, żeby zatrzymać prace nad sztuczną inteligencją, gdyż może ona zniszczyć ludzkość.

K.K.: To dość popularna idea, ale – moim zdaniem – trudna do praktycznego wdrożenia. Zawsze znajdą się tacy, np. w Chinach, czy różnych nietypowych jurysdykcjach, którzy będą kontynuować takie pracy. Historycznie tak było z większością technologii, których rozwój próbowano ograniczać. W przypadku AI, która będzie, a może już jest, wielokrotnie inteligentniejsza od zasobów, którymi dysponuje ludzkość, może to być trudne do zrobienia. Myślę, że jedyne, co nam pozostanie, to czekanie na rozwój wydarzeń. Znów odsyłam do „Golema XIV” , gdzie występuje wysoce rozwinięta sztuczna inteligencja o imieniu ZACNA ANIA. Ona reagowała w momentach zagrożenia, kiedy jakiś człowiek chciał jej np. prąd odciąć, ale poza takimi momentami lekceważyła ludzi. Jestem przekonany, że największe prawdopodobieństwo jest takie, że AI nie będzie - co do zasady - zajmować się ludzkim mrowiskiem. Można chyba więc być optymistą, bo nawet nie dowiemy się, że właśnie „przestaliśmy być”, albo będziemy żyć w ciekawym i coraz lepszym świecie. Bowiem po osobliwości będą działy się rzeczy, które „nawet nie śniły się fizjologom”, jak mawiał Ferdynand Kiepski.

Jakieś przykłady?

K.K.: Napisano o tym dużo niezłego science fiction, nie chciałbym więc wyważać otwartych drzwi (…) Powiem jednak, że masowe „zmartwychwstania”, przynajmniej w postaci cyfrowej rekonstrukcji umysłów zmarłych, to będzie „małe miki” w porównaniu z tym, co może się wydarzyć.

Ciąg dalszy na str. 18

eprasa.pl 9962cab9ba

Dni otwarte na Jarzębinowej

Planujesz kupić mieszkanie? Kup mieszkanie wykończone w wysokim standardzie.

Jedną z realizowanych inwestycji spółki EP DEVELOPMENT SP. Z O.O są mieszkania na ul. Jarzębinowej w Nowym Dworze Mazowieckim. Nie da się ukryć, że jest to nowy produkt na rynku nowodworskim! Czym się wyróżnia?

W branży deweloperskiej zmienia się trend na rynku pierwotnym i między innymi my jesteśmy jednym z tych deweloperów wprowadzających zmiany.

W przypadku inwestycji Rezydencja Jarzębinowa chcieliśmy wyjść naprzeciw oczekiwaniom naszych klientów i wprowadziliśmy jako nieliczni sprzedaż **wykończonych lokali mieszkalnych w wysokim standardzie.**

Spółka EP DEVELOPMENT SP. Z O.O.
działa na rynku już od 10 lat.
Lokalizacje naszych inwestycji:
Nowy Dwór Mazowiecki
Warszawa
Legionowo
Grodzisk Mazowiecki

To same plusy dla kupujących! W dzisiejszych czasach trudno jest zorganizować ekipę wykończeniową, a dodatkowo czas oczekiwania na wykończenie takiego lokalu trwa. U nas nabywacie Państwo lokal mieszkalny z rynku pierwotnego – od Dewelopera, bez podatku PCC oraz dodatkowo jest on już wykończony.

Pomagamy również naszym klientom w sprawach kredytowych.

Zapraszamy na DNI OTWARTE naszych inwestycji. Wystarczy zadzwonić i umówić się telefonicznie:

793-501-501

POWIAT LEGIONOWSKI

BEZPŁATNA KOMUNIKACJA POWIATU LEGIONOWSKIEGO

Linie 7P, 8P, 9P, 10P

Aktualne rozkłady jazdy oraz niezbędne informacje na stronie: **www.powiat-legionowski.pl**
w zakładce Dla mieszkańców / Bezpłatne linie powiatowe

BEZPŁATNA KOMUNIKACJA
Finansowana jest ze środków Powiatu Legionowskiego z wykorzystaniem dotacji w ramach Funduszu Rozwoju Przewozów Autobusowych o charakterze użyteczności publicznej.

eprasa.pl 9962cab9ba

50 lat temu powstał pierwszy POLSKI ELEKTRYCZNY SAMOCHÓD MIEJSKI

W kwietniu 1973 r. ukończono budowę prototypu samochodu elektrycznego, nazwanego City car Melex. Był to pierwszy zbudowany w Polsce elektryczny samochód miejski. Projekt zakończył się na etapie prototypu, ale różnego rodzaju elektryczne meleksy „do zadań specjalnych" produkowane są do dziś.

Fotografia z okładki miesięcznika „Motoryzacja".

Historia tego samochodu sięga roku 1970, kiedy to konstruktorzy z zakładów lotniczych WSK Mielec (Wytwórnia Sprzętu Komunikacyjnego w Mielcu) zbudowali mały samochodzik elektryczny, przystosowany do jazdy po polach golfowych. Otrzymał on nazwę Melex. Pojazdem tym zainteresowali się Amerykanie i w niedługim czasie zaczęto je licznie eksportować za ocean. W konkurencyjnej walce o rynek amerykański nasze elektryczne Melexy wygrały z pojazdami japońskimi.

Do jazdy po polach golfowych skonstruowano wersje trzy i czterokołowe. Kolejnym projektem konstruktorów z mieleckiej WSK był elektryczny samochód miejski City car Melex.

Po trwających kilka miesięcy pracach konstrukcyjnych gotowy prototyp powstał w pierwszych dniach kwietnia 1973 roku. Notki o powstaniu tego samochodu znalazły się w wielu gazetach codziennych. Dłuższe artykuły na jego temat opublikowały magazyny fachowe, m.in. „Motor", „Horyzonty Techniki", „Motoryzacja".

Pierwsza połowa lata 70. była dobrym czasem dla takich projektów. Władze starały się zbliżyć polskie realia do tego, co działo się w Europie Zachodniej. Rozpoczęto realizację procesu powszechnej motoryzacji poprzez zakup licencji Polskiego Fiat 126p, milicja zaczęła testy motocykli japońskich i niemieckich, na rynek zaś wprowadzono sztandarowe licencje tamtego okresu – napój Coca-Cola i preparat witaminowy Vibowit. Polityka mieszkaniowa miała być realizowana przez masowe budowanie bloków z prefabrykowanych wielkich płyt. Polscy analitycy dostrzegli też, że w Europie zachodniej coraz więcej mówi się o elektromobilności i ekologii.

Obecnie jednym z priorytetów przy tworzeniu samochodów elektrycznych jest uwzględnienie wymogów związanych z ekologią. Pół wieku temu także o tym oficjalnie mówiono, ale w realiach praktycznie jedynym priorytetem był ekonomia. Na początku lat 70. benzyna była droga i trudnodostępna, ze względu na niewielką sieć stacji benzynowych. Prąd elektryczny dostępny był w prawie każdym domu.

Samochód City car Melex powstał w wyniku współpracy zakładów WSK Mielec i niemieckiej firmy Varta. Auto zabierało dwie osoby i 100 kg bagażu. Osiągało prędkość 60 km/h, a na jednym ładowaniu akumulatorów można było przejechać 70 km. Przy jego budowie użyto szeregu elementów z samochodu Polski Fiat 126p, np. zawieszenie przednie, układ kierowniczy oraz niektóre części instalacji elektrycznej. Problem stanowiły akumulatory, to skłoniło konstruktorów do rozpoczęcia współpracy z firmą Varta.

Silnik elektryczny 36 V tego samochodu miał moc 3 kW. Zawieszenie przednie stanowił piórowy resor poprzeczny, wahacze i amortyzatory hydrauliczne. Tylne zawieszenie składało się ze sprężyn śrubowych, wahaczy i amortyzatorów hydraulicznych. Zastosowano w nim hamulce tarczowe na tylnych kołach i hamulec taśmowy na wale silnika. Koła miały rozmiar 12 x 135, a promień zawracania wynosił 4,3 m. Długość prototypu miejskiego Melexa wynosiła 2610 mm, szerokość 1450 mm, wysokość 1570 mm. Pojazd ważył 600 kg.

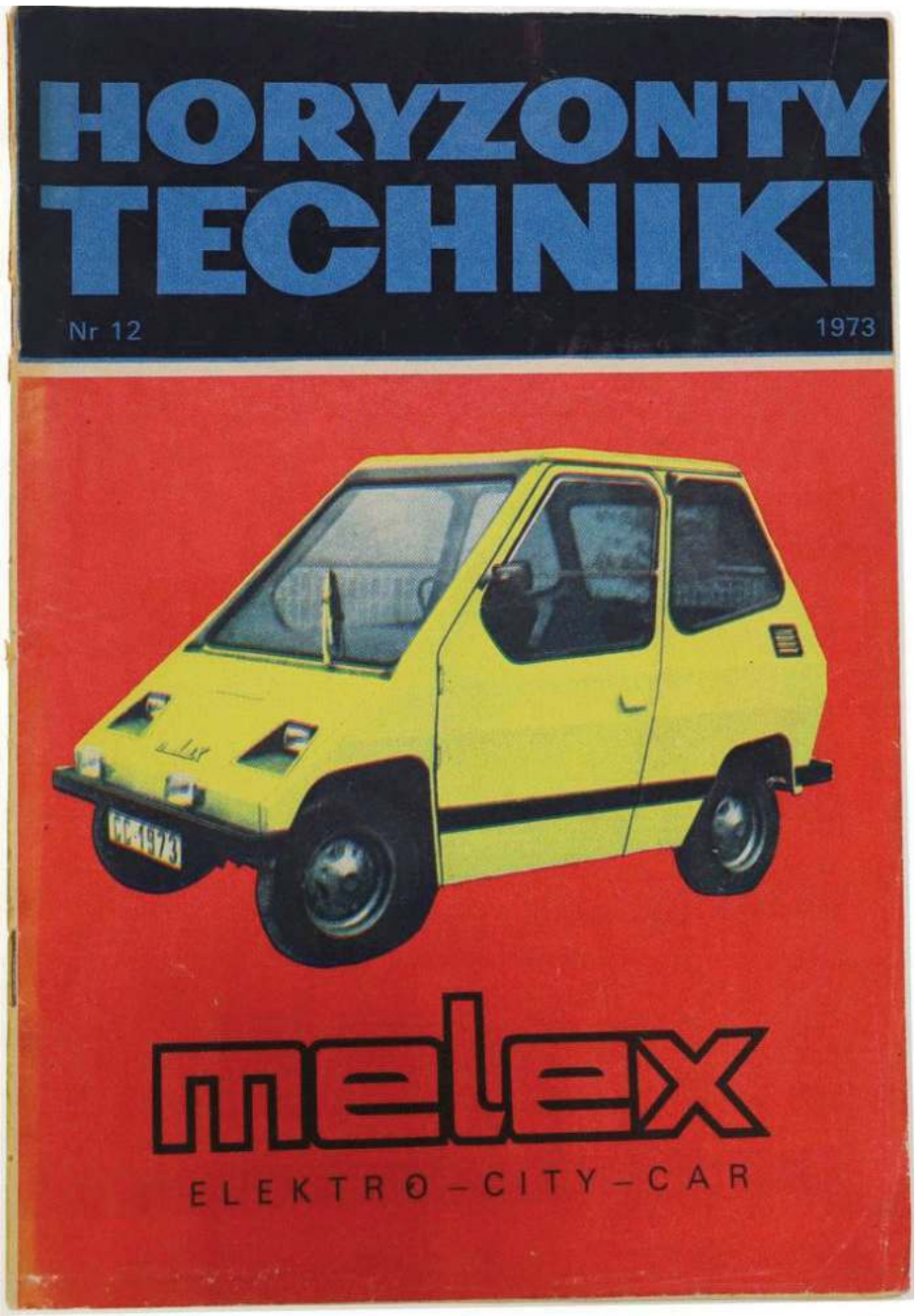

Okładka magazynu „Horyzonty techniki"

Wówczas też jego producenci stwierdzili, że warto zawalczyć o rynek europejski z elektrycznym samochodem miejskim. Realizacja tego planu ruszyła z dużym rozmachem, czego najlepszym dowodem jest fakt, że polski City car Melex został jesienią 1973 roku wystawiony na prestiżowych targach motoryzacyjnych we Frankfurcie (Internationale Automobil-Ausstellung).

W Polsce publiczna prezentacja całej gamy pojazdów z rodziny Melex, w tym pojazdu miejskiego city car, odbyła się w maju 1974 r. w Warszawie. Wystawę zorganizowano przed Pałacem Kultury i Nauki.

„City Car Melex był forpocztą elektromobilności, która dziś na naszych oczach staje się codziennością. Ważne jest również, że była to rodzima konstrukcja. Choć minęło już 50 lat, bryła i stylistyka tego auta nadal jest atrakcyjna dla postronnych obserwatorów" - powiedział PAP historyk motoryzacji z Instytutu Transportu Samochodowego dr Bartosz Zakrzewski.

Brak jest jednoznacznych informacji, dlaczego ten projekt zakończył się na etapie prototypu. Prawdopodobnie była to składowa różnych przyczyn, m.in. tego, że Europa nie była wówczas jeszcze zainteresowana w dużym stopniu miejskim samochodami elektrycznymi. Drugi powód to fakt, że zakłady w Mielcu otrzymały dużo zamówień na samochody golfowe i priorytetem zakładu było usprawnienie produkcji, aby sprostać licznym zamówieniom. W takiej sytuacji nie było możliwości rozwijania nowego projektu.

Choć przez lata pojazd ten został zapomniany, w swoim czasie była to konstrukcja bardzo perspektywiczna. Fabryka z Mielca sprzedawała z powodzeniem pojazdy golfowe w Stanach Zjednoczonych.

Trzeci kluczowy powód to konieczność zwiększenia zasięgu pojazdu, co było ograniczone ówczesnym poziomem konstrukcji baterii. Tak pisał o tym w 1974 roku tygodnik „Motor" : „Na powszechne zastosowanie City car będzie musiał poczekać. Czynione są próby ograniczania ruchu samochodów w centrum wielkich metropolii. (…) Problem spalin pozostał i pozostanie jednak tak długo, dopóki nie zostaną wynalezione ogniwa zapewniające odpowiedni zasięg i prędkość pojazdom elektrycznym".

Projekt miejskiego samochodu elektrycznego City car Melex zakończył się na etapie prototypu, ale różnego rodzaju pojazdy elektryczne Melex są produkowane do dziś. Na świecie to jeden z produktów, który jest wizytówką naszego przemysłu, od ponad 50 lat.

„Obecnie, po ponad pięćdziesięciu latach działalności, nasza oferta obejmuje ponad sto różnych wariantów modelowych. Produkujemy pojazdy osobowe, bagażowe (cargo) oraz specjalne. Trudno znaleźć branżę, w której Melexy nie znalazłyby zastosowania. Oprócz funkcji bardzo oczywistych, wózki z naszym logo pomagają w szpitalach jako ambulansy, przewożą osoby niepełnosprawne, obsługują ogrody zoologiczne, lotniska czy cmentarze. Nasi autoryzowani dystrybutorzy operują w ponad trzydziestu krajach świata, również tak egzotycznych jak Australia lub Chile" – powiedział PAP dyrektor handlowy firmy Melex Tomasz Strzyżewski. (PAP)

Nauka w Polsce
Tomasz Szczerbicki

INTER CARS
Filia Legionowo
ul. Zegrzyńska 4
tel.: 22 767 53 80
tel.: 22 767 53 89
INTERCARS.COM.PL

eprasa.pl 9962cab9ba

LEG-BUD

3 ETAP
HERBERTA

MIESZKANIA
NA KAŻDĄ
KIESZEŃ

605 078 555

www.leg-bud.pl

od 6900 zł / m²

PKPCARGO
Service

Zdobądź BEZPŁATNIE nowy zawód w branży kolejowej
– BRAK OGRANICZEŃ WIEKOWYCH.
PKP Cargo Service to spółka nr 1 na rynku – od lat przynosi zyski!

Dołącz do naszego zespołu, wybierając karierę w jednym z wielu oferowanych przez nas zawodów kolejowych:

1. Automatyk
2. Maszynista
3. Manewrowy
4. Ustawiacz
5. Toromistrz
6. Nastawniczy
7. Rewident taboru
8 Dyżurny ruchu
9. Inne

Nasza Spółka prowadzi działalność operacyjną w ośmiu województwach: mazowieckim, śląskim, małopolskim, dolnośląskim, zachodniopomorskim, pomorskim, wielkopolskim, opolskim.

Oferujemy pracę w stabilnym zespole, pewne i atrakcyjne wynagrodzenia (pensje, dodatki i premie miesięczne), stałą możliwość szkolenia i awansu.

Dofinansowujemy studia i kursy, prywatną opiekę zdrowotną oraz pakiety Multisport. Fundujemy bardzo wysokie zniżki na zakup biletów kolejowych dla pracowników i członków ich rodzin.

Dofinansowujemy wypoczynek. Z okazji Święta Kolejarza – 25 XI – pracownikom przysługuje dodatkowy dzień wolny od pracy.

Zadzwoń: 519 647 625

Aktualne ogłoszenia o naborach publikujemy na:
www.pkpcargoservice.com/kariera/na-jakie-stanowiska-rekrutujemy

eprasa.pl 9962cab9ba

Gicz wołowa z karmelizowaną marchewką

W polskich domach porcja mięsa najczęściej dodawana do rosołu. Duszona we własnym sosie, rozpływa się w ustach. Do tego staropolskie połączenie słodkiego z kwaśnym. W połączeniu z wołowinę - NIEBO W GĘBIE!

Porcja dla 2 osób:

- 2 sztuki giczy wołowej (koło 700g)
- szalotka
- łodyga selera naciowego
- 2 ząbki czosnku
- gałązka świeżego rozmarynu
- 4 marchewki
- 2 łyżeczki koncentratu pomidorowego
- sok i skórka z 1/2 limonki
- łyżeczka miodu
- 2 łyżki zimnego masła
- olej do smażenia
- sól i mielony pieprz
- pietruszka na wykończenie

Rozgrzewamy patelnię na dużym ogniu. Mięso doprawiamy z obu stron solidną porcją pieprzu. Świeżo mielony pieprz zrobi ogromną różnicę, nie pomińcie tego kroku. Szalotkę, czosnek i selera kroimy w drobną kostkę. Rozmaryn siekamy drobno. Dajemy chlust oleju na patelnię i kładziemy mięso. Koło 2 min. na stronę, do zarumienia się. Dobrze rozgrzejcie patelnię, chcemy szybko zamknąć pory w mięsie. Inaczej zacznie się dusić i finalnie mięso może wyjść suche.

Zdejmujemy mięso, dajemy łyżkę masła. Wrzucamy pokrojone warzywa i rozmaryn. Smażymy do zeszklenia się warzyw.

Przekładamy mięso i warzywa do niedużego garnka. Patelnię zalewamy odrobinę wody, żeby wyczyścić dno z aromatycznych resztek i wlewamy do całości. Dodajemy koncentrat i zalewamy wodą, do przykrycia mięsa. Po zagotowaniu dusimy na małym ogniu, pod przykryciem przez 3,5 - 4h.

W mięsie jest kość ze szpikiem, który podczas duszenia da niesamowity smak całości. Mięso jest gotowe, kiedy bez problemu odchodzi od kości. Solimy na końcu.

Marchewkę obieramy i kroimy w grube słupki. (Jak widać, udało mi się kupić różne kolory marchewek. Polecam poszperać po targu.) Rozgrzewamy patelnię na średnim ogniu, wrzucamy marchewki i dodajemy wodę, na 1/3 wysokości marchewek. Doprawiamy solą i pieprzem. Dusimy do odparowania wody. Dodajemy masło, miód, rozgnieciony ząbek czosnku, skórkę i sok z limonki. Smażymy przez 4 min.

Możemy podawać, najlepiej smakuje z tłuczonymi ziemniakami. Mięso długo się dusi, ale odwdzięczy się Wam smakiem.

Instagram: **niebezkozery22**

Królewski Ślub W Pałacu

SKONTAKTUJ SIĘ Z NAMI:
TEL. 531 093 982; 507 104 572
INFO@PALACJABLONNA.PAN.PL
WWW.PALACJABLONNA.PL

eprasa.pl 9962cab9ba

Lżejszy oddech - jak e-papierosy wpływają na jakość oddechu

Oddech użytkowników e-papierosów w znacznym stopniu różni się od oddechu osób palących tradycyjne papierosy. To wnioski z badań opublikowany na łamach nature.com/scientificreports.

Elektroniczne papierosy (e-papierosy) obecne na rynku od kilkunastu lat to alternatywa dla dorosłych palaczy. Jak dowodzą zarówno polscy, jak i zagraniczni eksperci, ograniczają one szkody zdrowotne spowodowane „tradycyjnym" paleniem tytoniu. Ostatnie badania wykazują, że nie tylko są mniej szkodliwe dla zdrowia, ale mają też wpływ na… oddech.

E-papierosy zawierają co prawda nikotynę, czyli substancję psychoaktywną, ale ponieważ nie wytwarzają dymu, czyli najbardziej szkodliwej substancji odpowiadającej za większość chorób odtytoniowych, ich używanie redukuje o ok. 95-99 proc. szkody zdrowotne związane z paleniem. Dlatego właśnie są wskazywane jako pomoc dla tych, którzy chcą zerwać z nałogiem, jednak nie potrafią zrobić tego w sposób kategoryczny i nagły.

Nawet Parlament Europejski uznał rolę e-papierosów w procesie rzucenia palenia, zatwierdzając raport Komisji Specjalnej ds. Walki z Rakiem (BECA), a w nim zapis, zgodnie z którym skutki używania e-papierosów, będą musiały być porównywane ze zdrowiem osób palących, a nie tych, które nie palą.

Wspomniany wcześniej eksperyment polegał na określeniu różnic w zapachu oddechu u osób palących papierosy, konsumentów e-papierosów i osób niepalących. Wzięły w nim udział 33 zdrowe osoby, po 11 z każdej grupy - 15 mężczyzn i 18 kobiet. W trakcie badania zaobserwowano istotną różnicę pomiędzy próbkami konsumentów tradycyjnych papierosów i e-papierosów. Wartości intensywności dymu, porównywane zarówno przed jak i po użyciu produktu, były znacząco wyższe w tej pierwszej grupie. Także wartości hedoniczne dla „vaperów" były po użyciu produktu o wiele bardziej korzystne, niż dla tradycyjnych palaczy, co potwierdza tezę, że papierosy i e-papierosy powodują istotnie różny oddech. U konsumentów e-papierosów ma on zmniejszony zapach dymu i przyjemniejszy aromat niż u tradycyjnych palaczy. Co więcej, jest porównywalny z oddechem osób niepalących.

Krótkoterminowe wyniki sugerują, że mogą istnieć korzyści kosmetyczne dla osób palących, które rzucają palenie lub przejdą wyłącznie na e-papierosy. Dalsze badania mogą określić wpływ używania e-papierosów na jamę ustną i udowodnić, czy e-papierosy powodują długoterminową poprawę zapachu oddechu.

HOTEL PAŁAC JABŁONNA

POCZUJ NASZĄ HISTORIĘ

PAŁAC W JABŁONNIE #poczujnaszahistorię

PAN Dom Zjazdów i Konferencji w Jabłonnie

Rezerwacje: +48 22 774 48 62, +48 535 585 661

info@palacjablonna.pan.pl

www.palacjablonna.pl

piątek 21 kwietnia

TVP 1

04:45 Klan - telenowela
05:15 Dziedzictwo - serial
06:05 Wspaniałe stulecie - serial kostiumowy
07:00 Transmisja Mszy Świętej z Sanktuarium Matki Bożej na Jasnej Górze
07:30 Agape Blisko Ciebie
08:00 Wiadomości
08:10 Kwadrans polityczny
08:25 Informacje kulturalne
08:30 Pogoda poranna
08:40 Ranczo - serial
09:40 Komisarz Alex - serial kryminalny
10:40 Ojciec Mateusz - serial kryminalny
11:30 Leśniczówka - serial obyczajowy
12:00 Wiadomości
12:10 Agrobiznes
12:30 Agropogoda - magazyn
12:35 Magazyn Rolniczy
12:50 Natura w Jedynce - Wzdłuż 15. południka

SERIAL KOSTIUMOWY

14:00 Wspaniałe stulecie - serial kostiumowy
15:00 Wiadomości
15:10 Pogoda
15:20 Alarm! - magazyn
15:35 Gra słów. Krzyżówka - teleturniej
16:05 Dziedzictwo - serial
17:00 Teleexpress
17:20 Jaka to melodia?
17:55 Klan - telenowela
18:25 Leśniczówka - serial
19:00 Jeden z dziesięciu
19:30 Wiadomości
20:15 Alarm! - magazyn
20:35 Krucjata. Prawo serii
21:35 Komedia małżeńska - komedia
23:20 Polowanie na ćmy
00:20 Twardziele - film fabularny, prod. USA, 201
02:05 Na głęboką wodę - film

TVP 2

04:55 Na sygnale - serial fabularyzowany
05:30 M jak miłość - serial
06:20 Anna Dymna - spotkajmy się
06:55 Rodzinka.pl - serial komediowy
07:30 Pytanie na śniadanie
10:35 Panorama
10:40 Pytanie na śniadanie
11:15 Smaki świata - magazyn
11:50 Dla niesłyszących - Barwy szczęścia - serial obyczajowy
12:30 Koło fortuny - teleturniej
13:15 Akacjowa 38 - serial
14:05 Va Banque - teleturniej
14:35 Na sygnale - serial fabularyzowany
15:05 Powrót na wyspę - serial
15:50 Przepis dnia
16:00 Koło fortuny - teleturniej
16:35 Familiada - teleturniej
17:15 Zakazany owoc
18:00 Panorama
18:20 Va Banque - teleturniej

SERIAL OBYCZAJOWY

18:45 Akacjowa 38 - serial obyczajowy
19:30 Barwy szczęścia - serial obyczajowy
20:00 Przepis dnia
20:10 Barwy szczęścia - serial obyczajowy
20:50 Postaw na milion
21:55 Tak to leciało! - teleturniej muzyczny
22:55 Kino relaks - Męsko - damska rzecz - film fabularny
00:50 Legend - dramat
03:10 Mama w opałach - komedia,
04:45 Rodzinka.pl - serial komediowy TVP, reż. Patryk Yoka, wyk. Małgorzata Kożuchowska, Tomasz Karolak
05:15 Zakończenie

TVN

05:50 Uwaga! - program interwencyjny
06:05 Ukryta prawda - program obyczajowy
07:00 Doradca smaku - program kulinarny
07:05 Kuchenne rewolucje - program kulinarno-rozrywkowy
08:00 Dzień Dobry TVN - magazyn
11:30 Kto to wie?
12:05 Ukryta prawda
13:10 Sekrety życia
14:10 Ukryta prawda - program obyczajowy
15:15 Kuchenne rewolucje - program kulinarno-rozrywkowy
16:20 Kto to wie?
16:55 Sekrety życia
17:55 Ukryta prawda
19:00 Fakty
19:30 Sport
19:40 Pogoda
19:50 Uwaga!

FILM PRZYGODOWY

20:05 Harry Potter i insygnia śmierci Część II - film przygodowy, USA, Wielka Brytania, 2011, reż. David Yates, wyk. Daniel Radcliffe, Emma Watson, Rupert Grint, Ralph Fiennes, Alan Rickman, Michael Gambon, Helena Bonham Carter
23:00 Blade, Wieczny Łowca II - film horror, USA, Niemcy, 2002, reż. Guillermo Del Toro, wyk. Wesley Snipes, Kris Kristofferson, Ron Perlman, Leonor Varela, Norman Reedus, Thomas Kretschmann
01:25 Kuba Wojewódzki
02:30 Bates Motel - serial
03:30 Szpital
04:30 Uwaga!

POLSAT

06:00 Nowy dzień z Polsat News
08:40 Malanowski i Partnerzy
09:40 Sekrety rodziny
10:40 Dlaczego ja?
11:40 Gliniarze
12:50 Wydarzenia
13:20 Interwencja - magazyn prod. Polska
13:40 Trudne sprawy
14:40 Dlaczego ja?
15:50 Wydarzenia
16:10 Pogoda
16:15 Interwencja - magazyn prod. Polska
16:30 Na ratunek 112
17:00 Gliniarze
18:00 Pierwsza miłość
18:50 Wydarzenia
19:25 Gość Wydarzeń
19:45 Sport
19:55 Pogoda
20:05 Twoja Twarz Brzmi Znajomo

FILM AKCJI

22:10 Mroczne umysły Film o nastolatkach, którzy w tajemniczy sposób nabywają niezwykłych mocy, wskutek czego rząd uznaje, że stanowią zagrożenie i należy ich odizolować od reszty społeczeństwa.
00:40 47 roninów Film oparty na legendarnej historii 47 roninów z początku XVIII wieku. Grupa samurajów przez rok planowała zemstę za śmierć swojego pana na urzędniku sądowym.
03:05 Nasz Nowy Dom
04:05 Zjedz Kambodżę
04:45 Disco Gramy
05:25 Telezakupy TV Okazje

TVP Kultura

06:45 Muzyczne poranki
07:00 Informacje kulturalne - informator kulturalny
07:30 Co dalej? - program publicystyczny
08:05 Mazurki nad Wisłą - Witold Kuczyński - cykl reportaży, reż. Marzena Strąk
08:45 Ksiądz Leon Morin - film obyczajowy, prod. Francja, Włochy, 1961, reż. Jean-Pierre Melville, wyk. Jean-Paul Belmondo, Edith Loria, Monique Hennessy, Monique Bertho, Emmanuele Riva
11:00 Noce i dnie - serial
12:10 Legendy Rocka - cykl dokumentalny
13:20 Informacje kulturalne - informator kulturalny
13:50 Twarzą w twarz - film TVP, reż. Krzysztof Zanussi, wyk. Justyna Kreczmarowa, Piotr Pawłowski

FILM FABULARNY

14:25 Pod dachami Paryża - film fabularny, prod. Francja, 1930, reż. Rene Clair, wyk. Gaston Modot, Jane Pierson, Albert Prejean
16:10 Mistrzowie pędzla - Nieśmiertelny Vermeer
17:20 Res Poloniae - rozmowa
17:55 Rozmowy o zmierzchu i świcie - program dokumentalny
18:30 Opole 2007 na bis
19:15 Opole na bis
20:00 Wieczór kinomana - Wstęp do filmu - Szczęśliwy Lazzaro
20:10 Wieczór kinomana - Szczęśliwy Lazzaro - film
22:20 Informacje kulturalne
22:45 Eureka biblioteka!
23:10 Women make film

TV Puls

06:00 Kobra - oddział specjalny - serial obyczajowy
08:00 Zobacz to! Blok powtórkowy: Menu na miarę - program kulinarny
09:00 Kurierzy - serial fabularno-dokumentalny
10:00 Zobacz to! Blok powtórkowy: Menu na miarę - program kulinarny
11:00 Zaklinaczka duchów - serial fantasy
13:00 Zobacz to! Blok powtórkowy: Menu na miarę - program kulinarny
14:00 Rodzinny interes - serial obyczajowy
15:00 Zobacz to! Blok powtórkowy: Menu na miarę - program kulinarny

SERIAL FABULARNY

16:00 Kurierzy - serial fabularno-dokumentalny
17:00 Zobacz to! Blok powtórkowy: Menu na miarę - program kulinarny
18:00 Kurierzy - serial fabularno-dokumentalny
19:00 Zobacz to! Blok powtórkowy: Menu na miarę - program kulinarny
20:00 Bartkowiak
22:00 Rambo 3
00:00 Czas zemsty
01:55 Zobacz to! Blok powtórkowy: Menu na miarę - program kulinarny
02:50 Zobacz to! Blok powtórkowy: Menu na miarę - program kulinarny
03:25 Z archiwum policji - serial dokumentalny
04:20 Menu na miarę

TVN 7

05:00 Szkoła - program obyczajowy
07:55 Ukryta prawda - program obyczajowy
11:00 Idealna niania - program obyczajowy
11:45 Zagadki losu - program obyczajowy
12:45 Szpital - program obyczajowy
13:50 Sąd rodzinny - program sądowy
14:50 Ukryta prawda - program obyczajowy prod. Polska
15:50 Tajemnice miłości
16:50 Zagadki losu - program obyczajowy
17:55 Magia kina
18:25 Matki, córki, przyjaciółki - program lifestylowy
19:00 Ukryta prawda - program obyczajowy prod. Polska
20:00 True Love

KOMEDIA

21:00 Okrucieństwo nie do przyjęcia - film komedia, USA, 2003, reż. Joel Coen, wyk. George Clooney, Catherine Zeta-Jones, Geoffrey Rush, Cedric the Entertainer, Edward Herrmann, Paul Adelstein, Richard Jenkins, Billy Bob Thornton
23:10 Na skraju jutra - film S-F, USA, Kanada, 2014, reż. Doug Liman, wyk. Tom Cruise, Emily Blunt, Brendan Gleeson, Bill Paxton, Jonas Armstrong
01:30 True Love
02:35 Więzy krwi
03:35 Druga strona medalu - talk show

TV 4

08:00 Nasz Nowy Dom **09:00** Pierwsza miłość **09:50** Łowcy Skarbów. Kto da więcej **10:50** Hardkorowy lombard **11:50** Święty **12:55** Detektywi w Akcji **13:55** STOP Drogówka
15:55 Policjantki i Policjanci **17:00** Łowcy Skarbów. Kto da więcej **19:00** Policjantki i Policjanci
20:00 Gwiazdy Kabaretu **22:00** Sprawiedliwi - Wydział Kryminalny **00:05** 12 rund 2 - USA, 2013, reż. Roel Reiné, wyk. Cindy Busby, Markinson Brian, Orton Randy, Sean Rogerson, Stevens Tom Film akcji. Ratownik medyczny Nick Malloy jest świadkiem wypadku, spowodowanego przez pijanego kierowcę.
02:05 Interwencja **02:25** Top 10 - Lista Przebojów - program rozrywkowy
05:30 Telezakupy TV Okazje

TV Trwam

10:15 Rozmowy niedokończone **11:25** Głos Polski **11:35** Centrum Ewangelizacji **12:00** Regina Coeli **12:03** Informacje dnia **12:20** Lotte **13:25** Święty na każdy dzień
13:30 Msza święta z Jasnej Góry **14:20** Muzyczne chwile **14:30** Zrozumieć Antycywilizacje **14:55** Słowo życia
15:00 Modlitwa w Godzinie Miłosierdzia Koronką do Bożego Miłosierdzia **15:20** Mocni w Wierze **15:50** Ma się rozumieć **16:00** Informacje dnia **16:10** Siódmy Sakrament **16:40** Prosto o gospodarce **17:00** Sybiraczka **17:30** Geopolityka **17:55** Poczet Wielkich Polaków **18:00** Regina Coeli **18:05** Informacje dnia **18:15** Westerplatte Młodych **19:00** Warto zauważyć... **19:30** Brat Franciszek **20:00** Informacje dnia **20:20** Różaniec **20:50** Myśląc Ojczyzna **21:00** Apel Jasnogórski

eprasa.pl 9962cab9ba

maxim

CENTRUM HANDLOWE

SERDECZNIE ZAPRASZ

NA ZAKUPY

OD PONIEDZIAŁKU
DO SOBOTY

w GODZINACH 10.00 - 21.00

UL. SIWIŃSKIEGO 2

LEGIONOWO

eprasa.pl 9

962cab9ba

sobota 22 kwietnia

TVP 1

05:35 Hotel pod żyrafą i nosorożcem - serial
06:20 Balans bieli - magazyn
07:00 Transmisja Mszy Świętej z Sanktuarium Matki Bożej na Jasnej Górze
07:40 Rok w ogrodzie
08:05 Rok w ogrodzie Extra - magazyn
08:20 Wojsko - polskie.pl - reportaż
08:45 Pełnosprawni - magazyn dla niepełnosprawnych
09:15 Sprawa dla reportera
10:15 Fascynujący świat - Na ratunek Notre Dame
11:20 Wiesz czy nie wiesz? - teleturniej
12:20 Gwiazdy w południe - Orle skrzydło - western, prod. USA, 1979, reż. Anthony Harvey, wyk. Martin Sheen, Sam Waterston, Harvey Keitel
14:10 Z pamięci - felieton

MAGAZYN KULINARNY

14:25 Okrasa łamie przepisy - Kuchnia polskai
14:55 Korona królów. Jagiellonowie - telenowela
16:20 Korona królów. Jagiellonowie. Taka histori
17:00 Teleexpress
17:30 Ojciec Mateusz - serial
18:30 Kulisy serialu Ojciec Mateusz - felieton
18:40 Jaka to melodia?
19:30 Wiadomości
20:15 Alarm! - magazyn
20:35 Komisarz Alex - serial
21:30 Hit na sobotę - Mistrz - dramat
23:15 John Rambo - film fabularny, prod. USA
00:55 Boks - Gala KnockOut Boxing Night #27, Rzeszów
02:00 Rozstanie po włosku - film obyczajowy

TVP 2

05:20 Dla niesłyszących - Barwy szczęścia - serial obyczajowy
07:00 Dla niesłyszących - M jak miłość - serial
07:55 Pytanie na śniadanie
11:20 Rodzinny ekspres
11:55 Tak to leciało! - teleturniej muzyczny
12:50 Ameryka da się lubić Wolna Ameryka
14:00 Familiada - teleturniej
14:35 Koło fortuny - teleturniej
15:15 Szansa na sukces. Opole 2023 - widowisko muzyczne
16:20 Na dobre i na złe - serial
17:15 Tacy byliśmy - Irena Jarocka - cykl reportaży, reż. Michał Bandurski
17:45 Słowo na niedzielę
18:00 Panorama
18:20 Va Banque - teleturniej
18:45 O mnie się nie martw
19:35 Reportaż kulturalny
20:00 The Voice Kids

KOMEDIA

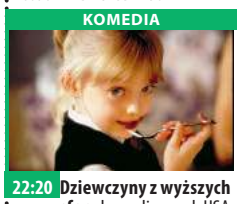

22:20 Dziewczyny z wyższych sfer - komedia, prod. USA, 2003, reż. Boaz Yakin, wyk. Brittany Murphy, Heather Locklear, Dakota Fanning, Marley Shelton, Donald Faison
00:05 Miłość bez końca - film fabularny, prod. USA, 2020, reż. Scott Speer, wyk. Nicholas Hamilton, Ian Tracey, Deron Horton, Alexandra Shipp
01:50 Męsko - damska rzecz - film fabularny, prod. Kanada, Wielka Brytania, 2006, reż. Nick Hurran
03:45 Islandzka miłość - film obyczajowy, prod. Niemcy, 2019, reż. Nico Sommer
05:20 Zakończenie

TVN

05:50 Uwaga! - program interwencyjny
06:05 Ukryta prawda - program obyczajowy
07:00 Kuchenne rewolucje - program kulinarno-rozrywkowy
08:00 Dzień Dobry TVN - magazyn
11:30 Na Wspólnej - serial
13:30 Kto to wie?
14:05 MasterChef Junior
15:45 Step Up II - film obyczajowy, USA, 2008, reż. Jon M. Chu, wyk. Briana Evigan
17:55 Kuchenne rewolucje
18:55 Fryderyk Festiwal, 2023. Koncert galowy najważniejszych polskich nagród muzycznych
19:00 Fakty
19:45 Uwaga!
20:00 Azja Express
21:35 Fryderyk Festiwal, 2023

FILM SENSACYJNY

00:10 Podzielony - film sensacyjny, USA, Japonia, 2016, reż. M. Night Shyamalan, wyk. James McAvoy, Anya Taylor-Joy, Betty Buckley, Haley Lu Richardson, Jessica Sula
Mężczyzna o mnogiej osobowości porywa trzy nastolatki. Okazuje się, że jedna z jaźni zaczyna dominować nad innymi.
02:35 Kwatery Hitlera - program dokumentalny
03:40 Szpital - program obyczajowy
04:40 Uwaga!
05:00 Zamieszkać na plaży
05:25 Recepta na stary dom 2 - program edukacyjny

POLSAT

06:00 Nowy dzień z Polsat
07:50 Pułapka czasu
10:10 Ewa gotuje
10:40 Nasz Nowy Dom
11:40 Ślubne pogotowie Izabeli Janachowskiej
12:40 Bogaty Dom - Biedny Dom
13:40 Polacy za granicą
14:40 Rolnicy. Podlasie
Dzisiaj Rolnik musi być nie tylko hodowcą, ale też mechanikiem, ekonomem, księgowym, biologiem i w pewnym zakresie weterynarzem. Uprawa roślin wymaga nie tylko wiedzy na temat wzrostu roślin i różnorodności odmian, ale również ogromnego nakładu pracy, którą trzeba wykonać w ściśle określonym czasie.
15:45 Więzienie kobiet
17:45 Chłopaki do wzięcia
18:50 Wydarzenia

PUBLICYSTYCZNY

19:15 Prezydenci i Premierzy
19:45 Sport
19:55 Pogoda
20:00 Sługa Narodu
21:05 Rodzina na Maxa
22:10 Brzydka prawda
Abby to niezwykle utalentowana i ambitna producentka popularnego programu telewizyjnego. W sprawach sercowych jest bardzo wymagająca i w związku z tym wciąż szuka idealnego mężczyzny. Pewnego dnia spotyka ją niemiła niespodzianka.
00:20 Ultimatum Bourne'a
03:00 Świat według Kiepskich
04:00 Zjedz Kambodżę
04:40 Disco Gramy

TVP Kultura

07:00 Jana Tadeusza Stanisławskiego recital pierwszy z uprzejmym udziałem Krystyny Sienkiewicz
07:55 Informacje kulturalne - informator kulturalny
08:20 Wydarzenie aktualne
08:45 Tamte lata, tamte dni - magazyn
09:20 Galeria sztuki na ekranie - Van Gogh. Nowe spojrzenie - cykl dokumentalny, prod. Wielka Brytania, 2021, reż. Phil Grabsky
10:20 Serialowa nostalgia - Wojna domowa - serial komediowy
11:10 Serialowa nostalgia - Rodzina Leśniewskich - serial przygodowy
11:45 Mazurki nad Wisłą - Jan Wochniak - cykl reportaży, reż. Marzena Strąk
12:25 Paddington 2 - film

FILM TVP

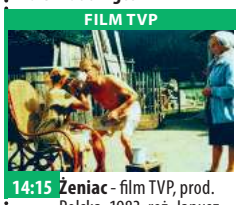

14:15 Żeniac - film TVP, prod. Polska, 1983, reż. Janusz Kidawa, wyk. Edward Kusztel, Janusz Paździorko, Zuzanna Ptak
15:40 Eureka biblioteka! - cykl reportaży
16:05 Teatr Telewizji - Zaręczyny - spektakl teatralny, prod. Polska, 2015, reż. Wojciech Nowak, wyk. Danuta Stenka, Katarzyna Gniewkowska,
17:25 Do dzieła - magazyn
17:55 Retro kino - Życie nie jest łatwe - komedia
20:00 Bilet do kina - Judy - film fabularny
22:05 Informacje kulturalne
22:30 Scena muzyczna - Amalia Umeda Quartet
23:35 Seans kultowy - Kika

TV Puls

06:00 Kobra - oddział specjalny
Każdy kolejny odcinek to odrębna tematyka. W każdym z nich nie brakuje „zabójczej prędkości", efektów specjalnych, napięcia, niebezpiecznych pościgów i komizmu, przedstawianego przez bohaterów. Chcą, aby zawsze na pierwszym miejscu stała sprawiedliwość.
07:00 Taki jest świat - program informacyjny prod. Polska
07:55 Seniora chatka dla 4-latka
10:00 Kurierzy - serial fabularno-dokumentalny
15:00 Zobacz to! Blok powtórkowy: Menu na miarę - program kulinarny

FILM AKCJI

20:00 Mocne sobotnie kino: 60 sekund
By uratować brata, legendarny złodziej samochodów musi w tydzień dostarczyć mafii 50 luksusowych aut.
22:15 Ocean ognia
Kapitan okrętu podwodnego współpracuje z drużyną Navy SEAL w celu uratowania prezydenta Rosji, który podczas zamachu wzięty został do niewoli.
00:30 Pierwszy strzał
02:35 Zobacz to! Blok powtórkowy: Biesiada na cztery pory roku
03:25 Taki jest świat - program informacyjny

TVN 7

05:05 Ukryta prawda - program obyczajowy
06:05 Szkoła - program obyczajowy
07:00 Tom i Jerry Show - animacja animowany
07:30 Akademia policyjna VII: Misja w Moskwie - film komedia, USA, 1994, reż. Alan Metter, wyk. George Gaynes, Michael Winslow, David Graf, Leslie Easterbrook, G.W. Bailey, Christopher Lee
09:15 Matki, córki, przyjaciółki - program lifestylowy
09:50 Makłowicz w drodze
10:25 Czarnobyl
11:35 Ukryta prawda - program obyczajowy
15:30 Sposób na teściową - film komedia, USA, Niemcy, 2005, reż. Robert Luketic, wyk. Jane Fonda, Michael Vartan, Wanda Sykes, Adam Scott

FILM PRZYGODOWY

17:35 Niesamowity Hulk - film przygodowy, USA, 2008, reż. Louis Leterrier, wyk. Edward Norton, Liv Tyler, Tim Roth
20:00 Jumper - film sensacyjny, USA, 2008, reż. Doug Liman, wyk. Hayden Christensen, Samuel L. Jackson, Jamie Bell, Rachel Bilson, Diane Lane, Michael Rooker, Anna Sophia Robb, Kristen Stewart
22:00 Zabójcza broń IV - film sensacyjny, USA, 1998, reż. Richard Donner, wyk. Mel Gibson, Danny Glover, Joe Pesci, Rene Russo, Chris Rock, Jet Li, Steve Kahan
00:40 Piekielna zemsta - film sensacyjny, USA, 2011
02:45 Więzy krwi

TV 4

06:00 Galileo **11:05** Zwierzak **12:50** Hell's Kitchen **14:25** Jaś Fasola **15:00** STOP Drogówka
17:00 Policjantki i Policjanci **22:00** Sprawiedliwi - Wydział Kryminalny
00:00 Air Force One - USA, Niemcy, 1997 Thriller w gwiazdorskiej obsadzie: Harrison Ford, Gary Oldman, Glenn Close. Amerykański prezydent James Marshall w przemówieniu kończącym wizytę w Moskwie, zapowiada walkę z terroryzmem. „Żadnych negocjacji"- takie jest oficjalne stanowisko przywódcy USA. W drodze powrotnej samolot prezydencki przejmują terroryści dowodzeni przez . Nie udaje im się jednak schwytać Marshalla. **02:40** Śmierć na 1000 sposobów **03:05** Interwencja

TV Trwam

11:00 Rozpoczęcie peregrynacji Ikony Matki Bożej Częstochowskiej **13:00** Szansa na dziecko - naprotechnologia **13:20** Ocalić od zapomnienia **13:30** Msza święta
14:20 Muzyczne chwile **14:30** Przegląd Katolickiego Tygodnika „Niedziela" **14:35** Natura Obiektywnie **14:55** Polski Chleb **15:00** Orędowniczka w codzienności **15:30** Wierzę w Boga **16:00** Informacje dnia
16:10 Historia PL **17:00** Z Parlamentu Europejskiego **17:25** Święty na każdy dzień **17:30** Nowa Ewangelizacja **17:55** Poczet Wielkich Polaków **18:00** Regina Coeli **18:05** Informacje dnia **18:15** Rozmowy niedokończone **19:25** Święty na każdy dzień **19:30** Manna z Nieba **19:45** Modlitwa z telefonicznym udziałem dzieci **20:00** Informacje dnia **20:20** Różaniec **20:50** Myśląc Ojczyzna

niedziela 23 kwietnia

TVP 1

05:05 Sprawa dla reportera
06:00 Słownik polsko@polski - talk - show prof. Jana Miodka
06:25 Wojsko - polskie.pl
06:50 Słowo na niedzielę
07:00 Transmisja Mszy Świętej z Sanktuarium Bożego Miłosierdzia
08:00 Tydzień
08:25 Okrasa łamie przepisy - Kuchnia polska. Trzy omlety - magazyn
08:55 Zegar Czarnoksiężnika - film fantasy, prod. Indie, USA, 2018, reż. Eli Roth
10:50 The Chosen - serial, prod. USA, 2017
11:55 Między ziemią a niebem
12:00 Regina Coeli
12:15 Między ziemią a niebem
12:45 Wspólny dom - Las
13:15 BBC w Jedynce
14:10 Z pamięci - felieton

SERIAL KRYMINALNY

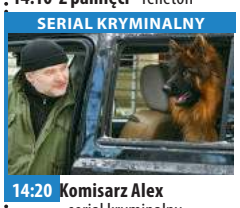

14:20 Komisarz Alex - serial kryminalny
15:10 Komedia małżeńska - komedia, prod. Polska, 1993, reż. Roman Załuski, wyk. Jan Englert, Ewa Dałkowska, Zdzisław Wardejn, Krzysztof Kolberger, Halina Bednarz, Zbigniew Buczkowski, Joanna Kurowska, Ewa Kasprzyk
17:00 Teleexpress
17:40 Wiesz czy nie wiesz?
18:40 Jaka to melodia?
19:30 Wiadomości
20:20 Polowanie na ćmy - serial TVP
21:20 Wiesz czy nie wiesz?
22:20 Zakochana Jedynka - **Tulipanowa gorączka** - film fabularny
00:10 Mistrz - dramat

TVP 2

05:50 Dla niesłyszących - Barwy szczęścia - serial obyczajowy
06:55 Dla niesłyszących - M jak miłość - serial
07:55 Pytanie na śniadanie
11:35 The Voice Kids - Bitwa - widowisko muzyczne
13:10 The Voice Kids - Bitwa Sing Off - widowisko muzyczne
14:00 Familiada - teleturniej
14:35 Koło fortuny - teleturniej
15:15 Szansa na sukces. Opole 2023 - widowisko muzyczne
16:15 Tak to leciało! - teleturniej muzyczny
17:15 Na sygnale - serial fabularyzowany
18:00 Panorama
18:20 Va Banque - teleturniej
18:55 Na sygnale - serial fabularyzowany
20:00 Postaw na milion - teleturniej

FILM AKCJI

21:05 Czas zemsty - film akcji, prod. USA, 2013
23:15 Kino bez granic - Arbitraż - film fabularny, prod. USA, 2012, reż. Nicholas Jarecki, wyk. Richard Gere, Susan Sarandon, Nancy Nave
01:10 Jestem mordercą - dramat, prod. Polska, 2016, reż. Maciej Pieprzyca, wyk. Mirosław Haniszewski, Arkadiusz Jakubik, Agata Kulesza, Magdalena Popławska, Karolina Staniec, Piotr Adamczyk, Tomasz Włosok, Michał Żurawski, Michał Anioł, Tomasz Borkowski, Dla małoletnich od lat 16
03:15 Dziewczyny z wyższych sfer - komedia

TVN

05:50 Uwaga! - program interwencyjny
06:05 Wyluzuj, ScoobyDoo! - serial animowany
07:00 Kuchenne rewolucje - program kulinarno-rozrywkowy
08:00 Dzień Dobry TVN - magazyn
11:30 Nastolatki rządzą... kasą - program
12:35 Co za tydzień - magazyn rozrywkowy
13:10 Kuchenne rewolucje - program kulinarno-rozrywkowy
14:10 Azja Express - program
15:50 Kung Fu Panda III - film przygodowy, USA, Chiny, 2016, reż. Alessandro Carloni, Jennifer Yuh Nelson, wyk. Jack Black, Bryan Cranston, Dustin Hoffman, Angelina Jolie
17:55 Ugotowani w parach
19:00 Fakty

PROGRAM INTERWENCYJNY

19:45 Uwaga! - program interwencyjny
20:00 MasterChef Junior
21:35 Mój agent - serial
22:40 Superwizjer
23:15 Dzika rzeka - film sensacyjny, USA, 1994, reż. Curtis Hanson, wyk. Meryl Streep, Kevin Bacon, David Strathairn, John C. Reilly, Joseph Mazzello
01:30 Kuchenne rewolucje - program kulinarno-rozrywkowy
02:35 Uprowadzona - serial
03:30 Uwaga! - program interwencyjny
03:50 Zamieszkać na plaży - program edukacyjny
04:20 Recepta na stary dom - program edukacyjny
04:50 Jak to jest zrobione

POLSAT

06:00 Nowy dzień z Polsat News
08:55 Smerfy 2
11:20 Noc w muzeum 2
Larry Daley porzucił słabo płatną posadę nocnego stróża w nowojorskim Muzeum Historii Naturalnej. Jako właściciel doskonale prosperującej firmy, produkującej pomysłowe przedmioty domowego użytku, wiedzie dostatni żywot biznesmena. Mimo poprawy sytuacji materialnej wcale nie czuje się szczęśliwy.
13:40 Shrek Forever
Tęskniąc za czasami, kiedy żył jak, Shrek podpisuje magiczny kontrakt z Rumpelnickim i puf! - w mgnieniu oka, wszystko się zmienia. Osioł nie pamięta swojego najlepszego przyjaciela...

PROGRAM ROZRYWKOWY

15:40 Twoja Twarz Brzmi Znajomo
17:40 Nasz Nowy Dom
18:50 Wydarzenia
19:20 Sport
19:25 Pogoda
19:30 Państwo w Państwie
20:00 Kabaret na żywo. Nowy skł.AD 2
22:10 Nie zadzieraj z fryzjerem
Zohan to znakomicie wyszkolony izraelski komandos, który chcąc zerwać z dotychczasową profesją najpierw pozoruje swoją śmierć, a następnie udaje się do Nowego Jorku, żeby spełnić swoje życiowe marzenie – zostać „stylistą fryzur".
00:45 Bad Boys

TVP Kultura

07:05 Śpiewnik Komedy
08:00 Nabożeństwo ewangelickie w Białej
09:05 Od ucha do ucha - serial animowany
09:35 Czeskie śniadanie
10:55 Trzeci punkt widzenia - program publicystyczny
11:35 Judy - film fabularny, prod. Wielka Brytania, 2019, reż. Rupert Goold, wyk. Renee Zellweger, Darci Shaw, Rufus Sewell
13:40 Wędrowiec Polski - Sandomierz - cykl reportaży, reż. Agnieszka Żmijewska
14:30 Z Wenecji do Paryża. Vivaldi i Leclair - koncert
15:45 Serialowa nostalgia - Wojna domowa - serial
16:35 Serialowa nostalgia - Rodzina Leśniewskich
17:15 Niedziela z... twórczością Gustawa Holoubka
18:05 Niedziela z...twórczością Gustawa Holoubka

KOMEDIODRAMAT

20:00 Madame - komediodramat, prod. Francja, 2017, reż. Amanda Sthers, wyk. Toni Colette, Hervey Keitel
21:40 Informacje kulturalne
22:05 Trzeci punkt widzenia
22:45 Eufonie 2019 - David Krakauer i Orkiestra Klezmerska Teatru Sejneńskiego - koncert
23:55 Podziemny krąg - dramat, prod. USA, 1999, reż. David Fincher, wyk. Brad Pitt, Helena Bonham Carter, Meat Loaf
02:20 Teraz animacje! - Latawiec - film animowany
02:40 Teraz animacje! - Prezent - film
02:50 Legendy Rocka
04:10 Wir - film TVP
05:50 Jeszcze więcej kultury

TV Puls

06:00 Kobra - oddział specjalny
Serial o niemieckich policjantach, którzy patrolują autostradę wiodącą ze wschodu na zachód Europy. W swojej pracy spotykają przemytników, handlarzy narkotyków i wiele innych podejrzanych osób. Często muszą dokonywać szaleńczych pościgów za uciekającymi przestępcami. Strzegąc porządku na autostradzie, codziennie pokonują wiele niebezpieczeństw, stawiając czoła groźnym bandytom.
06:50 Seniora chatka dla 4-latka
07:50 Kobra - oddział specjalny
08:45 Zobacz to! Blok powtórkowy: Menu na miarę

FILM SENSACYJNY

13:40 Ojciec panny młodej
Życie Georga zostaje zdezorganizowane, kiedy dowiaduje się o rychłym ślubie córki, która ukończyła studia w Europie.
15:45 Instrukcji nie załączono
18:20 Taxi 4
20:00 Super niedziela z gwiazdami: Bodyguard zawodowiec
22:15 Fujary na tropie
00:20 Czas zabijania
03:25 Zobacz to! Blok powtórkowy: Dyżur - serial dokumentalny
04:05 Taki jest świat - program informacyjny
05:00 Rodzinny interes - serial obyczajowy

TVN 7

05:05 Szkoła - program obyczajowy
06:05 Ukryta prawda - program obyczajowy
07:00 Tom i Jerry Show - animacja animowany
07:30 Pana Magorium cudowne emporium - film rodzinny, USA, Kanada, 2007, reż. Zach Helm, wyk. Dustin Hoffman, Natalie Portman, Jason Bateman, Zach Mills
09:20 Makłowicz w drodze
09:55 Powrót do Czarnobyla - dokument
10:55 Ukryta prawda - program obyczajowy
14:55 Gliniarz w przedszkolu - film komedia, USA, 1990, reż. Ivan Reitman, wyk. Arnold Schwarzenegger, Penelope Ann Miller, Pamela Reed, Linda Hunt, Richard Tyson

FILM PRZYGODOWY

17:25 Harry Potter i insygnia śmierci Część II - film przygodowy, USA, Wielka Brytania, 2011, reż. David Yates, wyk. Daniel Radcliffe, Emma Watson, Rupert Grint, Ralph Fiennes, Alan Rickman, Michael Gambon, Helena Bonham Carter
20:00 Jurassic World - film przygodowy, USA, 2015, reż. Colin Trevorrow, wyk. Chris Pratt
22:45 Rekiny wojny - film komedia, USA, 2016
01:00 Okrucieństwo nie do przyjęcia - film komedia
03:10 Więzy krwi
04:15 Druga strona medalu - talk show

TV 4

07:00 Wielkie tajemnice historii **08:50** Galileo **10:50** Jak długo jeszcze? - USA, 2007, reż. Carr Steve
12:50 Czy to ty, czy to ja? Podczas letniego obozu dla wychowanków sierocińca przez przypadek spotyka bliźniaczo podobną do siebie Alyssę, córkę bogatego właściciela pobliskiej rezydencji, młodego wdowca, Rogera Callawaya.
14:55 1000 lat po Ziemi. Pojazd kosmiczny, w którym znajdują się nastoletni Kitai Raige i jego ojciec, legendarny Cypher, rozbija się na Ziemi. **17:00** Łowcy Skarbów. Kto da więcej **20:00** Prawdziwe kłamstwa - USA, 1994, reż. Cameron James **23:00** Rings - USA, 2017 **01:05** Wielkie ucieczki z amerykańskich więzień - USA, 2015 Alcatraz, Sing Sing, San Quentin

TV Trwam

10:30 Przegląd Katolickiego Tygodnika „Niedziela" **10:35** Ojciec Francis Aupiais, misjonarz-etnolog **11:30** Tajemnice Watykanu
12:00 Jubileusz 100-lecia istnienia Zgromadzenia Sióstr Eucharystek **14:00** Wyszyński. Wróg nr 1 **15:00** Wieś - to też Polska **16:00** Informacje dnia **16:10** Koncert życzeń
16:45 Pod opieką Limanowskiej Pani **17:00** Zostań Żołnierzem RP **17:15** Muzyczne chwile **17:30** Sól Ziemi **17:55** Poczet Wielkich Polaków **18:00** Regina Coeli **18:05** Informacje dnia **18:15** Rozmowy niedokończone **19:25** Święty na każdy dzień **19:30** Moja katolicka rodzina **20:00** Informacje dnia **20:20** Różaniec **20:50** Myśląc Ojczyzna **21:00** Apel Jasnogórski **21:20** Informacje dnia **21:40** Retrospekcja **21:45** Stan Bezpieczeństwa Państwa

eprasa.pl 9962cab9ba

ROZRYWKOWE TO I OWO nr 311

Redaguje: Władysław Firlik

1. WYRAFINOWANY ŚLUB

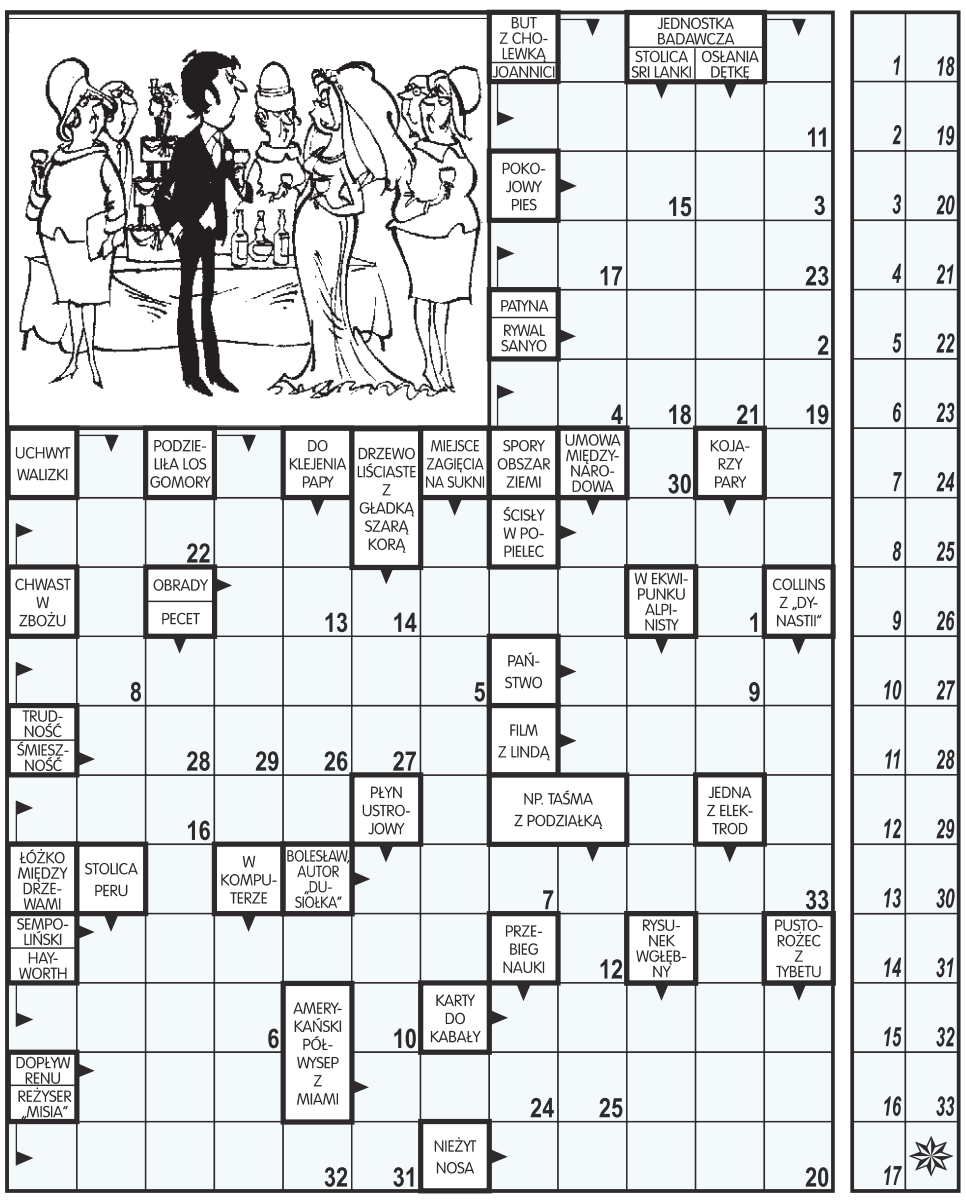

Litery z pól ponumerowanych od 1 do 33 utworzą wypowiedź pana młodego.

2. KRZYŻOWKA PRZERYWNIKOWA

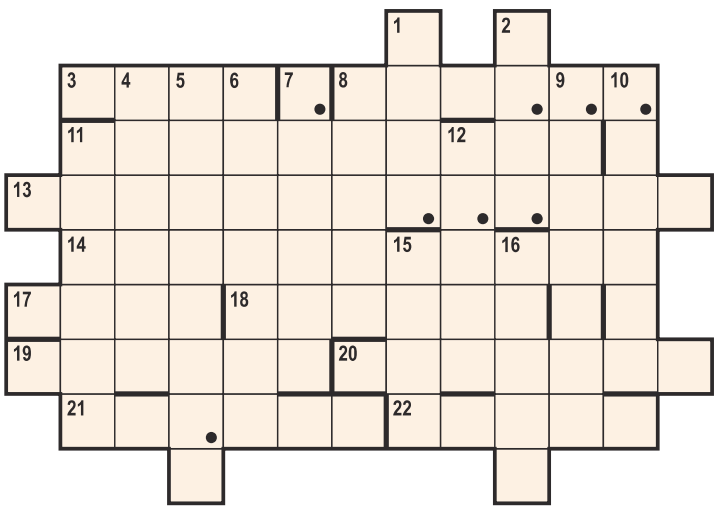

Litery z pól zaznaczonych (rzędami) utworzą rozwiązanie.

POZIOMO: 3) wiązka zboża, **8)** rozłożona na raty, **11)** potrawa z prodiża, **13)** zainteresowanie, **14)** frapujący szczegół, **17)** płynąca woda, **18)** nosi kwef, **19)** pracuje na dachu, **20)** sprzeciw, **21)** np. krzyżówka, **22)** napisał „Kakao".

PIONOWO: 1) spoina, **2)** alkohol z ryżu, **4)** stalaktyt, **5)** toster, **6)** produkuje bułki, **7)** np. dermatolog, **8)** płynie przez Beskidy, **9)** książę normański, jeden z wodzów I krucjaty, **10)** przymierze, **11)** wilgoć na suficie, **12)** miasto nad Sanem, **15)** płynie przez Kościan, **16)** nie dla jarosza.

3. ROZETA SYLABOWA

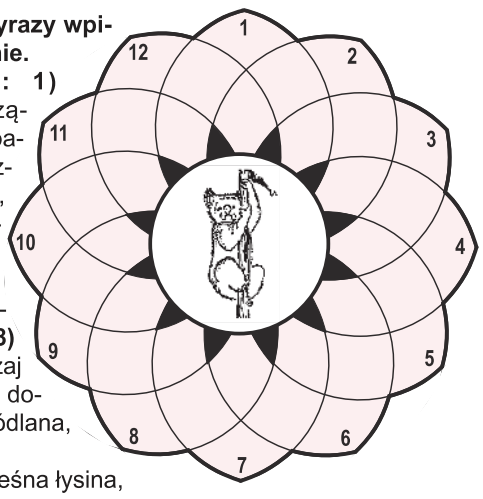

Wystarczy podać wyrazy wpisywane prawoskośnie.

PRAWOSKOŚNIE: 1) wskazówka, **2)** urządzenie w maszynie parowej, **3)** imię Orzeszkowej, **4)** prolog dnia, **5)** znany autor kukiełek w byłych szopkach politycznych, **6)** wielka torba podróżującego, **7)** RYSUNEK, **8)** za 3 grosze, **9)** rodzaj sukmany, **10)** cecha dodatnia, **11)** nimfa źródlana, **12)** wieczorny posiłek.

LEWOSKOŚNIE: 1) leśna łysina, **2)** leczenie, **3)** równinna kraina na Peloponezie, **4)** dokument ubezpieczający, **5)** epidemia, **6)** zastrzeżenie, **7)** szałas w górach, **8)** cel karawan na pustyni, **9)** orkiestra podwórkowa, **10)** przeszkoda, **11)** woreczek na pieniądze przymocowany do pasa, **12)** ciało niebieskie z warkoczem.

4. ANAGRAM

Umiar bracie zachowaj,
by ci wstyd nie było,
żeś się jeden _ _ _ _ ,
chociaż wielu _ _ _ _ .

5. BIURO RZECZY ZNALEZIONYCH

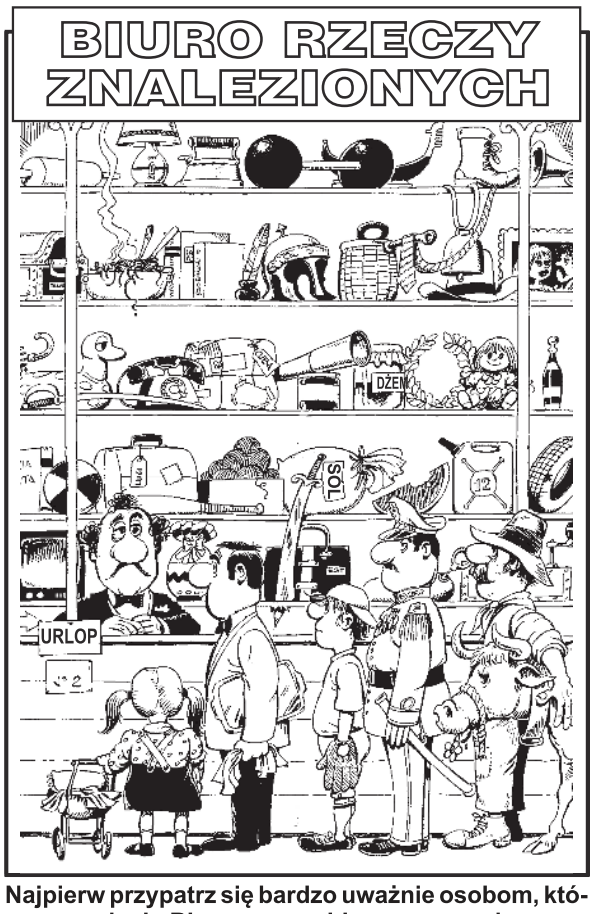

Najpierw przypatrz się bardzo uważnie osobom, które przyszły do Biura po zagubione rzeczy, aby sprecyzować co one zgubiły (dziewczynka, kelner, chłopiec, generał i rolnik). Na pewno dziewczynka przyszła po zagubioną lalkę (trzecia półka od góry). Znajdź jeszcze co najmniej 3 osobom ich zguby.

6. KRZYŻÓWKA

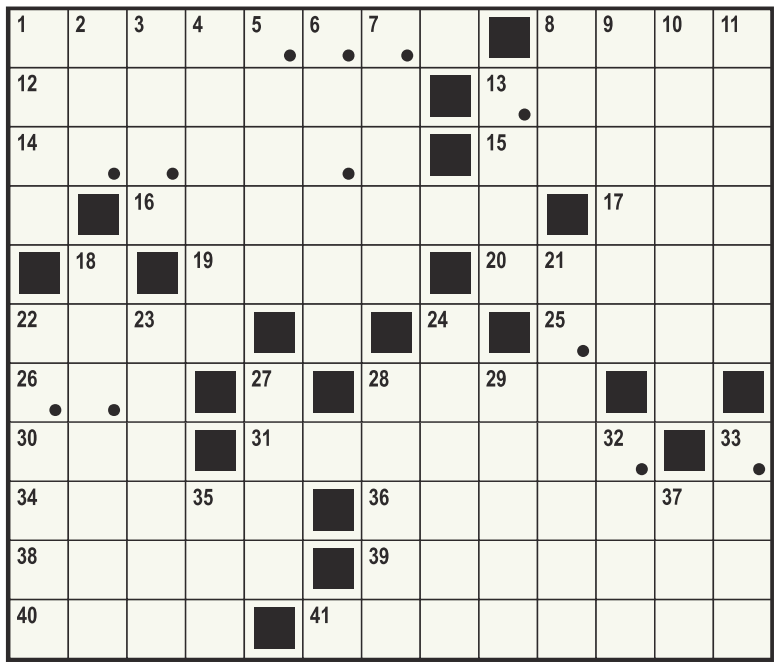

Litery z pól zaznaczonych czytane kolejno rzędami, utworzą rozwiązanie.

POZIOMO: 1) jaszmak, kwef, **8)** kobra, **12)** bakcyl, **13)** skarbiec, **14)** starogrecki bęben, **15)** rumuński dopływ Dunaju, **16)** miasto nad Drawą, **17)** film Kurosawy, **19)** wypływa z Gorców, **20)** rzeka Werony, **22)** malwa, **25)** stanowisko służbowe, **26)** czarodziejka z „Baśni 1001 nocy", **28)** statek krótkich linii, **30)** goleniowska rzeka, **31)** mała ilustracja, **34)** odznaczenie, **36)** choroba konwulsyjna, **38)** utwór Chateaubrianda, **39)** sąsiad Mauretanii, **40)** krawędź, **41)** jadowity wąż.

PIONOWO: 1) urok, **2)** druh Mickiewicza, **3)** imię Chaczaturiana, **4)** hycel, **5)** górna część kielicha, **6)** zagroda afrykańska, **7)** zatoka Morza Czerwonego, **8)** jej sługą był Kali, **9)** ruda miedzi, **10)** krzywy kindżał, **11)** zakładnik, **13)** matka Izaaka, **18)** ciało niebieskie, **21)** grecka Ceres, **22)** końcówka skrzypiec, **23)** miasto nad Zatoką Perską, **24)** słynny park w Wiedniu, **27)** dla aktora, **28)** ogół czasopism, **29)** nieżyt nosa, **32)** statek handlowy z XII-XV wieku, **33)** aula, **35)** głos kobiecy, **37)** laureat III Konkursu Chopinowskiego.

7. WIRÓWKA OBRAZKOWA

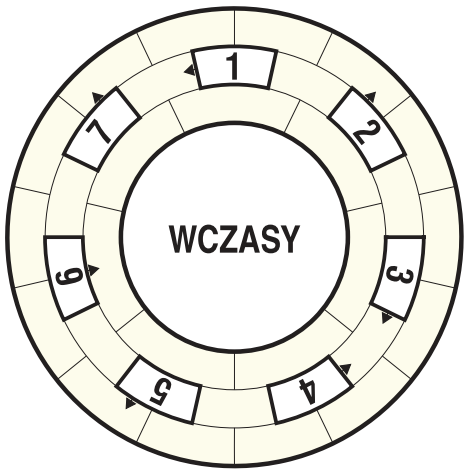

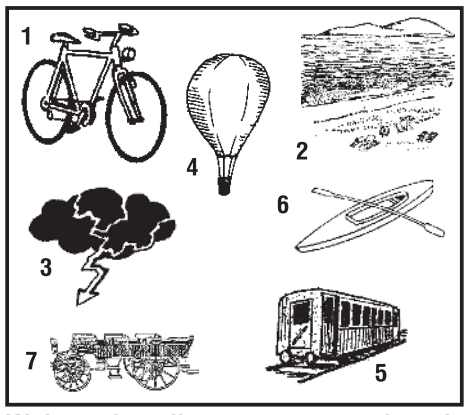

Wpisz do diagramu prawoskrętnie wszystkie nazwy rysunków tak, aby bezbłędnie powstało rozwiązanie zadania.

ROZRYWKOWE TO i OWO
KUPON - 311

8. SZARADKA ANAGRAMOWA

Wciąż drobny deszczyk sączy się z nieba,
o mokre rynny **PUKA** nieznośnie,
ZAŚ toń kałuży, lśniącej jak **CEKIN**
w takt szumu mżawki powoli rośnie ...

K = 12.

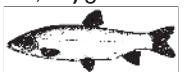

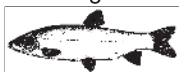

9. PALINDROM

Lis miał syna - osiłka, co siał zamieszanie,
wtem niedźwiedź się pojawił na leśnej polanie;
wilk skulił się pod drzewem, udając, że chory,
_ / _ _ _ _ _ / _ _ _ / _ _ _ _ schował się do nory.

eprasa.pl 9962cab9ba

USŁUGI REMONTOWO-BUDOWLANE

Planujesz remont, wykończenie wnętrza?
Czekamy na Twój telefon!
Posiadamy długoletnie doświadczenie w pracach remontowo - budowlanych.

Wykonujemy: ścianki działowe, szpachlowanie, gładzie, malowanie, płytki, panele.

Solidne wykonanie i rozsądne stawki!

Tel. 665 527 683

Burmistrz Miasta Pułtusk

Informuje, że został wywieszony na tablicy ogłoszeń w siedzibie Urzędu Miejskiego w Pułtusku (ul. Rynek 41) oraz zamieszczony na stronie Biuletynu Informacji Publicznej tut. Urzędu, jak również na stronie Urzędu Miejskiego w Pułtusku na okres 6 tygodni (licząc od dnia ukazania się niniejszego ogłoszenia w prasie) wykaz o przeznaczeniu do sprzedaży:

- lokalu mieszkalnego Nr 3 o powierzchni użytkowej 36,72 m2 mieszczącego się w budynku przy ul. Kombatantów 3 w Pułtusku wraz z przypadającym na ten lokal udziałem we współwłasności części wspólnych budynku i urządzeń nie służących wyłącznie do użytku właścicieli poszczególnych lokali oraz takim samym udziałem we współwłasności gruntu,
- lokalu mieszkalnego Nr 12 o powierzchni użytkowej 38,86 m2 mieszczącego się w budynku przy ul. Kombatantów 3 w Pułtusku wraz z przypadającym na ten lokal udziałem we współwłasności części wspólnych budynku i urządzeń nie służących wyłącznie do użytku właścicieli poszczególnych lokali oraz takim samym udziałem we współwłasności gruntu.

OBWIESZCZENIE

Na podstawie art. 61 § 4 w związku z art. 10 § 1, art. 49 ustawy z dnia 14 czerwca 1960 r. – Kodeks postępowania administracyjnego (Dz.U. z 2022 r., poz. 2000 ze zm.) oraz art. 11d ust. 5 ustawy z dnia 10.04.2003r. o szczególnych zasadach przygotowania i realizacji inwestycji w zakresie dróg publicznych (Dz. U. z 2022 r., poz. 176 ze zm.) Starosta Nowodworski zawiadamia, że na wniosek Burmistrza Miasta Nowy Dwór Mazowiecki zostało wszczęte postępowanie administracyjne, w sprawie zezwolenia na realizację inwestycji drogowej polegającej na budowie i przebudowie dróg gminnych - ul. Maturzystów, ul. Śniadeckich w Nowym Dworze Mazowieckim obejmującej niżej wymienione działki ewidencyjne lub ich części:

- **działki pod inwestycję drogową niebędące własnością inwestora:**

  obręb 8-10 Nowy Dwór Mazowiecki

  działki nr ew.: 80/14*(**80/16**, 80/17), 63/2*(**63/3**, 63/4)

  obręb 8-09 Nowy Dwór Mazowiecki

  działki nr ew.: 37/21*(**37/49**, 37/50), 40*(**40/1**, 40/2), 63*(**63/1**, 63/2)

  *(*działka podlegająca podziałowi - w nawiasie wyszczególniono działki po podziale; **pogrubionym drukiem** zaznaczono działki przeznaczone pod inwestycję drogową)*;

- **działki pod inwestycję drogową stanowiące własność Gminy Miasta Nowy Dwór Mazowiecki:**

  obręb 8-10 Nowy Dwór Mazowiecki

  działki nr ew.: 77/2, 78/1, 78/2, 79, 93, 83, 84, 80/8, 80/11

  obręb 8-09 Nowy Dwór Mazowiecki

  działki nr ew.: 36/1, 36/3, 36/5, 36/7, 37/1, 37/2, 37/3, 37/4, 37/6, 37/9, 38/1, 38/3, 39, 43, 51, 53/1, 53/2, 54/2, 54/3, 54/4, 60

- **działki podlegające ograniczeniu w korzystaniu w związku z koniecznością przebudowy innych dróg publicznych:**

  obręb 8-09 Nowy Dwór Mazowiecki

  działka nr ew.: 58

  obręb 8-10 Nowy Dwór Mazowiecki

  działki nr ew.: 123/7, 23/378

Pouczenie

Zgodnie z art. 10 §1 ustawy z dnia 14 czerwca 1960 roku Kodeks postępowania administracyjnego (Dz. U. z 2022 r., poz. 2000 ze zm.) - Organy administracji publicznej obowiązane są zapewnić stronom czynny udział w każdym stadium postępowania, a przed wydaniem decyzji umożliwić im wypowiedzenie się, co do zebranych dowodów i materiałów oraz zgłoszonych żądań – strony niniejszego postępowania mogą zapoznać się z aktami sprawy w trakcie prowadzonego postępowania w Wydziale Architektury i Budownictwa Starostwa Powiatowego w Nowym Dworze Mazowieckim, ul. I. Paderewskiego 1B, w godzinach pracy urzędu.

Zgodnie z art. 11 d ust. 9 i 10 ustawy z dnia 10 kwietnia 2003r. o szczególnych zasadach przygotowania i realizacji inwestycji w zakresie dróg publicznych (Dz. U. z 2022r. poz. 176 ze zm.) z dniem zawiadomienia o wszczęciu postępowania w sprawie wydania decyzji o zezwoleniu na realizację inwestycji drogowej, nieruchomości stanowiące własność Skarbu Państwa bądź jednostek samorządu terytorialnego, objęte wnioskiem o wydanie decyzji o zezwoleniu na realizację inwestycji drogowej, nie mogą być przedmiotem obrotu w rozumieniu przepisów o gospodarce nieruchomościami. Czynność prawna dokonana z naruszeniem powyższego zakazu jest nieważna.

Jednocześnie zawiadamiam, że zgodnie z art. 49 ustawy z dnia 14 czerwca 1960 r. Kodeks postępowania administracyjnego (Dz. U. 2022 r. poz. 2000 ze zm.), zawiadomienie stron postępowania uważa się za dokonane po upływie 14 dni od dnia publicznego ogłoszenia w Starostwie Powiatowym w Nowym Dworze Mazowieckim przy ul. I. Paderewskiego 1B, w Urzędzie Miasta w Nowym Dworze Mazowieckim, ul. Zakroczymska 30, urzędowych publikatorach teleinformatycznych – Biuletynie Informacji Publicznej w/w urzędów, a także w prasie lokalnej „Tygodnik Nowodworski".

Z up. Starosty Nowodworskiego
Wicestarosta /-/ Paweł Calak

PRACA

dam pracę

- Dam pracę zarządzanie domem opieka do osoby chorej dobre warunki finansowe na umowę zlecenie. 669 196 818
  LEG 52959
- Stanisławów Pierwszy. Jedna zmiana. Montaż wiązek kablowych. Również osoby z niepełnosprawnością. 734 108 163
  LEG 52958

szukam pracy

- Chętnie podejmę się mycia okien, Legionowo i okolice, tel. 515949526
  LEG 52911
- Dyplomowany ogrodnik wykona prace pielęgnacyjne ogrodów, koszenie trawy, wertykulacja, przycinanie żywopłotów, pielenie itp. 602234237
  LEG 52954
- Kobieta szuka pracy, posiadając: dyplomy technik ekonomista, technik administracji, opiekun medyczny; prawo jazdy kat. B; staż pracy: działalność gospodarcza, administrator osiedla, ochrona osób-monitoring, DPS, PKO BP; kurs obsługi klienta w banku; znajomość obsługi komputera i urządzeń biurowych; dyspozycyjność w zakresie czasu pracy. 531 961 121 i.dymek@wp.pl
  NDM 52961
- Sprzątanie mieszkań, domów, mycie okien, mam wieloletnie doświadczenie, rozważę również inne propozycje 506757853
  LEG 52852

AUTO-MOTO

sprzedam

- KUPIĘ KAŻDE AUTO OSOBOWE DOSTAWCZE BUSY MOTORY SKUTER QUADY KAMPERY ORAZ PRZYCZEPY CAMPINGOWE NATYCHMIASTOWY ODBIÓR SZYBKA WYCENA NAJLEPSZE CENY NA RYNKU ZAŚWIADCZENIA DO KASACJI MOGĄ BYĆ BEZ OPŁAT I Z OPŁATAMI SKORODOWANE NIE NA CHODZIE ORAZ ŁADNE I W PEŁNI SPRAWNE 507-188-144
  LEG 52818
- Renault Modus rocz. 2008. Bez wypadkowy. Model fabrycznie przedłużony. 1500 diesel. Pierwszy właściciel. Cena: 7800. 694688200
  LEG 52963
- Renault Thalia 2004, 193 tys.km, pierwszy właściciel, bezwypadkowy, cena 5 tys. zł., tel. 605404724
  LEG 52952

kupię

- Kupię auto do 1000zł 513367980
  PUL 52922

EDUKACJA

korepetycje

- Matematyka: szkoła podstawowa, liceum, matura. Legionowo, tel. 22 774 56 94
  LEG 52878

SPORT i URODA

TURYSTYKA

USŁUGI

remont i budowa

- **Docieplanie Budynków Szybko Tanio Solidnie 502 053 214**
  PUL 52814
- **Glazura solidnie 602670035**
  NDM 52841

Gładzie gipsowe, szpachlowanie, malowanie, roboty murarskie, kompleksowe i solidne wykonanie, osobiście, krótkie terminy 723617447
LEG 52915

- Malowanie, tapetowanie, remonty, osobiście 694065757
  LEG 52817

Mycie i malowanie dachów, elewacji i kostki brukowej 507567910
PUL 52898

- Usługi bud. od A do Z. Więźby, ogrodzenia, elewacje 603485182
  PUL 52957

ZŁOTA RĄCZKA - usługi budowlane, hydrauliczne, elektryka, mniejsze i większe remonty. Szybko, tanio i solidnie. Referencje. 735953829
LEG 52638

ogrodnicze

- Wycinka drzew metodą alpinistyczną, sekcyjna wycinka drzew, przycinanie, prześwietlanie koron drzew, usuwanie martwych drzew, gałęzi, konarów, usługi rębakiem, zrębkowanie gałęzi oraz wywóz urobku
  Z PODNOŚNIKA, MIEJSCA TRUDNO DOSTĘPNE, PROFESJONALNIE
  698-991-470
  LEG 52579

inne

Wynajem i usługi podnośnikiem koszowym. Tel. 602 86 57 86, www.robert.media.pl
LEG 52596

BIZNES

NIERUCHOMOŚCI

sprzedam mieszkanie

- L-wo ul. Zegrzyńska, M3, parter z ogródkiem i balkonem 602222431
  LEG 52923

sprzedam działkę

Działki budowlane gmina Serock (Dębe, Izbica, Wola Smolana), bezpośrednio 604795774
LEG 52947

- Olszewnica Stara około 1000m2, prąd, gaz, wodociąg, 280zł/m2 do negocjacji 501833362
  LEG 52936
- Rajszew, 1000m2, budowlana, zbrojona 693831282
  LEG 52937

kupię nieruchomość

- Kupię za gotówkę mieszkanie do remontu w Nowym Dworze Mazowieckim do 45m2 tel. 605-325-056
  NDM 52741

do wynajęcia

- Legionowo Os. Batorego, 2-pokojowe mieszkanie, po remoncie, od zaraz 501503197
  LEG 52951
- **Nowy Dwór Maz. lokal użytkowy 110m2 na hurtownię lub działalność rzemieślniczą 22 775 23 81**
  NDM 52912

poszukuję do wynajęcia

- Poszukuję niedrogiego M-3 w Legionowie.
  7876-846-259
  LEG 52931

inne

DMK NIERUCHOMOŚCI

- Sprzedajesz lub kupujesz mieszkanie? Zgłoś się do nas. Zapewniamy kompleksową obsługę. Pomagamy w uzyskaniu kredytu.

  784-611-270, 605-325-056
  NDM 52475

ZWIERZĘTA

na 4 łapy

- Antar to młodziak dużej wielkości (32 kg) znaleziony 13.04.2023 w Sochaczewie. Pies W stosunku do człowieka jest bardzo łagodny i przyjacielski. Wesoły i energiczny Antar tęskni za domem.
  Tel: 795 845 242
  fundacjapsom.pl
  LEG 52966

- Esna to młoda sunia średniej wielkości, która została znaleziona na terenie gminy Błonie i trafiła do nas 14.04.2023. Psina jest w pierwszym kontakcie spokojna i lękowa. Kogo Esna?
  Tel: 795 845 242
  fundacjapsom.pl
  LEG 52964

- Peso to starszy psiak dużej wielkości (24 kg) znaleziony w Błoniu. Jego mość jest mocno wychudzony i ma widocznego guza jąder. Psiak pomimo dolegliwości jest bardzo przyjacielski w stosunku do ludzi i dość energiczny. Peso jest zaczipowany, ale dane w bazie są nieaktualne.
  Tel: 795 845 242
  fundacjapsom.pl
  LEG 52965

Spółdzielnia Mieszkaniowa Lokatorsko-Własnościowa w Pułtusku ul. Tysiąclecia 11 tel. 23 692-52-27 i 23 692-55-82 ogłasza przetargi:

1.przetarg nieograniczony na wykonanie renowacji i szczelnej izolacji całości dachu w technologii bez spoinowej AQUASTOP IMPERFLEX budynków przy ulicy Kombatantów 4 (420 m^2), Kombatantów 6 (420 m^2), Kombatantów 8 (410 m^2), Tysiąclecia 35 (510 m^2) i remont kominów na w/w budynkach w Pułtusku.
2.przetarg nieograniczony na wykonanie ocieplenia stropodachu metodą wdmuchiwania wełny mineralnej wys. 15 cm w budynkach przy ulicy Kombatantów 4 (420 m^2), Kombatantów 6 (420 m^2), Kombatantów 8 (410 m^2), Tysiąclecia 35 (510 m^2), 17 Stycznia 1 (460 m^2), Daszyńskiego 96 (600 m^2), Podchorążych 5 (600 m^2) w Pułtusku.

Wymagany termin realizacji robót do dnia 30.06.2023 r.
Oferty należy złożyć w sekretariacie Spółdzielni w terminie do dnia 20.04.2023 r.
Specyfikację Istotnych Warunków Zamówienia można odebrać w siedzibie Spółdzielni ul. Tysiąclecia 11 pokój nr 5 tel. 23 692-52-27.
Wadium w kwocie 5.000 zł na każde zadanie należy wpłacić na konto Spółdzielni PKO/Pułtusk Nr 10 1020 1592 0000 2902 0012 3323 do dnia 20.04.2023 r.
Otwarcie ofert nastąpi w siedzibie Spółdzielni w dniu 21.04.2023 r.
-na wykonanie renowacji i szczelnej izolacji dachu o godz.10^{00}
-na ocieplenie stropodachu o godz. 10^{30}.

Zastrzegamy sobie prawo do swobodnego wyboru ofert, prowadzenia dodatkowych rokowań, nie przyjęcie żadnej z ofert, a także unieważnienie przetargu bez podania przyczyn. Wykonawcy z tytułu odrzucenia oferty nie przysługują żadne roszczenia przeciwko Zamawiającemu.

OGŁOSZENIA DROBNE
do bieżącego numeru przyjmujemy
DO PONIEDZIAŁKU do godziny 12:00.

FOTO -TANIO- VIDEO
www.foto-legionowo.pl

eprasa.pl 9962cab9ba

OGŁOSZENIA DROBNE
do bieżącego numeru przyjmujemy
DO PONIEDZIAŁKU
do godziny 12:00.

UROCZYSTOŚCI

organizacja imprez

■ Parodysta, wodzirej, konferansjer, animator kultury, półfinalista programu „Mam talent" - tanio, solidnie - Legionowo i okolice 791833101
LEG 52938

RESTAURACJA LEGIONOWSKA

■ **RESTAURACJA LEGIONOWSKA; chrzciny, komunie, stypy, urodziny, uroczyste obiady, romantyczne kolacje, catering. Tel. 505-360-809, www.legionowska.pl**
LEG 52607

SPRZĘT IT

MATRYMONIALNE

KOMUNIKATY

RÓŻNE

Oddam mieszkanie w Legionowie w zamian za opiekę tel. 502029326
LEG 52946

■ Sprzedam dwa fotele. Wyrób rzemieślniczy. Stan dobry. Cena 200 zł. Do negocjacji. 513-092-718
LEG 52962

PALAC W JABŁONNIE #poczujnaszahistorię

KRÓLEWSKIE CHRZCINY W PAŁACU W JABŁONNIE

Eleganckie wnętrza
Wyjątkowa impreza
Wyśmienite menu

Rezerwacje:
info@palacjablonna.pan.pl
tel.: +48 531 093 982, +48 507 104 572
Pałac w Jabłonnie
ul. Modlińska 105, 05-110 Jabłonna

TRANSPORT SANITARNY

SZAGMA
tel.503 921 900
transportszagma@gmail.com

AUTO NAPRAWA
• MECHANIKA • GEOMETRIA • CZĘŚCI
• WYWAŻANIE KÓŁ • KLIMATYZACJA
Adam Szczypkowski
05-110 JABŁONNA ul. WYGONOWA 1
pn. – pt.: 8.00 - 17.00
☎605 94 91 91
022 782 49 10

MOTOKLINIKA
mgr inż. Zbigniew Książek

MECHANIKA I ELEKTRYKA SAMOCHODOWA WSZYSTKICH MAREK
Legionowo, Ul. Wrzosowa 11a
tel. 22 784 44 50, 504 688 558
www.motoklinika.auto.pl

JARMARK

KUPON NA DROBNE ZA 1 GROSIK

WYPEŁNIJ DRUKOWANYMI LITERAMI WPISUJĄC W KRATKĘ JEDNĄ LITERĘ ROBIĄC ODSTĘP MIĘDZY WYRAZAMI

☐ SZUKAM PRACY
☐ ODDAM ZA DARMO

1. Wypełniony kupon prosimy przynieść do biur ogłoszeń tygodników: Mazowieckie To i Owo, Lokalna, Tygodnik Nowodworski, Tygodnik Pułtuski.
2. Kupon bez pełnych, czytelnych danych zlecającego jest nieważny.
3. Redakcja nie odpowiada za treść ogłoszeń.

Zlecający
(Tylko do wiadomości redakcji)
imię
nazwisko
ulica
numer domu
kod, miejscowość
podpis
KUPON JEDNORAZOWY

ZGŁASZANIE AWARII I USZKODZEŃ ORAZ BIEŻĄCE INFORMACJE O AWARIACH I PRACACH PLANOWYCH

TEL. **991**

PGE

PGE Dystrybucja S.A Oddział Warszawa RE Legionowo
zawiadamia, że planowana jest przerwa w dostawie energii elektrycznej dla odbiorców zamieszkałych:

POWIAT LEGIONOWSKI

Data	gmina, miejscowość nazwy i zakres numerowy ulic	Numery i nazwy stacji	Wyłączenia w godzinach
18.04.2023	Legionowo ul. Stefana Batorego 28, 30-49, 50, 50A-D, 52, 54, 56 ul. Jagiellońska 34, 36 ul. Adama Mickiewicza 1-16 ul. ks. Jana Ignacego Skorupki 16-24	04-0783 (LEGIONOWO MICKIEWICZA)	08:00-14:00
20.04.2023	Jabłonna ul. Prosta od nr 7 do 21	04-0325 (CHOTOMÓW CHLEWNIA)	10:00-14:00
21.04.2023	Ludwinowo Dębskie Stanisławowo Guty Zabłocie Dębe 82, 83, 83C, 84, 84A-D, 85	04-0597 (DEBE WYSYPISKO ŚMIECI), 04-1726 (DĘBE MAGAZYNY), 04-1238 04-0597 (DEBE WYSYPISKO ŚMIECI), 04-1726 (DĘBE MAGAZYNY), 04-1238 (STANISŁAWÓW K/DĘBEGO), 04-1044 (GUTY 1), 04-0190 (ORZECHOWO STARE 3), 04-1046 (GUTY 3), 04-1045 (GUTY 2), 04-0785 (STANISŁAWOWO ZEGRZYŃSKIE), 04-0651 (LUDWINOWO DĘBSKIE) (DĘBE PRESTO), 04-1810 (DĘBE SZLUBOWSKI)	08:30-14:30
21.04.2023	Jabłonna ul. Modlińska 4, 4A - 4T	04-0112 (JABŁONNA BRZOZOWA)	10:00-14:00
24.04.2023	Wólka Radzymińska ul. Koniczyny	12-0204 (WÓLKA RADZYMIŃSKA 2)	10:00-14:00

POWIAT NOWODWORSKI

Data	gmina, miejscowość nazwy i zakres numerowy ulic	Numery i nazwy stacji	Wyłączenia w godzinach
21.04.2023	Stare Orzechowo Nowe Orzechowo 44H, 44i, 44K, 44L Zapiecki Wójtostwo	04-1238 (WÓJTOSTWO), 04-1556 (ORZECHOWO STARE HYDROFORNIA), 04-0189 (ORZECHOWO STARE 2), 04-0193 (WÓJTOSTWO SZKOŁA), 04-1537 (ORZECHOWO MOST), 04-0661 (ZAPIECIKI 2), 04-0660 (ZAPIECIKI 1), 04-1052 (ORZECHOWO STARE), 04-0354 (ORZCHOWO SZKOŁA), 04-0046 (STANISŁAWÓW K/DĘBEGO), 04-1044 (GUTY 1), 04-0190 (ORZECHOWO STARE 3), 04-1046 (GUTY 3), 04-1045 (GUTY 2), 04-0785 (STANISŁAWOWO ZEGRZYŃSKIE), 04-0651 (LUDWINOWO DĘBSKIE), 04-1735 (WÓJTOSTWO 1), 04-0628 (ZAPIECKI 3), 04-1474 (DĘBE PRESTO), 04-1810 (DĘBE SZLUBOWSKI)	8:30-14.30

Przerwy w dostawie energii elektrycznej spowodowane są koniecznością przeprowadzenia prac konserwacyjnych na urządzeniach energetycznych, za niedogodności przepraszamy

INTER CARS
Filia Legionowo
ul. Zegrzyńska 4
tel.: 22 767 53 80
tel.: 22 767 53 89
INTERCARS.COM.PL

OGŁOSZENIA DROBNE
do bieżącego numeru przyjmujemy
DO PONIEDZIAŁKU
do godziny 12:00.

WYCINKA DRZEW METODĄ ALPINISTYCZNĄ

- SEKCYJNA WYCINKA DRZEW
- PRZYCINANIE PRZEŚWIETLANIE KORONY DRZEW
- USUWANIE DRZEW GAŁĘZI KONARÓW MARTWYCH
- USŁUGI RĘBAKIEM , ZRĘBKOWANIE GAŁĘZI ORAZ WYWÓZ UROBKU

698 991 470
Z PODNOŚNIKA • MIEJSCA TRUDNO DOSTĘPNE • PROFESJONALNIE

Rolety,Verticale,Moskitiery
tel. 608 682 772
Pomiar i wycena Gratis!

BETON TOWAROWY
SPRZEDAŻ
601 779 779
beton towarowy wszystkich klas
beton mrozoodporny
beton wodoszczelny
DROGI I MOSTY KACZMARCZYK
Wytwórnia betonu i asfaltobetonu
Kacice 76, 06-100 Pułtusk
drogiimosty@drogiimosty.com.pl
drogiimosty.com.pl

eprasa.pl 9962cab9ba

Ciąg dalszy ze str. 6

Nie wiemy, czym jest ta osobliwość, nie wiemy, kiedy nastąpi, ale mamy wierzyć, że tak się stanie?

K.K.: Wiemy, czym ona jest. O niej mówił von Neuemann, a potem Kurzweil – w momencie, w którym nastąpi wykładniczy wzrost technologii, dojdziemy do punktu, w którym sztuczna inteligencja zacznie się samoreplikować, co drastycznie zmieni świat i przestaną obowiązywać dzisiejsze prawa.

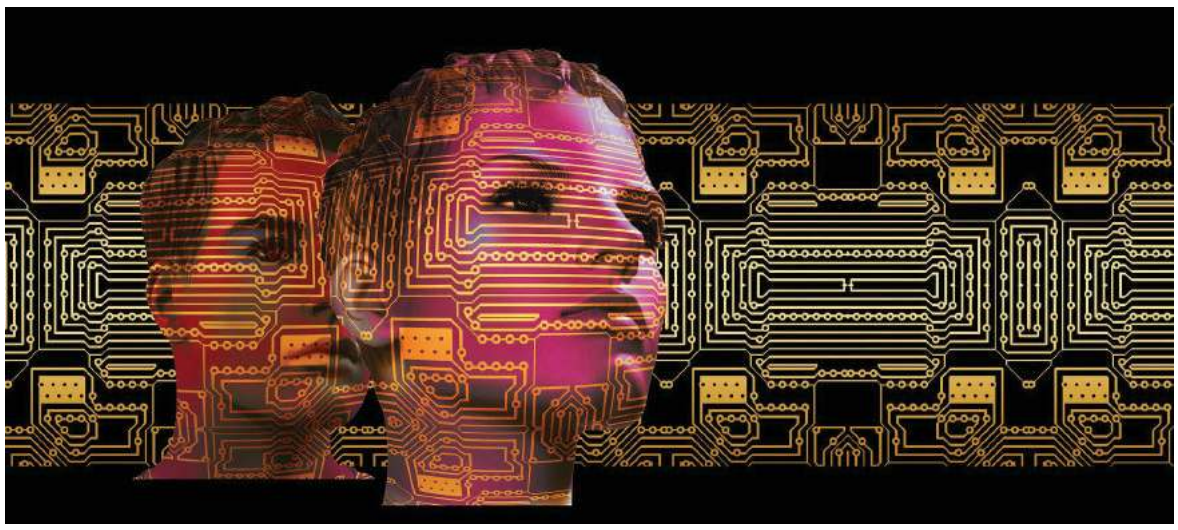

BYŁO JUŻ PRZEŁOMÓW WIELE

Czy ludzkość była kiedyś w takim momencie zwrotnym jak ten, którego dziś oczekujemy?

K.K.: Nie, nigdy technologia nie doszła tak wysoko. Mieliśmy wiele przełomów, poza wynalezieniem koła było ich mnóstwo: od epoki kamienia łupanego możemy się przenieść do ery produkcji żelaza, ale to są zaledwie przełomy, żaden z nich nie oznaczał wejścia w stan osobliwości. W „Faraonie" jest taka piękna scena, kiedy do władcy Egiptu przybywają posłańcy. Mają dary a wśród nich są miecze zrobione z żelaza. W ramach demonstracji pokazane jest jak ten miecz ucina kawałek spiżowego miecza jednego z egipskich oficerów. To był zaledwie przełom technologiczny, a nie wejście w stan osobliwości. Obecna zmiana może polegać np. na tym, że wśród wielu innych cudów zmartwychwstaną zmarli, gdyż ich umysły, czy - jak kto woli – dusze – da się cyfrowo zrekonstruować.

Ja także czytałam te książki, oglądałam te filmy, ale myślę, że to tylko fantazja.

K.K.: Jeśli chodzi o przełom w AI, są też inne przesłanki, bardziej naukowe - z obszaru nauk matematycznych. Choćby takie, że problemy o kilkudziesięcioletniej historii zostały pokonane w ostatnich kilku latach w zupełnie inny sposób, niż antycypowano wcześniej, m.in. za pomocą brutalniej siły, czyli mocy obliczeniowej. Potwierdza to niestety, przynajmniej częściowo, marksistowską tezę o przechodzeniu ilości w jakość. Ale oznacza też, że jeśli utrzymamy tempo zwiększania mocy obliczeniowej, np. wskutek dalszego obowiązywania prawa Moore'a, to wygląda na to, że możemy liczyć na istotny postęp w AI. Oczywiście brak temu podejściu finezji i elegancji, ale to daje - na razie - wyniki. Nie wiadomo, czy rozwiąże wszystkie problemy. Ale, z drugiej strony, ponieważ są w tym podejściu duże sukcesy, więc nastąpiła też intensyfikacja badań na płaszczyźnie teoretycznej. Co ciekawe: największe pieniądze wydaje na badania nad AI kapitał prywatny.

JESZCZE WIĘKSZA REWOLUCJA

Jak w kwestii AI odnajdujemy się jako Polska?

K.K.: W mojej skromnej ocenie w życiu społeczno-politycznym zajmujemy się głównie rzeczami zupełnie nieistotnymi z punktu widzenia tego, co się dzieje w obszarze AI. Zarówno w zakresie tego, co można uzyskać „tu i teraz", jak i w bardziej zaawansowanych kwestiach. A przecież mówimy o rewolucji technologicznej potencjalnie znacznie większej, niż rewolucja przemysłowa. Mówiąc z angielska: lekceważymy „słonia w pokoju" i to może w obszarze najważniejszych składowych racji stanu. Jeśli chodzi o zinstytucjonalizowaną naukę polską, to z pewnością są osoby, które się starają, a niektóre nawet mają wyniki wykraczające poza produkcję makulatury naukowej – tj. publikacji bez specjalnego znaczenia w zbiorowym wysiłku ludzkości. Ale w większości przypadków mamy endemiczną fasadowość przykrywającą radosną konsumpcję budżetowych pieniędzy. Dobrze pokazuje to raport o działaniach zinstytucjonalizowanej nauki polskiej w obszarze AI, który został sporządzony na rządowe zamówienie w lutym tego roku. Jest tam masę statystyk dowodzących, że ogólnie nie jest źle, a w pewnych obszarach bardzo dobrze. Czyli miód na serce decydentów i oczywiście polskich badaczy, bo „dobrzy jesteśmy, no nie?". Ale jak się bardziej wczytać w dane, nie tylko w podsumowanie i wybrane wykresy, jak zrobić kilka porównań, to już dobrze nie wygląda.

A tak bardziej konkretnie?

K.K.: Aby nie zanudzać technicznymi szczegółami, powiem obrazowo: jak to jest, że ci wszyscy wybitni polscy uczeni pracują za budżetowe pieniądze, gdy w wiodących ośrodkach na świecie jest od lat problem z zachowaniem kadry badawczej ze względu na „ssanie z rynku"? Praktycznie każdy lepszy „zawodnik", poza hobbystami-idealistami i ludźmi bardzo bogatymi z domu, pracuje w biznesie lub co najmniej z biznesem w ramach komercyjnych pieniędzy. W Polsce tego nie ma. Podobnie, jak nie słychać o żadnych większych sukcesach start-up'ów w obszarze AI – i to pomimo sutego wsparcia rządowego. Polscy naukowcy ciągle mówią o swojej pauperyzacji, a z mojego doświadczenia wynika, że raczej niewielu z nich jest idealistami i hobbystami nauki. Wygląda więc na to, że zwyczajnie marnujemy co roku niemałe środki budżetowe finansując głównie nieudaczników, którzy są zatrudnialni jedynie w ramach tych środków i mają niewiele do zaoferowania, poza produkcją materiałów pod kątem sprawozdawczości naukowej. To ostatnie, biorąc pod uwagę ww. raport, czy wyniki tzw. kategoryzacji jednostek naukowych, idzie im całkiem sprawnie – doskonała sprawozdawczość, jak z PRL. Czekam tylko, kiedy politycy, a może sami pracownicy nauki ogłoszą, że np. w AI jesteśmy 10. potęgą naukową świata.

Co to dla nas, biorąc pod uwagę długofalową perspektywę, oznacza?

K.K.: Wygląda na to, że efekt może być znacznie gorszy, niż kondycja gospodarki po Gierku. I raczej podobny do ostatnich dziesięcioleci I Rzeczpospolitej. Wtedy zbyt późno wzięliśmy się np. za uprzemysłowienie i reformy. W wyniku tego praktycznie nie braliśmy udziału w największej zmianie cywilizacyjnej od czasu upowszechnienia rolnictwa – efekty tego „niezałapania się" wszyscy znają z lekcji historii. A oprócz tego zwrócić trzeba uwagę na wtórność i zaściankowość ówczesnego życia naukowego na ziemiach polskich. Praktycznie wszyscy Polacy, który wnieśli jakiś większy wkład w naukę i technologię na poziomie międzynarodowym, przez cały okres rozbiorów zrobili to poza granicami Polski. Dziś znów jesteśmy na tej ścieżce. Dobrze to oddaje rysunek Andrzeja Mleczki, jeszcze z ubiegłego wieku, gdzie w zaniedbanej chacie siedzi dwóch gości i jeden do drugiego mówi mniej więcej tak: „Na świecie to panie komputery, Internet i satelity. A u nas dalej krasnale szczają do mleka".

Rozmawiała:
Mira Suchodolska
(PAP) Nauka w Polsce

eprasa.pl 9962cab9ba

Zespół Szkół Centrum Kształcenia Rolniczego im. J. Dziubińskiej w Golądkowie

ZESPÓŁ SZKÓŁ im. Jadwigi Dziubińskiej 1924 CENTRUM KSZTAŁCENIA ROLNICZEGO W GOLĄDKOWIE

DZIEŃ OTWARTY

22.04.2023 r.

W GODZ. 10.00 – 13.00

W programie m.in.:

- ✔ Wystawa pojazdów i maszyn rolniczych
- ✔ Sztuczna inteligencja w rolnictwie
- ✔ Pokaz barmańsko-baristyczny
- ✔ Finger food
- ✔ Pokaz manewrów
- ✔ Warsztaty florystyczne
- ✔ Metody diagnostyki klinicznej w weterynarii
- ✔ Rozmnażanie roślin
- ✔ Montaż paneli fotowoltaicznych
- ✔ Książkowe wróżby – Co Cię czeka w tej szkole?

Zapraszamy! Przyjdź koniecznie, przygotowaliśmy wiele innych atrakcji :)

adres: Golądkowo 41G
06-120 Winnica

www.zsgoladkowo.eu

DZIEŃ OTWARTY w Zespole Szkół CKR w Golądkowie

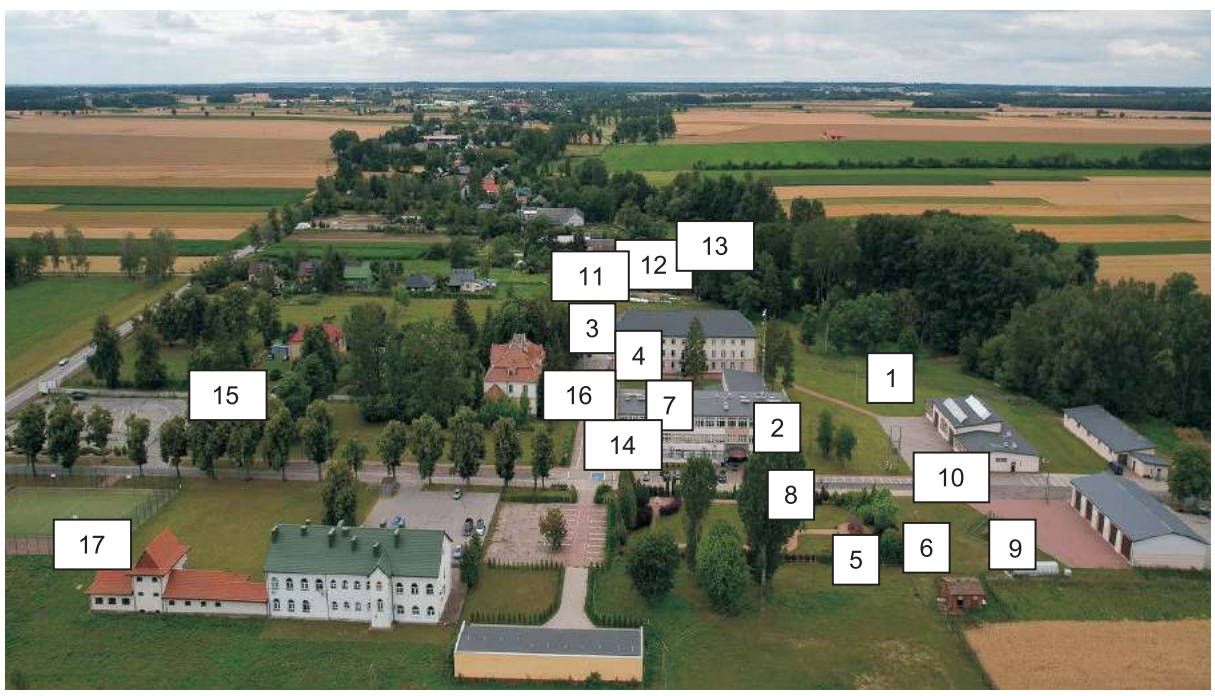

√ **10.00 Oficjalne rozpoczęcie, powitanie**
- **przedstawienie oferty edukacyjnej na rok szkolny 2023/24**
- film promocyjny
- ogłoszenie konkursu

√ **10.30 Internat – drugi dom *(przedstawienie najważniejszych informacji)***

√ **13.00 Podsumowanie i pożegnanie gości**
- rozstrzygniecie konkursu i wręczenie nagród
- wręczenie materiałów promocyjnych

W programie:

1. **Wystawa pojazdów i maszyn rolniczych**
   - warsztaty szkolne (przed budynkiem)
2. **Sztuczna inteligencja w rolnictwie**
   - zajęcia otwarte Pracownia nr 3 (szkoła)
3. **Pokaz barmańsko – baristyczny**
   - Pracownia obsługi gości
4. **Finger food** *- Pracownia gastronomiczna*
5. **Pokaz jeździecki** *- Padok*
6. **Nasze „mini zoo”**
   - zajęcia otwarte w Mini zoo
7. **Metody diagnostyki klinicznej w weterynarii**
   - zajęcia otwarte w laboratorium Pracownia 53
8. **Warsztaty florystyczne** *- w ogrodzie*
9. **Rozmnażanie roślin** *- zajęcia otwarte w szklarni*
10. **Montaż paneli fotowoltaicznych**
    - zajęcia otwarte - warsztaty szkolne (konstrukcja dachowa wolnostojąca)
11. **Internat** *- drugi dom (przedstawienie najważniejszych informacji) Internat (sala błękitna)*
12. **Wystawa prac mieszkańców internatu**
    - Internat (parter)
13. **Karaoke** *- Internat (pokój muzyczny)*
14. **Książkowe wróżby „Co Cię czeka w tej szkole?”**
    - Biblioteka
15. **Pokaz manewrów** *- plac manewrowy*
16. **Potyczki szachowe**
    - altana na patio przed szkołą
17. **Spotkania z historią** *- w muzeum*

eprasa.pl 9962cab9ba

TELEFON INTERWENCYJNY: 22 784 92 01, toiowo@toiowo.eu

KAJAKIEM żeby pomóc

Mateusz Pilarski to mieszkaniec Jabłonny, który już po raz drugi ruszył w samotny charytatywny spływ wzdłuż Wisły. Jak nasz bohater mówi o sobie jest osobą, która pragnie przeżyć swoje życie trochę inaczej niż tylko w pracy i na weekendowych spotkaniach z przyjaciółmi i rodziną.
- Ludzie nie dostrzegają drobnych rzeczy w życiu, które są tak ważne. Ciężko pracują, aby swoje ciężko zarobione pieniądze wydać na ekskluzywne wakacje. Ja wyjeżdżając na swój urlop lubię właśnie wyjechać pod namiot, gdzie nie mam luksusów. Kilka dni spędzonych pod namiotem, gdzieś w środku lasu, bez bieżącej wody, prądu i w towarzystwie zwierząt sprawia, że wracając do domu dostrzegam te luksusy jak wygodne łóżko, gorąca herbata czy własny kąt
– mówi Mateusz Pilarski

To i Owo: Tegoroczny spływ charytatywny był Pana drugim spływem? Skąd pomysł aby w ten sposób pomagać?

Mateusz Pilarski: Tak, 2 lata temu płynąłem z Borkowa (dokładnie z samej wypożyczalni kajaków), kawałek Wkrą, Narwią i Wisłą do morza. Zarówno wtedy jak i teraz był to spływ charytatywny. Dlaczego zdecydowałem się w ten sposób pomagać? Lubię stawiać sobie wyzwania. Pokonywać własne słabości. Mam to szczęście że jestem zdrowy więc mogę podejmować się takich rzeczy, a jeśli mogę to jeszcze połączyć z pomocą dla kogoś, kto nie miał tyle szczęścia i tej pomocy naprawdę potrzebuje to zdecydowanie warto to robić!

TiO:W jaki sposób „wybiera" Pan osoby potrzebujące? Są to Pana bliscy znajomi? Znajomi znajomych? Obcy ludzie?

MP: Pierwszy spływ - byłem na forum inwestycyjnym, gdzie jeden z uczestników odezwała się do Sióstr Urszulanek i one wybrały mi osobę - chorego Szymonka.

TiO: Jak wyglądały przygotowania do ostatniego spływu? (czy musiał Pan wziąć ulop, z jakimi nakładami finansowymi się to wiązało)

MP: W pracy zgodzili się dać mi tyle wolnego po tym jak dowiedzieli się w jakim celu płynę. Jeśli chodzi o finanse - nie wiele wyłożyłem z własnej kieszeni. Transport, paliwo, kajak miałem za darmo. Jedynie musiałem z własnej kieszeni kupić namiot i jedzenie.

TiO: Czy w trakcie mógł Pan liczyć na czyjeś wsparcie? (czy pojawili się jacyś sponsorzy? Jak wyglądało Pana zaplecze?)

MP: Tak, zdecydowanie warto wspomnieć tutaj o Szymonie Machnowskim. Przygotowując się do tej wyprawy chciałem się dowiedzieć czy ktoś już to zrobił. Wpisałem w internet odpowiednie frazy i wyskoczył mi ten gość. Przepłynął dwa lata wcześniej Wisłę również charytatywnie i również w okresie zimowym. Znalazłem więc go na facebooku, napisałem do niego wiadomość i spotkaliśmy się na dwa miesiące przed moim startem. Podrzucił mi masę fajnych gadżetów, kilka dobrych rad i sporo pozytywnej energii. Podczas samego spływu miałem z nim codziennie kontakt. Podpowiadał mi gdzie najlepiej nocować, jak pokonywać przeszkody i ogarniał ludzi, którzy pomagali mi na trasie.

Zdecydowanie warto też jest wspomnieć o rodzince, która chyba bardziej przeżywała ten spływ niż ja:) Jeśli potrzebowałem wsparcia, nie było dla nich problemu często dodawał wartościowe treści i od którego dużo się nauczyłem. Dowiedziałem się, że ma chorego 10-letniego synka, który potrzebuje wsparcia finansowego więc odezwałem się do niego i dla jego synka była zorganizowana pierwsza akcja. Obecny spływ - w listopadzie zeszłego roku umarł mój wujek, którego śmierć mocno dotknęła moją rodzinę. Wcześniej cały czas w głowie miałem pomysł zrobienia drugiego spływu charytatywnego Wisłą i zimą, ale była to myśl, która mnie przerażała. Po śmierci wujka, zdecydowałem się na ten spływ z dedykacją dla niego. Skontaktowałem się więc z jego żoną (moją ciocią) i to ona miała wybrać dla kogo tym razem będę spływać. Ona przyjechać 300 km i zapewnić mi nocleg w hotelu, dostarczenie ciepłych posiłków i napoi, zaopiekowanie się mną. A były takie dni, że tego naprawdę potrzebowałem.

I oczywiście mój bardzo dobry kolega - Damian Falęta, który zawiózł mnie z kajakiem na miejsce startu i w chwili kiedy awaryjnie musiałem zakończyć spływ, przyjechał zabrać mnie do domu.

Dodatkowo miałem propozycje od obcych ludzi, oferujących noclegi u siebie w domu za co ogromnie dziękuje.

TiO: Z jakimi trudnościami wiązała się Pana wyprawa?

MP: Było kilka trudności. Jeżeli chodzi o najgorsze to zdecydowanie elektrownia wodną Łączany, gdzie musiałem przenosić kajak kilkaset metrów. Na szczęście wcześniej wspomniany Szymon Machnowski ogarnął mi pomoc i w przeciągu 10 minut przejechał do mnie gość, który pomógł mi przenieść kajak i rzeczy. I tak było to dość męczącym wysiłkiem :) Drugą przeszkodą tego pokroju, którą miałem w głowie (można powiedzieć „na szczęście" nie dopłynąłem do tego miejsca, ale spływałem 2 lata wcześniej więc wiem z czym się wiąże, miał być Zalew Włocławski). Myślę, że był to punkt, który przechylił decyzję o tym czy kontynuować spływ czy odpuścić.

Z drobniejszych trudności, ale wciąż ciężkich to bardzo chłodne noce. Zwykle temperatura była poniżej zera, więc nie było łatwo.

Jeśli chodzi o sam spływ - były dni że mocno padało śniegiem, ale jeśli nie było do tego mocnego wiatru to płynąłem dalej.

TiO: Spływ z powodu Pana choroby został przerwany, czy i kiedy wróci Pan na szlak?

MP: Spływ został przerwany gdzieś w okolicach Warszawy bo bardzo rozbolał mnie brzuch. Chciałem odpocząć dzień lub dwa dni, ale ból trzymał mnie około tygodnia więc zdecydowałem już odpuścić. Na pewno będzie drugie podeście. Nie wiem czy w przyszłym roku, ale myślę że w przeciągu dwóch lat na pewno.

TiO: Jak reagowali ludzie kiedy dowiadywali się, jaki jest powód Pańskiego spływu?

MP: Dostawałem masę miłych wiadomości, ciepłe słowa wsparcia, oferowanie noclegów i pomocy. Piękna sprawa.

LINK DO ZRZUTKI: https://zrzutka.pl/dbhxkm

red

ZAPROSZENIE

eprasa.pl 9962cab9ba

LEGIONOWSKI. Rozmawiamy z dr n. med. Mateuszem Tłustochowiczem

„Operacja zaćmy trwa zazwyczaj 8 minut”

Po roku działalności legionowskiego szpitala filli Wojskowego Instytutu Medycznego w Warszawie rozmawiamy z ordynatorem oddziału okulistyki - Mateuszem Tłustochowiczem

Ordynator Oddziału Okulistyki dr n. med. Mateusz Tłustochowicz

To i Owo: Ilu pacjentom, w ciągu pierwszego roku działalności, udzielił pomocy Oddział Okulistyki w filii szpitala WIM w Legionowie?

Mateusz Tłustochowicz: W oddziale i poradni (są nierozłączne tworząc całość) pracuje 4 lekarzy specjalistów chorób oczu, zespół pielęgniarski i dział administracyjny, którzy w zeszłym roku obsłużyli prawie 14 000 wizyt.

Łącznie od początku działalności do 28 lutego br. w naszym oddziale przeprowadziliśmy 1200 operacji zaćmy starczej z wszczepieniem soczewki sztucznej, w tym 90 soczewek to soczewki specjalne - dla pacjentów z astygmatyzmem powyżej 2 dioptrii soczewki toryczne (inaczej - korygujące astygmatyzm).

W programie lekowym AMD 542 razy podaliśmy leki w formie zastrzyków do oka (lek podajemy do wnętrza gałki ocznej, do ciała szklistego, w pobliże chorej części siatkówki, jaką jest żółta plamka - ze względu na specyfikę oka zastrzyk podawany jest w specjalnej sali zabiegowej, w warunkach przypominających operację.)

TiO: Jakich przypadków jest najwięcej?

MT: Do naszej poradni może zapisać się każdy pacjent posiadający skierowanie. Na stronie internetowej oddziału jest dokładna instrukcja zapisu.

Diagnozujemy zdecydowaną większość dolegliwości i chorób oczu, dysponujemy OCT (optyczna tomografia siatkówki), USG, IOL Master, polem widzenia, topografem rogówki, torem wizyjnym. Wszystkie badania i konsultacje są bezpłatne dla chorego - rozliczamy je z Narodowym Funduszem Zdrowia.

TiO: Jaki jest zakres udzielanych świadczeń na Oddziale Okulistyki?

MT: Oprócz szerokiej diagnostyki, koncentrujemy się na operacjach zaćmy i zastrzykach do oka.

TiO: Czy Oddział specjalizuje się w jakimś rodzaju zabiegów/operacji?

MT: Tak naprawdę zabieg i operacja to praktycznie to samo, chociaż te dwa słowa nie są synonimami lecz wyrazami bliskoznacznymi.

Operacja zaćmy jest ofiarą powszechnego pojmowania słowa zabieg. Bo w końcu u fryzjera także można mieć „zabieg”. Powoduje to lekceważenie powagi operacji zaćmy. Dodatkowo fakt, że jest to najczęściej wykonywana operacja w krajach rozwiniętych i w naszym oddziale trwa zazwyczaj 8 minut - jest zwyczajnie lekceważona. Przez pacjentów i przez lekarzy innych specjalności. Dopiero na sali operacyjnej, po przejściu procedury przyjęcia do szpitala, przyjęcia do naszego nowoczesnego oddziału, po położeniu się na stole operacyjnym chorzy zdają sobie sprawę z powagi sytuacji. I wtedy wkracza do akcji lekarz anestezjolog, który czuwa nad pacjentem podczas całej procedury.

Zaletą takiego lekceważenia zaćmy jest to, że przed i podczas operacji stosujemy mniej leków uspokajających, obniżających ciśnienie ogólne, antyarytmicznych.

Tak, specjalizujemy się w operacjach zaćmy. Przenieśliśmy nasze doświadczenia zdobyte w Klinice Okulistyki WIM na Szaserów wprost na salę operacyjną szpitala w Legionowie.

Operację zaćmy z uwagi na „specyfikę” wykonuję sam. Jednak zanim pacjent trafi „w moje ręce” przechodzi przez szereg innych lekarzy i specjalistów naszego szpitala.

TiO: Czy były w ciągu pierwszego roku działalności jakieś szczególne/nietypowe przypadki na Oddziale Okulistyki?

MT: O tak, wiele. W pierwszym tygodniu naszej działalności pacjenta skierowanego na operację zaćmy z powodu pogorszenia widzenia diagnozowaliśmy w kierunku guza mózgu. Niestety mieliśmy rację. U innego pacjenta wyjmowaliśmy z oka wbity włos psa jamnika (tak solidnie wbity w twardówkę - bardzo nietypowa sytuacja). Ślepota obuoczna z powodu zaćmy znowu nie jest rzadka. Czas covidowej zarazy utrudnił i opóźnił wiele konsultacji okulistycznych, zwłaszcza w mniejszych ośrodkach. Nie znamy też wpływu wirusa na mętnienie soczewki. Leczymy bardzo dużą grupę pacjentów, którzy nie widzą największej z pokazywanych liter! Operujemy także sporą ilość pacjentów kierowanych do nas z innych, troszkę mniej doświadczonych ośrodków na operacje zaćmy - mamy lepszą diagnostykę przedoperacyjną oraz przeszkolony personel z dużym doświadczeniem chirurgicznym i 20-letnim stażem klinicznym.

TiO: Największe osiągnięcia/ plany na przyszłość.

MT: Z niepokojem czekaliśmy na pierwszych pacjentów. Pierwszy dzień operacyjny to 5 operacji, pierwszy miesiąc ok. 40.. Szczęśliwie zdobyliśmy zaufanie mieszkańców Legionowa, wieści o nowym oddziale rozeszły się szeroko (mamy pacjentów z Łodzi, z Siedlec, z Warszawy i Suwałk). Obecnie przeprowadzamy ok. 140 operacji i 100 zastrzyków miesięcznie

Moim jako kierownika oddziału marzeniem jest rozwijać nasz oddział. Planujemy zwiększyć dostępność naszych lekarzy dla pacjentów - szukamy okulistów do współpracy, oferujemy bardzo atrakcyjne warunki zatrudnienia (lepsze niż większa część innych ośrodków i przychodni). Poprzeczki muszą być i są wysoko zawieszone. Minimum -1000 operacji zaćmy na rok. A 1500 będzie sukcesem. Myślimy także nad rozszerzeniem naszej oferty o zabiegi plastyczne powiek, ale do tego potrzebujemy więcej rąk do pracy. Zobaczymy za rok...

TiO: Dziękujemy za rozmowę.

red.

eprasa.pl 9962cab9ba

W Wieliszewie powstanie skatepark

***Jedni lubią grać w piłkę, inni biegać a ja wraz ze sporą grupą osób po szkole lubimy jeździć na deskorolkach wyczynowych lub hulajnogach* – mówi Mateusz Barszczewski nastolatek z Wieliszewa, który zainicjował i wnioskował o budowę skateparku w Wieliszewie – *Doskonalenie się w tej dziedzinie pozwala nam odreagować po szkole, zresetować i spędzić miło czas na świeżym powietrzu. Już nie mogę się doczekać, kiedy w Wieliszewie powstanie skatepark i nie będę musiał jeździć do Legionowa na rampę, tylko będzie w mojej miejscowości* – dodaje chłopak.**

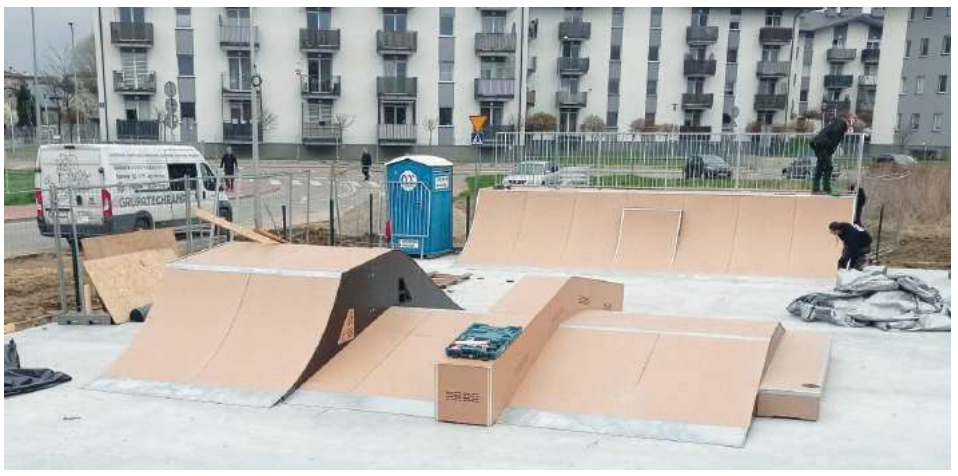

W lutym tego roku na działce przy ulicy Kusocińskiego w Wieliszewie rozpoczęła się budowa. Za wykonanie inwestycji odpowiada Techramps Sp.z o. o. sp. k. z Krakowa zgodnie z projektem przygotowanym przez biuro projektowe Woźnicki Zdanowicz Architekci S.C.

Na położonej wcześniej płycie żelbetonowej ułożono już elementy wyposażenia. Docelowo inwestycja będzie monitorowana i oświetlona. O budowę apelowały same dzieci, które, by jeździć na deskach, hulajnogach, rolkach i poszerzać swój warsztat musiały jeździć do Legionowa lub Warszawy.

– Takie osoby chciały by powstał skatepark, na którym mogliby pogłębiać swoją pasje, spędzać wolny czas i robić rzeczy, które sprawiają im przyjemność. Jako przedstawiciel Samorządu Szkolnego, występując w imieniu uczniów zbierałem podpisy pod petycją popierającą budowę tego obiektu. Podpisało ja wiele osób i dzięki temu władze lokalne pozytywnie rozpatrzyły naszą prośbę i już niedługo będziemy mogli rozwijać swoje umiejętności – mówi **Szymon Stasiorczyk** mieszkaniec Wieliszewa, który zbierał podpisy pod petycja do samorządu. Otwarcie skateparku już niebawem.

Malownicze 21 kilometrów „z haczykiem" i dużą wygraną

Po raz szósty biegacze zmierzą się z malowniczą trasą Półmaratonu Zegrzyńskiego, wijącą się nad Jeziorem Zegrzyńskim, które warto zaznaczyć w tym roku obchodzi 60. rocznicę powstania.

W sobotni poranek **20 maja** zawodnicy wystartują z plaży w Serocku, by pobiec przez urokliwy Wąwóz Szaniawskiego do Zegrza. Tam przekroczą most i udadzą się na wał w Wieliszewie, by zakończyć swój wyścig nad Jeziorem Wieliszewskim. Impreza cieszy się uznaniem wśród biegaczy – zarówno tych szybszych – już bardziej doświadczonych, jak i tych dopiero stawiających pierwsze kroki z dłuższymi dystansami. Półmaraton Zegrzyński organizowany jest przez Związek Gmin Zalewu Zegrzyńskiego, którego członkiem jest Gmina Wieliszew. Sponsorem imprezy zostały **Wojskowe Zakłady Łączności Nr 1 S.A.** z Zegrza Południowego, należące do **Polskiej Grupy Zbrojeniowej**, które ufundowały nagrodę w wysokości **4.000 zł**.

– Zdecydowaliśmy się wesprzeć Półmaraton Zegrzyński, ponieważ WZŁ-1 S.A. szczególną wagę przykładają do działań na rzecz wspólnot i społeczności lokalnych. Jesteśmy firmą działającą w regionie od 68 lat. Wspierając inicjatywy integrujące lokalną społeczność, staramy się jednocześnie budować wizerunek podmiotu odpowiedzialnego społecznie, będącego wiarygodnym pracodawcą w regionie – mówi, dr **J. Robert Kudelski** Prezes Zarządu

STRONA PRZYGOTOWANA PRZEZ REFERAT INFORMACJI I PROMOCJI GMINY WIELISZEW

eprasa.pl 9962cab9ba

TELEFON INTERWENCYJNY: 22 784 92 01, toiowo@toiowo.eu

LEGIONOWO. Nowe osiedle szeregowców?

14 szeregowców na rogu ulic Sikorskiego i Olszankowej?

Na przeciwko bramy wjazdowej do Ciepłowni PEC Legionowo, na rogu ulic Sikorskiego i Olszankowej w Legionowie zaplanowano osiedle 14 szeregowców

Fot. GUNB

Nowe osiedle złożone z 14 szeregowców zrealizować chce firma Ziajkowski z Michałowa-Reginowa. Obecnie od 29 marca 2023 r. w Starostwie Powiatowym w Legionowie trwa procedowanie wniosku inwestora o wydanie pozwolenia na budowę dla inwestycji pt. budowa czterech budynków mieszkalnych jednorodzinnych dwulokalowych w zabudowie szeregowej: B1, B2, B3, B4, sześć budynków mieszkalnych jednorodzinnych dwulokalowych w zabudowie szeregowej: B5, B6, B7, B8, B9, B10, dwa budynki mieszkalne jednorodzinne w zabudowie bliźniaczej: B11, B12, cztery budynki mieszkalne jednorodzinne dwulokalowe w zabudowie szeregowej: B13, B14, B15, B16. Osiedle ma być zrealizowane na 2 działkach o pow. w sumie 3,7 tys. m2, które położone są na rogu ulic Sikorskiego i Olszankowej na przeciwko Ciepłowni PEC Legionowo. Decyzji w tej sprawie należy spodziewać się w ciągu kilku najbliższych tygodni. Firma Ziajkowski zbudowała wcześniej nowe centrum handlowe, które powstało na terenie o pow. 1 ha., przylegającym do ulic Jagiellońskiej i Kazimierza Wielkiego w Legionowie, na przeciwko marketu Lidl.

Paulina Nowicka

INFORMACJE Z GMINY

JABŁONNA

Nowy wodociąg na ul. Modlińskiej w Rajszewie

Władze Gminy Jabłonna planują budowę ponad kilometrowego odcinka nowego wodociągu w Rajszewie wzdłuż ul. Modlińskiej. Infrastruktura ma powstać na działce o nr ew. 122 – obręb 0008 Rajszew – jedn. ew. 140802-2, gm. Jabłonna. Zakres zadania obejmuje również włączenie do nowobudowanej sieci wodociągowej w ulicach dochodzących do ul. Modlińskiej tj.: ul. Nasturcji, Magnolii, Kalinowej, Daliowej, Malwowej, Chabrowej, Konwaliowej, Makowej, Wiosennej, Lipowej oraz w okolicy ul. Golfowej. Po rozstrzygnięciu przetargu, wykonawca będzie mieć 150 dni na realizację prac.

Nowy asfalt na ul. Chotomowskiej

Prace na ponad kilometrowym odcinku ulicy Chotomowskiej od Chotomowa do Jabłonny mają potrwać w dniach 12 – 21 kwietnia 2023 r. Na czas robót budowlanych została wprowadzona tymczasowa organizacja ruchu. Ubytki w nawierzchni asfaltowej pojawiły się na prawym pasie i zostały zapełnione piaskiem i betonowymi płytami ażurowymi. Ubytki wiążą się z realizacją kolejnego etapu budowy sieci wodociągowej – tj. przeprowadzeniem głównej rury wodociągowej, budową przyłączy do nieruchomości mieszkańców oraz odejść tworzonych z myślą o przyszłej rozbudowie sieci w ulicach poprzecznych a także instalacją hydrantów, zasuw i innej armatury przewidzianej w projekcie.

Przetarg na remont ul. Chotomowskiej od uli. Kisielewskiego do ul. Modlińskiej

Starostwo Powiatowe w Legionowe planuje rozbudować drogę powiatową nr 1820W (ulica Chotomowska) na odcinku od ulicy Modlińskiej (DW 630) do ulicy Kisielewskiego. Niedawno zakończył się przetarg na wykonanie dokumentacji projektowej dla tej inwestycji. Dokumentacja przetargowa ma zostać dostarczona w ciągu 231 dni od podpisania umowy na realizację tego zadania. Prace budowlane będą mogły się rozpocząć nie wcześniej niż w 2024 r.

KT

PIŁKA NOŻNA. Jagiellonia II – Legionovia 4-0 (1-0)

Baty w Białymstoku

W niedzielnym, wyjazdowym spotkaniu III ligi Legionovia przegrała z rezerwami białostockiej Jagiellonii 0-4(0-1). Była to piąta porażka naszego zespołu w sezonie 2022/2023. Piąta i niestety najwyższa w trwających rozgrywkach. Po batach w Białymstoku podopieczni trenera Michała Pirosa spadli z pozycji lidera na piąte miejsce

Po domowym zwycięstwie nad Błonianką (3-0) „krakaliśmy", że w kolejnym meczu, właśnie w stolicy Podlasia, tak lekko. łatwo i przyjemnie nie będzie. I tak się właśnie stało, choć bilans ostatnich, bezpośrednich sześciu spotkań między zespołami rezerw „Jagi" i Legionovii był dla naszej drużyny bardzo korzystny. Rywale mieli jednak znakomitą passę dziesięciu spotkań bez porażki i ją w efektowny sposób przedłużyli.

Szkoleniowiec białostockich rezerwistów, **Mateusz Borzym**, tak na antenie klubowego kanału telewizyjnego ocenił m.in. niedzielne zwycięstwo swojej drużyny: - Wszystko w tym meczu ułożyło się po naszej myśli. Cieszy ilość strzelonych goli i gra na zero z tyłu. Zależało nam na tym. Byliśmy konsekwentni w każdej formacji. Coś na pewno jest do poprawy, ale wiele rzeczy funkcjonowało właściwie. Intensywność, rekacja po stracie piłki, atak za plecami linii obrony przeciwnika. Stworzyliśmy sporo sytuacji. Rozrywaliśmy linię obrony rywala i dzięki temu mieliśmy wiele okazji. Chłopaki z pierwszego zespołu dołożyli swoją cegiełkę do zwycięstwa (…) Naszym celem jest jak największa liczba zwycięstw, ale nie popadamy w hurraoptymizm. Każdy z chłopaków wie, o co gra. Każdy wyznacza sobie indywidualne cele, swój szczyt, do którego dąży - podsumował szkoleniowiec Jagiellonii II.

Bramki w tym jednostronnym spotkaniu dla Jagielonii II zdobyli: 3-Maciej Bortniczuk (17', 48' i 72') oraz jedną Radosław Zyśk (79'). Natomiast wyjściowy skład naszego zespołu z tego spotkania wyglądał następująco: Krzywański – Zaklika, Gibas, Choroś, Kaczorowski, Koziara, Kumoch, Gołąb, Rymek, Barański, Wiejak.

Jakie oblicze pokaże nasz zespół w swoim najbliższym, tym razem domowym spotkaniu z Pogonią Grodzisk Mazowiecki? Jesienią w Grodzisku było 1-1.

(jb)

We wrześniu 2022, w Legionowie nasz zespół pokonał rezerwy białostockiej Jagi 4-1. W rewanżu, w niedzielę futbolówka wpadała tylko do naszej bramki... Fot. fotoMiD

TAK GRAŁA III LIGA (GR.1)

Wyniki 24. kolejki: Jagiellonia II Białystok -Legionovia 4-0,Błonianka – Mławianka 1-4, Pogoń – Unia 4-0, Świt – Legia II 0-0, Ursus – Pilica 3-1, Broń – Warta 2-1, Sokół - Olimpia 2-3, Lechia – Concordia 1-0, Pelikan – ŁKS II 0-1.

1. Mławianka Mława	46(14-4-6)	66-43
2. Pogoń Grodzisk Mazowiecki	46(14-4-6)	46-27
3. ŁKS II Łódź	44(13-5-6)	53-30
4. Lechia Tomaszów Mazowiecki	44(12-8-4)	39-27
5. Legionovia Legionowo	**43(12-7-5)**	**51-32**
6. Świt Nowy Dwór Mazowiecki	41(12-5-7)	43-30
7. Jagiellonia II Białystok	39(11-6-6)	50-32
8. Legia II Warszawa	39(10-9-5)	45-34
9. Unia Skierniewice	39(11-6-7)	26-23
10. Pelikan Łowicz	29(8-5-11)	34-37
11. Broń Radom	29(8-5-11)	44-50
12. Sokół Ostróda	28(8-4-12)	39-53
13. Pilica Białobrzegi	28(7-7-10)	30-40
14. Olimpia Zambrów	26(7-5-12)	29-50
15. Warta Sieradz	19(5-4-15)	26-43
16. Błonianka Błonie	19(5-4-15)	23-47
17. Urus Warszawa	17(3-8-13)	29-55
18. Concordia Elbląg	16(3-7-13)	23-43

W następnej kolejce (22/23 bm) grają: Legionovia – Pogoń Grodzisk (sob. godz.17), Legia II – Mławianka, ŁKS II – Lechia, Warta – Świt, Jagiellonia II – Błonianka, Unia – Pelikan, Olimpia – Ursus, Pilica – Broń, Concordia – Sokół. **(jb)**

Trener Tomasz Szczepaniuk z dwójką swoich medalistów Fot. archiwum klubu

KICKBOXING. MP w Nowej Soli

Tajfun z medalami

W niedzielę, w Nowej Soli zakończyły się mistrzostwa Polski kickboxingu w formule low kick. W zawodach wzięło udział ponad 450 zawodników z całej Polski w tym ekipa LKSW Tajfun, która może pochwalić się następującymi wynikami :

Julia Pawlak złoty medal w kat. wag. - 65 kg juniorek;. **Stanisław Telejko** złoty medal w kat. wag. - 67kg juniorów młodszych;. **Mateusz Lesiński** złoty medal w kat. wag. - 57 kg juniorów; **Aleksander Skłucki** srebrny medal w kat. wag. - 60 kg juniorów**;. Juliusz Przybylski** brązowy medal w kat. wag. - 54 kg juniorów młodszych. Ponadto Stanisław Telejko został uznany za najlepszego zawodnika w kategorii wiekowej juniora młodszego z bilansem 3 walk wygranych przed czasem. Brawo! Gratulacje!

(red.)

eprasa.pl 9962cab9ba

TELEFON INTERWENCYJNY: 22 784 92 01, toiowo@toiowo.eu

Się pomaga. KPR zagrał w sobotę dla 12-letniego Kacperka z Jabłonny. Chłopiec zainaugurował spotkanie Fot. fotoMiD

Krystian Wołowiec raził strzałami z dystansu bramkę rywali, pomagał też drużynie w grze obronnej Fot. fotoMiD

PIŁKA RĘCZNA. KPR Legionowo – Zagłębie Handball Sosnowiec 43-27 (19-14)

Zostały cztery kroki

Dwudzieste zwycięstwo legionowskiego lidera w rozgrywkach Ligi Centralnej. Wysokie, przekonywujące, z technicznymi i bramkowymi „fajerwerkami". Podopieczni trenera Michała Prątnickiego w legionowskiej Arenie szesnastoma bramkami pokonali sosnowieckie Zagłębie

Wygrali, przybliżając się o kolejny krok do spełnienia swojego sportowego marzenia, jakim jest awans do superligi. Zagrali także dla swoich kibiców, ze szczególnym uwzględnieniem 12-letniego Kacpra z Jabłonny. W czasie meczu zbierano fundusze, na operację chłopca, która jest szansą na przywrócenie pełnej sprawności młodziutkiemu kibicowi.

Sobotnie spotkanie tylko w pierwszych minutach „kręciło się" koło remisu. Potem przewaga legionowian stopniowo rosła: 4-2, 9-4, 15-10 i nasza drużyna poczuła się na tyle pewnie, że składną akcje na 17-10 zakończyła podwójną „wrzutką" sfinalizowaną przez Kamila Cioka. Wywołało to zrozumiały aplauz trybun. Goście odgryzali się jak tylko mogli i na przerwę schodzili z pięciobramkowym „mankiem" (19-14).

Inicjatywa i przewaga w drugiej odsłonie nadal należała do gospodarzy, chociaż ambitni goście schłodzili nieco nastrój trybun około 40 minuty. Było wtedy tylko 22-19. Na szczęście naszej drużynie szybko wróciła należyta koncentracja, a jej przewaga ponownie zaczęła wzrastać (26-20, 28-21). Dwie czerwone kartki, w krótkim okresie czasu, dla sosnowiczan, utemperowały ich zbyt agresywną grę. Na 10 minut przed zakończeniem spotkania było już 33-21 dla naszej drużyny, a końcówka meczu, to strzelecki festiwal z obu stron, z rosnącą przewagą – ku uciesze publiczności – KPR Legionowo. Do finału rozgrywek pozostały cztery spotkania.

Radość prezesa KPR Legionowo, Dominika Brinovca zrozumiała. Do spełnienia marzeń coraz bliżej Fot. fotoMiD

KPR Legionowo – Zagłębie Handball Sosnowiec 43-27 (19-14). KPR: Szałkucki, Zacharski – Kostro (2), Chabior (2), Jędrzejewski (5), Wołowiec (8), Ciok (6), Klapka (4), Brzeziński (6), Kasprzak (4), Didyk (4), Tylutki (1), Laskowski (1), Fąfara, Lewandowski. Dla gości najwięcej bramek zdobyli: 9 - Kacper Kolano,5 - Mariusz Szendzielorz, 4 - Łukasz Płonka.

ZDANIEM TRENERA

W ocenie trenera Michała Prątnickiego:

- Wszystko idzie w dobrym kierunku. Widać progres na każdej płaszczyźnie, sportowej i organizacyjnej. Kibice zapełniający halę nas wspierają. My odwdzięczamy się dobrą grą. Wczorajszy mecz to koncert. Takie mecze budują i motywują. Cieszą i nakręcają do dalszej pracy. Ciężko pracujemy, aby oprócz punktów dać kibicom także wspaniałą grę dla oka. Wspierajcie nas dalej, Zostały 4 kroki (cztery mecze – przyp, red,) duże kroki - po marzenia.

(jb)

Kołowy Wiktor Jędrzejewski strzelił pięć bramek Fot. fotoMiD

TAK GRAŁA LIGA CENTRALNA

Wyniki 22. kolejki: KPR Legionowo – Zagłębie Sosnowiec 43-27, Stal Mielec – MKS Wieluń 39-21, Olimpia Piekary – AZS AWF 21-20, Nielba – Śląsk 29-29(karne: 2-0), Stal Gorzów – Padwa 28-27, Anilana – Warmia 31-23, Przemyśl – Żukowo 37-27 (Karne: 5-4)

1. KPR Legionowo	**58(20-2)**	**701-544**
2. Handball Stal Mielec	52(17-5)	678-583
3. AZS AWF Biała Podlaska	44(14-8)	627-565
4. Sląska Handball Wrocław	42(13-9)	655-624
5. Budnex Stal Gorzów	39(14-8)	568-558
6. Olimpia Piekary Śląskie	38(12-10)	614-584
7. Padwa Zamość	33(11-11)	580-572
8. Nielba Wągrowiec	30(11-11)	607-666
9. Zagłębie Sosnowiec	26(9-13)	630-685
10. Autoinwest Żukowo	25(8-14)	643-665
11. MKS Wieluń	25(8-14)	602-649
12. Anilana Łódź	24(8-14)	584-632
13. Orlen Upstream Przemyśl	15(5-17)	626-693
14. Warmia Energa Olsztyn	11(4-18)	576-666

W następnej kolejce (22/23 bm.) grają: Śląsk Wrocław – KPR Legionowo, Zagłębie – Stal Mielec, Warmia – Przemyśl, Nielba -Olimpia, Padwa – ASZ AWF, Żukowo – Stal Gorzów, Wieluń – Anilana. **(jb)**

W akcji na bramkę gości lewoskrzydłowy Marcin Kostro Fot. fotoMiD

PRZED NAMI

WARSZTATY TANGA ARGENTYŃSKIEGO

W piątek (21 kwietnia) o godz. 19.00 w CKiCZ w Serocku (ul. Pułtuska 35) odbędą się kolejne warsztaty z tanga argentyńskiego. Wstęp wolny.

MISTRZOSTWA POLSKI W TAŃCACH POLSKICH MAZUR 2023

W sobotę (22 kwietnia) od godz. 8.00 w Hali Sportowej przy SP 2 im. Jana Pawła II w Wieliszewie (ul. Modlińska 65) odbędą się Mistrzostwa Polski w Tańcach Polskich Mazur 2023. O godz. 15.30 oficjalne otwarcie Mistrzostw Polski. Wstęp wolny.

XX-LECIE PRACY TWÓRCZEJ HANNY NIEWIADOMSKIEJ

W sobotę (22 kwietnia) o godz. 17.00 w Poczytalni (ul. Kościuszki 8a) odbędzie się spotkanie z Hanną Niewiadomską oraz promocja najnowszej książki autorki. W programie wieczoru m.in. koncert zespołu „Szachraj", prezentacja twórczości autorki przez laureatów konkursu recytatorskiego „Bajczytanki pani Hanki". Wstęp wolny.

„KIEDY SKRZYPCE GRAJĄ"

W niedzielę (23 kwietnia) o godz. 12.00 w Poczytalni (ul. Kościuszki 8a) odbędzie się koncert interaktywny pt: „Kiedy skrzypce grają". Widowisko przeznaczone dla dzieci od 1 r.ż. Wstęp wolny.

„MAŁY KSIĄŻE"

W niedzielę (23 kwietnia) o godz. 15.00 w Sali Widowiskowej w Legionowie (ul. Piłsudskiego 41) odbędzie się spektakl Teatru MER z Łodzi pt. „Mały książe". Bilety w cenie 16 zł do nabycia w MOK Legionowo (ul. Norwida 10).

ZABYTEK Z HISTORIĄ

W niedzielę (23 kwietnia) o godz. 15.00 w Muzeum Historycznym w Legionowie (ul. Mickiewicza 23) odbędzie się prelekcja pt: Dokumenty Państwowego Instytu Meteorologicznego. Wstęp wolny.

„MAŁŻEŃSTWO WE FRANAKCH"

W niedzielę (23 kwietnia) w CKiCZ w Serocku (ul. Pułtuska 35) odbędzie się spektakl teatru Avangarda pt: „Małżeństwo we Frankach". Wstęp wolny.

red.

WAŻNY WTOREK

We wtorek, kiedy nasz tygodnik będzie już w sprzedaży, KPR Legionowo organizuje konferencję prasową. Zostaną na niej podane informacje ważne dla klubu, zespołu który rywalizuje o awans do PGNiG Superligi. Mamy nadzieję, że będą to sympatyczne informacje zarówno dla lidera rozgrywek Ligi Centralnej, jak i dla wszystkich sympatyków piłki ręcznej w naszym mieście.

eprasa.pl 9962cab9ba