Znaleziska jak z Pompejów 10

Chcę, żeby wróciła normalność 3

SŁOWO PODLASIA

nr 40 (2272) 3-9.10.2023 r. 4,80 zł (w tym 5% VAT)

PL ISSN 0208-4163 nr ind. 377279

Zabetonowany BUDŻET

SŁOWO PODLASIA SKANDAL

Po ogłoszeniu wyników głosowania w budżecie obywatelskim miasto zalały petycje o jego unieważnienie. Okazało się, że jeden z projektów, który został wybrany do realizacji przez mieszkańców, w nazwie miał hasło odbetonowania przestrzeni miejskiej. Tymczasem okazało się, że blisko 80 procent pozyskanej na jego realizację kwoty, przeznaczona zostanie na... budowę budynku na cmentarzu komunalnym. – Czyli odbetonowanie terenów miejskich zakłada tak naprawdę betonozę – informuje Marcin Dudziński, szef stowarzyszenia Orzechówek. 13

POZA PRAWEM

Chciała zabić partnera?

43-latka w trakcie libacji alkoholowej ugodziła nożem partnera. Mężczyzna trafił do szpitala. Kobieta została tymczasowo aresztowana. W chwili zatrzymania miała ponad półtora promila alkoholu w organizmie. 14

NA SYGNALE

Miał ponad 4 promile!

Ponad 4 promile alkoholu miał 48-latek, który w takim stanie przyjechał samochodem do sklepu spożywczego na zakupy. Kierowca skody, gdy wysiadł z auta, położył się na trawniku i zasnął. Obudziła go policja. 14

NASZ PLEBISCYT

Niedźwiedzie czas wybrać

W plebiscycie Niedźwiedzie Biznesu wybieramy przedsiębiorców, najaktywniej działających na rzecz rozwoju regionu oraz budujących jego pozytywny wizerunek w kraju i za granicą. Zaczynamy głosowanie! 18

WYDARZENIA

Nasi w The Voice of Poland!

W ostatnim odcinku 14. edycji The Voice of Poland, który został wyemitowany 30 września, w programie TVP 2 wzięło udział aż troje uczestników z Białej Podlaskiej: Martyna Lasiecka, Zuzia Janik i Adrian Litewka. 5

CholimpeX Już od 1992r. SKLEPY MEDYCZNE

ZAPRASZAMY do naszych oddziałów

- Biała Podlaska, ul. Terebelska 60c 507 072 502
- Biała Podlaska, ul. Narutowicza 8 731 405 070
- Parczew, ul. Szpitalna 2B 517 480 777
- Radzyń Podlaski, ul. Wisznicka 111 512 729 090
- Międzyrzec Podlaski, ul. Staromiejska 7 506 414 102

cholimpex@poczta.fm informacja: 537 43 42 41

Wypożyczalnie Sprzętu Medycznego CHOLIMPEX

- łóżka rehabilitacyjne
- ssaki elektryczne • podnośniki
- koncentratory tlenu

DOWÓZ Z MONTAŻEM tel. 537 43 42 41

To jest wyrób medyczny. Używaj go zgodnie z instrukcją używania lub etykietą.

REKLAMA ID: 12000

SKUP ZBÓŻ RZEPAKU i KUKURYDZY

FIRMA Kalinowski

ZAŁADUNEK POMPĄ

507 557 552

REKLAMA ID: 11067

KOMPLEKSOWE ZAOPATRZENIE UPRAWY DYNI

- nasiona
- maszyny
- skup
- sprzedaż

AGRO RADEK Możliwość kontraktacji pestki www.agroradek.eu

Zapraszamy do kontaktu 667 306 679, 798 323 525

REKLAMA ID: 12054

AgroSa

SKUP ZBÓŻ CEŁUJKI

Sprzedaż nawozów

Płatność 3 dni

Załadunek pompą

TANIE NAWOZY

513 092 562

507 043 203

REKLAMA ID: 11322

eprasa.pl 9a78570b81

Ukazuje się raz w tygodniu (we wtorek) na terenie powiatów: bialskiego, łosickiego, łukowskiego, parczewskiego, radzyńskiego i grodzkiego Biała Podlaska.

WYDAWCA:
GRUPA WYDAWNICZA SŁOWO Sp. z o.o.
02-672 Warszawa
ul. Domaniewska 17/19, lok. 133

REDAKCJA
Biała Podlaska,
ul. Warszawska 15
tel. 83 344 75 54,
fax 83 344 75 52

GRUPA WYDAWNICZA SŁOWO

REDAKTOR NACZELNY
Piotr Pyrkosz

ZASTĘPCA REDAKTORA NACZELNEGO
Joanna Danielewicz

Telefon dyżurny:
83 344 75 51
sekretariat: 83 344 75 54

KORESPONDENCJA
21–500 Biała Podlaska, skr. poczt. 116
redakcja@slowopodlasia.pl

ZESPÓŁ
Paulina Chodyka-Łukaszuk (powiat bialski, Międzyrzec Podlaski)
Dorota Hojda (Łosice)
Anna Chodyka (powiat bialski)
Justyna Lesiuk-Klujewska (pow. bialski)
Piotr Frankowski (sport)

SKŁAD KOMPUTEROWY
Artur Wosinek
VRC Promotion Waldemar Pepa

DZIAŁ OGŁOSZEŃ
Joanna Olęcka - dyrektor
tel. 83 344 75 57
(j.olecka@slowopodlasia.pl)
Krzysztof Kozłowski
Mariola Glina-Fiutak
Małgorzata Andrzejuk

DRUK
Seregni Printing Group Sp. z o.o.
ul. Matuszewska 14 hala B3
03-876 Warszawa

Redakcja zastrzega sobie prawo skracania artykułów i korespondencji oraz opatrywania ich własnymi tytułami. Artykułów niezamawianych redakcja nie zwraca i nie ponosi odpowiedzialności za treść ogłoszeń, reklam, tekstów sponsorowanych i promocyjnych.

eprasa.pl 9a78570b81

– Coraz częściej słyszę, że ludzie nie chcą, żeby państwo im dawało, chcą tylko, żeby przestało im zabierać – mówi Marek Sulima

Jesteśmy strasznie podzieleni. Chcę, żeby wróciła normalność

WYWIAD SŁOWA Z **Markiem Sulimą**, kandydatem do senatu w okręgu nr 17, z ramienia Paktu Senackiego, rozmawia **Piotr Pyrkosz**.

Jak zareagowała rodzina, gdy dowiedziała się o pana starcie w wyborach?

Zacznę od tego, że dla mnie rodzina jest najważniejsza w życiu. Mamy z żoną pięciu wspaniałych synów, z których jesteśmy bardzo dumni i których wychowaliśmy najlepiej, jak umieliśmy. Staraliśmy się w nich zaszczepić patriotyzm, tradycję i wiarę naszych ojców. Decyzję o starcie w wyborach konsultowałem z nimi. Jestem im bardzo wdzięczny, że mogę na nich liczyć w tym niełatwym dla mnie czasie. Jak rozmawiamy w domu o zbliżających się wyborach, to śmieję się, że są całym moim sztabem wyborczym.

Jesteśmy na finiszu kampanii, jak pan ją ocenia?

Panie redaktorze, kampania wyborcza to dla każdego kandydata czas wzmożonej pracy. Uważam, że najważniejszy jest bezpośredni kontakt z wyborcą, dlatego staram się odwiedzić jak największą liczbę miejscowości w moim okręgu wyborczym. Myślę, że jak ktoś startuje w wyborach i zabiega o głosy, to powinien mieć odwagę wyjść do społeczeństwa i przekonywać do siebie i swojego programu. Każdy człowiek jest tak samo ważny, niezależnie czy mieszka w dużym mieście czy małej wiosce. Ja od początku mówiłem, że nie będę prowadził kampanii negatywnej, mimo to zostałem kilkukrotnie bezpardonowo zaatakowany przez popleczników mojego rywala. Szkoda, że mieszkańcy nie mogą liczyć na żadną debatę.

A uważa pan, że taka debata powinna się odbyć pomiędzy panem a obecnym senatorem?

Jestem gotowy na uczciwą debatę o naszym regionie i jego problemach, zawsze o każdej porze dnia i nocy. Uważam, że jesteśmy to winni naszym wyborcom. Jeżeli byście państwo taką debatę chcieli zorganizować, to ja z góry potwierdzam swoją obecność.

Mówił pan, że odbywa dużo spotkań z mieszkańcami. Na co ludzie zwracają głównie uwagę podczas tych rozmów?

Zdecydowanie najczęściej na wszechobecną drożyznę. Kilka dni temu na rynku w Parczewie rozmawiałem z jednym rolnikiem, który się żalił, że córka studiuje we Wrocławiu i za pokój płaci miesięcznie 1500 zł, gdzie jeszcze dwa lata temu, ten sam pokój kosztował 1000 zł. Z kolei jedna z pań, przemiła emerytka wskazywała, że cóż z tego, że dostaje 13. i 14. emeryturę, skoro ceny prądu, ciepła, leków oraz czynsz mieszkaniowy poszybowały tak w górę, że nie jest w stanie zaoszczędzić. Coraz częściej z ust ludzi słyszę, że oni nie chcą, żeby państwo im dawało, chcą tylko, żeby przestało im zabierać.

A są jeszcze inne tematy, które poruszają w rozmowach z panem?

Oczywiście. Chociażby w gminie Kąkolewnica, gdzie rozmawiałem ze zrozpaczoną matką, której córka jest studentką. Otóż przeciętny dochód z pracy w indywidualnych gospodarstwach rolnych, z 1 ha przeliczeniowego, wyniósł w 2022 r., według GUS 5549 zł. Jest to kwota aż o 2261 zł wyższa niż w roku 2021. Dochód ten jest uwzględniany przy ustalaniu miesięcznej wysokości dochodu na osobę w rodzinie studenta i doktoranta ubiegającego się o stypendium socjalne oraz kredyt studencki. Ta pani wprost powiedziała, że przez to córka straci stypendium, a ich rodziny nie będzie stać, żeby wyłożyć te pieniądze z własnej kieszeni.

Rząd chwali się, że inflacja spada, benzyna tanieje, a najniższa krajowa idzie do góry. Mówią, że jest coraz lepiej.

Inflacja jest szczególnie niebezpiecznym zjawiskiem, skutkuje wzrostem cen, ale też zjada oszczędności Polaków. Wielu ludzi nie zdaje sobie sprawy, że jeżeli mają przykładowo odłożone 10 tysięcy złotych, to przy inflacji około 15 proc., a taka była w 2022 r., po roku tracą 1500 złotych. Co gorsza pieniędzy „zjedzonych" przez inflację już nigdy nie odzyskają. Dobrze, że pan wskazał przykład płacy minimalnej. Przez złe decyzje rządu oraz wysoką inflację płaca minimalna rośnie bardzo szybko. W przyszłym roku 3,6 mln Polaków będzie zarabiać płacę minimalną, to jest prawie 30 proc. pracowników. W 2020 było to tylko 1,5 mln. Doprowadzi to do sytuacji, że niezależnie od tego, jak długo pracuje i jakie ma doświadczenie, każdy będzie zarabiał tyle samo. To będzie szczególnie niesprawiedliwe w stosunku do pracowników budżetówki. Odnośnie cen paliw, to obecnie są one sztucznie zaniżone. Jestem w stanie przyjąć z panem każdy zakład, że po wyborach ceny mocno podskoczą.

– Bardzo nie podoba mi się to, jak rząd traktuje rodzimych przedsiębiorców. Zaczyna to powoli wyglądać tak, jakby rząd karał ludzi za to, że ciężko pracują – uważa Marek Sulima

Co pan sądzi odnośnie imigrantów, należy ich przyjmować? Wszyscy widzimy zdjęcia z naszej granicy, coraz trudniejsza jest sytuacja we Włoszech.

Ludziom trzeba pomagać, ale tylko tym, którzy naprawdę tego potrzebują. Proszę zobaczyć na to, co dzieje się dziś we Francji, Belgii czy Niemczech. Niekontrolowany napływ ludności, często z cywilizacji obcych nam kulturowo, rodzi ogromne napięcia społeczne. Polityka migracyjna musi być przemyślana i wyważona. Niedopuszczalna jest sytuacja, w której polskie wizy można było kupować na straganach gdzieś przy ambasadach. Z tego powodu z rządu wyleciał minister Wawrzyk, który następnie stracił jeszcze miejsce na listach PiS-u do sejmu. Pragnę przypomnieć, że Polska przyjęła kilka milionów obywateli Ukrainy. Więc niech nikt nam nie mówi, że nie umiemy pomagać.

Wspomniał pan o Ukrainie. Obecnie nastąpiło duże ochłodzenie relacji między Warszawą a Kijowem.

Kiedy nasz kraj zalewały produkty rolne z Ukrainy, zarówno rząd jak i komisarz Unii Europejskiej ds. rolnictwa, czyli taki minister rolnictwa całej Unii, Janusz Wojciechowski nie robili nic. Dopiero gdy rolnicy zaczęli protestować, coś się ruszyło. A przecież tę sytuację można było bez trudu przewidzieć i zadbać o naszych rolników. A dziś Ukraina, która jest w stanie wojny, straszy nas sądami i poucza, co mamy robić. Prezydent i premier przecież tyle razy jeździli na Ukrainę, tyle było wspólnych uścisków. Prezydent Duda przyznał nawet prezydentowi Zełenskiemu najwyższe polskie odznaczenie, Order Orła Białego. Przyznam szczerze, że przykro się na to wszystko patrzy.

Wróćmy jeszcze na chwilę do przedsiębiorców. Wiem, że pan często porusza problemy, z jakimi się borykają, zwracając uwagę na duże obciążenia tej grupy.

Panie redaktorze poza tym, że jestem rolnikiem, jestem też przedsiębiorcą i wiem, jak trudno dziś prowadzić swój biznes. Mali i średni przedsiębiorcy wytwarzają blisko 50 proc. Produktu Krajowego Brutto. Jak nie zagwarantujemy im możliwości odpowiedniego rozwoju, to pozamykają swoje działalności albo przeniosą je do innych krajów. Dlaczego do dziś rząd nie był w stanie opodatkować ogromnych korporacji zagranicznych, które w Polsce nie płacą w ogóle, bądź płacą bardzo małe podatki? Bardzo nie podoba mi się, jak rząd traktuje rodzimych przedsiębiorców. Już w przyszłym roku, Polacy pracujący na własnych działalnościach gospodarczych, będą musieli przelewać do ZUS-u prawie 1980 zł miesięcznie. A zgodnie z prognozą Ministerstwa Finansów w roku 2027 będzie to już prawie 2400 zł. Ja zadaje sobie pytanie, kto to wytrzyma? Zaczyna to powoli tak wyglądać, jakby rząd karał ludzi za to, że ciężko pracują.

Jestem ciekawy, co by pan powiedział tym wszystkim wyborcom, którzy jeszcze nie podjęli decyzji, na kogo oddadzą swój głos?

Żeby się nie bali i uwierzyli. Chciałbym, żeby wróciła normalność, by każdy mógł swobodnie wypowiadać swoje poglądy. Dziś jak rozmawiam z ludźmi, to wiele osób podchodzi, życzy powodzenia, ale boi się oficjalnie wyrazić swoje zdanie. Jesteśmy strasznie podzieleni jako społeczeństwo i przyznam, że bardzo mnie to boli. Politycy, partie polityczne przeminą, a my zostaniemy z tymi niezabliźnionymi ranami jak Himilsbach z angielskim. Mieszkam tutaj, mam dzieci i najbardziej zależy mi, by nasz region się rozwijał, a młodzi ludzie nie musieli wyjeżdżać za chlebem. Jak powiedział kiedyś Wincenty Witos „Polska winna trwać wiecznie".

eprasa.pl 9a78570b81

REKLAMA ID: 12029

REKLAMA ID: 12043

iPFRON+ ułatwiamy życie osobom z niepełnosprawnościami

Państwowy Fundusz Rehabilitacji Osób Niepełnosprawnych (PFRON) stworzył System iPFRON+, który pozwala jeszcze łatwiej uzyskać wsparcie na rzecz ON. Wśród jego celów jest m.in. uproszczenie procesu aplikowania o środki PFRON, usprawnienie i przyspieszenie procesu udzielania dofinansowań, a przede wszystkim poprawa jakości życia beneficjentów.

Wielka zmiana

PFRON pomaga ON już od 1991 r., czyli ponad trzydzieści lat. Obecnie realizuje projekt, dotowany z Unii Europejskiej, który zrewolucjonizuje system ubiegania się o wsparcie. Dzięki iPFRON+, instytucje działające na rzecz ON mogą wnioskować o środki PFRON w bardziej dogodny sposób. Załatwienie sprawy jest teraz możliwe drogą elektroniczną: począwszy od uzyskania informacji o trwających naborach, wypełnienia wniosku, jego podpisania i złożenia, przez dokonanie ewentualnych wyjaśnień i uzupełnień, zapoznanie się ze wzorem umowy, jej ewentualną negocjację i podpisanie, aż po rozliczenia online dofinansowania bądź refundacji.

Wnioskodawca, podczas całego cyklu trwania sprawy, ma również możliwość komunikowania się z PFRON posługując się przygotowanym do tego celu komunikatorem. Co więcej, wnioskodawca, który jest Instytucją, może dodatkowo w systemie zarządzać danymi Instytucji takimi jak: osoby reprezentujące Instytucję, użytkownicy Instytucji, baza Beneficjentów, baza Pracowników czy baza Kontrahentów.

Dla kogo i na co wsparcie

PFRON oferuje cały szereg programów, w tym dofinansowanie szkoleń języka migowego i innych środków komunikowania się dla osób z trudnościami. Jego adresatami w tym wypadku są wszyscy, którzy doświadczają trwałych lub okresowych trudności w komunikowaniu się. Zaliczają się tu osoby głuchonieme, te, które mają problemy z mową i inne dysfunkcje komunikacyjne. Drugą grupą są bliscy osób z trudnościami komunikacyjnymi, którzy mają z nimi stały lub bezpośredni kontakt. Umożliwia to członkom rodziny osoby z dysfunkcjami lepsze zrozumienie jej potrzeb. Do trzeciej grupy zaliczają się osoby, które mają z reguły zawodowy i stały lub bezpośredni kontakt z osobami z trudnościami komunikacyjnymi. Są to: tłumacze-przewodnicy, asystenci i wszyscy, którzy zapewniają wsparcie w komunikacji osobom z trudnościami w tym zakresie.

Dodatkowa pomoc

Dla osób, które miałyby jakiekolwiek problemy z obsługą systemu, powstała specjalna infolinia. Przeznaczona jest dla Wnioskodawców Indywidualnych, Wnioskodawców Instytucjonalnych, Beneficjentów oraz Pracowników Jednostek Realizujących. Działa od poniedziałku do piątku w godzinach od 9:00 do 17:00 pod bezpłatnym numerem telefonu 800 007 140. Konsultanci udzielają informacji dotyczących nawigacji w Systemie iPFRON+, wprowadzania danych do formularza wniosku i wypełniania pól formularza w zakresie podstawowej wiedzy merytorycznej wynikającej z przepisów prawa i ogólnych uregulowań czy problemów technicznych w działaniu aplikacji.

Pragniemy jeszcze bardziej wychodzić naprzeciw potrzebom ON. Jesteśmy przekonani, że dzięki nowej platformie ich życie stanie się łatwiejsze. Aby otrzymać wsparcie, należy najpierw wejść na stronę **https://ipfronplus.pfron.org.pl/**. Do złożenia wniosku elektronicznego niezbędne będzie posiadanie Profilu Zaufanego ePUAP lub podpisu kwalifikowanego. Zachęcamy do składania wniosków już dziś.

Od 5 września organizacje pozarządowe oraz podmioty wymienione w art. 3 ust. 3 ustawy z dnia 24 kwietnia 2003 r. o działalności pożytku publicznego i o wolontariacie, mogą dokonać rejestracji w Systemie i złożyć wniosek w otwartym konkursie ogłaszanym w ramach zadań zlecanych z art. 36 ustawy o rehabilitacji zawodowej i społecznej oraz zatrudnianiu osób niepełnosprawnych. Ogłoszenie konkursu planowane jest jesienią 2023 r.

Projekt „Uniwersalna platforma do projektowania i realizacji programów wsparcia ON wraz ze zintegrowanym modułem analitycznym – System iPFRON+" w ramach Programu Operacyjnego Polska Cyfrowa 2014-2020, Oś Priorytetowa 2 „E-administracja i otwarty rząd", Działanie 2.1 „Wysoka dostępność i jakość e-usług publicznych".*

REKLAMA ID: 12039

eprasa.pl 9a78570b81

REKLAMA ID: 11987

Bialscy wokaliści w The Voice of Poland!

BIAŁA PODLASKA W ostatnim odcinku 14. edycji The Voice of Poland, który został wyemitowany 30 września, w programie TVP 2 wzięło udział aż troje uczestników z Białej Podlaskiej.

ANNA CHODYKA

Na telewizyjnej scenie wystąpili: Martyna Lasiecka, Zuzanna Janik i Adrian Litewka. Wszyscy przeszli do kolejnego etapu. W trakcie odcinka odbyły się ostatnie „Przesłuchania w ciemno", podczas których Marek Piekarczyk, Justyna Steczkowska, Lanberry oraz Tomson i Baron członkowie zespołu Afromental, oceniali uczestników. Jeśli dany wokalista zachwycił ich swoim głosem, odwracali się w swoich fotelach. W ten sposób sygnalizowali też, że chcą przyjąć uczestnika do swojej drużyny.

Martyna Lasiecka trafiła do drużyny Lanberry, w jej stronę odwróciły się dwa fotele gwiazd, Zuzia Janik wybrała drużynę Justyny Steczkowskiej, a odwróciły się cztery fotele. Adrian Litewka

FOT. ADRIAN LITEWKA/FACEBOOK

Adrian Litewka dołączył do drużyny Marka Piekarczyka

dołączył do drużyny Marka Piekarczyka, a odwróciły się dwa fotele. Zmagania wokalistów z Białej Podlaskiej obejrzymy teraz na etapie tzw. „Bitew".

Martyna Lasiecka przyznaje, że muzyka jest całym jej życiem. Pięć lat temu założyła zespół muzyczny Takatu, który koncertuje po Polsce. Wokalistka występowała w programach telewizyjnych od najmłodszych lat. Można ją było zobaczyć w „Teleranku" i „Szansie na sukces". Z wykształcenia jest inżynierem geodezji, ale zatęskniła za muzyką i postanowiła wrócić do śpiewania. Zespół Takatu prężnie działa na rynku muzycznym. Jest na etapie kompletowania utworów potrzebnych do wydania płyty. Krążek zostanie wydany pod nazwiskiem wokalistki lub jako album zespołu.

Zuzanna Janik znana jest z występów w programach telewizyjnych „The Voice Kids" oraz „Szansa na sukces", gdzie brała udział w eliminacjach do Eurowizji Junior. Była też prowadzącą „Teleranka" oraz wzięła udział w nagraniu płyty „Plater i jej zwierzaki". Obecnie uczy się w Szkole Gospel w Warszawie oraz u Ireneusza Parafiniuka, prowadzącego bialską Chwilkę. Wydała dwa single i marzy o nagraniu autorskiej płyty, pisze też teksty piosenek. – Chciałabym tworzyć muzykę popową, gdyż wydaje mi się, że tego gatunku słucha najwięcej osób. Od najmłodszych lat pragnęłam wzorować się na twórczości Christiny Aguilery, jej piosenkę pt. „Heart" śpiewałam w czasie eliminacji do The Voice Kids – przekazuje młoda wokalistka. Podkreśla, że muzyka jest dla niej oderwaniem od codzienności. – Jak już wchodzę na scenę, to skupiam się tylko na tym, żeby dobrze zaśpiewać i wczuć się w emocje, które niesie dany utwór. Muzyka to moja wielka pasja, która daje mi wielką radość – zaznacza.

FOT. ZUZIA JANIK/FACEBOOK

Zuzia Janik wybrała drużynę Justyny Steczkowskiej

Adrian Litewka śpiewa i gra na perkusji w zespole Śpievka, znanym z folkowych aranżacji w nowoczesnym stylu, jest też studentem kierunku jazz i muzyka rozrywkowa na UMCS w Lublinie. Dotychczas występował w „Szansie na sukces", „Must be the music" i innych programach telewizyjnych. Wygrywał też międzynarodowe konkursy piosenki. Jego nauczycielem również był Ireneusz Parafiniuk. Młody muzyk przyznaje, że chciałby być najlepszy w tym co robi, dlatego ciężko pracuje na swój dorobek muzyczny. Jego marzeniem jest życie z muzyki, chciałby utrzymywać się z grania koncertów solowych lub z zespołem. – Dążę do tego, by mieć swój zespół, by grać na dużych, topowych scenach w kraju – wyjawia artysta.

FOT. MARTYNA LASIECKA/FACEBOOK

Martyna Lasiecka trafiła do drużyny Lanberry

Całej trójce życzymy sukcesu w występach na scenie The Voice of Poland.

W wodzie wykryto bakterie z grupy coli

GMINY BIAŁA PODLASKA, PISZCZAC

W próbkach wody pobranych z wodociągu zbiorowego zaopatrzenia w wodę „Piszczac" stwierdzono obecność bakterii grupy coli. Sanepid wydał w tej sprawie komunikat i zobowiązał administratora do działań naprawczych. Do poniedziałku 2 października komunikatu nie odwołał.

Państwowy Powiatowy Inspektor Sanitarny w Białej Podlaskiej 20 września wydał komunikat, dotyczący warunkowej przydatności do spożycia przez ludzi wody z sieci wodociągu zbiorowego zaopatrzenia w wodę „Piszczac" na terenie gminy Biała Podlaska.

– W wyniku badań jakości wody, w próbkach wody pobranych z wodociągu stwierdzono pojedynczą obecność bakterii grupy coli, która jest zgodna z dopuszczalnymi normami jakości wody. Taka sytuacja nie stwarza zagrożenia dla konsumentów. Państwowy Powiatowy Inspektor Sanitarny nałożył obowiązek podjęcia działań naprawczych na administratora wodociągu, który rozpoczął proces stałej dezynfekcji wody, ponieważ celem jest dążenie do wyeliminowania tego parametru w wodzie – informuje rzecznik Wojewódzkiej Stacji Sanitarno-Epidemiologicznej w Lublinie, **Agnieszka Dados**. Do dnia wysłania gazety do druku Państwowy Powiatowy Inspektor Sanitarny w Białej Podlaskiej nie odwołał komunikatu.

Bakterie z grupy coli pełnią rolę papierka lakmusowego i pokazują, czy w wodociągu nie dzieje się coś złego. Przyczyn obecności bakterii z grupy coli może być wiele. Mogą to być np. zanieczyszczenia rur. Administrator wodociągu podjął działania naprawcze. Jest to m.in. chlorowanie czy dezynfekowanie wody.

Wodociąg zbiorowego zaopatrzenia „Piszczac" zaopatruje 452 mieszkańców w miejscowościach: Ogrodniki, Ortel Książęcy Pierwszy, Ortel Książęcy Drugi i Perkowice.

Justyna Lesiuk-Klujewska

REKLAMA ID: 11777

REKLAMA ID: 12055

REKLAMA ID: 12030

eprasa.pl 9a78570b81

Nowa kamienica na ul. Krótkiej już otwarta. Stała się miejscem kultury

Nowe przestrzenie centrum kultury

BIAŁA PODLASKA Sala teatralna, sala muzyczna, „kącik archeologiczny" oraz galeria fotografii to wszystko powstało w nowo wybudowanym budynku przy ul. Krótkiej 1. Obiekt to nowe przestrzenie Bialskiego Centrum Kultury im. Bogusława Kaczyńskiego.

PAULINA CHODYKA-ŁUKASZUK

W budynku przy ul. Krótkiej powstała m.in. Bialska Galeria Fotografii

ZDJĘCIA PAULINA CHODYKA-ŁUKASZUK

W nowym budynku znalazło się miejsce dla kameralnej sali teatralnej

29 września nastąpiło uroczyste otwarcie Bialskiej Galerii Fotografii i pracowni artystycznych w nowo wybudowanym budynku przy ul. Krótkiej 1. – Ta chwila to spełnione marzenie. Otwieramy dziś nowy, służący kulturze obiekt w Białej Podlaskiej. W tym miejscu, jeszcze przed półtora roku stała ruina, obiekt od kilkunastu już lat mający zgodę wojewódzkiego konserwatora zabytków na rozbiórkę. Obiekt zdegradowany, niefunkcjonalny i stopniowo coraz bardziej zagrażający bezpieczeństwu mienia i życia mieszkańców miasta. Za chwilę musielibyśmy ponosić bardzo wysokie nakłady pieniężne na rozbiórkę ruiny, ale na szczęście okazaliśmy się bardzo skuteczni w pozyskiwaniu środków pomocowych z Unii Europejskiej, a ten budynek jest jednym z ośmiu obiektów, które poddaliśmy rewitalizacji w ramach jednego projektu rewitalizacyjnego – mówił prezydent Białej Podlaskiej **Michał Litwiniuk**, podziękował też wszystkim zaangażowanym w ten projekt.

Budynkiem administrować będzie Bialskie Centrum Kultury im. Bogusława Kaczyńskiego. – Zyskaliśmy nowe przestrzenie artystyczne, jest tu m.in. Bialska Galeria Fotografii. Mam nadzieję, że wspólnie z członkami Fotoklubu Podlaskiego uda nam się nie tylko organizować kolejne wystawy, ale też wypracować program edukacyjny dla dzieci i młodzieży. Na pierwszym piętrze znajduje się kameralna sala teatralna, która powstała na potrzeby naszych bialskich amatorskich teatrów. Swoją siedzibę będzie tam miał Teatr Słowa oraz Zespół Teatralny „Fantazja" – przekazał dyrektor BCK **Zbigniew Kapela**.

Prócz Bialskiej Galerii Fotografii i sali teatralnej, przy ul. Krótkiej powstała też sala muzyczna, sala do gier planszowych i pokoje dla instruktorów. – Niech ten budynek będzie inspiracją dla wszystkich, którzy podejmują działania w zakresie kultury. Niech będzie miejscem spotkań mieszkańców i abyśmy wspólnie budowali kulturę i sztukę od przedszkola do seniora – podkreślił Kapela.

W nowym budynku o powierzchni 700 mkw. powstał też kącik archeologiczny, gdzie część podłogi jest przeszklona i widać pozostałości po wcześniejszym obiekcie. – W sąsiedztwie znajdowała się farfurnia Anny z Sanguszków Radziwiłłowej. Przystępując do prac, nie spodziewaliśmy się, że w tym miejscu będziemy mieli teren w dużym stopniu zniszczony przez budynek, który się tutaj znajdował. Okazało się, że na jego nabrzeżach trafiły nam się prawdziwe perełki. To zabytkowe pozostałości obiektu z XVIII wieku, w których odkryliśmy też bardzo ciekawe eksponaty m.in. fragmenty kafli, które zostały wykonane w farfurni w Iłży – przekazał z kolei archeolog **Mieczysław Bienia**.

Jest też sala muzyczna

Otwarciu budynku przy ul. Krótkiej 1 towarzyszył wernisaż wystawy „Tożsamość miejsca" oraz spektakl „Zemsta" Aleksandra Fredry w wykonaniu Teatru Słowa. W sobotę natomiast miały tu miejsce już pierwsze warsztaty fotograficzne, przeprowadzone przez dr. hab. Wojciecha Sternaka oraz warsztaty teatralne, które poprowadziła Małgorzata Minakowska.

Przypomnijmy, w wyburzonym budynku przy ulicy Krótkiej znajdował się wcześniej m.in. Wojewódzki Urząd Spraw Wewnętrznych, Komenda Powiatowa Milicji Obywatelskiej, biuro paszportowe, potem komisariat policji. Ostatnio w budynku mieściło się biuro poselskie PiS. Budowa nowego budynku przy ul. Krótkiej to jeden z elementów projektu pn. „Remont i przebudowa budynków na obszarze rewitalizacji miasta Biała Podlaska z przeznaczeniem na realizację usług społecznych". Jego całkowita wartość to prawie 24 mln złotych, z czego 19 mln zł pochodzi z funduszy Unii Europejskiej. Budynek przy Krótkiej wybudowała firma Dach Styl z Radzynia Podlaskiego, a inwestycja kosztowała 4,8 mln złotych i trwała wraz z rozbiórką starego budynku 15 miesięcy.

Poseł Koalicji Obywatelskiej Krzysztof Grabczuk:

PiS prowadzi kłamliwą kampanię

- Kampania wyborcza wchodzi w decydującą fazę. Jak pan ocenia jej dotychczasowy przebieg? – pytamy posła Koalicji Obywatelskiej, **Krzysztofa Grabczuka**.

- Według mnie jest to najbardziej kłamliwa kampania, w której uczestniczyłem. Najgorsze w tym wszystkim jest to, że rząd w sposób wręcz nielegalny wykorzystuje w niej instytucje państwowe, żeby osiągnąć cel i nic sobie z tego nie robi.

- Co konkretnie pan ma na myśli?

- Na przykład to, że minister obrony narodowej Mariusz Błaszczak ujawnia tajemnice państwowe, odkrywając wygodne dla PiS fragmenty obrony kraju, które nie mają nic wspólnego z prawdą. Wykorzystuje też polską armię do szerzenia propagandy, czy też tzw. telewizję publiczną, która stała się agencją marketingową dla partii rządzącej.

- Ale przecież są dostępne programy informacyjne, nadawane przez inne stacje telewizyjne…

- Co z tego, skoro 37 procent gospodarstw domowych w Polsce ma dostęp wyłącznie do TVP, czyli telewizji rządowej? PiS o tym doskonale wie i tę sytuację wykorzystuje z premedytacją, przekazując każdego dnia nieprawdziwe treści. A kłamstwo powtórzone tysiąc razy staje się prawdą.

- Kilkanaście dni temu wybuchła afera wizowa. Pana zdaniem może ona mieć wpływ na końcowy wynik wyborczy?

- Uważam, że powinna mieć. Afera wizowa pokazuje hipokryzję partii rządzącej, która cały czas zapewniała, że migranci nie zostaną wpuszczeni do Polski. Tymczasem PiS do naszego kraju sprowadziło aż o 15 razy więcej migrantów z Afryki i Azji, aniżeli miało to miejsce za czasów rządów Platformy Obywatelskiej oraz PSL i przy tym ma jeszcze czelność zadawać Polakom referendalne pytanie, czy nasz kraj powinien zgodzić się na przyjęcie migrantów?! Tak właśnie działa rząd PiS. Może nie wszyscy wiedzą, ale w ciągu ostatnich 30 miesięcy do Polski wpuszczono ponad ćwierć miliona migrantów! Ale najbardziej bulwersujący jest fakt, że jak podają media, polskie wizy można było kupić na straganach. Oczywiście za duże pieniądze. O tym w publicznej telewizji na pewno nie usłyszymy.

- O czym zdecydują najbliższe wybory parlamentarne, pana zdaniem?

- W sensie politycznym, czy Polska będzie w Europie Zachodniej, czy też będą obowiązywały standardy z Białorusi i Rosji. W sensie ekonomicznym natomiast, czy w Polsce będzie wciąż drożyzna i inflacja oraz wysokie raty kredytu, czy też wrócimy na ścieżkę silnego rozwoju gospodarczego, ale też czy otrzymamy miliardy z Unii Europejskiej, czy się z nimi pożegnamy. Przypomnę, że niemal wszystkie kraje skorzystały z funduszy europejskich, oprócz Polski. To są ogromne środki. Gdybyśmy te pieniądze podzielili na wszystkie powiaty, każdy z nich miałby do swojej dyspozycji około 500 mln zł! Proszę wyobrazić sobie, jak wiele inwestycji można zrealizować, mając w budżecie takie fundusze.

- Koalicja Obywatelska w ostatnim czasie przedstawiła 100 konkretów na pierwsze 100 dni rządzenia. Czy uważa pan, że są one możliwe do zrealizowania?

- Absolutnie tak. Wszystkie są realne do wykonania i zapewniam, że z każdego konkretu rozliczymy się ze społeczeństwem.

(g)

REKLAMA ID: 12044

Zasłużeni dla miasta Biała Podlaska

BIAŁA PODLASKA Na uroczystej sesji rady miasta przyznano sześciu osobom tytuł Zasłużony dla Miasta Biała Podlaska.

FOT. ANNA CHODYKA

Tytuł Zasłużony dla Miasta Biała Podlaska otrzymali Anna Bodasińska i Krzysztof Piech, Andrzej Czapski, Edward Tymoszuk, Janusz Daniluk, Tadeusz Mikinnik

Tytuł Zasłużony dla Miasta Biała Podlaska otrzymali wykładowcy bialskiej AWF – Anna Bodasińska i Krzysztof Piech, były prezydent miasta Andrzej Czapski, przedsiębiorca Edward Tymoszuk, nieżyjący już działacz sportowy Janusz Daniluk oraz społecznik i promotor historii regionu Tadeusz Mikinnik.

Anna Bodasińska przyznaje, że tytuł jest dla niej ważny osobiście, ale też dla uczelni, którą reprezentuje – AWF. – Dzięki temu tytułowi mam świadomość, że wszystkie podejmowane przez nas działania zostały przez społeczność bialską docenione. Wyróżnienie motywuje mnie do podejmowania kolejnych wyzwań i projektów. Na pewno nie spocznę na laurach, obiecuję, że będę dalej aktywna – mówi **Anna Bodasińska**.

Krzysztof Piech zaznacza, że tytuł to dla niego ogromny zaszczyt. – Przybyłem do Białej Podlaskiej 40 lat temu. Wydawało mi się, że nie robię nic nadzwyczajnego, ja jedynie staram się spłacać dług temu miastu i południowemu Podlasiu, za to wspaniałe przyjęcie, które mnie spotkało. Bardzo dziękuję tym, którzy mnie zgłosili do tego wyróżnienia, a także radzie miasta, która jednogłośnie przyznała mi ten tytuł – przekazuje **Krzysztof Piech**. Dodaje, że wyróżnienie jest mobilizacją do dalszej pracy. – Od trzydziestu lat organizujemy Rodzinne Olimpiady Przedszkolaków, prowadzimy ćwiczenia dla rodziców z dziećmi, zbieramy tradycyjne gry i zabawy, które następnie przedstawiamy na Festiwalu Tradycyjnych Gier i Zabaw. To chcemy dalej rozwijać – podsumowuje Krzysztof Piech.

Tadeusz Mikinnik przyznaje, że tytuł odbierał ze wzruszeniem. – Od lat zabiegam o upamiętnianie ważnych osób i wydarzeń w mieście. Dzięki mojej inicjatywie powstało wiele tablic pamięci. Ostatnio wydałem przewodnik historyczny. Jestem dumny z tego, czego udało mi się dokonać. Prowadziłem związek strzelecki, Marsz Szlakiem Legionów Polskich. Obecnie współpracuję z wojskiem, strażą graniczną, służbą więziennictwa. Jestem szefem Grupy Opiekunów Miejsc Pamięci Narodowej – przekazuje **Tadeusz Mikinnik**.

Anna Chodyka

eprasa.pl 9a78570b81

Już wiadomo, ile pieniędzy dostaną samorządy na inwestycje strategiczne na swoim terenie

Miliony na drogi, świetlice i oczyszczalnie ścieków

REGION 272 mln zł otrzyma województwo lubelskie w ramach VI edycji Programu Inwestycji Strategicznych. Wyniki naboru kolejnej edycji programu ogłosił minister spraw wewnętrznych i administracji Mariusz Kamiński w Czemiernikach w powiecie radzyńskim. Przedstawiamy listę inwestycji, które zostaną dofinansowane.

JUSTYNA LESIUK-KLUJEWSKA

Budowa dróg, modernizacja ujęć wody, parkingi, żłobki i wiele innych inwestycji zostanie zrealizowanych dzięki dofinansowaniu w ramach VI edycji Programu Inwestycji Strategicznych. Samorządy już zacierają ręce do pracy, a mieszkańcy czekają na jej efekty w swoich miejscowościach.

Powiat parczewski

W powiecie parczewskim zostało dofinansowanych 10 ważnych inwestycji. Gmina Dębowa Kłoda zmodernizuje oczyszczalnię ścieków oraz zagospodaruje teren wokół w miejscowości Wyhalew. Na ten cel otrzymała 1 950 200 zł. – Pragnę bardzo serdecznie podziękować panu premierowi Mateuszowi Morawieckiemu i pani posłance Monice Pawłowskiej za pomoc w uzyskaniu tych pieniędzy. Pani Monika traktuje już naszą gminę i jej mieszkańców jak rodzinę i dba o nas ogromnie, abyśmy mogli zmieniać oblicze naszej gminy, dzięki napływającym do nas przy jej pomocy milionowym dotacjom. Jesteśmy ogromnie wdzięczni za tę pomoc i dofinansowania, jakie otrzymujemy – mówi wójt gminy **Grażyna Lamczyk**.

Gmina Parczew wybuduje dwa parkingi dla samochodów osobowych oraz zmodernizuje plac na osiedlu Polna w Parczewie. Pozyskała 1 999 200 zł. Z kolei gmina Sosnowica ma w planach rewitalizację zdegradowanej infrastruktury na terenach popegeerowskich w Sosnowicy. Będzie to drugi etap inwestycji, na który pozyskała 1 959 943,99 zł. Gmina Podedwórze zmodernizuje infrastrukturę drogową, wykorzystując 1 999 200 zł dotacji. Gmina Jabłoń postawiła na drogi. Przebuduje drogę powiatową nr 1600L w Jabłoniu. Na ten cel pozyskała 2 000 000 zł. Zajmie się też przebudową i budową dróg wewnętrznych oraz zagospodarowaniem terenu w miejscowości Kalinka. Tu dofinansowanie wyniosło 422 300 zł. Gmina Siemień zaplanowała budowę i modernizację infrastruktury na obszarze popegeerowskim. Jest to pierwszy etap inwestycji, na który otrzymała 2 500 000 zł. Pieniądze popłynęły też do powiatu parczewskiego. W gminie Milanów zostaną przebudowane odcinki dróg powiatowych nr 1247L samorząd otrzymał 4 100 000 zł.

FOT. GMINA SŁAWATYCZE

Gmina Sławatycze w ramach VI naboru do Programu Inwestycji Strategicznych otrzymała 2,5 mln zł na II etap budowy strażnicy OSP Sławatycze

Powiat bialski

Pieniądze szerokim strumieniem spłyną też do samorządów powiatu bialskiego. Gmina Piszczac otrzymała 800 000 zł, za które przebuduje drogę gminną nr 100967L w Piszczacu oraz 2 000 000 zł, za które przebuduje drogę powiatową nr 1055L.

Gmina Leśna Podlaska wybuduje parking w centrum miejscowości. Pozyskała na ten cel 1 500 000 zł. Dodatkowo wybuduje boisko wielofunkcyjne przy zespole szkół w Leśnej Podlaskiej. Na to otrzymała 1 000 000 zł. Gmina Konstantynów zmodernizuje infrastrukturę edukacyjną i społeczną, wykorzystując 1 910 000 zł dotacji. Gmina Kodeń z kolei wybuduje centrum kulturalno-społeczne w miejscowości Kopytów. Otrzymała 2 000 000 zł. Gmina Biała Podlaska przebuduje infrastrukturę drogową oraz infrastrukturę techniczną w miejscowościach Roskosz i Woroniec. W jej przypadku kwota dofinansowania wyniosła 2 000 000 zł. Dodatkowo ma w planach budowę sieci kanalizacji sanitarnej na obszarach popegeerowskich, na co otrzymała 600 000 zł. Gmina Zalesie zaplanowała budowę świetlicy wiejskiej w miejscowości Kijowiec Kolonia wraz z zakupem wyposażenia oraz zagospodarowaniem terenu zewnętrznego. Gmina otrzymała na ten cel 1 940 400 zł.

Adaptacja istniejącego budynku szkoły podstawowej w Jelnicy na gminne przedszkole i żłobek wraz z zagospodarowaniem terenu to zadanie, które z dofinansowaniem 2 000 000 zł zrealizuje gmina Międzyrzec Podlaski. Gmina Sławatycze postawiła na budowę strażnicy Ochotniczej Straży Pożarnej w Sławatyczach. Będzie to drugi etap inwestycji za pozyskane 2 500 000 zł. – W ramach pierwszego etapu realizujemy obecnie tę inwestycję za kwotę 6,3 mln zł. Za dodatkowe 2,5 mln wybudujemy świetlicę przy strażnicy na ok. 200 osób, wraz z zapleczem kuchennym, oraz wyposażeniem siłowni i częściowym wyposażeniem pomieszczeń socjalnych dla strażaków i ratowników karetki pogotowia. Całość zakończymy w przyszłym roku o tej porze. A tymczasem serce aż rośnie, a z nim mury naszej nowej strażnicy. Dziękuję posłowi Dariuszowi Stefaniukowi za wsparcie naszej kolejnej inwestycji – mówi wójt **Arkadiusz Misztal**.

Gmina Rokitno wybuduje drogę gminną nr 121032L w miejscowości Cieleśnica-Pałac. Środki, jakie otrzymała to 2 500 000 zł. Budowa kanalizacji deszczowej w ul. Zadwornej w Miedzyrzecu Podlaskim to zadania, jakie sobie postawiło miasto Międzyrzec Podlaski. Samorząd otrzymał dofinansowanie w kwocie 1 960 000 zł. Powiat bialski przebuduje drogę powiatową nr 1055L Piszczac – Zahorów – dr. pow. nr 1056L od km 2+579 do km 3+578. Pozyskał na ten cel 1 000 000 zł. Rozbuduje też drogę powiatową nr 1111L Wólka Plebańska – Witoroż – Zahajki odc. Witoroż – Strzyżówka za 3 000 000 zł dofinansowania. Poprawa efektywności energetycznej i dostępności dla osób niepełnosprawnych budynku urzędu gminy Kodeń i Gminnego Ośrodka Pomocy Społecznej w Kodniu to zdania, które z dotacją 2 800 000 zł zostaną zrealizowane przez gminę Kodeń.

Powiat radzyński

Gmina Wohyń zmodernizuje oczyszczalnię ścieków w Wohyniu wraz z infrastrukturą kanalizacyjną za 2 450 000 zł dofinansowania. – Planujemy zwiększenie przepustowości oczyszczalni wraz z urządzeniem automatycznego punktu zlewnego i zbiornika uśredniającego. Zadanie obejmuje dostawę niezbędnego sprzętu i wyposażenia oraz wykonanie kolektora Bojanówka-Bezwola – informuje **Tomasz Jurkiewicz**, wójt gminy Wohyń.

Z kolei gmina Czemierniki przebuduje ujęcia wody w Czemiernikach, pompownię wody w Wygnanowie oraz dostawę zdalnego systemu odczytu wodomierzy w gminie Czemierniki. Otrzymała na ten cel 5 000 000 zł. Gmina Borki zrealizuje drugi etap przebudowy dróg gminnych, korzystając z 1 960 000 zł dofinansowania. Z kolei powiat radzyński postawił na przebudowę dróg powiatowych nr 1247L oraz 1254L na odcinku ok. 4,8 km. Kwota dofinansowania w jego przypadku wynosi 3 919 902 zł.

101-centymetrowy szczupak hitem zawodów

GMINA SOSNÓWKA 130 pasjonatów wędkarstwa wzięło udział w Otwartych Towarzyskich Zawodach Spinningowych o Puchar Wójta Gminy Sosnówka Marcina Babkiewicza i Wędkarstwa PL. Największą rybą zawodów był szczupak o długości 101 cm. Słowo Podlasia objęło nad wydarzeniem patronat medialny.

Zawody odbyły się 24 września na zbiorniku wodnym w miejscowości Mosty. – Uważam, że spotkanie było bardzo udane i na pewno będziemy je kontynuować – mówi wójt gminy Sosnówka, **Marcin Babkiewicz**.

Po pięciogodzinnym biczowaniu wody wędkarze z napięciem oczekiwali na werdykt. Pierwsze miejsce zajął Tomasz Abramiuk, 2. – Daniel Ignatiuk, 3. – Marcin Makarewicz, 4. – Krzysztof Józefczuk, 5. Sebastian Wojtiuk, 6. – Mirosław Lewczuk, a 7. – Rafał Dąbkowski. Wędkarze otrzymali atrakcyjne nagrody m.in. sprzęt wędkarski czy bony.

FOT. SEBASTIAN WOJTIUK

Największą rybą zawodów okazał się szczupak o długości 101 cm, którego złowił Sebastian Wojtiuk

Na zawodach złowiono 62 szczupaki, 28 okoni, w tym 13 szczupaków 70 cm plus oraz 6 szczupaków powyżej 90 cm. Sebastian Wojtiuk, mieszkaniec Żerocina w gminie Drelów miał szczęście i złapał największego szczupaka. Miał 101 cm długości. – Udział w zawodach brało ponad 130 wędkarzy, więc rywalizacja była ogromna. Nigdy nie brałem udziału w tak dużych zawodach – przyznaje **Sebastian Wojtiuk**. Wędkarz szczupaki łowi od 4 lat i ma do tego bardzo dobrą rękę i moce na duże okazy. – Moim talizmanem, który przynosi mi szczęście jest czapka Sthil. Zawsze zabieram ją ze sobą nad wodę. Niejeden z kolegów już chciał ją odkupić – dodaje. Organizację zawodów ocenia celująco pod każdym względem, dziękując zarazem organizatorom za super przygotowanie tak dużej imprezy na wodzie. Zauważa też, że tego dnia oprócz tytułu króla największej ryby ustanowił swój prywatny rekord życiowy szczupaka, a to dało podwójną satysfakcję w tak prestiżowej rywalizacji.

FOT. GMINA SOSNÓWKA/FACEBOOK

Pierwsze miejsce zajął Tomasz Abramiuk, 2. – Daniel Ignatiuk, 3. – Marcin Makarewicz

Po zawodach na wodzie chętni uczestnicy wzięli udział w konkursie, w którym były atrakcyjne nagrody. – Dziękuję wszystkim, którzy wzięli udział w tegorocznych zawodach. Na szczególną pochwałę zasługują dzieci, a było ich 4, oraz pani. Dziękuję również za obecność posłowi Dariuszowi Stefaniukowi oraz Tomaszowi Wuczko, zastępcy dyrektora ds. ochrony przed powodzią i suszą lubelskiego oddziału Regionalnego Zarządu Gospodarki Wodnej ds. ochrony przed powodzią i suszą – mówi wójt gminy Sosnówka, Marcin Babkiewicz.

Justyna Lesiuk-Klujewska

eprasa.pl 9a78570b81

Karol Mazurek – kandydat do Sejmu Rzeczypospolitej Polskiej

Panie Karolu, co kandydat na posła z Okręgu Wyborczego nr 7 z listy Prawa i Sprawiedliwości może naszym czytelnikom o sobie powiedzieć?

Mam 37 lat i od urodzenia mieszkam w gminie Kąkolewnica. Ukończyłem studia na Uniwersytecie Przyrodniczym w Lublinie na wydziale inżynierii produkcji, specjalizując się w technice rolniczej. Po studiach, na bazie rodzinnego gospodarstwa rolnego, rozpocząłem jego samodzielne prowadzenie. Obecnie jest to gospodarstwo ekologiczne nastawione na produkcję roślinną oraz zwierzęcą. Jako rolnik doświadczam tych wszystkich problemów, które ma większość rolników w naszym kraju. W działalności pozarolniczej czas przeznaczam na służbę w Wojskach Obrony Terytorialnej i Ochotniczej Straży Pożarnej. Jestem wierzącym i praktykującym katolikiem, dlatego w duchu tej wiary w swoim życiu cenię uczciwość, bezinteresowność i pracowitość oraz w potrzebie niesienie pomocy tym osobom, które jej potrzebują.

Dlaczego będąc rolnikiem pełni Pan jednocześnie służbę w Wojskach Obrony Terytorialnej?

Jak uczy nas historia, to od najdawniejszych czasów Polska była atakowana z różnych stron, a obce mocarstwa odbierały nam ziemię i ustanawiały na niej swoje rządy. Ten proces odbierania nam ziemi nie ustaje, zmieniają się tylko metody, gdyż zasobów ziemi uprawnej cały czas ubywa, a światowa populacja ludzi stale rośnie. Stosunkowo niedawno byliśmy świadkami, zwłaszcza na ziemiach zachodnich, wykupywania ziemi przez tak zwane ,,słupy", za którymi kryły się kapitały zachodnie, chcące stać się jej właścicielami. W przeciwieństwie do tych sposobów nabywania ziemi, metody sąsiadów na wschodzie są prostsze i brutalniejsze.

Obserwujemy to teraz, pod jakimś pozorem najeżdża się sąsiedni kraj, odbiera mu się część terytorium i pozostawia tam swoje wojska. Polska będzie Polską tak długo, jak ziemia będzie pozostawała w naszych polskich rękach, dlatego musimy robić wszystko w sferze prawnej, obronnej i lokalnej, aby nie dopuścić do jej wyprzedaży w obce ręce lub zagarnięcia przez sąsiadów. Mieszkając w niedalekiej odległości od granicy z Białorusią, czujemy wielkie zagrożenie dla naszych rodzin i naszej ziemi, jakie obecnie stwarza sąsiedztwo z tym państwem i Rosją. Mieliśmy i mamy świadomość tego, że na wschodzie Polski bez zlokalizowania tu garnizonów wojskowych z nowoczesnym sprzętem i dobrze wyszkolonymi żołnierzami, w przypadku ataku ze strony sąsiadów, zwłaszcza Rosji, w ciągu paru godzin znajdziemy się pod okupacją najeźdźcy, ze skutkami dla obywateli, jakie widzimy w Buczy czy Irpieniu na Ukrainie. Dlatego, kiedy pojawiła się szansa szkolenia wojskowego, moim moralnym obowiązkiem, jako sprawnego mężczyzny, było wstąpienie do WOT, celem zdobycia umiejętności potrzebnych do obrony naszej ojczyzny w przypadku agresji - tak jak to zawsze robili nasi przodkowie.

Mielnik – akcja społecznego poparcia „Murem za polskim mundurem"

Czym chce Pan przekonać wyborców do swojej osoby, czego Pan dokonał bądź na jakim polu odniósł sukces?

Jak wcześniej powiedziałem, jestem rolnikiem i wiem, że prowadząc gospodarstwo rolne, to o dokonaniach i sukcesach najlepiej jest mówić pod koniec swojej aktywności życiowej. W rolnictwie sukces osiąga się ciężką pracą, ale jest też tak, że susza, nieurodzaj, powódź czy inne zdarzenie losowe niszczy wszystko w jednej chwili i doprowadza rolnika do zadłużenia, a w skrajnych przypadkach do bankructwa. Jesteśmy świadkami, jak wojna na Ukrainie negatywnie oddziałuje na nasze rolnictwo, jak duża jest inflacja i wzrost kosztów, zwłaszcza cen paliw i energii. W takiej sytuacji konieczny jest interwencjonizm państwowy, aby nie doszło do kryzysu, jak w latach 1922-1933. Interwencja państwa obecnie ma miejsce, ale w mojej ocenie w niektórych sektorach wymaga zwiększenia pomocy.

W zakresie moich dokonań cieszę się, że gospodarstwo rolne, które prowadzę na przestrzeni lat, usprzętowiłem i powiększyłem. Nie jest ono zadłużone, a rozwiązanie, które ostatnio wprowadziłem w postaci samodzielnego zaprojektowania i zbudowania suszarni kukurydzy, ułatwia pracę okolicznym rolnikom, którzy z niej korzystają. Wartościowe produkty nabywane bezpośrednio „od rolnika" są coraz bardziej poszukiwane na rynku, co jest szansą zarówno dla mnie, jak i dla innych małych i średnich gospodarstw w kraju. To nie jest bez znaczenia, zwłaszcza przy dużej konkurencji na rynku i napływie tanich produktów miernej jakości sprowadzanych przez sieci handlowe z zagranicy.

Nie ma pan doświadczenia parlamentarnego, to jak wyobraża Pan swoją działalność jako rolnik i jako poseł w Sejmie Rzeczypospolitej Polskiej?

W Sejmie, powinna znaleźć się odpowiednio liczna i jednolita reprezentacja rolników, aby inicjowali oni uchwalanie ustaw, które będą służyć rolnictwu w taki sposób, aby ich gospodarstwa, w dobie regulacji unijnych, często dla nas niekorzystnych, mogły ekonomicznie przetrwać i się rozwijać. Jestem w takim wieku i o takiej kondycji, że zdołam łączyć prowadzenie gospodarstwa rolnego z pracą w Sejmie, przy równoczesnym stałym utrzymywaniu kontaktów z rolnikami i ich organizacjami, aby żądania i postulaty naszego środowiska przekazywać rządowi i ministrom, celem uchwalania potrzebnych dla rolników ustaw, i to w trybie pilnym.

Rolnicy nie mogą czekać, tak jak niejednokrotnie to ma miejsce, że o problemie się mówi, wszyscy go znają, a rozwiązań ustawowych nie ma we właściwym czasie.

W moim otoczeniu oprócz rolników jest bardzo duża grupa małych i średnich przedsiębiorców. Ich problemami także chcę zająć się priorytetowo – w pierwszej kolejności znaczącą redukcją kosztów zatrudnienia oraz zniesieniem uzależniania wysokości składki zdrowotnej od dochodu. Małe i średnie przedsiębiorstwa to sektor , którzy w dużej mierze napędza gospodarkę i uważam , że trzeba go odciążyć i możliwie optymalnie wspomagać.

No dobrze, to niech Pan poda przykład rozwiązania ustawowego np. dla rolników - które chciałby Pan od ręki w sejmie wprowadzić ?

W Konstytucji Rzeczypospolitej Polskiej jest m.in. zapis, że podstawą ustroju rolnego naszego państwa jest gospodarstwo rodzinne. Z przepisu tego jasno wynika, że na państwie ciąży obowiązek stanowienia takiego prawa, które będzie wspierać gospodarstwa rodzinne, także w sferze finansowej. Jak to w praktyce wygląda, podaję na przykładzie ustawy z 2021 r. o ułatwieniach w prowadzeniu handlu w piątki i soboty przez rolników i ich domowników. Z regulacji tej wynika, że nasze państwo ułatwia rolnikom bezpośrednią sprzedaż konsumentom produktów rolnych lub spożywczych przez 2 dni w tygodniu i równocześnie, z niewiadomych powodów, przez pięć dni w tygodniu tego wsparcia odmawia. Wielkie sieci handlowe realizują sprzedaż produktów rolnych i spożywczych, w dużej części zagranicznych, przez 6 dni w tygodniu i po 17 godzin na dobę. Powstaje zatem pytanie – dlaczego polskiemu rolnikowi polska ustawa nie ułatwia bezpośredniej sprzedaży produktów konsumentom przez 6 dni w tygodniu, a jedynie przez 2 dni i jakie racje za takim rozwiązaniem przemawiały. Żadnych racji za takim rozwiązaniem nie widzę i dlatego ustawa wymaga natychmiastowej zmiany w tym kierunku, aby przez 6 dni w tygodniu, od poniedziałku do soboty, za wyjątkiem świąt i niedziel, rolnik mógł sprzedawać produkty rolne i spożywcze w wyznaczonych przez gminę miejscach, bez opłaty targowej. Taka zmiana ustawy przyniesie dodatkowe dochody małym i średnim gospodarstwom, które obecnie przechwytują sieci handlowe i pośrednicy, oraz spowoduje pewność konsumentów, że każdego dnia w określonym miejscu będą mogli w sposób stały nabywać produkty rolne i spożywcze oraz nie będą musieli się w nie zaopatrywać gdzie indziej. Proponowana zmiana spowoduje wzrost sprzedaży bezpośredniej produktów rolnych i spożywczych z pominięciem pośredników i ograniczy ich sprowadzanie z zagranicy. Zmiana powyższej ustawy nie wymaga długiego procesu legislacyjnego i może być dokonana bardzo szybko, wymaga jednak aktywności i silnego wsparcia posłów, którym sprawy rolnictwa nie są obojętne. Pragnę podkreślić, że w naszym kraju dostrzegam wiele innych ważnych i pilnych problemów, które wymagają natychmiastowych rozwiązań.

A co na zakończenie chciałby Pan powiedzieć swoim wyborcom?

Drodzy wyborcy, wybierając swoich przedstawicieli w Sejmie, proszę o zwrócenie uwagi nie tylko na obietnice kampanijne, ale także na historię , charakter oraz dokonania kandydatów. Zobaczcie, co osiągnęli i jakie wartości wyznają. Moje życie jest otwarte na ocenę i opiera się na uczciwości, pracowitości i gotowości do pomocy innym. Jeśli zdecydujecie się na oddanie głosu na mnie, obiecuję, że będę ciężko pracował, by służyć Ojczyźnie, bronić naszych granic i dążyć do uchwalania ustaw, które będą dobre dla Polski i jej obywateli.

Dziękuję wszystkim, za oddanie na mnie głosu w nadchodzących wyborach.

(SP)

MATERIAŁ WYBORCZY KW PRAWO I SPRAWIEDLIWOŚĆ

eprasa.pl 9a78570b81

Międzynarodowy sukces Gosi

BIAŁA PODLASKA Uczennica bialskiego liceum Małgorzata Chodyka osiągnęła międzynarodowy sukces! Jej wiersz „Młodzież pisze wiersze", zdobył pierwsze miejsce. W ramach nagrody młoda poetka udała się w podróż do Berlina.

PAULINA CHODYKA-ŁUKASZUK

Małgorzata Chodyka to uczennica klasy maturalnej Katolickiego Liceum Ogólnokształcącego im. Cypriana Norwida w Białej Podlaskiej.

Gosia zdobywała wielokrotnie nagrody w konkursach na szczeblu powiatowym i ogólnopolskim, jest też stypendystką (stypendium artystyczne) prezydenta miasta Biała Podlaska. Teraz sięgnęła po laury na szczeblu międzynarodowym, zajmując pierwsze miejsce na Międzynarodowym Konkursie Literackim „Jugend schreibt Gedichte" („Młodzież pisze wiersze"). Małgorzata Chodyka zachwyciła komisję konkursową swoim wierszem w kategorii wiersz autorski w języku polskim, nadesłany przez młodzież mieszkającą w Polsce, do lat 19.

Warto podkreślić, że w tym roku do konkursu zgłosiło się 132 młodych poetek i poetów. Wręczenie nagród odbyło się 16 września w Berlinie w Domu Poezji (Haus für Poesie), a jedną z nich był właśnie m.in. czterodniowy pobyt w Berlinie, połączony ze zwiedzaniem miasta, warsztatami literackimi i uroczystym rozdaniem nagród.

Międzynarodowy Konkurs Literacki „Jugend schreibt Gedichte" („Młodzież pisze wiersze") dofinansowywany jest przez Pełnomocniczkę Rządu

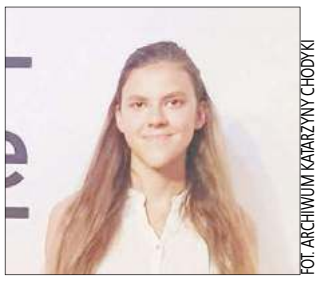

FOT. ARCHIWUM KATARZYNY CHODYKI

Małgorzata Chodyka zachwyciła komisję konkursową swoim wierszem w kategorii wiersz autorski w języku polskim, nadesłany przez młodzież mieszkającą w Polsce, do lat 19

Federalnego ds. Kultury i Mediów, Polski Instytut Kultury oraz Ambasadę Rzeczypospolitej Polskiej w Berlinie, jak i prywatnych sponsorów. Projekt współfinansowany ze środków polonijnych Ministerstwa Spraw Zagranicznych za pośrednictwem Ambasady RP w Berlinie. Projekt realizowany we współpracy z Polskim Towarzystwem Szkolnym „Oświata" oraz Domem Poezji (Haus für Poesie) w Berlinie.

Gosia posiada wyjątkowe uzdolnienia literackie, które stanowią rzadko spotykane połączenie poetyckiej wrażliwości z bogactwem wyobraźni prozaika. Talent Małgosi zaowocował wyjątkowymi utworami nagradzanymi nie tylko w wielu konkursach miejskich i wojewódzkich, ale również ogólnopolskich i międzynarodowych oraz przyznaniem stypendium artystycznego prezydenta Białej Podlaskiej, Diamentowego Pióra oraz stypendium artystycznego marszałka województwa lubelskiego. W jej twórczości odnajdziemy nie tylko bajki i wiersze, ale również eseje i biografie historyczne. Przyszłoroczna maturzystka, jak sama przyznaje, wiąże swoją przyszłość z literaturą.

slowopodlasia.pl
facebook.com/tygodnik.slowo.podlasia

KUPIĘ ZA GOTÓWKĘ
DZIAŁKĘ lub MIESZKANIE
■ własnościowe ■ spółdzielcze ■ inne
■ może być zadłużone lub do remontu
ZADZWOŃ TERAZ 723 770 311
REKLAMA ID: 11728

KOTŁY C.O. RZECZYCA
Produkty podlegają dofinansowaniu z programu „Czyste Powietrze"
Kotły na pellet oraz ekogroszek
83 371 45 71 506 862 901
Rzeczyca ul. Prosta 5, Międzyrzec Podl.
REKLAMA ID: 8942

Piknik ekologiczny w Kodniu

Wpisując w Internecie hasło „problemy współczesnego świata" na pierwszym miejscu pojawiają się zmiany klimatyczne, globalne ocieplenie i niszczenie naturalnych zasobów Ziemi. W ciągu ostatnich 150 lat średnia temperatura na świecie wzrosła o około 1,2ºC, a w Polsce o 2ºC. Wydawać by się mogło, że to niewiele, ale to tak, jakby wzrosła o 2 stopnie temperatura naszego ciała. Mamy wówczas gorączkę i źle się czujemy. Tak też czuje się nasza planeta.

Ziemia się przegrzewa i niemal co roku padają kolejne rekordy temperatur: dzienne, miesięczne i roczne. Niestety najprawdopodobniej tendencja ta będzie się utrzymywać. Znacząco zwiększa to ryzyko wystąpienia nieodwracalnych i katastrofalnych w skutkach zmian, w tym fal upałów, susz, gwałtownych burz i powodzi, które mogą być coraz częstsze i bardziej intensywne. Niestety to nie jedyny nasz problem. Kolejny to bardzo szybkie (najszybsze w historii ziemi) wymieranie gatunków i zanik bioróżnorodności. Co 25 min. ginie jeden gatunek, czyli prawie 100 dziennie i 36 tys. w ciągu roku. Borykamy się także z zanieczyszczeniem środowiska na ogromną skalę. Rokrocznie produkujemy ponad 2 miliardy ton odpadów z czego 37 % trafia na nielegalne wysypiska.

Wszyscy jesteśmy świadkami wojny, która toczy się na Ukrainie, ale być może nie wszyscy widzą, że toczymy również wojnę o przetrwanie setek tysięcy różnych gatunków organizmów żyjących na naszej planecie, w tym także naszego gatunku. Możemy ją wygrać o ile spowodujemy zahamowanie zmian klimatycznych, powstrzymamy wymieranie gatunków i oczyścimy ziemię z niebezpiecznych odpadów. Żeby tak się stało potrzebna jest zakrojona na szeroką skalę edukacja, zmiana myślenia i działania nie tylko polityków i przedsiębiorców, ale całej populacji ludzkiej. W historii ziemi już kilkakrotnie dochodziło do podobnych zdarzeń z powodu zmian klimatycznych, ale były to zmiany spowodowane czynnikami naturalnymi i zachodziły bardzo powoli – miliony lat. Dzięki temu część organizmów mogła się do zmian tych dostosować. Tym razem procesy te zachodzą zbyt szybko aby ewolucja mogła sobie z nimi poradzić.

ZDJĘCIA HALINA GWARDIAK

Dziś każdy z nas może dołożyć swoją cegiełkę w budowanie wspólnego dzieła jakim jest przyszłość naszej planety. Wystarczy nieco zmienić swoje nawyki, aby żyć w sposób bardziej zrównoważony w zgodzie z naturą.

Nieco ponad rok temu narodził się pomysł wzięcia udziału w jednym z ekologicznych projektów finansowanych przez Narodowy i Wojewódzki Fundusz Ochrony Środowiska i Gospodarki Wodnej w Lublinie. Wybór padł na działania związane z ochroną powietrza i w ten sposób powstał projekt pod nazwą „Łyk świeżego powietrza". Projekt opiewa na kwotę 80 145 zł. Beneficjentem projektu jest Gmina Kodeń, a stroną wykonawczą Zespół Placówek Oświatowych w Kodniu przy współpracy z Gminą i podległymi jej jednostkami.

Realizacja projektu rozpoczęliśmy w szkole w Kodniu już na początku bieżącego roku kalendarzowego. Jednym z pierwszych działań był zakup tablicy informacyjnej wraz z czujnikiem smogu. Kodeń i jego okolice były dotychczas białą plamą, jeżeli chodzi o urządzenia tego typu. Czujnik umożliwia kontrolę jakości powietrza i monitorowanie poziomu czynników odpowiedzialnych za choroby układu oddechowego w tym choroby nowotworowe. Dane z czujnika wyświetlane są na tablicy informacyjnej znajdującej się na budynku ZPO w Kodniu przy ulicy Szkolnej. Można je także sprawdzić na stronie internetowej szkoły, gminy bądź ogólnopolskiej mapie smogowej „smogcontrol.eu". Jak pokazały już pierwsze, marcowe pomiary, zakup czujnika był jak najbardziej zasadny. Wskazania wielokrotnie alarmowały o przekroczeniu dopuszczalnej normy niebezpiecznych dla zdrowia cząstek. To czerwona lampka, która powinna spowodować zmianę naszego stereotypowego myślenia, że na wsi z dala od zakładów przemysłowych zawsze oddycha się czystym powietrzem – nic bardziej mylnego.

Kolejnym etapem w realizacji projektu „Łyk świeżego powietrza" było przeprowadzenie szeregu szkoleń dla dorosłych i warsztatów dla młodzieży. Warsztaty i szkolenia poprowadził doktor Arkadiusz Iwaniuk – dyrektor Regionalnej Dyrekcji Ochrony Środowiska w Lublinie. Miały one na celu uświadomienie skali zagrożenia jakie niesie ze sobą niska emisja, której głównym źródłem są przydomowe kotłownie na paliwa stałe. Wskazywały także metody dzięki którym w znaczący sposób można obniżyć poziom tych niebezpiecznych dla zdrowia i życia związków. Co ważne pożądane efekty można uzyskać nie inwestując nawet złotówki, a jedynie zmieniając nasze przyzwyczajenia. Nieco później, pracownicy Parku Krajobrazowego „Podlaski Przełom Bugu" z siedzibą w Janowie Podlaskim przeprowadzili z uczniami niezwykle ciekawe warsztaty z ochrony środowiska naturalnego i odnawialnych źródeł energii.

W ramach projektu zorganizowano również kilka atrakcyjnych konkursów, m.in. Ekologiczny konkurs plastyczny dla przedszkolaków i uczniów z klas 1-3. dla uczniów starszych klas szkoły podstawowej konkurs z wiedzy ekologicznej. Powiatowy konkurs fotograficzny skierowany do młodzieży szkół podstawowych i ponadpodstawowych. Pula nagród we wszystkich konkursach wyniosła 5 tysięcy złotych, laureaci otrzymali sprzęt elektroniczny.

Podsumowaniem projektu „Łyk świeżego powietrza" był rodzinny piknik ekologiczny, który odbył się w niedzielę 24 września na kodeńskim targowisku „Mój rynek". Celem tego pikniku była promocja „Czystego powietrza". W ostatnim czasie sporo mówi się o jakości powietrza w Polsce. Niestety stan jakości powietrza, którym oddychamy nie jest najlepszy, a znacząco pogarsza się w okresie jesienno-zimowym. Każdego roku z powodu smogu i zanieczyszczeń powietrza notuje się wzrost zgonów oraz poważnych chorób układu oddechowego i układu krążenia. Pociąga to za sobą wysokie koszty leczenia, dlatego w interesie państwa leży walka ze złej jakości powietrzem i ochrona środowiska naturalnego. W tym kierunku zmierzają państwa Unii Europejskiej, a w tym Polska. Jednym z instrumentów działalności państwa w obszarze jakości powietrza jest ogólnopolski, rządowy program priorytetowy czyli program „Czyste Powietrze". Celem programu jest walka ze smogiem poprzez dopłaty do wymiany starych pieców oraz docieplenia domów jednorodzinnych. Więcej na temat tego programu można było się dowiedzieć ze specjalnie przygotowanych ulotek bądź wchodząc na stronę Narodowego lub Wojewódzkiego Funduszu Ochrony Środowiska i Gospodarki Wodnej.

Uczestników rodzinnego pikniku ekologicznego w Kodniu czekały szczególne atrakcje, np. można było wziąć udział w warsztatach z budowy budek lęgowych, karmników i hotelików dla owadów. Warsztaty poprowadził Mirosław Ptaszyński z Wasilkowa na Podlasiu. Miłośnicy roślin uczestniczyli w szkoleniu z tworzeni mini ekosystemów w słoikach. Szkolenie poprowadziła Izabela Marciniak z Gminnego Centrum Kultury Sportu i Turystyki w Kodniu. Wszyscy uczestnicy warsztatów otrzymali w prezencie własnoręcznie zmontowane karmniki oraz przygotowane w słoikach mini ekosystemy.

Jedną z atrakcji przygotowanych przez organizatorów ekologicznego pikniku było rodzinne sadzenie zakupionych w ramach projektu drzewek i krzewów. Rodzice, dzieci, a bardzo często również dziadkowie, mieli możliwość wspólnego posadzenia czerwonych buków, hortensji i tui do wcześniej przygotowanych dołków. Organizatorzy, nie zapomnieli również o innych atrakcjach dla najmłodszych uczestników niedzielnego pikniku, były więc zajęcia z animatorami, zabawy na dmuchańcach, darmowy popcorn oraz wata cukrowa. Wszyscy mogli również spróbować serwowanych przez sekretarza Gminy Kodeń Mariusza Zańko, świeżo wyciskanych soków z jabłek. Kodeńskie Koło Gospodyń serwowało gorące przekąski, w tym ekologiczną zupę z pokrzywy, natomiast o wspaniałą atmosferę podczas rodzinnego pikniku ekologicznego zadbał Janusz Pruniewicz, przypominając znane i lubiane przeboje. Wieczorem odbyła się wiejska potańcówka, którą poprowadził wspomniany Janusz Pruniewicz, wystąpił również Zespół Śpiewaczy „Kalina" z Kostomłot.

Zbigniew Gwardiak

Łyk świeżego powietrza
WFOŚIGW W LUBLINIE
NFOŚiGW
Niniejszy materiał powstał w ramach projektu dofinansowanego ze środków NFOŚIGW i WFOŚiGW w Lublinie z Programu Regionalnego Wsparcie Edukacji Ekologicznej
TEKST SPONSOROWANY ID: 12032

eprasa.pl 9a78570b81

Dzięki pracom archeologicznym wiadomo, jak wyglądał zakład garncarski

Znaleziska jak z Pompejów

JANÓW PODLASKI Prowadzone są wykopaliska archeologiczne w miejscu, gdzie ma stanąć budynek parafialny. Jak zaznacza archeolog Mieczysław Bienia, odkryto już ponad 100 tys. zabytkowych obiektów, co jest fenomenem na skalę Europy.

ANNA CHODYKA

Wykopaliska archeologiczne prowadzone są w centrum Janowa Podlaskiego, poprzedzają prace budowlane, które będą realizowane przez parafię pw. Św. Trójcy. W tym miejscu ma powstać wikarówka. – Prace prowadziliśmy już wiosną w tym miejscu. Przebadaliśmy teren, odkrywając ok. czterdziestu obiektów z okresu XV, XVI i XVII wieku. W międzyczasie doszło do zmiany planu wikarówki, więc trzeba było przebadać dodatkowo dwa ary ziemi. Na tych dwóch arach mamy zaledwie trzydzieści obiektów nieruchomych, ale znaleźliśmy trzy piece garncarskie, reszta jam pokazuje prace lokalnego garncarza, który miał tutaj warsztat na przełomie XV i XVI wieku – przekazuje archeolog **Mieczysław Bienia**. Podkreśla, że to odkrycie na skalę europejską, ze względu na znalezienie ponad 100 tys. zabytków.

Kafle dla biskupów i mieszczan

– Najciekawsze z nich to 200 całych garnków glinianych, skarbonki, zabawki, obrączka dziecięca z gliny, kafle wykonane dla dzieci do zabawy, miniaturowe naczynia, srebrne monety wybijane za czasów Aleksandra Jagiellończyka i wiele innych – wymienia Mieczysław Bienia.

Dodatkowo są też obiekty, które wymagają niewielu prac, by je skleić w całość. Powstanie z nich od 200 do 300 naczyń. – Wiemy, że Janów był w XV i XVI wieku największym miastem Podlasia. Bardzo bogatym, biskupów, którzy nie ciemiężyli mieszczan. Znajdowały się tu nie tylko warsztaty garncarskie, ale też inne jak szewski, kuśnierski, złotniczy – zauważa Mieczysław Bienia.

– Mamy zżużlone naczynia połączone ze sobą, które wyglądają jak z Pompejów – mówi archeolog Mieczysław Bienia

Janów Podlaski jest jednym wielkim stanowiskiem archeologicznym

Wyjaśnia, że dzięki pracom archeologicznym wiadomo, jak wyglądał zakład garncarski. – Znaleźliśmy narzędzia, które służyły do wyrabiania kafli, ale nie tylko, gdyż produkowano tu płytki podłogowe, ceramikę. Prace garncarza zasilały nie tylko parafię, ale również zamek i domy bogatych mieszczan – tłumaczy. Wykopaliska miały być prowadzone przez półtora tygodnia, a trwają już ponad miesiąc, ze względu na liczbę odnajdywanych obiektów. – Odkrycie jest rewelacyjne, ze względu na to, że bardzo rzadko badając historię miast trafiamy na taką liczbę zabytków. Mamy zżużlone naczynia połączone ze sobą, które wyglądają jak z Pompejów, kilkadziesiąt pokrywek na naczynia. Zbiory Muzeum Południowego Podlasia po tych odkryciach w Janowie Podlaskim wzmocnią się radykalnie, jeżeli chodzi o okres XVI wieku, czyli prosperity Rzeczypospolitej i Wielkiego Księstwa Litewskiego, bo na jego terenie się znajdujemy – wskazuje archeolog.

Dodaje, że znaleziono też tłok, którym dociskano matrycę i wybijano ornament na kaflu jeszcze przed wypaleniem. Przekazuje, że jest również kilka skrobaczek, które służyły do formowania kafli i naczyń glinianych, jest też grzebień kościany, co jest wyjątkowo rzadkie. Są też nieudane formy, np. przypalone w piecu. – Będziemy na podstawie tych badań czy zrekonstruowanych naczyń mogli powiedzieć, jak funkcjonował warsztat garncarski, dowiemy się, czy to był warsztat wielopokoleniowy i ile lat funkcjonował. Wykopaliska to dopiero początek, później czeka nas żmudna praca umycia tych znalezisk i wyklejenia. To będzie detektywistyczna praca, która pozwoli na odkrycie historii tego miejsca – podkreśla Mieczysław Bienia.

Miasto majętne i rozbudowane

Arkadiusz Bojczuk kierownik delegatury w Białej Podlaskiej Wojewódzkiego Urzędu Ochrony Zabytków w Lublinie tłumaczy, że przed przystąpieniem do realizacji inwestycji należy najpierw zrobić rozpoznanie archeologiczne lub przeprowadzić badania archeologiczne. – W przypadku Janowa Podlaskiego wiemy, że historia tego miasta jest bardzo bogata. Było tam bardzo rozwinięte osadnictwo. Dlatego prowadzone są prace tam, gdzie ma powstać budynek parafialny – informuje **Arkadiusz Bojczuk**.

Dodaje, że wykopaliska prowadzone są w samym centrum Janowa Podlaskiego, które XVI wieku było bardzo majętne i rozbudowane. – Wówczas Janów Podlaski liczył 5 tys. mieszkańców, więc wielkościowo był porównywany z Lublinem w tamtym czasie. W XVIII wieku Janów podupadł, były liczne pożary, najazd szwedzki, więc liczba ludności się zmniejszyła. Już od XV wieku Janów był faktyczną siedzibą biskupów łuckich. Do początku XX wieku była to siedziba początkowo faktyczna, a później nominalna biskupów. W XVI wieku w Janowie istniały trzy kościoły, cerkiew, synagoga i Dolny Zamek Biskupi – przekazuje konserwator zabytków.

Podkreśla, że Janów jest jednym wielkim stanowiskiem archeologicznym. – Już pierwsze rozpoznania pod budowę hali sportowej dały bardzo liczne znaleziska. Obecnie odkryto miejską osadę garncarską, która tutaj działała od XV do XVI wieku. Archeolodzy znajdują np. kafle herbowe, a także ekskluzywne wytwory tworzone na potrzeby biskupów – tłumaczy Arkadiusz Bojczuk. Zaznacza, że odkrycia mają bardzo duże znaczenie dla regionu.

ZDJĘCIA ANNA CHODYKA

– Najciekawsze z zabytków to 200 całych garnków glinianych, skarbonki, zabawki, obrączka dziecięca z gliny, kafle wykonane dla dzieci do zabawy – wymienia Mieczysław Bienia

Nowe pracownie w gminnych szkołach

GMINA MIĘDZYRZEC PODLASKI

Od początku tego roku szkolnego Publiczna Szkoła Podstawowa im. Janusza Kusocińskiego w Rogoźnicy może pochwalić się ekopracownią z prawdziwego zdarzenia. W czterech innych szkołach na terenie gminy powstały natomiast pracownie komputerowe.

W ekopracowni szkoły w Rogoźnicy uczniowie będą uczyć się biologii i przyrody przy wykorzystaniu najnowszych technologii i nowoczesnych pomocy dydaktycznych, takich jak: monitor interaktywny, mikroskop z kamerą, modele 3D, specjalistyczne mierniki i przyrządy. Ekopracownia powstała dzięki funduszom pozyskanym z Wojewódzkiego Funduszu Ochrony Środowiska i Gospodarki Wodnej w Lublinie oraz Narodowego Funduszu Ochrony Środowiska i Gospodarki Wodnej, a także dzięki środkom własnym, pochodzącym z budżetu gminy Międzyrzec Podlaski.

FOT. UG MIĘDZYRZEC PODLASKI

W otwarciu ekopracowni w szkole podstawowej w Rogoźnicy brali udział reprezentanci władz parlamentarnych oraz władze samorządu gminnego

Całkowity koszt dotacji wyniósł 50 000 zł.

Uroczyste otwarcie ekopracowni w rogoźnickiej szkole nastąpiło 9 września. Dokonali go: wójt gminy Międzyrzec Podlaski Krzysztof Adamowicz wraz z dyrektor szkoły Dorotą Herdą. Obecni byli oczywiście uczniowie oraz ich rodzice, a także zaproszeni goście: senator Grzegorz Bierecki, poseł Dariusz Stefaniuk, radna sejmiku województwa lubelskiego Barbara Barszczewska oraz dyrektorzy placówek oświatowych z terenu gminy Międzyrzec Podlaski.

To nie wszystkie inwestycje, jakie w ostatnim czasie zostały przeprowadzone w gminnych szkołach. Cztery placówki oświatowe na terenie gminy Międzyrzec Podlaski wygrały w konkursie Pracowni Kompetencji Cyfrowych OSE NASK, w którym główną nagrodą był nowy sprzęt komputerowy i multimedialny. W konkursie punktowane było zaangażowanie uczniów i nauczycieli, pomysłowość i wiedza o bezpieczeństwie w sieci.

Nowymi pracowniami komputerowymi, wyposażonymi w nowoczesny sprzęt, tj. 16 laptopów wraz z przenośną szafą, a także interaktywny monitor i niezbędne oprogramowanie, mogą cieszyć się: Publiczna Szkoła Podstawowa im. Henryka Sienkiewicza w Halasach, Publiczna Szkoła Podstawowa im. kard. Stefana Wyszyńskiego w Krzewicy, Publiczna Szkoła Podstawowa im. Marii Konopnickiej w Misiach, Publiczna Szkoła Podstawowa im. Janusza Kusocińskiego w Rogoźnicy.

Nowe wyposażenie przyczyni się do podniesienia jakości komfortu nauki wśród uczniów, a także podniesienia ich kompetencji cyfrowych.

(pc)

Biblioteka z wyróżnieniem!

Gminna Biblioteka Publiczna w Międzyrzecu Podlaskim z siedzibą w Wysokim w ubiegły weekend (28-29 września) na 15. Forum Młodych Bibliotekarzy w Kielcach odebrała nagrodę za wyróżnienie w ogólnopolskim konkursie na najlepszą kampanię społeczno-edukacyjną Tygodnia Bibliotek 2023. Nagrodę wręczyła przedstawicielkom gminnej biblioteki na czele z dyrektor Magdaleną Chodzińską dr Barbara Budyńska, przewodnicząca Stowarzyszenia Bibliotekarzy Polskich.

Przypomnijmy, Stowarzyszenie Bibliotekarzy Polskich od 2004 roku organizuje w maju ogólnopolską akcję promocji czytelnictwa i bibliotek – Tydzień Bibliotek. Program ma na celu podkreślanie roli czytania i bibliotek w poprawie jakości życia, edukacji oraz zwiększanie prestiżu zawodu bibliotekarza i zainteresowania książką szerokich kręgów społeczeństwa. Od początku akcji Tydzień Bibliotek, którą realizują biblioteki wszystkich typów z całej Polski, towarzyszy konkurs, najpierw na najlepszy projekt programu (2004-2005), następnie na najlepszy program a od X edycji (2013) na najciekawsze wydarzenie organizowane w ramach Tygodnia Bibliotek.

FOT. GBP MIĘDZYRZEC PODLASKI

Gminna Biblioteka Publiczna w Międzyrzecu Podlaskim z/s w Wysokim odebrała nagrodę za wyróżnienie w ogólnopolskim konkursie na najlepszą kampanię społeczno-edukacyjną Tygodnia Bibliotek 2023

eprasa.pl 9a78570b81

W kwietniu 1997 roku Turyk wybrany został prezesem Towarzystwa Przyjaciół Nauk w Międzyrzecu Podlaskim

Miasto pożegnało Ryszarda Turyka

MIĘDZYRZEC PODLASKI Zmarł Ryszard Turyk, działacz społeczny, nauczyciel, wieloletni prezes TPN w Międzyrzecu Podlaskim. Był też honorowym obywatelem miasta. Jego pogrzeb odbył się w piątek 22 września.

PAULINA CHODYKA-ŁUKASZUK

20 września w wieku 75 lat zmarł Ryszard Turyk. Nauczyciel, działacz solidarnościowy, samorządowy i społeczny. Wieloletni prezes Towarzystwa Przyjaciół Nauk w Międzyrzecu Podlaskim. Msza pogrzebowa odbyła się 22 września w kościele pw. Chrystusa Króla w Międzyrzecu Podlaskim. Honorowy obywatel miasta spoczął na cmentarzu przy ulicy Brzeskiej.

Ryszard Turyk urodził się w 1948 roku w Międzyrzecu Podlaskim. Szkołę podstawową oraz liceum ogólnokształcące ukończył w rodzinnym mieście. Studiował na Katolickim Uniwersytecie Lubelskim w Lublinie, gdzie uzyskał tytuł magistra filozofii. W latach 1972-1982 pracował jako instruktor szkoleniowy w oddziale wojewódzkim Stowarzyszenia PAX w Lublinie, a później w Białej Podlaskiej. W latach 80. działał w strukturach organizacji opozycyjnych, między innymi aktywnie w Klubie Myśli Politycznej „Dziekania".

W latach 1980-1981 był aktywnym działaczem Niezależnego Samorządnego Związku Zawodowego „Solidarność" w Białej Podlaskiej, gdzie pracował jako instruktor w Stowarzyszeniu PAX. Po wprowadzeniu stanu wojennego kontynuował

FOT. UM MIĘDZYRZEC PODLASKI

20 września w wieku 75 lat zmarł Ryszard Turyk. Nauczyciel, działacz solidarnościowy, samorządowy i społeczny

działalność opozycyjną. Został zwolniony z pracy bez podania przyczyny i w okresie od lutego do października 1982 r. przez ponad 6 miesięcy pozostawał bez pracy, ze względów politycznych nie mógł znaleźć nowego zatrudnienia. Dopiero w październiku 1982 r. podjął pracę w Szkole Podstawowej w Tłuśćcu, później został dyrektorem tej placówki. W okresie od 1982-1989 był inwigilowany przez Służbę Bezpieczeństwa w związku z prowadzoną działalnością w strukturach podziemnej „Solidarności". W 1989 roku był przewodniczącym Wojewódzkiego Komitetu Obywatelskiego NSZZ Solidarność oraz Miejskiego Komitetu Obywatelskiego NSZZ Solidarność. W pierwszej połowie lat 90. związał się politycznie ze środowiskiem Porozumienia Centrum. Był wśród założycieli tej partii.

Po reformie samorządowej w 1990 roku został marszałkiem Bialskopodlaskiego Sejmiku Samorządowego w Białej Podlaskiej oraz przewodniczącym rady miasta Międzyrzec Podlaski. Po reformie administracyjnej kandydował do rady powiatu. Mandat uzyskał, został też wybrany wiceprzewodniczącym rady powiatu bialskiego (1998-2001).

W latach 1997-1999 pełnił funkcję redaktora naczelnego samorządowej gazety „Głos Międzyrzecki". W kwietniu 1997 roku wybrany został prezesem Towarzystwa Przyjaciół Nauk w Międzyrzecu Podlaskim. Pod jego przewodnictwem wydano wiele cennych opracowań i publikacji tematycznie związanych z miastem.

Został wyróżniony najwyższą nagrodą regionalną im. Zygmunta Klukowskiego i odznaką zasłużonego dla województwa lubelskiego. Za szerzenie wiedzy o rodzinnym mieście i najbliższym regionie oraz promocję Międzyrzeca otrzymał Złoty Krzyż Zasługi.

W roku 2000 otrzymał odznakę „Zasłużony dla Miasta Międzyrzec Podlaski" za szczególny wkład w rozwój samorządności oraz działalność na rzecz rozwoju miasta. Tytuł „Honorowego Obywatela Miasta Międzyrzec Podlaski" otrzymał natomiast 15 grudnia 2015 roku.

Za swoją działalność został uhonorowany wieloma wyróżnieniami i odznaczeniami resortowymi i państwowymi.

FOT. MIĘDZYRZECKA DRUŻYNA WOPR

Ratownicy z Międzyrzeckiej Drużyny Wodnego Ochotniczego Pogotowia Ratunkowego w Międzyrzecu Podlaskim przeprowadzili zajęcia edukacyjne dla dzieci

Międzyrzecki WOPR uczy dzieci

POWIAT BIALSKI Drużyna międzyrzeckiego WOPR-u przeprowadziła niedawno szereg szkoleń i edukacyjnych spotkań dla dzieci. Ratownicy uczyli najmłodszych, jak bezpiecznie zachowywać się nad wodą oraz przekazali im zasady udzielania pierwszej pomocy.

We wrześniu ratownicy z Międzyrzeckiej Drużyny Wodnego Ochotniczego Pogotowia Ratunkowego w Międzyrzecu Podlaskim przeprowadzili zajęcia edukacyjne dla dzieci. Odwiedzili Szkołę Podstawową nr 4 im. Kornela Makuszyńskiego w Białej Podlaskiej oraz Samorządowe Przedszkole nr 3 z Oddziałami Integracyjnymi w Międzyrzecu Podlaskim.

To zajęcia w ramach akcji „Promujemy bezpieczeństwo w całym regionie!". W bialskiej szkole dzieci klas 1-3 dzięki międzyrzeckim ratownikom poznały właściwe wzorce zachowań podczas spędzania czasu nad wodą oraz zasady udzielania pierwszej pomocy osobie poszkodowanej. W warsztatach z Międzyrzecką Drużyną WOPR wzięło udział 183 uczniów i uczennic. Dzieci miały okazję sprawdzić swoje umiejętności wspólnie z ratownikami na fantomach treningowych RKO (resuscytacja krążeniowo-oddechowa). Poznały też charakterystykę sprzętu ratowniczego oraz specyfikę pracy w zawodzie ratownika wodnego pogotowia. Zajęcia w SP nr 4 przeprowadzili ratownicy: Rafał Mironiuk, Andrzej Nowowiejski oraz Jakub Ciok.

„Niezwykle ważne w naszej działalności jest docieranie do jak największej grupy odbiorców, którzy nie tylko wysłuchają wykładu, ale także wezmą samoczynny udział w takich ćwiczeniach. Dziękujemy dyrekcji szkoły p. Darkowi Denickiemu za zaproszenie i zorganizowanie świetnych warunków do przeprowadzenia szkolenia" – przekazują ratownicy Międzyrzeckiej Drużyny WOPR.

Podobne zajęcia, z udzielania pierwszej pomocy medycznej, wzywania pomocy oraz charakterystyki sprzętu ratowniczego i bezpiecznego spędzania czasu nad wodą, miały miejsce we wrześniu w międzyrzeckim przedszkolu. Tam zajęcia poprowadzili Rafał Mironiuk oraz Ireneusz Siwiak.

Ostatnie miesiące były bardzo pracowite dla ratowników WOPR. Międzyrzecka drużyna przeprowadziła wodne szkolenia specjalistyczne dla żołnierzy Wojska Polskiego. Przeszkoliła ponad 1,5 tysiąca uczniów szkół z miasta i gminy Międzyrzec Podlaski, zrealizowała zadanie publiczne z nauki pływania z elementami ratownictwa wodnego, zorganizowała piknik rodzinny na Stanicy Rozwoju Żeglarstwa. Ratownicy uczestniczyli w specjalistycznych szkoleniach, utworzyli Wakacyjną Akademię Kajakarstwa, przeprowadzili ćwiczenia na Międzyrzeckich Jeziorkach oraz zabezpieczali Zespół Basenów Otwartych Akademii Bialskiej.

Paulina Chodyka-Łukaszuk

Przy szkołach powstały ogródki

MIĘDZYRZEC PODLASKI Miasto we wrześniu zrealizowało projekt „Szkolny Ogródek Społeczny – SOS dla ekologii". Specjaliści przeprowadzili dla dzieci i młodzieży serię warsztatów o uprawie roślin, a uczniowie i wychowankowie miejskich placówek pod ich okiem stworzyli ogródki pełne, warzyw, kwiatów i ziół.

Miasto właśnie zrealizowało kolejny proekologiczny projekt. Zadanie pn. „Szkolny Ogródek Społeczny – SOS dla ekologii". We wrześniu w ramach zadania specjaliści przeprowadzili serię warsztatów dla dzieci i młodzieży. Młodzi ludzie poznawali tajniki uprawy roślin w cyklu rocznym oraz poznali metody ich naturalnej pielęgnacji. Przy każdej miejskiej podstawówce oraz Specjalnym Ośrodku Szkolno-Wychowawczym w Międzyrzecu Podlaskim powstały ogródki, w których pod okiem instruktorów uczniowie posadzili m.in. warzywa, zioła oraz kwiaty.

FOT. UM MIĘDZYRZEC PODLASKI

Przy każdej miejskiej podstawówce oraz Specjalnym Ośrodku Szkolno-Wychowawczym w Międzyrzecu Podlaskim powstały ogródki

Jak podkreślają urzędnicy, dzięki pracom w ogródkach uczniowie będą mogli rozwijać swoje kompetencje ekologiczne i przyrodnicze oraz troskę o środowisko. Dodają, że projekt „Szkolny Ogródek Społeczny – SOS dla ekologii" wpisuje się w zadania Miejskiej Inicjatywy Działań, która zakłada między innymi edukację ekologiczną i zazielenianie miasta.

Zadanie jest realizowane w ramach Programu Regionalnego Wsparcia Edukacji Ekologicznej część 2 Fundusz Ekologii ze środków Wojewódzkiego Funduszu Ochrony Środowiska i Gospodarki Wodnej w Lublinie.

(pc)

Wyremontują Lubelską

MIĘDZYRZEC PODLASKI Niebawem zostanie wyremontowana ulica Lubelska. Wartość inwestycji to prawie 350 tys. złotych.

Prace rozpoczną się jeszcze w tym roku. Przypomnijmy, na remont ulicy Lubelskiej miasto Międzyrzec Podlaski pozyskało 113 tys. złotych z Rządowego Funduszu Rozwoju Dróg.

13 września burmistrz

FOT. UM MIĘDZYRZEC PODLASKI

Inwestycja kosztować będzie 347 tys. złotych, a zrealizuje ją Przedsiębiorstwo Robót Drogowych z Lubartowa

miasta Zbigniew Kot i skarbnik miasta Barbara Łukaszuk podpisali umowę z wojewodą lubelskim Lechem Sprawką na realizację tego zadania. Inwestycja kosztować będzie 347 tys. złotych, a prace remontowe przeprowadzi Przedsiębiorstwo Robót Drogowych z Lubartowa. Jeszcze w tym roku rozpoczną się prace na ulicy Lubelskiej na odcinku od mostu nad Krzną do skrzyżowania z ulicą Partyzantów.

(pc)

eprasa.pl 9a78570b81

Tak smakuje Mazowsze

STARA KORNICA W konkursie kulinarnym wzięli udział pilni uczniowie minionych warsztatów kulinarnych oraz członkowie kół gospodyń wiejskich z regionu.

Ostatniego dnia września dziesięć kół gospodyń wiejskich i siedem osób spoza stowarzyszeń zademonstrowało swoje kuchenne umiejętności. Konkurs „Podróż po smakach Mazowsza" był zwieńczeniem trwającego od kilku miesięcy cyklu warsztatów kulinarnych. Na stołach stanęło aż 35 dań. Wydarzenie zorganizowane zostało przez stowarzyszenie „Korniczanki" dzięki dofinansowaniu ze środków z budżetu województwa mazowieckiego.

W kategorii „osoby indywidualne" wygrały pieczone pierogi z bobem autorstwa Aliny Tyszkiewicz. Wśród deserów najlepsze były „orzeszki cioci Danusi" Bernardyny Zańko, a w konkursie na autorskie napoje alkoholowe i bezalkoholowe wygrała nalewka z derenia, którą przygotowała Bożena Muzyka. W starciu kół gospodyń wiejskich o najlepsze danie główne/przystawkę pierwsze miejsce zajął Klub Współczesnych Kobiet w Kołodziążu i ich „grusconka z Kołodziąża". Drugie były „bęcwały" od KGW w Nowej Kornicy. Trzecie miejsce wywalczyły sobie panie z Wyczółek ze swoimi parowańcami. Na deser członkinie KGW Wyczółki otrzymały też złoty medal za swój popisowy sernik z dynią. Wśród napitków wygrała nalewka „chyćkówka", którą zaproponowało KGW „Niezapominajki" z Hołowczyc-Kolonii.

(dh)

Pobiegną przez Platerów

GMINA PLATERÓW Coraz bliżej do startu wielkiego biegu przez Platerów – podlaskiej stolicy jabłka. Zapisy już prawie zamknięte. Organizatorzy zachęcają do wspólnego kibicowania i kosztowania specjałów z lokalnej dumy sadowników.

W niedzielę 8 października zawodnicy po raz dwunasty ruszą „Biegiem przez Platerów". Zapisy mają zakończyć się w środę. Oprócz rywalizacji nie zabraknie nieodłącznej części imprezy – Strefy Jabłka. Owoce będą także na punktach na trasie i na mecie, a tłoczone soki znajdą się wśród nagród dla zwycięzców. Wydarzenie tradycyjnie już zamyka ognisko integracyjne.

Na uczestników biegu czekają dwie atestowane trasy. Start i meta wyścigów zaplanowana jest na ulicy Dworcowej 21 w pobliżu Biblioteki Publicznej w Platerowie. Półmaraton to jedna pętla – z Platerowa, ulicą Kościelną w kierunku Kisielewa, dalej przez miejscowości Michałów, Mężenin-Kolonia, Mężenin (tutaj malowniczy odcinek z widokiem na rzekę Bug), Klimczyce-Kolonia, Lipno i przez Kisielew powrót na metę w Platerowie. Trasa biegu na 5 km i marszu nordic walking to również jedna pętla. Start z ulicy Dworcowej, dalej ulicą Kościelną, przed skrzyżowaniem w Kisielewie „nawrotka", a w Platerowie zakręt w ulicę Spokojną, Pocztową, 3 Maja, Kościelną i Dworcową aż do mety.

(dh)

Program równomiernego rozwój województwa dotarł do Platerowa

Równoważą rozwój

GMINA PLATERÓW Droga przez Czuchów do Myszkowic to gęsto połatana, wąska asfaltówka. Bez kawałka chodnika ciągnie się przez blisko siedem kilometrów. Nieremontowana od lat w końcu doczeka się rozbudowy.

DOROTA HOJDA

FOT. GMINA PLATERÓW

Nowy asfalt ma prowadzić od skrzyżowania z krajową dziewiętnastką aż do granicy gminnej w Myszkowicach. Właśnie podpisano umowę na inwestycję

Urząd gminy w Platerowie poinformował, że została podpisana umowa na rozbudowę dróg powiatowych nr 2001W i 2048W. Nowy asfalt ma prowadzić od skrzyżowania z krajową dziewiętnastką i ciągnąc się przez Puczyce, Czuchów, Czuchów-Pieńki, Zaborze, aż do granicy gminnej w Myszkowicach. Wykonawcą inwestycji zostało Przedsiębiorstwo Robót Drogowych Lubartów S.A.

Realizacja zadania pn. „Rozbudowa ciągu dróg powiatowych o nr 2001W od km 0+000 do km 5+642 oraz nr 2048W od km 3+824 do km 5+605 na terenie gminy Platerów" ma zakończyć się pod koniec listopada 2024 roku. Roboty obejmą m.in. wykonanie betonowej jezdni wraz ze zjazdami do działek oraz zatokami dla autobusów. Wąskie i niebezpieczne pobocze zastąpi chodnik z czerwonej kostki brukowej. Przepusty, ścieki skarpowe czy drenaże mają poprawić komfort mieszkańców, których tereny były stale zalewane przez wody opadowe. Na trasie staną też nowe znaki i urządzenia wspomagające bezpieczeństwo w ruchu drogowym.

Wartość inwestycji to prawie 13 mln zł. Kwota ta zawiera dofinansowanie, które latem ubiegłego roku gmina Platerów pozyskała z rządowego funduszu Polski Ład. Druga edycja Programu Inwestycji Strategicznych pokryła 9,025 mln zł z zapotrzebowania. Pozostałe 4 mln zł pochodzi z instrumentu wsparcia zadań ważnych dla równomiernego rozwoju województwa mazowieckiego w ramach programu „Mazowsze dla równomiernego rozwoju".

Fundusze także dla łosickich szkół

POWIAT ŁOSICKI Na terenie województwa mazowieckiego planowane są 42 pracownie przyrodnicze oraz 25 sal lekcyjnych, poświęconych odnawialnym źródłom energii. Dwie z nich powstaną w szkołach w powiecie łosickim. Gmina, w której powstaną, już podpisała umowę.

Wojewódzki Fundusz Ochrony Środowiska i Gospodarki Wodnej w Warszawie na realizację konkursu „Ekopracownia" uzyskał ponad 5 mln zł z Narodowego Funduszu Ochrony Środowiska i Gospodarki Wodnej. Projekt ma na celu budowę nowoczesnych sal lekcyjnych. Miejsca te mają pomóc rozwijać zainteresowania i zwiększyć świadomości ekologiczną młodego pokolenia. Organizatorzy chcą nauczyć młodzież, jak przeciwdziałać emisjom oraz w jaki sposób korzystać z odnawialnych źródeł energii i niskoemisyjnego transportu.

FOT. SZKOŁA PODSTAWOWA IM.JANA PAWŁA II W HUSZLEWIE

Szkoła Podstawowa im. Jana Pawła II w Huszlewie otrzyma 75 tys. zł

Dlatego też od nowego roku w wybranych szkołach do dyspozycji będą odpowiednio wyposażone i nowoczesne miejsca do nauki. Fundusz pokryje nie tylko kwotę potrzebną do utworzenia pracowni, ale także do realizacji programu edukacyjnego. WFOŚiGW w Warszawie łącznie zasponsoruje 90 proc. kosztów kwalifikowanych przedsięwzięcia.

Szkoły, które ubiegały się o dofinansowanie, do wniosku dołączały krótki filmik prezentujący działania podejmowane w społeczności lokalnej na rzecz ochrony środowiska. Uczniowie w bardzo kreatywny sposób przekonywali, że to właśnie w ich szkole powinna powstać ekopracownia.

Na liście placówek, które wygrały znalazły się dwie z powiatu łosickiego: Szkoła Podstawowa nr 1 w Łosicach oraz Szkoła Podstawowa im. Jana Pawła II w Huszlewie. Już pod koniec września wójt gminy Huszlew podpisał umowę na tę dotacje w kwocie 75 tys. zł.

Dorota Hojda

REKLAMA ID: 111 16

Policja otworzyła się na ludzi

ŁOSICE Pracownicy komendy w Łosicach zachęcali do wstąpienia do służby. Wszyscy chętni mogli zobaczyć „od kuchni" pracę policjantów i poznać sprzęt, który wykorzystują w swoim niełatwym zawodzie.

28 września w ramach dni otwartych można było odwiedzić posterunek przy ulicy Kolejowej. Komenda Powiatowa Policji w Łosicach pozwoliła zajrzeć do miejsc, do których nikt oprócz mundurowych nie ma dostępu.

Tego dnia zainteresowani wstąpieniem do służby mogli porozmawiać z funkcjonariuszami do spraw doboru i złożyć odpowiednie dokumenty dotyczące wstąpienia ich w szeregi. Pokaz imponujących umiejętności zademonstrowały psy służbowe, których popisy szczególnie zainteresowały najmłodszych. Chętni mogli zostać też „zatrzymani" i zakuci w kajdanki.

FOT. KPP ŁOSICE

Komenda Powiatowa Policji w Łosicach pozwoliła zajrzeć do miejsc, do których na co dzień nie ma swobodnego dostępu

(dh)

eprasa.pl 9a78570b81

Po ogłoszeniu wyników głosowania w budżecie obywatelskim miasto zalały petycje o jego unieważnienie

Zabetonowany budżet obywatelski

BIAŁA PODLASKA Pod koniec września oficjalnie ogłoszono wyniki tegorocznego głosowania na projekty w budżecie obywatelskim. Teraz do magistratu spływają petycje w sprawie unieważnienia głosowania w formie elektronicznej, które stanowiło około 90 proc. wszystkich oddanych głosów. Ponadto wątpliwości budzi nazwa projektu, który wygrał w kategorii średnich. Miała wprowadzać głosujących w błąd.

JOANNA DANIELEWICZ

Tegoroczna akcja budżetu obywatelskiego w Białej Podlaskiej może przejść do historii z kilku powodów. Pierwszym , policzalnym jest ten, że zgłoszono do niego połowę mniej projektów niż w roku poprzednim. To przełożyło się na liczbę głosujących (2022 – 10 tys. głosujących, 2023 – 7906 tys. głosujących) i liczbę oddanych głosów (2022 – 30 tys. głosów, 2023 – 21,5 tys. głosów).

Po drugie, po zamknięciu głosowań (do 10 września głosy można było oddawać drogą elektroniczną, do 6 września na kartach do głosowania), pojawiać się zaczęły sygnały, że głosowanie było nierówne. Na papierowych kartach do głosowania zamieszczone były informacje o szacowanej wartości projektów, zgodnie z zapisami uchwały o BO. W formie elektronicznej głosujący tej informacji nie otrzymywali.

Po trzecie, okazało się, że jeden z projektów, który zresztą został wybrany do realizacji przez mieszkańców, w nazwie miał hasło odbetonowania przestrzeni miejskiej, a teraz okazuje się, że znaczna część pozyskanej na jego realizację kwoty przeznaczona zostanie na budowę budynku na cmentarzu komunalnym.

Głosowanie niezgodne

W tegorocznym głosowaniu mieszkańcy Białej Podlaskiej mieli do wyboru 2 projekty duże, 2 średnie, 5 małych i 1 zielony (nowa kategoria). W głosowaniu wybrany został jeden projekt duży – FunPark Podmiejska o wartości 1 ml zł, jeden średni pod nazwą „Odbetonowanie terenów miejskich oraz budowa punktu informacyjnego" za 500 000 zł, projekty małe: „Historyczno -Edukacyjny szlak Bialskiego Lotnictwa" – 100 tys. zł, wykonanie dokumentacji przebudowy ulicy wyzwolenia na odcinku ulicy Drzewieckiego do Długiej – 200 tys. zł, budowa ulicy Fieldorfa – 100 tys. zł, periodyk Eko Biała Podlaska – 200 tys. zł, ciąg pieszo-jezdny na ul. Mickiewicza – 70 tys. zł oraz projekt zielony – sterylizacja kotów i psów o wartości 50 tys. zł.

– W tym roku doszło do precedensu, bo wydaje mi się, że nikt z nas nie spodziewał się takiego rozwiązania. Została złamana uchwała budżetu obywatelskiego, gdzie w głosowaniu internetowym na kartach nie było dodanej wartości projektów, co w naszej ocenie jest kwestią kluczową. My w głosowaniu przegraliśmy w kategorii projektów średnich o 15 głosów, co stanowi 0,19 proc., co w związku z brakiem informacji na kartach może mieć znaczenie. Poza tym głosujący nie mieli dostępu do opisu projektów. Ja musiałem złożyć wniosek o dostęp do informacji publicznej, by otrzymać zanimizowaną wersję projektów. Dochodzą do nas informacje, że w trakcie głosowania do systemu z nim związanego miały dostęp osoby niezwiązane z obsługą głosowania, co w ogóle już dyskwalifikowałoby cały proces. Jeżeli te wszystkie informacje, jakie do nas dochodzą są prawdziwe, to ja osobiście nie widzę innego wyjścia z sytuacji, jak powtórzenie głosowania – mówi **Marcin Dudziński**, szef stowarzyszenie Orzechówek, które kilka lat z rzędu, dzięki składanym przez siebie projektom do BO pomagało mieszkańcom swojego osiedla realizować ich plany na tworzenie terenów rekreacji. W tym roku Orzechówek wywalczył w głosowaniu tylko projekt zielony, na który jako jedyni złożyli wniosek. Ich projekt średni przegrał z hasłem „odbetonowania", do czego za chwilę dojdziemy.

Dudziński zapewnia, że weryfikacja przeprowadzenia tegorocznego BO, której domaga się stowarzyszenie, nie ma związku z tym, że ich projekt przegrał w głosowaniu. – Nie możemy dopuścić do tego, by inicjatywa społeczna, którą miał być BO zostanie zmieszana z błotem. Już dziś zgłaszają się do nas ludzie, którzy mieli dużo pomysłów i chcieli brać udział w kolejnych edycjach i mówią, że w tej sytuacji po prostu nie warto. Dlatego z szacunku dla wszystkich osób, które oddały swój głos w tegorocznej edycji BO, apeluję do urzędników miejskich i radnych o podjęcie decyzji o powtórzeniu głosowania – dodaje Dudziński. Sam jako jeden z pierwszych złożył w magistracie petycję w sprawie podjęcia uchwały o uznaniu głosowania elektronicznego w budżecie obywatelskim Białej Podlaskiej 2024 – przeprowadzonego z naruszeniem art. 32 konstytucji RP oraz uchwały rady miasta z dn. 26 maja 2023 r. – za nieważne w całości bądź w części obejmującej projekty duże i średnie.

FOT. JOANNA DANIELEWICZ

Stowarzyszenie Orzechówek sprawę tegorocznego budżetu obywatelskiego naświetliło na konferencji prasowej. Ich postulaty wsparli radni Białej Samorzadowej i Zjednoczonej Prawicy

W ślad za nim takich petycji w ostatnim tygodniu wpłynęło do UM Biała Podlaska blisko 20.

Odbetonowanie poprzez betonowanie

Projekt Orzechówka, w kategorii średnich przegrał walkę z projektem pod nazwą „Odbetonowanie terenów miejskich oraz budowa punktu informacyjnego". Na jego realizację projektodawcy otrzymają 500 tys. zł. – Wygrany średni projekt, czyli odbetonowanie terenów miejskich zakłada tak naprawdę betonozę – poinformował Marcin Dudziński, który zadał sobie trud, by wnioskować do bialskiego magistratu o przekazanie mu opisu projektu. – To jest sytuacja, w której prawie 80 procent finansowania tego projektu to budowa budynku wielofunkcyjnego na cmentarzu komunalnym, którego jednym z elementów ma być punkt informacyjny zawarty w tytule i toalety – informuje Dudziński. Stowarzyszenie Orzechówek na swojej stronie internetowej zamieściło zanonimizowany formularz projektu, dotyczącego „odbetonowania", który przekazany został stowarzyszeniu na pisemny wniosek Dudzińskiego. Wynika z niego, że kwota 500 tys. zł ma zostać podzielona następująco: budynek z wyposażeniem ma kosztować 350 tys. zł, media – 29 tys. zł, utwardzenie terenu – 25 tys. zł, a 65 tys. zł pomysłodawcy zamierzają przeznaczyć na zagospodarowanie terenu poprzez nasadzenia zieleni. „Państwa ocenie pozostawiamy, gdzie w tym projekcie zostało ujęte «odbetonowanie»" – podsumowują przekazane mieszkańcom informacje członkowie Orzechówka.

Do naszej redakcji dotarły głosy mieszkańców, którzy są rozgoryczeni zaistniałą sytuacją. – Czuję się zwyczajnie oszukana. Głosując na projekt, dotyczący „odbetonowania" liczyłam na to, że rzeczywiście ma on na celu sporo nasadzeń nowej zieleni w miejskiej przestrzeni, być może rozbiórkę w niektórych miejscach kostki na rzecz roślin, tak jak robią to m.in. mieszkańcy Warszawy. Niestety przez to, że nigdzie nie było dokładnego opisu projektu, uwierzyłam „na słowo", czego teraz żałuję. Gdybym wiedziała, że projekt zakłada głównie budowę budynku na cmentarzu, to nie oddałabym na niego głosu. To jest kpina z mieszkańców. Jeśli w przyszłości poszczególne projekty nie będą dokładnie opisane, niestety zrezygnuję z głosowania w budżecie obywatelskim – mówi nam pani Alicja.

Ewenement wśród samorządów

– W tym roku ukazała się książeczka „Budżet obywatelski w Białej Podlaskiej", w której przeanalizowałem wszystkie edycje BO w Białej podlaskiej na tle około 100 BO w Polsce. Pozwoliłem sobie w końcowej części zamieścić rekomendacje dla mieszkańców i dla UM – mówi dr **Andrzej Halicki**, którego uwagi zawarte w pismach do rady miasta zaowocowały zmianami w BO, oraz autor publikacji dotyczących samorządu w Białej Podlaskiej. On również złożył kilka tygodni temu petycję w sprawie nieprawidłowości w organizacji głosowania w tegorocznym BO.

Dziś mówi o całej sprawie tak. – Jedną z rekomendacji, jaką dałem mieszkańcom jest zbudowanie tytułu wniosku, tak by odnosił się do wartości zdrowia, bezpieczeństwa, środowiska. No i cóż, jak zestawimy to z tym projektem, o którym tutaj była mowa, to jako autor tej rekomendacji powinienem być zachwycony. Niestety tak nie jest, bo to odbetonowanie, to prawie w 80 proc. kosztów budynek. Mało tego, projekt został zgłoszony przez tego samego autora, który zrobił to w ubiegłym roku, tylko wówczas on się nazywał tak jak powinien, czyli budowa budynku wielofunkcyjnego. Ponieważ przegrał, ukrył się w tym roku pod pozorem szczytnej idei ochrony środowiska i ekologii – ocenia sytuację dr Halicki.

Zwraca uwagę, że w ogóle Biała Podlaska jest ewenementem wśród samorządów przeprowadzających BO, pod względem opisów projektów. Tych nie ma, a za opisy służy przytoczenie nazw projektów, które jak widać powyżej, mogą być mylne. – Kiedy przeanalizowałem uchwałę BO z praktyką, to okazało się, że nie ma tam tego, o co zabiegałem. W ubiegłym roku zabiegałem o to, by na kartach do głosowania był koszt projektu – dodaje Halicki. Ten postulat znalazł się w znowelizowanej formie uchwały o BO w Białej Podlaskiej, ale nie został już w całości zastosowany w tegorocznym głosowaniu, bo na kartach internetowych tych danych nie było. – Nikt nie udowodni, że to przełożyło się na wyniki głosowania, bo trzeba by znaleźć powiedzmy tych 15 osób, które nie zagłosowały ponieważ nie znały kosztów. Jednakże, jeśli ktoś dopuścił się naruszenia uchwały, to na nim ciąży udowodnienie, że to naruszenie nie wpłynęło na wynik głosowania. Tak czy inaczej w świetle tego co zaszło, nie można teraz mówić o transparentnym, przejrzystym BO – uważa dr Andrzej Halicki.

Przewodniczący rady miasta Bogusław Broniewicz:

– Z budżetem obywatelskim to nie jest problem z tego roku. Dziwi mnie osobiście, że wielokrotne apele, by zaprosić do dyskusji osoby, które się znają i stworzyć dobry BO, nie działały. Mimo to rada miasta przyjęła uchwałę zmieniającą przepisy, a i tak zostały one naruszone. Ja mam poczucie, że ten BO nie jest chyba po to, żeby służyć mieszkańcom. Mam nieodparte wrażenie, że BO to aktywność dla urzędników i radnych z obozu władzy. To takie ćwiczenia, które mają powodować mobilizację potencjalnego elektoratu. Ideą BO miało być to, żeby to były wnioski o projekty ponadstandardowe, które wynikają z potrzeb mieszkańców. A tymczasem w Białej Podlaskiej

FOT. ARCHIWUM

są z niego realizowane przedsięwzięcia jak remont ulicy, budowa chodnika, budowa obiektu wielofunkcyjnego na cmentarzu komunalnym, co powinno być zadaniem własnym administratora tego obiektu, czyli spółki miejskiej. I tu nie chodzi o to, że projekt Orzechówka przegrał 15 głosami, tu chodzi o zasady. To nie jest BO, gdzie mieszkańcy mają najwięcej do powiedzenia, bo dziś mieszkańcy czują się skrzywdzeni i oszukani.

Ja nie wiem czy prawnicy urzędu miasta pomogą radnym rozwiązać tę sytuację, śmiem twierdzić, że będą przeszkadzali i zrobią wszystko, żeby to wydłużyć w czasie i żeby problem się rozmył. To sposób działania obecnej ekipy rządzącej, rozmyć temat, zamieść pod dywan, przeczekać, bo może ludzie zapomną. Mam nadzieję, że nie zapomną i determinacji, by to wyjaśnić, nie zabraknie.

eprasa.pl 9a78570b81

Okradali sklepy

BIAŁA PODLASKA Obywatele Białorusi okradali bialskie sklepy z kosmetyków i produktów spożywczych.

FOT. KMP W BIAŁEJ PODLASKIEJ

Mężczyźni podczas jednego dnia odwiedzili kilka sklepów. Ich łupem padły między innymi kosmetyki, chemia domowa oraz produkty spożywcze

Bialscy policjanci zajmujący się zwalczaniem przestępczości przeciwko mieniu ustalili, że dwaj obywatele Białorusi w wieku 22 i 50 lat podejrzewani są o dokonanie szeregu kradzieży sklepowych.

Do zdarzeń doszło pod koniec sierpnia na terenie miasta, a kradzieże nie były zgłaszane policji. – Mężczyźni podczas jednego dnia odwiedzili kilka sklepów. Ich łupem padły między innymi kosmetyki, chemia domowa oraz produkty spożywcze. Tego samego dnia opuścili nasz kraj. Wartość strat oszacowana została przez pokrzywdzonego na kwotę ponad 800 złotych – przekazuje komisarz **Barbara Salczyńska-Pyrchla**, oficer prasowy Komendy Miejskiej Policji w Białej Podlaskiej.

Gdy mężczyźni wrócili do Polski, zostali zatrzymani do wyjaśnienia. Obydwaj usłyszeli zarzuty i przyznali się do winy oraz dobrowolnie poddali karze. Przestępstwo kradzieży zagrożone jest karą do 5 lat pozbawienia wolności.

(pc)

Zderzenie z oplem

GMINA KONSTANTYNÓW W miejscowości Komarno-Kolonia 14-latek jadący motorowerem zderzył się z oplem. Nastolatek prawdopodobnie nie ustąpił pierwszeństwa kierowcy auta. Z obrażeniami ciała trafił do szpitala.

Do zdarzenia doszło 27 września. – Ze wstępnych ustaleń wynika, że kierujący motorowerem marki Router Metro, wyjeżdżając z parkingu, nie ustąpił pierwszeństwa kierowcy opla combo – przekazuje oficer prasowy Komendy Miejskiej Policji w Białej Podlaskiej, komisarz **Barbara Salczyńska-Pyrchla**.

Za kierownicą samochodu siedział 30-letni mieszkaniec Białej Podlaskiej, natomiast motorowerem kierował 14-letni mieszkaniec gminy Konstantynów. – Jak ustalili mundurowi nastolatek nie posiada uprawnień do kierowania skuterem – informuje komisarz Barbara Salczyńska-Pyrchla.

W wyniku wypadku obrażeń ciała doznał kierowca jednośladu. W chwili zdarzenia kierujący oplem był trzeźwy, od drugiego kierowcy pobrana została krew do badań na zawartość alkoholu w organizmie.

(jlk)

Potrącił pijanego rowerzystę

GMINA BORKI W Osownie doszło do wypadku z udziałem osobówki i roweru. Ze wstępnych ustaleń wynika, że kierujący BMW potrącił nietrzeźwego rowerzystę, który jechał lewą stroną drogi i bez wymaganego oświetlenia. Badanie stanu trzeźwości cyklisty wykazało w jego organizmie ponad 2,5 promila alkoholu.

Do zdarzenia doszło 26 września około godziny 19:10 w miejscowości Osowno, w gminie Borki. – Ze wstępnych ustaleń wynika, że 60-letni mieszkaniec gminy Borki, jadący rowerem lewą stroną drogi oraz bez wymaganego oświetlenia, został potrącony przez kierującego samochodem osobowym marki BMW. Autem kierował 19-letni mieszkaniec tej samej gminy. W wyniku wypadku cyklista doznał obrażeń ciała i przewieziony został do szpitala. Z ustaleń funkcjonariuszy wynika również, że cyklista nie posiadał żadnych elementów odblaskowych, a do zderzenia doszło na prostym odcinku drogi – informuje podkomisarz **Piotr Mucha** z Komendy Powiatowej Policji w Radzyniu Podlaskim.

Dodaje, że kierujący bmw był trzeźwy, co potwierdziło przeprowadzone przez policjantów badanie alkomatem, natomiast cyklista miał w swoim organizmie ponad 2,5 promila alkoholu. Policja wyjaśnia wszystkie okoliczności wypadku.

(jlk)

Z dokumentacji przedłożonej do kontroli wynikało, że pojazd miał być pusty

Pies Vigo wywęszył nielegalne papierosy

POWIAT BIALSKI Przemyt prawie 63 tys. paczek papierosów, wartych prawie 1 mln złotych, został udaremniony w Koroszczynie. Nielegalny towar wywęszył pies Vigo.

PAULINA CHODYKA-ŁUKASZUK

FOT. TAS W LUBLINIE

Pies wykazał zainteresowanie naczepą ciężarówki. W efekcie odkryto skrytkę w przedniej ścianie naczepy, w której przemycany był nielegalny towar

Celnicy skontrolowali w Koroszczynie samochód ciężarowy, wjeżdżający z Białorusi do Polski. Z dokumentacji przedłożonej do kontroli wynikało, że pojazd miał być pusty. Jednak pies Vigo, biorący udział w czynnościach kontrolnych, wskazał na możliwość przewozu nielegalnego ładunku.

– Pies wykazał zainteresowanie naczepą ciężarówki, co skłoniło funkcjonariuszy do dokładniejszej inspekcji. W efekcie odkryto skrytkę w przedniej ścianie naczepy, w której przemycany był nielegalny towar. Skrytka zawierała blisko 63 tys. paczek papierosów bez polskich znaków akcyzy. Szacunkowa wartość rynkowa zabezpieczonych wyrobów tytoniowych wynosi ponad 950 tys. zł. To znacząca kwota, która podkreśla skalę przemytu i potencjalne zagrożenie dla Skarbu Państwa – informuje **Michał Deruś**, rzecznik prasowy Izby Administracji Skarbowej w Lublinie.

Postępowanie w tej sprawie prowadzi Lubelski Urząd Celno-Skarbowy w Białej Podlaskiej.

– Kontrola w Koroszczynie to kolejny przykład na to, jak skoordynowane działania funkcjonariuszy i wsparcie ze strony dobrze wyszkolonych psów służbowych mogą przyczynić się do wykrycia i zabezpieczenia nielegalnych towarów. Efektywność tych działań jest kluczowa dla ochrony granic i gospodarki naszego kraju – podkreśla Deruś.

Rzuciła się na partnera z nożem

BIAŁA PODLASKA 43-latka w trakcie libacji alkoholowej ugodziła nożem partnera. Mężczyzna trafił do szpitala. Kobieta została tymczasowo aresztowana.

FOT. KMP BIAŁA PODLASKA

43-latka w trakcie libacji alkoholowej ugodziła nożem partnera. Mężczyzna trafił do szpitala

Do zdarzenia doszło w niedzielny wieczór, 24 września na terenie Białej Podlaskiej. Po godzinie 19:00 dyżurny bialskiej komendy powiadomiony został o awanturze, podczas której prawdopodobnie doszło do ugodzenia nożem mężczyzny.

– Na miejsce natychmiast skierowani zostali funkcjonariusze. Potwierdzili, że mieszkaniec miasta został raniony nożem podczas kłótni z partnerką. Po tym kobieta wezwała na miejsce załogę karetki pogotowia. Pokrzywdzony trafił pod opiekę lekarzy, natomiast 43-latka została zatrzymana do wyjaśnienia. W chwili zatrzymania była nietrzeźwa. Badanie wykazało ponad 1,5 promila alkoholu w jej organizmie – informuje oficer prasowy Komendy Miejskiej Policji w Białej Podlaskiej, komisarz **Barbara Salczyńska-Pyrchla**.

Kobieta została doprowadzona do prokuratury, gdzie usłyszała zarzuty. 27 września bialski sąd zastosował wobec 43-latki tymczasowy areszt. Policja ustala wszystkie okoliczności zdarzenia.

Zgodnie z obowiązującymi przepisami usiłowanie zabójstwa zagrożone jest karą nawet dożywotniego pozbawienia wolności.

(jlk)

Pojechał na zakupy z 4 promilami

POWIAT RADZYŃSKI Ponad 4 promile alkoholu miał 48-latek, który w takim stanie przyjechał samochodem do sklepu spożywczego na zakupy. Na szczęście został zatrzymany dzięki obywatelskiej postawie świadków, którzy zabrali mu kluczyki do auta.

W poniedziałek 25 września kilka minut przed godziną 16:00 oficer dyżurny radzyńskiej komendy otrzymał zgłoszenie o pijanym kierowcy, który w takim stanie przyjechał do sklepu spożywczego w Komarówce Podlaskiej.

Policję wezwał inny kierowca, który podejrzewał, że kierujący skodą może być pijany. Gdy kierowca skody zjechał i zatrzymał się na parkingu przy sklepie spożywczym, zgłaszający wraz z innym mężczyzną podeszli do niego. Wtedy mieli już pewność, że za kierownicą skody siedzi pijany kierowca. Świadkowie odebrali mu kluczyki, uniemożliwiając dalszą jazdę i wezwali na miejsce policję. Kierowca skody, gdy wysiadł z auta, położył się na trawniku i zasnął.

Nieodpowiedzialnym kierującym okazał się 48-letni mieszkaniec gminy Komarówka Podlaska. Badanie stanu trzeźwości wykazało ponad 4 promile alkoholu w jego organizmie! Policjanci zatrzymali mężczyźnie prawo jazdy, a auto trafiło na parking strzeżony.

FOT. KPP W RADZYNIU PODLASKIM

Ponad 4 promile alkoholu miał 48-latek, który w takim stanie przyjechał samochodem do sklepu spożywczego na zakupy

– Zgodnie z obowiązującym prawem za kierowanie pojazdem w stanie nietrzeźwości grozi kara do 2 lat pozbawienia wolności. 48-latek musi się także liczyć ze świadczeniem pieniężnym na rzecz Funduszu Pomocy Pokrzywdzonym oraz Pomocy Postpenitencjarnej w kwocie nie mniejszej niż 5 tysięcy złotych, a także orzeczeniem przez sąd zakazu kierowania pojazdami na minimum 3 lata – informuje podkomisarz **Piotr Mucha**, oficer prasowy Komendy Powiatowej Policji w Radzyniu Podlaskim.

Paulina Chodyka-Łukaszuk

eprasa.pl 9a78570b81

Do miasta nad Krzną przyjedzie Jacek Galiński – pisarz, autor książki „Kółko się pani urwało”

To absurd nie czytać!

BIAŁA PODLASKA Dziewiąta Noc Bibliotek zapowiada się fascynująco! Upłynie pod hasłem „Absurd nie czytać”, a bialska książnica przygotowała mnóstwo ciekawych wydarzeń. Będą to m.in. wystawa „Galeria absurdu PRL”, spotkania z artystami, zabawa dla całych rodzin oraz warsztaty, a w nich poznanie bliżej tworzenia rysunków z pomocą AI. Nie może Was zabraknąć! A do tego biblioteka wychodzi naprzeciw zapominalskim i przez kilka dni umarzać będzie zaległe kary za zwrot książek.

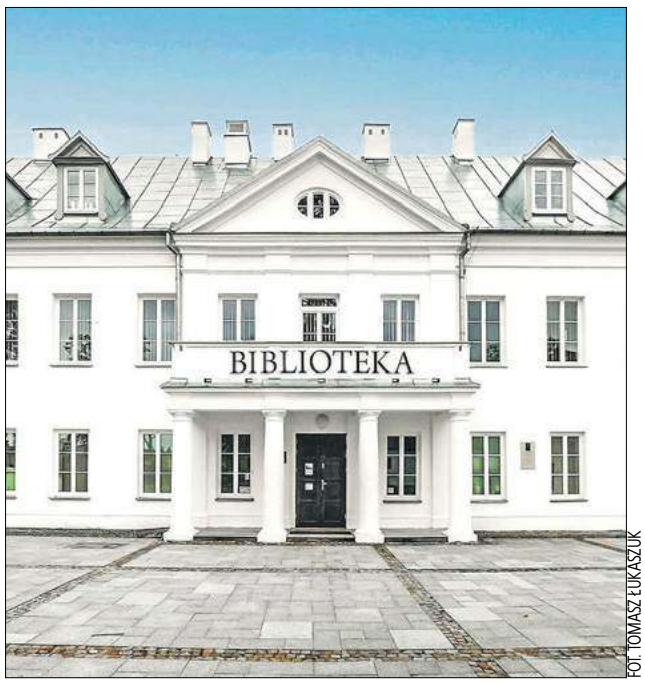

FOT. TOMASZ ŁUKASZUK

Przez całą Noc Bibliotek trwać będzie akcja „Podziel się książkami”. Dodatkowo bialska biblioteka wychodzi naprzeciw zapominalskim i informuje, że w dniach 2-7 października obowiązywać będzie abolicja na zwrot książek

PAULINA CHODYKA-ŁUKASZUK

IX Noc Bibliotek w Miejskiej Bibliotece Publicznej w Białej Podlaskiej będzie pełna atrakcji, na które dyrekcja i pracownicy zapraszają w dniach 6-7 października.

6 października w Dziale Wiedzy i Regionie o 10:00 odbędzie się wydarzenie pt. „WspólNoty w mojej bibliotece”. Projekt skierowany jest do młodzieży szkół ponadpodstawowych z klas humanistycznych, skupiony wokół lokalnego dziedzictwa kulturowego. Obejmuje spotkanie z literatem, muzykiem, prawdziwym multipasjonatem kultury i sztuki, bialczaninem Maciejem Szupilukiem. Spotkanie połączone będzie z otwarciem wystawy pt. „Galeria absurdu PRL”, na której przedstawione zostanie życie codzienne, nie tylko z książką, w czasach PRL. Wystawa będzie dostępna w Czytelni MBP w dniach 6 i 7 października.

6 października o 19:00 w Filii nr 6 MBP odbędzie się spotkanie autorskie z pisarką Agnieszką Panasiuk. Podczas wydarzenia zaprezentowana zostanie najnowsza jej powieść pt. „Leśniczówka”, będąca drugą częścią cyklu powieściowego „Sekrety Białej”.

7 października o 17:00 w Bibliotece Głównej rozpocznie się spotkanie autorskie z Jackiem Galińskim – pisarzem, scenarzystą filmowym, sportowcem, miłośnikiem sztuk walk. Pisarz w 2019 r. wydał debiutancką książkę „Kółko się pani urwało”, która rozpoczyna bestsellerowy cykl pięciu powieści z Zofią Wilkońską, irytującą i dziarską emerytką, wplątującą się w nieprawdopodobne, sensacyjne, czasem absurdalne historie.

Noc Bibliotek to także przygoda dla dzieci i młodzieży. W Barwnej Multimedialnej Bibliotece dla Dzieci i Młodzieży o 18:00 zaplanowano zabawę dla całych rodzin, na której zgodnie przyświecającym jej hasłem „Absurd nie czytać. Czytasz – wiesz więcej”. Nadarzy się okazja do podkreślenia, jak istotną rolę w naszym życiu pełnią książki. Podczas wydarzenia czytelnicy będą mogli się przebrać za postać ulubionego bohatera książkowego i wykonać pamiątkową fotografię na specjalnie w tym celu przygotowanej ściance. Do obejrzenia będzie... wystawa memów o książkach.

Z kolei w Multicentrum o 16:30 podczas warsztatów „Sztuka absurdu” uczestnicy bliżej poznają pojęcie absurdu na przykładzie prostych grafik, wykorzystanie sztucznej inteligencji w losowym tworzeniu rysunków i obrazów. Wszystko to zostanie zwieńczone wykonaniem niezwykłej „DaDa pracy plastycznej” z nawiązaniem do ruchu dadaistów.

W Filii nr 3 MBP w sobotę 7 października dorośli będą mieli okazję wziąć udział w quizie pt. „Jakiego słowa brakuje w tytułach słynnych powieści?”. Nagrodą będzie oczywiście książka. Oprócz tego zostanie zaprezentowana wystawa ph. „Absurd nie czytać”. W tym dniu w Filii nr 3 będzie można zapoznać się z twórczością lokalnych pisarzy i poetów, takich jak: Waldemar Golanko, Edyta Tyszkiewicz, Renata Marczuk, Marek Pietrzela, Piotr Kowieski, Arkadiusz Dudyk, Franciszek Jerzy Stefaniuk, Helena Romaszewska, Henryk Kozak i Wiesław Gromadzki.

Przez całą Noc Bibliotek trwać będzie akcja „Podziel się książkami”. Dodatkowo bialska biblioteka wychodzi naprzeciw zapominalskim i informuje, że w dniach 2-7 października obowiązywać będzie abolicja na zwrot książek. Każdy, kto ma wypożyczoną i niezwróconą w terminie książkę, będzie mógł ją oddać bez ponoszenia kary za jej przetrzymanie.

Sound of Freedom. Dźwięk wolności

KINO Tim Ballard, były agent rządowy USA, rezygnuje z pracy, aby poświęcić swoje życie ratowaniu dzieci przed handlarzami seksualnymi. Film „Sound of Freedom. Dźwięk wolności” w ramach Czwartkowych Spotkań Filmowych w kinie Merkury już w czwartek 5 października o godz. 20:15.

Zamrożony przez mainstreamowych dystrybutorów przeleżał na półce 5 lat. Wykupiony dzięki publicznej zbiórce i mobilizacji dziesiątek tysięcy widzów trafił z początkiem lipca do amerykańskich kin i wywrócił letni box office do góry nogami. Bez typowej dla Hollywood, idącej w miliony dolarów promocji, ale za to z rozchodzącą się wirusowo opinią, że to „film, który każdy powinien zobaczyć”.

„Sound of Freedom. Dźwięk wolności” to prawdziwa historia Tima Ballarda (w tej roli znany z „Pasji” Jim Caviezel), byłego agenta rządowego USA, który rezygnuje z pracy, aby poświęcić życie ratowaniu dzieci przed losem gorszym niż śmierć. Mimo tematyki, twórcy nie szokują drastycznymi scenami, a ładunek emocjonalny przekazu budują w sposób subtelny, choć jednoznaczny. Obok Caviezela, w roli Katherine Ballard, na ekranie widzimy zdobywczynię Oscara Mirę Sorvino („Jej wysokość Afrodyta”), a także Billa Campa („Gambit Królowej”, „Joker”, „Lincoln”) wcielającego się w postać „Vampiro” – głównego pomocnika Ballarda.

(pc)

Zdobądź wejściówkę!

Dla naszych Czytelników mamy dwie bezpłatne wejściówki na seans filmu „Sound of Freedom. Dźwięk wolności” w kinie Merkury w ramach CzSF. Aby je zdobyć, wystarczy przyjść do sekretariatu redakcji Słowa Podlasia, ul. Warszawska 15, z aktualnym wydaniem naszego tygodnika i pokazać nam ten artykuł. Bilety otrzymają dwie pierwsze osoby, a więc kto pierwszy ten lepszy!

KOLEKCJONER CIAŁ OBSERWUJE WSZYSTKICH...

BIBLIOTECZKA Warszawą zawładnęła zamieć śnieżna. Komisarz Robert Foks zostaje wezwany do centrum miasta, gdzie zostało odkryte brutalnie okaleczone i zamrożone ciało mężczyzny. A to, jak ma się okazać, dopiero początek wyjątkowo brutalnych zabójstw... „Skowyt” Macieja Kaźmierczaka, jednego z najpoczytniejszych autorów 2022 roku, w księgarniach od 4 października!

Niecodzienna „rzeźba” w okolicach Pałacu Kultury i Nauki w Warszawie początkowo wydaje się formą sztuki ulicznej. Szybko jednak okazuje się, że postać w dziwnej pozycji to zamrożone ciało mężczyzny, pozbawione języka, oczu i wnętrzności.

Sprawą zaczyna interesować się prokurator Eliza Kowalczyk, która od kilku lat próbuje rozpracować grupę odpowiedzialną za niecodzienne napaści. Szybko zauważa, że jej śledztwo wiąże się z tym prowadzonym przez Foksa. Postanawiają połączyć siły. Wspólnie trafiają na ślad opuszczonej ubojni na odludziu...

Jak wiele okaleczonych ciał zostawi po sobie morderca? Jakie tajemnice skrywa mały podwarszawski zakład rzeźniczy? I skąd dochodzi przerażający, złowieszczy skowyt? „Skowyt” jest drugim po „Pomście” tomem serii kryminalnej z komisarzem Robertem Foksem.

Maciej Kaźmierczak – autor thrillerów i kryminałów, który trafił na listę 30 najpoczytniejszych autorów w raporcie Biblioteki Narodowej o stanie czytelnictwa książek w Polsce w 2022 roku. Jest absolwentem polonistyki na Uniwersytecie Łódzkim. Mieszka w Łodzi.

Dla naszych Czytelników mamy bezpłatny egzemplarz książki „Skowyt”. Aby o nią powalczyć, należy poprawnie wypełnić znajdujący się obok kupon i dostarczyć go do sekretariatu redakcji Słowa Podlasia, ul. Warszawska 15, do piątku 6 października.

Opisywaną ostatnio książkę „Małomiasteczkowy” otrzymuje Feliks Kuzawiński. Po odbiór zapraszamy w ciągu miesiąca od opublikowania nazwiska.

(pc)

KUPON SŁOWO PODLASIA

Wymień 3 inne książki autorstwa Macieja Kaźmierczaka.

odpowiedź .....
wybieram książkę .....
imię i nazwisko .....
adres .....
telefon kontaktowy ..... wiek ..... NIP .....

Smaki jesieni w Styrzyńcu

GMINA BIAŁA PODLASKA Stół pełen jesiennych przysmaków, konkursy z nagrodami i kiermasz lokalnych produktów – to tylko niektóre z atrakcji, jakie czekają podczas imprezy Styrzynieckie Smaki Jesieni.

8 października mieszkańców gminy Biała Podlaska oraz całego regionu czeka klimatyczne wydarzenie pod nazwą Styrzynieckie Smaki Jesieni. Rozpocznie się o godz. 13:00 na placu przy świetlicy w Styrzyńcu.

Organizatorzy przygotowali sporo atrakcji. Będzie stół z jesiennymi przysmakami, a każdy kto przyniesie swoją potrawę może liczyć na nagrodę. Uczestnicy będą mieli okazję posłuchać artystów podczas przeglądu piosenki jesiennej, wziąć udział w grze terenowej oraz zobaczyć pokaz kiszenia kapusty i ubijania masła. Czekać będzie też kiermasz jesienny, na którym będzie można się zaopatrzyć w lokalne produkty m.in. z Gospodarstwa Sadowniczego Borowa, Pasieki Regina Apis oraz Manufaktury Lwy na Gzymsie (woski zapachowe, świece sojowe, naturalne mydło konopne).

Jak na jesienną imprezę przystało, nie zabraknie ogniska. Kiełbaski należy jednak zabrać ze sobą z domu.

Organizatorami spotkania są Gmina Biała Podlaska, Gminny Ośrodek Kultury w Białej Podlaskiej, Stowarzyszenie Przyjaciół Styrzyńca, Szkoła Podstawowa im. Janiny Porazińskiej w Styrzyńcu, Zespół „Barwinek” oraz Koło Gospodyń Wiejskich w Styrzyńcu.

(pc)

eprasa.pl 9a78570b81

Atak na polski mundur czy obrona godności słabszego?

Politycy o filmowej wizji granicy

WYDARZENIA Najnowszy film Agnieszki Holland „Zielona granica" wywołał szeroką dyskusję na temat polityki migracyjnej Europy i Polski, odpowiedzialność polityczną w naszym kraju za nielegalnych uchodźców i ofiary wojny hybrydowej. – To jest film pokazujący rzeczywistość, która miała miejsce na granicy, a za cierpienie uchodźców odpowiedzialni są rządzący – mówi Arkadiusz Bratkowski, kandydat na senatora z KWW Zamojszczyzny, okręg nr 19. – Atak na mundur i podstawowe wartości, zwłaszcza ze strony polityków opozycji, jest w obecnej sytuacji niedopuszczalny – twierdzi z kolei poseł Dariusz Stefaniuk, kandydujący do Sejmu z listy KW PiS.

JUSTYNA LESIUK-KLUJEWSKA

FOT. DARIUSZ STEFANIUK/FACEBOOK

W akcji „Łańcuch poparcia" w Mielniku udział wziął między innymi poseł Dariusz Stefaniuk

Po raz pierwszy film został pokazany 5 września. Oficjalnie polska premiera „Zielonej granicy" Agnieszki Holland z udziałem m.in. reżyserki i aktorów odbyła się w środę 20 września, natomiast premiera kinowa w piątek 22 września.

O czym opowiada „Zielona granica"?

„Po przeprowadzce na Podlasie psycholożka Julia staje się mimowolnym świadkiem i uczestnikiem dramatycznych wydarzeń na granicy polsko-białoruskiej. Świadoma ryzyka i konsekwencji prawnych, przyłącza się do grupy aktywistów, pomagających uchodźcom, którzy koczują w lasach w strefie objętej stanem wyjątkowym. W tym samym czasie uciekająca przed wojną domową syryjska rodzina i towarzysząca jej nauczycielka z Afganistanu, nie wiedząc, że są narzędziem politycznego oszustwa białoruskich władz, próbują przedostać się do granic Unii Europejskiej. W Polsce los zetknie ich z Julią i młodym pogranicznikiem Janem. Rozgrywające się wokół wydarzenia zmuszą ich wszystkich do postawienia sobie na nowo pytania: czym jest człowieczeństwo?" – czytamy w opisie dystrybutora.

W jakim kierunku zmierzamy?

Film budzi wśród odbiorców skrajne emocje. Arkadiusz Bratkowski twierdzi, że produkcja pokazuje rzeczywistość na granicy wschodniej taką, jaka jest. – To nie żołnierz czy strażnik graniczny podejmował decyzje. To byli rządzący i teraz muszą za to odpowiedzieć. Pracowałem w Parlamencie Europejskim w Komisji Wolności Obywatelskich, Sprawiedliwości i Spraw Wewnętrznych (LIBE). Tam dużo uwagi poświęca się godności człowieka. A co dzieje się na wschodniej granicy, jak traktowani są uchodźcy? Dlatego Agnieszce Holland należą się wielkie ukłony, że odważyła się pokazać rzeczywistość obecnie rządzących – mówi **Arkadiusz Bratkowski**. – Przeżyłem stan wojenny, okres zmiany ustroju, pontyfikat i pogrzeb Jana Pawła II we Włoszech i zastanawiam się z niepokojem, w jakim kierunku nasz kraj zmierza. Jest to przykre, jeśli rządzący zniechęcają młodzież do pójścia do kin i obejrzenia filmu. Filmu, który, powtarzam, nie jest napiętnowaniem żołnierzy i strażników granicznych, ale osób decyzyjnych, wydających rozkazy – zaznacza.

Kandydat do Senatu zwraca też uwagę na postawę rządzących. – Z jednej strony mamy wielki krzyk, związany z filmem „Zielona granica", a z drugiej na światło dzienne wychodzi korupcja za sprzedaż wiz do Polski. To jest skandal! – grzmi.

W geście solidarności

W piątek 22 września w Mielniku w województwie podlaskim tysiące osób wyraziło swoją wdzięczność dla służb mundurowych, strzegących polsko-białoruskiej granicy i weto dla ataku na polski mundur. Akcji „Łańcuch poparcia" towarzyszył koncert zorganizowany w Amfiteatrze Topolina w Mielniku.

W wydarzeniu udział wziął między innymi poseł Dariusz Stefaniuk. – W obliczu rosyjskiej agresji naszą powinnością jest obrona polskiej granicy. Tysiące mundurowych potwierdza swoim heroizmem postawę patriotyczną, której w tak trudnym czasie od nich oczekujemy. Atak na mundur i podstawowe wartości, zwłaszcza ze strony polityków opozycji, jest w tej sytuacji niedopuszczalny. Dlatego chcieliśmy być razem, żeby zaakcentować wyraźnie swoje stanowisko. Stoimy murem za strażnikami granicznymi i polskim wojskiem, wszystkimi funkcjonariuszami, którzy ryzykują swoje zdrowie, stoją na pierwszej linii, abyśmy czuli się bezpiecznie. Naszym obowiązkiem jest wsparcie ich postawy, utwierdzenie w słusznej sprawie, a nie hejtowanie i szkalowanie. Żaden z funkcjonariuszy nie chciał być w tej sytuacji – mówi **Dariusz Stefaniuk.**

Podkreśla, że dla prawdziwych patriotów obrona dobrego imienia służb, które nas bronią, jest czymś naturalnym. – Stajemy murem za polskim mundurem nie dla populizmu, a z obowiązku i w podziękowaniu. Nie idziemy w kierunku Platformy Obywatelskiej, która na zorganizowanym przez siebie wiecu w Warszawie nie potrafiła śpiewać narodowego hymnu. Raptem zapomnieli o flagach UE i tych tęczowych, a przypomnieli sobie o biało-czerwonych barwach, które wpinają sobie w klapy. Przypomnę tylko, że to nikt inny jak Rafał Trzaskowski co roku blokuje marsz z okazji obchodów Święta Niepodległości, nazywając rodziny z dziećmi faszystami. Warto przypomnieć, że właśnie prezydent Warszawy, na spółkę z niemieckimi fundacjami, wsparł powstanie filmu „Zielona granica", szkalującego polski mundur. To jest prawdziwy patriotyzm? – pyta poseł.

W Mielniku Dariusz Stefaniuk stanął w jednym szeregu z samorządowcami z Terespola, Sosnówki, Piszczaca, Radzynia Podlaskiego, Kąkolewnicy i Białej Podlaskiej, strażakami OSP, rodzinami i dziećmi. – Żołnierze i strażnicy graniczni są bohaterami naszych czasów. Nie ma mojej zgody na obrażanie wojska i straży granicznej – podsumowuje wójt gminy Sosnówka, **Marcin Babkiewicz**, jeden z uczestników akcji „Łańcuch poparcia".

Przemierzyli gminę na rowerach

GMINA ZALESIE Kolejny Jesienny Rajd Rowerowy organizowany przez Powiat Bialski i Gminę Zalesie jest już za nami. To był pozytywnie spędzony czas na łonie natury.

Rajd odbył się 24 września. Rowerzyści wyjechali spod Gminnego Ośrodka Kultury w Zalesiu i przejechali ścieżką rowerową wzdłuż drogi powiatowej do Kijowca. Tam nastąpiło spotkanie z kolejną ekipą uczestników rajdu. Następnie cykliści przejechali trasą wzdłuż wiatraków i po kilkunastu kilometrach dodarli do miejsca odpoczynku, przy przystani kajakowej przy rzece Krznie w Nowosiółkach.

Na uczestników czekało przygotowane ognisko z kiełbaskami oraz świeży chleb ze smalcem i ogórkami, który cieszył się niesamowitym powodzeniem. Gospodarze obiektu zadbali o herbatę i kawę, wodę mineralną i słodycze dla najmłodszych.

FOT. GMINA ZALESIE

Wszyscy uczestnicy rajdu dobrze się bawili, a na pochwałę zasługują szczególnie dzieci

Po krótkim odpoczynku 36 uczestników rajdu pojechało w kierunku Malowej Góry. A następnie bardzo malowniczą kilkukilometrową trasą leśną z licznymi zakrętami i dolinami dotarli do Dobrynia Dużego, po czym skierowali się w stronę Zalesia. Mieli też krótki przystanek w Dobryniu Małym przy nowo wybudowanym zbiorniku wodnym.

Trasa rajdu liczyła ok. 35 km, a na uwagę zasługuje fakt, że wśród uczestników było dużo kilkuletnich dzieci, które wytrwale pokonywały kolejne odcinki trasy. Na zakończenie uczestnicy rajdu skorzystali z zaproszenia Koła Gospodyń Wiejskich z Kłody Małej i licznie uczestniczyli w Święcie Pieczonego Ziemniaka. Degustowali ze smakiem placki ziemniaczane przygotowane z tegorocznych zbiorów. Uczestnicy rajdu otrzymali plany gminy Zalesie z trasami nordic walking wraz z możliwością zaznaczenia trasy rajdu.

Justyna Lesiuk-Klujewska

Dzień Sportu w Dubowie

GMINA ŁOMAZY Było sporo sportu, trochę wiedzy i mnóstwo dobrej zabawy. Kolejny Dzień Sportu w Dubowie okazał się strzałem w dziesiątkę.

FOT. NADESŁANE DO REDAKCJI

Było sporo sportu, trochę wiedzy i mnóstwo dobrej zabawy. Kolejny Dzień Sportu w Dubowie okazał się strzałem w dziesiątkę

Wydarzenie odbyło się 17 września w Dubowie. Organizatorami imprezy byli Uczniowski Ludowy Pożarniczy Klub Sportowy Florian oraz Ochotnicza Straż Pożarna w Dubowie. Zadanie było współfinansowane z budżetu gminy Łomazy.

Dzieci oraz rodzice wzięli udział w wielu zabawach i konkurencjach sportowych. Poruszono także temat noszenia elementów odblaskowych po zmroku. Każdy uczestnik Dnia Sportu otrzymał pamiątkowy medal, drobny upominek oraz opaskę odblaskową. Po zmaganiach sportowych dzieci i rodzice spędzili mile czas przy ognisku.

– Dzieciom potrzeba rozrywki. Za dużo czasu zajmuje im komputer i komórka. Z chęcią zawsze bierzemy udział w tego typu imprezach. Dzieci po powrocie nie wspominały o nagrodach i medalach. Były zadowolone, że mogły się spotkać z rówieśnikami poza szkołą. Popieram tego typu akcje i chciałbym, by były częściej – mówi **Jakub Kościuczyk**, tata Rafała, Zuzi, Filipa oraz Sophie.

W realizację wydarzenia byli zaangażowani radni gminy Łomazy: Kamil Frączek oraz Ireneusz Korszeń, sołtys wsi Dubów Krystyna Stankiewicz, a także strażacy OSP Dubów. – Jest to siódma odsłona tej imprezy. Cieszy się ona dużą sympatią wśród mieszkańców. Ideą Dnia Sportu w Dubowie jest uczestnictwo dzieci i rodziców we wspólnej zabawie ruchowej. To doskonała forma integracji poprzez sport. Staramy się wywołać jak najwięcej uśmiechów na twarzy uczestników i aby każdy miło spędził ten czas – wyjaśnia radny gminy Łomazy, **Kamil Frączek**.

Justyna Lesiuk-Klujewska

eprasa.pl 9a78570b81

Zespół Szkół im. Władysława Stanisława Reymonta w Małaszewiczach to jedna z najlepszych szkół kolejowych w kraju

Reymontowskie drużyny bezkonkurencyjne w skali kraju

GMINA TERESPOL Uczniowie Zespołu Szkół im. Władysława Reymonta w Małaszewiczach „rozbili bank' w krajowych konkursach umiejętności i wiedzy kolejowej na 15. Międzynarodowych Targach Kolejowych TRAKO 2023 w Gdańsku.

ANNA CHODYKA

21 i 22 września dziewięciu uczniów miało możliwość uczestnictwa w jednym z najważniejszych wydarzeń branży kolejowej, czyli w 15. Międzynarodowych Targach Kolejowych TRAKO 2023. – Jest to cykliczna impreza dedykowana instytucjom, pracownikom, a także kandydatom do pracy na kolei, w tym uczniom i studentom kierunków kolejowych. Z tego powodu ostatni dzień targowy od kilku lat jest Dniem Edukacji i Kariery – przekazuje **Małgorzata Trębicka-Żuk** z Zespołu Szkół im. Wł. St. Reymonta w Małaszewiczach.

Wygrane konkursy

Uczniowie nie mogli nie pojawić się na tej znakomitej branżowej imprezie, dlatego pod opieką Małgorzaty Trębickiej-Żuk wybrali się na to wydarzenie aż do Gdańska. Nie tylko targi oraz Dzień Edukacji i Kariery organizowany w ich ramach były celem wyjazdu. Młodzież z Małaszewicz wzięła udział w ogólnopolskich drużynowych konkursach umiejętności i wiedzy kolejowej: „Maszynista – zawód z przyszłością" oraz „Transport kolejowy moją pasją". – Reymontowskie drużyny okazały się bezkonkurencyjne! Uczniowie: Jakub Chwesiuk (V DC), Dariusz Mincewicz (V DI) oraz Bartłomiej Zajko (V DC) w konkursie „Transport kolejowy moją pasją" w doskonałym stylu zajęli 1. miejsce, pokonując jednocześnie drużyny z 17 innych szkół kolejowych z całej Polski – informuje nauczycielka.

W drugim konkursie „Maszynista – zawód z przyszłością", w którym brało udział 15 drużyn ze szkół kolejowych z całej Polski, małaszewicki team w składzie: Szymon Kiryczyński (II FI), Jakub Chwesiuk (V DC) i Dariusz Mincewicz (V DI) uplasował się na wysokim drugim miejscu na podium. – To, czego dokonała młodzież, to absolutny majstersztyk oraz potwierdzenie tezy, że Zespół Szkół im. Władysława Stanisława Reymonta w Małaszewiczach to niewątpliwie jedna z najlepszych – jeśli nie najlepsza szkoła, kształcąca w zawodach kolejowych w Polsce – zaznacza Małgorzata Trębicka-Żuk. Podkreśla, że żadna inna placówka nie stanęła dwa razy na tak wysokich stopniach podium w ogólnopolskich rywalizacjach. – Cała społeczność szkolna ZS w Małaszewiczach pęka z dumy i podziwu, gratulując fantastycznego wyniku i życząc jednocześnie jeszcze więcej tak wspaniałych sukcesów – zaznacza.

ZDJĘCIA ARCHIWUM ZS IM. W. REYMONTA W MAŁASZEWICZACH

Młodzież znalazła czas na odpoczynek i zwiedzanie

Ciekawie spędzony czas

Wyjaśnia, że nie tylko za sprawą wygranych cały Dzień Edukacji i Kariery dla uczniów z Małaszewicz okazał się niezwykły. Udział w targach przyniósł im wiele pozytywnych wrażeń i doświadczeń. Mogli spróbować swoich sił i umiejętności na symulatorach biletowych terminali mobilnych oraz obsłużyć wagon w rzeczywistości VR, a także wcielić się w rolę maszynisty na symulatorze jazdy w pojeździe trakcyjnym. Wykonali także profesjonalne, biznesowe zdjęcia do CV, które już niebawem mogą przydać się właśnie piątoklasistom. W międzyczasie obserwowali pokazy umundurowania kolejowego oraz odwiedzali stanowiska setek branżowych wystawców, gdzie podpatrywali i dopytywali o kolejowe „nowinki". – Ogromne wrażenie zrobiła na młodzieży zewnętrzna wystawa najnowszego taboru i urządzeń kolejowych, w tym przede wszystkim wielosystemowa lokomotywa Griffin 200 od nowosądeckiego Newagu, okrzyknięta „polską rewolucją na torach" – zauważa nauczycielka.

Uczniowie przy okazji zwiedzili Gdańsk. Byli w Nowym Porcie na latarni morskiej, w Stoczni Gdańskiej w Europejskim Centrum Solidarności, przy pomniku Neptuna, na Długim Targu pod Zieloną Bramą i na Zielonym Moście. Późnym popołudniem z kolei postanowili odwiedzić sopockie molo, a niektórzy nie mogli wprost oprzeć się wodom naszego Bałtyku.

Podziękowania należą się młodzieży, która wybrała się na to wspaniałe branżowe wydarzenie i znakomicie reprezentowała szkołę

Podziękowania

– Dwa dni września minęły niezwykle intensywnie. Wyjazd do Trójmiasta dostarczył moc wrażeń i pozytywnych doświadczeń. Uczestnictwo w tym ważnym przedsięwzięciu nie byłoby możliwe, gdyby nie organizator Dnia Edukacji i Kariery w ramach 15. Międzynarodowych Targów Kolejowych TRAKO 2023, którym była spółka PKP Intercity wspierana przez inne spółki grupy PKP S.A. Dzięki uprzejmości PKP Intercity uczniowie naszej szkoły mogli także dotrzeć na targi zupełnie za darmo – za co uczestnicy wyjazdu serdecznie dziękują – zaznacza Małgorzata Trębicka-Żuk.

Podkreśla, że podziękowania należą się także młodzieży, która wybrała się na to wspaniałe branżowe wydarzenie i znakomicie reprezentowała szkołę: Rafałowi, Bartkowi, Kamilowi, Kubie, Darkowi, Szymonowi, Olkowi, Jakubowi i Jankowi. Tym, którzy wzięli udział w konkursach i zdobyli w nich najwyższe możliwe lokaty, należą się ogromne podziękowania za niezwykle pozytywne emocje, których dostarczyli całej społeczności szkolnej.

Sukcesy Oli Semeryło

POWIAT BIALSKI Wrzesień to pasmo sukcesów 12-letniej Aleksandry Semeryło z Werchlisia. Młoda sportsmenka nie dość, że wygrała Polską Ligę Sportową Koni Arabskich, to z mistrzostw województwa przywiozła dwa złote medale.

Aleksandra Semeryło z Werchlisia w gminie Janów Podlaski znów osiągnęła sukces w jeździectwie. Po ubiegłorocznym świetnym starcie w Mistrzostwach Polski w Ujeżdżeniu, gdzie zdobyła brązowy medal, teraz Ola Semeryło i jej klacz arabska Encina wygrały tegoroczną Polską Ligę Sportową Koni Arabskich!

Zawody odbyły się 9 września w Stajni Primastella obok Łomianek. Nasza zawodniczka ze swoją klaczą po 4 zjazdach uzbierała tak wysoką liczbę punktów, że bezpiecznie i z dużą przewagą objęła już od pierwszej serii prowadzenie.

12-latka wystąpiła w konkurencjach dedykowanych właśnie koniom arabskim: Classic Pleasure, Hunter Pleasure. Zaprezentowała się również w stroju historycznym Polski oraz stroju arabskim. Jej koronną konkurencją jest natomiast ujeżdżenie.

FOT. ARCHIWUM RODZINY SEMERYŁO

Ola Semeryło i jej klacz arabska Encina wygrały tegoroczną Polską Ligę Sportową Koni Arabskich!

To nie koniec sukcesów młodej pasjonatki jeździectwa. W weekend 16-17 września Aleksandra Semeryło przesiadła się na kuca Lak i dużego konia King HB (własności Ewa Owczarz) i wzięła udział w Mistrzostwach Województwa Lubelskiego w stajni Fidelius w Pólko w kategorii dzieci na kucach oraz dużych koniach. Oba konkursy wygrała z przejazdami na poziomie od 67-71 proc. Do domu wróciła z dwoma złotymi medalami i masą fantastycznych doświadczeń!

Przypomnijmy, Ola Semeryło konno jeździ w prowadzonej przez rodziców Katarzynę i Krzysztofa Semeryło stajni i klubie jeździeckim For Pleasure, które znajdują się w Werchlisiu w gminie Janów Podlaski. Jej trenerką jest jej mama Katarzyna Semeryło. Jeździectwo jest największą pasją Oli i z nim wiąże swoje plany i marzenia, a rodzice ją w tym wspierają. – Jesteśmy niesamowicie dumni z naszej młodej i utalentowanej zawodniczki i nie możemy doczekać się kolejnych startów – przekazuje **Katarzyna Semeryło**.

Paulina Chodyka-Łukaszuk

Grzybowe znalezisko pana Zbigniewa

POWIAT BIALSKI Kozia broda, szmaciak, babie ucho to tylko niektóre określenia grzyba o nazwie siedzuń sosnowy. Tego właśnie grzyba znalazł pan Zbigniew, który pochwalił się swoim znaleziskiem naszej redakcji. Znaleziony przez niego siedzuń ważył prawie 2 kg!

Do naszej redakcji zdjęcia wysłał pan Zbigniew, który postanowił pochwalić się swoim grzybowym znaleziskiem. Dorodny grzyb ważył prawie 2 kg. Ale co to właściwie za okaz?

To siedzuń sosnowy, czyli gatunek grzyba z rodziny siedzuniowatych. Jak czytamy na stronie Lasów Państwowych, rośnie w lasach mieszanych i iglastych. Żyje na korzeniach martwych i żywych drzew iglastych. Najczęściej znaleźć go można na sośnie, rzadziej na świerku. Wyrasta u podstawy pnia. Owocniki pojawiają się w tych samych miejscach wielokrotnie przez kilka lat.

Do naszej redakcji zdjęcia wysłał pan Zbigniew, który postanowił pochwalić się swoim grzybowym znaleziskiem. Dorodny siedzuń sosnowy ważył prawie 2 kg

Miąższ siedzunia sosnowego ma barwę białą. Jest włóknisty i elastyczny. Ma woskowatą konsystencję. Jego zapach jest silny, korzenny. Smak przypomina orzechy, czasami jest lekko piekący. W Polsce był od 1990 roku gatunkiem ściśle chronionym, od 9 października 2014 roku został wykreślony z listy gatunków grzybów chronionych.

Siedzuń sosnowy jest grzybem jadalnym i bardzo delikatnym, który łatwo ulega łamliwości podczas transportu. Jest określany mianem bardzo smacznego grzyba. Nadaje się do gotowania, smażenia i suszenia. Przed jego przygotowaniem należy dokładnie wyczyścić owocnik, w którego fałdkach często znajduje się piasek czy resztki ściółki, a nawet owady.

Jego regionalne nazwy to: kozia broda, szmaciak, babie ucho, baran, baraniocha, bździon, krowia morda, koralowiec, kwoka, orosz, koralle, zigenbart, orysz, móżdżek, płaskorz, barania głowa, sorokop, bździon, siedź, sorokop, boruch, granatka, strzępiak strzępulec, jaroch czy pański grzyb.

Paulina Chodyka-Łukaszuk

eprasa.pl 9a78570b81

Wybitni specjaliści na konferencji i gwiazdy na gali Niedźwiedzie Biznesu

Niedźwiedzie czas wybrać!

NASZ PLEBISCYT Konferencja z krajowymi autorytetami w dziedzinie gospodarki, wręczenie nagród dla przedsiębiorców z zaangażowaniem działających na rzecz rozwoju regionu, a na zakończenie niezapomniana gala w Zamku Janów Podlaski, podczas którego zagra legenda polskiej muzyki – zespół De Mono. To wszystko czeka uczestników II Konferencji Naukowej „Podatki – ubezpieczenia – przedsiębiorczość" oraz tegorocznej gali Niedźwiedzie Biznesu, na które zapraszają Rzecznik Małych i Średnich Przedsiębiorców, Akademia Bialska im. Jana Pawła II i Redakcja Słowa Podlasia.

W plebiscycie Niedźwiedzie Biznesu wybieramy przedsiębiorców, najaktywniej działających na rzecz rozwoju regionu oraz budujących pozytywny wizerunek regionu w kraju i za granicą. W tym roku plebiscyt oraz wieńcząca go wielka gala Niedźwiedzi Biznesu odbędą się już po raz czwarty. Dzięki głosom Czytelników (instrukcja głosowania poniżej) i ocenie Kapituły, wyróżniającym się firmom, ich właścicielom i menadżerom oraz produktom przyznany zostanie honorowy tytuł i statuetki Niedźwiedzie Biznesu między innymi w kategoriach: Firma Mikro, Firma Mała, Firma Średnia i Duża, Produkt Roku. Wyłonimy również laureata w kategorii Inwestycja Samorządowa Roku. Oryginalną statuetką uhonorujemy także Ambasadora Biznesu. Nagrody wręczymy podczas wielkiej gali, którą poprowadzi znana gwiazda telewizyjna Anna Popek, a dla zaproszonych gości wystąpi zespół De Mono. Swoje odznaczenia przyzna też Kancelaria Prezydenta Andrzeja Dudy. A to wszystko w pięknym anturażu Zamku Janów Podlaski. To wydarzenie już 10 października!

W tym roku połączyliśmy siły z Rzecznikiem Małych i Średnich Przedsiębiorców Adamem Abramowiczem oraz Akademią Bialską im. Jana Pawła II w Białej Podlaskiej.

– Wraz z Akademią Bialską organizujemy II Konferencję Naukową „Podatki – ubezpieczenia – przedsiębiorczość" z udziałem znanych profesorów z renomowanych uczelni oraz autorytetów w dziedzinie ubezpieczeń i podatków oraz przedsiębiorczości. W tym roku konferencja połączona jest z galą Niedźwiedzie Biznesu, organizowaną przez redakcję Słowa Podlasia. Łącząc przedsięwzięcia, chcemy pokazać, że realna praca sektora małych i średnich przedsiębiorstw daje wartość dodaną nie tylko dla regionu, ale także dla całego państwa. Na konferencji poruszymy nie tylko tematy gospodarcze i praktyczne, przeprowadzimy również dyskusje na ważne społeczne tematy, jak wprowadzanie pieniądza elektronicznego kosztem gotówki oraz czy Polsce potrzebna jest waluta euro oraz jakie rozwiązania czekają nas w systemie emerytalnym. Czy obecny system będzie w stanie zaspokoić potrzeby emerytów, czy należy wprowadzić inne rozwiązania jak choćby emerytura obywatelska, która funkcjonuje w Kanadzie – mówi Rzecznik Małych i Średnich Przedsiębiorców **Adam Abramowicz**.

Gwiazdą tegorocznych Niedźwiedzi Biznesu jest Andrzej Krzywy z zespołem De Mono. Prestiżową galę, w trakcie której wręczone zostaną odznaczenia państwowe od prezydenta Andrzeja Dudy, poprowadzi znana prezenterka telewizyjna Anna Popek

– Prelegentami konferencji będą wybitni specjaliści z dziedziny gospodarki i profesorowie renomowanych uczelni. Gwiazdy, które wystąpią na gali to z kolei gwarancja rozrywki na najwyższym poziomie. W konferencji może wziąć udział każdy chętny, rejestrując się poprzez stronę internetową Biura Rzecznika Małych i Średnich Przedsiębiorców **www.rzecznikmsp.gov.pl** Udział w konferencji, która odbywać się będzie w Akademii Bialskiej jest bezpłatny, natomiast dla wszystkich zainteresowanych udziałem w gali Niedźwiedzie Biznesu w Zamku Janów Podlaski przygotowaliśmy zaproszenia, które można będzie nabyć za naszym pośrednictwem. Pomocą służy Joanna Olęcka, dyrektor biura reklamy (e-mail: j.olecka@slowopodlasia.pl, tel. 665 752 203) – dodaje **Piotr Pyrkosz**, redaktor naczelny Słowa Podlasia.

Jednym z tradycyjnych punktów gali Niedźwiedzi Biznesu jest aukcja na cele charytatywne, a konkretnie na rzecz Stowarzyszenia „Wspólny Świat". – Niezwykle się cieszę, że po raz kolejny jako organizacja pozarządowa będziemy brać udział w tak wyjątkowym przedsięwzięciu. Cieszę się, że po raz kolejny spotkamy się na wykładach i podczas paneli dyskusyjnych w gronie ogólnopolskich autorytetów. Radość ta jest tym większa, że gala Niedźwiedzi Biznesu jest okazją do licytacji na rzecz naszego stowarzyszenia – podkreśla na koniec **Anna Chwałek**, prezes Stowarzyszenia Wspólny Świat w Białej Podlaskiej.

Jak głosować?

Wyślij sms o treści przypisanej do kandydata na wybrany numer:
73601 = 1 punkt (koszt 3,69 zł z VAT)
7643 = 3 punkty (koszt 7,38 zł z VAT)
79567 = 5 punktów (koszt 11,07 zł z VAT)

MIKROPRZEDSIĘBIORSTWO
Bracia Kurowscy sms o treści SPMK.1
PVTIM Fotowoltaika sms o treści SPMK.2
Kalinowski skup zbóż sms o treści SPMK.3
Allianz sms o treści SPMK.4
83 Detaling sms o treści SPMK.5
Inbud Control sms o treści SPMK.6
Opta Meble Sp.z.o.o. sms o treści SPMK.7

MAŁE PRZEDSIĘBIORSTWO
Grzeje mnie to sms o treści SPMP.1
M. Pawtrans Group sms o treści SPMP.2
Tartak „Bronek" Mieczysław Bronisz sms o treści SPMP.3
Maronex sms o treści SPMP.4
Backal-Food sms o treści SPMP.5
Merkury Goławski Sp. Komandytowa sms o treści SPMP.6
Ksemar sms o treści SPMP.7
Sklepy medyczne Cholimpex Group sms o treści SPMP.8
Tircars sms o treści SPMP.9
2M Clinic sms o treści SPMP.10
Zakład Stolarsko-Budowlany Zdzisław Serhej sms o treści SPMP.11
Przedsiębiorstwo Wielobranżowe Teksam sms o treści SPMP.12

ŚREDNIE PRZEDSIĘBIORSTWO
PDP Logistics Sp.J. Mariusz Piwoni, Marcin Potapczuk sms o treści SPSP.1
Laktopol-A sms o treści SPSP.2
Sedkomp sms o treści SPSP.3

DUŻE PRZEDSIĘBIORSTWO
Spółdzielnia Inwalidów ELREMET sms o treści SPDP.1
Grupa Horeglad sms o treści SPDP.2

PRODUKT ROKU
Absynth sms o treści SPPR.1
Fabel Sp.z.o.o. sms o treści SPPR.2
Musztarda Wytwórni Octu i Musztardy w Parczewie sms o treści SPPR.3

INWESTYCJA SAMORZĄDOWA
Miasto Międzyrzec Podlaski sms o treści SPIS.1
Miasto i Gmina Łosice sms o treści SPIS.2
Gmina Wisznice sms o treści SPIS.3
Gmina Komarówka Podlaska sms o treści SPIS.4
Gmina Huszlew sms o treści SPIS.5
Gmina Międzyrzec Podlaski sms o treści SPIS.6
Gmina Janów Podlaski sms o treści SPIS.7
Gmina Tuczna sms o treści SPIS.8
Gmina Piszczac sms o treści SPIS.9
Gmina Rokitno sms o treści SPIS.10

sp

Organizatorzy i Partnerzy Plebiscytu - Niedźwiedzie Biznesu 2023

Biuro Rzecznika Małych i Średnich Przedsiębiorców

Gmina Biała Podlaska · Gmina Huszlew · Gmina Janów Podlaski · Gmina Komarówka Podlaska · Miasto i Gmina Łosice · Miasto Międzyrzec Podlaski · Gmina Międzyrzec Podlaski · Gmina Piszczac · Gmina Rokitno · Gmina Sosnówka

Partner Główny: PGE Dystrybucja S.A.

Patronat Marszałka Województwa Lubelskiego Jarosława Stawiarskiego

Gmina Tuczna · Gmina Wisznice

Partner Główny: BOGDANKA

Partner Główny: Bank Pekao

Redakcja tygodnika: Słowo Podlasia

lubelskie Smakuj życie! · Lubelski Regionalny Fundusz Rozwoju · Akademia Bialska im. Jana Pawła II · LOTTO

TVP 3 Lublin · Wipasz jest nasz! · SKOK Chmielewskiego · Horeglad Grupa

BS Łomazy · Parczew 1969 · Bank Spółdzielczy w Międzyrzecu Podlaskim · Ksemar · M. Pawtrans Group · Teksam · Bosch Service Tircars · Kolejowy Serwis Mobilny

Łaziuk · Sklepy Medyczne Cholimpex Już od 1992 r. · Fabel Spółka z o.o. · Allianz · Inbud Control · PVTIM

ING · Sedkomp · Koncept · Elremet · Firma Kalinowski · 2M Clinic · Merkury · Laktopol

Backal-Food · Bushido · absynth · 83 Detaling · Serhej

eprasa.pl 9a78570b81

TV SŁOWO PODLASIA PROGRAM

Program telewizyjny 3 – 9.10.2023

Nadchodzi Polly

Polsat, sobota 7.10, godz. 22.10

Reuben Feffer (Ben Stiller) pracuje w firmie ubezpieczeniowej jako analityk ryzyka. W życiu prywatnym jest jednak przesadnie ostrożny i zapobiegliwy, dokładnie planuje każdy dzień swojego życia. Właśnie ożenił się z Lisą Kramer (Debra Messing), agentką nieruchomości, którą uważa za ideał kobiety. Jednak już pierwszego dnia miesiąca miodowego na Karaibach zostaje przez nią porzucony dla muskularnego instruktora nurkowania, Clauda (Hank Azaria). W biurze wszyscy mu współczują, gdyż jego niedyskretna matka opowiedziała szefowi o perypetiach syna. Upokorzony i załamany, postanawia już nigdy więcej nie wiązać się z żadną kobietą. Mimo to jego najlepszy przyjaciel Sandy Lyle (Philip Seymour Hoffman) zapoznaje go z sympatyczną kelnerką, Polly Prince (Jennifer Aniston), jak się okazuje dawną szkolną koleżanką. Pełna temperamentu dziewczyna jest zupełnym przeciwieństwem zapobiegliwego Feffera - żyje pełnią życia i co chwilę wpada na szalony pomysł. Mimo wcześniejszego postanowienia Reuben zakochuje się w Polly i chce wprowadzić do swojego życia odrobinę szaleństwa. Gdy w końcu postanawia się jej oświadczyć, w jego domu pojawia się skruszona Lisa.

Single od dziecka

TVP 2, sobota 7.10, godz. 22.30

Jason (Adam Scott) i Julie (Westfeldt) znają się od lat. Obydwoje są singlami, którzy dzielnie radzą sobie w świecie zdominowanym przez pary. Ich najbliższe grono to dwa małżeństwa z dziećmi. Chcąc uniknąć ciężaru, jakim posiadanie dzieci obarcza otaczające ich małżeństwa, Jason i Julie postanawiają zostać rodzicami, ale nieco nietypowymi, bo chociaż dziecko zamierzają wychowywać razem, dzieląc się obowiązkami 50/50, jednocześnie chcą mieć otwarte drzwi do spotykania się z potencjalnymi partnerami. I na początku ich plan sprawdza się znakomicie. Ku zdziwieniu przyjaciół, wszystko działa jak w zegarku. Ten błogi stan rzeczy zmienia się jednak, kiedy Jason poznaje zabójczo atrakcyjną brunetkę, a Julie zaczyna się spotykać z przystojnym rozwodnikiem. Podczas noworocznej kolacji wszystko zaczyna się dramatycznie komplikować, bo na jaw wychodzą głęboko skrywane uczucia.

Uczciwy złodziej

TVP 2, niedziela 8.10, godz. 21.05

Nieuchwytny złodziej Tom Dolan (Liam Neeson) dzięki napadom na banki zgromadził prawdziwą fortunę. Ukradł 9 milionów dolarów, ale jego tożsamość dla tropiących go służb nadal pozostaje zagadką. Teraz jednak on sam postanawia to zmienić. Poznaje bowiem Annie Wilkins (Kate Walsh), w której się zakochuje. Nie chce już dłużej uciekać, bojąc się, że ktoś go zdemaskuje i zniszczy jego szczęście. Marzy o spokojnym życiu u boku ukochanej kobiety. Proponuje więc układ FBI - odda zrabowane pieniądze w zamian za wolność. Nie tak łatwo jednak zejść z przestępczej ścieżki i uzyskać gwarancję nietykalności. Na drodze skruszonego złodzieja stają dwaj skorumpowani agenci, Nivens i Hal, którzy chcą przejąć ukryte przez niego pieniądze. Gdy do tego stają się zagrożeniem dla Annie, ściągają na siebie gniew doświadczonego rabusia. Tom zamierza teraz wszelkimi środkami zawalczyć o bezpieczeństwo swoje i kobiety, dla której chciał się zmienić.

Tajemnice Joan

TVP 2, niedziela 8.10, godz. 22.55

Londyn, 2000 rok. Joan Stanley (Judi Dench) wiedzie spokojne, uporządkowane życie. Niespodziewanie w mieszkaniu staruszki zjawiają się funkcjonariusze MI5. Okazuje się, że wysunięto wobec niej oskarżenia o szpiegowanie dla ZSRR. Kobieta musi wrócić pamięcią do przeszłości. Podczas studiów na Cambridge będąc młodą dziewczyną (Sophie Cookson), poznaje Leo (Tom Hughes). Właśnie wtedy po raz pierwszy styka się z komunizmem i staje przed niełatwymi wyborami.

Słońce też jest gwiazdą

TVP 1, niedziela 8.10, godz. 23.00

Natasha (Yara Shahidi) i Daniel (Charles Melton) różnią się praktycznie pod każdym względem. Nie dość, że pochodzą z całkiem różnych środowisk, to jeszcze prezentują zupełnie inne podejście do otaczającego ich świata. Obdarzona analitycznym umysłem Natasha wierzy tylko w to, co da się udowodnić naukowo, natomiast Daniel ma duszę romantyka. Ci dwoje za sprawą przypadku spotykają się w Nowym Jorku i, mimo różnic, od razu się w sobie zakochują. Niestety Natasha nazajutrz musi opuścić USA...

© www.telepress24.com ✉telepress24@gmail.com

TVP 1

7.00 Transmisja Mszy Świętej
7.30 Kościół z bliska
8.00 Wiadomości, Pogoda
8.10 Kwadrans polityczny
8.25 Informacje kulturalne
8.40 Ranczo s.III (39) - serial
9.40 Siatkówka mężczyzn - Kwalifikacje olimpijskie - Polska - Kanada
12.00 Wiadomości
12.10 Agrobiznes
12.35 Magazyn Rolniczy
12.55 Królestwo iberyjskiego rysia
14.00 Złoty chłopak (27) - serial
15.00 Wiadomości, Pogoda
15.30 Gra słów. Krzyżówka - /767/
15.55 Dziedzictwo (123) - serial
17.00 Teleexpress, Pogoda
17.20 Jaka to melodia?
17.55 Klan (4196) - telenowela
18.25 Leśniczówka (751) - serial
19.00 Jeden z dziesięciu - teleturniej
19.30 Wiadomości, Pogoda, Sport
20.15 Alarm! - magazyn
20.30 Korona królów. Jagiellonowie (81) - telenowela
21.10 Reset (14) - film dok.
22.30 Lokatorka (4) - serial
23.25 Resortowe Dzieci
0.05 Magazyn śledczy
0.45 Dron - film akcji, Kanada, reż. Jason Bourque, wyk. Sean Bean, Mary McCormack, Kirby Morrow, Joel David Moore (HIT)
2.25 Chichot losu (11) - Narodziny gwiazdy - serial
3.15 Chichot losu (12) - Spadkobiercy - serial
4.10 Notacje - cykl dok.

POLSAT

6.00 Nowy dzień z Polsat News
8.40 Malanowski i Partnerzy
9.40 Sekrety rodziny
10.40 Dlaczego ja?
11.40 Gliniarze
12.50 Wydarzenia
13.20 Interwencja
13.40 Trudne sprawy
14.40 Dlaczego ja?
15.50 Wydarzenia, Pogoda
16.15 Interwencja
16.30 Na ratunek 112
17.00 Gliniarze
18.00 Pierwsza miłość
18.50 Wydarzenia, Sport, Pogoda
19.25 Gość Wydarzeń
20.05 Ninja Warrior Polska

22.10 Pewnego razu... w Hollywood - dramat kryminalny, USA, Wielka Brytania, Chiny, 2019, reż. Quentin Tarantino, wyk. Leonardo DiCaprio, Brad Pitt, Margot Robbie, Emile Hirsch (HIT)
1.50 Szklana pułapka 4.0 - film sensacyjny, USA, Wielka Brytania, 2006, reż. Len Wiseman, wyk. Bruce Willis, Timothy Olyphant, Maggie Q, Justin Long
4.40 Disco Gramy

SUPER POLSAT

6.00 SuperLudzie **6.35** Plecak Olliego **7.35** Harmidom **8.30** Hell's Kitchen - Piekielna Kuchnia **10.00** Wydarzenia 24 **10.30** Nasz nowy dom **11.30** 48H. Zaginieni **12.30** Świat według Kiepskich **14.15** Hell's Kitchen - Piekielna Kuchnia **15.50** Wydarzenia **16.10** Więcej wydarzeń **16.20** Gość Wydarzeń 24 **16.55** Nasz nowy dom **17.55** Nasz nowy dom **19.00** Świat według Kiepskich **20.05** Rolnicy - Tak się żyje u nas na wsi **22.00** Granice wytrzymałości - film przygodowy **0.35** Kabaretowa Ekstraklasa **1.00** Polacy za granicą **2.00** Tatuśkowie **3.00** Tatuśkowie **4.00** Nasz nowy dom **5.00** Na ratunek 112

STOPKLATKA

10.00 Komisarz Rex - serial **12.00** Katastrofy w przestworzach **15.05** Znaki destrukcji - film sci - fi **17.00** Hawaje 5 - 0 - serial **19.35** Wojny magazynowe **20.00** Planeta małp - film sci - fi **22.30** Kobieta w czerni - horror **0.15** Bilet na Księżyc - film obyczajowy **2.55** Lata dwudzieste lata trzydzieste - komedia muzyczna

TVP 2

5.05 Na sygnale (388) - Punk's not dead - serial
5.35 M jak miłość (1707) - serial
6.25 Program ekumeniczny
6.55 Rodzinka.pl (246) - Francuski z winobrania - serial
7.30 Pytanie na śniadanie
11.15 Czas w las - sezon 2 (2)
11.50 Barwy szczęścia (2851) - serial
12.30 Koło fortuny - teleturniej
13.15 Akacjowa 38 (188) - serial
14.05 Va Banque (656) - teleturniej
14.35 Na sygnale (206) - Bez odbioru - serial
15.00 Koło Fortuny - teleturniej
15.05 Krok od Nieba (27) - serial
16.00 Koło fortuny - teleturniej
16.35 Familiada - teleturniej
17.15 Zakazany owoc (315) - serial
18.00 Panorama
18.20 Va Banque (657) - teleturniej
18.45 Akacjowa 38 (194) - serial
19.35 Barwy szczęścia (2851) - serial
20.10 Barwy szczęścia (2852) - serial
20.45 Kulisy serialu
20.55 M jak miłość (1746) - serial
21.55 Na sygnale (477) - serial
22.35 Echo serca s.I (8) - serial
23.35 Bilet na księżyc - film obyczajowy, reż. Jacek Bromski, wyk. Filip Pławiak, Mateusz Kościukiewicz, Bożena Adamek, Krzysztof Stroiński, Anna Przybylska, Łukasz Simlat (HIT)
1.50 Ból i blask - film fabularny, Hiszpania, reż. Pedro Almodóvar, wyk. Antonio Banderas, Penlope Cruz, Leonardo Sbaraglia
3.50 Hikikomori - więźniowie z wyboru - film dok.
4.50 Zakończenie dnia

TVN

5.35 Uwaga!
5.50 Ukryta prawda
6.40 Doradca smaku
6.50 Kuchenne rewolucje - program kulinarno - rozrywkowy
7.45 Dzień Dobry TVN
11.30 Ukryta prawda
13.40 Szpital - program obyczajowy
14.40 Szpital - program obyczajowy
15.45 Kuchenne rewolucje - program kulinarno - rozrywkowy
16.50 Detektywi - serial
17.55 Ukryta prawda
19.00 Fakty, Sport, Pogoda
19.55 Uwaga!
20.10 Doradca smaku

20.15 Na Wspólnej - serial
20.55 Milionerzy
21.35 Ślub od pierwszego wejrzenia
22.40 Kuba Wojewódzki
23.40 Superwizjer
0.15 Pati - serial
1.20 Dowody zbrodni - serial
2.25 Co za kabaret!
3.25 Szpital - program obyczajowy
4.25 Uwaga!
4.40 Nauka jazdy
5.10 Recepta na stary dom

TVP SPORT

6.15 Wyścigi konne - Służewiec 2023 **6.45** Igrzyska Europejskie Kraków - Małopolska 2023 **9.25** Siatkówka mężczyzn - Kwalifikacje olimpijskie: Polska - Kanada **12.20** Hubert Jerzy Wagner - reportaż **12.45** Piłka nożna - Polonia Bytom - Stomil Olsztyn **14.45** Odliczanie do EURO **15.20** Strongman - Liga Mistrzów - Finlandia **16.20** GOL **18.15** Retro w TVP Sport **20.25** Siatkówka mężczyzn - Kwalifikacje olimpijskie: Polska - Kanada **22.05** Boks - Gala KnockOut Boxing Night 25, Zakopane - M. Masternak - J. Whateley **23.00** Sportowy Wieczór **23.45** Boks - Gala KnockOut Boxing Night 28

TV 4

11.50 Policjantki i Policjanci **12.55** Detektywi w akcji **13.55** STOP Drogówka **15.55** Policjantki i Policjanci **17.00** Pomóż mi **18.00** Łowcy skarbów. Kto da więcej **19.00** Policjantki i Policjanci **20.00** Sprawiedliwi - Wydział Kryminalny **21.00** Love Island. Wyspa miłości **22.00** Krejzi Patrol **23.00** Wolna chata - komedia

Wtorek, 3.10

TVN 7

4.55 Szkoła - program obyczajowy
6.50 Szpital - program obyczajowy
7.50 Ukryta prawda
10.50 Zagadki losu
11.50 Opowieści małżeńskie
12.50 Szpital - program obyczajowy
13.50 Sąd rodzinny
14.50 Sędzia Anna Maria Wesołowska
15.50 Ukryta prawda
16.55 Szpital - program obyczajowy
17.55 Opowieści małżeńskie - program obyczajowy
18.55 Ukryta prawda
20.00 Hotel Paradise
21.00 Ostatnia misja USS Indianapolis - film wojenny, USA 2016, reż. Mario Van Pebbles, wyk. Nicolas Cage, Tom Sizemore, Thomas Jane, Matt Lanter, James Remar, Weronika Rosati (HIT)
23.40 Oszukać przeznaczenie - horror, USA 2000, reż. James Wong, wyk. Devon Sava, Ali Larter, Kerr Smith, Tony Todd, Kerr Smith
1.45 Hotel Paradise
2.50 NASA - archiwum tajemnic
3.50 Mój sąsiad morderca

TV PULS

6.00 Kobra - oddział specjalny - serial
8.00 Lombard: Życie pod zastaw
9.00 Kurierzy - serial
10.00 Zbuntowany anioł - serial
12.00 Zaklinaczka duchów - serial
13.00 Zaklinaczka duchów - serial
14.00 Lombard: Życie pod zastaw
16.00 Kurierzy - serial
18.00 Lombard: Życie pod zastaw
20.00 Kickboxer - film sensacyjny, USA 1989, reż. David Worth, Mark DiSalle, wyk. Dennis Alexio, Dennis Chan (HIT)
22.00 Mechanik: Prawo zemsty - thriller, USA 2011, reż. Simon West, wyk. Jason Statham, Ben Foster, Tony Goldwyn, Donald Sutherland
23.50 Niepokonany 3: Odkupienie - film sensacyjny, USA 2010, reż. Isaac Florentine, wyk. Scott Adkins, Mykel Shannon Jenkins, Marko Zaror, Mark Ivanir, Hristo Shopov
1.50 Dzielnica strachu - serial
2.50 Lombard: Życie pod zastaw
4.00 Menu na miarę
4.35 Z archiwum policji

TRWAM

16.25 Przyroda w Obiektywie **16.40** Zdrowie z Bożej Apteki **16.55** Życie według świętego Jana Pawła II **17.10** Prosto o gospodarce **17.30** Zostań Żołnierzem RP **17.45** Muzyczne chwile **17.55** Powstanie Warszawskie **18.00** Anioł Pański **18.05** Informacje dnia **18.15** Rozmowy niedokończone **19.25** Święty na każdy dzień **19.30** Każdy maluch to potrafi **19.45** Modlitwa z telefonicznym udziałem dzieci **20.00** Informacje dnia **20.20** Różaniec **20.50** Myśląc Historia **21.00** Apel Jasnogórski **21.20** Informacje dnia **21.40** Polski Punkt Widzenia **22.00** Rodzina Połanieckich **23.20** Cmentarz przy Lipowej

TTV

5.00 Usterka **5.35** Fachowcy **6.15** Express **6.30** Nauka jazdy **7.00** Ukryta prawda **8.00** Szpital - program obyczajowy **9.00** Szpital - program obyczajowy **10.00** Gogglebox. Przed telewizorem **11.00** Ukryta prawda **12.00** Sekrety życia **13.00** Damy i wieśniaczki. Ukraina **14.05** Królowe życia - serial **14.45** Królowe życia - serial **15.30** Uwaga! - program interwencyjny **15.45** Express **16.05** Zakup w ciemno **17.05** Usterka **17.45** Express **18.00** Sport **18.05** Dobra robota **18.40** Złomowisko PL **19.45** Express **20.05** Zakup w ciemno **21.15** DeFacto **21.45** Express **22.00** Kanapowczynie **23.00** Super Rolnicy

TV6

6.00 Detektywi w akcji **7.00** Medicopter 117 **9.05** Kobra - oddział specjalny **11.15** Więzienie 1 **12.10** Miodowe lata **14.00** Policjantki i Policjanci **16.00** Magnum: Detektyw z Hawajów **18.00** Strażnik Teksasu **20.00** Agenci NCIS: Los Angeles **22.00** Sprawiedliwi - Wydział Kryminalny **0.05** Wikingowie **1.05** Wikingowie

eprasa.pl 9a78570b81

TVP 1

7.00 Transmisja Mszy Świętej
7.30 Zrujnowani odbudowani
8.00 Wiadomości, Pogoda
8.10 Kwadrans polityczny
8.25 Informacje kulturalne
8.40 Ranczo s.IV (40) – Szok poporodowy – serial
9.40 Siatkówka mężczyzn – Kwalifikacje olimpijskie – Polska – Meksyk
12.00 Wiadomości
12.10 Agrobiznes
12.40 Rok w ogrodzie Extra
12.55 Królestwo iberyjskiego rysia
14.00 Złoty chłopak (28) – serial
15.00 Wiadomości, Pogoda
15.30 Gra słów. Krzyżówka – /768/
15.55 Dziedzictwo (124) – serial
17.00 Teleexpress, Pogoda
17.20 Jaka to melodia?
17.55 Klan (4196) – telenowela
18.25 Leśniczówka (751) – serial
19.00 Jeden z dziesięciu – teleturniej
19.30 Wiadomości, Pogoda, Sport
20.15 Alarm! – magazyn
20.30 Korona królów. Jagiellonowie (82) – telenowela
21.10 Tu mówi Polska
22.25 Dla niej wszystko – thriller, HIT USA, reż. Paul Higgis, wyk. Russell Crowe, Elizabeth Banks, Liam Neeson, Michael Buie
0.45 Trener – film dok.
1.55 Tajemnice rodu Valentów s.III (43) – serial
3.00 Tajemnice rodu Valentów s.III (44) – serial
4.05 wojsko – polskie.pl (39)
4.30 Zakończenie dnia

TVP 2

5.00 Na sygnale (389) – O jeden dyżur za daleko – serial
5.30 M jak miłość (1708) – serial
6.45 Audycje Komitetów Wyborczych
7.10 Audycje referendalne
7.30 Pytanie na śniadanie
11.15 Zaginione – odnalezione
11.50 Barwy szczęścia (2852) – serial
12.30 Koło fortuny – teleturniej
13.15 Akacjowa 38 (189) – serial
14.05 Va Banque (657) – teleturniej
14.30 Audycje Komitetów Wyborczych
14.50 Audycje referendalne
15.05 Krok od Nieba (28) – Uratuję cię, cz. 1 – serial
16.00 Koło fortuny – teleturniej
16.35 Familiada – teleturniej
17.15 Zakazany owoc (316) – serial
18.00 Panorama
18.20 Va Banque (658) – teleturniej
18.45 Akacjowa 38 (195) – serial
19.35 Barwy szczęścia (2852) – serial
20.10 Barwy szczęścia (2853) – serial
20.40 Przepis dnia
20.55 Na dobre i na złe (892) – Jaka piękna katastrofa – serial
21.55 Na sygnale (478) – serial
22.35 Echo serca s.I (9) – serial
23.35 Dzieci zostają z tobą! HIT – komedia, Niemcy, reż. Sven Unterwaldt, wyk. Carolin Kebekus, Maxim Mehmet
1.20 Bolivar (45) – serial
2.15 Marek Edelman... i była miłość w getcie – film dok.
3.55 Echo serca s.III (41) – serial
4.45 Zakończenie dnia

POLSAT

6.00 Nowy dzień z Polsat News
8.40 Malanowski i Partnerzy
9.40 Sekrety rodziny
10.40 Dlaczego ja?
11.40 Gliniarze
12.50 Wydarzenia
13.20 Interwencja
13.40 Trudne sprawy
14.40 Dlaczego ja?
15.50 Wydarzenia, Pogoda
16.15 Interwencja
16.30 Na ratunek 112
17.00 Gliniarze
18.00 Pierwsza miłość
18.50 Wydarzenia, Sport, Pogoda
19.25 Gość Wydarzeń
20.05 The Real Housewives Żony Warszawy
21.05 Temptation Island Polska

22.10 Państwo młodzi: Chuck i Larry HIT – komedia, USA, 2007, reż. Dugan Dennis, wyk. Adam Sandler, Kevin James, Jessica Biel
0.50 Warcraft: Początek – film fantasy, Chiny, USA, Kanada, Japonia, 2016, reż. Duncan Jones, wyk. Paula Patton, Dominic Cooper, Toby Kebbell, Ben Schnetzer
3.35 Nasz nowy dom
4.40 Disco Gramy

TVN

5.35 Uwaga!
5.50 Ukryta prawda
6.40 Doradca smaku
6.50 Kuchenne rewolucje – program kulinarno - rozrywkowy
7.45 Dzień Dobry TVN
11.30 Ukryta prawda
12.35 Ukryta prawda
13.40 Szpital – program obyczajowy
15.45 Kuchenne rewolucje – program kulinarno - rozrywkowy
16.50 Detektywi - serial
17.55 Ukryta prawda
19.00 Fakty, Sport, Pogoda
19.55 Uwaga!
20.10 Doradca smaku
20.15 Na Wspólnej – serial
20.55 Milionerzy
21.35 Totalne remonty Szelągowskiej – program rozrywkowy

22.45 Ostatni władca wiatru – film HIT przygodowy, USA 2010, reż. M. Night Shyamalan, wyk. Noah Ringer, Dev Patel, Nicola Peltz, Jackson Rathbone, Shaun Toub
0.45 Bitwa o gości
2.15 Superwizjer
2.50 Dowody zbrodni – serial
3.50 Uwaga!
4.10 Nauka jazdy
4.40 Recepta na stary dom
5.05 Okazja na dom

SUPER POLSAT

6.00 SuperLudzie **6.35** Plecak Olliego **7.35** Harmidom **8.30** Hell's Kitchen - Piekielna Kuchnia **10.00** Wydarzenia 24 **10.30** Nasz nowy dom **11.30** 48H. Zaginieni **12.30** Świat według Kiepskich **14.15** Hell's Kitchen - Piekielna Kuchnia **15.50** Wydarzenia **16.10** Więcej wydarzeń **16.20** Gość Wydarzeń 24 **16.55** Nasz nowy dom **17.55** Nasz nowy dom **19.00** Świat według Kiepskich **20.05** Wakacje z Bałtykiem **21.00** Wszystko o Stevenie - komedia **23.05** Wielki dar - dramat obyczajowy **1.15** Świat według Kiepskich **2.00 4.00** Nasz nowy dom **5.00** Na ratunek 112 **5.30** Świat według Kiepskich

TVP SPORT

6.15 Odliczanie do EURO **6.45** Lekkoatletyka - Diamentowa Liga - Memoriał Kamili Skolimowskiej **9.30** Siatkówka mężczyzn - Kwalifikacje olimpijskie: Polska - Meksyk **12.20** Zbigniew Pietrzykowski - reportaż **12.45** Piłka nożna: UKS SMS Łódź - GKS Górnik Łęczna **14.45** Pełnosprawni **15.20** Strongman - Liga Mistrzów - Finlandia **16.20** Siatkówka mężczyzn - Turniej mężczyzn, Toruń **21.25** Siatkówka mężczyzn - Kwalifikacje olimpijskie: Polska - Meksyk **23.00** Sportowy Wieczór **23.45** Boks - Gala KnockOut Boxing Night 29 - Mrągowo **2.10** Boks - Gala w Shawnee, Oklahoma

TTV

5.00 Usterka **5.35** Fachowcy **6.15** Express **6.30** Nauka jazdy **7.00** Ukryta prawda **8.00** Szpital - program obyczajowy **10.00** Gogglebox. Przed telewizorem **11.00** Ukryta prawda **12.00** Sekrety życia **13.00** Damy i wieśniaczki. Ukraina **14.05** Królowe życia - serial **15.30** Uwaga! - program interwencyjny **15.45** Express **16.05** Zakup w ciemno **17.05** Usterka **17.45** Express **18.00** Sport **18.05** Dobra robota **18.40** Złomowisko PL **19.45** Express **20.05** Zakup w ciemno **21.15** DeFacto **21.45** Express **22.00** Damy i wieśniaczki. PL **23.05** Gogglebox. Przed telewizorem **1.10** Rzeczy, których nie nauczył mnie ojciec

STOPKLATKA

10.00 Komisarz Rex - serial **12.00** Katastrofy w przestworzach **15.05** Wulkan: Los Angeles - film katastroficzny **17.00** Hawaje 5 - 0 - serial **19.35** Wojny magazynowe **20.00** Milion sposobów, jak zginąć na zachodzie - western komediowy **22.30** Cop Land - film kryminalny **0.35** Samowolka - dramat

TV 4

10.50 Kochane pieniądze **11.50** Policjantki i Policjanci **12.55** Detektywi w akcji **13.55** STOP Drogówka **15.55** Policjantki i Policjanci **17.00** Pomóż mi **18.00** Łowcy skarbów **19.00** Policjantki i Policjanci **20.00** Sprawiedliwi - Wydział Kryminalny **21.00** Love Island. Wyspa miłości **22.00** Krejzi Patrol **23.05** Nerve - thriller, USA, 2016

TV6

6.00 Detektywi w akcji **7.00** Medicopter 117 **9.05** Kobra - oddział specjalny **11.15** Więzienie **12.10** Miodowe lata **14.00** Policjantki i Policjanci **16.00** Magnum: Detektyw z Hawajów **18.00** Strażnik Teksasu **20.00** Agenci NCIS: Los Angeles **22.00** Sprawiedliwi - Wydział Kryminalny **0.05** Wikingowi

Środa, 4.10

TVN 7

4.50 Szkoła – program obyczajowy
6.45 Szpital – program obyczajowy
7.45 Ukryta prawda
10.50 Zagadki losu
11.50 Opowieści małżeńskie
12.50 Szpital – program obyczajowy
13.50 Sąd rodzinny
14.50 Sędzia Anna Maria Wesołowska
15.50 Ukryta prawda
16.55 Szpital – program obyczajowy
17.55 Opowieści małżeńskie
18.55 Ukryta prawda
20.00 Hotel Paradise
21.00 Pieniądze to nie wszystko – komedia, Polska 2001, reż. HIT Juliusz Machulski, wyk. Marek Kondrat, Stanisława Celińska, Sylwester Maciejewski, Cezary Kosiński, Hanna Mikuć, Magdalena Wójcik, Andrzej Chyra
23.20 Wykapany ojciec – komedia, USA, Indie, Kanada 2013, reż. Ken Scott, wyk. Vince Vaughn, Chris Pratt, Cobie Smoulders, Andrzej Blumenfeld
1.30 Hotel Paradise
2.30 NASA – archiwum tajemnic
3.30 Mój sąsiad morderca

TV PULS

6.00 Kobra – oddział specjalny – serial
8.00 Lombard: Życie pod zastaw
9.00 Kurierzy – serial
10.00 Zbuntowany anioł – serial
12.00 Zaklinaczka duchów – serial
14.00 Lombard: Życie pod zastaw
16.00 Kurierzy – serial
18.00 Lombard: Życie pod zastaw
20.00 Ja, Frankenstein – horror, HIT USA, Australia 2013, reż. Stuart Beattie, wyk. Aaron Eckhart, Bill Nighy, Miranda Otto, Yvonne Strahovski
21.50 Hansel i Gretel: Łowcy czarownic – film fantasy, USA 2013, reż. Tommy Wirkola, wyk. Derek Mears, Famke Janssen, Gemma Arterton, Jeremy Renner, Joanna Kulig, Pihla Viitala
23.40 Coś za mną chodzi – horror, USA 2014, reż. David Robert Mitchell, wyk. Daniel Zovatto, Keir Gilchrist, Maika Monroe, Olivia Luccardi
1.55 Dzielnica strachu – serial
2.40 Lombard: Życie pod zastaw
3.40 Taki jest świat

TRWAM

14.20 Muzyczne chwile **14.30** Rodzina Połanieckich **15.50** Ma się rozumieć **16.00** Informacje dnia **16.10** Na zdrowie **16.30** Generał Fieldorf "Nil" **17.00** Po stronie prawdy **17.50** Muzyczne chwile **17.55** Powstanie Warszawskie **18.00** Anioł Pański **18.05** Informacje dnia **18.15** Rozmowy niedokończone **19.25** Święty na każdy dzień **19.30** Opowieści z Księgi Cnót **20.00** Informacje dnia **20.20** Różaniec **20.50** Myśląc Ojczyzna **21.00** Apel Jasnogórski **21.20** Informacje dnia **21.40** Polski Punkt Widzenia **22.00** Przygody pana Michała **22.30** Dom Paderewskiego w Ojczyźnie **23.00** Cierpliwa ufność Boga

Czwartek, 5.10

TVP 1

7.00 Transmisja Mszy Świętej
7.30 Dobre historie – magazyn
8.00 Wiadomości, Pogoda
8.10 Kwadrans polityczny
8.25 Informacje kulturalne
8.40 Ranczo s.IV (41) – serial
9.40 Komisarz Alex (80) – serial
10.35 Ojciec Mateusz (206) – serial
11.25 Korona królów. Jagiellonowie. Taka historia (22)
12.00 Wiadomości
12.10 Agrobiznes
12.35 Magazyn Rolniczy
12.50 Śpiew miłości – małpa z apką
14.00 Złoty chłopak (29) – serial
15.00 Wiadomości, Pogoda
15.30 Gra słów. Krzyżówka – /769/
15.55 Dziedzictwo (125) – serial
17.00 Teleexpress, Pogoda
17.20 Jaka to melodia?
17.55 Klan (4198) – telenowela
18.25 Leśniczówka (753) – serial
19.00 Jeden z dziesięciu – teleturniej
19.30 Wiadomości, Pogoda, Sport
20.15 Alarm! – magazyn
20.35 Ojciec Mateusz (383) – serial
21.30 Sprawa dla reportera
22.35 Magazyn śledczy
23.10 Ocaleni – reality show
0.15 Tanie Dranie – Moroz i Kłopotowski komentują świat
0.55 Resortowe Dzieci
1.35 Archiwista 2 s.II (4) – Wina i kara – serial
2.30 Tajemnice rodu Valentów s.III (45) – serial
3.40 Ocaleni – reality show
4.35 Zakończenie dnia

POLSAT

6.00 Nowy dzień z Polsat News
8.40 Malanowski i Partnerzy
9.40 Sekrety rodziny
10.40 Dlaczego ja?
11.40 Gliniarze
12.50 Wydarzenia
13.20 Interwencja
13.40 Trudne sprawy
14.40 Dlaczego ja?
15.50 Wydarzenia, Pogoda
16.15 Interwencja
16.30 Na ratunek 112
17.00 Gliniarze
18.00 Pierwsza miłość
18.50 Wydarzenia, Sport, Pogoda
19.25 Gość Wydarzeń
20.05 Nasz nowy dom
21.10 Przyjaciółki

22.10 Pod słońcem Toskanii – film HIT obyczajowy, USA, Włochy, 2003, reż. Audrey Wells, wyk. Diane Lane, Sandra Oh, Lindsay Duncan, Raoul Bova
0.50 Rycerz Króla Artura – film przygodowy, USA, 1995, reż. Jerry Zucker, wyk. Sean Connery, Richard Gere, Julia Ormond, Ben Cross
3.40 Nasz nowy dom
4.45 Disco Gramy

TVP 2

5.00 Na sygnale (390) – serial
5.30 M jak miłość (1709) – serial
6.20 Czas w las – magazyn
6.45 Audycje Komitetów Wyborczych
7.10 Audycje referendalne
7.30 Pytanie na śniadanie
11.15 W kotle historii – Co jest edukacyją? Liceum Krzemienieckie otwiera podwoje. Szkolna stołówka – obficie i nowocześnie
11.50 Barwy szczęścia (2853) – serial
12.30 Koło fortuny – teleturniej
13.15 Akacjowa 38 (190) – serial
14.05 Va Banque (658) – teleturniej
14.30 Audycje Komitetów Wyborczych
14.50 Audycje referendalne
15.05 Krok od Nieba (29) – serial
16.00 Koło fortuny – teleturniej
16.35 Familiada – teleturniej
17.15 Zakazany owoc (317) – serial
18.00 Panorama
18.20 Va Banque (659) – teleturniej
18.45 Akacjowa 38 (196) – serial
19.35 Barwy szczęścia (2853) – serial
20.10 Barwy szczęścia (2854) – serial
20.50 Postaw na milion – teleturniej
21.45 Polskie Biesiady – Imieninowa
23.10 Ślicznotki – film fabularny, HIT USA, reż. Lorene Scafaria, wyk. Jennifer Lopez, Constance Wu, Julia Stiles, Keke Palmer, Lili Reinhart
1.10 Bolivar (46) – serial
2.10 Bilet na księżyc – film obyczajowy, reż. Jacek Bromski, wyk. Filip Pławiak, Mateusz Kościukiewicz, Bożena Adamek, Krzysztof Stroiński, Anna Przybylska, Łukasz Simlat

TVN

5.35 Uwaga!
5.50 Ukryta prawda
6.40 Doradca smaku
6.50 Kuchenne rewolucje
7.45 Dzień Dobry TVN
11.30 Ukryta prawda
13.40 Szpital – program obyczajowy
15.45 Kuchenne rewolucje
16.50 Zapisane w gwiazdach
17.55 Ukryta prawda
19.00 Fakty, Sport, Pogoda
19.55 Uwaga!
20.10 Doradca smaku
20.15 Na Wspólnej – serial
20.55 Milionerzy

21.35 Kuchenne rewolucje
22.45 American Pie: Wesele HIT – komedia, USA, Niemcy 2003, reż. Jesse Dylan, wyk. Jason Biggs, Seann William Scott, Alyson Hannigan, Eddie Kaye Thomas, Thomas Ian Nicholas, January Jones, Eugene Levy
0.45 Polityka – komedia, Polska 2019, reż. Patryk Vega, wyk. Iwona Bielska, Ewa Kasprzyk, Anna Karczmarczyk, Marcin Bosak, Janusz Chabior, Andrzej Grabowski, Daniel Olbrychski, Maciej Stuhr, Zbigniew Zamachowski
3.30 Szpital – program obyczajowy
4.30 Nauka jazdy
5.00 Recepta na stary dom

TVN 7

4.50 Szkoła – program obyczajowy
6.45 Szpital – program obyczajowy
7.45 Ukryta prawda
10.50 Zapisane w gwiazdach
11.50 Opowieści małżeńskie
12.50 Szpital – program obyczajowy
13.50 Sąd rodzinny
14.50 Sędzia Anna Maria Wesołowska
15.50 Ukryta prawda
16.55 Szpital – program obyczajowy
17.55 Opowieści małżeńskie
18.55 Ukryta prawda
20.00 Hotel Paradise
21.00 Miss agent – komedia, USA HIT 2000, reż. Donald Petrie, wyk. Sandra Bullock, Michael Caine, Benjamin Bratt, Candice Bergen, Ernie Hudson, William Shatner
23.20 Seks w wielkim mieście II – komediodramat, USA 2010, reż. Michael Patrick King, wyk. Sarah Jessica Parker, Kim Cattrall, Kristin Davis, Cynthia Nixon, David Eigenberg, Liza Minelli, Chris Noth
2.25 Hotel Paradise
3.25 NASA – archiwum tajemnic

TV PULS

6.00 Kobra – oddział specjalny – serial
8.00 Lombard: Życie pod zastaw
9.00 Kurierzy – serial
10.00 Zbuntowany anioł – serial
12.00 Zaklinaczka duchów – serial
14.00 Lombard: Życie pod zastaw
16.00 Kurierzy – serial
18.00 Lombard: Życie pod zastaw
20.00 Taxi 4 – komedia sensacyjna, HIT Francja 2007, reż. Gérard Krawczyk, wyk. Bernard Farcy, Frédéric Diefenthal, Samy Naceri
21.55 Straszny film 5 – komedia, USA 2013, reż. Lee Malcolm D, wyk. Ashley Tisdale, Ava Kolker, Gracie Whitton, Simon Rex, Snoop Dogg
23.40 Biznes się kręci – komedia, Francja 2019, reż. Mohamed Hamidi, wyk. Camille Lou, Gilles Lellouche, Malik Bentalha, Sabrina Ouazani
1.25 Dzielnica strachu – serial
2.25 Lombard: Życie pod zastaw
3.40 Taki jest świat
4.20 Z archiwum policji
5.00 Nash Bridges – serial

TRWAM

15.00 Za kratą są zielone drzewa **15.50** Ma się rozumieć **16.00** Informacje dnia **16.10** Z wędką nad wodę **16.35** Regał **17.05** Akademia pro - life **17.15** Muzyczne chwile **17.30** Odpowiedzialni za Kościół **17.55** Powstanie Warszawskie **18.00** Anioł Pański **18.05** Informacje dnia **18.15** Rozmowy niedokończone **19.25** Święty na każdy dzień **19.30** Przyjaciele i bohaterowie **20.00** Informacje dnia **20.20** Różaniec **20.50** Myśląc Historia **21.00** Apel Jasnogórski **21.20** Informacje dnia **21.40** Polski Punkt Widzenia **22.00** Przygody pana Michała **22.30** "Zostaliśmy z Bogiem, Panie Pułkowniku" **23.00** Lisieux, dom małej Tereski

SUPER POLSAT

6.00 SuperLudzie **6.35** Plecak Olliego **7.35** Harmidom **8.30** Hell's Kitchen - Piekielna Kuchnia **10.00** Wydarzenia 24 **10.30** Nasz nowy dom **11.30** 48H. Zaginieni **12.30** Świat według Kiepskich **14.15** Hell's Kitchen - Piekielna Kuchnia **15.50** Wydarzenia **16.10** Więcej wydarzeń **16.20** Gość Wydarzeń 24 **16.55** Nasz nowy dom **17.55** Nasz nowy dom **19.00** Świat według Kiepskich **20.00** Polacy za granicą **21.10** Spis drani - thriller **23.00** Zmowa milczenia - thriller **0.55** Polacy za granicą **2.00** Tatuśkowie **3.00** Tatuśkowie **4.00** Nasz nowy dom **5.00** Na ratunek 112 **5.30** Świat według Kiepskich

TVP SPORT

6.10 Odliczanie do EURO **6.50** Lekkoatletyka - Mistrzostwa Polski - Gorzów Wielkopolski **9.05** Piłka nożna - AMP Futbol Cup, Warszawa . Polska - Anglia **10.35** Retro TVP Sport **12.50** Siatkówka mężczyzn - Turniej mężczyzn, Toruń **17.45** Strongman - Liga Mistrzów - Holandia, cz. 1 **18.45** Venus kontra, Wielka Brytania **19.45** Piłka nożna - Eliminacje Mistrzostw Świata w futsalu, Koszalin. Polska - Serbia **20.25** Piłka nożna - Eliminacje Mistrzostw Świata w futsalu, Koszalin. Polska - Serbia **21.30** Sportowy Wieczór **22.10** RING TVP SPORT - magazyn **23.10** Siatkówka - Turniej mężczyzn, Toruń

TTV

5.00 Usterka **5.35** Fachowcy **6.15** Express **6.30** Nauka jazdy **7.00** Ukryta prawda **8.00** Szpital - program obyczajowy **10.00** Gogglebox. Przed telewizorem **11.00** Ukryta prawda **12.00** Sekrety życia **13.00** Damy i wieśniaczki. Ukraina **14.05** Królowe życia - serial **14.45** Królowe życia - serial **15.30** Uwaga! - program interwencyjny **15.45** Express **16.05** Zakup w ciemno **17.05** Usterka **17.45** Express **18.00** Sport **18.05** Dobra robota **18.40** Złomowisko PL **19.45** Express **20.05** Zakup w ciemno **21.15** DeFacto **21.45** Express **22.00** Życie na kredycie **22.30** Życie na kredycie **23.05** Kanapowczynie **0.05** Super Rolnicy

STOPKLATKA

9.00 Doktor Quinn - serial **10.00** Komisarz Rex - serial **12.00** Katastrofy w przestworzach **15.05** Koszmarny lot - film sci - fi **17.00** Hawaje 5 - 0 - serial **19.35** Wojny magazynowe **20.00** Daredevil - film fantasy **22.05** Najlepsi z najlepszych - film akcji **0.05** Show - film sensacyjny, Polska **2.50** W lesie dziś nie zaśnie nikt - horror

TV 4

11.50 Policjantki i Policjanci **12.55** Detektywi w akcji **13.55** STOP Drogówka **15.55** Policjantki i Policjanci **17.00** Pomóż mi **18.00** Łowcy skarbów **19.00** Policjantki i Policjanci **20.00** Sprawiedliwi - Wydział Kryminalny **21.00** Love Island. Wyspa miłości **22.00** Krejzi Patrol **23.05** Wszyscy jesteśmy Chrystusami - dramat

TV6

6.00 Detektywi w akcji **7.00** Medicopter 117 **9.05** Kobra - oddział specjalny **11.15** Więzienie **12.10** Miodowe lata **14.00** Policjantki i Policjanci **16.00** Magnum: Detektyw z Hawajów **18.00** Strażnik Teksasu **20.00** Agenci NCIS: Los Angeles **22.00** Sprawiedliwi - Wydział Kryminalny **0.05** Wikingowie **2.05** STOP Drogówka

eprasa.pl 9a78570b81

TVP 1

7.00 Transmisja Mszy Świętej
7.30 Agape Blisko Ciebie
8.00 Wiadomości, Pogoda
8.10 Kwadrans polityczny
8.25 Informacje kulturalne
8.40 Ranczo s.IV (42) – Śluby i rozstania – serial
9.40 Siatkówka mężczyzn – Kwalifikacje olimpijskie – Polska – Argentyna
12.00 Wiadomości
12.10 Agrobiznes
12.35 Magazyn Rolniczy
12.50 Portugalia – wybrzeże bocianów – film dok.
14.00 Złoty chłopak (30) – serial
15.00 Wiadomości, Pogoda
15.30 Gra słów. Krzyżówka – /770/
15.55 Dziedzictwo (126) – serial
17.00 Teleexpress, Pogoda
17.20 Jaka to melodia?
17.55 Klan (4199) – telenowela
18.25 Leśniczówka (754) – serial
19.00 Jeden z dziesięciu – teleturniej
19.30 Wiadomości, Pogoda, Sport
20.15 Alarm! – magazyn
20.35 Archiwista 2 s.II (5) – serial
21.30 Jak rozpętałem II wojnę światową, cz. 1 – Ucieczka – komedia, reż. Tadeusz Chmielewski, wyk. Marian Kociniak, Wojciech Brzozowicz, Czesław Magnowski, Stanisław Milski, Elżbieta Starostecka, Emil Karewicz
HIT
23.10 Dewajtis (3) – serial
0.05 Czas zemsty – film akcji, USA
2.10 Dla niej wszystko – thriller, USA, reż. Paul Higgis, wyk. Russell Crowe, Elizabeth Banks,
4.30 Przystań (11) – serial

TVP 2

5.00 Na sygnale (391) – Dla kogo żyć – serial
5.30 M jak miłość (1710) – serial
6.20 Anna Dymna – spotkajmy się
6.45 Audycje Komitetów Wyborczych
7.10 Audycje referendalne
7.30 Pytanie na śniadanie
11.15 Nie taka prosta historia
11.50 Barwy szczęścia (2854) – serial
12.30 Koło fortuny – teleturniej
13.15 Akacjowa 38 (191) – serial
14.05 Va Banque (659) – teleturniej
14.30 Audycje Komitetów Wyborczych
14.50 Audycje referendalne
15.00 Koło Fortuny – teleturniej
15.05 Krok od Nieba (30) – serial
16.00 Koło fortuny – teleturniej
16.35 Familiada – teleturniej
17.15 Zakazany owoc (318) – serial
18.00 Panorama
18.20 Va Banque (660) – teleturniej
18.45 Akacjowa 38 (197) – serial
19.35 Barwy szczęścia (2854) – serial
20.10 Barwy szczęścia (2855) – serial
20.50 Rytmy Dwójki
22.00 Tak to leciało! – teleturniej
23.00 Kino relaks – Jak upolować faceta – komedia kryminalna, USA, reż. Julie Anne Robinson, wyk. Katherine Heigl, Daniel Sunjata, Jason O'Mara
HIT
0.45 21 mostów – film fabularny, USA, Chiny, reż. Brian Kirk, wyk. Chadwick Boseman, Taylor Kitsch, J. K. Simmons
2.35 Dzieci zostają z tobą! – komedia, Niemcy, reż. Sven Unterwaldt, wyk. Carolin Kebekus, Maxim Mehmet, Arina Prokofyeva, Arsseni Bultmann
4.10 Rodzinka.pl – serial

POLSAT

6.00 Nowy dzień z Polsat News
8.40 Malanowski i Partnerzy
9.40 Sekrety rodziny
10.40 Dlaczego ja?
11.40 Gliniarze
12.50 Wydarzenia
13.20 Interwencja
13.40 Trudne sprawy
14.40 Dlaczego ja?
15.50 Wydarzenia, Pogoda
16.15 Interwencja
16.30 Na ratunek 112
17.00 Gliniarze
18.00 Pierwsza miłość
18.50 Wydarzenia, Sport, Pogoda
19.25 Gość Wydarzeń
20.05 Twoja Twarz Brzmi Znajomo

22.10 Wielki Mur – film fantasy, USA, Chiny, Australia, Kanada, 2017, reż. Yimou Zhang, wyk. Matt Damon, Tian Jing, Willem Dafoe, Andy Lau - Uwięziony w labiryntach Wielkiego Muru Chińskiego najemnik odkrywa tajemnicę stojącą za powstaniem legendarnej budowli, jednego z cudów świata.
HIT
0.45 Kac Wawa – komedia, Polska, 2012, reż. Łukasz Karwowski, wyk. Borys Szyc, Sonia Bohosiewicz, Antoni Pawlicki

TVN

5.35 Uwaga!
5.50 Ukryta prawda
6.40 Doradca smaku
6.50 Kuchenne rewolucje – program kulinarno - rozrywkowy
7.45 Dzień Dobry TVN
11.30 Ukryta prawda
13.40 Szpital – program obyczajowy
15.45 Kuchenne rewolucje – program kulinarno - rozrywkowy
16.50 Zapisane w gwiazdach
17.55 Ukryta prawda
19.00 Fakty, Sport, Pogoda
19.50 Uwaga!

20.00 Legion samobójców II – film przygodowy, USA 2021, reż. James Gunn, wyk. Margot Robbie, Idris Elba, John Cena, Joel Kinnaman, Viola Davis, Sylvester Stallone
HIT
22.50 Terminator II: Dzień sądu – film sci - fi, USA, Francja 1991, reż. James Cameron, wyk. Arnold Schwarzenegger, Linda Hamilton, Edward Furlong, Robert Patrick, Joe Morton
1.40 Kuba Wojewódzki
2.45 Lady Gucci: historia czarnej wdowy – dokument
4.25 Dowody zbrodni – serial
5.20 Okazja na dom

SUPER POLSAT

6.00 SuperLudzie **6.35** Plecak Olliego **7.35** Harmidom **8.30** Hell's Kitchen - Piekielna Kuchnia **10.00** Wydarzenia 24 **10.30** Nasz nowy dom **11.30** 48H. Zaginieni **12.30** Świat według Kiepskich **13.45** Z klimatem i z pasją **14.15** Hell's Kitchen - Piekielna Kuchnia **15.50** Wydarzenia **16.10** Więcej wydarzeń **16.20** Gość Wydarzeń 24 **16.55** Nasz nowy dom **17.55** Nasz nowy dom **19.00** Świat według Kiepskich **20.00** Gala Boksu zawodowego /Gdańsk **0.00** Legion - thriller **2.10** Kabaretowa Ekstraklasa **2.30** Backdoor - wyjście awaryjne **3.00** Tatuśkowie **4.00** Nasz nowy dom **5.00** Na ratunek 112

TVP SPORT

6.15 Odliczanie do Mundialu **6.50** Lekkoatletyka - MŚ Budapeszt **9.25** Siatkówka mężczyzn - Kwalifikacje olimpijskie: Polska - Argentyna **12.30** Kolarze wicemistrzowie olimpijscy 1924 - reportaż **12.55** Boks - Megafights Gala Bokserska. Alvarez vs. Rhodes, USA **15.35** RING TVP SPORT **16.35** Piłka nożna - Eliminacje Mistrzostw Świata w futsalu. Polska - Belgia **19.05** Boks - Gala PZB Suzuki Boxing Night 24 **22.00** Sportowy Wieczór **22.40** Siatkówka mężczyzn - Kwalifikacje olimpijskie: Polska - Argentyna **0.35** Piłka nożna - Eliminacje Mistrzostw Świata w futsalu. Polska - Belgia

STOPKLATKA

8.05 Stara baśń. Kiedy słońce było bogiem - film historyczny **10.30** Tootsie - komedia **12.50** Zgadnij kto - komedia romantyczna **15.00** Poirot: Po pogrzebie - film kryminalny **17.00** Kabaretowe hity **18.00** Naziści: obsesje i okultyzm - serial **20.00** Fuks - komedia **21.50** Ulice strachu - horror **23.50** Sekret Kuby Rozpruwacza - horror

TV 4

9.50 Łowcy skarbów **10.50** Kochane pieniądze **11.50** Policjantki i Policjanci **12.55** Detektywi w akcji **13.55** STOP Drogówka **15.55** Policjantki i Policjanci **17.00** Pomóż mi **18.00** Łowcy Skarbów **19.00** Policjantki i Policjanci **20.00** Gwiazdy Kabaretu **21.00** Love Island. Wyspa miłości **22.00** Sprawiedliwi - Wydział Kryminalny

Piątek, 6.10

TVN 7

4.50 Szkoła – program obyczajowy
6.45 Szpital – program obyczajowy
7.45 Ukryta prawda
10.50 Zapisane w gwiazdach
11.50 Opowieści małżeńskie
12.50 Szpital – program obyczajowy
13.50 Sąd rodzinny
14.50 Sędzia Anna Maria Wesołowska
15.50 Ukryta prawda
16.55 Szpital – program obyczajowy
17.55 Mamma mia!
18.55 Ukryta prawda
20.00 Kobiety pragną bardziej – komediodramat, USA, Niemcy, Holandia 2009, reż. Ken Kwapis, wyk. Scarlett Johansson, Jennifer Aniston, Ben Affleck, Jennifer Connelly, Drew Barrymore, Justin Long
HIT
22.45 To nie tak, jak myślisz, kotku – komedia, Polska 2008, reż. Sławomir Kryński, wyk. Tomasz Kot, Katarzyna Figura, Małgorzata Buczkowska, Jan Frycz, Jacek Borusiński, Sławomir Orzechowski, Michał Bajor
0.55 Hotel Paradise
1.55 NASA – archiwum tajemnic

TV PULS

6.00 Kobra – oddział specjalny – serial
8.00 Lombard: Życie pod zastaw
9.00 Kurierzy – serial
10.00 Zbuntowany anioł – serial
12.00 Zaklinaczka duchów – serial
14.00 Lombard: Życie pod zastaw
16.00 Kurierzy – serial
18.00 Lombard: Życie pod zastaw
20.00 Mechanik: Prawo zemsty – thriller, USA 2011, reż. Simon West, wyk. Jason Statham, Ben Foster, Tony Goldwyn, Donald Sutherland
HIT
21.55 W obronie własnej – dramat sensacyjny, USA 2013, reż. Gary Fleder, wyk. Clancy Brown, Frank Grillo, Jason Statham, Rachelle Lefevre, Winona Ryder, James Franco, Izabela Vidovic, Kate Bosworth
23.55 Protegowana – film kryminalny, USA 2021, reż. Martin Campbell, wyk. Maggie Q, Michael Keaton, Patrick Malahide, Samuel L. Jackson
2.10 Menu na miarę
2.50 Z archiwum policji
3.10 Menu na miarę

TRWAM

15.20 Mocni w Wierze **15.50** Ma się rozumieć **16.00** Informacje dnia **16.15** Podróż Apostolska Papieża Franciszka do Marsylii **16.45** Siostry na posterunku **17.15** Podróż Apostolska Papieża Franciszka do Marsylii **17.45** Muzyczne chwile **17.55** Powstanie Warszawskie **18.00** Podróż Apostolska Papieża Franciszka do Marsylii **18.40** Muzyczne chwile **19.00** Warto zauważyć... **19.30** Brat Franciszek **20.00** Informacje dnia **20.20** Różaniec **20.50** Myśląc Historia **21.00** Apel Jasnogórski **21.20** Informacje dnia **21.40** Polski Punkt Widzenia **22.00** Lalka **23.20** Przegląd Katolickiego Tygodnika "Niedziela" **23.25** Regał

TTV

5.10 Fachowcy **5.55** Express **6.10** Nauka jazdy **6.40** 10 wizyt Michela Morana **7.00** Ukryta prawda **8.00** Szpital - program obyczajowy **10.00** Gogglebox. Przed telewizorem **11.00** Ukryta prawda **12.00** Sekrety życia **13.00** Damy i wieśniaczki. Ukraina **14.05** Królowe życia - serial **15.30** Uwaga! **15.45** Express **16.05** Zakup w ciemno **17.05** Usterka **17.45** Express **18.05** Sport **18.10** Diabelnie boskie - serial **18.40** Kanapowczynie **19.45** Express **20.05** Rzeczy, których nie nauczył mnie ojciec **20.40** Gogglebox. Przed telewizorem **21.45** Express **22.05** Diabelnie boskie - serial **23.00** Damy i wieśniaczki. PL **0.00** Gogglebox. Przed telewizorem

TV6

6.00 Detektywi w akcji **7.00** Medicopter 117 **9.05** Kobra - oddział specjalny **11.15** Więzienie **12.10** Miodowe lata **14.00** Policjantki i Policjanci **16.00** Magnum: Detektyw z Hawajów **17.00** Magnum: Detektyw z Hawajów **18.00** Strażnik Teksasu **20.00** Kryminalne zagadki Miami **23.00** Honor zabójcy - film sensacyjny, USA, 1996

TVP 1

7.00 Transmisja Mszy Świętej
7.40 Rok w ogrodzie
8.05 Rok w ogrodzie Extra
8.20 wojsko - polskie.pl
8.45 Pełnosprawni – magazyn
9.15 Audycje referendalne
9.40 Siatkówka mężczyzn – Kwalifikacje olimpijskie – Polska – Holandia
12.20 Gwiazdy w południe – Piękna Angelika – film przygodowy, Niemcy, Włochy
14.10 Z pamięci – Jadwiga Smosarska
14.25 Okrasa łamie przepisy
15.30 Rolnik szuka żony seria 10 – /3/ – reality show
16.25 Audycje Komitetów Wyborczych
16.40 Audycje referendalne
17.00 Teleexpress, Pogoda
17.35 Ojciec Mateusz (383) – serial
18.40 Jaka to melodia?
19.30 Wiadomości, Pogoda, Sport
20.15 Alarm! – magazyn
20.35 Komisarz Alex (244) – Nocny dyżur – serial
21.35 Hit na sobotę – Spectre – film sensacyjny, Wielka Brytania, USA, reż. Sam Mendes, wyk. Daniel Craig, Christoph Waltz, Lea Seydoux, Ralph Fiennes
HIT
0.10 Assassin's Creed – film akcji, USA, reż. Justin Kurzel, wyk. Michael Fassbender, Marion Cotillard, Jeremy Irons, Brendan Gleeson, Charlotte Rampling
2.15 Pustynne piekło – film akcji, USA, reż. Evelyn Purcell, wyk. Stephen Dorff, Maisie Williams, Svetlana Metkina
3.55 Jaka to melodia?

POLSAT

6.00 Nowy dzień z Polsat News
8.05 Doktor Dolittle 3 – komedia
10.10 Ewa gotuje
10.40 Nasz nowy dom
11.40 Bogaty Dom – Biedny Dom
12.40 Para do Gara. – Ona mówi, on gotuje
13.40 Polacy za granicą
14.40 Rolnicy. Podlasie
15.45 Więzienie
17.45 Chłopaki do wzięcia
18.50 Wydarzenia, Sport, Pogoda
19.15 Prezydenci i Premierzy

20.00 Czarownica – film fantasy, USA, 2014, reż. Robert Stromberg, wyk. Angelina Jolie, Elle Fanning, Sharlto Copley, Lesley Manville
HIT
22.10 Nadchodzi Polly – komedia romantyczna, USA, 2004, reż. John Hamburg, wyk. Ben Stiller, Jennifer Aniston, Philip Seymour Hoffman, Alec Baldwin
0.15 Pewnego razu... w Hollywood – dramat kryminalny, USA, Wielka Brytania, Chiny, 2019, reż. Quentin Tarantino, wyk. Leonardo DiCaprio, Brad Pitt, Margot Robbie, Emile Hirsch
3.45 Świat według Kiepskich
4.20 Kabarety
4.40 Disco Gramy

SUPER POLSAT

6.00 SuperLudzie **7.05** Koralowy obóz **8.05** Harmidom **10.05** #JesteśmyDlaDzieci **10.30** Polacy za granicą **11.30** Świat według Kiepskich **15.00** Angry Birds Film - film anim. **17.10** Małolaty na obozie - komedia familijna, USA, 2007, reż. Fred Savage, wyk. Cuba Gooding Jr, Paul Rae, Richard Gant, Lochlyn Munro **19.00** Świat według Kiepskich **20.00** Gala Babilon MMA / Wieliczka **0.00** Django - western, USA, 2012, reż. Quentin Tarantino, wyk. Jamie Foxx, Christoph Waltz, Leonardo DiCaprio, Kerry Washington **3.20** Polsat SuperHit Festiwal 2019 **4.00** Nasz nowy dom **5.00** Na ratunek 112

STOPKLATKA

8.00 Komisarz Rex - serial **10.00** Hudson i Rex - serial **11.55** Stawka większa niż życie - serial **14.35** Operacja "Wilk morski" - thriller **16.25** Los Numeros - komedia kryminalna **17.55** Królewna Śnieżka - film przygodowy **20.00** Głośne hity: Ognisty podmuch - dramat **22.50** Chłopaki nie płaczą - komedia

TVP 2

4.30 Barwy szczęścia (2851 – 2853) – serial
6.00 Audycje Komitetów Wyborczych
6.10 Audycje referendalne
6.35 M jak miłość (1745) – serial
7.30 Pytanie na śniadanie
11.55 Zrujnowani odbudowani
12.30 Polskie Biesiady
14.00 Familiada – teleturniej
14.35 Koło fortuny – teleturniej
15.15 Szansa na sukces. Opole 2024 – Dżem
16.20 Na dobre i na złe (892) – serial
17.15 Audycje Komitetów Wyborczych
17.40 Audycje referendalne
17.50 Słowo na niedzielę – Jesteś milionerem, czyli o głupich błędach dzierżawców
18.00 Panorama
18.20 Va Banque (661) – teleturniej
18.45 Akacjowa 38 (198) – serial
19.35 Informacje kulturalne
20.00 The Voice of Poland s. XIV – Bitwa – widowisko muzyczne
21.45 The Voice of Poland s. XIV – Nokaut – widowisko muzyczne
22.30 Single od dziecka – komedia, USA, reż. Jennifer Westfeldt, wyk. Adam Scott, Jennifer Westfeldt, Maya Rudolph, Chris O'Dowd
HIT
0.30 Ślicznotki – film fabularny, USA, reż. Lorene Scafaria, wyk. Jennifer Lopez, Constance Wu, Julia Stiles, Keke Palmer, Lili Reinhart
2.30 Jak upolować faceta – komedia kryminalna, USA, reż. Julie Anne Robinson, wyk. Katherine Heigl, Daniel Sunjata
4.15 Rodzinka.pl – serial

TVN

5.45 Uwaga!
6.00 New Looney Tunes I – anim.
6.50 Kuchenne rewolucje – program kulinarno - rozrywkowy
7.45 Dzień Dobry TVN – magazyn
11.30 Na Wspólnej Omnibus – serial
13.25 MasterChef
15.05 Ślub od pierwszego wejrzenia
16.10 Totalne remonty Szelągowskiej – program rozrywkowy
17.15 Kobieta na krańcu świata
17.55 Kuchenne rewolucje – program kulinarno - rozrywkowy
19.00 Fakty, Sport, Pogoda
19.45 Uwaga!
20.00 Top Model

21.35 Król Richard: Zwycięska rodzina – dramat biograficzny, USA 2021, reż. Reinaldo Marcus Green, wyk. Will Smith, Aunjanue Ellis - Taylor, Saniyya Sidney, Demi Singleton, Jon Bernthal, Tony Goldwyn
HIT
0.40 Nieznajomi: Ofiarowanie – horror, USA, Wielka Brytania 2018, reż. Johannes Roberts, wyk. Christina Hendricks, Martin Henderson, Bailee Madison, Lewis Pullman
2.25 Co za kabaret!
3.30 Szpital – program obyczajowy
4.30 Uwaga!
4.45 Recepta na stary dom

TVP SPORT

6.45 Strongman Międzynarodowe Mistrzostwa Polski **7.45** Piłka nożna - Eliminacje MŚ w futsalu. Polska - Belgia **8.30** Piłka nożna - Eliminacje MŚ w futsalu. Polska - Belgia **9.25** Siatkówka mężczyzn - Kwalifikacje olimpijskie - Polska - Holandia **12.40** Piłka nożna - Orlen Ekstraliga kobiet AP Orlen Gdańsk - UKS SMS Łódź **14.55** Piłka nożna - 2.liga Wisła Grupa Azoty Puławy - Olimpia Grudziądz **17.15** Lekkoatletyka - Gala Złote Kolce 2023, Chorzów **20.05** Boks - Gala KnockOut Boxing Night 30 **23.15** Sportowy Wieczór **23.55** Boks - Gala PZB Suzuki Boxing Night 24, Żyrardów

TV 4

6.00 Galileo **11.00** Pies wampir - film familijny **13.00** Koszmarny Karolek - komedia **14.55** STOP Drogówka **17.00** Para do Gara. Ona mówi, on gotuje **18.00** Policjantki i Policjanci **21.00** Doda. Dream Show **22.00** Sprawiedliwi - Wydział Kryminalny **0.00** Przychodzą z ciemności - horror, Hiszpania

Sobota, 7.10

TVN 7

5.00 Szkoła – program obyczajowy
6.05 Wiza na miłość
7.00 Wyluzuj, Scooby Doo! – serial
7.35 Dennis rozrabiaka – komedia
9.35 Ten moment
10.10 Ukryta prawda
15.20 Akademia policyjna – komedia
17.30 Liga sprawiedliwości – film przygodowy, USA, Kanada
20.00 Harry Potter i Książę Półkrwi – film przygodowy, Wielka Brytania, USA 2009, reż. David Yates, wyk. Daniel Radcliffe, Emma Watson, Rupert Grint, Michael Gambon, Helena Bonham Carter, Jim Broadbent, Robbie Coltrane, Alan Rickman
HIT
23.15 Saga "Zmierzch": Przed świtem. Część 1 – horror, USA 2011, reż. Bill Condon, wyk. Kristen Stewart, Robert Pattinson, Taylor Lautner
1.45 Historia zemsty – film sensacyjny, USA 2017, reż. Johnny Martin, wyk. Nicolas Cage, Deborah Unger, Anna Hutchison, Talitha Eliana Bateman, Don Johnson
3.45 NASA – archiwum tajemnic

TV PULS

6.00 Taki jest świat
7.00 Kobra – oddział specjalny – serial
10.00 Lombard: Życie pod zastaw
12.00 Lombard: Życie pod zastaw
14.00 Lombard: Życie pod zastaw
16.00 Lombard: Życie pod zastaw
18.00 Lombard: Życie pod zastaw
20.00 W nieskończoność – thriller sci - fi, USA 2021, reż. Antoine Fuqua, wyk. Chiwetel Ejiofor, Dylan O'Brien, Jason Mantzoukas, Mark Wahlberg, Rupert Friend, Sophie Cookson, Toby Jones
HIT
22.00 Moonfall – film sci – fi, 2022, reż. Roland Emmerich, wyk. Charlie Plummer, Halle Berry, John Bradley, Michael Peña, Patrick Wilson
0.50 Hansel i Gretel: Łowcy czarownic – film fantasy, USA 2013, reż. Tommy Wirkola, wyk. Derek Mears, Famke Janssen, Gemma Arterton, Jeremy Renner, Joanna Kulig
2.45 Taki jest świat
3.20 Menu na miarę
4.35 Z archiwum policji

TRWAM

15.45 Muzyczne chwile **16.00** Informacje dnia **16.10** Historia PL **17.00** Z Parlamentu Europejskiego **17.30** Nowa Ewangelizacja **17.55** Poczet Wielkich Polaków **18.00** Anioł Pański **18.05** Informacje dnia **18.15** W naszej Rodzinie **19.25** Święty na każdy dzień **19.30** Manna z Nieba **19.45** Modlitwa z telefonicznym udziałem dzieci **20.00** Informacje dnia **20.20** Różaniec **20.50** Myśląc Ojczyzna **21.00** Apel Jasnogórski **21.20** Informacje dnia **21.40** Polski Punkt Widzenia **22.00** Polskie dziedzictwo **22.30** Bazylika Grobu Bożego w Jerozolimie **23.00** Odpowiedzialni za Kościół **23.30** Tam, gdzie Bóg płacze

TTV

4.55 Paloma - serial **6.00** Express **6.20** Życie na kredycie **7.30** DeFacto **7.55** DeFacto **8.25** Gogglebox. Przed telewizorem **9.25** 10 wizyt Michela Morana **9.45** Express **10.05** Zakup w ciemno **11.05** Zakup w ciemno **12.05** Dobra robota **12.40** Kanapowczynie **13.40** Damy i wieśniaczki. PL **14.40** Super Rolnicy **15.45** Express **16.05** Gogglebox. Przed telewizorem **17.10** Rzeczy, których nie nauczył mnie ojciec **17.45** Express **18.05** Usterka **18.40** Zakup w ciemno **19.45** Express **20.00** Gogglebox. Przed telewizorem **21.00** Damy i wieśniaczki. PL **22.00** Super Rolnicy **23.00** Gogglebox. Przed telewizorem

TV6

6.00 Detektywi w akcji **7.00** Detektywi w akcji **8.05** Jeźdźcy smoków: Załoga ratunkowa **10.00** Mów mi Dave - komedia **11.55** Czego dusza zapragnie - komedia sci - fi **13.40** Jaś Fasola radzi **13.55** Magnum: Detektyw z Hawajów **15.55** Columbo **20.00** Agenci NCIS: Los Angeles **23.00** Włatcy Móch

eprasa.pl 9a78570b81

Niedziela, 8.10

TVP 1

7.00 Transmisja Mszy Świętej
8.00 Tydzień
8.30 Zakochaj się w Polsce
8.55 Fascynująca Szwajcaria – Cały rok w Górach Jura
9.15 Audycje referendalne
9.35 Szczęściara – film fabularny
11.30 Welon, fura i brawura
11.55 Między ziemią a niebem
12.00 Anioł Pański
12.15 Między ziemią a niebem
12.45 Każde życie jest cudem – Krzyś – profesor miłości
13.05 Z pamięci – Jadwiga Smosarska
13.10 Siatkówka mężczyzn – Kwalifikacje olimpijskie – Polska – Chiny
15.35 Komisarz Alex (244) – serial
16.25 Audycje Komitetów Wyborczych
16.40 Audycje referendalne
17.00 Teleexpress, Pogoda
17.35 Wiesz czy nie wiesz? s.I – /5/ – teleturniej
18.40 Jaka to melodia?
19.30 Wiadomości, Pogoda, Sport
20.20 Dewajtis (4) – serial
21.20 Rolnik szuka żony seria 10 – /4/ – reality show
22.20 Strefa starcia
23.00 Słońce też jest gwiazdą – film obyczajowy, USA, reż. Ry Russo - Young, wyk. Yara Shahidi, Anais Lee
0.50 Spectre – film sensacyjny, Wielka Brytania, USA, reż. Sam Mendes, wyk. Daniel Craig, Christoph Waltz, Lea Seydoux,
3.25 Jaka to melodia?
4.15 Z pamięci – Jadwiga Smosarska

TVP 2

4.55 Barwy szczęścia (2854 – 2855) – serial
6.00 Audycje Komitetów Wyborczych
6.10 Audycje referendalne
6.35 M jak miłość (1746) – serial
7.30 Pytanie na śniadanie
11.30 The Voice of Poland s. XIV – Bitwa
13.20 The Voice of Poland s. XIV – Nokaut
14.00 Familiada – teleturniej
14.35 Koło fortuny – teleturniej
15.15 Szansa na sukces. Opole 2024 – Krzesimir Dębski
16.15 Tak to leciało! – teleturniej
17.15 Audycje Komitetów Wyborczych
17.40 Audycje referendalne
18.00 Panorama
18.20 Va Banque (662) – teleturniej
18.50 Na sygnale (477 – 478) – serial
20.00 Postaw na milion – teleturniej
21.05 Uczciwy złodziej – film fabularny, USA 2020, reż. Mark Williams, wyk. Liam Neeson, Kate Walsh, Jai Courtney, Jeffrey Donovan
22.55 Kino bez granic – Tajemnice Joan – film fabularny, Wielka Brytania, reż. Trevor Nunn, wyk. Judi Dench, Nina Sosanya, Laurence Spellman, Nicola Sloane, Stephen Campbell
0.50 Film fabularny
2.45 Single od dziecka – komedia, USA, reż. Jennifer Westfeldt, wyk. Adam Scott, Jennifer Westfeldt, Maya Rudolph, Chris O'Dowd
4.35 Zakończenie dnia

TVN 7

5.00 Szkoła – program obyczajowy
6.05 Wiza na miłość
7.00 Wyluzuj, Scooby Doo! – serial
7.35 Dennis znów rozrabia – komedia, USA 1998
9.10 Ukryta prawda
14.10 Dary anioła: Miasto kości – film przygodowy, USA
16.50 Harry Potter i Książę Półkrwi – film przygodowy, Wielka Brytania, USA 2009, reż. David Yates, wyk. Daniel Radcliffe, Emma Watson, Rupert Grint, Michael Gambon, Helena Bonham Carter, Jim Broadbent
20.00 Mortal Kombat – film, USA 2021, reż. Simon McQuoid
22.25 Specjalista – film sensacyjny, USA 1994, reż. Luis Llosa, wyk. Sylvester Stallone, Sharon Stone, James Woods, Rod Steiger, Eric Robert
0.35 Oszukać przeznaczenie II – horror, USA 2003, reż. David Ellis, wyk. Ali Larter, A.J. Cook, Michael Landes, Tony Todd, T.C. Carson, Jonathan Cherry
2.40 NASA – archiwum tajemnic
3.40 Mój sąsiad morderca

TV PULS

5.35 Kobra – oddział specjalny – serial
7.35 Oskar – komedia, Francja
9.25 Mia i biały lew – film przygodowy, Francja 2018
11.25 Instrukcji nie załączono – komedia, Meksyk 2013
13.50 Niania w Nowym Jorku – komediodramat, USA 2007
15.55 Jestem taka piękna! – komedia, 2018, reż. Abby Kohn
18.20 Taxi 4 – komedia sensacyjna
20.00 Pitbull. Ostatni pies – film sensacyjny, Polska 2018
22.25 Kickboxer – film sensacyjny, USA 1989, reż. David Worth, Mark DiSalle, wyk. Dennis Alexio, Dennis Chan, Haskell V. Anderson, Jean - Claude Van Damme
0.30 Niepokonany 3: Odkupienie – film sensacyjny, USA 2010, reż. Isaac Florentine, wyk. Scott Adkins, Mykel Shannon Jenkins, Marko Zaror, Mark Ivanir, Hristo Shopov, Michael Baral
2.25 Dyżur
3.45 Taki jest świat
4.25 Z archiwum policji

POLSAT

6.00 Nowy dzień z Polsat News
8.35 Świąteczna gorączka – komedia, USA, 1996
10.25 Czarownica – film fantasy, USA, 2014, reż. Robert Stromberg, wyk. Angelina Jolie, Elle Fanning, Sharlto Copley, Lesley Manville
12.35 Para do Gara. – Ona mówi, on gotuje
13.40 Ninja Warrior Polska
15.40 Twoja Twarz Brzmi Znajomo
17.40 Ślubne pogotowie Izabeli Janachowskiej
18.50 Wydarzenia, Sport, Pogoda
19.30 Państwo w Państwie
20.00 Kabaret na żywo. – Młodzi i Moralni
22.10 Teściowie

23.10 Speed – niebezpieczna szybkość – film sensacyjny, USA, 1994, reż. Jan De Bont, wyk. Keanu Reeves, Sandra Bullock, Dennis Hopper, Joe Morton
1.50 Państwo młodzi: Chuck i Larry – komedia, USA, 2007, reż. Dugan Dennis, wyk. Adam Sandler, Kevin James, Jessica Biel, Dan Aykroyd
4.25 Kabaretowa Ekstraklasa
4.40 Disco Gramy

TVN

5.45 Uwaga!
6.00 Tom i Jerry Show – animacja
6.50 Kuchenne rewolucje – program kulinarno - rozrywkowy
7.45 Dzień Dobry TVN – magazyn
11.30 Kobieta na krańcu świata
12.05 Co za tydzień
12.45 Top Model
14.25 Kuchenne rewolucje – program kulinarno - rozrywkowy
15.30 Dom – komedia, USA 2015, reż. Tim Johnson, wyk. Jim Parsons, Rihanna, Steve Martin, Jennifer Lopez, Matt Jones
17.30 Bitwa o gości
19.00 Fakty, Sport, Pogoda
19.45 Uwaga!
20.00 MasterChef
21.35 Szadź – serial

22.40 Legion samobójców II – film przygodowy, USA 2021, reż. James Gunn, wyk. Margot Robbie, Idris Elba, John Cena, Joel Kinnaman, Viola Davis, Sylvester Stallone
1.20 Kuchenne rewolucje – program kulinarno - rozrywkowy
2.25 Selma Blair – Nieuleczalna optymistka – dokument
4.30 Uwaga!
4.45 Nauka jazdy
5.10 Okazja na dom

TRWAM

16.10 Koncert życzeń **16.40** Drzwi do lasu **17.00** Zostań Żołnierzem RP **17.15** Muzyczne chwile **17.30** Sól Ziemi **17.55** Poczet Wielkich Polaków **18.00** Anioł Pański **18.05** Informacje dnia **18.15** Rozmowy niedokończone **19.25** Święty na każdy dzień **19.30** Moja katolicka rodzina **20.00** Informacje dnia **20.20** Różaniec **20.50** Myśląc Ojczyzna **21.00** Apel Jasnogórski **21.20** Informacje dnia **21.40** Retrospekcja **21.45** Stan Bezpieczeństwa Państwa **21.55** Krótka Historia Zbawienia **22.00** Ikona Miłości **22.45** Jak wygrać małżeństwo **23.00** Jak my to widzimy - z daleka widać lepiej **23.25** Regał **23.50** Muzyczne chwile

SUPER POLSAT

6.00 Świat według Kiepskich **7.05** Koralowy obóz **8.05** Harmidom **10.05** Pingwiny z Madagaskaru: Misja świąteczna - film anim. **10.25** Stuart Malutki 2 - komedia familijna **11.55** Robin Hood - dramat przygodowy **14.55** Ewolucja - komedia sci - fi **17.10** Niesamowity Spider - Man - film sci - fi **20.00** Angry Birds 2 Film - film anim. **22.00** Ciche miejsce - horror, USA, 2018, reż. John Krasinski, wyk. Emily Blunt, John Krasinski, Millicent Simmonds, Noah Jupe **0.00** Backdoor - wyjście awaryjne **2.00** Polacy za granicą **3.00** Polacy za granicą **4.00** Nasz nowy dom **5.00** Na ratunek 112

TVP SPORT

6.45 Strongman - Liga Mistrzów - Holandia **7.45** Lekkoatletyka - Gala Złote Kolce 2023, Chorzów **9.25** Boks - Gala KnockOut Boxing Night 30 **10.15** Siatkówka mężczyzn - Kwalifikacje olimpijskie - Polska - Holandia **12.00** 7 dni sport **13.00** Siatkówka mężczyzn - Kwalifikacje olimpijskie - Polska - Chiny **16.10** Piłka nożna - 2.liga, Stomil Olsztyn - Olimpia Elbląg **18.25** Piłka nożna - Liga Europy 2023/24 Raków Częstochowa - Sturm Graz **20.35** Siatkówka mężczyzn - Kwalifikacje olimpijskie - Polska - Chiny **22.10** Sportowy Wieczór **22.50** Boks - Gala KnockOut Boxing Night 30 **1.10** Boks

TTV

7.15 Super Rolnicy **8.15** Dobra robota **8.45** Gogglebox. Przed telewizorem **9.45** Express **10.05** Gogglebox. Przed telewizorem **11.05** Nic do zgłoszenia **12.10** Zakup w ciemno **13.15** Diabelnie boskie - serial **14.05** Rzeczy, których nie nauczył mnie ojciec **14.40** Gogglebox. Przed telewizorem **15.45** Express **16.05** Super Rolnicy **17.05** Życie na kredycie **17.45** Express **18.05** Życie na kredycie **18.40** Damy i wieśniaczki. PL **19.45** Express **20.00** Kanapowczynie **21.00** Gogglebox. Przed telewizorem **22.00** Rzeczy, których nie nauczył mnie ojciec **22.35** Nic do zgłoszenia **23.35** Damy i wieśniaczki. PL **0.35** Królowe życia

STOPKLATKA

8.00 Komisarz Rex - serial **10.00** Hudson i Rex - serial **11.45** Niedziele na luzie: Królewna Śnieżka - film przygodowy **13.50** Jumper - film akcji **15.40** Burza - film sensacyjny **17.25** Stawka większa niż życie - serial **20.00** Czas zabijania - dramat kryminalny **23.05** Daredevil - film fantasy

TV 4

8.20 Galileo **10.30** Max - film przygodowy **12.45** Bibliotekarz: Tajemnica włóczni - film przygodowy **14.45** Zatańcz ze mną - komedia romantyczna **17.00** Para do Gara. Ona mówi, on gotuje **18.00** Łowcy Skarbów **21.00** Love Island. Wyspa miłości **22.00** Czerwony świt - film wojenny **0.00** Powrót do przeszłości

TV6

6.00 Detektywi w akcji **7.00** Detektywi w akcji **8.00** Columbo **12.00** Magnum: Detektyw z Hawajów **14.00** Policjantki i Policjanci **20.00** Agenci NCIS: Los Angeles **23.00** Honor zabójcy - film sensacyjny, USA, 1996 **1.00** Włatcy móch **3.00** Benny Hill **3.40** Disco Polo Life **4.40** Disco Polo Life **5.45** Telezakupy

Poniedziałek, 9.10

TVP 1

7.00 Transmisja Mszy Świętej
7.30 Welon, fura i brawura
8.00 Wiadomości, Pogoda
8.10 Kwadrans polityczny
8.25 Informacje kulturalne
8.40 Ranczo s.IV (43) – serial
9.40 Komisarz Alex (81) – serial
10.35 Ojciec Mateusz (207) – serial
11.25 Korona królów. Jagiellonowie (82) – telenowela
12.00 Wiadomości
12.10 Agrobiznes
12.35 Magazyn Rolniczy
12.55 Szympansy w Ugandzie
14.00 Złoty chłopak (31) – serial
15.00 Wiadomości
15.15 Audycje referendalne
15.30 Gra słów. Krzyżówka – /771/
15.55 Dziedzictwo (127) – serial
16.40 Audycje Komitetów Wyborczych
17.00 Teleexpress
17.20 Jaka to melodia?
17.55 Klan (4199) – telenowela
18.25 Leśniczówka (754) – serial
19.00 Jeden z dziesięciu – teleturniej
19.30 Wiadomości, Pogoda, Sport
20.15 Alarm! – magazyn
20.30 Korona królów. Jagiellonowie (83) – telenowela
21.10 Teatr Telewizji – Teatr Telewizji – Wyzwolenie – spektakl teatralny, Polska, reż. Maciej Prus, wyk. Piotr Adamczyk, Maja Komorowska, Gustaw Holoubek, Olgierd Łukaszewicz, Jerzy Trela
22.35 Świat bez fikcji – Śladami Beniowskiego – film dok.
23.45 Balans bieli – magazyn
0.25 Ujarzmić piekło – film sensacyjny, USA

TVP 2

4.55 Na sygnale (392) – Na tropie wampira – serial
5.25 M jak miłość (1711) – serial
6.00 Audycje Komitetów Wyborczych
6.10 Audycje referendalne
6.20 Dobre historie – pełnosprawni w pracy – magazyn
7.30 Pytanie na śniadanie
11.15 Okrasa łamie przepisy
11.50 Barwy szczęścia (2855) – serial
12.30 Koło fortuny – teleturniej
13.15 Akacjowa 38 (192) – serial
14.05 Va Banque (662) – teleturniej
14.30 Audycje Komitetów Wyborczych
14.50 Audycje referendalne
15.05 Krok od Nieba (31) – serial
16.00 Koło fortuny – teleturniej
16.35 Familiada – teleturniej
17.15 Zakazany owoc (319) – serial
18.00 Panorama
18.20 Va Banque (663) – teleturniej
18.45 Akacjowa 38 (199) – serial
19.35 Barwy szczęścia (2855) – serial
20.10 Barwy szczęścia (2856) – serial
20.45 Kulisy serialu
20.55 M jak miłość (1747) – serial
21.55 Na sygnale (479) – serial
22.35 Echo serca s.I (10) – serial
23.35 Winni – film fabularny, Dania, reż. Gustav Möller, wyk. Jakob Cedergren, Jessica Dinnage, Omar Shargawi, Johan Olsen, Jacob Lohmann, Katinka Evers - Jahnsen
1.15 O mnie się nie martw s.XIII (5) – serial
2.15 Tajemnice Joan – film fabularny, Wielka Brytania, reż. Trevor Nunn, wyk. Judi Dench, Sophie Cookson, Stephen Campbell

TVN 7

4.50 Szkoła – program obyczajowy
6.45 Szpital – program obyczajowy
7.45 Ukryta prawda
10.50 Zagadki losu
11.50 Mamma mia!
12.50 Szpital – program obyczajowy
13.50 Sąd rodzinny
14.50 Sędzia Anna Maria Wesołowska
15.50 Ukryta prawda
16.55 Szpital – program obyczajowy
17.55 Opowieści małżeńskie – program obyczajowy
18.55 Ukryta prawda
20.00 Hotel Paradise
21.00 Saga "Zmierzch": Przed świtem. Część 2 – horror, USA 2012, reż. Bill Condon, wyk. Kristen Stewart, Robert Pattinson, Taylor Lautner, Peter Facinelli, Elizabeth Reaser, Ashley Greene, Michael Sheen
23.30 Mortal Kombat – film fantasy, USA 2021, reż. Simon McQuoi
1.40 Więzy krwi
2.45 Mój sąsiad morderca
3.45 Druga strona medalu
4.20 Druga strona medalu

TV PULS

6.00 Kobra – oddział specjalny – serial
8.00 Lombard: Życie pod zastaw
9.00 Kurierzy – serial
10.00 Zbuntowany anioł – serial
12.00 Zaklinaczka duchów – serial
14.00 Lombard: Życie pod zastaw
16.00 Kurierzy – serial
17.00 Kurierzy – serial
18.00 Lombard: Życie pod zastaw
19.00 Lombard: Życie pod zastaw
20.00 Bartkowiak – thriller, Polska 2021, reż. Daniel Markowicz, wyk. Bartłomiej Topa, Józef Pawłowski, Szymon Bobrowski, Zofia Domalik
22.00 Pitbull. Ostatni pies – film sensacyjny, Polska 2018
0.45 Kickboxer 3: Sztuka walki – film sensacyjny, USA 1992, reż. Rick King, wyk. Alethea Miranda, Dennis Chan, Richard Comar, Sasha Mitchell
2.25 Dzielnica strachu – serial
3.45 Taki jest świat
4.25 Z archiwum policji
5.00 Nash Bridges – serial

POLSAT

6.00 Nowy dzień z Polsat News
8.40 Malanowski i Partnerzy
9.40 Sekrety rodziny
10.40 Dlaczego ja?
11.40 Gliniarze
12.50 Wydarzenia
13.20 Interwencja
13.40 Trudne sprawy
14.40 Dlaczego ja?
15.50 Wydarzenia, Pogoda
16.15 Interwencja
16.30 Na ratunek 112
17.00 Gliniarze
18.00 Pierwsza miłość
18.50 Wydarzenia, Sport, Pogoda
19.25 Gość Wydarzeń
20.05 Doda. Dream Show

21.05 Szybcy i wściekli 5 – film sensacyjny, USA, 2011, reż. Justin Lin, wyk. Vin Diesel, Paul Walker, Dwayne Johnson, Jordana Brewster
0.00 Niezniszczalny – thriller, USA, 2000, reż. M. Night Shyamalan, wyk. Bruce Willis, Samuel L. Jackson, Robin Wright, Spencer Treat Clark
2.20 Escape Room – horror, USA, RPA, 2019, reż. Adam Robitel, wyk. Taylor Russell, Logan Miller, Deborah Ann Woll, Tyler Labine
4.45 Disco Gramy

TVN

5.35 Uwaga!
5.50 Ukryta prawda
6.50 Kuchenne rewolucje – program kulinarno - rozrywkowy
7.45 Dzień Dobry TVN – magazyn
11.30 Ukryta prawda
13.40 Szpital – program obyczajowy
15.45 Kuchenne rewolucje – program kulinarno - rozrywkowy
16.50 Detektywi - serial
17.55 Ukryta prawda
19.00 Fakty, Sport, Pogoda
20.10 Doradca smaku
20.15 Na Wspólnej – serial
20.55 Milionerzy
21.35 Pati – serial

22.40 Czerwony smok – film sensacyjny, USA, Niemcy 2002, reż. Brett Ratner, wyk. Anthony Hopkins, Edward Norton, Ralph Fiennes, Harvey Keitel, Emily Watson, Mary - Louise Parker, Philip Seymour Hoffman, Anthony Heald
1.10 Szadź – serial
2.15 Co za tydzień
2.50 Dowody zbrodni – serial
3.50 Szpital – program obyczajowy
4.50 Uwaga!
5.05 Recepta na stary dom

TRWAM

11.20 Stan Bezpieczeństwa Państwa **11.30** Polskie dziedzictwo **12.00** Anioł Pański **12.03** Informacje dnia **12.20** Orędzie na trudne czasy **13.30** Msza święta **14.20** Muzyczne chwile **14.30** Lalka **15.50** Ma się rozumieć **16.00** Informacje dnia **16.10** Sanktuaria polskie **16.30** Porady Medyczne Bonifratrów **17.00** Świadkowie **17.30** Spotkanie Rodziny Radia Maryja **20.00** Informacje dnia **20.20** Różaniec **20.50** Myśląc Ojczyzna **21.00** Apel Jasnogórski **21.20** Informacje dnia **21.40** Polski Punkt Widzenia **22.00** Z wędką nad wodę **22.30** Pustynia Boga **23.00** Matusia **23.55** Święty na każdy dzień dy dzień

SUPER POLSAT

6.00 SuperLudzie **6.35** Plecak Olliego **7.05** Plecak Olliego **7.35** Harmidom **8.30** Hell's Kitchen - Piekielna Kuchnia **10.00** Wydarzenia 24 **10.30** Nasz nowy dom **11.30** 48H. Zaginieni **12.30** Świat według Kiepskich **14.15** Hell's Kitchen - Piekielna Kuchnia **15.50** Wydarzenia **16.10** Więcej wydarzeń **16.20** Gość Wydarzeń 24 **16.55** Nasz nowy dom **17.55** Nasz nowy dom **19.00** Świat według Kiepskich **20.05** Górale **20.35** Górale **21.05** Górale **21.35** Górale **22.00** Ewolucja - komedia sci - f **0.10** Kabaretowa Ekstraklasa **0.30** Backdoor - wyjście awaryjne **1.00** Polacy za granicą **2.00** Tatuśkowie

TVP SPORT

6.05 Siatkówka, Liga Światowa 1998. Jugosławia - Polska **8.10** Piłka nożna - eliminacje EURO 2024. Polska - Albania **10.25** Igrzyska Europejskie Kraków - Małopolska 2023 **11.25** Piłka nożna - Eliminacje MŚ w futsalu. Polska - Belgia **13.10** Piłka nożna - 2.liga Wisła Grupa Azoty Puławy - Olimpia Grudziądz **15.20** Piłka nożna - Liga Konferencji Europy AZ Alkmaar - Legia Warszawa **17.30** Real Madryt - Biała Legenda **18.30** Siatkówka mężczyzn - Kwalifikacje olimpijskie, Chiny - Podsumowanie **22.00** Sportowy Wieczór **22.40** Boks - Gala w Las Vegas **0.40** Boks - Gala w Newark

TTV

5.00 Usterka **5.35** Fachowcy **6.15** Express **6.30** Nauka jazdy **7.00** Ukryta prawda - program obyczajowy **8.00** Szpital - program obyczajowy **10.00** Gogglebox. Przed telewizorem **11.00** Ukryta prawda - program obyczajowy **12.00** Sekrety życia **13.00** Damy i wieśniaczki. Ukraina **14.05** Królowe życia - serial **15.30** Uwaga! **15.45** Express **16.05** Zakup w ciemno **17.05** Usterka **17.45** Express **18.00** Sport **18.05** Dobra robota **18.40** Złomowisko PL **19.45** Express **20.05** Zakup w ciemno **21.15** DeFacto **21.45** Express **22.00** Gogglebox. Przed telewizorem **23.00** Gogglebox. Przed telewizorem

STOPKLATKA

9.00 Jednostka Specjalna "Dunaj" **10.00** Komisarz Rex - serial **12.00** Katastrofy w przestworzach **15.05** Dzień, w którym Ziemia zamarła - film katastroficzny **17.00** Hawaje 5 - 0 - serial **18.55** Wojny magazynowe **20.00** Najlepsi z najlepszych 2 - film akcji **22.05** Ognisty podmuch - dramat

TV 4

11.50 Policjantki i Policjanci **12.55** Gliniarze **13.55** STOP Drogówka **15.55** Policjantki i Policjanci **17.00** Pomóż mi **18.00** Łowcy Skarbów **19.00** Policjantki i Policjanci **20.00** Sprawiedliwi - Wydział Kryminalny **21.00** Love Island. Wyspa miłości **22.00** Krejzi Patrol **23.05** Lwie serce - film sensacyjny

TV6

6.00 Detektywi w akcji **7.00** Medicopter 117 **9.05** Kobra - oddział specjalny **11.15** Więzienie **12.10** Miodowe lata **14.00** Policjantki i Policjanci **16.00** Magnum: Detektyw z Hawajów **18.00** Strażnik Teksasu **20.00** CSI: Kryminalne zagadki Nowego Jorku **22.00** Sprawiedliwi - Wydział Kryminalny

eprasa.pl 9a78570b81

Firma Dr Gerard swoje zakłady ma w Międzyrzecu Podlaskim i Radzyniu Podlaskim

Dr Gerard z wyróżnieniem

MIĘDZYRZEC PODLASKI Dr Gerard Sp. z o.o. znalazł się wśród firm, które otrzymały srebrne wyróżnienie Marka Lubelskie. – Dla mnie jako prezesa Dr Gerard ważne jest to, że znaleźliśmy się w tak zacnym gronie przedsiębiorców, a nasza działalność jest widoczna na mapie Lubelszczyzny – mówi prezes firmy, Jarosław Zawadzki. Na liście wyróżnionych jest też Cargotor Sp. z o.o.

JUSTYNA LESIUK-KLUJEWSKA

Już drugi raz w tym roku laureaci projektu gospodarczego Marka Lubelskie otrzymali wyróżnienia. Srebrne wyróżnienia jubileuszowe trafiły do 11 firm z województwa lubelskiego. Wśród nich jest Dr Gerard z Międzyrzeca Podlaskiego i Cargotor, zarządca rejonu przeładunkowego w Małaszewiczach. Srebrny Jubileusz Laureata projektu gospodarczego Marka Lubelskie przyznawany jest firmom, które w bieżącym roku kalendarzowym obchodzą 10-lecie, 20-lecie, 30-lecie, 40-lecie założenia firmy.

To dla nas ważne

Przypomnijmy, Dr Gerard to jedna z największych firm cukierniczych, nie tylko w Polsce, ale też w Europie. Powstała w 1993 roku. Od lat współpracuje z klientami z całego świata, a jej marki można spotkać w Europie Zachodniej, ale również w krajach arabskich. Obecnie zatrudnia ponad 1 000 osób. Posiada 2 fabryki – w Międzyrzecu Podlaskim i Radzyniu Podlaskim, będąc jednym z największych pracodawców w województwie lubelskim.

– Bardzo mnie cieszy, że otrzymaliśmy wyróżnienie Srebrny Jubileusz w projekcie gospodarczym Marka Lubelskie. Dla mnie jako prezesa Dr Gerard ważne jest to, że znaleźliśmy się w tak zacnym gronie przedsiębiorców, a nasza działalność jest widoczna na mapie Lubelszczyzny – mówi prezes firmy, **Jarosław Zawadzki.** – Ostatni czas był wyzwaniem dla wielu przedsiębiorców: covid, wojna w Ukrainie czy wysoka inflacja to było i nadal jest to, z czym mierzy się każdy przedsiębiorca. Nam z pewnością jest o tyle łatwiej, że funkcjonujemy na polskim rynku od 30 lat. Mamy już swoją pozycję na rynku ciastek i krakersów, a nasza marka jest rozpoznawana przez konsumentów. Pomaga nam również to, że cały czas rozwijamy swoją działalność na nowych rynkach oraz pracujemy nad nowościami produktowymi. Wyzwania te z pewnością wymagały od nas dużej elastyczności w działaniu, w zarządzaniu firmą oraz ciągłego dostosowywania planów i dużej empatii – zaznacza i dodaje, że w tym roku Dr Gerard świętuje 30-lecie istnienia.

– Bardzo mnie cieszy, że otrzymaliśmy wyróżnienie Srebrny Jubileusz w projekcie gospodarczym Marka Lubelskie. Dla mnie jako prezesa Dr Gerard ważne jest to, że znaleźliśmy się w tak zacnym gronie przedsiębiorców, a nasza działalność jest widoczna na mapie Lubelszczyzny – mówi prezes firmy, Jarosław Zawadzki

Wspólne świętowanie

– Firma w ciągu tego czasu zmieniała lokalizacje, zmieniała właścicieli, w 2015 r. kupiliśmy firmę Artur. Tych zmian było dużo, jednak nasze najbardziej popularne produkty jak Pryncypałki, Mafijne, Krakersy Artur nadal mają rzeszę fanów, dzięki ich wysokiej jakości i smakowi docenianemu przez konsumentów. W tym roku w związku z jubileuszem przygotowaliśmy wiele niespodzianek. Pracownikom zorganizowaliśmy imprezy, podczas których świętujemy nasz jubileusz, dla konsumentów konkursy, planujemy również wspólną akcję zazieleniania Międzyrzeca Podlaskiego. Od długiego czasu działamy lokalnie w Międzyrzecu Podlaskim i Radzyniu Podlaskim, wspierając działalność sportową i kulturalną. Jako przedsiębiorstwo widzimy potrzebę zaangażowania społecznego. Wiemy, że dzięki naszemu sponsoringowi udaje się zorganizować wiele imprez, które są potrzebne lokalnej społeczności, którą też chcemy wspólnie tworzyć – wyjaśnia Jarosław Zawadzki.

Marka Lubelskie

Przypomnijmy, wyróżnienia przyznawane są przedsiębiorstwom z grona firm z certyfikatem Marka Lubelskie na podstawie dokumentów, potwierdzających rok założenia firmy, przekazanych przez firmę do Urzędu Marszałkowskiego Województwa Lubelskiego w Lublinie.

Wyróżnienia otrzymali:

Dr Gerard Sp. z o.o., Cargotor Sp. z o.o., Zamojskie Zakłady Zbożowe Sp. z o.o., Zakład Przetwórstwa Mięsnego Mieczysław Witkowski Sp. z o.o., Browar Jagiełło Sp. J., DAREX Producent Koszul Sp. z o.o. Sp. K., Piekarnia Halina i Tadeusz Pęzioł Sp. J., SCF Natural Sp. z o.o., Apartamenty W DRZEWACH, Przedsiębiorstwo Wielobranżowe Jakub Fraszka, Gospodarstwo Ogrodnicze Szczepanówka Elżbieta Buła, JMP Flowers Sp. z o.o.

Projekt gospodarczy Marka Lubelskie, którego organizatorem jest Województwo Lubelskie, jest realizowany od 2007 roku. Już 99 firm z regionu może się poszczycić certyfikatem Marka Lubelskie**.** Są to przedsiębiorstwa z branży spożywczej, medycznej, usługowej, produkcyjno-mechanicznej, budowlanej, odzieżowej, informatycznej, turystycznej i ogrodniczej. Wiodącą branżą w projekcie pod względem liczby przedsiębiorstw jest branża spożywcza – w tej kategorii tytuł posiadają aż 53 przedsiębiorstwa.

Drelowscy seniorzy bawili się na wyjątkowym balu

GMINA DRELÓW Bal pod hasłem „W seniorach siła" był okazją do spotkania się i spędzenia czasu w fantastycznej atmosferze dla członków wszystkich klubów seniora z terenu gminy Drelów. Kluby z początkiem września zaczęły funkcjonowanie dzięki Fundacji Wipasz Pomocna Dłoń.

Nie zabrakło pamiątkowego zdjęcia

ZDJĘCIA WALDEMAR PEPA

Zabawa trwała kilka godzin

Gości, zgromadzonych w niedzielę 1 października w sali Gminnego Centrum Kultury w Drelowie, powitał dyrektor GCK **Michał Olesiejuk**. – Jest to wyjątkowy dzień, w którym nie tylko świętujemy otwarcie klubów seniora w gminie Drelów, ale również Międzynarodowy Dzień Osób Starszych. Impreza ma więc można powiedzieć rangę światową. Korzystając z tej okazji, składam wam drodzy seniorzy najserdeczniejsze życzenia. Dużo, dużo, dużo zdrowia, wszelkiej pomyślności, samych pozytywnych chwil, samych pozytywnych i życzliwych ludzi wokół siebie. Wszystkiego dobrego dla was kochani seniorzy – mówił.

Życzenia świętującym złożył również wójt gminy Drelów **Piotr Kazimierski** i dodał: – Bardzo się cieszę, że projekt dzięki wsparciu firmy Wipasz został uruchomiony. Pierwsze spotkania za państwem. Wiem, że jesteście zadowoleni, że trafiliśmy w państwa gusta i spełniliśmy wasze oczekiwania, że wasze spotkania i częstotliwość waszych spotkań rozwija się w bardzo dobrym tempie.

Zapewnił, że samorząd zrobi wszystko, by to nie była jednorazowa inicjatywa, a kluby seniora na stałe wpisały się w krajobraz funkcjonowania gminy Drelów. – Chcielibyśmy, aby w takich formach spędzania wspólnie czasu uczestniczyło państwa coraz więcej – podkreślił.

Wśród zaproszonych na bal gości byli m.in. przedstawiciele firmy Wipasz: Tomasz Sinkiewicz, Marta Oksiuta oraz Michał Ślósarski oraz dyrektor GBP w Drelowie Magdalena Pepa, a także były sekretarz gminy Drelów Ireneusz Bielecki.

– Jestem bardzo zadowolona z przebiegu prac i że mam zaszczyt pracować na rzecz lokalnej społeczności i klubów seniora – przyznała **Ewa Tarasiuk**, koordynatorka klubów seniora, która przedstawiła cały zespół zaangażowany w działalność klubów seniora na terenie gminy Drelów. To: Martyna Borowik (prowadząca zajęcia plastyczne), Katarzyna Semeniuk (opiekunka klubów w Żerocinie i Witorożu), Beata Semeniuk (fizjoterapeutka), Jolanta Osak (opiekunka klubów w Drelowie i Szóstce), Katarzyna Ochijewicz (opiekunka klubu w Dołdze), Beata Lewczuk (instruktorka zajęć kulinarnych), Alicja Wawrysiewicz (księgowa), Krzysztof Kościuczyk (administrator obiektu w Witorożu). W prowadzeniu klubu seniora w Żerocinie pomaga również tamtejszy sołtys Tomasz Bieniek.

Koordynatorka projektu w imieniu wszystkich członków klubów seniora odebrała okolicznościowy prezent z rąk przedstawicieli Wipaszu

W imieniu prezesa firmy Wipasz Józefa Wiśniewskiego najserdeczniejsze życzenia jubilatom złożył wiceprezes Tomasz Sinkiewicz.

Wybrzmiało również gromkie „Sto lat" dla seniorów oraz nie zabrakło wspólnego pamiątkowego zdjęcia i pysznego tortu.

Podczas balu usłyszeliśmy specjalnie na tę okazję przygotowany hymn, a do tańca zagrał zespół Spectrum Live z Siedlec.

Przypomnijmy, dzięki funduszom przekazanym przez Fundację Wipasz Pomocna Dłoń w gminie Drelów został wdrożony projekt „Senior w potrzebie", zakładający wieloaspektową pomoc seniorom. Dzięki niemu w gminie Drelów 1 września rozpoczęto funkcjonowanie pięć klubów seniora w: Drelowie, Dołdze, Szóstce, Witorożu i Żerocinie. Do klubów zapisało się ponad 130 osób. Seniorzy mogą wspólnie spędzać czas, brać udział w zajęciach plastycznych, kulinarnych czy fizjoterapeutycznych, rozmawiać, nawiązywać nowe znajomości, a także dzielić się swoimi pasjami i doświadczeniami.

Paulina Chodyka-Łukaszuk

eprasa.pl 9a78570b81

Dzięki KGW w Łobaczewie Małym już pięć potraw zostało wpisanych na listę produktów tradycyjnych

Kulinarne skarby naszych pradziadów

LUDZIE Z PASJĄ Jolanta Gawryluk jest założycielką Koła Gospodyń Wiejskich Aktywne Kobiety w Łobaczewie Małym. Panie zajmują się m.in. odtwarzaniem dawnych przepisów kulinarnych z kuchni tatarskiej, żydowskiej i Kresów Wschodnich. Dzięki ich działaniom już pięć potraw zostało wpisanych na listę produktów tradycyjnych Ministerstwa Rolnictwa i Rozwoju Wsi, a szósta jest w trakcie akceptacji.

FOT. ARCHIWUM KGW W ŁOBACZEWIE MAŁYM

KGW z Łobaczewa Małego od lat wprowadza potrawy na listę produktów tradycyjnych Ministerstwa Rolnictwa i Rozwoju Wsi

ANNA CHODYKA

– Moją pierwszą aktywnością było przeprowadzenie wywiadów etnograficznych z najstarszymi mieszkankami regionu, które były naszym skarbczykiem wiedzy kulinarnej. Starsze gospodynie udostępniły nam przepisy kuchni tatarskiej, żydowskiej i Kresów Wschodnich – mówi **Jolanta Gawryluk**, prezes Koła Gospodyń Wiejskich Aktywne Kobiety w Łobaczewie Małym.

Dodaje, że członkinie KGW zaczęły testować zdobyte przepisy i wystawiać na różnego rodzaju imprezach lokalnych, odważyły się też pojechać na konkurs kulinarny, co się zakończyło sukcesem. – Okazało się, że są to specjały, które cieszą się dużym zainteresowaniem wśród mieszkańców, nie tylko naszego regionu, ale województwa. Zaczęłyśmy wyjeżdżać na liczne konkursy, w tym na wojewódzkie – przekazuje Jolanta Gawryluk.

Wyjaśnia, że przeprowadzała wywiady z najstarszymi mieszkankami Łobaczewa Małego i sąsiednich miejscowości. Szczególnie wspomina wywiad z mieszkanką Zastawek, która mimo swych 96 lat pamiętała wiele przepisów pochodzenia tatarskiego. – W czasie wywiadów notowałam, nagrywałam na dyktafon, a później odtwarzałam każdą z potraw. Seniorki opowiedziały o wyglądzie potraw, o składnikach. Kuchnia tatarska była rozpowszechniona na tym terenie, bo mieszkali tu przed laty Tatarzy – wyjaśnia przewodnicząca KGW.

FOT. KOŁO AKTYWNYCH KOBIET Z ŁOBACZEWA MAŁEGO/FB

Przygoda z kulinariami Jolanty Gawryluk zaczęła się w 2008 roku, kiedy założyła Koło Gospodyń Wiejskich w Łobaczewie Małym

Obsypane nagrodami

W Kole Gospodyń Wiejskich Aktywne Kobiety działają dwadzieścia cztery osoby z Łobaczewa Małego, jedna osoba z Łobaczewa Dużego i dwie osoby z Terespola. Przedział wiekowy to 23-80 lat. W ciągu 15 lat działań KGW udało się wpisać pięć specjałów na listę produktów tradycyjnych Ministerstwa Rolnictwa i Rozwoju Wsi. Szósta potrawa jest w trakcie wpisu, wniosek jest już złożony i czeka na rozpatrzenie w ministerstwie.

KGW Aktywne Kobiety zdobyło trzy nagrody ogólnopolskie Perła 2015, Perła 2018, Perła 2021. W tym roku otrzymały nominację, za grzyby po wiejsku do Perły 2023 i czekają na werdykt kapituły. Od lat biorą udział w konkursach jak „Kobieta Gospodarna Wyjątkowa", „Polska od kuchni", „Nasze Kulinarne Dziedzictwo Smaki Regionów", „Bitwa Regionów", z których przywożą liczne nagrody.

Wystawiają stoiska głównie na terenie gminy Terespol na imprezach lokalnych, ale też w czasie licznych konkursów kulinarnych. Dostają zaproszenia na takie imprezy jak Ogólnopolskie Dni Truskawki czy Ogólnopolskie Dni Sera, organizowane w województwie podlaskim.

– Jest bardzo duże zainteresowanie, jeśli chodzi o kuchnię tatarską i żydowską. Kuchnia Kresów Wschodnich jest bardziej znana w regionie, a potrawy tatarskie i żydowskie są nowością na różnego rodzaju wydarzeniach kulturalnych – przyznaje Jolanta Gawryluk.

Gospodynie prezentują potrawy na dożynkach powiatowych. Organizują też warsztaty kulinarne dla dzieci i młodzieży, które odbywają się w czasie wakacji i ferii w świetlicy w Łobaczewie Małym oraz w szkołach na terenie gminy i miasta Terespol. – Warsztaty cieszą się dużym zainteresowaniem. W tym roku również przeprowadzimy warsztaty, dzięki zbiórce, do której przystąpiłyśmy. Odbywała się pod nazwą „Gospodynie wspierajcie – elektrosprzęt oddajcie". Zebrałyśmy ponad tonę elektrosprzętu. Nagrodę, którą ufunduje nam za to firma Green, przeznaczamy na zakup produktów, które zostaną wykorzystane w czasie warsztatów kulinarnych dla dzieci ze szkół z terenu gminy i miasta Terespol – mówi Jolanta Gawryluk.

Od 15 lat panie organizują też akcję na rzecz dzieci i osób samotnych. Co roku, 6 grudnia, odwiedzają wszystkie dzieci w wieku do 12 lat i wszystkie osoby samotne w Łobaczewie Małym. – Akcja cieszy się dużą popularnością. Te osoby na nas już czekają, bo wiedzą, że przyjdziemy. Jeśli chodzi o prezenty dla osób samotnych, to dostają one rękodzieło, wykonane przez członkinie KGW i słodki upominek. Dzieci kupujemy zabawki – zaznacza.

Kulinarne dziedzictwo

KGW z Łobaczewa Małego od lat wprowadza potrawy na listę produktów tradycyjnych Ministerstwa Rolnictwa i Rozwoju Wsi. Jak wyjaśnia Jolanta Gawryluk, by dane danie znalazło się na ministerialnej liście musi mieć przynajmniej 25-letnią udokumentowaną tradycję, czyli zaświadczenie, że na danym terenie taka potrawa istniała.

– Wypełniamy wniosek, w którym dokumentujemy pochodzenie historyczne potrawy na naszym terenie. Mogą być to dawne zapiski, wpisy z kroniki parafialnej czy innej lub pochodzące z muzeum etnograficznego. Podajemy źródła, dodajemy wywiady etnograficzne, które również mogą świadczyć o tym, że potrawa była przyrządzana na naszych terenach – tłumaczy przewodnicząca KGW.

Następnie członkinie KGW udają się z zebranym materiałem do etnografa, który sprawdza źródła i stawia swoją pieczęć. Kolejno dokumenty wysyłane są do urzędu marszałkowskiego, a po ocenie do Ministerstwa Rolnictwa i Rozwoju Wsi. Decyzja jest podejmowana w okresie od siedmiu do dziewięciu miesięcy. Pierwszą potrawą wprowadzoną na listę produktów tradycyjnych ministerstwa przez KGW Aktywne Kobiety z Łobaczewa Małego są żydowskie golasy z kaszy gryczanej z białym serem, drugą potrawą są kakory – to potrawa Kresów Wschodnich. Jako trzecie zostały wpisane pieremiacze – potrawa tatarska, czwarta potrawą są cybulniki – również danie tatarskie, piątą potrawą są czebureki, także pochodzące z kuchni tatarskiej. Szósta potrawa jest w trakcie wpisu – to grzyby po wiejsku z kuchni Kresów Wschodnich.

FOT. ARCHIWUM JOLANTY GAWRYLUK

Czebureki, pochodzące z kuchni tatarskiej, dzięki KGW Aktywne Kobiety, znalazły się na ministerialnej liście produktów tradycyjnych

Odskocznia od pracy

Jolanta Gawryluk, przyznaje, że gotowanie jest dla niej odskocznią od pracy, gdyż na co dzień jest pielęgniarką. – Czerpię radość z odtwarzania dawnych przepisów. Po przygotowaniu potrawy, organizujemy wspólne degustacje, wówczas oceniamy smak i wygląd. Niektóre potrawy potrafimy udoskonalić, tak aby nie zmienić receptury – zdradza założycielka KGW.

Przyznaje, że najtrudniejsze do przygotowania są potrawy tatarskie, gdyż mają bogaty skład i są najbardziej czasochłonne. Wyjaśnia, że kuchnia Kresów Wschodnich jest bardzo skromna. Potrawy były wykonywane z produktów, które były dostępne dla ludzi biedniejszych, mających dostęp tylko do tego, co przyniosły im plony własnego gospodarstwa. Wśród tych potraw są kakory, wytwarzane z trzech składników, cebuli, marchwi i ziemniaków. Dodawana jest też mąka do zagniecenia ciasta.

– Z kolei kuchnia tatarska jest bogatsza, gdyż niemal w każdej potrawie jest mięso wołowe albo jagnięcina, gęsina czy mięso drobiowe. Tatarzy używali też wielu przypraw np. gałki muszkatołowej m.in. do zrobienia pieremiaczy – przekazuje Jolanta Gawryluk.

Zaznacza również, że kuchnia żydowska jest czasochłonna, potrawy zawierają wołowinę, jagnięcinę, drób oraz rośliny strączkowe. Jest wiele przepisów z ciecierzycą i fasolą. Charakterystyczne są imbir, papryka mielona, ostra, słodka, kolendra. Wśród nagradzanych potraw żydowskich były golasy i czulent. Ten ostatni był przygotowywany na szabat. Jest to potrawa, która zawiera mięso wołowe, kaszę pęczak, fasolę, ciecierzycę, cebulę, czosnek. Czulent piecze się od 10 do 11 godzin. Przez Żydów wypiekany był głównie w nocy przed szabatem.

Aktywne Kobiety planują otworzyć Izbę Produktów Regionalnych i Lokalnych, gdzie będą wystawiać specjały wpisane na listę produktów tradycyjnych i nagradzane na konkursach. Oferują sprzedaż wysyłkową specjałów, które trafiły już np. do Gdyni czy Warszawy.

FOT. MICHAŁ LESZCZYŃSKI

W Kole Gospodyń Wiejskich Aktywne Kobiety działają dwadzieścia cztery osoby z Łobaczewa Małego, jedna osoba z Łobaczewa Dużego i dwie osoby z Terespola

eprasa.pl 9a78570b81

Droga połączyła trzy samorządy. Ostatni odcinek kosztował 11,5 mln zł

Ze Sławatycz do Tucznej nową drogą

GMINA TUCZNA Kierowcy mogą już jeździć zmodernizowanym odcinkiem drogi powiatowej nr 1051 Sławatycze – Tuczna – Piszczac. Wójt Zygmunt Litwiniuk zapowiada, że to nie koniec przebudowy tej drogi.

JUSTYNA LESIUK-KLUJEWSKA

FOT. NADESŁANE DO REDAKCJI

Kierowcy mogą już jeździć zmodernizowanym odcinkiem drogi powiatowej nr 1051 Sławatycze – Tuczna – Piszczac

Samorząd gminy Tuczna wspólnie z powiatem bialskim wyremontował 5,5 km drogi, od Ogrodników, przez Tuczną w kierunku Piszczaca. – Remont był kontynuacją prac przeprowadzonych w 2019 r. na innym odcinku tej drogi. Wówczas wyremontowaliśmy 4 km drogi Sławatycze – Tuczna – Zalesie, od Matiaszówki przez Międzyleś, po most na rzece Grabar. Dzięki temu oddaliśmy do użytku kierowców łącznie 9,5 km dobrej drogi – podkreśla wójt gminy Tuczna, **Zygmunt Litwiniuk**.

Przecięli wstęgę, poświęcili drogę

Włodarz zaznacza, że to była najpilniejsza droga do remontu w gminie Tuczna. – Przez to, że ten odcinek był w fatalnym stanie, byliśmy wykluczeni z ruchu kołowego od strony Sławatycz. Dziękuję posłowi Dariuszowi Stefaniukowi, bo dzięki jego zaangażowaniu i wsparciu nasz wniosek uzyskał dofinansowania na inwestycję – dodaje wójt.

Przebudowa 5,5-kilometrowego odcinka drogi kosztowała 11,5 mln zł. Pieniądze pochodzą z programu Polski Ład. Zgodnie z warunkami naboru, wkład własny w inwestycję wynosił 5 procent. Gmina Tuczna i powiat bialski wyasygnowały po 2,5 proc. wkładu. Powiat przekazał gminie ten odcinek drogi na czas realizacji inwestycji. Dziś oprócz zmodernizowanej drogi, piesi mają nowe chodniki, a rowerzyści ścieżkę rowerową.

Drogę oficjalnie otwarto w niedzielę 24 września. Otwarcie poprzedziła msza święta w kościele pw. św. Anny w Tucznej. Uroczystego przecięcia wstęgi dokonali: wójt gminy Zygmunt Litwiniuk, poseł Dariusz Stefaniuk, przewodniczący rady powiatu bialskiego Mariusz Kiczyński, była dyrektor Zarządu Dróg Powiatowych w Białej Podlaskiej Krystyna Beń oraz obecny dyrektor Artur Rogulski, wykonawca Piotr Horeglad oraz Waldemer Malesa z firmy Investcom, która sprawowała nadzór nad inwestycją. Drogę poświęcił proboszcz, ks. Henryk Szustek. – Gratuluję mieszkańcom gminy Tuczna nowej drogi z Matiaszówki do Tucznej. Wiem doskonale, jak bardzo potrzebowaliście tego „nowego dywanika". Brawa dla rady gminy na czele z wójtem Zygmuntem Litwiniukiem. Znam wasze kolejne potrzeby inwestycyjne i zrobię wszystko, żebyśmy je wspólnie zrealizowali – zapewnił poseł **Dariusz Stefaniuk**.

Otwarcie drogi świętowali na pikniku

Otwarcie drogi było doskonałą okazją do wspólnego spędzenia popołudnia. Dlatego mieszkańcy gminy kontynuowali świętowanie na placu przed Zespołem Szkolno-Przedszkolnym w Tucznej, gdzie odbył się piknik rodzinny. Zebrani mieli okazję obejrzeć występy wokalne, baletowe i akrobatyczne uczniów, a dzieci wyszaleć się na dmuchańcach i spróbować waty cukrowej oraz popcornu. Tego dnia odbył się również turniej piłkarski prowadzony przez Akademię Lobos.

– Chciałbym podziękować mieszkańcom gminy za cierpliwość. Przebudowa drogi trwała kilka miesięcy i wiązała się z uciążliwością: hałasem, zapyleniem, utrudnieniami w ruchu. Dziękuję za wyrozumiałość – mówi wójt. Wyremontowana droga, a także chodniki i ścieżka rowerowa podniosły poziom bezpieczeństwa uczestników ruchu. Gmina zapewnia, że ma w planach kontynuację przebudowy drogi w kierunku Piszczaca.

Zapraszają na strzelnicę

FOT. JACEK DANIELUK/FB

Ze strzelnicy korzystają uczniowie klas mundurowych oraz mieszkańcy miasta po wcześniejszym zapisaniu się

TERESPOL 22 września została oficjalnie otwarta wirtualna strzelnica. Mieści się w budynku przy ul. Wojska Polskiego, gdzie swoją siedzibę ma Akademickie Liceum Ogólnokształcące.

– W budynku liceum było miejsce, które można było zaadaptować na strzelnicę laserową. Postanowiliśmy skorzystać z tej możliwości. Złożyliśmy wniosek na dofinansowanie do Ministerstwa Obrony Narodowej – mówi burmistrz **Jacek Danieluk**.

Koszt projektu to 158 334 zł. Przedsięwzięcie zostało dofinansowane z funduszy MON, które wyniosły 125 952 zł. Wkład własny miasta to 20 proc., czyli 31 488 zł. Zarządcą strzelnicy jest Miejskie Centrum Kultury i Rekreacji w Terespolu.

Ze strzelnicy korzystają już uczniowie klas mundurowych oraz mieszkańcy miasta po wcześniejszym zapisaniu się. – Do dyspozycji są repliki pistoletów, z których strzela się wiązką światła. Wystrzał jest taki sam, nawet z odrzutem. W skład strzelnicy wchodzi sprzęt informatyczny, broń i tarcze – przekazuje burmistrz.

Na strzelnicy można się nauczyć prowadzenia celnego ognia z różnych postaw na różnych odległościach, w tym do celów ruchomych, ukazujących się przy zmiennych warunkach oświetleniowych i ograniczonej widoczności. Istnieje też możliwość wspólnego wykonywania zadań strzeleckich oraz treningu indywidualnego.

Możliwe są też treningi zespołowe na wspólnym stanowisku strzeleckim. W skład strzelnicy wchodzą tarcze papierowe i kartonowe, figury, cele metalowe. Zapisy na strzelnicę prowadzone są pod nr. tel. 83 375 20 04.

Anna Chodyka

Będą nowe drogi i parkan

GMINA LEŚNA PODLASKA Samorząd już niebawem wybuduje liczne drogi i odbuduje zabytkowy parkan. Gmina pozyskała fundusze m.in. z Programu Odbudowy Zabytków Polski Ład.

FOT. PAWEŁ KAZIMIERSKI/FB

W ramach rewitalizacji zabytków odtworzony zostanie parkan powstały w okresie międzywojennym, dzielący sanktuarium od dawnego liceum pedagogicznego

W ramach rewitalizacji zabytków odtworzony zostanie parkan powstały w okresie międzywojennym, dzielący sanktuarium od dawnego liceum pedagogicznego.

– Przebudowa obejmie remont mostu nad fosą i odtworzenie istniejącej drogi dojazdowej. Parkan jest w bardzo złym stanie, grożącym wywróceniem. Stoi w dużej części na gminnej działce – mówi wójt gminy Leśna Podlaska **Paweł Kazimierski**. – Projekt obejmuje konieczność badań archeologicznych, więc prace potrwają dłuższy okres, ale trzeba zaznaczyć, że badania mogą przybliżyć nam nieznaną historię Leśnej Podlaskiej. Prace archeologiczne zaczną się w przyszłym roku. Na tę rewitalizację gmina otrzymała 1 mln zł.

FOT. ARCHIWUM UG LEŚNA PODLASKA

– W tym roku planujemy wykonać dokumentację, obejmującą również niezbędne pozwolenia, natomiast w roku przyszłym chcemy przystąpić do fizycznej realizacji – zapowiada wójt Paweł Kazimierski

Gmina Leśna Podlaska przeprowadzi też inwestycje drogowe. Wybudowana zostanie droga, prowadząca przez Worgule, która jest wyceniona na 5 mln zł. Prace zostaną przeprowadzone również na drodze w kierunku miejscowości Nosów, inwestycja jest wyceniona na 3,5 mln zł. – Przejęliśmy te drogi od powiatu w zarząd. Otrzymaliśmy pieniądze z Polskiego Ładu i Programu Rozwoju Obszarów Wiejskich. Powiat partycypuje w części kosztów. Dokumentacja zostanie przygotowana do końca stycznia lub lutego. Remont zostanie wykonany na koniec sierpnia przyszłego roku – przekazuje wójt.

Dodaje, że gmina ogłosiła przetarg na budowę licznych dróg gminnych, inwestycja jest wyceniona na powyżej 10 mln zł, pieniądze pochodzą z Polskiego Ładu. Chodzi o drogi w miejscowościach: Leśna Podlaska, Ludwinów, Stara Bordziłówka, Worgule, Droblin, Bukowice, Osówka, Bukowice Kolonia. – W tym roku planujemy wykonać dokumentację, obejmującą również niezbędne pozwolenia, natomiast w roku przyszłym chcemy przystąpić do fizycznej realizacji – zapowiada wójt Paweł Kazimierski.

Anna Chodyka

Kierowcy jeżdżą objazdem

GMINA ŁOMAZY W związku z remontem dróg powiatowych odcinek od tzw. Zaścianka do mostu na Huszczy od 2 października jest zamknięty dla ruchu kołowego.

– W związku z prowadzonymi robotami na drogach powiatowych nr 1056L i 1078L od 02.10.2023 r. do 14.10.2023 r. zostanie zamknięta dla ruchu kołowego droga powiatowa nr 1078L od skrzyżowania z drogą powiatową 1056L do skrzyżowania z drogą powiatową 1077L miejscowości Huszcza – informuje wykonawca Przedsiębiorstwo Robót Drogowych Spółka Akcyjna w Białej Podlaskiej.

Zalecany objazd odbywał się będzie drogami powiatowymi nr 1056L, 1075L, 1079L i drogą gminną według schematu.

(jlk)

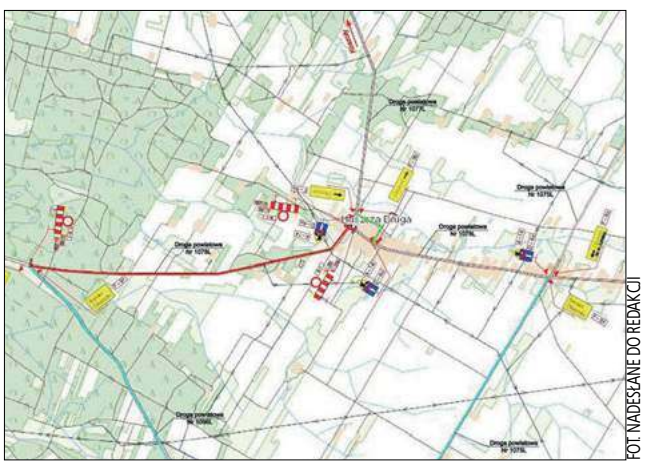

FOT. NADESŁANE DO REDAKCJI

W związku z remontem dróg powiatowych odcinek od tzw. Zaścianka do mostu na Huszczy od 2 października jest zamknięty dla ruchu kołowego

eprasa.pl 9a78570b81

PÓŁNOC NIERUCHOMOŚCI
NAJNOWSZE OFERTY
Pozostałe oferty znajdziecie Państwo na stronie 34-35
oraz na facebook i www.polnoc.pl/biala-podlaska

Ciepłe mieszkanie – rusza II edycja programu

Właściciele mieszkań w budynkach wielorodzinnych, najemcy mieszkań komunalnych i wspólnoty od 3 do 7 lokali mieszkalnych mają szansę na dotacje do wymiany kopciuchów i poprawę efektywności energetycznej. 29 września ruszył nabór dla gmin w ramach programu „Ciepłe Mieszkanie".

JUSTYNA LESIUK-KLUJEWSKA

– Mając na względzie potrzeby zgłaszane przez przedstawicieli gmin, poszerzyliśmy katalog beneficjentów końcowych „Ciepłego Mieszkania" o najemców lokali z mieszkaniowego zasobu gminy oraz wspólnoty mieszkaniowe, obejmujące od 3 do 7 lokali mieszkalnych. Ponadto urealniliśmy koszty kwalifikowane w stosunku do obecnych cen na rynku, zwiększyliśmy progi dochodowe i maksymalne kwoty dotacji we wszystkich częściach programu, dodaliśmy też nowe rodzaje dofinansowywanych przedsięwzięć – wyjaśnia pełnomocnik prezesa Rady Ministrów ds. programu „Czyste Powietrze" i efektywności energetycznej budynków oraz wiceprezes Narodowego Funduszu Ochrony Środowiska i Gospodarki Wodnej **Paweł Mirowski**.

Dla kogo i na co?

Dla osób fizycznych przewiduje się dofinansowanie na: demontaż tzw. kopciuchów, zakup i montaż źródła ciepła albo podłączenie lokalu mieszkalnego do efektywnego źródła ciepła w budynku. Jeśli to zadanie zostanie wykonane, dofinansowanie przysługuje też na zakup i montaż wentylacji mechanicznej z odzyskiem ciepła, wykonanie stolarki okiennej i drzwiowej, a także przygotowanie niezbędnej dokumentacji projektowej. W przypadku wspólnot mieszkaniowych dotacja obejmie demontaż wszystkich nieefektywnych źródeł ciepła na paliwo stałe w budynku oraz zakup i montaż wspólnego źródła ciepła do celów ogrzewania lub ogrzewania i cwu, zakup i montaż: nowej instalacji centralnego ogrzewania i/lub cwu, zakup wentylacji mechanicznej z odzyskiem ciepła, ocieplenia przegród budowlanych, okien, drzwi, drzwi/bram garażowych, montaż mikroinstalacji fotowoltaicznej, przygotowanie dokumentacji (audyt energetyczny, dokumentacja projektowa, ekspertyzy).

FOT. ARCHIWUM SŁOWA PODLASIA

Rusza kolejny nabór w ramach programu „Ciepłe Mieszkanie". W drugiej edycji programu są większe dotacje i jest rozszerzona lista beneficjentów

AGENT RADZI PÓŁNOC NIERUCHOMOŚCI

Trzy poziomy dofinansowania

Program „Ciepłe Mieszkanie" składa się z 4 części, pierwsze 3 dedykowane osobom fizycznym, dla których obowiązują 3 poziomy dofinansowania uzależnione od dochodów oraz ostatnia, czwarta część, dla wspólnot. W drugim naborze kwoty dotacji zwiększono o ok. 10 proc. w stosunku do pierwszej edycji programu. Podstawowy poziom dofinansowania – przy dochodach do 135 tys. zł rocznie – to szansa na dotację do 16,5 tys. zł, nie więcej niż 30 proc. kosztów kwalifikowanych na jeden lokal mieszkalny. Podwyższone dotacje przewidziano przy dochodach do 1894 zł w gospodarstwie wieloosobowym i do 2651 zł w jednoosobowym (chodzi o przeciętny miesięczny dochód na jednego członka gospodarstwa domowego). Wówczas można starać się o 27,5 tys. zł, do 60 proc. kosztów kwalifikowanych. Najwyższe wsparcie otrzymają ci, których przeciętny miesięczny dochód na jednego członka gospodarstwa domowego nie przekracza 1090 zł w gospodarstwie wieloosobowym i 1526 zł w jednoosobowym lub jest ustalone prawo do zasiłku stałego, okresowego, rodzinnego lub opiekuńczego. Wówczas na przedsięwzięcie przewidziano aż 41 tys. zł wsparcia (do 90 proc. kosztów kwalifikowanych) lub 43,9 tys. zł (95 proc. kosztów) dla budynków w miejscowości ujętej na liście najbardziej zanieczyszczonych gmin. Czwarta część programu, adresowana do wspólnot mieszkaniowych, to też różne opcje dotacji, każda maksymalnie do 60 proc. kosztów kwalifikowanych.

Do 350 tys. zł wsparcia można uzyskać w przypadku kompleksowej termomodernizacji z wymianą źródła ciepła, do 360 tys. zł jeśli przedsięwzięcie obejmuje dodatkowo zakup i montaż mikroinstalacji fotowoltaicznej (lub 375 tys. zł dla zadania uwzględniającego pompy ciepła) oraz do 150 tys. zł, jeśli projekt zakłada tylko termomodernizację bez wymiany źródeł ciepła.

PROFESJONALIŚCI W NIERUCHOMOŚCIACH
PÓŁNOC NIERUCHOMOŚCI
Chcesz SPRZEDAĆ lub KUPIĆ MIESZKANIE, DOM, a może DZIAŁKĘ?
ZRÓB TO Z NAMI!
Darmowa konsultacja na temat twojej nieruchomości
Zadzwoń aby dowiedzieć się więcej!

Klaudia Mikiciuk-Szpera 885 851 172

Wojciech Gałecki 665 750 197

Wiola Kozak 604 494 489

Edyta Bancerz 885 851 158

MIESZKANIE

pow. 61,30 m², parter
665 750 197 w Białej Podlaskiej
REKLAMA ID: 12049

MIESZKANIE

3-pokojowe - 49 m²
885 851 172 w Białej Podlaskiej
REKLAMA ID: 12048

MIESZKANIE w Białej Podlaskiej

3 piętro, pow. 64,54 m²
885 851 158 z pełnym wyposażeniem
REKLAMA ID: 11628

DOM Z SAUNĄ

o pow. 165 m², na działce 1553 m²
604 494 489 w Hrudzie
REKLAMA ID: 11782

MIESZKANIE

z miejscem postojowym w garażu podziemnym
885 851 172 w Białej Podlaskiej
REKLAMA ID: 12051

MIESZKANIE
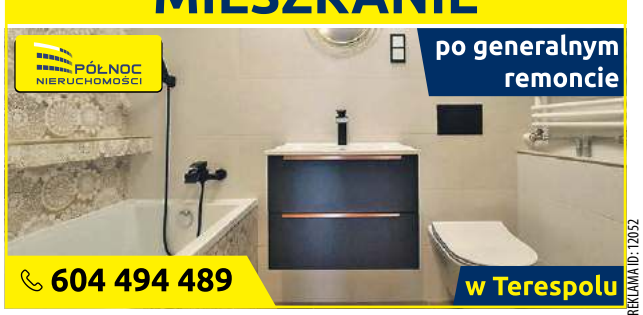
po generalnym remoncie
604 494 489 w Terespolu
REKLAMA ID: 12052

eprasa.pl 9a78570b81

Asia i Kamil z programu „Rolnik szuka żony" wzięli ślub

Sto lat młodej parze!

SŁAWATYCZE Asia Wielgosz i Kamil Osypowicz ze Sławatycz, bohaterowie popularnego programu telewizyjnego „Rolnik szuka żony" powiedzieli sobie „tak". Zdradzili nam, jak wyglądały przygotowania do ślubu i najważniejszy dzień w ich życiu.

JUSTYNA LESIUK-KLUJEWSKA

Asia i Kamil, bohaterowie popularnego programu telewizyjnego „Rolnik szuka żony" powiedzieli sobie sakramentalne „tak". Przypomnijmy, Kamil Osypowicz mieszka w Sławatyczach. Tam prowadzi gospodarstwo rolne. W 8. edycji programu „Rolnik szuka żony" poznał Asię Wielgosz z Wielkopolski. Już sam list od niej bardzo go zachwycił. Potem ich relacja rozwijała się w ekspresowym tempie, aż w finałowym odcinku programu zakochany chłopak oświadczył się wybrance. 23 października 2022 roku na świat przyszła ich córeczka, Tosia.

Polter, czyli tłuczenie szkła

9 września 2023 roku odbył się ślub Joanny Wielgosz i Kamila Osypowicza – na tę wiadomość czekali mieszkańcy południowego Podlasia, Wielkopolski i całego kraju. Kamil i Asia powiedzieli sobie „tak" w kościele pod wezwaniem św. Andrzeja Boboli w Gębicach w Wielkopolsce. Zanim jednak para stanęła na ślubnym kobiercu, w domu Asi odbył się tzw. polter. – To nasza tradycja. Jest to tłuczenie szkła i porcelany na szczęście. Jest to impreza, którą organizuje się w domu panny młodej. Przychodzą na nią sąsiedzi, znajomi, rodzina i każdy chce zbić szkło na szczęście. Panna młoda częstuje ciastem, a pan młody wódką – opowiada **Asia Osypowicz**. – Było super. Bije się zazwyczaj stare butelki, słoiki, porcelanę. Mieliśmy na to przygotowane miejsce na podwórku. A później zaprosiliśmy gości na grilla – dodaje.

FOT. ONE LOVE - FOTOGRAFIA ŚLUBNA

Asia Wielgosz i Kamil Osypowicz, bohaterowie popularnego programu telewizyjnego „Rolnik szuka żony" stanęli na ślubnym kobiercu

Młodych rolników nie ominął też wieczór panieński i kawalerski. Kamil spędził go z kolegami nad Jeziorem Bialskim i to była niespodzianka od kolegów. A Asia spotkała się w swoich stronach z siostrami i przyjaciółkami. – Byłyśmy na kolacji i drinkach w restauracji, a później na kręglach – wspomina żona Kamila, dla której wieczór panieński również był niespodzianką od koleżanek.

FOT. ONE LOVE - FOTOGRAFIA ŚLUBNA

W tym wyjątkowym dniu Asia miała przy sobie bliskie osoby, czyli siostry

Najważniejszy w życiu list

Sakramentalne „tak" młodzi rolnicy powiedzieli sobie 9 września. Czy młoda para czuła stres przed tym wielkim wydarzeniem? – Kamil podszedł do tego na spokojnie. Ja stresowałam się okropnie – wyznaje Asia. Zanim jednak pan młody przyjechał przed mszą św. po swoją wybrankę, Asia przeczytała jeszcze raz list, który zaważył na całym ich życiu. To list, który wysłała do Kamila, po tym jak obejrzała go w programie „Rolnik szuka żony".

Asia Osypowicz zachwyciła gości nietypową suknią ślubną. Młoda para jechała do ślubu klasycznym volkswagenem, tzw. garbusem. Panna młoda zaprezentowała się w pięknej, ale i odważnej sukni z lekkim zwiewnym dołem i koronkową górą. Całość dopełniał szyfonowy szal, wianek na głowie i bukiet polnych kwiatów. Kamil towarzyszył jej w garniturze w oliwkowym odcieniu. – Chcieliśmy zostać przy tematyce rolnictwa, dlatego zdecydowaliśmy się na sielską stylizację, której elementami były kłosy, polne kwiaty. Podobnie było z przyjęciem weselnym. Chcieliśmy zorganizować wesele, jakie bywało kiedyś, za czasów naszych rodziców i dziadków w remizie lub sali wiejskiej. I goście mówili, że to była najlepsza decyzja, bo super się bawili – mówi Asia.

FOT. Z ARCH. J. WIELGOSZ

Wieczór panieński Asi. Od lewej: bratowa Beata, siostra Kamila Weronika, koleżanka Weronika, siostra Julia, Asia, siostra Danuta, przyjaciółka Iza i bratowa Agnieszka

FOT. Z ARCH. A. WIELGOSZ

Pięknym i wzruszającym momentem było przeczytanie listu, który Asia wysłała Kamilowi

Na weselu w Sali Wiejskiej w Sarbii w Wielkopolsce bawiło się 110 osób. Wśród nich była Kamila Boś, uczestniczka 8. edycji programu „Rolnik szuka żony".

Na miesiąc miodowy do spa

Młode małżeństwo i ich córeczka Tosia mieszkają w Sławatyczach. Na pytanie o miesiąc miodowy małżeństwo odpowiada, że w prezencie ślubnym dostali voucher na weekend w spa i pewnie go wykorzystają. A dłuższy wyjazd planują zimą.

Na razie małżonkowie cieszą się sobą. Asia Osypowicz wyznała nam, że nie czuje dużej różnicy w relacji z Kamilem po ślubie. – Na pewno muszę się przyzwyczaić do tego, że ktoś mówi na mnie „żono" – śmieje się młoda rolniczka.

Sztuka w odcieniach bieli

BIAŁA PODLASKA Zakończył się Ogólnopolski Konkurs Grafiki Komputerowej „W odcieniach bieli". Z sukcesami wzięli w nim udział wychowankowie bialskiej pracowni „Piksel".

„Biel to najjaśniejsza z barw. Może być biel niebieska zimna, ale też ciepła i lekko żółtawa. Biel można przedstawić bardzo jasnymi odcieniami innych kolorów i uzyskamy np. alabastrowy, mleczny, kremowy, perłowy, porcelanowy, kolor kości słoniowej. Malujcie eksperymentując z farbami, kredkami w komputerze. Mieszajcie kolory i obserwujcie zwierzęta o białym ubarwieniu: polarne lisy i niedźwiedzie, zające amerykańskie, białuchy, mewy modrodziobe, pardwy, kozły śnieżne, białe papugi, kwiaty: konwalie, przebiśniegi, agapanty, ubiorki, zawilce i białe odmiany innych kwiatów. Malujcie zimowe krajobrazy i martwe natury zakomponowane z przedmiotów w różnych odcieniach bieli" – zachęcali organizatorzy, czyli Młodzieżowy Dom Kultury im. Mikołaja Kopernika we Wrocławiu.

FOT. BCK W BIAŁEJ PODLASKIEJ

Drugie miejsce w kategorii wiekowej 6-9 lat zajął Władysław Misiołek, a w kategorii wiekowej 10-12 lat Zuzanna Rudzka. Wyróżnienia otrzymały Lilianna Rudzka i Zuzanna Sowa

Uczestnikami konkursu były dzieci i młodzież w wieku od 6 do 18 lat. Wzięli w nim udział wychowankowie Pracowni Grafiki Komputerowej „Piksel", działającej przy Bialskim Centrum Kultury w Białej Podlaskiej im. Bogusława Kaczyńskiego. Młodzi artyści umiejętności szlifują pod okiem instruktorki Lilli Wielgan-Michaluk. „Piksel" przyzwyczaił nas już do swoich sukcesów na arenie ogólnopolskiej, a nie inaczej było i tym razem.

W konkursie „W odcieniach bieli" drugie miejsce w kategorii wiekowej 6-9 lat zajął Władysław Misiołek. Również drugie miejsce w kategorii wiekowej 10-12 lat zajęła Zuzanna Rudzka, a wyróżnienia w kategorii wiekowej 10-12 lat otrzymały Lilianna Rudzka i Zuzanna Sowa.

(pc)

Łatwiej dla petentów z niepełnosprawnością

GMINA KODEŃ Samorząd dostał 2 800 000 zł z Polskiego Ładu na projekt, dotyczący dostosowania urzędu gminy oraz Gminnego Ośrodka Pomocy Społecznej do potrzeb osób z niepełnosprawnościami.

Z programu Polski Ład przekazano 2 800 000 zł gminie Kodeń. Na projekt pt. „Poprawa efektywności energetycznej i dostępności dla osób niepełnosprawnych budynku Urzędu Gminy Kodeń i Gminnego Ośrodka Pomocy Społecznej w Kodniu". Obydwie instytucje mieszczą się w tym samym obiekcie, więc prace będą wykonywane jednocześnie. – Dzięki temu założone zostaną panele fotowoltaiczne, zamontowana będzie winda dla osób niepełnosprawnych, wymieniona zostanie stolarka drzwiowa zewnętrzna i okienna. Dodatkowo budynek zostanie ocieplony, zniwelowane zostaną bariery architektoniczne – przekazuje wójt **Jerzy Troć**.

FOT. ADAM TROCHIMIUK

– Założone zostaną panele fotowoltaiczne, zamontowana będzie winda dla osób niepełnosprawnych, wymieniona zostanie stolarka drzwiowa zewnętrzna i okienna – przekazuje wójt Jerzy Troć

Jak zaznacza sekretarz gminy Mariusz Zańko, ważne jest dostosowanie pomieszczeń obydwu instytucji do potrzeb osób z niepełnosprawnością. – Obecnie obiekt nie jest dostosowany do potrzeb osób z niepełnosprawnością, a tego wymagają przepisy. Dlatego jest potrzeba przebudowy budynku i dobudowania nowej klatki schodowej oraz zniwelowania barier architektonicznych – mówi **Mariusz Zańko**.

Wójt Jerzy Troć wyjaśnia, że wykonanie inwestycji jest strategiczne, bo budynek jest zaniedbany. – Nie mamy fotowoltaiki, klimatyzacji, a dzięki przedsięwzięciu poprawią się warunki pracy pracowników i petentów, którzy przychodzą. Cieszymy się, że otrzymaliśmy na ten cel fundusze – zaznacza wójt.

Władze gminy są na etapie przygotowania dokumentacji projektowej. Następnie zostanie ogłoszony przetarg. Prace budowlane odbędą się w okresie od wiosny do jesieni przyszłego roku.

Anna Chodyka

eprasa.pl 9a78570b81

HOROSKOP

Teraz masz szansę na dobre i oczekiwane zmiany w życiu. W pracy dobrze rozplanuj tydzień, by nie wkradł się zamęt. We wtorek i środę pojawią się nowe szanse dla kariery - trzymaj rękę na pulsie. W piątek owocne spotkanie biznesowe. Ciekawa randka pozwoli ci spojrzeć na świat inaczej. Weekend spędzisz przyjemnie. Czasem jest nam z kimś po drodze tylko chwilę - ale to może być cudowna chwila...

WODNIK

W poniedziałek wykorzystaj niezwykłą okazję, którą da ci los. Nie daj się w pracy wmanewrować ani wykorzystać. Znajdziesz dość sił, by szczerze o tym porozmawiać i postawić na swoim. Więcej inicjatywy w miłości. Praca cię zdominowała, a czy pamiętasz, że masz dom i bliskich? Uwaga w czwartek i piątek - możliwy spór z władzą i problemy zdrowotne. W weekend dobrze odpocznij.

RYBY

Tydzień będzie pełen zabiegania o dodatkowe pieniądze. Okaże się, że ich zdobycie nie jest takie trudne. We wtorek i środę korzystny czas dla negocjacji i wystąpień publicznych. Jeśli chcesz szczerze z kimś porozmawiać, zrób to w czwartek. W piątek zyskasz uznanie, a twoje nastawienie do świata zmieni się na pozytywne. W weekend uważaj na drodze. Masz zielone światło dla mądrych działań w grupie.

BARAN

Jeśli dotąd przepełniały cię wojownicze nastroje, teraz trochę złagodniejesz. Wciąż wiele zależy od ciebie, masz sporo okazji w zasięgu ręki, ale lepiej działać na spokojnie. Osiągniesz, co zechcesz w sprawach sercowych, ale nie wracaj do tych już zakończonych. Zrób miejsce na nowe. We wtorek możliwe kłopoty w pracy. Zanim coś podpiszesz, dokładnie sprawdź. Weekend bardzo miły.

BYK

W poniedziałek nie wydawaj za dużo pieniędzy. Wykorzystaj w pracy swoją inteligencję, nie daj się sprowokować do personalnych rozgrywek. Wytycz cel i konsekwentnie do niego zmierzaj - w tym tygodniu możesz zyskać więcej, niż sądzisz. W środę coś się wyjaśni w sprawach sercowych, ale nie naciskaj. Być może trzeba będzie podjąć nowe decyzje, ale nie w czwartek. W weekend wypełnij zaległe zobowiązania.

BLIŹNIĘTA

Nie chowaj się teraz do skorupki, wyjdź na światło dzienne i daj się poznać od najlepszej strony. Nie wywołuj zbędnych dyskusji w pracy i w domu. Pohamuj się, przedstaw swój punkt widzenia i staraj się też zrozumieć innych. Najlepsze dni na realizację ambitnych planów to wtorek, środa i piątek. Weekend spędź w domu. Okaże się, że parę miłych sercu wizyt to jest to, na co czekasz od dawna.

RAK

Możesz teraz liczyć na postęp w karierze. Kłopoty domowe powinny się wyjaśnić, a takie czy inne rozwiązanie wyjdzie ci na dobre. We wtorek i środę możliwe spotkanie interesującej osoby - samotne Lwy powinny pamiętać, że może to nastąpić w najbardziej nietypowych okolicznościach. Korzystny dla finansów i pracy będzie piątek. W weekend spotkaj się z kimś, kto jest ci bardzo bliski.

LEW

Masz teraz niezły czas dla prowadzenia interesów. Najwięcej zyskasz finansowo we wtorek i środę. Jeśli jesteś osobą przemęczającą się systematycznie na paru etatach, weź na wstrzymanie. Relaks to nie zbrodnia, a obowiązek wobec siebie. Praca to nie cały życie. Pełen spokojnej bliskości powinien być weekend. Wykorzystaj ten czas na miłość, szczere rozmowy i ciekawe rozrywki.

PANNA

Tydzień zapowiada się korzystnie. Tak dobrego układu dla uczuć i wyrażania myśli od dawna nie było. Zatem realizuj plany, nie odkładaj ich na później. We wtorek i środę zabłyśniesz na szerszym forum. Czwartek i piątek to dobry czas, by walczyć o swoje w pracy - i wygrać. W weekend, jeśli nie musisz, nie siadaj za kierownicą. Zajmij się rodziną i sprawami domowymi, zaproś przyjaciół.

WAGA

To czas, w którym trzeba będzie wyhamować, pomyśleć nad inwestycjami, zastanowić się nad wydatkami. Jeśli pojawią się nowe propozycje, należy je ostrożnie rozważyć ze wszystkich stron, by nie popełnić błędu. Życie osobiste będzie się układać pomyślnie. Jakaś stara sprawa zbliża się do końca - bądź cierpliwy, efekty będą warte czekania. Najlepsze dla pracy wtorek i piątek, dla uczuć - weekend.

SKORPION

Uda ci się teraz jasno ocenić sytuację i dobrze zorientować, co w trawie piszczy. W pracy powodzenie. Okaże się, że trudne wyzwania to dla ciebie bułka z masłem. Masz szansę na zrobienie dobrych interesów we wtorek i piątek, więc pilnuj tego. W środę i czwartek zrealizujesz to, co planujesz. W miłości okażesz się łowcą, a samotni mogą odmienić swoje życie. Weekend miły, pełen rozrywek.

STRZELEC

Od wtorku wiele się może zmienić. Kariera ruszy z kopyta, jeśli jeszcze tak się nie stało. Twoje osiągnięcia zostaną docenione, a nowe perspektywy okażą się fascynujące. Spełnią się marzenia, ale zostaną też pewne obowiązki. Warto je dokładnie wypełniać. W uczuciach zmiany - to ci się spodoba. W środę znajomość z kimś ważnym ogromnie pomoże w karierze. Weekend więcej niż udany.

KOZIOROŻEC

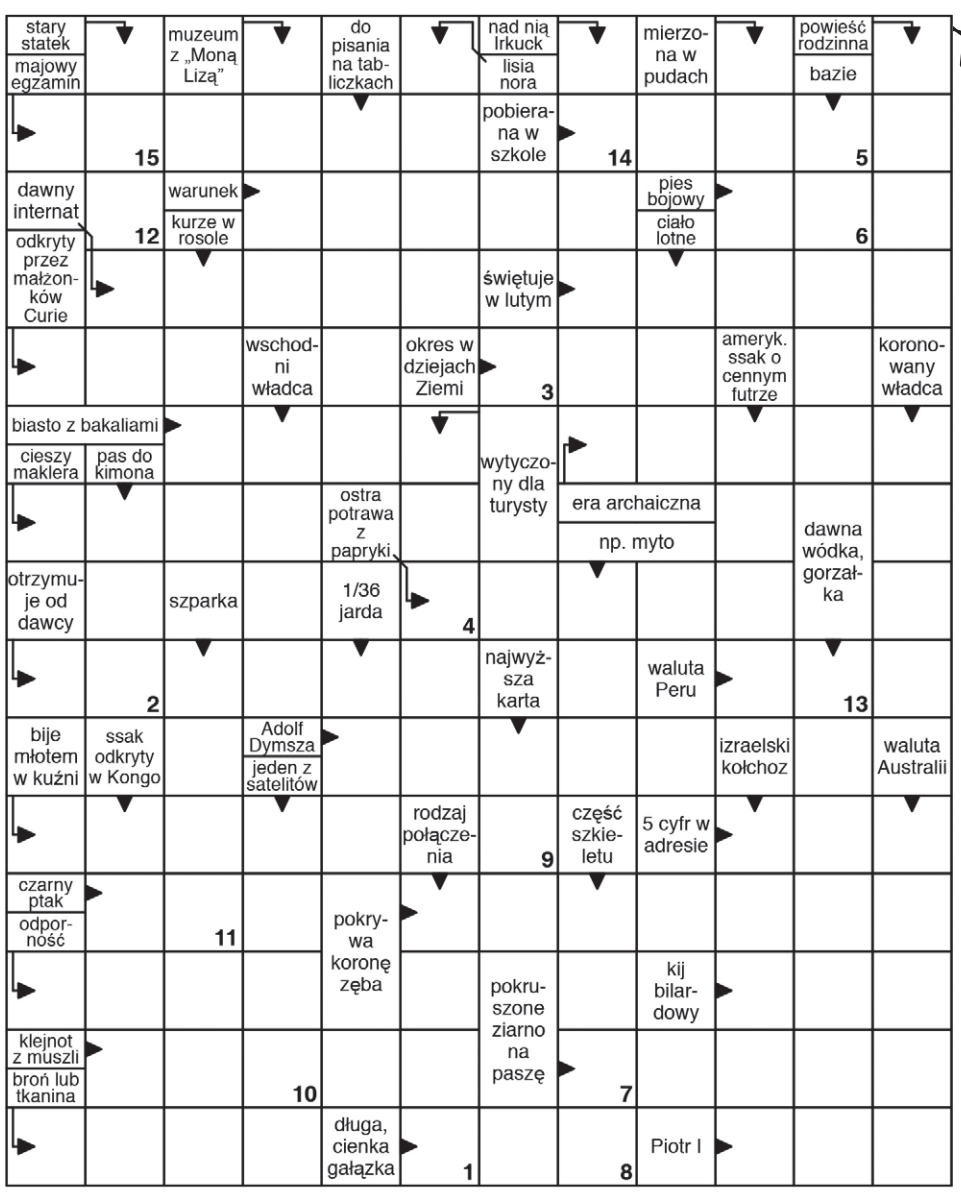

Litery z pól ponumerowanych od 1 do 15 utworzą rozwiązanie.

1	2	3	4	5	6	7	8	9	10	11	12	13	14	15

4								
	2			6	1		3	8
7			4	3				
			8		2	6		
	9		6				4	5
				4	5			2
							7	6
9		3	1	7		2		
1	7	6	2	8	4			

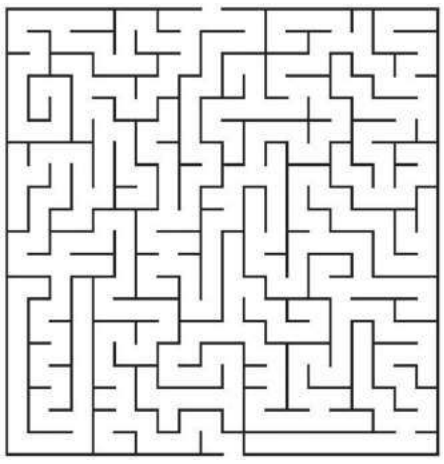

SŁOWO PODLASIA

KUPON 40/2023

imię

nazwisko

adres

hasło

Widoczną na zdjęciu nagrodę otrzyma jedna z osób, które do piątku, 13 października dostarczą do naszej redakcji – krzyżówkowy kupon konkursowy wycięty z tego wydania „Słowa" wraz z prawidłowym rozwiązaniem znajdującej się obok krzyżówki. Rozwiązania wysyłane pocztą należy kierować na adres: Redakcja „Słowa Podlasia", ul. Warszawska 15, 21-500 Biała Podlaska, z dopiskiem „Chwila dla Ciebie". Rozwiązanie krzyżówki z 38/2023 numeru „Słowa Podlasia": „Każda soka pstra". Nagrodę otrzymuje Maria Tymoszuk. Odbiór nagród w siedzibie redakcji w ciągu miesiąca od opublikowania nazwiska.

Nagroda nr **38/2023** za rozwiązanie krzyżówki

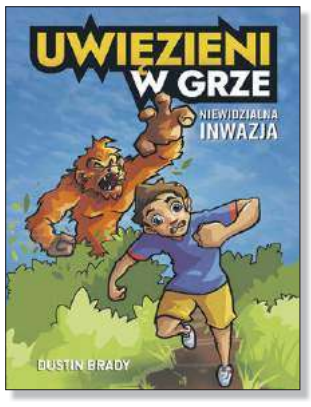

Wykreślanka

O	Z	A	Ś	L	E	P	I	E	N	I	E	B	K	Z	Ś	Z	D	Ź	I	Y	D
D	R	R	N	F	Y	D	Ć	A	Ł	R	V	T	O	R	R	E	I	P	T	G	Ł
P	T	Ć	O	E	W	I	T	T	N	Ś	L	J	Z	Ś	U	R	Ś	N	Ż	O	U
A	E	Ś	S	M	N	Y	Y	Ś	Ś	Y	W	U	Ł	Ą	Ł	S	A	Ą	Ż	Z	A
C	M	O	I	I	F	M	W	X	W	S	Z	A	Ż	O	M	K	Z	Ć	Ę	M	W
I	A	W	W	N	D	K	Ś	R	T	I	M	C	V	B	I	A	H	A	L	A	S
N	I	O	O	I	B	Q	O	Ę	O	L	Ą	F	Z	N	R	S	K	Ś	R	S	Ź
T	R	D	D	S	T	G	P	S	I	T	O	T	U	S	W	Ż	U	I	B	K	B
O	I	U	A	T	M	N	V	W	I	Ś	N	M	Y	W	E	A	I	F	J	A	A
R	M	L	X	A	I	F	O	B	X	A	O	O	M	N	R	L	R	G	M	A	W
W	W	Ż	H	A	A	Ś	Ś	Ś	Q	K	R	P	Ś	A	I	K	Z	U	O	Q	Ż
A	Ą	Ó	K	F	Ć	Ę	A	J	Ę	T	W	K	G	Ć	G	A	K	J	Ż	L	J
N	T	R	O	M	B	I	T	A	Ź	Ą	T	T	A	I	B	L	D	Ó	M	D	O

Słowa do odnalezienia:

feminista, komunikant, kosiarka, kruszarka, leszczyna, ludowość, makijaż, maska, miriametr, nawrotnica, nosiwoda, pierrot, trombita, wstępniak, wywrotność, zaślepienie, łamliwość, świątynia, żigolo, żuraw

eprasa.pl 9a78570b81

MERKURY
www.golawscy.pl
ZATRUDNIMY
■ Spedytora transportu międzynarodowego
■ Księgową/kadrową
Kontakt: merkury.ksiegowosc@onet.pl
tel. 603 655 637

OKNA DRZWI PELLET BRYKIET
www.serhej.pl
biuro@serhej.pl
Serhej PRODUCENT
Łomazy ul. Brzeska 33 tel. 83 341 70 40
Biała Podlaska ul. Sidorska 59B tel. 83 344 16 11
REMONTY BUDYNKÓW POD NADZOREM KONSERWATORSKIM

TARTAK
ul. 3 Maja 11
08-210 Platerów
■ BUDOWA DOMÓW
■ DREWNO BUDOWLANE
▪ szalówka ▪ podłogówka ▪ deski
▪ tarasówka ▪ kantówka ▪ łaty
IMPREGNATY
697 077 424 ✆ 723 616 218

FOTOWOLTAIKA
SPRZEDAŻ SERWIS MONTAŻ
662 888 918
NOWOŚĆ mycie paneli
BRACIA KUROWSCY
www.facebook.com/bracia kurowscy
braciakurowscy.pl

PMN AGRO
PMN AGRO Piotr Naumiuk
Stępków 137
21-211 Dębowa Kłoda
SKUP ZBÓŻ
KUKURYDZY i RZEPAKU
tel. 83 354 59 56, 789 075 220

BARTŁOMIEJ JEDYNAK
ul. AKACJOWA 38, CZOSNÓWKA
21-500 BIAŁA PODLASKA
▪ przygotowanie terenu pod budowę
▪ wynajem sprzętu budowlanego
tel. 501 617 508 | email: bartlomiej.jedynak@wp.pl
www.jedynak.rzetelnafirma.pl

STIHL
JESIENNE PORZĄDKI
CAŁY ASORTYMENT NA 10 RAT RRSO 0%
WIĘCEJ U DEALERÓW STIHL LUB NA WWW.STIHL.PL
Promocja obowiązuje od 2.09. do 30.11.2023 r.
RRSO to Rzeczywista Roczna Stopa Oprocentowania.

FIRMA BUDOWLANA
EKO-DACH
Usługi podnośnikiem koszowym
• wynajem • montaż reklam
• malowanie • prace dekarskie
• pielęgnacja, wycinka drzew
Sławomir Krawczak
502 298 840
Wykonujemy usługi:
• CIESIELSTWO
• KRYCIE DACHÓW
DO WYSOKOŚCI 27 M
eko-dach.com
slawekkrawczak@vp.pl

DACH SERWIS Karpowicz Sp. z o.o.
POKRYCIA DACHOWE
MATERIAŁY • WYKONAWSTWO
BLACHY DACHOWE i MODUŁOWE • OKNA DACHOWE • GONTY
PRODUCENT RYNNY CIĄGŁEJ
Łomazy, ul. Lubelska 50A
83 341 71 54 603 665 661

AKLIM monitoring
Biała Podlaska, ul. Sidorska 56B
tel. 83 342-25-65
SYSTEMY ZABEZPIECZEŃ ALARMOWYCH
• włamania i napadu • nadzoru wizyjnego
• pożaru • kontroli dostępu
MONITORING ALARMOWY
AGENCJA OCHRONY
LTB LEW-TRANS-BANK Sp. z o.o.
ul. 34 Pułku Piechoty 13, tel./fax 343-51-47
OCHRONA OSÓB I MIENIA
•konwojowanie wartości pieniężnych
• monitoring
• grupa interwencyjna 24h

WYKONUJEMY
ŚWIADECTWA CHARAKTERYSTYKI ENERGETYCZNEJ BUDYNKÓW
PÓŁNOC NIERUCHOMOŚCI
604 494 489

Wójt Gminy Kodeń

informuje, że w siedzibie Urzędu Gminy Kodeń w dniach od 29 września do 20 października 2023 r. będzie wywieszony wykaz nieruchomości przeznaczonych do zbycia położonych w obrębach: Kodeń I i Kopytów gm. Kodeń stanowiącej własność Gminy Kodeń.

Wójt Gminy Janów Podlaski

zawiadamia, że dnia 26 września 2023 r. został wywieszony na tablicy ogłoszeń w budynku Urzędu Gminy Janów Podlaski wykaz nieruchomości przeznaczonych do przekazania w formie aportu do Spółki pod nazwą Społeczna Inicjatywa Mieszkaniowa KZN Południowe Podlasie Sp. z o.o. Informację można uzyskać pod numerem telefonu (83) 341 30 93.

OKNA
PARAPETY MOSKITIERY ROLETY
POMIAR WYCENA GRATIS
ARTPOL jacek.daniluk@wp.pl
kom. 505-011-645
Biała Podl., ul. Moniuszki 33
tel. 83-342-11-11
Sprawdź nasze ceny!!!

TARTAK STUDZIANKA
■ Drewno konstrukcyjne ■ Deski
■ Dachy ■ Altany
■ Drewno suche strugane
■ Deska elewacyjna ■ Deska podłogowa
508 848 759

Konstal PRODUCENT
GARAŻE Blaszane
BRAMY Garażowe
KOJCE dla Psów
Najniższe CENY
Różne wymiary
Transport cały kraj
Montaż GRATIS
Dogodne RATY
GARAŻE WZMOCNIONE AUTOMATYKA DO BRAM
81-440-51-08 84-539-81-91
25-740-57-38 29-642-34-61
85-733-60-26 505-526-036
www.konstal-garaze.pl

SŁOWO PODLASIA
NAJPOCZYTNIEJSZE CZASOPISMO W REGIONIE
ZAPRASZAMY
do punktów przyjęć ogłoszeń zamieszczanych w tygodniku
ŁOSICE
Sklep RTV–AGD, Rynek 8

Na podstawie przepisów art. 35 ust. 1 ustawy z dnia 21 sierpnia 1997 r. o gospodarce nieruchomościami (Dz.U z 2023, poz 344 ze zm.)

Wójt Gminy Łomazy

podaje do publicznej wiadomości **aktualny wykaz nieruchomości gruntowych**, stanowiących własność Gminy Łomazy, przeznaczonych do sprzedaży w drodze przetargu ustnego nieograniczonego.

1. Nieruchomość gruntowa – położona w Łomazach, przeznaczona do sprzedaży w drodze przetargu ustnego nieograniczonego; nieruchomość gruntowa oznaczona nr. działki 1435/10 o powierzchni 0,0494 ha, położona w obrębie ewidencyjnym 0014 Łomazy II, opisana w księdze wieczystej LU1B/00063693/4 prowadzonej przez IV Wydział Ksiąg Wieczystych Sądu Rejonowego w Białej Podlaskiej.

W przyjętym uchwałą Nr XXXIV/244/18 Rady Gminy Łomazy z dnia 18 października 2018 roku Studium uwarunkowań i kierunków zagospodarowania przestrzennego Gminy Łomazy działka o nr. ewid. 1435/10 położona w miejscowości Łomazy leży w terenach zabudowy mieszkaniowej jednorodzinnej.

Cena sprzedaży gruntu wynosi – 16 480,00 zł plus podatek VAT 23%,

Dodatkowe informacje można uzyskać w Urzędzie Gminy Łomazy, ul. Plac Jagielloński 27, 21-532 Łomazy, pokój 21 lub telefonicznie (83) 341 70 69.

Wykaz niniejszy podano do publicznej wiadomości na okres 21 dni licząc **od dnia 27.09.2023 r. do 18.10.2023r**. poprzez wywieszenie na tablicy ogłoszeń Urzędu Gminy oraz opublikowanie w prasie lokalnej i na stronie internetowej Urzędu Gminy

Wójt Gminy Łomazy, na podstawie przepisów ustawy z dnia 21 sierpnia 1997 r. o gospodarce nieruchomościami (Dz.U z 2023, poz 344 ze zm.) informuje, że na stronie internetowej https://uglomazy.bip.lubelskie.pl w zakładce ogłoszenia podaje do publicznej wiadomości **aktualny wykaz nieruchomości gruntowych** stanowiących własność Gminy Łomazy, przeznaczonych do sprzedaży.

eprasa.pl 9a78570b81

WOJEWÓDZKI OŚRODEK RUCHU DROGOWEGO
w Białej Podlaskiej
ul. Orzechowa 60
KURSY
SZKOLENIA
EGZAMINY
tel. (83) 342 58 20
www.wordbp.pl

MOTORYZACJA

SAMOCHODY - SPRZEDAŻ

Audi

❒Audi A6 C4 2,5 tdi 3900 zł, 506 818 281

❒Audi A6 (2003), 509 828 831

BMW

❒BMW, 509 464 707

Ford

❒Ford Fiesta 1,2 (2012) 67 400 km, 692 220 500

Hyundai

❒Hyundai I20 (2016), benzyna, przebieg 97500, brązowy, 503 877 980

Mercedes

❒Mercedes, 509 464 707

Skoda

❒Superb 1,9 tdi (2004) z Niemiec, 732 808 900

Volkswagen

❒Sprzedam - Passat sedan (2002) srebrny, 506 588 637

❒LT (2004), 602 774 818

Volvo

❒Volvo V 70 (2009) 1,9 tdi 140 KM, 793 074 814

SAMOCHODY - KUPNO

❒Autokasacja, Sidorska 215, 608 434 634

❒Solidnie płacę, 515 471 038

❒Skup aut, motocykli, ciągników, 518 440 516

❒SKUP AUT, DOJEŻDŻAMY, WYCENIAMY NA MIEJSCU, CAŁE, USZKODZONE, ZADZWOŃ ZAPYTAJ, 503 816 616

❒KUPIĘ KAŻDĄ STARĄ TOYOTĘ ORAZ MERCEDESA, NAJLEPIEJ ZAPŁACĘ, PROSZĘ DZWONIĆ, 503 816 616

❒Kupię samochody do 5000 zł, 690 288 356

❒Kupię auta całe i uszkodzone, 575 190 465

MOTOCYKLE I QUADY

❒Kupię stare motocykle! 608 434 634

❒Motor Mińsk dokumenty, 504 789 445

INNE MOTORYZACYJNE

❒Wyważarka kół serwisowana, 504 789 445

USŁUGI

❒Glazurnik, wykończenia wnętrz, 505 763 492

❒Elektryka, instalacje, pomiary, 507 370 567

❒Transport tanio, 506 766 170

❒Klimatyzacje, montaż, raty, 507 370 567

❒Kominiarz, 794 994 780

USŁUGI REMONTOWO - BUDOWLANE, 504 381 107

❒Żwir, piasek, ziemia ogrodowa, koparki, wywrotki, 83 342 35 22, 503 009 959

❒CYKLINOWANIE, 512 246 444

❒Autolaweta, tanio, 506 766 170

❒Noclegi, 603 057 174

❒DOCIEPLANIE BUDYNKÓW, SZYBKO, TANIO, SOLIDNIE, 502 053 214

Przeprowadzki, meble, AGD, RTV i inne, 504 381 107

❒Ocieplenia kompleksowo, 512 655 590

❒Dachy kompleksowo, 512 655 590

❒Elewacje, renowacje, docieplenia, 663 040 333

❒Minikoparka, wywrotka, biooczyszczalnie, trawniki, 509 111 286

❒STUDNIE WIERCONE, POMPY CIEPŁA. SOLIDNIE !!! 608 046 239

❒Tani hotelik, 503 894 670

❒Układanie kostki brukowej kompleksowo, 504 090 433

❒Ogrodzenia, brukarstwo, automatyka, 572 271 342

❒Masaż z dojazdem do klienta, profesjonalnie i skutecznie, 695 824 235

MALOWANIE DACHÓW, 504 043 310

❒Tynki, 792 443 384

❒Docieplenie budynków, 516 664 603

❒Ocieplanie poddaszy, wykończenia wnętrz, remonty, 516 664 603

❒Murarskie, 579 366 652

❒Usługi budowlane koparką, koparko-ładowarką, wyburzenia, prace ziemne, 502 249 519

❒Wywóz nieczystości płynnych, przepychanie, udrażnianie kanalizacji, faktura VAT, 605 336 756

❒Kopalnia Piasku, 790 350 700

❒Układanie kostki, schody, tarasy, ogrodzenia, 506 999 815

❒Ocieplanie budynków, malowanie elewacji, podsufitka, 511 604 224

❒Zduństwo, 602 191 102

❒Układanie kostki brukowej, schody, tarasy, kompleksowo, 509 982 153

❒Posadzki mixokretem, 514 322 251

❒Malowanie mieszkań, 513 739 798

❒MALOWANIE DACHÓW, 516 964 592

❒Docieplanie, 667 589 500

❒Remonty: gładź, malowanie, płytki, panele, 667 589 500

TAPIRUS

Pranie tapicerek. Mobilnie, 518 707 700, www.tapirus.pl.

NAUKA

❒Matematyka, chemia, fizyka - od podstawówki do matury, 511 758 548

❒Matematyka, 531 921 505

NIERUCHOMOŚCI

DOMY

❒Wynajmę dom w Rzeczycy po kapitalnym remoncie, 502 713 486

❒Sprzedam dom drewniany częściowo wyremontowany, z działką, 511 813 681

❒Wynajmę dom, Porosiuki, 510 546 497

❒Wynajmę komfortowy, umeblowany dom, 791 510 087

❒Wynajmę dom, 733 344 933

❒Sprzedam dom, Brzozowica, 517 970 211

MIESZKANIA

❒Kupię mieszkanie do remontu lub z problemem prawnym, tel. 514 818 455

❒Wynajmę mieszkanie 2-pokojowe w Białej Podlaskiej przy Fieldorfa, 601 917 844

❒Sprzedam M3, 601 326 077

❒Mieszkanie Kodeń 50 m², 602 646 609

❒Mieszkanie gospodarczy, 603 057 174

❒Kawalerka do wynajęcia,Grunwaldzka, parter, 509 904 080

❒Sprzedam mieszkanie na czwartym piętrze, wyremontowane, 724 841 863

❒Wynajmę mieszkanie 46 m², 664 412 071

❒M-3 do wynajęcia, 515 371 176

❒M4 do wynajęcia, 608 238 432

❒Wynajmę mieszkanie, 602 774 818

❒Mieszkanie Orzechowa, 665 831 104

LOKALE

❒Stancja, 660 291 102

❒Stancja, 579 219 099

❒Stancja studentkom, 508 372 218

❒ Stancja uczącym się lub pracującym, 500 071 781

❒Stancja, 793 443 436

❒Stancja, 602 376 218

❒Wynajem miejsc paletowych (100/120/190) w nowoczesnym magazynie. Ruchoma rampa, monitoring 24 h/7, dogodna lokalizacja. Cena od 2 zł/doba. Wynajem firmom oraz osobom prywatnym, 83 344 70 00, 506 438 867

DZIAŁKI

❒Kupię, wydzierżawię pole gm. Drelów i okolice, 508 475 856

❒Mazury, 609 567 221

❒Sprzedam działkę, 510 326 148

❒Grunty rolne, 531 921 505

❒Sprzedam działkę 2600 m² w Rzeczycy przy ulicy Radzyńskiej, wszelkie media, 502 713 486

❒Sprzedam działki przy E8, Żabce, 728 803 273

❒Działka siedliskowa + grunty orne, 697 332 334

BUDOWLANE

❒OGRODZENIA: panele, siatki ogrodzeniowe, słupki, bramy - montaż, 572 998 280, 517 823 680

❒Przyjmę piach, ziemię, 608 534 197

❒Żwir, piasek - mixokret, kamień, tłuczeń, roboty ziemne, czarnoziem, 503 009 959

❒Żwir, piasek siany, czarnoziem, beton podsypkowy, transport, 502 249 519

WĘGIEL
BONIFIKATA NA KOSTKĘ
1900 zł/tona
MILANOWICZ
Chotyłów, ul. Tartaczna 2A przy dworcu PKP
tel. 83 377 82 28
502 202 581, 500 260 872

UTHO Marek Dejneka
oferuje w sprzedaży:
węgiel kamienny
kruszywa
wapno nawozowe
pellet, nawozy
mat. budowlane
SKUP ZBÓŻ, ŁUBINU I GRYKI
tel. 604 437 407

Kropka
Sławomir Kropiwiec
WĘGIEL • PELLET • WAPNO NAWOZOWE
Kruszywa bezpośrednio z kopalni
o/Małaszewicze 721 08 09 09
o/Przewłoka 784 94 08 22

❒Tarcica budowlana, deski szalunkowe, 511 664 058

❒Bale dębowe 5 cm, 607 412 702

SPRZEDAŻ - INNE

❒Drewno opałowe, 691 522 160

❒Opoły dębowe, 691 522 160

❒Drewno opałowe, 697 096 368

❒Drewno opałowe, kominkowe + transport, 514 964 849

❒Drewno, dowóz, 531 921 505

❒Opał, 502 243 030

❒Sprzedam drewno opałowe, drewno kominkowe, deska calówka. Transport palety różnego rodzaju, 515 630 887

❒Sprzedam drewno sosnowe, 531 880 322, 531 880 712

Sprzedam 40-letnie agawy różnej wielkości, odbiór osobisty w Białej Podlaskiej, 503 003 118

❒Sprzedam sosny, 692 123 050

❒Opał suchy, 732 774 967

❒Drewno opałowe, 508 217 910

❒Drewno opałowe + transport, 506 632 035

❒Drewno opałowe, 511 664 058

❒Sprzedam drewno opałowe, suche, 513 160 909

ROLNICZE

MASZYNY

❒Kupię ciągniki, maszyny sprawne lub do remontu, zarejestrowane lub nie, 603 855 072

SPRZEDAŻ DREWNA
OPAŁOWEGO I KOMINKOWEGO
602 100 131
Rakowiska, ul. Wspólna 112
Biała Podlaska

❒Kupię wszystkie ciągniki, ładowarki, prasy, przyczepy, kombajny, maszyny, także uszkodzone, 665 207 084

❒Kupię talerzówkę, pługi, kopaczkę, agregat, przyczepę, 663 893 465

❒Samozbierająca, talerzówka, kultywator, siewnik zbożowy 3 m, pługi, siano, brony 5, kos, 502 243 030

❒Wywrotki, 606 771 196

❒Talerzówka, 797 250 170

❒Siewnik Poznaniak 2500 zł, 506 818 281

❒Rozsiewacze nawozów zachodnie, 606 453 907

❒C330, pługi, 502 243 030

❒John Derre 6910, opryskiwacz HRDI, rozsiewacz Kuhn, 510 404 931

❒Glebogryzarka, pszczoły, 509 801 824

❒Zetor Proxima Plus 90 tur rewers, półbiegi, (2012) oryginał, 609 686 019

❒Kupię ciągnik Ursus, Zetor, kopaczkę, siewnik, sortownik, inne, 783 154 031

❒Rębak, 794 115 984

❒Ciągnik Belarus 1500 mt, 603 057 174

❒Poznaniak, agregat, talerzówka, pługi 4, 661 899 344

ZWIERZĘTA

❒Krowa lat 7 z cielakiem, 669 919 684

❒Rzeźnia kupi bydło pourazowe do uboju z konieczności, 511 075 866, 662 396 670

▼ CD. NA STR. 31

eprasa.pl 9a78570b81

SKUP BYDŁA
MARCIN ROSA - BIAŁA PODLASKA
508 537 058

Gdy w bród bydła masz w oborze, Marcin Rosa Ci pomoże!

UBOJNIA ONYŚK
- PROWADZIMY BEZPOŚREDNI SKUP BYDŁA: BYKI / KROWY / JAŁÓWKI
- ODBIÓR SZTUK POURAZOWYCH NA UBÓJ Z KONIECZNOŚCI

606 856 304 25 787 18 79
DZIERZBY WŁOŚCIAŃSKIE 45
08-304 JABŁONNA LACKA

KIEŁKI SŁODOWE
KARMA DLA BYDŁA
Wexcorp
+48 797 797 171
+48 530 810 130
globeenglobeen@gmail.com
kielkislodowe.pl

CD. ZE STR. 30

❒Likwidacja stada mlecznego. Krowy, jałówki wysokocielne, 600 016 222

❒**Cielęta mięsne od dwóch tygodni do starterów, 517 055 16**

❒Cielaki, 665 557 580

❒Kupię bydło rzeźne i konie, odbiór z gospodarstwa z ważeniem, płatne gotówką lub przelewem, faktura, wyrejestrowanie lub WBC, 693 950 620, 507 645 590

SŁOWO PODLASIA
NAJPOCZYTNIEJSZE CZASOPISMO W REGIONIE
ZAPRASZAMY do punktów przyjęć ogłoszeń zamieszczanych w tygodniku
ŁOSICE
Sklep RTV–AGD, Rynek 8
ŁUKÓW
Agencja Turystyczna „Juventur", ul. Kozia 3a
RADZYŃ PODL.
Foto Express, ul. Rynek 10
MIĘDZYRZEC PODLASKI
Agencja Reklamowa ARTMAR, ul. Lubelska 32
WŁODAWA
Biuro Rachunkowe "Saldo", ul. Lubelska 56 (obok Stacji Paliw Lotos)

❒Cielaki odsadki, 601 096 137

❒Tucznik, 732 774 967

POZOSTAŁE

❒Na sprzedaż obornik kurzy, 506 232 453

❒Sprzedam pszenżyto Tadeus, 694 943 130

❒Sprzedam marchew, 667 423 221

❒Pszenżyto Carmelo, Atletus, pszenica Angelus, 797 132 437

❒Sadzonki truskawek, 573 850 999

❒Sadzonki truskawek Hanoy, 798 625 164, 83 357 63 86

❒Ziemniaki jadalne, 608 879 311

❒Kupię zboże, załadunek pompą, 501 716 304

❒Kupię słomę i siano, 798 268 606

❒ Kupię siano, słomę, sianokiszonkę, 798 268 606

❒Kupię stodołę i inne stare budynki. Możliwość zamiany deski na blachę trapez, 691 522 160

TURYSTYKA I WYPOCZYNEK

❒Wczasy dla Seniora – Krynica Morska, październik 8 dni od 1299 zł/os. www.owjantar.pl, www.wczasy-senior.pl (55)247 60 30, 534 244 044

RÓŻNE

❒**Wróżka, jasnowidz, bioerengoterapeuta. Trener rozwoju duchowego, 605 855 562**

❒Wróżka, 665 016 688

❒Zgubiono legitymację, nr albumu 74624, 502 929 217

KUPNO - INNE

❒Kupię sosny, dęby, topole, osikę, olszę, 607 412 702

TOWARZYSKIE

❒Szczupła blondynka, 607 525 171

❒Blondyneczka zaprasza prywatnie, 797 135 845

❒Pani do towarzystwa, 505 479 778

MEDYCYNA

DERMATOLOG

❒Dermatolog – Jolanta Pracoń, 83 342 86 36, 507 181 386

ENDOKRYNOLOG

❒Endokrynolog – dr n. med. Ireneusz Pracoń, USG, choroby tarczycy i wewnętrzne, 504 211 010

CD. NA STR. 32

CHIRURG MAREK KOZŁOWIEC
Chirurgiczne i laserowe usuwanie zmian skórnych
badanie USG • zabiegi medycyny estetycznej
botox • wypełniacze • osocze • nici PDO
karboxyterapia • lipoliza • mezoterapia
Biała Podlaska, ul. Okopowa 18 B/4
tel.: 513 009 797

UROLOG Krzysztof Pękala
Leczenie chorób dróg moczowych, nerek, prostaty, kamicy nerkowej, narządów płciowych, nietrzymania moczu. Badania USG.
wtorek 16.00-17.00 KARDIO-MED
Biała Podl., ul. Terebelska 67B, tel. 573 405 422

ULTRASONOGRAFIA DOPPLEROWSKA
lek. Janina Matusiak
USG naczyń krwionośnych, piersi, tarczycy, brzucha
Biała Podl., ul. Spółdzielcza 6
pon. i środa 16.00-18.00
tel. 666 018 198

USG od pn.-pt. od 15.00
Rejestracja tel. 344 45 44, pn.-pt. 8.00-18.00
NZOZ T-MED, ul. Terebelska 67
Specjaliści Radiodiagnostyki
lek. med. A. DUDA 605 297 530
lek. med. J. TRYNKIEWICZ 604 114 568
Uwaga! Z dniem 1 września 2020 r. następuje koniec działalności pracowni RTG przy ul. Warszawskiej 14, w Białej Podlaskiej.
Kontakt w sprawie odbioru zdjęć tel. 605 297 530

GABINET OKULISTYCZNY DARIUSZ CZOP
Okulista II stopnia,
wieloletni pracownik Kliniki Okulistyki Akademii Medycznej w Lublinie.
Biała Podlaska, ul Warszawska 14, gabinet 212, tel. 538-200-461
Leczenie w zakresie:
- konsultacje okulistyczne (badanie wzroku, dobór okularów, badanie pola widzenia),
- diagnostyka i leczenie schorzeń, w tym siatkówki (zwyrodnienie plamki żółtej, retinopatia cukrzycowa, krótkowzroczność, odwarstwienie, zmiany zwyrodnieniowe w ciele szklistym),
- diagnostyka zaćmy i jaskry,
- badania diagnostyczne tomografem optycznym,
- badania przed i pooperacyjne.

Rejestracja pod numerem telefonu
538 200 461

dr n. med. Andrzej Kossakowski
specjalista
ORTOPEDA TRAUMATOLOG
Porady, leczenie w zakresie:
- ortopedia dorosłych i dzieci
- traumatologia narządu ruchu
- USG narządu ruchu

Biała Podlaska
ul. Spółdzielcza 6 lok. 22
rej. tel.: 604 56 12 58

dr n. med. Andrzej Kossakowski
USG
- **kolan, barków, drobnych stawów, mięśni, ścięgien**

rejestracja telefoniczna
604 56 12 58

CENTRUM TERAPEUTYCZNE
PSYCHOLOG DZIECIĘCY
NEUROPSYCHOLOG
TERAPIA PAR, RODZIN
PSYCHOTERAPIA INDYWIDUALNA
EEG BIOFEEDBACK
REJESTRACJA 505 440 602

KARDIOLOG

❒Marek Kurianowicz - Specjalista Kardiolog, Biała Podlaska, ul. S. Batorego 10, tel. 575 325 775, www.mkardio.pl

LARYNGOLOG

❒LARYNGOLOG Piotr Szczepański, 668 001 790

PRACA

ZATRUDNIĘ

❒Zatrudnię pracownicę w sklepie spożywczym w miejscowości Sitnik, gmina Biała Podlaska. CV na adres: Arspol ul. Folwarczna 6, 21-500 Biała Podlaska, arspol@wp.pl lub 601 917 844

❒**Murarzy, cieśli szalunkowych, glazurników. Praca w UE, 503 603 320**

❒**Zatrudnię do zbioru jabłek, Polubicze, 691 799 766**

❒Zatrudnię do zbioru pieczarek, zapewnione zakwaterowanie, możliwy dowóz, 500 036 053

OBWIESZCZENIE O PIERWSZEJ LICYTACJI NIERUCHOMOŚCI

Podaję do publicznej wiadomości informację o pierwszej licytacji nieruchomości. [1]

Termin
12 października 2023 r., godz. 10.00

Miejsce
Siedziba Urzędu Skarbowego w Białej Podlaskiej przy ul. Prostej 19 pok. 33, I piętro

Co sprzedajemy
udział A części nieruchomości składającej się z działki nr 2942, położonej przy ul. Iglastej 15 w obrębie nr 0004 w mieście Biała Podlaska, powiat bialski, województwo lubelskie, zabudowanej budynkiem mieszkalnym dla której Sąd Rejonowy w Białej Podlaskiej VI Wydział Ksiąg Wieczystych prowadzi księgę wieczystą nr LU1B/00103866/1 i udział, A części nieruchomości składającej się z działki nr 2950, położonej przy ul. Iglasta 17 w obrębie nr 0004 w mieście Biała Podlaska, powiat bialski, województwo lubelskie, zabudowanej budynkiem garażowym i wiatą dla której Sąd Rejonowy w Białej Podlaskiej VI Wydział Ksiąg Wieczystych prowadzi księgę wieczystą nr LU1B/00104703/8, będących własnością Pana Krzysztofa Kucy

Oszacowana wartość
413 861,50 zł (słownie: czterysta trzynaście tysięcy osiemset sześćdziesiąt jeden złotych 50/100)

Cena wywoławcza
310 396,13 zł (słownie: trzysta dziesięć tysięcy trzysta dziewięćdziesiąt sześć złotych 13/100)

Termin oglądania nieruchomości
14 dni przed dniem licytacji, w dni robocze w godz. 10.00 — 13.30, po uprzednim kontakcie telefonicznym z pracownikiem tut. Urzędu. Szczegółowe informacje udzielane są telefonicznie pod numerem 83 3449506 lub 83 3449511

Wadium
41 386,15 zł (słownie: czterdzieści jeden tysięcy trzysta osiemdziesiąt sześć złotych 15/100)

Termin i sposób zapłaty wadium
Licytant przystępujący do przetargu powinien złożyć wadium w wysokości 1/10 sumy oszacowania t.j. 41 386,15 zł. Wadium można wpłacić na rachunek sum depozytowych Urzędu Skarbowego w Białej Podlaskiej nr **45 10101339 0015311391200000** - z dopiskiem - egzekucja z nieruchomości. Wadium może być także złożone w dniu licytacji w gotowce do rąk poborcy skarbowego w godz. 8.30-9.30 (w siedzibie Urzędu, pok. nr 6) albo jako czek potwierdzony wystawiony na tutejszy organ egzekucyjny.
Wadium uznaje się za złożone, jeżeli wpłata wadium zostanie uznana na rachunku organu egzekucyjnego najpóźniej w dniu poprzedzającym dzień, w którym ma odbyć się licytacja publiczna tj. 11 października 2023 roku. Jest to warunek konieczny do przystąpienia do licytacji.[2]

Termin i miejsce przeglądania akt postępowania egzekucyjnego
W ciągu 14 dni przed dniem licytacji, w dni robocze w godz. 10.00-12.00, (po uprzednim kontakcie telefonicznym z pracownikiem tut. Urzędu) będzie można przeglądać w siedzibie Urzędu Skarbowego w Białej Podlaskiej w pokoju nr 6 akta przedmiotowego postępowania.

Pozostałe informacje
Sprzedaż ww. nieruchomości nie podlega opodatkowaniu podatkiem od towarów i usług.
Sprzedaż ww. nieruchomości podlega opodatkowaniu podatkiem od czynności cywilnoprawnych.
W licytacji mogą również uczestniczyć osoby, które przedłożą pełnomocnictwo do udziału w licytacji stwierdzone dokumentem i podpisem urzędowo lub notarialnie potwierdzonym.[3]
Prawa osób trzecich nie będą przeszkodą do licytacji i przyznania nabywcy własności nieruchomości bez zastrzeżeń, jeżeli osoby te nie wystąpiły wcześniej o wyłączenie nieruchomości lub jej przynależności spod egzekucji.
Użytkowanie, służebności i prawa dożywotnika, jeżeli nie są ujawnione w księdze wieczystej i nie zostaną zgłoszone najpóźniej na 3 dni przed rozpoczęciem licytacji, nie będą uwzględnione w dalszym toku egzekucji i wygasną z chwilą, w której postanowienie o przyznaniu własności stanie się ostateczne.

Pouczenie
Na czynności organu egzekucyjnego dotyczące obwieszczenia o licytacji przysługuje skarga, którą można wnieść w terminie 14 dni od dnia ogłoszenia o licytacji. Postanowienie wydaje organ egzekucyjny. [4] Licytacja może być odwołana bez podania przyczyn.

Podstawa prawna
[1] Art. 110 w § 3 w związku z art. 111j ustawy z dnia 17 czerwca 1966 r. o postępowaniu egzekucyjnym w administracji (t. j. Dz. U. z 2022 r. poz. 479 z poźn. zm.);
[2] Art. 111 § 1 ustawy o postępowaniu egzekucyjnym w administracji;
[3] Art. 111d. § 3 ustawy o postępowaniu egzekucyjnym w administracji;
[4] Art. 110z § 1 ustawy o postępowaniu egzekucyjnym w administracji;

Naczelnik
Urzędu Skarbowego w Białej Podlaskiej
Aneta Melaniuk
Zastępca Naczelnika Urzędu Skarbowego

eprasa.pl 9a78570b81

PRACA

WIPASZ jest nasz! ZieloneFermy

DOŁĄCZ DO NASZEGO ZESPOŁU WIPASZ S.A. JAKO

HODOWCA DROBIU

umowa o pracę
atrakcyjne wynagrodzenie i system premiowy
darmowe posiłki
prywatna opieka medyczna
pakiet socjalny
praca w firmie o prestiżowej pozycji rynkowej

605 742 565
609 460 768

rekrutacja.mp@wipasz.pl
zielonefermy@wipasz.pl

www.wipasz.pl

PRACA WIPASZ jest nasz!

DOŁĄCZ DO NASZEGO ZESPOŁU WIPASZ, JAKO:

- technolog procesów produkcji
- brygadzista
- operator linii
- pracownik produkcji

umowa o pracę
atrakcyjne wynagrodzenie i system premiowy
dojazdy
darmowe posiłki
prywatna opieka medyczna
pakiet socjalny
praca w firmie o prestiżowej pozycji rynkowej
wsparcie ze strony przełożonych

605 742 565 / 609 460 768

rekrutacja.mp@wipasz.pl

www.wipasz.pl

CD. ZE STR. 31

- Zatrudnię kierowcę kat. B, 570 500 510
- Poszukuję osoby do sprzątania i opieki nad grobami w Terespolu, 507 608 010
- Firma ELBUD zatrudni pracownika fizycznego, 505 174 550
- Kierowca C+E kraj, 692 190 952
- Kierowca kat. B, 602 136 495
- Zatrudnię kierowcę kat. D, 732 808 900

PODEJMĘ

- Technik budowlany z busem, 608 327 362

OGŁOSZENIA EKSPRESOWE

NIERUCHOMOŚCI

- Sprzedam mieszkanie dwupokojowe, osiedle Terebelska, 791 678 018

OGŁOSZENIA KUPONOWE

AGD/RTV

- Pralka dawniejsza wirnikowa Frania w pełni sprawna z wyżymaczką, zadbana - 210 zł, 693 286 866
- Radio dawniejsze z czasów PRL-u w drewnianej skrzynce, sprawne w ładnym stanie - 120 zł, 693 286 866
- Wentylator elektryczny polski Polar dawniejszy, w pełni obrotowy, ładny - 130 zł, 693 286 866
- Pralka wirnikowa z podgrzewaczem wody, niemiecka całkiem nowa, nie używana - 390 zł, 693 286 866
- Telewizor kolorowy 21 cali, na działkę, z pilotem, sprawny do użytku - 120 zł, 693 286 866
- Chłodziarko-zamrażarka, stan bdb. - 300 zł, 500 064 892
- Kuchenka mikrofalowa całkiem nowa, nieużywana, zagranicznej firmy, biała, ładna - 225 zł, 693 286 866
- Zmywarka do naczyń Mastercook, sprawna, stan dobry - 300 zł, 514 754 701
- Telefon Samsung Galaxy S6 w komplecie z ładowarką i szybką, stan bdb. - 350 zł, 505 700 235
- Telewizor płaski 42" stan bdb. - 170 zł, 504 789 445
- Łucznik 884 stan bdb., po przeglądzie - 200 zł, 667 880 225
- Zamrażarka komorowa 260 l - 650 zł, 606 168 304
- Chłodziarko-zamrażarka, stan bdb. - 650 zł, 606 168 304
- Pralka automat zachodnia, wirówka 1200 ob., stan bdb. - 600 zł, 606 168 304
- Suszarka do ubrań 7 kg, stan bdb. - 700 zł, 606 168 304

MOTORYZACJA

- Daewoo Matiz felgi 13 (komplet) - 105 zł, 603 171 105
- Nissan Micra K11 (2000) komplet części - 50 zł, 603 171 105
- Komplet kół alumy 17 z oponami Yokohama, letnie 215/60/R17 - 1500 zł, 506 441 737
- Felgi stalowe 15" (VW, Audi, Skoda) ładne bez rdzy (komplet) - 170 zł, 504 506 778
- Koło do przyczepy 825-20, stan db. - 320 zł, 727 259 066
- Opony zimowe 215/65/R16 Dunlop (komplet) Biała Podlaska - 450 zł, 504 506 778
- Opony zimowe 215/55/R16 Continental (komplet) Biała Podlaska - 220 zł, 504 506 778
- Komplet części do Matiza - 100 zł, 602 571 846

MEBLE

- Łóżko 1-osobowe rozkładane w kształcie auta, do 12 lat - 210 zł, 603 171 105
- Ława w kolorze brązu 50x120 - 100 zł, 505 933 293
- Stół dębowy okrągły rozkładany, stan db. - 300 zł, 83 343 22 58
- Kanapa 2-osobowa, stan db. - 270 zł, 509 712 452
- Komplet mebli młodzieżowych z biurkiem, stan idealny - 540 zł, 601 817 269
- Stolik pod telewizor z szafką nocną z drewna - 160 zł, 696 571 321
- Wersalka - 200 zł, 798 768 379
- Wersalka z pojemnikiem na pościel w bdb. stanie - 160 zł, 696 571 321
- Stół rozkładany 160 cm + 4 krzesła drewniane, piękne, stan bdb. - 400 zł, 798 768 379

ODZIEŻ

- Jesionka damska, bordo, gdzieniegdzie nitka jasny kolor - 220 zł, 668 842 898

ZWIERZĘTA

- Młoda koza - 120 zł, 536 053 530
- Baranek kameruński, 5 miesięcy, półalbinos, na chów - 430 zł, 500 201 821
- Oddam kotka w dobre ręce, 514 750 702
- Rodzina pszczół w nowym ulu przygotowana - 400 zł, 509 801 824
- Smycz dla yorka szczeniaka po rodzicach z rodowodem - 1200 zł, 784 079 781

SPRZEDAŻ - INNE

- Krajzega większa z piłą 60 cm zrobiona profesjonalnie, z blatem, bez silnika - 450 zł, 693 286 866
- Krajzega siłowa metalowa, silnik 3 kW na paski klinowe, zrobiona profesjonalnie, średniej wielkości - 1150 zł, 693 286 866
- Komplet żyrandoli miedziano-dębowych w ładnym stylu, zadbane, zabytkowe do użytku - 80 zł, 693 286 866
- Rower składak komunijny dla młodzieży i dorosłych w ładnym stanie, sprawny do jazdy - 210 zł, 693 286 866
- Akordeon 120 bas Hohner - 850 zł, 501 551 951
- Silnik elektryczny trzyfazowy, polski 1 kW w idealnym stanie, mało używany, ładny - 200 zł, 693 286 866
- Kabel siłowy cztery żyły, dawniejszy, długi ok. 10 m w idealnym stanie, ładny - 100 zł, 693 286 866
- Wibrator budowlany - 200 zł, 502 660 184
- Komplet młotów (duży i mniejszy), dawniejsze z trzonkami w ładnym stanie - 120 zł, 693 286 866
- Sznur z konopi 20 m długości, gruby, bez uszkodzeń, mało używany - 70 zł, 693 286 866
- Kosa ręczna z kosikiem z dawniejszych lat, ostra, zadbana, można używać - 80 zł, 693 286 866
- Brytfanka szklana, okrągła, duża, dawniejsza, ładnie utrzymana - 50 zł, 693 286 866
- Kątówka do cięcia metali niemiecka w idealnym stanie, bardzo mało używana - 150 zł, 693 286 866
- Wiertarka elektryczna niemiecka w idealnym stanie, sprawna z udarem, zadbana - 150 zł, 693 286 866
- Klucz typu szwedzkiego, komplet duży z dawnych lat w ładnym stanie - 140 zł, 693 286 866
- Garnek gliniany na ogórki z dwoma uszami o pojemności 10 litrów, zadbany - 100 zł, 693 286 866
- Drabina drewniana stojakowa w kształcie litery V. Wysokość 2,5m malarska, stan idealny - 150 zł, 693 286 866
- Suwmiarka ślusarska dokładna, jak nowa prawie nie używana - 60 zł, 693 286 866
- Widły do kopania ogródka + motyczka (komplet) kuta, dawniejsza, stan idealny, ostre - 120 zł, 693 286 866
- Piła widiowa dawniejsza z PRL-u jak nowa, kilka razy używana, rozmiar 35 cm ostra - 90 zł, 693 286 866
- Komplet narzędzi ślusarskich z dawniejszych lat - 120 zł, 693 286 866
- Komplet narzędzi stolarskich do pracy ręcznej, dawniejsze w pełni sprawne - 100 zł, 693 286 866
- Szatkownica drewniana do kapusty nowa, nie używana na 3 noże ostre - 90 zł, 693 286 866
- Garnek gliniany 10-litrowy na kapustę lub ogórki kiszone z uszami, zadbany - 80 zł, 693 286 866
- Rower z Holandii, leciutki, po przeglądzie, Sidorska 252 - 410 zł, 603 171 105
- Drzwi 70 L łazienkowe białe, nieużywane z małą szybą - 105 zł, 603 171 105
- Drzwi 80 L pokojowe z dużą szybą, nieużywane - 105 zł, 603 171 105
- Kociołek emaliowany 25 litrów do gotowania słoików, zadbany, sprawny - 60 zł, 693 286 866

CD. NA STR. 33

PROMOCJA OGŁOSZENIE DROBNE

ZE ZDJĘCIEM + 10 SŁÓW

MOTORYZACJA

NIERUCHOMOŚCI

35 ZŁ brutto

ZAPYTAJ NAS O SZCZEGÓŁY!

m.andrzejuk@slowopodlasia.pl
tel. 665 752 208
83 344 75 57

SŁOWO PODLASIA

eprasa.pl 9a78570b81

Skrzynki znajdują się w:

Biała Podlaska - w Biurze Ogłoszeń - Warszawska 15; SAM „Społem" przy ul. Jatkowej, Delikatesy nr 7 PSS „Społem", al. Tysiąclecia 35 („Akwarium"), pawilon handlowy LUX przy ul. Terebelskiej
Łuków - Agencja Turystyczna Juventur , ul. Kozia 3A
Łosice - w sklepie RTV AGD, ul. Rynek 8
Międzyrzec Podlaski - Urząd Miasta; Agencja Reklamowa „ArtMar", ul. Lubelska 32
Parczew - Urząd Miasta; Sklep Biurowo-Papierniczy „BIUREX", Plac Wolności 27
Radzyń Podlaski - FOTOEXPRES, ul. Rynek 10a

W siedzibach Urzędów Gmin:

Czemierniki, Dębowa Kłoda, Drelów, Huszlew, Janów Podlaski, Jabłoń, Kodeń, Kąkolewnica, Komarówka Podlaska, Konstantynów, Krzywda, Leśna Podlaska, Łomazy, Łosice, Milanów, Olszanka, Piszczac, Platerów, Podedwórze, Rossosz, Rokitno, Sarnaki, Serokomla, Siemień, Sławatycze, Sosnowica, Sosnówka, St. Kornica, Trzebieszów, Tuczna, Wisznice, Wohyń, Wojcieszków, Zalesie, Urząd Miasta Terespol oraz w Gminnym Ośrodku Pomocy Społecznej w Terespolu.

CD. ZE STR. 32

- Kubeł na śmieci ocynkowany w bardzo ładnym stanie z pokrywą - 100 zł, 693 286 866
- Klucz rurhak hydrauliczny w komplecie z kluczem typu szwed, dawniejsze - 120 zł, 693 286 866
- Patelnia gruba, teflonowa, żebrowana, nie przypala, kwadratowa, ładna, jak nowa, angielska - 50 zł, 693 286 866
- Krajzega na kółkach średniej wielkości z piłą i wyłącznikiem, silnik 3-fazowy, zrobiona profesjonalnie - 1100 zł, 693 286 866
- Wialnia do zboża metalowa, sprawna - 1500 zł, 502 243 030
- Komplet motyczek kutych, ręcznie robionych, stan idealny, z trzonkiem - 50 zł, 693 286 866
- Komplet siekier z dawnych lat, ostre, robione przez kowala, z trzonkami - 80 zł, 693 286 866
- Karnister aluminiowy 30 l, jak nowy, szczelny, zadbany bez wgnieceń - 50 zł, 693 286 866
- Sekator ręczny do żywopłotu duży, dawniejszy w idealnym stanie, polski, ostry - 50 zł, 693 286 866
- Agregat prądotwórczy 8,5 kW - 1480 zł., 508 480 987
- Zaparzarka do kawy po turecku, nowa, dawniejsza, smaczna kawa, ładny zapach - 50 zł, 693 286 866
- Wózek inwalidzki w bdb. stanie - 500 zł, 503 798 708
- Łańcuch nagrobny kolczasty 8-metrowy (1 szt.) - 1000 zł, 664 635 401
- Rower górski koła 26, stan bdb. - 320 zł, 83 344 20 37
- Drut zbrojeniowy 12 (1 szt.) - 500 zł, 666 488 106
- Puzon suwakowy firmowy - 850 zł, 501 551 951
- Perkusja młodzieżowa Millenium - 650 zł, 501 551 951
- Rower elektryczny ze wspomaganiem, Sidorska 252 - 1500 zł, 603 171 105
- Kątownik hutniczy 5 cm na 5 cm/5 cm/ 6 m - 130 zł, 83 343 22 58
- Ogrzewacz wody elektryczny, przepływowy Bosh, nowy - 700 zł, 504 536 181
- Przyczepka 180x120 ze stelażem i plandeką, zarejestrowana - 1500 zł, 501 138 167

SŁOWO PODLASIA
Biuro Ogłoszeń „Słowa Podlasia"
21-500 Biała Podlaska, ul. Warszawska 15, tel. 83 342 25 19
Twoje ogłoszenie ukaże się w internecie
zobacz: slowopodlasia.pl/ogloszenia

KUPON NA BEZPŁATNE OGŁOSZENIE

40 SŁOWO PODLASIA

Ważny w okresie od 3 do 9 października 2023 r.

Na sprzedaż **JEDNEJ RZECZY**
lub **JEDNEGO KOMPLETU RZECZY**
o wartości do 1500 zł

Proszę wypełnić czytelnie.

treść ogłoszenia
treść ogłoszenia
cena
telefon lub e-mail do kontaktu

OGŁOSZENIODAWCA (dane do wiadomości redakcji)

imię i nazwisko
ulica i nr domu
miejscowość
telefon kontaktowy

Wypełnienie wszystkich pól jest obowiązkowe.
Redakcja nie ponosi odpowiedzialności za treść ogłoszeń oraz zastrzega sobie prawo do korekty lub w szczególnych wypadkach - do wstrzymania publikacji.

Wystarczy wypełnić kupon ogłoszeniowy i wrzucić do jednej z niebieskich skrzynek oznaczonych logiem

SŁOWO PODLASIA

Kupon można też dostarczyć osobiście lub przesłać do Redakcji:
Tygodnik „SŁOWO PODLASIA"
ul. Warszawska 15
21-500 Biała Podlaska
skr. pocztowa 116
We wtorek Twoje ogłoszenie zupełnie za darmo trafi do wszystkich czytelników „Słowa Podlasia".

W przypadku pytań skontaktuj się z nami: tel. 83 344 75 57

Uwaga!

Prawidłowo wypełniony kupon z ogłoszeniem powinien zostać wrzucony do skrzynki najpóźniej w czwartek do godziny 16.00.
W Redakcji kupony przyjmujemy **do piątku do godziny 16.00.**
Ogłoszenia dostarczone po tym terminie będą publikowane w kolejnym wydaniu.

- Drzwi 80 cm pełne wewnętrzne, kompletne, stan bdb. - 50 zł, 511 525 280
- Kasa Farex Pro 300, nowa - 1333 zł, 509 712 452
- Żyrandol mosiężny wiszący 6-ramienny, stan db. - 100 zł, 504 624 316
- Rower górski młodzieżowy, koła 24, kolor zielony - 210 zł, 692 543 868
- Kosiarka spalinowa z napędem Hortmasz w stanie idealnym, duża - 1000 zł, 518 593 567
- Rower Pegasus w kolorze czarnym, 28 cali - 1200 zł, 512 342 790
- Skrzynka plastikowa na maliny - 10 zł, 696 571 321
- Moneta 2 zł z 1958 r., jagody - 7 zł, 508 438 340
- Skrzynka plastikowa na owoce lub warzywa, niemiecka, mocna i lekka - 18 zł, 696 571 321
- Oddam w dobre ręce kotka, 500 201 821
- Oddam za darmo obornik bydlęcy koński, 500 201 821
- Klaser ze znaczkami polskimi od 1939 r. - 40 zł, 508 438 340
- Dywan bordowo-beżowy, wełniany 2x3 m - 120 zł, 501 258 410
- Buda dla większego psa nowa, ocieplona, solidna - 750 zł, 782 316 170
- Toner do Hpl Jet 1010/1018/1020 (Q2612A) - 65 zł, 509 712 452
- Brodzik włoski nowy z opakowaniem - 240 zł, 798 915 388
- Skrzydło okienne oszklone 47/85, mało używane - 25 zł, 720 706 276
- Imadło duże - 480 zł, 664 804 442
- Żyworódka z przepisem na leczenia ran i infekcji - 3 zł, 881 476 252
- Aloes, duży z młodymi szczepkami lub do ścięcia - 30 zł, 881 476 252
- Czerwona spacerówka parasolka + dodatki, stan bdb. - 200 zł, 519 821 545

Zamów reklamę na naszej stronie internetowej!

Zapytaj nas o szczegóły!

Joanna Olęcka
dyrektor biura reklamy
665 752 203
j.olecka@slowopodlasia.pl

Mariola Glina-Fiutak
doradca klienta
665 752 212
m.glina@slowopodlasia.pl

Krzysztof Kozłowski
doradca klienta
665 750 376
k.kozlowski@slowopodlasia.pl

Małgorzata Andrzejuk
doradca klienta
665 752 208
m.andrzejuk@slowopodlasia.pl

- Najpoczytniejszy portal informacyjny w regionie i gazeta z ponad 40-letnią tradycją
- Codziennie najnowsze i sprawdzone informacje z kraju i regionu

SŁOWO PODLASIA

www.slowopodlasia.pl

eprasa.pl 9a78570b81

PÓŁNOC NIERUCHOMOŚCI

Sprzedam działkę przy ulicy Łomaskiej, 885 851 172

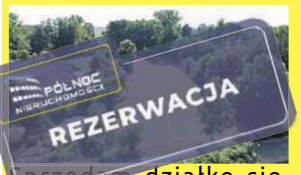

Sprzedam działkę siedliskową w Krasnej, powierzchnia 3 900 m², 665 750 197

Dom o powierzchni 62 m² w Borsukach, 885 851 172

Dom w Międzyrzecu Podlaskim o powierzchni 103 m² na działce 5 612 m², 604 494 489

Zadbany dom w Rossoszu o powierzchni użytkowej 107 m², całkowicie podpiwniczony, posiada pięć pokoi, kuchnię i dwie łazienki, 665 750 197

Działka rolna w Gminie Terespol: Łobaczew Mały, Małaszewicze Małe, Łobaczew Duży, 5,3635 ha, 604 494 489

10 działek budowlanych w miejscowości Szachy. Powierzchnia od 1762 do 3201 m², 665 750 197

Działka w Międzyrzecu Podlaskim przy ul. Zadwornej. Powierzchnia działki 1034 m² o wymiarach szer. 25 m i dł. 42 m, 885 851 158

Działka budowlana w Bublu Granna nad Bugiem, pow. 1 575 m², 604 494 489

Sprzedam dom + sklep przy ulicy Witoroskiej w Białej Podlaskiej, 885 851 172

Duża działka budowlana + działka rolna, Derewiczna gm. Komarówka Podlaska, 49 000 zł, 885 851 172

Dom wolnostojący w Porosiukach, powierzchnia domu 160 m², powierzchnia działki 830 m², 604 494 489

Na sprzedaż duża działka z murowanym domem w Nowosiółkach (gm. Zalesie) - 219 000 zł, 604 494 489

Budynek inwestycyjny w Misiach o pow. 150 m², 604 494 489

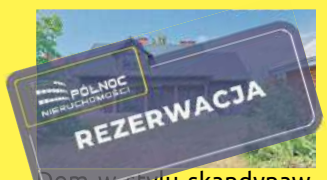

Dom w stylu skandynawskim w Hrudzie, 665 750 197

Działki budowlane w Czosnówce, 604 494 489

Kamienica w centrum miasta Biała Podlaska, 885 851 172

Działki budowlane w Sycynie, pow. ok. 1 200 m, 885 851 172

Dom o powierzchni 200 m², działka powierzchnia 2661 m², Grabanów, 604 494 489

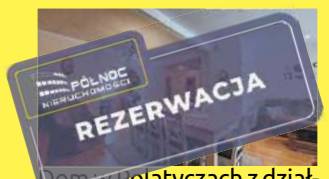

Dom w Polatyczach z działką 3000 m², 665 750 197

Dom o powierzchni 250 m², Grabanów, powierzchnia działki 2063 m², 604 494 489

Lokal handlowo-usługowy w centrum Janowa Podlaskiego, 885 851 172

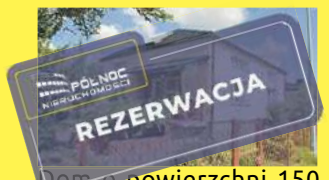

Dom o powierzchni 150 m², w Białej Podlaskiej przy ulicy Prusa, powierzchnia działki 719 m², 885 851 172

Działka z zabudowaniami o powierzchni 1 700 m², Stary Bubel, uzbrojona w przyłącze energetyczne, 604 494 489

Działka o pow. 3 200 m² w Gnojnie, 885 851 172

Do wynajęcia lub sprzedaży lokal handlowo-biurowo-usługowy w Białej Podlaskiej przy ulicy Lotniczej, 885 851 172

4 działki budowlane, Sławacinek Stary, 665 750 197

Działka budowlano-inwestycyjna w mieście Terespol, pow. 2,78 ha, 604 494 489

Działka w Międzyrzecu Podlaskim przy ul. Zahajkowskiej, powierzchnia działki 934 m², 885 851 158

2 działki inwestycyjne w miejscowości Liszna woj. lubelskie pow. bialski, gmina Sławatycze, 604 494 489

Do wynajęcia lokale usługowe w Międzyrzecu Podlaskim, 885 851 172

Duża działka z domem w centrum Janowa Podlaskiego, 665 750 197

Na sprzedaż mieszkanie 2-pokojowe w Międzyrzecu Podlaskim, 41,50 m², 604 494 489

Działki na sprzedaż, Zakrze gm. Łosice, 885 851 158

Siedlisko w Mokranach Starych, pow. domu 90 m², pow. działki 2 600 m², 604 494 489

Działka 884 m², Łazy k. Łukowa, 885 851 158

Łąka ze stawem, 8200 m², Matiaszówka, 885 851 158

Działka budowlana, Ortel Królewski, pow. 3 173 m², 885 851 158

Dom z dużą działką ok. 4000 m² w Czeputce, cena 170 000 zł, 665 750 197

Do wynajęcia lokal usługowy w centrum Łosic, 885 851 158

Mieszkanie na 3 piętrze, powierzchnia 64,54 m², ul. Kopernika, 885 851 158

Działka budowlana w Grabanowie, 1500 m², 604 494 489

Duży dom z siedliskiem, Mokre, 665 750 197

Nowy dom z dużą działką 2997 m², Koszelówka, 665 750 197

Działka rolna 16 500 m², kl. III, IV w Ruskowie, 885 851 158

Duża działka inwestycyjną pow. 14 481 m² w miejscowości Radzyń Podlaski przy ulicy Zielonej, 885 851 158

Działka o powierzchni 3100 m², Rusków, 885 851 158

Dom o powierzchni 120 m², Rusków, 885 851 158

Dom bliźniak, Łobaczew Mały, działka o pow. 1 400 m², 604 494 489

Dwa domy na działce o powierzchni 871 m², Małaszewicze, gmina Terespol, 665 750 197

3-pokojowe mieszkanie ul. Sidorska przy PSW, 4 000 zł/m², 604 494 489

Działka budowlana ze stawem w Centrum Piszczaca, 604 494 489

5 działek pod zabudowę jednorodzinną lub usługową, Radzyń Podlaski, 885 851 158

5 segmentów w nowoczesnej zabudowie szeregowej, w stanie deweloperskim w Łukowie przy ul. Gospodarskiej, 885 851 158

eprasa.pl 9a78570b81

Dom o powierzchni całkowitej 225 m², a użytkowej 143,5 m² wybudowany na przełomie 2022/2023 r., na działce o powierzchni 822 m² w Łukowie przy ul. Gospodarskiej, 885 851 158

Działka budowlano- usługowa obok centrum w Hannie, 885 851 172

Działka usługowa przy głównej drodze w Hannie, 885 851 172

Piętrowy dom z poddaszem i 2 garażami w Wohyniu, 885 851 172

Dom w Białej Podlaskiej o pow. 205 m², blisko centrum, 665 750 197

Mieszkanie z działką 500 m i garażem w Kostomłotach, 604 494 489

Dom 104 m² w cenie mieszkania w Białej Podlaskiej, 885 851 172

Działki budowlane Horbów Kolonia, 665 750 197

Na sprzedaż działka budowlana 1400 m² na osiedlu Łąkowa w Chotyłowie, 604 494 489

Działka budowlana w Ossówce, pow. 1106 m², sprzedawana z ogrodzeniem, 885 851 172

Dwupiętrowy dom w Białej Podlaskiej, przy ulicy Maciąga, 885 851 172

Zadbany Dom w Ortelu Królewskim Pierwszym, 604 494 489

4 działki budowlane w Terebeli, 885 851 172

Posiadłość z dwoma domami w Hrudzie + sauna, 604 494 489

Siedlisko 2396 m² w Łęgach, w zakolu Bugu, 885 851 158

Piętrowy dom w Białej Podlaskiej, z użytkowym poddaszem na działce o powierzchni 929 m², 885 851 172

Mieszkanie w Białej Podlaskiej, parter, 4 pokoje,

Działki budowlane w Jaźwinach, 665 750 197

Dom w Białej Podlaskiej przy ulicy Witoszyńskiego, pow. 130 m², pow. działki 726 m², 885 851 172

Działki budowlane w miejscowości Tchórzew, 885 851 158

Mieszkanie 42,80 m² przy ulicy Wroczyńskiego w Białej Podlaskiej, 885 851 158

Dom o powierzchni 176 m² w Białej Podlaskiej przy ulicy Folwarcznej, 885 851 158

Do wynajęcia nowoczesne i komfortowe mieszkanie w Białej Podlaskiej, 885 851 172

Dom o pow. 100 m² w Wólce Dobryńskiej, na działce o pow. 1985 m², pośród zabudowań mieszkalnych w centrum miejscowości, 250 000 zł, 604 494 489

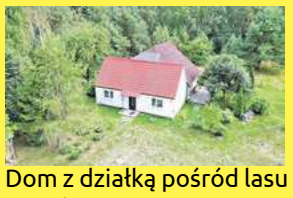
Dom z działką pośród lasu w Dobrynce, 604 494 489

Dom z Działką przy zakolu Bugu w Kuzawce, 604 494 489

Urokliwa działka wśród drzew - Sławacinek Stary, 1512 m², 885 851 172

Kamienica secesyjna do zamieszkania/na biura, Radzyń Podlaski, 885 851 158

Ośrodek wypoczynkowo -rekreacyjny w Serpelicach, 885 851 172, 604 494 489

Mieszkanie 3-pokojowe na pierwszym piętrze w Białej Podlaskiej, 885 851 172

3-pokojowy dom na dużej działce 1800 m² w Mysłowie, 885 851 158

Do sprzedaży mieszkanie, po generalnym remoncie, Biała Podlaska ul. Fedorowicz, wraz z miejscem postojowym w garażu podziemnym, 885 851 172

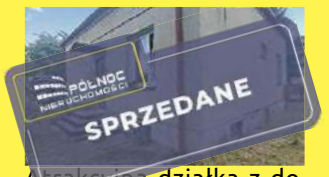

Atrakcyjna działka z domem blisko centrum B.P., 885 851 172, 604 494 489

Działka siedliskowa w miejscowości Wyryki-Połód, 665 750 197

Do wynajęcia mieszkanie, 3 pokoje, blisko AWF i centrum, Biała Podlaska, 885 851 172

Na sprzedaż Mieszkanie po Generalnym Remoncie ul. Graniczna Terespol, 604 494 489

Na sprzedaż działka rolno-budowlana w centrum Chotyłowa 4 200 m², 604 494 489

Siedlisko z działką 3 ha w Zastawku, gmina Terespol, 604 494 489

Działki budowlane Werchliś, 665 750 197

Na sprzedaż dom z działką 518 m² przy ul. Przelotnej w Białej Podlaskiej, 604 494 489, 885 851 172

Na sprzedaż mieszkanie, 75 m² z działką i garażem w Kostomłotach, 85 000 zł, 604 494 489

Działka przemysłowa w Sielczyku, 750 000 zł, 665 750 197

Do wynajęcie mieszkanie przy ulicy Fedorowicz, I piętro, 3 pokoje, garderoba, 885 851 172

Mieszkanie 3 pokojowe - 49 m² w Białej Podlaskiej, 885 851 172

Mieszkanie 61,30 m², parter, Biała Podlaska, 665 750 197

Działka rolna, Curyn, pow. 2,0096 ha, 665 750 197

Łąka w Cieleśnicy + las, 665 750 197

Dom w centrum Wisznic, 81 m², 665 750 197

Duża działka inwestycyjna, Janówka, 665 750 197

eprasa.pl 9a78570b81

INFORMATOR

KINO MERKURY

KINO

3.10 „Kosmici w mojej szkole", dubbing, animowany, komedia 16:15; „Mru i ja: Wielka przygoda na cztery łapy", dubbing, familijny, przygodowy 14:30; „Moje wielkie greckie wesele 3", napisy, komedia, romantyczny 18:00; „Piła X", napisy, horror 20:00
4.10 „Zielona granica", dramat 15:00, 20:00; „Moje wielkie greckie wesele 3", napisy, komedia, romantyczny 18:00
5.10 „Kosmici w mojej szkole", dubbing, animowany, komedia 14:30; „Moje wielkie greckie wesele 3", napisy, komedia, romantyczny 18:25; „Piła X", napisy, horror 16:15; CzSF: „Sound of freedom. Dźwięk wolności", napisy, akcji, thriller 20:15
6.10 „Święto ognia", obyczajowy, komediodramat 15:00, 18:50; „Moje wielkie greckie wesele 3", napisy, komedia, romantyczny 17:00; „Doppelganger. Sobowtór", dramat, thriller 20:45
7.10 „Psi Patrol: Wielki film", dubbing, animowany, familijny 12:00, 14:00; „Święto ognia", obyczajowy, komediodramat 16:00; „Moje wielkie greckie wesele 3", napisy, komedia, romantyczny 18:00; „Doppelganger. Sobowtór", dramat, thriller 20:00
8.10 „Psi Patrol: Wielki film", dubbing, animowany, familijny 12:00, 14:00; „Święto ognia", obyczajowy, komediodramat 16:00; „Moje wielkie greckie wesele 3", napisy, komedia, romantyczny 18:00; „Doppelganger. Sobowtór", dramat, thriller 20:00
9.10 „Święto ognia", obyczajowy, komediodramat 15:00, 18:50; „Moje wielkie greckie wesele 3", napisy, komedia, romantyczny 17:00; „Doppelganger. Sobowtór", dramat, thriller 20:45.

APTEKI

Biała Podlaska: całodobowo, ul. Sidorska 2K, tel. 83 343 25 24.
Międzyrzec Podlaski: całodobowo, ul. Warszawska 17, tel. 83 371 25 23
Parczew: do 01.06 NOWA ul. PCK 1; 83 354 29 59 od 02.06 Apteka Choma Al. Zwycięstwa 9; 83 311 14 06
Radzyń Podlaski: do 03.06 Apteka „Przy szpitalu" ul. Wisznicka 111, 83 413 22 99 od 04.06 Apteka „Dbam o zdrowie", ul. Spółdzielcza 1; 736 697 713.

DYŻURY PRZYCHODNI

Biała Podlaska

Stacja Pogotowia Ratunkowego SPZOZ ul. Terebelska 57-65, tel. 83 343 40 68, 83 343 47 35.

ZAKŁADY POGRZEBOWE

Biała Podlaska

KOMUNALNIK, al. Jana Pawła II 33 całodobowo, tel: 83 343 46 91, 601 277 212, 504 070 564.
Domy Pogrzebowe, Biała Podlaska, ul. Dolna 9 i ul. Rzeźniana 31, tel. 83 343 83 21, całodobowo 601 277 212, 504 070 564.
Transport Zwłok, całodobowo tel: 504 070 564.
Kwiaciarnia „Pod Storczykiem" Biała Podlaska ul. Al. Jana Pawła II 33, tel: 533 733 657; 83 343 46 91.
Zakład Kamieniarski „DOLOMIT" Biała Podlaska ul. Dolna 10, tel: 504 035 895, 83 342 57 88.
Konsolacje(stypy), modlitwy wieczorne Biała Podlaska ul. Dolna 9, tel: 83 343 46 91; 601 277 212.

HADES Maksymiuk i Wspólnicy całodobowy transport zwłok 83 344 35 25, 601 369 849
Domy Pogrzebowe Biała Podlaska, al. Jana Pawła II 25, Łomazy ul. Wisznicka 2, 83 344 35 24, całodobowo 601 369 849, 509 766 538.
Kwiaciarnia Biała Podlaska, al. Jana Pawła II 25, tel. 794 444 180.
Produkcja Trumien Łomaska 87 21–500 Biała Podlaska, 509 766 538.
Kamieniarstwo Zakład Produkcyjny Klonownica Duża 17, Punkt Sprzedaży Biała Podlaska al. Jana Pawła II 25, Liternictwo Biała Podlaska al. Jana Pawła II 25, 509 766 538, 536 003 603, 790 258 990.
Dom Pogrzebowy ul. Kaczyńskiego 1A Międzyrzec Podlaski całodobowy transport zwłok 730 191 300, 601 369 849.
Kancelaria Cmentarza w Białej Podlaskiej Aleje Jana Pawła II 25, 83 343 37 34.

Kancelaria Cmentarza w Piszczacu, ul. Włodawska, 601 369 849, 509 766 538.
Komarówka Podlaska Kompleksowe Usługi Pogrzebowe – tel. całodobowo 690 812 812.

Międzyrzec Podlaski
SPZOZ ul. Warszawska 2-4, tel. 83 371 51 00, poniedziałek–piątek w godz. 18-8, sobota, niedziela i święta – całą dobę.

ZAMAWIANIE GAZU

Biała Podlaska

KOMUNALNIK, al. Jana Pawła II 33 tel: 83 343 69 92 83 343 46 91, w godz. od 6:30 do 18:00 (z wyjątkiem niedziel i świąt). Prowadzi wymianę małych butli z gazem, przegląd kuchni gazowych.
MUSTANG, dostawa gazu pn.-sob. w godz. 6-22, niedz. i święta 8-17, tel. 83 343 33 03, mustangbp.pl
GAZOL, dostawy gazu, w godz. pn.-sob. 7.00-19.00, tel. 83 343 20 87, bezpłatny 800 378 220.

TELE–TAXI

Biała Podlaska

TAXI PODLASIE, tel. 667 111 444, 83 196 27.

STACJE LPG

Biała Podlaska

KOMUNALNIK, al. Jana Pawła II 33 całodobowo.

GALERIE I MUZEA

BIAŁA PODLASKA
GALERIA PODLASKA ul. Warszawska 12, czynna codziennie, oprócz sobót, w godz. 10-18.
MUZEUM POŁUDNIOWEGO PODLASIA ul. Warszawska 14, czynne od poniedziałku do piątku w godz. 8-16 i w niedziele w godz. 10-16.
Wystawa stała: „Ikona Święta Tajemnica".
ODDZIAŁ MARTYROLOGICZNO-HISTORYCZNY ul. Łomaska 21, czynny od poniedziałku do piątku w godz. 9-15. Wystawa stała: „Walka i męczeństwo w latach 1939-1947".

MIĘDZYRZEC PODLASKI
Galeria ES ul. Warszawska 37, czynna wtorek-piątek w godz. 11-16, sobota w godz. 11-14, tel. 83 371 39 65.

ŁUKÓW
Muzeum Regionalne ul. Piłsudskiego 19, tel. 25 798 27 16, czynne: pon.-pt. w godz. 8-16.

RADZYŃ PODLASKI
Galeria Oranżeria, ul. Jana Pawła II 4, tel. 83 352 73 14.
Radzyńska Izba Regionalna. Podpiwniczenia Pałacu Potockich.

JANÓW PODLASKI
Galeria autorska Macieja Falkiewicza, ul. Piłsudskiego 11, tel. 695 228 007, czynna codziennie.

ROMANÓW
Muzeum Józefa Ignacego Kraszewskiego, Romanów 25, tel. 83 379 30 14, czynne: wt.-niedz. w godz. 10-16.
Ekspozycja stała: prezentacja dziejów życia i twórczości J.I. Kraszewskiego.

WOLA OKRZEJSKA
Muzeum Henryka Sienkiewicza, tel. 25 755 90 00, czynne: wt.-niedz. w godz. 10-17.
Ekspozycja stała: prezentacja dziejów życia i twórczości H. Sienkiewicza.

TERESPOL
Obiekt Zabytkowy – Prochownia (ul. Topolowa 6g).
Wystawy stałe: militarna, etnograficzna, „Kolej Warszawsko-Terespolska 1866-1867", „Ogórek Terespolski".
Czynne codziennie pon.-sob. w godz. 9-14, niedziele (tylko w okresie letnim) w godz. 15-17.

GRUPY AA

Biała Podlaska
„Alba" ul. Janowska 17, grupa kobieca, środa godz. 17:00;
„Matecznik" ul. Łomaska 79, poniedziałek 18:00, spotkania zamknięte (tylko dla alkoholików);
„Skorpion" ul. Długa 1, niedziela 16:30 – otwarte oraz wtorek 18:00 – zamknięte;
„Krzna" ul. Janowska 17, piątek 18:00 oraz drugi piątek miesiąca spotkania otwarte;
„Przemiana" ul. Prosta 33, Zakład Karny, środa 16:15 wszystkie spotkania zamknięte, wejście na podstawie przepustek. Wszelkie informacje można uzyskać pod numerem kontaktowym 881 003 110, czynnym codziennie w godz. 18-20:00.
AL-ANON „Słoneczko" kościół pw. św. Antoniego, ul. Narutowicza (dom katechetyczny na końcu parkingu), 17:30 (każdy czwartek miesiąca), otwarty miting w ostatni czwartek miesiąca
AL-ANON „Nadzieja", ul. Długa 2, przy kościele pw. Chrystusa Miłosiernego, każdy poniedziałek godz. 18:30, ostatni poniedziałek miesiąca miting otwarty.
Czemierniki – „Płomyk" (AA), ul. Zamkowa 9 (Budynek OSP).
Drelów – „Iskra" (AA), ul. Męczenników 12 (stara organistówka).
Gródek – „Sokolik", „Kanarek" (AA), gmina Siemień.
Hanna – „Krokus" (AA), spotkania w piątki o 19:00 w urzędzie gminy.
Jabłoń – „Homeostaza" (AA), pomieszczenie w bramie pałacu, ul. Augusta Zamojskiego, mitingi: pon. 19:00.
Kąkolewnica – „Storczyk" (AA), lokal po starym Ośrodku Zdrowia.
Leśna Podlaska – „Dąb", ul. Bialska 10, czynne wt-sob. 16:00-19:00, niedz. 13-17.00 (Grupa AA „Otwarte drzwi" – mitingi w niedz. 13:00, klasztor oo. Paulinów).
Łomazy – „Zielawa" (AA), spotkania w każdy czwartek godz. 18:00, ul. Podrzeczna 69.
Łosice – „Enklawa" (AA), ul. 11 Listopada 15, tel. 500 087 207.
Międzyrzec Podlaski – „Oaza spokoju", ul. Warszawska 38, spotkania w piątki o 18:00.
Parczew – „Promyk", „Sextans" (AA), ul. Spółdzielcza 1, tel. 354 16 62; Klub Wzajemnej Pomocy Rodzinie (też AA), ul. Kościelna 124, tel. 354 15 41 w. 103.
Radzyń Podlaski – „Stop", ul. Korczaka 4, tel. 352-22-58, spotkania we wtorki godz. 19:00.

Masz problem z alkoholem?
Anonimowi Alkoholicy czekają, tel. 511 661 350 czynny codziennie w godz. 18.00-20.00.

Święto ognia

KINO Miłość, której nie da się zapomnieć, pasja i cena sukcesu – to wszystko w nowym filmie ukochanej reżyserki Polaków – Kingi Dębskiej. Tym razem zdobywczyni rekordowej liczby nagród i wyróżnień, przyznawanych przez krajową publiczność powraca z lekko magicznym, pełnym humoru i wzruszeń filmem „Święto ognia". W kinie Merkury już niebawem!

Anastazja (Paulina Pytlak) ma 20 lat, jest uzależniona od komiksów, gorącej czekolady i zakochana w chłopaku z sąsiedztwa. Gdyby tylko mogła, porwałaby go na randkę albo na koniec świata. Niestety to tylko marzenia, bo od dziecka jest przykuta do wózka, a z otoczeniem porozumiewa się za pomocą specjalnego programu. Mimo wszystkich ograniczeń Nastka nie traci pogody ducha, a optymizmem zaraża wszystkich. Najlepszą relację ma ze starszą siostrą Łucją (Joanna Drabik) – wschodzącą gwiazdą Baletu Narodowego, będącą u progu wielkiej kariery. Anastazję samotnie wychowuje ojciec Poldek (Tomasz Sapryk). Wkrótce życie całej trójki wkroczy w nowy etap, kiedy do ich drzwi zapuka przebojowa sąsiadka z naprzeciwka – Józefina (Kinga Preis). To za jej sprawą Anastazja i jej bliscy odkryją radość życia, poznają siebie na nowo, a przy okazji staną twarzą w twarz z rodzinną tajemnicą, która aż nazbyt długo czekała na rozwiązanie.

Podnoszące na duchu „Święto ognia" powstało w oparciu o uwielbiany przez czytelników i uhonorowany nagrodą literacką im. Norwida książkowy bestseller 2021 roku, autorstwa Jakuba Małeckiego. W głównych rolach w filmie zobaczymy debiutującą studentkę Akademii Teatralnej Paulinę Pytlak i tancerkę Baletu Narodowego Joannę Drabik, którym towarzyszyć będą: Tomasz Sapryk, Kinga Preis, Karolina Gruszka, Katarzyna Herman i Mariusz Bonaszewski.

Producentem „Święta ognia" jest Opus Film – studio odpowiedzialne za spektakularne, międzynarodowe sukcesy polskiego kina, w tym uhonorowaną Oscarem dla najlepszego filmu nieanglojęzycznego „Idę" oraz nagrodzoną w Cannes „Zimną wojnę".

(pc)

Zdobądź wejściówki!

Dla naszych Czytelników mamy dwie bezpłatne wejściówki na seans filmu „Święto ognia" w kinie Merkury. Aby je zdobyć, wystarczy przyjść do sekretariatu redakcji Słowa Podlasia, ul. Warszawska 15, z aktualnym wydaniem naszego tygodnika i pokazać nam ten artykuł. Bilety otrzymają dwie pierwsze osoby, a więc kto pierwszy ten lepszy!

Serdeczne podziękowania wszystkim,
którzy uczestniczyli w uroczystościach pogrzebowych
naszego **Taty, Dziadka i Pradziadka**

Ś. † P.

Franciszka PANASIUKA

Córka z Rodziną

PROMOCJA OGŁOSZENIE DROBNE
ZE ZDJĘCIEM + 10 SŁÓW

MOTORYZACJA
35 ZŁ brutto

NIERUCHOMOŚCI
ZAPYTAJ NAS O SZCZEGÓŁY!
m.andrzejuk@slowopodlasia.pl
tel. 665 752 208
83 344 75 57
SŁOWO PODLASIA

eprasa.pl 9a78570b81

Drużynowa mistrzyni Polski, nadzieja olimpijska i ciężary na Roztoczu

Sukcesy na pomoście

PODNOSZENIE CIĘŻARÓW Nasi sztangiści startowali na wielu zawodach w obsadzie krajowej i międzynarodowej. Weronika Stubińska-Zielińska wraz z Górnikiem Polkowice zdobyła drużynowy tytuł mistrza Polski. Nie tylko Weronika, ale także Wiktoria Gierczuk (obie AZS AWF Biała Podlaska) są naszymi nadziejami olimpijskimi. Oczywiście Weronika walczy o Igrzyska w Paryżu za rok, Wiktoria będzie zapewne walczyć o prawo startu w Los Angeles 2028.

PIOR FRANKOWSKI

FOT. FACEBOOK/WERONIKA ZIELIŃSKA-STUBIŃSKA

Podczas finałów drużynowych mistrzostw Polski nasza Weronika była najlepsza

Weronika na co dzień broni barw bialskiego AZS AWF. Jednak na rozgrywki ligowe w tym sezonie była wypożyczona do Górnika Polkowice. Wraz z tym klubem zdobyła drużynowe mistrzostwo Polski, pokonując w finale Mazovię Ciechanów 2288,29:2060,15. Zielińska w dwuboju uzyskała 230 kg (100+130), co dało jej po przeliczeniu na punkty według tabeli Sinclair 413,78. Był to najlepszy wynik indywidualny w potyczce finałowej. Nasza zawodniczka atakowała także rekord Polski w podrzucie 133 kg, niestety bez powodzenia.

Nasza nadzieja olimpijska

Gierczuk wystartowała w kadrze Polski U-23 na Międzynarodowym Turnieju Nadziei Olimpijskich w Raszynie. Polska wygrała turniej drużynowo, wyprzedzając Węgry i Słowację. Nasza zawodniczka wyrwała 81 kg i podrzuciła 95 kg co w dwuboju 176 kg. W klasyfikacji indywidualnej kobiet dało jej to szóste miejsce spośród wszystkich startujących w U-23 z dorobkiem 223,57 według tabeli Sinclair.

– Start Wiktorii w Raszynie jak na debiut w reprezentacji Polski oceniam bardzo dobrze. Zaliczonych 5 podejść pokazuje że trema i stres były opanowane. Wyniki przez nią uzyskane były w pobliżu rekordów życiowych, a o starcie w tych zawodach Wiktoria dowiedziała się miesiąc temu. Czas przygotowań więc krótki, ale jak widać dobrze przepracowany. Mam nadzieję że to dopiero początek przygody Wiktorii z rywalizacją międzynarodową – mówi **Paulina Szyszka**, trenerka AZS AWF Biała Podlaska.

Ciężary na Roztoczu

W Zamościu podczas Pucharu Roztocza wśród kobiet na pomoście pojawiły się dwie reprezentantki GCK Kobylany. W wadze do 45 kg trzecie miejsce zajęła Dominika Mróz z wynikiem 75 kg (34+41) w tabeli Sinclair 128,07, co dało jej 23. miejsce open. W kategorii o 10 kg wyższej Karolina Kurzępa zajęła miejsce szóste 81 kg (33+48) 123,92 (Sinclair), co dało jej 26. miejsce.

Wśród mężczyzn w wadze do 55 kg drugi był Wiktor Tuszyński (GCK Kobylany) 146 kg (63+83), 264,07 (20), jego kolega klubowy Paweł Stempniewski zajął miejsce szóste 107 kg (45+62) 219,22 (35).

W kategorii 67 kg startowało również dwóch zawodników GCK Kobylany. Łukasz Bogusz był drugi 209 kg (93+116) 302,81 (10), trzy miejsca niżej uplasował się Jakub Cygan 162 kg (73+89) 233,74 (30).

Również dwóch ciężarowców z Kobylan walczyło w kategorii 81 kg. Miejsce piąte zajął Dawid Greczuk 173 kg (75+98) 223,43 (33), miejsce siódme przypadło w udziale Michałowi Wowczeniukowi 147 kg (60+87) 191,24 (46). Drugie miejsce w tej wadze zajął Michał Kościuk (AZS AWF Biała Podlaska) 267 kg (114+153) 339,09 (6).

Kolejnych dwóch zawodników z Kobylan oglądaliśmy w wadze 89 kg. Filip Kędzierawski był trzeci 218 kg (98+120) 270,83 (17), tuż za nim uplasował się Miłosz Kasprzuk 198 kg (88+198) 247,38 (26).

Najlepszy z naszych zawodników w pucharze był Damian Niedźwiecki (AZS AWF). Wygrał on kategorię 102 kg z wynikiem 307 kg (140+167) 352,67 (2). Oczko niżej zawody ukończył Olivier Jabkiewicz (Kobylany) 275 kg (120+155) 313,21 (9). Jego kolega klubowy Filip Romanowicz był czwarty z wynikiem 175 kg (80+95) 201,20 (44).

W połączonych kategoriach 109 kg i +109 kg miejsce trzecie zajął Hubert Myć (Kobylany) 240 kg (105+135) 251,64 (25).

Dwa złota siłacza

FOT. FACEBOOK/FRANCISZEK SZABLUK

Franciszek Szabluk na najwyższym stopniu podium

PODNOSZENIE CIĘŻARÓW Kolejny sukces na arenie międzynarodowej uzyskał Franciszek Szabluk.

Siłacz z Malowej Góry zdobył dwa złote medale podczas Mistrzostw Świata w Podnoszeniu Sztangi Leżąc Federacji GPC w Wiedniu. Szabluk wygrał w swojej kategorii wiekowej do 100 kg oraz w grupie master open, osiągając 200 kg.

Co ciekawe dwa pierwsze podejścia spalił i był bliski zakończenia zawodów bez klasyfikacji. Ostatnia próba okazała się na tyle skuteczna, że na piersi zawisły dwa złote krążki.

Franciszek Szabluk jest prezydentem federacji GPC, podobnie jak i WUAP, która swoje mistrzostwa świata zaplanowała na Węgrzech 10 października. Jednym z faworytów do złotych medali jest oczywiście nasz siłacz. – Lekko nie było, ale udało się i mam dwa złote medale. Mój występ nie byłby możliwy, gdyby nie pomoc firmy Pol-Kres Edwood Daniela Tomaszuka. To człowiek o złotym sercu. Od wielu lat pomaga mi w przygotowaniach i występach na arenie krajowej, europejskiej, jak również światowej – podsumował **Franciszek Szabluk**.

Piotr Frankowski

Dziewczyny Marcina

FOT. PZPNPL

Kadra Marcina Kasprowicza w komplecie

PIŁKA NOŻNA Kolejny dobry występ zanotowała reprezentacja Polski kobiet U-17, prowadzona przez bialczanina Marcina Kasprowicza.

Po sukcesach odniesionych na mistrzostwach Europy (piąte miejsce) trener Kasprowicz dokonał zmian w kadrze i turniej w Portugalii był pierwszym poważnym sprawdzianem. Polki pokonały Szkocję 4:0, Irlandię 3:0 i po rzutach karnych gospodynie turnieju. – Grupa selekcyjna stanęła na wysokości zadania. Z meczu na mecz graliśmy coraz lepiej i to napawa optymizmem. Jednakże, w zespole są jeszcze spore rezerwy dotyczące przygotowania motorycznego oraz taktyki gry. Wierzę, że za trzy tygodnie będziemy w optymalnej dyspozycji i skutecznie powalczymy w eliminacjach mistrzostw Europy, które odbędą się w Polsce. Chcielibyśmy wspólnie powtórzyć wynik z tego roku i awansować do finału mistrzostw Europy, który odbędzie się w maju 2024 w Szwecji. To jest nasz główny cel – przekazuje trener reprezentacji U-17, **Marcin Kasprowicz**.

W październiku kadra zagra I rundę eliminacji Mistrzostw Europy Kobiet U-17. Rywalami naszych dziewczyn będą Islandia, Norwegia i Irlandia. (pf)

Komplet punktów na starcie

PIŁKA SIATKOWA Od wygranej na własnym parkiecie zmagania w II lidze rozpoczęli siatkarze międzyrzeckiej Trójki.

Trójka Międzyrzec Podlaski – Lechia II Tomaszów Mazowiecki 3:0 (25:23, 25:16, 25:23)

Trójka: Warchołowski, Sobieszczak, Gołębiowski, Jurkowski, Truszkowski, Kubisz, Bielecki (L) oraz Soszyński (L)

Podopieczni Pawła Bielińskiego 3:0 pokonali rezerwy Lechii Tomaszów Mazowiecki. Pierwszy set był wyrównany i zakończył się wygraną na przewagi. W drugim na parkiecie niepodzielnie królowali międzyrzeczanie. W trzecim secie do stanu również 24:20. Rywale zdobyli trzy punkty z rzędu, na szczęście ich ostatnia zagrywka była zła i Trójka wygrała tego seta jak i cały mecz. – Moi zawodnicy zagrali to, co chciałem byśmy grali. Wszystko funkcjonowało jak należy. Byliśmy drużyną i to była nasza największa siła. To jest nasza wartość. Za tydzień gramy z faworytem do awansu. Nie jedziemy na ścięcie. Chcemy sprawić niespodziankę – powiedział trener Trójki, **Paweł Bieliński.**

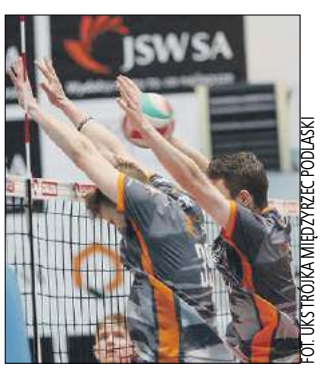

FOT. UKS TRÓJKA MIĘDZYRZEC PODLASKI

Trójka zanotowała pierwszą wygraną w lidze

Wyniki 1. kolejki: Trójka Międzyrzec Podlaski – Lechia II Tomaszów Mazowiecki 3:0, Camper Wyszków – Polcanex Kobyłka 0:3, Metro Warszawa – Volley Ostrołęka 3:1, MOS Wola Warszawa – Sparta Grodzisk Mazowiecki 0:3, SMS PZBS II Spała – KKS Kozienice 0:3

TABELA			
1. Sparta	1	3	3:0
2. Trójka	1	3	3:0
3. Kozienice	1	3	3:0
4. Polcanex	1	3	3:0
5. Metro	1	3	3:1
6. Necko	0	0	0:0
7. Błonie	0	0	0:0
8. Volley	1	0	1:3
9. Camper	1	0	0:3
10. SMS II	1	0	0:3
11. Lechia II	1	0	0:3
12. Wola	1	0	0:3

Następna kolejka 7.10: Sparta – Trójka (godz. 18:00), Necko – SMS II, Lechia II – Kozienice, Volley – Wola, Polcanex – Metro, Błonie – Camper.

Piotr Frankowski

Brydż w Makulaturze

BRYDŻ SPORTOWY Co poniedziałek o godzinie 18:00 w pubie Makulatura, Biała Podlaska ul. Terebelska 49a odbywają się turnieje brydża sportowego.

Miniony turniej wygrała para Andrzej Mackiewicz – Wojciech Krzysiak, wyprzedzając Andrzeja Trzcińskiego i Szymona Lubinę (BKB Makulatura Biała Podlaska) oraz Stanisława Trandę (Makulatura) i Jana Niedzielskiego. Organizatorzy zapraszają na kolejny turniej. (pf)

Wyniki turnieju

1. Mackiewicz – Krzysiak 53.00
2. Trzciński – Lubina 51.42
3. Tranda – Niedzielski 50.67
4. Krawczyk – Trochimiuk 50.17
5. Herbut – Frankowski 48.75
6. Denisiuk – Grochulski 46.00

eprasa.pl 9a78570b81

Czwartoligowcy rozegrali dziesiątą kolejkę

To była czarna niedziela dla naszych czwartoligowców

PIŁKA NOŻNA W dwóch niedzielnych meczach nasi czwartoligowcy strzelili jedną bramką, tracąc aż jedenaście. Dotkliwej porażki w Poniatowej doznali zawodnicy Huraganu Międzyrzec Podlaski. Grom zebrał baty w Janowie Lubelskim z liderem. Trenerem Gromu przestał być Mirosław Kosowski. Trwają spekulacje, kto go zastąpi. Wszystko wskazuje na to, że może to być Adrian Świderski ostatnio pracujący w Armatach Stoczek Łukowski w przeszłości ŁKS Łazy, Pogoń II Siedlce.

PIOTR FRANKOWSKI

Stal Poniatowa – Huragan Międzyrzec Podlaski 6:1 (3:1)

Bramki: Gąsiorowski 2, Wlizło 9, samobójcza 20, Tkaczyk 52, Wrzyszcz 65, Poleszak 75, Radziszewski 29

Huragan: Krasucki – Warda, Konaszewski (30 Koryciński), Ochnik (46 M. Tkaczuk), Łęcki, Storto (35 Sychev), Łukanowski (35 Filonov), Panasiuk (66 Felczak), Radziszewski, Śledź (46 Czumer), Ramotowski (70 B. Tkaczuk)

Nim dobrze zaczął się mecz, gospodarze już prowadzili. Po rzucie rożnym pod bramką Stali, miejscowi wyprowadzili kontrę, którą bramką zakończył Konrad Gąsiorowski. Nim Huragan zdążył się otrząsnąć było już 2:0. W 9 minucie nieporozumienie przy wyprowadzaniu piłki wykorzystał Jonatan Wlizło.

W odpowiedzi Milan Storto uderzył z siedemnastu metrów z woleja i tylko w sobie znanym sposobem bramkarz Stali ten strzał obronił. W 20 minucie było już 3:0. Straconą piłkę w środku pola przejęli zawodnicy z Poniatowej i rozmontowali obronę Huraganu, a piłkę do bramki Wiktora Krasuckiego skierował jeden z jego kolegów. W 29 minucie Paweł Radziszewski po podaniu Norberta Ramotowskiego zdobył honorową bramkę. Tuż przed końcem pierwszej połowy znakomite uderzenie Kacpra Śledzia cudem obronił bramkarz gospodarzy.

W drugiej połowie Huragan chciał odrobić straty, ale ponownie nadział się na kontrę i po golu Wiktora Tkaczyka przegrywał już 4:1. W 61 minucie znakomitą sytuację miał Radziszewski, ale trafił w poprzeczkę. Cztery minuty później po kolejnym błędzie podczas wyprowadzania piłki Huragan stracił piątą bramkę. Jej autorem był Mateusz Wrzyszcz. – Nieskutecznie graliśmy w ofensywie. W obronie za dużo błędów. Ciężko po takiej porażce coś powiedzieć. Niby kreujemy sytuacje, a przegrywamy 1:6 – powiedział **Piotr Ciejak,** asystent trenera Huraganu.

Janowianka Janów Lubelski – Grom Kąkolewnica 5:0 (3:0)

Grom: Gosik – Kanatek (72 Kot), Mielnik (78 Mistrzak), Chaturvedi (54 Adenekan), Gosik, Jakimiński (61 Szelągg), Kamiński (54 Pluta), Kudlai, Lipski (77 Łukasik), Tomasiak, Obroślak (61 Sowisz), Kocyła.

FOT. GROM KĄKOLEWNICA/ZENON MATEJEK

Mirosław Kosowski i Zbigniew Kozłowski przestali pracować w Gromie

Do 18 minuty Grom miał przewagę optyczną. Oddał kilka strzałów na bramkę, miał trzy rzuty rożne. Niestety pierwszy strzał Janowianki przyniósł jej prowadzenie. Kilka minut później gospodarze podwyższyli na 2:0. Pod koniec pierwszej połowy Dominik Lipski sfaulował zawodnika Janowianki w polu karnym. Sędzia zarządził wykonanie rzutu karnego i tak padła trzecia bramka. Po zmianie stron Grom chciał odrobić stratę. Niestety czwarta bramka w 70 minucie kompletnie podcięła skrzydła zawodnikom z Kąkolewnicy. Janowianka zdobyła jeszcze piątą bramkę. – Moim zdaniem przegraliśmy zasłużenie, ale nie powinnismy przegrać tak wysoko. Graliśmy z liderem i to było widać. Więcej doświadczenia, siły i sprytu boiskowego robiło swoje. Na punkty musimy poczekać. W sobotę gramy z Lublinianką i trzeba zdobyć komplet. Zbudowaliśmy zespół praktycznie od zera. Dziękuję zawodnikom, zarządowi i kibicom. Wraz z moim asystentem Zbigniewem Kozłowskim tym meczem kończymy pracę w Gromie. Życzę ekipie jak najlepiej i utrzymania w IV lidze – pożegnał się **Mirosław Kosowski**, trener Gromu.

Wyniki 10. kolejki: Janowianka Janów Lubelski – Grom Kąkolewnica 5:0, **Stal Poniatowa – Huragan Międzyrzec Podlaski 6:1,** Lublinianka Lublin – Granit Bychawa 1:0, Start Krasnystaw – Opolanin Opole Lubelskie 2:2, Górnik II Łęczna – Łada Biłgoraj 3:2, , Kryształ Werbkowice – Gryf Zamość 2:0, Cisowianka Drzewce – Motor II Lublin 2:2, Ogniwo Wierzbica – Lewart Lubartów 0:2, Tomasovia Tomaszów Lubelski – Stal Kraśnik 2:1

TABELA

1. Janowianka (b)	10	23	28:9
2. Stal K.	10	22	27:10
3. Start	10	22	19:13
4. Cisowianka (b)	10	21	25:12
5. Lewart	10	20	20:10
6. Łada (b)	10	18	22:15
7. Motor II	10	17	18:13
8. Opolanin	10	17	23:21
9. Tomasovia	10	14	18:18
10. Gryf	10	13	16:14
11. Górnik II	10	12	18:17
12. Kryształ	10	12	11:19
13. **Huragan**	**10**	**10**	**14:18**
14. Stal P.	10	10	14:20
15. Lublinianka (s)	10	8	11:18
16. Granit	10	6	7:24
17. **Grom (b)**	**10**	**6**	**9:34**
18. Ogniwo (b)	10	5	8:23

Następna kolejka 7-8.10: Huragan – Kryształ (7.10 godz. 15:00), Grom – Lublinianka (7.10 godz. 11:00), Łada - Janowianka, Opolanin – Stal P., Granit – Start, Stal K. – Górnik II, Lewart – Tomasovia, Motor II – Ogniwo, Gryf – Cisowianka.

Wyniki niższych lig – PIŁKA NOŻNA

KLASA OKRĘGOWA BIAŁA PODLASKA

9. kolejka Victoria Parczew – LKS Milanów 2:3, Sokół Adamów – Tytan Wisznice 6:0, ŁKS Łazy – Orlęta Łuków 1:2, Az-Bud Komarówka Podaska – Orlęta II Radzyń Podlaski 0:3, Bad Boys Zastawie – Podlasie II Biała Podlaska 0:4, Młodzieżówka Radzyń Podlaski – Unia Żabików 0:2, Kujawiak Stanin – Unia Krzywda 3:1, Orzeł Czemierniki – Lutnia Piszczac 0:1.

TABELA

1. Lutnia	9	24	32:8
2. Podlasie II (b)	8	21	35:7
3. Orlęta II R. (b)	9	21	34:7
4. Orlęta Ł. (s)	9	21	41:17
5. Młodzieżówka	9	21	23:11
6. Az-Bud	9	18	17:10
7. Unia Ż.	9	18	21:15
8. Kujawiak	9	15	16:20
9. Sokół	9	11	13:17
10. Unia K.	9	10	18:21
11. Milanów	9	8	9:23
12. Bad Boys	9	7	13:28
13. Łazy	9	6	13:26
14. Victoria	8	4	13:22
15. Orzeł	9	3	11:25
16. Tytan	9	0	5:57

Następna kolejka 8.10: Milanów – Lutnia, Unia K. – Orzeł, Unia Ż. – Kujawiak, Podlasie II B. – Młodzieżówka, Orlęta II R. – Bad Boys, Orlęta Ł. – Az -Bud, Tytan – Łazy, Victoria – Sokół.

KLASA A BIAŁA PODLASKA I

6. kolejka Twierdza Kobylany – Dąb Dębowa Kłoda 3:0, LZS Dobryń – LZS Sielczyk 0:4, Orzeł II Czemierniki – Krzna Rzeczyca 0:5, GLKS Rokitno – Niwa Łomazy 2:6, Huragan II Międzyrzec Podlaski – Agrosport Leśna Podlaska 6:2, Granica Terespol – Olimpia Jabłoń 2:2.

TABELA

1. Sielczyk	6	14	16:7
2. Granica	5	13	20:5
3. Niwa	6	12	27:15
4. Twierdza	6	10	10:7
5. Huragan II	5	9	13:7
6. Krzna	6	8	10:5
7. Olimpia J.	6	8	12:14
8. Dąb	6	7	13:15
9. Rokitno	6	7	6:12
10. Dobryń (s)	6	4	5:13
11. Agrosport	6	4	10:25
12. Orzeł II (b)	6	2	4:21

Następna kolejka 8.10: Agrosport – Twierdza, Niwa Ł. – Huragan II , Krzna – Rokitno, Olimpia J. – Orzeł II, Granica – Sielczyk, Dąb – Dobryń.

KLASA A BIAŁA PODLASKA II

6. kolejka: Ar-Tig Huta Dąbrowa – Orlęta II Łuków 0:3, Bór Dąbie – Armaty Stoczek Łukowski 3:1, Olimpia Okrzeja – Polesie Serokomla 1:1, Orlęta Gołaszyn – Dwernicki Stoczek Łukowski 5:0, Start Gózd – Bizon Jeleniec przełożony, Absolwent Domaszewnica – Orkan Wojcieszków 5:1.

TABELA

1. Absolwent (s)	6	16	23:8
2. Bór	6	15	21:10
3. Art-Tig	6	12	14:12
4. Olimpia O.	5	9	10:7
5. Bizon	5	8	17:14
6. Polesie	6	7	14:12
7. Orlęta G. (b)	6	7	13:14
8. Armaty	6	7	12:14
9. Dwernicki	5	6	11:18
10. Orlęta II Ł.	6	6	15:23
11. Orkan	6	4	11:18
12. Start G.	5	0	3:14

Następna kolejka 8.10: Orkan – Ar-Tig, Bizon – Absolwent, Dwernicki – Start G., Polesie – Orlęta G., Armaty – Olimpia O., Orlęta II Ł. – Bór.

KLASA B BIAŁA PODLASKA

5. kolejka: KS Drelów – Wenus Oszczepalin 5:0, Lutnia II Piszczac – Tur Turze Rogi 8:2, Az-Bud II Komarówka Podlaska – Grężovia Grężówka 1:4, Unia II Żabików – Bystrzyca Borki 3:1.

TABELA

1. Drelów	4	12	18:1
2. Grężovia	5	12	26:8
3. Lutnia II	5	10	21:17
4. Tur 3	6	12	13:
5. Unia II Ż.	4	6	8:11
6. Bystrzyca	5	4	6:11
7. Wenus	4	3	7:14
8. Az-Bud II	4	2	5:11
9. Wóldom (s)	4	0	3:20

Następna kolejka 8.10: Grężovia – Unia II Ż., Tur – Az-Bud II, Wenus – Lutnia II, Wóldom – Drelów.

Piotr Frankowski

eprasa.pl 9a78570b81

To był świetny weekend dla naszych trzecioligowców

Komplet punktów na wyjazdach

PIŁKA NOŻNA Obie nasze ekipy trzecioligowe miały w 10. kolejce bardzo trudne zadania. Grały na wyjeździe i z nie byle kim. Orlęta pojechały do Świdnika na mecz z będącą na fali Świdniczanką, a Podlasie musiało w Tarnobrzegu zagrać ze spadkowiczem z II ligi Siarką. Obie ekipy spisały się na „szóstkę" i wygrały swoje mecze. Za tydzień u siebie Podlasie podejmie Czarnych Połaniec, a Orlęta rozbitą przez Podlasie Siarkę.

Piłkarze Orląt, wygrywając w Świdniku, sprawili nie lada niespodziankę, a zarazem piękny prezent swojemu trenerowi, który tego dnia obchodził swoje 43. urodziny

PIOTR FRANKOWSKI

Świdniczanka Świdnik – Orlęta Radzyń Podlaski 2:3 (1:0)

Bramki: Zuber 41, Morenkov 47 – Korolczuk 61, P. Szymala 77, Bożym 80

Świdniczanka: Socha – Pielach, Zuber, Paluch, Futa, Kotowicz, Morenkov, J. Szymala, Czułowski, Koźlik, Sikora.

Orlęta: Bartnik – Cassio, Kotko (65. P. Szymala), Duchnowski, Koszel, Szczygieł (89 Malec), Balicki (65 D. Rycaj), Ostrovskyi (46 Krashnevskyi), K. Rycaj (65 Bożym), Korolczuk, Szczypek.

Żółte kartki: Paluch 13, J. Szymala 33 – Korolczuk 17, Krashnevskyi 49

16 meczów bez wygranej trwała zła passa Orląt Radzyń Podlaski. Wygrywając 3:2 ze Świdniczanką radzynianie nie dopuścili do wyrównania niechlubnego rekordu (17 meczów). Tym samym świetnie uczcili 43. urodziny swojego trenera Marcina Popławskiego. Mecz od początku toczył się pod dyktando gospodarzy. W 25 minucie na strzał z dystansu zdecydował się Jakub Szymala. Piłka otarła się o jednego z obrońców Orląt. Zmyliła Igora Bartnika, ale ostatecznie wyszła na rzut rożny. Kilka chwil później Bartnik interweniował wślizgiem. Gospodarze widzieli faul bramkarza Orląt, innego zdania był sędzia i chyba miał rację. Następnie Klim Morenkov znalazł się w idealnej sytuacji, ale na listę strzelców wpisał się dopiero w 41 minucie Michał Zuber, który został idealnie obsłużony przez Kamila Sikorę. Chwilę potem strzał Artura Balickiego z woleja przeleciał tuż nad poprzeczką bramki bronionej przez Pawła Sochę. Do szatni ekipy schodziły przy prowadzeniu Świdniczanki 1:0.

Nim druga połowa zaczęła na dobre, gospodarze prowadzili już 2:0. Po błędzie obrony Orląt, do piłki dopadł Michał Paluch, który zagrał do Morenkova, a ten pokonał Bartnika. Po tym ciosie wydawało się, że kolejne bramki dla gospodarzy to tylko formalność. Świdniczanka atakowała, a bramkę kontaktową zdobył w 61 minucie Arkadiusz Korolczuk. Na tym radzynianie nie poprzestali. Najpierw w 77 minucie Mateusz Pielach sfaulował w polu karnym Jana Bożyma. Sędzia nie miał wątpliwości i wskazał na „wapno". Rzut karny na gola zamienił Patryk Szymala. Trzy minuty później Korolczuk przejął niecelne podanie rywali. Podał do Bożyma, a ten ustalił wynik meczu. Świdniczanka próbowała jeszcze odrobić stratę, ale to goście byli bliscy zdobycia czwartej bramki. Zimnej krwi zabrakło jednak Bożymowi.

Siarka Tarnobrzeg – Podlasie Biała Podlaska 0:2 (0:0)

Bramki: Pigiel 70, 86

Siarka: Zoch – Feret, D. Lisowski (67 Ciechocki), P. Lisowski (78 Tyson), Bieniarz (67 Prusiński), Kaliniec, Sulkowski, Szymocha, Bierzało, Woś (53 Krzysztofek), Orlik.

Podlasie: Misztal – Kapuściński, Podstolak, Avdieiev, Salak (90+1 Pacek), Kamiński, Orzechowski (90+1 Andrzejuk), Pigiel, Kurowski (67 Jakóbczyk), Lepiarz (67 Kobyliński), Wyjadłowski (57 Nojszewski).

Żółte kartki: Kamiński 6, Kapuściński 85, Nojszewski 89 - Szymocha 40, Feret 86

W 7 minucie Szymon Feret strzelał z jedenastu metrów. Na posterunku na szczęście był Rafał Misztal. W 23 minucie Wojciech Bieniarz uderzył z ponad dwudziestu metrów i z trudem bramkarz Podlasia wybił piłkę na róg. W 32 minucie Dawid Lisowski uderzył obok lewego słupka bramki gości. Trzy minuty później sam na sam z Misztalem znalazł się Szymon Kaliniec. Lepszy okazał się bialczanin. W Tarnobrzegu rozpadał się deszcz, który jak się okazało był sprzymierzeńcem Podlasia.

Najpierw Maciej Kurowski znalazł się w dogodnej pozycji na polu karnym gospodarzy, jednak obrońcy odebrali mu piłkę, zanim zdążył oddać strzał. W 40 minucie z rzutu wolnego przy linii pola karnego uderzył Mateusz Wyjadłowski. Obrońcy zablokowali strzał, a dobitkę Mateusza wybili na róg. Tuż przed zakończeniem pierwszej połowy jeszcze Wyjadłowski odebrał piłkę i uciekł lewą stroną, ale jego strzał zablokował obrońca.

W drugiej połowie na stadionie pojawili się kibice Podlasia. Do tej pory z trybun dobiegały co najwyżej oklaski. To podziałało bardzo mobilizująco na podopiecznych Artura Renkowskiego. W 55 minucie z dystansu uderzył Maciej Orzechowski, piłkę z trudem sparował Hieronim Zoch. W 70 minucie Krzysztof Salak dograł w pole karne do Marcina Pigiela i ten umieścił piłkę w bramce Siarki. Kilka chwil później Salak próbował pokonać Zocha, bezskutecznie. W 86 minucie w polu karnym Salaka sfaulował Feret. Sędzia podyktował rzut karny, którego na bramkę zamienił Pigiel i komplet punktów pojechał do Białej Podlaskiej.

Wyniki 10. kolejki: Świdniczanka Świdnik – Orlęta Radzyń Podlaski 2:3, Siarka Tarnobrzeg – Podlasie Biała Podlaska 0:2, Sokół Sieniawa – Wisłoka Dębica 3:1, Wieczysta Kraków – Unia Tarnów 6:1, Podhale Nowy Targ – KSZO Ostrowiec Świętokrzyski 2:2, Czarni Połaniec – KS Wiązownica 6:1, Star Starachowice – Avia Świdnik 1:2, Karpaty Krosno – Chełmianka Chełm 3:4, Wiślanie Jaśkowice – Garbarnia Kraków przełożony.

Faworytem spotkania w Tarnobrzegu była Siarka, ale po dwóch bramkach Marcina Pigiela nie była w stanie podnieść się z kolan

FOT. SIARKA TARNOBRZEG

Marcin Pigiel, strzelec obu bramek w meczu z Siarką:

FOT. PODLASIE BIAŁA PODLASKA

– Wyszliśmy na ten mecz z nastawieniem, że musimy podejmować większe ryzyko z przodu i tak to wyglądało. W pierwszej połowie podchodziliśmy wysoko do przeciwnika i stwarzaliśmy sytuacje strzeleckie. Na drugą połowę wyszliśmy tak samo zdecydowanie i wchodziliśmy w pojedynki jeden na jeden i to zaprocentowało. Pierwszą bramkę strzeliłem po wrzutce Krzysztofa Salaka, a drugą z karnego, gdzie również Krzysiu był faulowany. Determinacją w obronie udało nam się nie stracić bramki na wyjeździe i to cieszy.

Marcin Popławski, trener Orląt Radzyń Podlaski:

FOT. KLAUDIA MATEJEK

– Piękny prezent dostałem od ekipy. Było bardzo ciężko. Po fatalnej pierwszej połowie zmieniłem ustawienie, co ostatecznie dało efekt. Jednak okazuje się 4-3-2-1 jest dla nas optymalne. Niełatwo jest się podnieść z 0:2 i to jeszcze na wyjeździe. Tym bardziej jestem zadowolony. Wydaje mi się, że ważne były trafione zmiany i bramka kontaktowa. Uwierzyliśmy, że można wyszarpać punkty i wyszarpaliśmy ich aż trzy. W końcu byliśmy skuteczni. Widać, że nasza praca daje efekty. Za tydzień ponownie trudny rywal, ale trzeba przerwać passę niewygranych meczów u siebie.

Artur Renkowski, trener Podlasia Biała Podlaska:

FOT. KAROLINA HOŁOWNIA

– Mierzyliśmy się z kandydatem do awansu i zdawaliśmy sobie sprawę, że w takim spotkaniu będziemy mieli swoje momenty, ale będą też te gorsze, gdy będziemy musieli być dłużej bez piłki. Od początku spotkania byliśmy zorganizowani i trzymaliśmy się planu. Znów mogliśmy stracić niefortunną bramkę po rykoszecie przy stanie 0:0, jednak dobrze w bramce zachował się Rafał Misztal i to właściwie była jedyna sytuacja groźna gospodarzy w naszym polu karnym. Od 30 minuty wyglądaliśmy coraz pewniej z piłką, a druga połowa wyglądała już naprawdę dobrze pod kątem utrzymania piłki wyżej i wykorzystywania przestrzeni za plecami obrońców przeciwnika. Efektem tego były tworzone sytuacje i zdobyte dwie bramki. Ze Świdniczanką kluczowe sytuacje zmarnowaliśmy, a chwilę później traciliśmy bramki. Z kolei w tym meczu swoje sytuacje wykorzystaliśmy i nie daliśmy żadnego prezentu przeciwnikowi, dlatego wygrywamy. Musimy dobrze przepracować tydzień, aby w kolejnym spotkaniu nie zabrakło nam konkretów pod bramką przeciwnika, bo znów zmierzymy się z drużyną ze ścisłej czołówki.

TABELA

1. Wieczysta	10	21	32:15
2. Avia	10	21	27:13
3. Chełmianka	10	19	18:17
4. Czarni	10	18	25:18
5. Siarka (s)	10	17	16:8
6. Garbarnia (s)	9	17	14:9
7. **Podlasie**	**10**	**16**	**12:7**
8. KSZO	10	16	15:11
9. Star (b)	10	15	17:8
10. Świdniczanka (b)	10	14	18:16
11. Unia	10	12	14:18
12. Wiślanie (b)	9	11	16:15
13. Wiązownica	10	10	14:27
14. Podhale	10	9	10:15
15. Wisłoka	10	9	10:19
16. **Orlęta**	**10**	**8**	**8:16**
17. Sokół	10	7	8:27
18. Karpaty (b)	10	5	6:21

eprasa.pl 9a78570b81

pobierz aplikację TAXI PODLASIE.PL 667 111 444 83 196-21
Limuzyny do ślubu: Rolls-Royce, Lincoln - 508 073 700
REKLAMA ID: 326

slowopodlasia.pl
facebook.com/tygodnik.slowo.podlasia

POZYCJA 1 dr Krzysztof Grabczuk
Walczę o lepszą Polskę
Koalicja Obywatelska

Materiał KKW Koalicja Obywatelska PO .N IPL Zieloni
REKLAMA ID: 12018

Zdecydowała fatalna skuteczność

PIŁKA RĘCZNA Nie udało się zawodnikom AZS AWF Biała Podlaska wygrać trzeciego z rzędu meczu w Lidze Centralnej. We własnej hali bialscy akademicy ulegli spadkowiczowi z Superligi Sandra Spa Pogoń Szczecin 25:29.

PIOTR FRANKOWSKI

FOT. AZS AWF BIAŁA PODLASKA

Akademicy podziękowali kibicom za doping. Szkoda, że tym razem nie byli w stanie odwdzięczyć się wygraną

AZS AWF Biała Podlaska – Sandra Spa Pogoń Szczecin 24:29

AZS AWF: Kwiatkowski, Makowski, Adamiuk – Warmijak 1, Grzenkowicz 1, Wierzbicki 3, Tarasiuk 6, Mazur 2, Reszczyński 3, Kozycz 2, Kandora 1, Antoniak 2, Lewalski, Baranowski 1, Wójcik 1, Wojnecki 2. Kary: 12 min.

Pogoń: Jagodziński, Viunyk 1 – Biały 2, Krok 6, Wrzesiński 4, Kapela, Polok 2, Wiśniewski 3, Stępień 4, Nowak 5, Lilien 2. Kary: 14 min.

Mecz zaczął się od prowadzenia gospodarzy 4:1 i wydawało się, że będzie lekko, łatwo i przyjemnie. Nic z tego. Po upływie kolejnych 7 minut AZS nie rzucił ani jednej bramki, tracąc aż pięć. Znak do ataku dał Jakub Tarasiuk, jego trzy trafienia z rzędu, dały bialskim szczypiornistom nadzieję. Na krótko. Głównie z powodu fatalnej skuteczności AZS schodził na przerwę przegrywając 11:13.

W drugiej połowie obraz gry nie uległ zmianie. Akademicy nie mogli trafić do bramki rywala na tyle często, by objąć prowadzenie. Trzy niewykorzystane z pięciu podyktowanych rzutów karnych i wiele przestrzelonych dobrych okazji rzutowych w efekcie skutkowały porażką 25:29.

Warto odnotować, że w ekipie gości grał wychowanek Olimpii Biała Podlaska i były zawodnik AZS Jakub Polok.

Wyniki 4. kolejki: AZS AWF Biała Podlaska – Sandra Spa Pogoń Szczecin 25:29, Padwa Zamość – Zagłębie Handball Team Sosnowiec 30:29, Nielba Wągrowiec – MKS Wieluń 29:24, Handball Stal Mielec – Siódemka Miedź Huras Legnica 30:28, Grot Blachy Pruszyński Anilana Łódź – Olimpia Medex Piekary Śląskie 32:25, Budimex Stal Gorzów – Jurand Ciechanów 25:25 k. 3:5, SMS ZPRP I Kielce – Śląsk Wrocław Handball 32:34.

Marcin Stefaniec, trener AZS AWF Biała Podlaska:

FOT. AZS AWF BIAŁA PODLASKA

– Mimo przegranej generalnie jestem zadowolony z meczu. Głównym czynnikiem, który zawiódł była skuteczność. Mamy trochę kłopotów zdrowotnych. Czekamy aż Daniel Szendzielorz poczuje się lepiej i powróci do gry. Wiktor Wójcik delikatnie nadwyrężył kolano w dzisiejszym meczu. Mamy nadzieję, że to nic poważnego. Za tydzień gramy z kandydatem do awansu do Superligi. Teren jest ciężki, ale my zawsze gramy o trzy punkty.

TABELA

1. Śląsk	4	12	103:91
2. Jurand (b)	4	10	108:102
3. Pogoń (s)	4	9	120:112
4. Miedź (b)	4	6	124:118
5. Żukowo	3	6	107:101
6. **AZS AWF**	**3**	**6**	**83:77**
7. Stal G.	4	6	105:100
8. Nielba	4	6	109:105
9. Padwa	3	6	88:84
10. Olimpia	4	6	102:126
11. Stal M.	4	4	103:111
12. SMS (b)	4	3	128:132
13. Anilana	4	3	103:109
14. Zagłębie	4	1	113:130
15. Wieluń	3	0	74:92

Następna kolejka 07-08.10: Śląsk – AZS AWF (8.10 g 16:00), Pogoń – Padwa, SMS – Jurand, Olimpia – Stal G., Miedź – Anilana, Wieluń – Stal M., Żukowo – Nielba.

Felieton Franka

Odwdzięcz się sponsorowi

Jeśli chce się uprawiać sport na wysokim poziomie, to potrzebne są na to fundusze. Każdy o tym wie, wydaje się to oczywiste i prozaiczne. Według światowych trendów, największy biznes do sportu się garnie, aż miło. Splendor, profity, reklama i prosta zasada wspierania np. lokalnych działań są nie lada magnesem. U nas w Polsce jest z tym różnie. Firmy i osoby z listy najbogatszych Polaków niezbyt często kojarzone są ze sportem. Mimo to z przyjemnością obserwuje się takie sytuacje, gdy AKPR AZS AWF Biała Podlaska honoruje w przerwie meczu swoich sponsorów pamiątkowymi tablicami. Długi rząd wyróżnionych pozwala z optymizmem patrzeć na przyszłość piłki ręcznej w Białej.

Na stadionie Podlasia, wokół boiska roi się od nazw sponsorów wspierających trzecioligowca. Nic dziwnego, że klub mający wsparcie i dobrze zarządzany, stał się liczącym się teamem w lidze. Weronika Zielińska-Stubińska na dużych i małych imprezach występuje z logiem jednej z bialskich firm na piersi. Nasz siłacz z Malowej Góry Franciszek Szabluk po zdobyciu dwóch złotych medali na mistrzostwach świata, chwali swojego sponsora, bez którego nie miałby szans zaistnieć na międzynarodowej arenie. Orlęta Radzyń Podlaski dzięki wsparciu tych najwierniejszych od lat sponsorów, mimo słabego wsparcia od miasta, są w stanie funkcjonować w trzecioligowej rzeczywistości.

Zwykły kibic też może podziękować sponsorowi jego klubu. Zamawiasz taksówkę? Sprawdź, która sieć wspiera sport w regionie. Idziesz na zakupy? Może udaj się do sklepu, który jest sponsorem twojej ulubionej drużyny. Taka lojalność kibica na pewno się opłaci.

Sportowy rozkład jazdy

Sobota 7.10.2023
Piłka nożna

III liga: Orlęta Radzyń Podlaski – Siarka Tarnobrzeg (godz. 15:00), Podlasie Biała Podlaska – Czarni Połaniec (godz. 19:00)

IV liga: Grom Kąkolewnica – Lublinianka (godz. 11:00), Huragan Międzyrzec Podlaski – Kryształ Werbkowice (godz. 15:00)

Niedziela 8.10.2023
Piłka nożna

Klasa okręgowa Biała Podlaska: LKS Milanów – Lutnia Piszczac (godz. 11:00), Orlęta II Radzyń Podlaski – Bad Boys Zastawie (godz. 11:00), Victoria Parczew – Sokół Adamów (godz. 12:00), Podlasie II Biała Podlaska – Młodzieżówka Radzyń Podlaski (godz. 16:00), Orlęta Łuków – Az-Bud Komarówka Podlaska, Tytan Wisznice – ŁKS Łazy, Unia Krzywda – Orzeł Czemierniki, Unia Żabików – Kujawiak Stanin (wszystkie godz. 15:00)

Klasa A Biała Podlaska I: Agrosport Leśna Podlaska – Twierdza Kobylany, Niwa Łomazy – Huragan II Międzyrzec Podlaski, Krzna Rzeczyca – GLKS Rokitno, Olimpia Jabłoń – Orzeł II Czemierniki, Granica Terespol – Red Sielczyk, Dąb Dębowa Kłoda – LZS Dobryń godz. 12:00)

Klasa A Biała Podlaska II: Orkan Wojcieszków – Ar-Tig Huta Dąbrowa, Bizon Jeleniec – Absolwent Domaszewnica, Dwernicki Stoczek Łukowski – Start Gózd, Polesie Serokomla – Orlęta Gołaszyn, Armaty Stoczek Łukowski – Olimpia Okrzeja, Orlęta II Łuków – Bór Dąbie (godz. 12:00)

Klasa B Biała Podlaska: Wólkom Wólka Domaszewska – KS Drelów (godz. 15:00), Gręzovia Gręzówka – Unia II Żabików, Tur Turze Rogi – Az-Bud II Komarówka Podlaska, Wenus Oszczepalin – Lutnia II Piszczac (wszystkie godz. 12:00)

slowopodlasia.pl
facebook.com/tygodnik.slowo.podlasia

eprasa.pl 9a78570b81