Co tydzień dużo informacji, których nie znajdziesz w internecie

Słowo Regionu

ISSN 1508-7603 nr 40 (1128) rok XXII niezależny tygodnik lokalny 12 - 18 października 2022 r. cena 3,70 zł (w tym 5%VAT)

Borów • Kondratowice • Przeworno • Strzelin • Wiązów • Ziębice

Zawsze lepiej być przygotowanym niż zaskoczonym - tabletki z jodkiem potasu trafiły do urzędów

Czy czeka nas powtórka z Czarnobyla?

Czy rzeczywiście stoimy przed zagrożeniem skażeniem radioaktywnym? Według oficjalnych przekazów, jego źródłem miałaby być eskalacja działań wojennych na terenie Zaporoskiej Elektrowni Atomowej w Ukrainie. A może jest to jedynie tzw. temat zastępczy władz państwowych, mający na celu odwrócenie społecznej uwagi od kryzysu węglowego w Polsce? Faktem jest, że do urzędów gmin w powiecie strzelińskim, jak i w całym kraju, państwowa straż pożarna dostarczyła już tabletki z jodkiem potasu. Czy powinniśmy się bać o swoje życie?

s.8 i 9

29 września Państwowa Straż Pożarna rozwiozła do siedzib gmin, które są punkami przechowywania tabletek z jodkiem potasu

W Wiązowie powstanie stacja paliw Orlen?

Od pewnego czasu mieszkańcy gminy Wiązów zastanawiali się, co może powstać na placu przy ul. Strzelińskiej, należącym do niedawna do byłej Gminnej Spółdzielni. Z nieoficjalnych informacji, do jakich dotarliśmy, wynika, że może tu powstać stacja paliw Orlen.

s.7

Wyłączą uliczne lampy

Najpierw zapowiedzi, a teraz konkretne decyzje. Gmina Kondratowice jako pierwsza i – póki co – jedyna gmina w naszym powiecie zdecydowała o wyłączeniu lamp ulicznych.

s.7

Włamywacz stanie przed sądem

Policjanci zatrzymali sprawcę włamań, do których dochodziło na terenie miasta. Łupem złodzieja, który włamywał się do altan ogrodowych i piwnic, padały wartościowe przedmioty.

s.7

Czy gmina Strzelin będzie handlować węglem?

Rząd ma kolejny pomysł na uporanie się z kryzysem węglowym. Samorządy mają sprzedawać ten surowiec energetyczny, uruchamiając własną sieć dystrybucji. Węgiel kupowany od gmin ma być tańszy niż w prywatnych firmach, miałby kosztować około 2 tys. zł za tonę. Czy gmina Strzelin jest przygotowana na wdrożenie nowego pomysłu władz państwowych?

s.4

Porzucił samochód przy rondzie

Policjanci ustalili, że kierujący osobową hondą, który poruszał się ul. Wojska Polskiego w kierunku Ronda im. Zesłańców Sybiru, nie dostosował prędkości do warunków panujących na drodze, stracił panowanie nad pojazdem i uderzył w przydrożny znak. Kierowca porzucił samochód i oddalił się z miejsca kolizji.

s.2

Ze świecą szukać takich organów

Poświęcenia instrumentu dokonał arcybiskup Józef Kupny, Metropolita Wrocławski. Licznie zgromadzeni parafianie i goście wysłuchali koncertu w wykonaniu Pawła i Mikołaja Ożgów. Mikołaj ma siedem lat i jest synem Pawła. Prace remontowe trwały dwa lata.

s.9

Bez przełomu w sprawie zamykanych oddziałów szpitala?

s.5

PHU BISTAND S.C.
STRZELIN, UL. TARGOWA 21
(BOCZNA UL. WROCŁAWSKIEJ)
kontakt z nami:
tel. 71 39 44 112
kom. 505 056 540
biuro@bistand.pl
BHP ART. P.POŻ.
- ODZIEŻ
- OBUWIE
- RĘKAWICE
ŚRODKI CZYSTOŚCI, CHEMIA GOSPODARCZA

To jest droga śmierci...

Tą drogą trzeba jechać slalomem, jeśli chce się uniknąć urwania koła w samochodzie. Najgorzej jest po opadach deszczu, kiedy woda zalewa dziury. Nawet przewoźnik dowożący uczniów stwierdził, że nie będzie tu przyjeżdżał. Mieszkańcy mówią, że zwykle przed wyborami dają im nadzieję na poprawę sytuacji. Ale tylko na nadziei się kończy. - Jak tu żyć? - pytają.

s.12

Mieszkańcy Samborowic chcą jedynie, aby połatać dziury w drodze, żeby mogli swobodnie dojechać do sklepu lub lekarza

eprasa.pl 9ad849d8d7

Porzucił samochód przy rondzie

Kierowca porzucił samochód i oddalił się z miejsca kolizji

STRZELIN

W poniedziałek wieczorem, 3 października, pracownik monitoringu miejskiego zauważył, że na ul. Wojska Polskiego doszło do kolizji drogowej, o czym poinformował strzelińskich policjantów. Funkcjonariusze ustalili, że kierujący osobową hondą, który poruszał się ul. Wojska Polskiego w kierunku Ronda im. Zesłańców Sybiru, nie dostosował prędkości do warunków panujących na drodze, stracił panowanie nad pojazdem i uderzył w przydrożny znak. Kierowca porzucił samochód i oddalił się z miejsca kolizji. Obecnie trwają czynności zmierzające do ustalenia sprawcy.

(IW)

Ukradł laptop

STRZELIN

W ubiegły piątek, 7 października, z pomieszczenia biurowego przy ulicy Fabrycznej w Strzelinie skradziono laptop o znacznej wartości. Funkcjonariusze Wydziału Kryminalnego szybko namierzyli złodzieja, którym okazał się 53-letni mieszkaniec powiatu strzelińskiego. Laptop udało się odzyskać i wrócił on do swoich właścicieli.

(IW)

27-latka z amfetaminą

WIĄZÓW

W ubiegły piątek, 7 października, w Wawrzęcicach podczas interwencji domowej policjanci zatrzymali 27-letnią mieszkankę powiatu strzelińskiego, przy której znaleziono woreczek strunowy z amfetaminą.

(IW)

Wpadł do rowu

WIĄZÓW

W środę, 5 października, przed Starym Wiązowem doszło do kolizji drogowej. Kierujący samochodem marki BMW nie dostosował prędkości do warunków panujących na drodze, stracił panowanie nad pojazdem i wpadł do przydrożnego rowu. Mężczyzna został ukarany mandatem karnym.

(IW)

Bez uprawnień

BORÓW

3 października w Brzozie funkcjonariusze zatrzymali do kontroli drogowej 41-letniego mieszkańca , który poruszał się samochodem osobowym marki Peugeot, mimo że miał cofnięte uprawnienia do kierowania pojazdami mechanicznymi.

(IW)

Ukradł olej i uszkodził ciężarówki

PRZEWORNO

W poniedziałek, 3 października, z terenu niezabezpieczonego przedsiębiorstwa w Sarbach, zajmującego się m in. sprzedażą drewna, skradziono 720 litrów oleju napędowego oraz 20 litrów oleju silnikowego. Nieznany sprawca uszkodził ponadto szybę w ciężarowym volvo, a także zbiornik paliwa w samochodzie ciężarowym marki Scania, czym spowodował znaczne straty na szkodę właściciela firmy. Na miejscu strzelińscy policjanci wykonali oględziny, a obecnie prowadzą czynności zmierzające do ustalenia sprawcy tego czynu.

(IW)

Awanturowali się na stacji paliw

STRZELIN

W środę, 5 października, pracownik stacji paliw przy ul. Jana Pawła II zgłosił, że dwóch klientów zakłóca tam porządek publiczny. Przybyli na miejsce policjanci wylegitymowali i pouczyli wskazanych mężczyzn, którzy na polecenie funkcjonariuszy opuścili teren stacji.

(IW)

Zgłosiła kradzież torebki

BORÓW

W piątek, 7 października, z samochodu zaparkowanego przy ul. Wrocławskiej w Borowie skradziono torebkę, w której znajdowały się dokumenty, telefon komórkowy i pieniądze. Pokrzywdzoną jest mieszkanka powiatu ząbkowickiego, która zgłosiła sprawę na policję. Obecnie trwają czynności zmierzające do ustalenia sprawcy zdarzenia.

(IW)

Ukradła artykuły spożywcze

KONDRATOWICE

W sobotę, 8 października, z marketu spożywczego przy ulicy Długiej w Kondratowicach skradziono artykuły spożywcze o wartości 100 zł. W toku wykonywanych czynności ustalono, że kradzieży dopuściła się kobieta, która wyszła z towarami ze sklepu i odjechała samochodem marki Volkswagen w nieznanym kierunku.

(IW)

Robił to od ponad dwóch lat

Znęcał się nad własną matką

WIĄZÓW

W piątek, 7 października, mieszkanka gminy Wiązów zawiadomiła policjantów, że od ponad dwóch lat jej 31-letni syn znęca się nad nią fizycznie i psychicznie. Mężczyzna, który mieszka wraz z matką, został zatrzymany w celu wykonania dalszych czynności procesowych.

(IW)

Zamów reklamę
Zadzwoń

502 601 247

Dyżury aptek

Strzelin

Od 10 do 16 października dyżur pełni apteka „Pod paprocią" ul. Rynek 8. Od 17 do 23 października dyżur będzie pełnić apteka „Centrum Zdrowia" ul. Dzierżoniowska 5a/1.

lek. med.
Paweł Jasionowicz
specjalista
KARDIOLOG
·Konsultacje
·EKG ·USG serca
· Holter EKG i RR
PRZYCHODNIA EMA-MED
Strzelin, Gęsiniec
ul. Sosnowa 4 (boczna Staromiejskiej)
tel. rejestracji: 695 683 144

Przerwy w dostawach prądu:

12 października, godz. 7.00-16.00, Strzelin: ul. Bolesława Krzywoustego, Księcia Józefa Poniatowskiego, Władysława Łokietka, Bolesława Chrobrego, Westerplatte, Grunwaldzka, Wrocławska od numeru 50 do 80

13 października, godz. 7.00-15.00 Wiązów: pl. Wolności od numeru 13 do 24, Urząd gminy, Ratusz.

eprasa.pl 9ad849d8d7

Znalazł 80-cenymetrowy granat

PRZEWORNO

W sobotę, 8 października, w lesie pomiędzy Przeworniem a Karnkowem mieszkaniec powiatu strzelińskiego znalazł niewybuch z czasów II wojny światowej – granat moździerzowy o długości 80 centymetrów. Strzelińscy policjanci zabezpieczyli miejsce znalezienia niewybuchu do momentu przyjazdu patrolu saperskiego.

(IW)

Granat moździerzowy miał 80 cm długości. Foto: KPP Strzelin

Kierował, mimo że miał blisko 2 promile

STRZELIN

W sobotę, 8 października, na ul. Ząbkowickiej w Strzelinie funkcjonariusze Ogniwa Ruchu Drogowego zatrzymali kierującego samochodem osobowym marki Renault. Badanie alkomatem potwierdziło, że 37-letni mieszkaniec powiatu strzelińskiego jest pijany, a w wydychanym powietrzu ma blisko 2 promile alkoholu.

(IW)

Włamywacz stanie przed sądem

STRZELIN

Strzelińscy policjanci zatrzymali sprawcę włamań, do których dochodziło od pewnego czasu na terenie miasta. Łupem złodzieja, który włamywał się do altan ogrodowych i piwnic, padały wartościowe przedmioty, głównie elektronarzędzia.

Włamywaczem okazał się 19-letni mieszkaniec powiatu strzelińskiego, któremu postawiono już zarzuty. Policjantom udało się także odzyskać część skradzionych rzeczy, które – jak się okazało – sprawca zastawiał w lombardach, w sąsiednich miastach. – *Niezwłocznie podjęte czynności służbowe oraz analiza zebranego materiału dowodowego pozwoliła przedstawić zatrzymanemu mężczyźnie dodatkowy zarzut, dotyczący dewastacji klatki schodowej na szkodę lokalnej wspólnoty mieszkaniowej* – informuje asp. Łukasz Porębski, oficer prasowy Komendy Powiatowej Policji w Strzelinie. – *Zawiadomienie w tej sprawie zostało złożone 4 października, a dotyczyło uszkodzenia drzwi do pomieszczeń piwnicznych, nadpalenia włączników świateł na klatce schodowej oraz naniesienia na ściany klatki schodowej za pomocą farby napisów, m.in. niecenzuralnej treści* – dodaje asp. Porębski. Za popełnione czyny 19-latkowi grozi do 10 lat pozbawienia wolności.

(IW)

Policjantom udało się odzyskać część skradzionych rzeczy. Foto: KPP Strzelin

Policjanci odprowadzili nietrzeźwego mężczyznę do domu

STRZELIN

W środę, 5 października, do dyżurnego strzelińskiej policji dotarło zgłoszenie, z którego wynikało, że odcinkiem drogi krajowej na terenie gminy Strzelin porusza się nietrzeźwy mężczyzna. Przybyły na wskazane miejsce patrol potwierdził otrzymane zgłoszenie. Policjanci odprowadzili mężczyznę do domu i oddali pod opiekę rodzinie. Do podobnego zdarzenia doszło w niedzielę, 9 października, na ulicy Nyskiej w Strzelinie. Przybyli na miejsce policjanci zastali tam mężczyznę, będącego pod wpływem alkoholu, który trafił na izbę wytrzeźwień, ponieważ nie było możliwości przekazania go pod opiekę osobie najbliższej.

(IW)

Pijani kierowcy na Glinianej

POWIAT

We wtorek, 4 października, na ulicy Glinianej w Strzelinie kierowca peugeota, który nie zachował należytych środków ostrożności, spowodował kolizję drogową z pojazdem marki Toyota. Jak ustalili strzelińscy policjanci, sprawca usiłował odjechać z miejsca zdarzenia. Okazało się, że był on pijany – miał blisko 1,5 promila alkoholu w wydychanym powietrzu. Tego samego dnia na ulicy Glinianej funkcjonariusze Ogniwa Patrolowo-Interwencyjnego zatrzymali do kontroli drogowej 47-letniego kierowcę nissana, który także prowadził samochód w stanie nietrzeźwości. Podczas kontroli wydmuchał aż 1,5 promila!

(IW)

Wszczął awanturę i niszczył wyposażenie mieszkania

WIĄZÓW

We wtorek, 4 października, funkcjonariusze Ogniwa Patrolowo-Interwencyjnego przeprowadzili interwencję domową w Witowicach. Nietrzeźwy syn osoby zgłaszającej wszczął tam awanturę, podczas której niszczył wyposażenie mieszkania. Mężczyzna trafił do izby wytrzeźwień.

(IW)

Zatrzymali poszukiwanego przez sąd

STRZELIN

Funkcjonariusze Wydziału Kryminalnego Komendy Powiatowej Policji w Strzelinie zatrzymali w ubiegły piątek 37-letniego mieszkańca powiatu strzelińskiego, który był poszukiwany przez sąd. Mężczyzna uchylał się od obowiązku odbycia kary pozbawienia wolności za wcześniej popełnione przestępstwo.

(IW)

OLIMP®
570 43 44 88
71 72 55 000
Krematorium OLIMP
Zakład pogrzebowy OLIMP
Kompleksowe Usługi Pogrzebowe
POGRZEBY TRADYCYJNE ORAZ URNOWE
CAŁODOBOWY ODBIÓR CIAŁ - 7 DNI W TYGODNIU
Jedyne KREMATORIUM
na terenie Powiatu Strzelińskiego
Strzelin, ul. Ząbkowicka 78
Zakład pogrzebowy - Strzelin ul. Wolności 25a (obok parku)
www.pogrzebystrzelin.pl
Nasze oddziały Wrocław: ul. Czarnieckiego 29/2, ul. Koszalińska 9, ul. Łódzka 10, ul. Parafialna 69b

Pierogarnia u Pauli
Nasze Pyszności:
Pierogi
Naleśniki
Gołąbki
Zupa dnia
Bigos
Krokiety i flaki
Najlepsze pierogi w mieście
Zamów z dowozem
tel. 690 595 489
/pierogarnia.strzelin
ul. Wodna 9 (przy Rynku), Strzelin

eprasa.pl 9ad849d8d7

Dlaczego wcześniej nie zaproponowano takiego rozwiązania, np. w okresie wakacyjnym. Mielibyśmy czas, aby do takiego procesu się przygotować...

Czy gmina Strzelin będzie handlować węglem?

STRZELIN

Rząd ma kolejny pomysł na uporanie się z kryzysem węglowym. Samorządy mają sprzedawać ten surowiec energetyczny, uruchamiając własną sieć dystrybucji. Węgiel kupowany od gmin ma być tańszy niż w prywatnych firmach, miałby kosztować około 2 tys. zł za tonę. Czy gmina Strzelin jest przygotowana na wdrożenie nowego pomysłu władz państwowych?

Z tym pytaniem zwróciliśmy się do burmistrz Strzelina Doroty Pawnuk. - *Nie mamy spółki, która mogłaby tego typu działalność prowadzić* – wyjaśnia nasza rozmówczyni. - *ZWiK nie ma w swojej działalności wpisanego handlu węglem i nie został do takiego zadania powołany. Zmiany w Krajowym Rejestrze Sądowym trwają co najmniej dwa miesiące. Gdy wprowadzimy ten zapis zgodnie z prawem, zastanie nas już zima. Więcej, mamy dotychczasowe interpretacje, że spółki należące do samorządów nie mogą prowadzić działalności konkurencyjnej wobec firm działających na danym terenie. A przecież funkcjonują w obrębie naszego miasta i gminy podmioty sprzedające węgiel. Dlatego mamy już zaplanowane spotkanie z przedsiębiorcami prowadzącymi składy opału, aby przedstawili sytuację ze swojego punktu widzenia. Na bazie wymiany poglądów i doświadczeń osób z tej branży poszukiwać będziemy rozwiązań kompromisowych, czekając na finalne zapisy prawa w tym zakresie. Wiem, że część samorządów posłuchało próśb ministra i już handluje węglem. Chociaż wydaje się, że bez nadmiernych sprzeczności prawnych mogą się szybko z tym zmierzyć jedynie gminy posiadające spółki ciepłownicze lub działające na rynku zaopatrzenia w ciepło np. prowadzące kotłownie lokalne lub grupowe opalane węglem. Dodatkowo posiadające z tego względu odpowiednią infrastrukturę i sprzęt techniczny. Pytanie jednak czy będą mogły sprzedać ten tańszy węgiel także „sobie" na potrzeby własnych jednostek i obiektów?*

Burmistrz Strzelina Dorota Pawnuk

- *Wiemy, że ma się pojawić jakaś ustawa, określająca, w jaki sposób samorządy miałyby sprzedawać węgiel* – kontynuuje Dorota Pawnuk. - *Czekamy na te przepisy, bo obecnie uważam, że nie mamy żadnych podstaw prawnych, aby taką działalność prowadzić. Zastanawiam się, dlaczego takiego rozwiązania nie zaproponowano wcześniej, np. w okresie wakacyjnym. Mielibyśmy czas, aby do takiego procesu się przygotować. I proszę tego co mówię nie odbierać, że samorządy nie chcą sprzedawać taniego węgla. Jeśli pojawi się ustawa i rozwiązania prawne, jeżeli spółki skarbu państwa przywiozą nam węgiel, to może będziemy w stanie się porozumieć z jakimś lokalnym składem i na zasadzie współpracy rozpocząć prowadzenie tego typu działalności. Przypominamy bowiem, że sprzedaż to nie tylko obrót dokumentami ale także miejsca do magazynowania, wagi dla dużych transportów ciężarowych, maszyny do załadunku. Ponadto niewiadomą jest, kto ma zająć się logistyką do i z punktu sprzedaży. Niestety, nie możemy się do tego przygotowywać w ciemno na podstawie informacji medialnych, gdyż m.in. ostatnio doświadczaliśmy tego, że szybko pisane prawo będzie zaraz zmieniane, co rodzi dodatkową pracę dla samorządów i ryzyko złego wydatkowania środków publicznych. Tak było z dodatkiem węglowym... Dostosowujemy się do tego co zostaje nam narzucone, nie uchylamy się, ale nie możemy łamać prawa. Poza tym kluczowe jest, czy węgiel do dystrybucji przez samorządy rzeczywiście się znajdzie, skoro nie ma go na rynku komercyjnym. Czy też przy większym zainteresowaniu samorządów rynek planowanych dostaw się załamie i to na gminy spadnie jeszcze większe niezadowolenie mieszkańców* – podsumowuje burmistrz Dorota Pawnuk.

Wojciech Cerkowniak

Pijany kierowca uderzył w inny samochód

STRZELIN

W miniony poniedziałek, 3 października, na ulicy Okulickiego w Strzelinie kierowca volkswagena nie zachował należytej ostrożności i nie dostosował prędkości do warunków na drodze, w wyniku czego uderzył w prawidłowo zaparkowany samochód marki Volvo. Sprawca kolizji, 24-letni mieszkaniec powiatu strzelińskiego, znajdował się pod wpływem alkoholu. W wydychanym powietrzu miał blisko 1,5 promila. Mężczyzna nie potrafił wytłumaczyć funkcjonariuszom swojego nieodpowiedzialnego zachowania. Teraz odpowie przed sądem. W myśl art. 178a § 1 Kodeksu Karnego grozi mu kara grzywny, ograniczenia wolności albo pozbawienia wolności do lat 2. W tym miejscu należy przypomnieć, że pijany kierowca to potencjalne zagrożenie dla każdego uczestnika ruchu drogowego. – *Każdy z nas powinien reagować. Widząc wsiadającą za kierownicę osobę, której stan wydaje się nam podejrzany, należy uniemożliwić jej dalszą jazdę i niezwłocznie zadzwonić pod numer alarmowy 112* – podkreśla asp. Łukasz Porębski, oficer prasowy Komendy Powiatowej Policji w Strzelinie.

(IW)

Włamał się do pomieszczenia gospodarczego

WIĄZÓW

W piątek, 7 października, nieznany sprawca lub sprawcy ukradli piłę spalinową, głośnik przenośny i dwa tablety o znacznej wartości z pomieszczenia gospodarczego w Częstocicach. Aby dostać się do jego wnętrza, sprawca wyłamał zamek zabezpieczający drzwi wejściowe. Przybyli na miejsce policjanci dokonali oględzin. Obecnie trwają czynności zmierzające do ustalenia sprawcy tego czynu.

(IW)

Rowerzyści na „podwójnym gazie"

POWIAT

W ubiegłym tygodniu na terenie powiatu strzelińskiego zatrzymano dwóch nietrzeźwych rowerzystów. Obaj mieli blisko po 0,3 promila alkoholu w wydychanym powietrzu. Do pierwszego zdarzenia doszło w czwartek, 6 października, na ul. Oławskiej w Strzelinie. Drugi rowerzysta został zatrzymany przez funkcjonariuszy Ogniwa Ruchu Drogowego w niedzielę, 9 października, na ulicy Strzelińskiej w Przewornie.

(IW)

eprasa.pl 9ad849d8d7

Bez przełomu w sprawie zamykanych oddziałów szpitala

POWIAT

Na sesję rady powiatu strzelińskiego przyjechała telewizja dlatego, że była mowa o likwidacji niektórych oddziałów. Obecność przedstawiciela USK nic nie dała, zwłaszcza że dyrektor Sebastian Drobczyński opuścił salę obrad tuż po swoim wystąpieniu.

To co najważniejsze wydarzyło się właściwie w przerwie obrad po opuszczeniu sali przez Sebastiana Drobczyńskiego, z-cę dyrektora ds. Personalnych, Komunikacji i Jakości i jednocześnie rzecznika prasowego Uniwersyteckiego Szpitala Klinicznego we Wrocławiu. Dyrektor Drobczyński przedstawił radnym wycenę nieruchomości (podkreślenie red.) zakupionej przez USK od syndyka SCM sp. z o.o. w upadłości w 2021 r. I tak przy sprzedaży nieruchomości byłaby to kwota 8 836 tys. zł, a w przypadku dzierżawy – 883,6 tys. zł rocznie, czyli 73,63 tys. zł. miesięcznie. Celowo podkreśliliśmy, że mowa o nieruchomości, a nie o szpitalu jako całości z wyposażeniem i ważnym kontraktem z NFZ. USK przygotowało, wbrew oczekiwaniom strzelińskich samorządowców, jedynie wycenę „murów i działek". Zaproponowana cena jest o ok. 2 mln zł wyższa od ceny zakupu ze stycznia 2021 r. Dyrektor nie pozostawił radnym złudzeń co do kolejności rozmów o przyszłości strzelińskiego szpitala. Najpierw Senat Uniwersytetu Medycznego, a po akceptacji senatorów – strzelińscy samorządowcy, którzy dla USK „nie są stroną, a partnerem".

Na początku sesji miała miejsce miła uroczystość. Rada i zarząd powiatu ze starostą Anną Horodyską, podziękowali strzelińskim strażakom za udział w akcji gaśniczej we Francji. Były serdeczne podziękowania i upominki, a strażacy przedstawili prezentację multimedialną o pobycie i działaniach gaśniczych we Francji.

W kolejnym punkcie porządku obrad starosta Anna Horodyska przypomniała pokrótce działania samorządu powiatowego po sprzedaży przez syndyka SCM. Kolejnymi mówcami byli Paweł Miłek, syndyk, i Sebastian Drobczyński. Wystąpienie dyrektora Drobczyńskiego trwało prawie 40 minut, a kiedy Magdalena Krupa, przewodnicząca rady, próbowała oddać głos radnym pragnącym zadawać pytania, dyrektor zszedł z mównicy i opuścił salę. Swoje zachowanie tłumaczył wcześniejszymi ustaleniami, że ma czas tylko do godz. 14.00, bo na tę godzinę jest umówiony z pracownikami szpitala w Strzelinie. Padła z jego strony uwaga, skierowana do burmistrz Doroty Pawnuk, że „pracownicy są tak samo ważni jak burmistrz". Prowadzącej obrady nie pozostało nic innego, jak ogłoszenie przerwy. Burmistrz Strzelina próbowała mimo wszystko zadać pytanie opuszczającemu sesję przedstawicielowi USK w drzwiach, ale bezskutecznie. Dyrektor Drobczyński nie znalazł czasu na wysłuchanie pytań radnych, ale przez kolejnych kilkanaście minut udzielał wywiadu stacji telewizyjnej.

Ucieczka dyrektora...

Tuż po wznowieniu obrad starosta Anna Horodyska powiedziała, że „dyrektor mija się z prawdą i ucieka. Nie chce odpowiadać na nasze pytania", zaprzeczyła również jakoby została poinformowana wcześniej, że dyrektor ma czas tylko do godz. 14.00.

- *Było mi przykro słuchać tego, co mówił pan dyrektor* – powiedział Jarosław Maroszek, dyrektor szpitala w Trzebnicy. - *Szkoda naszego czasu, bo (wypowiedź dyr. Drobczyńskiego – red.) nic nie wniosła" i nieco później „próbujcie rozmawiać o respektowaniu umowy (sprzedaży szpitala – red.). Jak Państwo sami sobie nie pomożecie, to nikt wam nie pomoże"* – dodał gość z Trzebnicy. Następnie zwrócił się do burmistrz Pawnuk z pytaniem: „czy naprawdę chcecie mieć szpital? Nie wiem czy w formacie czterooddziałowym? Z doświadczenia wiem, że szpitale przegrywają z drogami". Po czym dodał, że „USK nie jest dla Państwa partnerem". W trakcie swojego wystąpienia padło również gorzkie zdanie, że „rząd robi wszystko, żeby szpitale miały straty". Zaapelował również do samorządowców, żeby „wznieść się ponad podziały polityczne i ambicje. (A to – red.) widać, słychać i czuć". Swoje wystąpienie zakończył pytaniem do starosty i burmistrz Strzelina: „zastanówcie się, ile możecie rocznie dołożyć (do szpitala? – red.)", i zachęcał do rozmów.

Oburzenie lokalnych władz

- *Nie pozwólmy się tak traktować* – zaapelowała burmistrz Pawnuk. - *Miałam przygotowane pytania, a dyrektor (Drobczyński – red.) unika dyskusji* - powiedziała burmistrz. - *Dla nas jedyną koncepcją (do zaakceptowania – red.) jest ta zapisana w umowie (sprzedaży przez syndyka SCM – red.). - Jestem zbulwersowana wyceną, nigdy nie mówiliśmy o budynkach, ale o szpitalu (...). Nie mamy 10 mln zł na zakup, niech to (szpital – red.) mam oddadzą z powrotem* – uznała burmistrz. Pointą wystąpienia burmistrz była konstatacja: „potrzebny nam duży partner (polityczny – red.). Sami sobie z tym nie poradzimy. Partner w postaci urzędu marszałkowskiego bądź w osobie wojewody. Potrzebny jest nam sprzymierzeniec, a takim jest dyrektor NFZ". Burmistrz uznała również, że czasu nie ma dużo. - *Ruszą prace adaptacyjne (budowlane – red.) w szpitalu, które mogą być już nieodwracalne (...) podejrzewam, że kolejnych szans (odzyskania szpitala – red.) nie będzie* – dodała burmistrz.

- *USK za bardzo Strzelinem się nie przejmuje* – stwierdził Paweł Milek, syndyk sprzedający SCM. - *Nie miałem na miejscu partnera (z ramienia USK – red.) odpowiedzialnego za szpital, a po odejściu dyrektora Pobrotyna nie było menedżera. (Szpital – red.) został zostawiony samopas* – uznał syndyk. A odpowiadając na pytanie radnego Marka Warcholińskiego o skuteczność złożonego pozwu, wyjaśnił, że jest to pozew o świadczenie niepieniężne. Dodał jednocześnie, że „odstąpienie od umowy jest wątpliwe", ale liczy, że pozew „doprowadzi do kompromisu". Co do czasu, w ja

Dokończenie na str. 14

eprasa.pl 9ad849d8d7

Nowe nazwy ulic w Przewornie – Przyjazna, Wesoła i Cicha

Ponad 3 mln zł na dodatki węglowe dla gminy Przeworno

PRZEWORNO

W piątek, 30 września, w Urzędzie Gminy w Przewornie odbyła się 43. sesja Rady Gminy Przeworno obecnej kadencji.

Pierwszy punkt obrad dotyczył uchwały o nadaniu nazw ulicom w Przewornie. Odbyło się to na wniosek współwłaścicieli nieruchomości. Są to drogi wewnętrzne, równoległe do ul. Siemisławickiej, położone w kierunku Cierpic na nowo powstającym osiedlu. Projekt uchwały omówiła Anna Psiurska, kierownik Referatu Rolnictwa, Środowiska i Planowania Przestrzennego. Urzędniczka wyjaśniała, że nowe ulice otrzymają nazwy: Przyjazna, Wesoła i Cicha.

Kolejny temat, nad którym głosowali radni, dotyczył m.in. zasad udzielania i wymiaru zniżek nauczycielom, którym powierzono stanowiska kierownicze w szkołach, a następny zmian w regulaminie określającym m.in. wysokość oraz szczegółowe warunki przyznawania nauczycielom dodatków. Projekt omówił wójt Andrzej Łuczak.

Następnie zajmowano się uchwałą wprowadzającą zmiany w budżecie gminy. Projekt omówił skarbnik gminy Zbigniew Szul. Wyjaśnił, że plan dochodów i wydatków będzie zwiększony o blisko 3,4 mln zł. Największa zmiana dotyczy działu Pomoc Społeczna, w którym zwiększa się plan dochodów o 3,3 mln zł. Środki pochodzą z budżetu państwa z funduszu przeciwdziałania covid-19. Pieniądze te są związane z wypłatami dodatku węglowego, które rozpoczęto od 3 października. Jedna ze zmian w budżecie dotyczyła przeniesienia między paragrafami środków w kwocie 22,9 tys. zł, które będą przeznaczone na remont dachu w Gminnym Ośrodku Kultury w Przewornie.

Wymienione uchwały radni przyjęli 15 głosami za, czyli jednogłośnie.

W kolejnym punkcie sesji wójt złożył relację z pracy w okresie między sesjami. Mówił m.in., że 15 września podpisał umowę na projekt sieci wodociągowej. Pod koniec września, mimo urlopu, wójt wziął udział w wideokonferencji z wojewodą dolnośląskim. Dotyczyła ona pomocy uchodźcom z Ukrainy. Wójt informował również o podpisaniu umowy na „Granty PPGR - Wsparcie dzieci i wnuków byłych pracowników PGR w rozwoju cyfrowym". Za otrzymane dofinansowanie, które wyniosło 386 700 złotych, udało się nam uzyskać sprzęt komputerowy dla 159 mieszkańców gminy Przeworno. Andrzej Łuczak wyjaśniał, że podpisał też umowę na realizację zadania współfinansowanego z Rządowego Funduszu Polski Ład: Program Inwestycji Strategicznych pn. „Przebudowa i modernizacja sieci wodociągowej na terenie Gminy Przeworno - Krzywina, Jegłowa, Kaszówka, Przeworno, Strużyna" - ETAP I - w systemie zaprojektuj i wybuduj. Zadanie dla samorządu zrealizuje Konsorcjum Firm. Koszt tej inwestycji to 6 997 470,00 zł, w tym kwota promesy 6 647 595,50 zł. Wykonawca zobowiązał się wykonać zamówienie w terminie 30 miesięcy od dnia podpisania niniejszej umowy. Na końcu wójt dodał, że została zakończona modernizacja Gminnego Ośrodka Kultury w Przewornie.

W punkcie obrad sprawy różne pierwsza głos zabrała radna Sylwia Bujak-Porębska. Pytała, czy gmina ma przygotowany kosztorys i projekt na remont łącznika przy ul. Pocztowej. Wójt odpowiedział twierdząco, mówiąc, że kosztorys opiewa na kwotę 35 tys. zł. Radna poinformowała, że na to zadanie na zebraniu wiejskim przeznaczono ponad 20 tys. zł z funduszu sołeckiego. Radna pytała także o lokal komunalny dla jednego z mieszkańców.

Radna Wioletta Piątek mówiła o nieruchomości gminnej w centrum Miłocic. Jest w bardzo złym stanie technicznym. Obok jest kolejna, należąca jednak do osób prywatnych. Prosiła o uporządkowanie obiektu.

Radny Krzysztof Hutnik pytał, kiedy będzie zamontowana lampa w Wielicznej. - *Sprawa jest w toku* – odpowiedział wójt, zapewniając, że jeszcze w tym roku.

Radny Tomasz Błażejewski pytał o parking przy Ośrodku Zdrowia w Przewornie. - *Czy ten wjazd, z załamaniem, będzie wyremontowany, czy też to już tak ma zostać na lata?* – pytał. - *Dużo czasu już minęło, jak o tym przypominałem wójtowi… Jak popada deszcz stoi tam woda, ktoś może przecież tam złamać nogę.*

- *Moglibyśmy to zadanie sfinansować w 100 procentach, aby poprawić bezpieczeństwo* – wtrącił przewodniczący rady Kamil Kamiński. - *Nie trzeba się dogadywać z powiatem, tylko powiedzieć, że po prostu chcemy to zrobić.*

- *Dobrze* – odpowiedział wójt (od redakcji: zgodnie z prawem, gmina nie może realizować bez porozumienia ze starostwem zadań w obrębie drogi i pasa drogowego, gdyż powiat jest ich administratorem).

Radna Bujak-Porębska pytała kierownik Ośrodka Zdrowia w Przewornie, czy został już podpisany kontrakt z NFZ na rehabilitację.

- *Nie, bo NFZ nie ogłosił jeszcze konkursu, do którego moglibyśmy przystąpić…* – wyjaśniała Ewa Chlebek. - *Jeśli chodzi o merytorykę i wyposażenie jesteśmy przygotowani w 100 procentach. Liczę, że ten konkurs będzie ogłoszony jeszcze w tym roku.*

Radny Paweł Kwaśniak zwrócił się do kierownik ośrodka zdrowia. - *W październiku ma być dwa razy pediatra, to trochę za mało* – powiedział.

- *Pediatra już jest, tylko czekamy, aby NFZ nam go zaakceptował…* - wyjaśniała kierownik Chlebek. - *Jeśli narodowy fundusz zaakceptuje, to pediatra będzie przyjmowała we wtorki po południu i jeszcze będzie nam pomagała pani druga pediatra w piątki.*

Radny Kwaśniak pytał też o dentystę dla dzieci. - *Było fajnie, ale się skończyło* – dodał.

- *Ten pan dostał bardzo dobrą ofertę ortodonty we Wrocławiu* – tłumaczyła kierownik. - *Rozmawiam z doktorem i próbuję wynegocjować, żeby był jeden dzień w Przewornie.*

Ostatni, w tym punkcie sesji, głos zabrał sołtys Wiesław Fiuty. Mówił o oświetleniu w Wielicznej. - *Wszystko jest już przygotowane, może ktoś stwarza problem, może Tauron albo coś ze strony gminy jest nie tak* – powiedział.

- *Nie ma pani kierownik, która się tym zajmuje, a ja jestem dzień po urlopie* – informował wójt. - *Dlatego nie będę mówił na ten temat coś więcej.*

Przed sesją obyło się posiedzenie wspólne komisji. Relację opublikujemy w jednym z najbliższych wydań.

Wojciech Cerkowniak

eprasa.pl 9ad849d8d7

Wyłączą uliczne lampy

KONDRATOWICE

Najpierw zapowiedzi, a teraz konkretne decyzje. Gmina Kondratowice jako pierwsza i – póki co – jedyna gmina w naszym powiecie zdecydowała o wyłączeniu lamp ulicznych.

We wtorek, 4 października, wójt gminy Kondratowice Tomasz Gracz za pośrednictwem portalu Facebook poinformował mieszkańców, że w uzgodnieniu z Radą Gminy Kondratowice podjął decyzję o wygaszaniu w najbliższym czasie lamp ulicznych od godziny 23:30 do 4:30 rano. – *Powyższa decyzja podyktowana jest drastyczną podwyżką cen za energię elektryczną* – uzasadnia wójt Gracz. – *W miarę możliwości proszę o ograniczenie przemieszczania się w porze nocnej w tych godzinach. W przypadku potrzeby wyjścia z domu proszę o bezwzględne zaopatrzenie się w elementy odblaskowe oraz źródła światła. Proszę również o odpowiednie zabezpieczenie mienia przed kradzieżą. Za powstałe utrudnienia przepraszam, lecz w obecnych warunkach jest to konieczne* – podkreśla szef gminy.

(MZ)

W ubiegłym tygodniu wójt Tomasz Gracz podjął decyzję o ograniczeniu czasu świecenia lamp ulicznych w gminie Kondratowice. Fot. UG Kondratowice

Już od 12 lat z restauracji nie wynosimy na sobie woni... tytoniu

Niebawem minie 12 lat od momentu, kiedy w Polsce nie pali się w restauracjach. Na tle których krajów jesteśmy restrykcyjni, a jakie są dużo bardziej liberalne w tym zakresie?

Jeszcze 12 lat temu często musieliśmy liczyć się z tym, że po powrocie z lokalu gastronomicznego będzie trzeba spierać z ubrań woń palonych w miejscach publicznych papierosów. Zakaz palenia w miejscach publicznych obowiązuje w Polsce od 15 listopada 2010 roku, czyli od momentu wejścia w życie ustawy antynikotynowej. Dzisiaj jedynie najbardziej zatwardziali palacze są w stanie wysiedzieć w strefach dla palących. Prawo zastrzega, że takie pomieszczenia muszą być oddzielone od głównej części lokalu i wyposażone w odpowiedni system wentylacyjny. Jedynie sporadycznie można trafić na bar czy restaurację, w których palacze mają do dyspozycji pełnoprawną salę.

Dziś palenie w lokalach gastronomicznych jest bardzo mocno ograniczone na terenie całej UE. Europejski turysta może się jednak mocno zdziwić, wchodząc do baru w Stanach Zjednoczonych. Jak podaje CDC, czyli federalna agencja ds. kontroli i prewencji chorób zakaźnych, zaledwie 61 proc. populacji USA jest objęta zakazem palenia w miejscach pracy, restauracjach i barach. Stany takie jak np. Texas, Oklahoma czy Pensylwania wciąż dopuszczają palenie w lokalach gastronomicznych w wyznaczonych strefach.

U nas nie trzeba jednak mocno się wysilać, by stwierdzić, że w danym miejscu trwa jakaś impreza, bo wskazuje na nią mniejszy lub większy tłumek stojący w oparach dymu… przed drzwiami. Palacze w Polsce czy innych krajach europejskich mogą bowiem korzystać z przestrzeni przed lokalami, ale w niektórych brytyjskich miastach, na przykład Manchesterze czy Newcastle, nie zapalimy również przed nim.

Warto zaznaczyć, że właśnie Brytyjczycy są pionierami jeśli chodzi o wprowadzanie polityki redukcji szkód związanych z paleniem tytoniu. Pragnący rzucić nałóg palacze mogą liczyć tam na pomoc pracowników służby zdrowia oraz ułatwiony dostęp do środków nikotynowej terapii zastępczej czy produktów alternatywnych dla tradycyjnych papierosów. W Polsce, póki co, takiego systemowego podejścia brakuje, jednak palacze również mają dostęp do wspomnianych wyrobów. Od kilkunastu lat na naszym rynku są bowiem dostępne nikotynowe alternatywy, wśród nich e-papierosy, na przykład Vuse ePod, a od kilku lat - podgrzewacze tytoniu. Według wielu ekspertów i naukowców, redukują one ryzyka związane z paleniem aż o 95-99 proc.

(TS)

Czy w Wiązowie powstanie stacja paliw Orlen?

WIĄZÓW

Od pewnego czasu mieszkańcy gminy Wiązów zastanawiali się, co może powstać na placu przy ul. Strzelińskiej, należącym do niedawna do byłej Gminnej Spółdzielni. Jeszcze nie tak dawno prowadzona była w tym miejscu sprzedaż węgla. Jednak, po likwidacji GS Wiązów, nieruchomości należące do spółdzielni trafiły do sprzedaży. Jedną z takich nieruchomości jest właśnie sporej wielkości plac byłego GS-u.

W tym tygodniu na placu tym pojawiła się ekipa sprzątająca. Teren jest nie tylko sprzątany, lecz przygotowywany pod „coś". Demontowane są stare betonowe płyty. Z nieoficjalnych informacji wiemy, że prace mogą mieć związek z planami budowy w tym miejscu nowej stacji paliw. Również z nieoficjalnych i niepotwierdzonych informacji wiemy, że być może zleceniodawcą jest firma, która zamierza otworzyć stację pod szyldem Orlenu.

Na razie w tej sprawie nie mamy żadnych potwierdzonych informacji. Dlatego też słowa te należy traktować z dużą rezerwą. Dopóki nie zostanie wydane pozwolenie na budowę, nie będzie można tego potwierdzić.

(AK)

Miejsce prac jest dobrze widoczne z ul. Strzelińskiej

Prace demontażowe nawierzchni na placu po byłym GS-ie są bardzo zaawansowane

eprasa.pl 9ad849d8d7

Zawsze lepiej być przygotowanym niż zaskoczonym - tabletki z jodkiem potasu trafiły do urzędów

Czy czeka nas powtórka z Czarnobyla?

POWIAT

Czy rzeczywiście stoimy przed zagrożeniem skażeniem radioaktywnym? Według oficjalnych przekazów, jego źródłem miałaby być eskalacja działań wojennych na terenie Zaporoskiej Elektrowni Atomowej w Ukrainie. A może jest to jedynie tzw. temat zastępczy władz państwowych, mający na celu odwrócenie społecznej uwagi od kryzysu węglowego w Polsce? Faktem jest, że do urzędów gmin w powiecie strzelińskim, jak i w całym kraju, państwowa straż pożarna dostarczyła już tabletki z jodkiem potasu. Czy powinniśmy się bać o swoje życie?

- *Widzimy, co się dzieje na Ukrainie* – mówi burmistrz Strzelina Dorota Pawnuk. - *Prowadzone są działania wojenne bardzo blisko Zaporoskiej Elektrowni Atomowej. Kroki, jakie obecnie są podejmowane w Polsce, mają charakter typowo prewencyjny. I wydaje się, że wszystkie obecne działania podejmuje się na zasadzie ćwiczeń. Zawsze lepiej być przygotowanym niż zaskoczonym. Instytucje państwowe i europejskie informują, że dziś zagrożenie skażeniem radioaktywnym jest minimalne. Aczkolwiek może się zdarzyć, że w sytuacji uszkodzenia reaktora chmura radioaktywna dotarłaby do Polski. Wówczas nie będziemy mieli za dużo czasu na reakcję, stąd przygotowanie planu dystrybucji jodku potasu. 29 września br. Państwowa Straż Pożarna rozwiozła do siedzib gmin, które są punktami przechowywania tabletek z jodkiem potasu. W ślad za tym pilnie musieliśmy opracować plany dystrybucji tego preparatu* – wyjaśniła nasza rozmówczyni.

29 września Państwowa Straż Pożarna rozwiozła do siedzib gmin, które są punktami przechowywania tabletek z jodkiem potasu

- *Otrzymaliśmy zalecenia ministra zdrowia oraz ministra spraw wewnętrznych i administracji, mówiące o sposobie dawkowania i zasadach przyjmowania przez wszystkie osoby uprawnione, tj. osoby do 60. roku życia, w tym osoby nieletnie* – kontynuuje burmistrz Dorota Pawnuk. - *Jeśli doszłoby do katastrofy elektrowni atomowej to wówczas premier wydaje pilnie zarządzenie o uruchomieniu procedur dystrybucji tabletek z jodkiem potasu. Zarządzenie otrzymują powiatowe sztaby zarządzania kryzysowego, a te powiadamiają gminy* – poinformowała nas burmistrz.

W jaki sposób powiadomić ludzi, kiedy wydarzy się to w nocy? - *To ewidentny kłopot. Owszem, mamy system smsowy, mamy straż miejską, która może powiadamiać z samochodu przez głośnik. Od momentu uruchomienia procedury dystrybucji pozostaje mało czasu do podania ponad dwudziestu paru tysięcy tabletek, jeśli chodzi o mieszkańców miasta i gminy Strzelin. Na wypadek rzeczywistego zagrożenia, kiedy uczniowie są w szkołach, a dzieci w przedszkolach i mieszkańcy w pracy, to my, jako gmina, mielibyśmy z dystrybucją tabletek duży kłopot. Na naszym terenie w tym momencie przebywaliby nie tylko nasi mieszkańcy. W tutejszych szkołach średnich uczy się drugie tyle uczniów spoza gminy i powiatu* – przypomniała burmistrz Pawnuk.

Czy gmina Strzelin ma zabezpieczone preparaty dla wszystkich swoich mieszkańców? - *Tak, dla wskazanych grup wiekowych mieszkańców miasta i gminy Strzelin preparatu nie zabraknie.*

- *Jest oficjalne uzasadnienie, że rak tarczycy rozwija się kilkanaście lat, więc nie ma potrzeby podawania tabletek osobom powyżej 60. roku życia. Poza tym są zalecenia, aby nieletnim podawać preparat w obecności rodzica lub osób wykonujących zawód medyczny. Dlatego opracowując dystrybucję musieliśmy zadbać, aby były obecne przy tym pielęgniarki. Poza tym szkoły muszą uzyskać zgody rodziców, bo bez tego nie wolno podać tabletki nieletniemu. Dziś miałam telefon od konsultant endokrynologii wojewódzkiej. Zgłaszała, że rodzice uczniów informują o różnego typu uwagach. Zasada jest taka, że na siłę tych tabletek nikt nikomu podawać nie będzie!* - podkreśliła nasza rozmówczyni.

Czy osoba przychodząca po tabletkę lub tabletki będzie musiała dokonać pokwitowania odbioru? - *W wytycznych jest informacja, aby przychodzić z dowodem tożsamości, ale po to, aby bardziej potwierdzić wiek niż się gdzieś zarejestrować. Poza tym informujemy ludzi, aby po tabletki zgłaszali się ze swoim napojem, tak, aby ją przyjąć na miejscu* – tłumaczy Dorota Pawnuk.

Na terenie gminy Strzelin wyznaczono 13 punktów dystrybucji tabletek ze stabilnym jodem. Pełna lista dostępna jest na internetowej stronie gminy.

Gminy wiejskie

- *Jeśli dojdzie do zagrożenia napromieniowaniem i zajdzie konieczność przyjęcia leku (tabletki ze stabilnym jodem – red.), będzie to nagłośnione w mediach ogólnopolskich i zapewne lokalnych* - powiedział Waldemar Grochowski, wójt Borowa. - *Ponadto mieszkańcy naszej gminy otrzymają powiadomienie SMS, o ile zarejestrują się w systemie SI-SMS lub zainstalują aplikację BLISKO...* – dodał wójt.

Na terenie gminy Borów wyznaczono 13 punktów dystrybucji tabletek ze stabilnym jodem. Pełna lista dostępna jest na internetowej stronie gminy Borów. Uczniowie i dzieci przedszkolne oraz ze żłobka otrzymają preparat, wyłącznie za zgodą rodzica bądź opiekuna prawnego, w sytuacji ogłoszenia wydawania preparatu w czasie zajęć szkolnych. W pozostałym czasie uczniom i dzieciom preparat będzie wydawany w punktach ogólnodostępnych.

Ogólne zasady organizowania i dostępności tabletek ze stabilnym jodem są jednolite w całym kraju. Stąd, mówiąc o gminie Kondratowice tylko w szczegółach będzie się to różnić od tego, co napisaliśmy wyżej. - *Tabletki znalazły się już w naszej gminie* – powiedział Leszek Fuławka, specjalista od zarządzania kryzysowego. - *Lek trafił do: OSP w Kondratowicach, Samodzielnego Publicznego Zakładu Opieki Zdrowotnej w Prusach, Stowarzyszenia Przyjazna Szkoła w Żelowicach i świetlicy wiejskiej w Karczynie. Osoby, które będą aktywnie uczestniczyły w akcji*

dokończenie na str. 9

eprasa.pl 9ad849d8d7

dokończenie ze str. 8

„Profilaktyka jodowa" zostały szczegółowo poinformowane o działaniu leku i zasadach dostępności dla mieszkańców. Tabletki są bezpłatne, a o skorzystaniu z możliwości przyjęcia stabilnego jodu zdecydują sami zainteresowani. Mowa była o tym na spotkaniu, jakie zorganizował wójt Tomasz Gracz. Wszelkie działania, jakie podejmujemy na terenie naszej gminy w tym zakresie są konsekwencją wytycznych Wojewody Dolnośląskiego – wyjaśnił nasz rozmówca.

Przywołaliśmy w naszym artykule trzy spośród pięciu gmin naszego powiatu. Zainteresowanych odsyłamy do oficjalnych stron internetowych poszczególnych samorządów. W naszym tekście skupiliśmy się na systemowych rozwiązaniach dotyczących całej Polski, w tym, oczywiście, gmin naszego powiatu.

Mamy nadzieję, że los będzie dla nas łaskawy i nie będzie potrzeby, aby mieszkańcy Polski musieli zażywać tabletki z jodkiem potasu. Niemniej, o profilaktyce jodowej piszemy również na str. 9 w rozmowie ze Sławomirem Wójciakiem, z-cą dyrektora PZLA ds. medycznych.

Wojciech Cerkowniak, Jacek Sobko

Ze świecą szukać takich organów nie tylko w naszym powiecie

Instrument o 27 głosach

BOREK STRZELIŃSKI

Nie trzeba będzie jeździć do Wrocławia, żeby posłuchać koncertu muzyki organowej. Jeszcze we wrześniu uroczyście oddano do użytku jeden z nielicznych koncertowy instrument tej klasy. Dwudziestosiedmiogłosowe organy w Borku Strzelińskim są tam od połowy XVIII w. Przebudowane pod koniec XIX w. i wyremontowane staraniem ks. Wiesława Szczęcha, parafian i samorządowców zostały poświęcone i służą celom liturgicznym.

Odnowione organy w Borku Strzelińskim, a przy klawiaturach Paweł Ożga. Foto: UG Borów

Poświęcenia instrumentu dokonał arcybiskup Józef Kupny, Metropolita Wrocławski. Licznie zgromadzeni parafianie i goście wysłuchali koncertu w wykonaniu Pawła i Mikołaja Ożgów. Mikołaj ma siedem lat i jest synem Pawła.

Prace remontowe trwały dwa lata, a przeprowadził je Wiesław Jeleń, właściciel firmy Organmistrzostwo „Kamerton" s.c. Remont pochłonął niebagatelną kwotę prawie 310 tys. zł. Główny ciężar kosztów wzięła na siebie parafia. Borowscy samorządowcy przeznaczyli na ten cel 50 tys. zł, a z budżetu Województwa Dolnośląskiego pozyskano 70 tys. zł.

(EK - JS)

Jak ustrzec się negatywnych skutków napromieniowania, gdyby do takiego doszło?

Powinniśmy się bać o swoje życie?

POWIAT

Prawie 40 lat temu nad Europą pojawiła się radioaktywna chmura. Wtedy profilaktyka polegała na przyjmowaniu płynu Lugola. Trwa wojna w Ukrainie i z każdym dniem rośnie niebezpieczeństwo pojawienia się podobnego zagrożenia.

Od kilkunastu dni media informują o przygotowaniach samorządów do ogólnopolskiej akcji profilaktycznej. Gminy tworzą lokalne sieci dystrybucji tabletek z jodkiem potasu. Chodzi o minimalizowanie niepożądanych skutków awarii elektrowni jądrowych w Ukrainie. Tocząca się tam wojna, ostrzał lub zaniedbania, mogą doprowadzić do awarii. Co wtedy? O medycznej stronie ewentualnego pojawienia się nad Polską chmury radioaktywnej rozmawialiśmy z dr Sławomirem Wójciakiem, zastępcą dyrektora ds. lecznictwa w strzelińskim PZLA.

- *Zgodnie z wytycznymi Państwowej Agencji Atomistyki (PAA), w przypadku pojawienia się nad Polską izotopu promieniotwórczego J131, należy profilaktycznie podać jod niepromieniotwórczy w postaci tabletek* – powiedział dr Wójciak. - *Działanie niepromieniotwórczego jodu polega na tym, że po wchłonięciu go przez gruczoł tarczycy blokuje przenikanie tam jodu radioaktywnego (J131 – red.) z chmury radioaktywnej. Już w tym miejscu trzeba powiedzieć, że tabletki z jodkiem potasu należy stosować tylko, powtarzam: tylko, po komunikacie PAA. Wcześniejsze, profilaktyczne stosowanie tego środka nie ma żadnego medycznego uzasadnienia. Wytyczne PAA mówią, że tabletkę z jodkiem potasu należy podać najpóźniej 6 godzin po wystąpieniu zagrożenia* – wyjaśnił nasz rozmówca.

Profilaktyka jodowa ma na celu zminimalizowanie wystąpienia nowotworu tarczycy. - *Ryzyko wystąpienia nowotworu tarczycy maleje wraz z wiekiem. Po 40. roku życia wyraźnie, a po 60. – zdecydowanie. Kiedy w 1986 r. doszło do awarii w elektrowni atomowej w Czarnobylu, prawie 19 mln Polaków przyjęło płyn Lugola (ówczesny odpowiednik dzisiejszych tabletek z jodkiem potasu – red.). Przeprowadzone później badania nie wykazały zauważalnego wzrostu zachorowań na nowotwory tarczycy* – powiedział dr Wójciak. Przytoczone badania wydają się potwierdzać działanie profilaktyczne jodku potasu. A co z ewentualnymi skutkami ubocznymi? - *Zanim powiem o ewentualnych skutkach ubocznych, kilka słów o przeciwskazaniach medycznych. Jodku potasu nie należy przyjmować, kiedy: 1. mamy uczulenie na jodek potasu lub inny składnik leku; 2. w przypadku nadczynności tarczycy; 3. przy zapaleniu naczyń z hipokomplementemią (z obniżeniem stężenia specyficznych białek osocza, zwanych składowymi dopełniacza C1q, C3, C4.) i 4. kiedy mamy choroby autoimmunologiczne połączone ze świądem i pęcherzami na skórze. Ponadto ostrożność należy zachować np. w przypadku trwającej lub zakończonej terapii tarczycy, leczenia zaburzeń czynności nadnerczy, odwodnienia. Zachęcam do zapoznania się z broszurą o profilaktyce jodowej, gdzie można znaleźć pełną listę uwag i zalecanych środków ostrożności* – dodał nasz rozmówca.

Naszym rozmówcą był Sławomir Wójciak, z-ca dyrektora PZLA ds. lecznictwa

Na koniec jeszcze jedno ważne pytanie: kiedy korzystać z konsultacji lekarza przed przyjęciem jodku potasu i czy może to być lekarz pierwszego kontaktu? Na wizytę u endokrynologa czeka się tygodniami, jeżeli nie miesiącami. Stąd nasze pytanie. - *Decyzję o przyjęciu tabletek z jodkiem potasu podejmuje pacjent. Lekarz może doradzić, zalecić lub poinformować o przeciwwskazaniach. Bezwzględnie zalecam kontakt z lekarzem w przypadku występowania lub podejrzenia złośliwego nowotworu tarczycy, trudności w oddychaniu związanych ze zwężeniem dróg oddechowych* - podkreślił dr Wójciak.

W krótkim artykule prasowym nie wyczerpiemy tematu i nie odpowiemy na wszystkie wątpliwości związane z profilaktyką jodową. Zachęcamy więc do korzystania z oficjalnych stron internetowych placówek ochrony zdrowia, samorządów i kontaktowania się z lekarzami rodzinnymi.

Jacek Sobko

Dawkowanie tabletek z jodkiem potasu (stabilnym jodem):

- dorośli do 60 roku życia i dzieci powyżej 12 lat powinni przyjąć 2 tabletki (co odpowiada 100 mg jodu);
- zalecana dawka dla dzieci od 3 do 12 lat, to 1 tabletka (50 mg jodu);
- dzieci od 1 miesiąca do 3 lat powinny przyjąć ½ połowę tabletki, czyli 25 mg jodu);
- odpowiednia dawka dla noworodków to ¼ tabletki, co odpowiada 12,5 mg jodu;
- natomiast kobiety w ciąży i karmiące piersią: 2 tabletki (100 mg jodu).

UWAGA! Stosowanie dawki większej lub mniejszej od zalecanej może zagrozić zdrowiu.

(Materiał przygotowano na podstawie ulotki „Profilaktyka jodowa".)

eprasa.pl 9ad849d8d7

Jak gmina zechce, to problem zostanie rozwiązany

Muszą przeprowadzić kontrolę i znaleźć sprawców

WIĄZÓW/POWIAT

Od kilku miesięcy Witowice borykają się z poważnym problemem, który absolutnie nie powinien mieć miejsca. Ze studzienek kanalizacji deszczowej wybija woda ze ściekami i płynie przez wieś. W upalne dni smród „rzeki" jest nie do zniesienia. Mieszkańcy są bezsilni i mają tego dość. Czy władze gminy i powiatu zamierzają coś z tym zrobić?

W ostatnich tygodniach szeroko opisaliśmy problem ścieków płynących drogą w Witowicach. Winna jest zatkana kanalizacja deszczowa i jednocześnie ścieki, które do tej kanalizacji są podłączone. Droga jest powiatowa i za kanalizację deszczową odpowiada powiat, a za gospodarkę ściekową gmina. Kto zatem powinien się tym problemem zająć? O możliwość rozwiązania problemu zapytaliśmy już gminę Wiązów, o czym pisaliśmy w przedostatnim wydaniu Słowa. Niestety, otrzymane odpowiedzi były zdawkowe i tak naprawdę nie wskazywały, by jakikolwiek problem był po stronie gminy. W tym samym wydaniu chcieliśmy poprosić o komentarz również Powiatowy Zarząd Dróg, ale z powodu nieobecności osób odpowiedzialnych za ten temat, stanowisko powiatu przedstawiamy dzisiaj.

- Problem jest trudny, złożony i znany nie od dziś. Pierwszy raz pojawił się on już w 2012 roku. Wtedy to doszło do wymiany korespondencji pomiędzy Powiatowym Zarządem Dróg a burmistrzem Miasta i Gminą Wiązów – przypomina historię problemu dyrektor PZD Waldemar Łysiak. - *Chociaż wydawać się może, że kanalizacja deszczowa i sanitarna to dwie odrębne sprawy, to jednak w tym przypadku jest to z sobą bardzo powiązane. Jest tak, gdyż stan kanalizacji deszczowej (za którą odpowiada powiat), jest pochodną tego, co do niej trafia, a wpływają do niej ścieki. Aby rozwiązać ten problem, musi być współdziałanie gminy Wiązów i PZD. Bo jeżeli gmina nie rozwiąże problemu po swojej stronie (ścieków), to Powiatowy Zarząd Dróg nie podejmie żadnych działań. Dlatego, że wszelkie próby wykonywania jakichś remontów nie mają sensu. Bo trzeba zwrócić uwagę na to, że ta kanalizacja została zniszczone nie przez coś innego, jak tylko chemię i ścieki, które do niej trafiają. Pamiętajmy, że w kanalizacji deszczowej rury są stare, mające być może nawet 80 lat. Nie są z PCV, lecz prawdopodobnie kamionkowe lub żeliwne. Materiały te nie są odporne na działanie ścieków sanitarnych, które są agresywne. Dlatego stan kanalizacji deszczowej, pośrednio wynika z tego, że prawdopodobne do ka-*

Sołtys Radosław Mossoń (na pierwszym planie) od długiego czasu zabiega o naprawę kanalizacji deszczowej w Witowicach. Na zdjęciu widać, jak wypływająca ze studzienki brudna woda płynie drogą w dół wsi

Dokończenie na str. obok

eprasa.pl 9ad849d8d7

nalizacji tej są nielegalne podpięte domowe instalacje sanitarne.

Inną kwestią jest fakt, że to mieszkańcy mieszkańcom zgotowali ten los. Bo to przecież nie kto inny, jak mieszkańcy Witowic podpięli się nielegalnie do instalacji deszczowej. Robiąc to, uszkodzili tę kanalizację i spowodowali to, co mamy teraz. Gdyby nie te nielegalne podłączenia, to kanalizacja deszczowa nadal by sprawnie funkcjonowała. W związku z tym najpierw musimy ustalić miejsca nielegalnych podłączeń. Kto i gdzie się tak podłączył? Co ważne, w tej kwestii musimy współdziałać z gminą, która jest odpowiedzialna za gospodarkę ściekową i posiada do tego odpowiednie narzędzia prawne. Współpraca PZD z gminą da oczekiwany rezultat. Co może w tej kwestii zrobić gmina Wiązów? Urząd ma kompetencje do egzekwowania przepisów o utrzymaniu czystości. Przepisy te i ustawa umożliwiają, a wręcz nakazują gminie przeprowadzanie przynajmniej raz na dwa lata kontroli w zakresie odprowadzania ścieków przez mieszkańców. Jeżeli mieszkańcy mają szamba, to czy mają potwierdzenia, że regularnie szamba te są opróżniane i ścieki są wywożone? Jeżeli tak, to czy się to zgadza ze zużyciem wody. Burmistrz te rzeczy nie tylko może kontrolować, lecz wręcz powinien. My, jako PZD, nie wiemy, czy burmistrz podjął takie działania kontrolne, czy nie – wyjaśnia dyrektor PZD Waldemar Łysiak?

Jako gazeta kilkanaście dni temu zwróciliśmy się do gminy Wiązów z podobnymi pytaniami, ale otrzymaliśmy zdawkowe, w naszej ocenie, wymijające odpowiedzi, nie nawiązujące wprost do pytania o gospodarkę ściekową.

- My, jako PZD, nie mamy uprawnień, by sprawdzić, kto się nielegalnie podpiął do kanalizacji deszczowej. Powtórzę, takie uprawnienia kontrolne ma burmistrz. Jeżeli we współdziałaniu z nami wskaże, gdzie są takie miejsca, to będziemy mogli podjąć działania naprawcze.

My jako PZD nie możemy zastosować skutecznych metod wykrywania nielegalnych podłączeń. Przykładowe zadymianie jest drogie i jednocześnie w takich przypadkach mało skuteczne. Najprostszym, najtańszym i jednocześnie najskuteczniejszym sposobem wykrycia nielegalnych podłączeń sanitarnych jest kontrola przeprowadzona przez gminę.

Dlatego patrząc na całość problemu, widać, że sam PZD nie jest w stanie problemu rozwiązać kompleksowo. Współdziałanie z gminą da należyty i dobry efekt. Dlatego też zwrócimy się do gminy, by przeprowadziła kontrolę i udostępniła nam jej wyniki. Nie potrzebujemy nazwisk rodzin, które się podłączyły, lecz wystarczą nam same numery domów, z których takie nielegalne podłączenia zostały poprowadzone. Jeżeli będziemy znali miejsca takich podpięć, to będziemy wiedzieli, gdzie prowadzić remont kanalizacji. Bo sprawą oczywista jest, że nie możemy rozkopać kanalizacji deszczowej na całej długości wsi i szukać podłączeń w ciemno, metr po metrze, bo jest to działanie bardzo kosztowne i jednocześnie bardzo uciążliwe dla mieszkańców, szczególnie tych, którzy nie mają nic wspólnego z nielegalnymi *przyłączami* – podkreśla nasz rozmówca.

O możliwościach rozwiązania problemów zatkanej kanalizacji w Witowicach mówi dyrektor PZD Waldemar Łysiak

Radna apelowała...

- Na początku sierpnia, na wniosek radnej z gminy Wiązów, której nazwisko nie wiem czy mogę podawać, została przeprowadzona w Witowicach wizja lokalna. Do udziału w niej zaprosiliśmy przedstawicieli z urzędu gminy Wiązów. Mieliśmy potwierdzenie, że przedstawiciel gminy będzie. Niestety, na samą wizję osoba taka nie przybyła. Bardzo żałujemy, że gmina w spotkaniu tym nie uczestniczyła. Jeżeli urząd zechce takie spotkanie zorganizować, to bardzo chętnie w nim ponownie będziemy uczestniczyć – zapewnia dyrektor PZD.

- Z waszej gazety dowiedziałem się, że gmina uważa, że problem jest tylko po stronie PZD. Nie uważam tak, dlatego deklarujemy chęć współpracy, by go rozwiązać. Jednak musi być w tej sprawie wola urzędu. Bez tego nic nie wyjdzie.

Jeżeli już uda się ustalić posesje, z których dochodzą nielegalne podłączenia, to zwyczajnie będziemy je zatykać. Oczywiście, wcześniej będziemy musieli w tym miejscu się wkopać, by dotrzeć do kanalizacji deszczowej i miejsca podłączenia ścieków.

Podobnie było w Księżycach

- Co zaś się tyczy zanieczyszczenia środowiska, to do podobnej sytuacji niedawno doszło w Księżycach, o czym również pisaliście na łamach waszej gazety. W tej miejscowość woda nie zatruła się sama z siebie, lecz było to spowodowane prawdopodobnie ściekami. Dlatego jest tak ważne, by *gospodarka ściekowa była przez gminę kontrolowana* – podkreśla dyrektor.

Śmierdząca naprawa

- Jeśli chodzi o naprawy zapadniętych studzienek kanalizacji deszczowej, to nasi pracownicy w ostatnich latach takie naprawy przeprowadzali. Było to jednak dla nich wyjątkowo trudne i nieprzyjemne zadanie, właśnie ze względu na fakt, ze w kanalizacji płynęły ścieki, których tam nie powinno być – dodaje dyrektor PZD.

Odrębną sprawą pozostają kary dla osób, które nielegalnie się podpięły i zanieczyszczają środowisko, odprowadzając w ten sposób swoje ścieki. Również w tym względzie potencjalną karę może nałożyć gmina, bo to ona odpowiada za gospodarkę odpadową i ściekową.

Zapytaliśmy Waldemara Łysiaka, ile czasu potrwałoby rozwiązanie problemu kanalizacji w Witowicach przy współpracy gminy z PZD. *- Aby poznać miejsca, w których znajdują się nielegalne podłączenia, to kwestia chyba kilku tygodni, nie więcej. Burmistrz takie kontrole powinien przeprowadzać i myślę, że nawet może mieć już wyniki, bo nie wierzę, by działał poza prawem* – uważa nasz rozmówca.

***

Wygląda więc na to, że mieszkańcy Witowic są skazani na współpracę PZD z gminą Wiązów. Jeżeli wiązowski urząd będzie wszystko zrzucał na powiat, to ścieki po drodze będą płynęły i płynęły, i płynęły... Tak więc życzymy władzom Wiązowa, by się przemogły, nie unikały problemu i podjęły współpracę z powiatem. Dobro mieszkańców jest najważniejsze.

Andrzej Kaczmarek

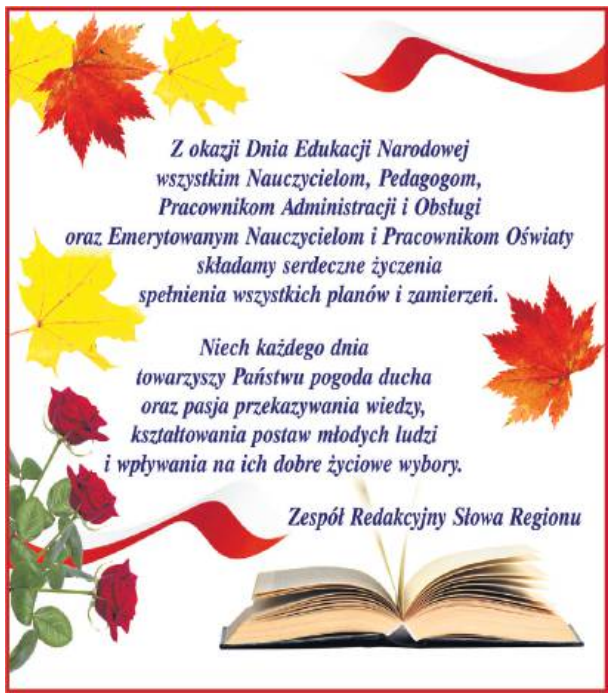

eprasa.pl 9ad849d8d7

„Ciężko się o cokolwiek doprosić, ale jak przychodzą wybory, wtedy przyjeżdżają i chcą, aby na nich głosować”

To jest droga śmierci...

SAMBOROWICE GM. PRZEWORNO

Tą drogą trzeba jechać slalomem, jeśli chce się uniknąć urwania koła w samochodzie. Najgorzej jest po opadach deszczu, kiedy woda zalewa dziury. Nawet przewoźnik dowożący uczniów stwierdził, że nie będzie tu przyjeżdżał. Mieszkańcy mówią, że zwykle przed wyborami dają im nadzieję na poprawę sytuacji. Ale tylko na nadziei się kończy. - Jak tu żyć? - pytają.

Mowa o drodze do Samborowic w gminie Przeworno - wsi, w której jest 15 numerów i mieszka kilkadziesiąt osób. - *Drogę do Samborowic wybudowano w latach 80-tych* – mówi Krzysztof Hutnik, radny z Jagielna. - *Kiedy powiat składał wniosek o dofinansowanie remontu do urzędu marszałkowskiego, okazało się, że ma ona aż 4 właścicieli. Przez to nie można pozyskać żadnych środków. Mieszkańcy już nawet nie chcą, aby wylać nową nawierzchnię. Proszą jedynie, aby połatać dziury, żeby można było swobodnie dojechać do sklepu lub lekarza. Zgłaszaliśmy wiele razy sprawę do powiatu. Mieli zebrać pobocza, gdzie najwięcej stoi woda. Rozmawialiśmy o tym problemie z radnym powiatowym. Okazało się, że były tylko obiecanki, cacanki… Na miejscu drogę oglądała nawet pani starosta. I dalej nic się nie robi.*

To niejedyny problem, z którym muszą się codziennie zmagać mieszkańcy Samborowic. Sprawa ma bowiem jeszcze drugą stronę medalu. - *Nikt nie chce już do nas przyjeżdżać* – mówi Krystyna Wójcik, sołtys Samborowic. - *Każdy ma auto i zwyczajnie boi się jeździć po tych dziurach. Położna, która przyjeżdżała do mojego dziecka, wjechała w wyrwę w jezdni i przebiła oponę. Musiała czekać na pomoc. Pojechał mój mąż, aby wymienić koło w jej aucie… Z czasem tych dziur przybywa. Drogą jeżdżą traktory, kombajny i niszczą nawierzchnię. Zawsze jest też problem z odśnieżaniem.*

Utrudnienia w przemieszczaniu się drogą do Samborowic potęgują pogarszające się warunki atmosferyczne. - *Najgorzej jest, jak popada deszcz* – mówi Józef Lachowicz, mieszkaniec Samborowic. - *Wtedy w ogóle nie widać dziur. Można zerwać koło. Ja niedawno musiałem amortyzatory w samochodzie wymieniać, ale co to daje… Poprzedni przewoźnik dowożący uczniów powiedział, że nie będzie tu jeździł autobusem. Przecież naprawy kosztują. Powiedział, że jak nie połatamy dziur, nie będzie przyjeżdżał po dzieci i koniec.*

To jest droga śmierci…

Aby dojechać do Samborowic, trzeba mieć niemal umiejętności kierowcy rajdowego. Drogę należy pokonywać slalomem. Jazda w prostej linii grozi zerwaniem koła. Niestety, nie wszyscy o tym wiedzą, np. kierowcy pogotowia ratownictwa medycznego. A to może się okazać katastrofalne w skutkach.

- *Robią drogę z Jegłowej do Strzelina, którą nazwano „drogą życia”, ale „droga życia” zaczyna się tutaj, w tym miejscu* – podkreśla radny Krzysztof Hutnik. - *Tak naprawdę jest to „droga śmierci”. Jak przyjedzie tu kiedyś pogotowie ratunkowe, nie daj Boże „złapie gumę”, to nie dowiezie na czas pacjenta do szpitala. Ja już nie mam słów. Ciągle na tych sesjach i komisjach mówię o tej drodze. Niestety, każdy umywa ręce. Muszę dodać, że w wiosce jest droga szutrowa, nie ma asfaltu. Też należy ona do powiatu. Było zgłaszane, aby chociaż przywieźli kruszywo i ją wyrównali… Ciężko się o cokolwiek doprosić, ale jak przychodzą wybory, wtedy przyjeżdżają i chcą, aby na nich głosować.*

- *Teraz się zaprzemy i na nikogo nie będziemy głosować, ani na wójta* – wtrąca sołtys Samborowic.

- *Przyjadą przed wyborami, obiecają, a nam zostanie tylko nadzieja* – dodaje Józef Lachowicz.

- *Napisaliśmy pismo, wszyscy mieszkańcy się podpisali* – kontynuuje Krzysztof Hutnik. - *Trafiło ono do powiatu. Przyszła odpowiedź – zrobimy. Ale do tej pory nic nie robią!*

- *A góra się chwali, że są fundusze* – skwitował Józef Lachowicz. - *Na drogi lokalne, regionalne…*

- *I robią tam, gdzie nie trzeba tak naprawdę łatać dziur* – dodaje Krystyna Wójcik. - A tu gdzie trzeba, nic się nie robią.

Mieszkańcy Samborowic chcą jedynie, aby połatać dziury w drodze, żeby mogli swobodnie dojechać do sklepu lub lekarza

Za miedzą inny świat

Mieszkańcy zwracają uwagę, że zupełnie inaczej wyglądają drogi tuż za granicą województwa opolskiego, z którym sąsiadują Samborowice. - *Pobocza są wykoszone, odgarnięte drogi, w Bogdanowie przez wioskę asfalt nowy wylali, wszystko wygląda ładnie* – tłumaczy Józef Lachowicz. - *Można powiedzieć, że jest to tuż za miedzą, a u nas odwiecznie tylko dziury.*

Powiat miał w planach wykonać gruntowny remont opisanej drogi, o czym wspominaliśmy na początku artykułu. Nieoczekiwanie pojawiły się przeszkody, jak dotąd nie do pokonania. - *Miała być robiona nakładka asfaltowa na całym odcinku* – przypomina Krzysztof Hutnik. - *Radny powiatowy, Ludwik Hrycak, powiedział, że w urzędzie marszałkowskim zauważyli, iż droga ma 4 właścicieli (gminę, powiat, skarb państwa, agencję*

dokończenie na str. 13

eprasa.pl 9ad849d8d7

dokończenie ze str. 12

rolną). I przez to nie można pozyskać żadnych funduszy. Nie wierzę, kiedyś droga była budowana i wszystko było ok. Mało tego, droga była łatana jeszcze za wójta Aleksandra Beka. A teraz nagle jest problem z właścicielami...

- Po wjechaniu w tak głęboką dziurę można zerwać koło w samochodzie - mówi radny Krzysztof Hutnik

- Wtedy łatali dziury, jak jeszcze jeździł autobus szkolny z PKS – wtrącił Mirosław Cwajna, mieszkaniec Samborowic. *- Kiedy PKS nie zgodził się do nas przyjeżdżać, dopóki nie połatają dziur, to wówczas nie było problemu, że droga ma tylu właścicieli i połatali. A teraz?*

Co na to PZD?

W sprawie drogi do Samborowic zwróciliśmy się do Waldemara Łysiaka, dyrektora Powiatowego Zarządu Dróg w Strzelinie. Przedstawiliśmy sytuację i zadaliśmy pytania. W pierwszej kolejności chcieliśmy się dowiedzieć, kiedy PZD pochyli się nad niedolą mieszkańców i chociaż wypełni masą dziury w drogach. *- Odnosząc się do kwestii stanu technicznego drogi powiatowej nr 3107 D, od skrzyżowania z drogą wojewódzką nr 385 do m. Samborowice, zarząd drogi ma świadomość, że stan drogi jest zły* – informuje Waldemar Łysiak. *- Dlatego też w bieżącym roku w ramach remontów cząstkowych masą na gorąco wykonano remont najbardziej newralgicznych miejsc na przedmiotowej drodze. W ramach napraw cząstkowych na omawianym odcinku wbudowano ok. 20 ton masy na gorąco. Oczywiście, zdaję sobie sprawę, że jest to ilość niewystarczająca, będąca przysłowiową kroplą w morzu potrzeb. Jednak należy mieć na uwadze, że taki stan tej drogi jest od wielu lat. Na terenie gminy Przeworno większość dróg cierpi z uwagi na wieloletnie zaniedbania oraz ograniczenia budżetowe wcześniej województwa wałbrzyskiego, a obecnie powiatu strzelińskiego. Nie bez znaczenia pozostaje również fakt, że PZD ma w zarządzie ponad 400 km dróg i nie jest w stanie odpowiednio reagować na potrzeby remontowe na terenie powiatu. Należy również zauważyć, że przedmiotowa droga, mimo że posiada kategorię drogi powiatowe,j jest drogą o znaczeniu lokalnym, wyłącznie dojazdowym, dlatego też należy zastanowić się nad pozbawieniem jej kategorii drogi powiatowej i zaliczaniem do kategorii dróg gminnych. W obecnym roku całość zakupionej przez PZD masy na gorąco została już wbudowana, jednak rokrocznie PZD ogłasza przetargi na remonty cząstkowe masą na gorąco, dlatego też w kolejnych latach, jeśli nie uda się zmienić kategorii drogi, kolejne miejsca na drodze zostaną poddane remontem cząstkowym masą na gorąco...*

Zapytaliśmy również dyrektora Waldemara Łysiaka o zagmatwany stan prawny, związany z otrzymaniem dotacji na remont drogi do Samborowic, dotyczący kwestii własności. Prosiliśmy, aby szef jednostki przedstawił sprawę z punktu widzenia PZD.

- Nie jest tajemnicą, że w gminie Przeworno większość dróg jest nieskomunalizowana, co znacznie utrudnia proces pozyskiwania środków zewnętrznych, z uwagi na zapisy w programach wymagające posiadania prawa własności do działek, na których położona jest dana droga. Niemniej jednak Zarząd Powiatu nie ustaje w staraniach w kwestii pozyskiwania środków na przebudowy i remontu dróg, o czym może świadczyć choćby tegoroczny, rekordowy budżet inwestycyjny powiatu. Gorącym orędownikiem wszelkich działań mających na celu poprawę stanu technicznego dróg na terenie gminy Przeworno jest pan radny Ludwik Hrycak, przewodniczący Komisji Obszarów Wiejskich i Infrastruktury Technicznej Rady Powiatu Strzelińskiego. Pomimo wszystko, PZD będzie podejmowało działania w ramach dostępnych sił i środków mające na celu poprawę stanu nawierzchni przedmiotowej drogi – podsumowuje dyrektor Waldemar Łysiak. Cóż, mieszkańcom Samborowic nie pozostaje nic innego, jak tylko uzbroić się w cierpliwość i czekać na realizację deklaracji dyrektora PZD, złożonej w ostatnim zdaniu swojej wypowiedzi. Miejmy nadzieję, że drogowcy zdążą przed zimą...

Wojciech Cerkowniak

W wiosce jest droga szutrowa, nie ma asfaltu

eprasa.pl 9ad849d8d7

Dokończenie ze str. 5

kim sąd zajmie się pozwem, to syndyk uznał, że będzie to w granicach roku.

Głos społeczników

Kolejną mówczynią była Leokadia Pawliszak, reprezentująca Stowarzyszenie Działań Obywatelskich. Swoje wystąpienie rozpoczęła od stwierdzenia, że zachowanie przedstawiciela USK wobec burmistrz Pawnuk było „niegodne i haniebne (…). Odwraca się placami i wybiega (…)". Z oburzeniem mówiła, że strzeliński szpital jest dla obecnych właścicieli jedynie „lokalizacją Strzelin", a nie szpitalem. Podkreśliła, że w strzelińskim szpitalu uratowano wiele ludzkich istnień, „bo trafili na czas do szpitala". Zamykanie kolejnych oddziałów strzelińskiego szpitala jest nie do zaakceptowania. A odnosząc się do wyceny przedstawionej na sesji stwierdziła: „USK zrobiło świetny interes, przejmując szpital za 8 mln zł plus 26 mln zł kontraktu (z NFZ – red.), plus wartość działki". Przypomnijmy, że aktualna wycena przedstawiona przez USK to 8 mln zł, ale tylko za nieruchomość, działki i gołe mury. Uznała również, że „likwidacja chirurgii, ginekologii nie jest kwestią pieniędzy". *„Nie pozwolimy, mówię to w imieniu mieszkańców, zamknąć szpitala"* – powiedziała Leokadia Pawliszak. Przypomniała również inicjatywę referendum w sprawie ratowania strzelińskiego szpitala, pod którym podpisały się tysiące mieszkańców powiatu. *„Pamiętajmy o ludziach"* – zaapelowała mówczyni, podkreślając, że czteroddziałowy szpital w Strzelinie to kwestia bezpieczeństwa zdrowotnego mieszkańców.

- Przed nami samorządowcami egzamin dojrzałości (...). Czego nauczyliśmy się, czego nauczymy się i czy potrafimy wyciągnąć wnioski – powiedziała Jadwiga Szmigielska. Słowa te padły w kontekście stwierdzenia byłej radnej: „na Wrocław liczyć nie możemy". *- Nie ustąpimy, nie zawiedziemy mieszkańców, jestem optymistką. Wszystkie ręce na pokład* – zaapelowała Jadwiga Szmigielska.

To zaledwie część dyskusji, jaka miała miejsce na ostatniej sesji rady powiatu. Za tydzień wrócimy do relacji z sesji, żeby przywołać opinie radnych.

Jacek Sobko

Echa publikacji

„Milionowe straty położnictwa"

W nawiązaniu do artykułu – stanowiska przedstawicieli USK, które ukazało się w ostatnim numerze Słowa, 5-11 października 2022 nr 39

Chcemy odnieść się do argumentów dyrekcji USK dla likwidacji „nierentownych" oddziałów, czyli dla cichej likwidacji szpitala w Strzelinie zamieszczonych w tym artykule.

Szanowni Mieszkańcy Powiatu Strzelińskiego „Regulamin kupna -sprzedaży" SCM spółka w upadłości, bardzo precyzyjnie określa, jakie warunki miał spełniać kupujący, by mógł zrealizować transakcję:

Str. 3. „Podstawowym warunkiem przyjęcia oferty i zawarcia umowy sprzedaży jest zagwarantowanie przez oferenta niezakłóconej kontynuacji świadczeń opieki zdrowotnej w zakresie nie mniejszym niż dotychczas realizowany przez upadłą".

„Złożenie wraz z ofertą pisemnego oświadczenia o woli kontynuacji oraz posiadaniu możliwości finansowych, organizacyjnych i technicznych gwarantujących niezakłóconą kontynuację działalności medycznej w zakresie nie mniejszym niż dotychczas świadczony przez upadłą spółkę".

Str. 4. Pkt. 5. „Nie będą brane pod uwagę przy dokonywaniu wyboru oferty nie spełniające któregokolwiek z wymogów niniejszego Regulaminu".

Z powyższego jasno wynika, że podjęcie decyzji o kupnie szpitala w Strzelinie wymagało „dogłębnej analizy kosztów prowadzenia USK w lokalizacji Strzelin" przed podpisaniem umowy.

Z artykułu „Milionowe straty położnictwa" wynika ,że „dogłębnej analizy kosztów prowadzenia Szpitala w Strzelinie" dokonano dopiero w półtora roku po zakupie(?). To nie brzmi poważnie.

Umowa jednak została podpisana, czyli podpisujący (USK) zobowiązał się do wypełnienia jej zapisów. Nigdzie w umowie kupna sprzedaży nie ma informacji pozwalającej na odejście od jej zapisów!

Porodówka o tak dobrej opinii w całym Województwie Dolnośląskim jak nasza, ma szanse się bilansować i nigdy nie powinna być zamknięta! Jednak ta porodówka powinna być częścią co najmniej czterooddziałowego szpitala! Tak powie każdy, kto ma chociażby blade pojęcie o prowadzeniu takiego oddziału w szpitalu. Likwidacja jej w Strzelinie to niedopuszczalna arogancja USK dla wyjątkowej pracy całej załogi tego oddziału. Likwidacja kolejnych oddziałów w strzelińskim Szpitalu wprowadza chaos i działa na naszą szkodę.

Z analizy przedstawionych w artykule kosztów wynika, że pod zarządem USK, szpital w Strzelinie już bez oddziałów: chirurgii i pediatrii w ciągu roku 2021 wygenerował stratę wyższą niż SCM, prowadząc wszystkie oddziały przez 13 lat swojego funkcjonowania.

Czy w świetle powyższego , wypowiedzi dyrekcji USK są dla Państwa wiarygodne?

Kto stanie po stronie mieszkańców Powiatu Strzelińskiego i pokaże, że prawo w naszym państwie działa? Czy pozwolimy traktować się jak ludzie mniej rozumni, którzy we wszystko bezkrytycznie uwierzą? Chyba nie będziemy milczeć, bo milczenie jest zgodą.

Trudno oprzeć się wrażeniu, że ktoś gra z Mieszkańcami Powiatu Strzelińskiego „kartą z rękawa". Jeśli Państwo też tak uważacie, to jak odpowiecie na dziejące się zło?

Czego jako mieszkańcy, oczekujemy w tej sprawie od naszych lokalnych polityków, samorządowców, władz województwa. Tak się składa, że każda decyzja ma jakieś barwy partyjne. Chyba dobrze byłoby poznać ich opinie w tej ważnej dla nas sprawie. Zachęcamy do stawiania pytań, dyskusji i działania oraz do wspierania działań podejmowanych w naszym interesie.

W imieniu Zarządu Stowarzyszenia Działań Obywatelskich prezes Elżbieta Uchacz - Nyczka

eprasa.pl 9ad849d8d7

14 – 20 października 2022

Piątek

23:15 TVP2 **Love, Rosie**

komedia romantyczna, Niemcy, Wielka Brytania, 2014

Rosie (Lily Collins) i Alex (Sam Claflin) są przyjaciółmi od najmłodszych lat, wspólnie dorastają i spędzają razem każdą wolną chwilę. Wydaje się, że są sobie przeznaczeni, jednak za późno zdają sobie sprawę ze swoich uczuć. Rosie zachodzi w nieplanowaną ciążę z kolegą ze szkoły, a Alex opuszcza Dublin, by podjąć studia w Bostonie. Tam żeni się z ich wspólną znajomą. Urokliwa i wzruszająca komedia romantyczna o przyjaciołach z dzieciństwa, których drogi rozchodzą się na lata, zanim odkryją, że są dla siebie stworzeni. Ekranizacja bestsellera Cecelii Ahern.

Sobota

21:35 TVP1 **Ikar. Legenda Mietka Kosza**

dramat biograficzny, Polska, 2019

Mały Mietek Kosz (Cyprian Grabowski) ma coraz większe problemy ze wzrokiem, aż w końcu całkiem przestaje widzieć. Jego matka, Agata (Jowita Budnik), oddaje synka pod opiekę sióstr zakonnych do specjalnego ośrodka w Laskach. To tam Mietek odkrywa magię muzyki, która pozwala mu wyzwolić emocje i wyrazić siebie. Będąc dorosłym już mężczyzną (Dawid Ogrodnik), Kosz odnosi sukces jako pianista klasyczny. To jednak dla niego za mało. Jazz staje się całym jego życiem. Kiedy gra, zapomina o świecie, także o tym, że jest niewidomy.

Niedziela

22:45 TVN **Podwodna pułapka**

thriller, Dominikana, Wielka Brytania, USA, 2017

Dwie siostry Kate (Claire Holt) i Lisa (Mandy Moore) postanawiają wyjechać na wspólne wakacje do Meksyku. Zacieśniając siostrzane więzi, zamierzają przeżyć ekscytującą przygodę. Znajomy namawia je do zanurkowania w specjalnej klatce służącej do bezpiecznego obserwowania rekinów. Początkowo wszystko idzie zgodnie z planem, jednak po dłuższej chwili dochodzi do awarii i klatka, która miała zanurzyć się jedynie na pięć metrów głębokości, spada na dno - 47 metrów poniżej powierzchni wody. Siostry są przerażone.

Poniedziałek

01:35 POLSAT **W cywilu 3**

film sensacyjny, USA, 2013

Będący na przepustce sierżant Jake Carter (Mike 'The Miz' Mizanin) przyjeżdża do rodzinnego miasta, gdzie dowiaduje się, że jego siostra została porwana przez grupę ekstremistów. Aby ją uratować, żołnierz decyduje zaatakować ich bazę operacyjną. Przy okazji odkrywa spisek mający na celu przeprowadzenie brutalnego zamachu terrorystycznego. Postanawia pokrzyżować plany bandytów. „W cywilu 3" to kolejna odsłona serii filmów akcji, w których marines prowadzą nierówną walkę ze złoczyńcami, aby ocalić kobietę.

Wtorek

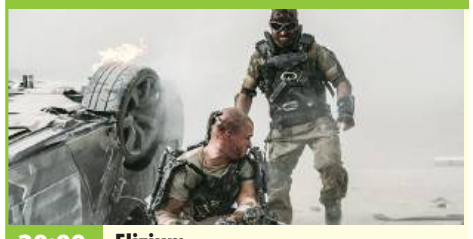

20:00 POLSAT **Elizjum**

dramat sf, USA, 2013

Rok 2154. Większa część ludzkości z trudem walczy o byt na przeludnionej i zniszczonej Ziemi, podczas gdy bogaci wybrańcy żyją na sztucznie stworzonej stacji kosmicznej, Elizjum. Wśród dostępnych im technologii są specjalne kapsuły medyczne, które leczą z każdej choroby i potrafią zatrzymać oraz cofnąć proces starzenia. Bezpieczeństwa stacji strzeże bezwzględna sekretarz obrony, Delacourt (Jodie Foster). W ruinach Los Angeles żyje były złodziej samochodów, Max Da Costa (Matt Damon), obecnie uczciwy obywatel i pracownik taśmy produkcyjnej Armadyne Corp.

Środa

23:10 TVN **Jurassic World: Upadłe królestwo**

film sf, USA, 2018

Mija kilka lat od wydarzeń przedstawionych w „Jurassic World". Po śmierci Simona Masraniego i upadku jego parku na wyspie Nublar dinozaury pozostają na wolności. Ich życiu zagraża jednak budzący się wulkan. Na wieść o tym amerykański Kongres z doktorem Ianem Malcolmem (Jeff Goldblum) na czele organizuje debatę, czy ratować zapomniane gady. Z decyzją o nieinterweniowaniu w tej sprawie nie zgadza się pracująca na rzecz ochrony dinozaurów Claire Dearing (Bryce Dallas Howard). Z pomocą Benjamina Lockwooda (James Cromwell) organizuje wyprawę na Nublar.

Czwartek

22:45 TVN **Kobieta sukcesu**

komedia romantyczna, Polska, 2018

Amanda Walicka zwana Mańką (Agnieszka Więdłocha) jest szefową firmy sprzedającej karmę dla psów, działającej w pewnym wielkim mieście. Jej biznesowe plany niweczą nieuczciwi konkurenci - zamierzają podkupić ważnego klienta Mańki. W tej sytuacji postanawia ona udać się na przeszpiegi. Przybiera nową tożsamość. Jednocześnie związek kobiety z partnerem Norbertem (Mikołaj Roznerski) nie układa się zbyt dobrze. W dodatku pewnego dnia pod drzwiami Amandy staje Lilka (Julia Wieniawa-Narkiewicz). Jest ona przeciwieństwem bizneswoman.

piątek 14 października

TVP 1

04:40 **Klan** - telenowela
05:10 **Przysięga** - serial obyczajowy
06:00 **Wspaniałe stulecie** - serial kostiumowy
07:00 **Transmisja Mszy Świętej z Sanktuarium Matki Bożej na Jasnej Górze**
07:30 **Agape** - magazyn
08:00 **Wiadomości**
08:10 **Pogoda poranna**
08:15 **Kwadrans polityczny**
08:35 **Ranczo** - serial
09:40 **Komisarz Alex** - serial kryminalny
10:35 **Ojciec Mateusz** - serial kryminalny
11:25 **Kasta** - serial paradokumentalny
12:00 **Wiadomości**
12:10 **Agrobiznes**
12:30 **Agropogoda** - magazyn
12:35 **Magazyn Rolniczy**
12:50 **Natura w Jedynce** - Demokracja wśród zwierząt

SERIAL KOSTIUMOWY

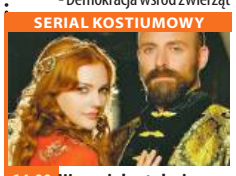

14:00 **Wspaniałe stulecie** - serial kostiumowy
15:00 **Wiadomości**
15:15 **Alarm!** - magazyn
15:35 **Gra słów. Krzyżówka**
16:05 **Przysięga** - serial
17:00 **Teleexpress**
17:15 **Jaka to melodia?**
17:55 **Klan** - telenowela
18:20 **Kasta** - serial
18:55 **Jeden z dziesięciu**
19:30 **Wiadomości**
20:10 **Alarm!** - magazyn
20:35 **Ojciec Mateusz** - serial
21:25 **Kulisy serialu Na sygnale** - felieton
21:35 **Na sygnale** - serial
22:15 **Jutro nie umiera nigdy** - film sensacyjny
00:25 **Drapieżnik** - thriller,
02:15 **S. W. A. T. - Jednostka specjalna** - serial

TVP 2

05:25 **M jak miłość** - serial
06:20 **Anna Dymna - spotkajmy się**
06:55 **Rodzinka.pl** - serial komediowy
07:30 **Pytanie na śniadanie**
10:35 **Panorama**
10:45 **Pytanie na śniadanie**
11:15 **Zacznij od zdrowia** - magazyn
11:50 **Dla niesłyszących** - Barwy szczęścia - serial
12:30 **Koło fortuny** - teleturniej
13:15 **Zranione ptaki** - serial obyczajowy
14:05 **Va Banque** - teleturniej
14:35 **Na sygnale** - serial fabularyzowany
15:10 **Wydział kryminalny Kitzbühel** - serial
15:50 **Przepis dnia**
16:00 **Koło fortuny** - teleturniej
16:35 **Familiada** - teleturniej
17:15 **Zakazany owoc**
18:00 **Panorama**
18:20 **Va Banque** - teleturniej

SERIAL OBYCZAJOWY

18:45 **Zranione ptaki** - serial obyczajowy
19:30 **Barwy szczęścia** - serial obyczajowy
20:00 **Przepis dnia**
20:10 **Barwy szczęścia** - serial obyczajowy
20:45 **Roztańczony Narodowy 2022** - koncert
23:15 **Kino relaks** - Love, Rosie - komedia, prod. USA, Niemcy, 2014, reż. Christian Ditter, wyk. Lily Colins, Sam Caflin, Christian Cooke
01:10 **Chłód w lipcu** - film kryminalny, prod. USA, 2014, reż. Jim Mickle, wyk. Michael C. Hall, Sam Shepard, Don Johnson
03:10 **Jesienne szczęście** - film obyczajowy, prod. USA

TVN

05:50 **Uwaga!** - magazyn
06:10 **Ukryta prawda** - program obyczajowy
07:05 **Kuchenne rewolucje** - program kulinarno-rozrywkowy
08:00 **Dzień Dobry TVN** - magazyn
11:40 **Doradca smaku**
11:50 **Ukryta prawda** - program obyczajowy
12:55 **Tajemnice miłości**
14:00 **Ukryta prawda** - program obyczajowy
16:10 **Ten moment**
16:45 **Kuchenne rewolucje** - program kulinarno-rozrywkowy
17:55 **Ukryta prawda** - program obyczajowy
19:00 **Fakty**
19:30 **Sport**
19:40 **Pogoda**
19:50 **Uwaga!** - magazyn
20:00 **Lego Masters**

FILM PRZYGODOWY

21:35 **Jurassic World: Upadłe królestwo** - film przygodowy, USA, 2018, reż. J.A. Bayona, wyk. Chris Pratt, Bryce Dallas Howard, Rafe Spall, Justice Small, Daniella Pineda, James Cromwell, Jeff Goldblum, Geraldine Chaplin
00:10 **Uniwersalny żołnierz** - film S-F, USA, 1992, reż. Roland Emmerich, wyk. Jean-Claude Van Damme, Dolph Lundgren, Ally Walker, Ed O'Ross, Jerry Orbach
02:30 **Kuba Wojewódzki** - program
03:35 **Noc magii**
05:00 **Uwaga!** - magazyn
05:20 **Zamieszkać na plaży**

POLSAT

06:00 **Nowy dzień z Polsat News**
08:40 **Malanowski i Partnerzy**
09:40 **Sekrety rodziny**
10:40 **Dlaczego ja?**
11:40 **Gliniarze**
12:50 **Wydarzenia**
13:20 **Interwencja** - magazyn
13:40 **Trudne sprawy**
14:40 **Dlaczego ja?**
15:50 **Wydarzenia**
16:10 **Pogoda**
16:15 **Interwencja**
16:30 **Na ratunek 112**
17:00 **Gliniarze**
18:00 **Pierwsza miłość** - serial obyczajowy prod. Polska
18:50 **Wydarzenia**
19:25 **Gość wydarzeń**
19:45 **Sport**
19:55 **Pogoda**
20:05 **Twoja Twarz Brzmi Znajomo**

THRILLER

22:05 **Ant-Man i Osa** Lang boryka się z konsekwencjami swoich życiowych wyborów tak w roli superbohatera, jak i ojca. Kiedy stara się pogodzić życie rodzinne z obowiązkami Ant-Mana, Hope van Dyne i dr Hank Pym powierzają mu kolejną pilną misję.
00:45 **Klik: i robisz, co chcesz** Architekt Michael Newman skupia się przede wszystkim na pracy. Zaniedbuje swoją rodzinę: piękną i kochającą żonę Donnę oraz dwoje dzieci.
03:00 **Świat według Kiepskich**
04:40 **Disco Gramy**
05:25 **Telezakupy TV Okazje**

TVP Kultura

07:00 **Wydarzenie aktualne**
07:25 **Kronos** - Faust - magazyn kulturalno-społeczny
08:15 **Rodzina Durrellów** - serial
09:30 **16. Międzynarodowy Konkurs Skrzypcowy im. H. Wieniawskiego**
13:45 **Siedlisko** - serial
15:55 **Reżyserzy** - Sam Peckinpah - cykl dokumentalny
17:00 **16. Międzynarodowy Konkurs Skrzypcowy im. H. Wieniawskiego**
20:15 **Informacje kulturalne**
20:45 **Wieczór kinomana** - Wstęp do filmu
20:50 **Wieczór kinomana** - Dersu Uzała - dramat, prod. Japonia, ZSRR, 1975, reż. Akira Kurosawa
23:20 **Zaginione - odnalezione**
23:50 **Dorian Gray. Portret Oscara Wilde'a** - film

SERIAL OBYCZAJOWY

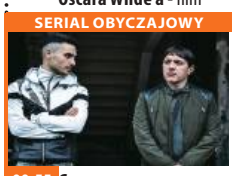

00:55 **Gomorra** - serial obyczajowy
02:10 **Teraz animacje!** - Norma - film animowany, reż. Agata Mianowska
02:15 **Teraz animacje!** - film animowany, reż. Julia Benedyktowicz
02:20 **Teraz animacje!** - Red Light Train - film animowany, reż. Alicja Kot
02:35 **Czwartkowy klub filmowy** - Zwierciadło - film fabularny, prod. ZSRR, 1975, reż. Andriej Tarkowski, wyk. Margarita Terekowa, Ignat Daniltsew, Larisa Tarkowskaja, Ałła Demidowa
04:25 **Teledyski**
05:30 **Afisz kulturalny ekstra**
05:45 **Jeszcze więcej kultury**

TV Puls

06:00 **Kobra - oddział specjalny**
08:00 **Lombard. Życie pod zastaw** - serial obyczajowy
10:00 **Prawdziwe motywy** - serial kryminalny
11:00 **Rodzinny interes** - serial obyczajowy
12:00 **Zaklinaczka duchów**
13:00 **Lombard. Życie pod zastaw** - serial obyczajowy
14:00 **Rodzinny interes** - serial obyczajowy
15:00 **Lombard. Życie pod zastaw** - serial obyczajowy
16:00 **Prawdziwe motywy** - serial kryminalny
18:00 **Lombard. Życie pod zastaw** - serial obyczajowy
20:00 **Momentum**
22:00 **Pan „Wypadek"**
00:20 **Atak z nieba**

SERIAL OBYCZAJOWY

02:00 **Lombard. Życie pod zastaw** - serial obyczajowy Prowadzenie lombardu to zajęcie ciekawe, momentami ekscytujące, ale często i niebezpieczne. Bohaterami serialu są: właściciel Kazimierz Barski, jego rodzina, pracownicy oraz klienci, którzy pojawiają się w lombardzie z powodu różnych życiowych zawirowań. Są to zarówno osoby starsze, potrzebujące środków do życia, jak i młode, które zastawiają na kilka dni laptop czy telefon.
02:55 **Menu na miarę** - program kulinarny

TVN 7

05:15 **Szkoła** - obyczajowy
06:15 **Papiery na szczęście** - serial, Polska
06:45 **Hotel Paradise** - program rozrywkowy
07:45 **Ukryta prawda** - program obyczajowy
10:50 **Opowieści małżeńskie**
11:55 **Zagadki losu**
12:55 **Szpital** - program obyczajowy
13:55 **Sąd rodzinny** - program sądowy
14:55 **Sędzia Anna Maria Wesołowska**
15:55 **Ukryta prawda** - program obyczajowy
16:55 **Opowieści małżeńskie**
17:55 **Rozwód. Walka o wszystko**
19:00 **Ten moment**
19:30 **Perfect Picture**
20:35 **Hotel Paradise**

KOMEDIA

21:35 **Och, życie!** - film komedia, USA, 2010, reż. Greg Berlanti, wyk. Katherine Heigl, Josh Duhamel, Josh Lucas, Hayes McArthur, Christina Hendricks
23:50 **Licencja na miłość** - film komedia, USA, Australia, 2007, reż. Ken Kwapis, wyk. Robin Williams, Mandy Moore, John Krasinski, Eric Christian Olsen, Christine Taylor, Peter Strauss, Grace Zabriskie, Roxanne Hart
01:50 **Krwawa układanka** - serial, USA
02:50 **Noc magii** - program ezoteryczny prod. Polska

TV 4

06:00 Strażnik Teksasu **08:00** Nasz nowy dom **09:00** Pierwsza miłość **09:50** Pierścionek z rubinem **10:55** Kochane Pieniądze **11:55** Sędzia Judy **13:55** STOP Drogówka
16:00 Policjantki i Policjanci **17:00** Łowcy Skarbów. Kto da więcej **19:00** Policjantki i Policjanci **20:00** Gwiazdy Kabaretu **22:00** Sprawiedliwi - Wydział Kryminalny
00:00 Mama - Kanada, Hiszpania, Meksyk, 2013, reż. Muschietti Andy, wyk. Chastain Jessica, Coster-Waldau Nikolaj Film mistrza klimatycznych horrorów, laureata Oscara - Guillermo del Toro, to niepokojąca opowieść o dwóch małych dziewczynkach, które zniknęły w lesie w dniu, w którym ich matka została zamordowana. **02:05** Ucho Prezesa **02:25** Disco Polo Life

TV Trwam

11:35 Wodzirejski maraton **12:00** Anioł Pański **12:03** Informacje dnia **12:20** Ziemia obiecana **13:05** Świat widziany sercem **13:30** Msza święta z Jasnej Góry **14:20** 100 cudownych miejsc **14:30** Zrozumieć Antycywilizacje
14:55 Słowo życia **15:00** Modlitwa w Godzinie Miłosierdzia Koronką do Bożego Miłosierdzia **15:20** Mocni w Wierze **15:50** Ma się rozumieć **16:00** Informacje dnia
16:10 Siódmy Sakrament **16:40** Prosto o gospodarce **17:00** Życie z Pasją **17:25** Święty na każdy dzień **17:30** Geopolityka **17:55** Poczet Wielkich Polaków **18:00** Anioł Pański **18:05** Informacje dnia **18:15** Westerplatte Młodych **19:00** Warto zauważyć...**19:30** Król Chwały **19:45** Modlitwa **20:00** Informacje dnia **20:20** Różaniec **20:50** Myśląc Ojczyzna **21:00** Apel

eprasa.pl 9ad849d8d7

sobota 15 października

TVP 1

05:05 Mister Twister - serial fabularyzowany
06:00 Magazyn Ekspresu Reporterów
07:00 Transmisja Mszy Świętej z Sanktuarium Matki Bożej na Jasnej Górze
07:40 Rok w ogrodzie
08:05 Rok w ogrodzie Extra - magazyn
08:20 Wojsko - polskie.pl - reportaż
08:45 Pełnosprawni - magazyn dla niepełnosprawnych
09:20 Fascynujący świat - Wszystko, co o tobie wiemy - film dokumentalny, prod. Hiszpania, 2021, reż. Xavier Duran
10:20 Sprawa dla reportera
11:20 Noce i dnie - serial
12:30 Gwiazdy w południe - Najgorszy rewolwerowiec Dzikiego Zachodu
14:10 Z pamięci - felieton

MAGAZYN

14:25 Okrasa łamie przepisy - magazyn kulinarny
14:55 Komisarz Alex - serial kryminalny
15:55 Rolnik szuka żony
17:00 Teleexpress
17:30 Jaka to melodia?
18:30 Ojciec Mateusz - serial kryminalny
19:30 Wiadomości
20:00 Rozmowa z Kard. Kazimierzem Nyczem z okazji XXII Dnia Papieskiego
20:14 Alarm! - magazyn
20:35 Komisarz Alex - serial
21:35 Hit na sobotę - Ikar. Legenda Mietka Kosza - film fabularny
23:45 Kula w łeb - film
01:25 Vabank II, czyli riposta - komedia sensacyjna

TVP 2

05:15 Dla niesłyszących - Barwy szczęścia - serial obyczajowy
07:00 Dla niesłyszących - M jak miłość - serial
07:55 Pytanie na śniadanie
12:15 Rodzinny ekspres - magazyn
12:55 Tak to leciało! - teleturniej muzyczny
14:00 Familiada - teleturniej
14:30 Koło fortuny - teleturniej
15:05 Szansa na sukces. Opole 2023 - widowisko muzyczne
16:00 Gala wręczenia nagród TOTUS TUUS 2022 - koncert
17:10 Smaki świata - magazyn
17:45 Słowo na niedzielę
18:00 Panorama
18:20 Va Banque - teleturniej
18:45 Postaw na milion - teleturniej
19:35 Lajk!

WIDOWISKO

20:00 The Voice of Poland - Bitwa - widowisko muzyczne
00:45 Kabaret. Super Show Dwójki - program kabaretowy
01:50 Love, Rosie - komedia prod. USA, Niemcy, 2014, reż. Christian Ditter, wyk. Lily Colins, Sam Caflin, Christian Cooke
03:45 Ciemna strona Wenus - dramat obyczajowy, reż. Radosław Piwowarski, wyk. Agnieszka Wagner, Jan Englert, Paweł Deląg, Anna Przybylska, Marcin Jędrzejewski
05:20 Zakończenie dnia

TVN

05:55 Uwaga! - magazyn
06:10 Ukryta prawda - program obyczajowy prod. Polska
07:05 Kuchenne rewolucje - program kulinarno-rozrywkowy
08:00 Dzień Dobry TVN - magazyn prod. Polska
11:30 Na Wspólnej - serial, Polska
13:30 MasterChef
15:10 Top Model
16:45 Ślub od pierwszego wejrzenia
17:50 MądrzeGotujemy z Katarzyną Bosacką
17:55 Kuchenne rewolucje
19:00 Fakty
19:25 Sport
19:35 Pogoda
19:45 Uwaga! - magazyn
20:00 Mam talent

FILM OBYCZAJOWY

21:45 Nietykalni - film obyczajowy, Francja, 2011, reż. Olivier Nakache, Éric Toledano, wyk. Françoise Cluzet, Omar Sy, Anne Le Ny, Audrey Fleurot
00:00 Prawda czy wyzwanie - film horror, USA, 2018, reż. Jeff Wadlow, wyk. Lucy Hale, Tyler Posey, Violet Beane, Sophia Ali
02:10 Na granicy światów - serial, USA, Wielka Brytania
03:15 Uwaga! - magazyn
03:35 Noc magii
04:55 Recepta na stary dom

POLSAT

06:00 Nowy dzień z Polsat News
07:55 Piotruś Pan
10:10 Ewa gotuje
10:40 Nasz Nowy Dom
11:40 Bogaty Dom - Biedny Dom
12:45 Górale
13:45 Drwale i inne opowieści Bieszczadu Serial dokumentalny Ireny oraz Jerzego Morawskich, czołowych polskich reportażystów, pokazujący życie bieszczadzkich drwali. Smolarze, drwale - ludzie niepokorni i twardzi.
14:40 Rolnicy. Podlasie
15:45 Więzienie
17:45 Chłopaki do wzięcia
18:50 Wydarzenia
19:15 Prezydenci i Premierzy
19:45 Sport
19:55 Pogoda
20:00 Doda. 12 kroków do miłości

FILM PRZYGODOWY

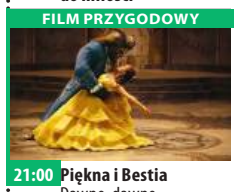

21:00 Piękna i Bestia Dawno, dawno temu był sobie przystojny, młody Książę. Kiedy u bram jego zamku stanęła stara żebraczka, prosząc o schronienie przed burzą i oferując w zamian skromny kwiat róży, nieczuły młodzieniec przegonił ją. Aby ukarać Księcia za jego bezduszność, kobieta rzuciła klątwę na zamek, przemieniając jego właściciela w Bestię, a służących w przedmioty codziennego użytku.
23:50 Pociąg z forsą
02:15 Gothika
05:25 Telezakupy TV Okazje

TVP Kultura

07:10 Ostatni swing - film dokumentalny
08:25 Serialowa nostalgia - Czarne chmury - serial
09:30 16. Międzynarodowy Konkurs Skrzypcowy im. H. Wieniawskiego
14:35 Nie lubię poniedziałku - komedia, reż. Tadeusz Chmielewski, wyk. Mieczysław Czechowicz, Jerzy Turek, Halina Kowalska, Kazimierz Witkiewicz, Zygmunt Apostoł, Bohdan Łazuka
16:25 Do dzieła - magazyn
17:00 16. Międzynarodowy Konkurs Skrzypcowy im. H. Wieniawskiego
20:15 Informacje kulturalne - informator kulturalny
20:35 Bilet do kina - Nasz najlepszy rok - film obyczajowy, prod. Francja, 2017, reż. Cedric Klapisch, wyk. Pio Marmal

WESTERN

22:40 Seans kultowy - Twarzą w twarz - western, prod. Włochy, Hiszpania, 1967, reż. Sergio Sollima, wyk. Gian Maria Volont, Gianni Rizzo, Aldo Sambrell, William Berger
00:25 Wieczór kinomana - Dersu Uzała - dramat, prod. Japonia, ZSRR, 1975, reż. Akira Kurosawa
02:55 Informacje kulturalne
03:15 Przepraszam, czy tu biją? - film sensacyjny, reż. Marek Piwowski, wyk. Jerzy Zapiór, Edward Witukiewicz, Jerzy Kulej, Jan Szczepański, Zdzisław Rychter, Ryszard Faron, Alfred Freudenheim
05:15 Tamte lata, tamte dni
05:45 Jeszcze więcej kultury

TV Puls

06:00 Napisała: Morderstwo Jessica Fletcher, była nauczycielka angielskiego i pisarka kryminałów, jest wdową mieszkającą w starym wiktoriańskim domu we wsi Cabot Cove. Prowadzi spokojne życie jako nie odkryta pisarka wielu kryminałów. Jej życie jednak ulega zmianie, kiedy jej krewny przesyła firmie Coventry House Publishers jeden z jej wielu manuskryptów.
07:00 Taki jest świat - program informacyjny
08:00 Lombard. Życie pod zastaw - serial obyczajowy
20:00 Raport mniejszości W 2054 roku można przewidzieć przyszłość, a winnych ukarać, zanim popełnią zbrodnię.

FILM SENSACYJNY

23:05 Niezniszczalni - film sensacyjny Gdy podczas akcji „Niezniszczalnych" ginie jeden z członków grupy, pozostali postanawiają wyrównać rachunki i ukarać winnego.
01:10 Tajemnicza przesyłka
03:05 Na jedwabnym szlaku
03:45 Taki jest świat - program informacyjny prod. Polska
04:20 Menu na miarę - program kulinarny prod. Polska
05:00 Dyżur - serial dokumentalny
05:30 Prawdziwe motywy - serial kryminalny

TVN 7

05:05 Szkoła - obyczajowy
06:05 Przystanek Bieszczady - serial dokument, Polska
07:00 Wyluzuj, Scooby Doo! - serial animowany, USA
07:30 Lego Batman - film przygodowy, USA, Dania, 2017, reż. Chris McKay, wyk. Will Arnett, Michael Cera, Rosario Dawson, Ralph Fiennes, Zach Galifianakis, Billy Dee Williams
09:40 Ukryta prawda - program obyczajowy
13:40 Zagadki losu
14:40 Opowieści małżeńskie
15:40 Shrek II - film komedia, USA, 2004, reż. Andrew Adamson, Kelly Asbury, Conrad Vernon, wyk. Mike Myers, Eddie Murphy, Cameron Diaz, Julie Andrews, Antonio Banderas, John Cleese, Rupert Everett

FILM S-F

17:45 Gremliny rozrabiają - film S-F, USA, 1984, reż. Joe Dante, wyk. Zach Galligan
20:00 Władca pierścieni: Drużyna Pierścienia - film przygodowy, Nowa Zelandia/USA/Niemcy, 2001, reż. Peter Jackson, wyk. Elijah Wood, Ian McKellen, Viggo Mortensen, Liv Tyler, Sean Astin, Sean Bean, Christopher Lee
23:40 Nieśmiertelny - film S-F, USA, Wielka Brytania, 1986, reż. Russell Mulcahy, wyk. Christopher Lambert, Sean Connery, Clancy Brown, Roxanne Hart
02:05 Krwawa układanka
03:05 Noc magii

TV 4

06:00 Galileo **10:05** Miłość na Pierwszą Stronę - kulisy **10:40** Max - USA, 2015. Max jest doskonale wyszkolonym psem wojskowym, służącym w jednostce Marines w Afganistanie. Kiedy ginie jego przewodnik Kyle, Max zostaje odesłany do Stanów, gdzie adoptuje go rodzina poległego. **13:00** Agenci. Biuro Detektywistyczne **15:00** STOP Drogówka **17:00** Policjantki i Policjanci **22:00** Sprawiedliwi - Wydział Kryminalny **00:00** Bez litości 3. Bohaterka filmu próbuje uporać się psychicznie z przeszłością i zacząć nowe życie w innym mieście, pod zmienionym nazwiskiem. **01:55** Śmierć na 1000 sposobów **02:25** Disco Polo Life **03:25** Top 10 - Lista Przebojów **05:30** Telezakupy TV Okazje

TV Trwam

11:30 Święty na każdy dzień **11:35** Retrospekcja **11:40** Polski Punkt Widzenia **12:00** Inauguracja Roku Akademickiego w AKSiM **14:00** Ocalić od zapomnienia **14:10** Muzyczne chwile **14:20** 100 cudownych miejsc na świecie **14:30** Przegląd Katolickiego Tygodnika „Niedziela" **14:35** Natura Obiektywnie **15:00** Regał **15:30** Wierzę w Boga **15:55** Święty na każdy dzień **16:00** Informacje dnia **16:10** Wilhelm Pluta **17:00** Z Parlamentu Europejskiego **17:25** Święty na każdy dzień **17:30** Wolność Słowa **17:55** Poczet Wielkich Polaków **18:00** Anioł Pański **18:05** Informacje dnia **18:15** Rozmowy niedokończone **19:25** Święty na każdy dzień **19:30** Manna z Nieba **19:45** Modlitwa **20:00** Informacje dnia **20:20** Różaniec **20:50** Myśląc Ojczyzna **21:00** Apel

niedziela 16 października

TVP 1

05:05 Sprawa dla reportera
06:00 Słownik polsko@polski - talk - show
06:25 Wojsko - polskie.pl
06:55 Słowo na niedzielę
07:00 Transmisja Mszy Świętej z Sanktuarium Matki Bożej na Jasnej Górze
08:00 Tydzień
08:30 Okrasa łamie przepisy - magazyn kulinarny
09:05 Czas w las - magazyn
09:30 Msza Święta z Sanktuarium św. Jana Pawła II w Łagiewnikach
11:05 Klasztorne smaki
11:40 Między ziemią a niebem
12:00 Anioł Pański
12:15 Między ziemią a niebem
12:50 Misja Zambia
13:15 BBC w Jedynce
14:15 Z pamięci - felieton
14:25 Weterynarze z sercem

KOMEDIA

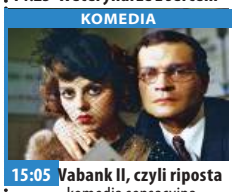

15:05 Vabank II, czyli riposta - komedia sensacyjna, reż. Juliusz Machulski, wyk. Jan Machulski, Leonard Pietraszak, Bronisław Wrocławski
17:00 Teleexpress
17:20 Pogoda
17:30 Blask prawdy
18:30 Wojenne dziewczyny
19:30 Wiadomości
20:15 Wojenne dziewczyny
21:15 Rolnik szuka żony
22:20 Zakochana Jedynka - W. E. Królewski romans - film obyczajowy
00:25 Ikar. Legenda Mietka Kosza - film fabularny, reż. Maciej Pieprzyca
02:35 Kula w łeb - film fabularny, prod. Szwajcaria, Indie, USA, 2012, reż. Walter Hill

TVP 2

05:40 Rozmowa z Kard. Kazimierzem Nyczem z okazji XXII Dnia Papieskiego
05:50 Dla niesłyszących - Barwy szczęścia - serial obyczajowy
07:00 Dla niesłyszących - M jak miłość - serial
07:55 Pytanie na śniadanie
11:35 The Voice of Poland - Bitwa - widowisko muzyczne
14:00 Familiada - teleturniej
14:35 Koło fortuny - teleturniej
15:15 Szansa na sukces. Opole 2023 - widowisko muzyczne
16:15 Tak to leciało! - teleturniej muzyczny
17:05 Lajk!
17:30 Zacznij od zdrowia - magazyn
18:00 Panorama
18:20 Va Banque - teleturniej
18:55 Na sygnale - serial

TELETURNIEJ

20:00 Postaw na milion - teleturniej
21:00 Wszyscy wiedzą - film fabularny, prod. Hiszpania, Francja, Włochy, 2018, reż. Asghar Farhadi, wyk. Eduard Fernandez, Penelope Cruz
23:25 Kino bez granic - Stepy - dramat, prod. Polska, Belgia, 2010
01:00 Ziarno prawdy - film kryminalny, reż. Borys Lankosz, wyk. Robert Więckiewicz, Jerzy Trela, Madalena Walach, Aleksandra Hamkało, Krzysztof Pieczyński, Andrzej Zieliński, Modest Ruciński
03:00 Dogman - film fabularny
04:45 Zakończenie

TVN

05:20 Uwaga! - magazyn
05:40 Ukryta prawda - program obyczajowy
06:30 Kuchenne rewolucje - program kulinarno-rozrywkowy
07:25 Nowa Maja w ogrodzie - program
07:55 Akademia ogrodnika - program
08:00 Dzień Dobry TVN - magazyn
11:30 Co za tydzień - magazyn
12:15 Mam talent - program
14:05 Harry Potter i Książe Półkrwi - film przygodowy, Wielka Brytania, USA, 2009, reż. David Yates, wyk. Daniel Radcliffe, Emma Watson, Rupert Grint, Michael Gambon, Helena Bonham Carter
17:25 Lego Masters
19:00 Fakty
19:45 Uwaga! - magazyn
20:00 MasterChef

SERIAL OBYCZAJOWY

21:35 Tajemnica zawodowa - serial, Polska
22:45 Podwodna pułapka - film sensacyjny, prod. USA, Wielka Brytania, 2017, reż. Johannes Roberts, wyk. Mandy Moore, Claire Holt, Chris Johnson, Yani Gellman, Matthew Modine
00:30 Kuchenne rewolucje
01:35 Największe polskie katastrofy - program dokumentalny
02:35 Uwaga! - magazyn
02:55 Noc magii
04:20 Zamieszkać na plaży
04:45 Okazja na dom

POLSAT

06:00 Nowy dzień z Polsat News
08:40 Rio 2 Kontynuacja przygód papug Blu i Jewel. Tym razem bohaterowie wyruszają do amazońskiej dżungli, by poznać innych przedstawicieli swojego gatunku i ratować las przed zniszczeniem z rąk człowieka. Nominacja do People's Choice Award w kategorii ulubiony film familijny, ponad pół miliarda dolarów przychodu.
10:45 Piękna i Bestia Dawno, dawno temu był sobie przystojny, młody Książę. Kiedy u bram jego zamku stanęła stara żebraczka, prosząc o schronienie przed burzą i oferując w zamian skromny kwiat róży, nieczuły młodzieniec przegonił ją.

PROGRAM ROZRYWKOWY

13:40 Ninja Warrior Polska - program rozrywkowy
15:40 Twoja Twarz Brzmi Znajomo
17:40 Ślubne pogotowie Izabeli Janachowskiej
18:50 Wydarzenia
19:20 Sport
19:25 Pogoda
19:30 Państwo w Państwie
20:00 Kabaret na żywo. Młodzi i Moralni
22:05 Kandydat
01:00 Superfly Priest jest młodym dealerem narkotykowym z Atlanty. Pewnego dnia, za sprawą bezwzględnej grupy przestępczej powiązanej z meksykańskim kartelem, jego pozycja zostaje zachwiana.

TVP Kultura

07:00 42. Studencki Festiwal Piosenki. Koncert galowy. C'est la vie
08:00 Msza Święta Kościoła Mariawitów w Mińsku Mazowieckim
09:30 16. Międzynarodowy Konkurs Skrzypcowy im. H. Wieniawskiego
13:40 Trzeci punkt widzenia
14:20 Angielskie śniadanie - Robin z Sherwood - serial
16:20 Wędrowiec Polski
17:00 16. Międzynarodowy Konkurs Skrzypcowy im. H. Wieniawskiego
20:15 Informacje kulturalne
20:40 Siedmiu wspaniałych - western, prod. USA, 1960, reż. John Sturges
23:00 Trzeci punkt widzenia
23:30 16. Międzynarodowy Konkurs Skrzypcowy im. H. Wieniawskiego

DRAMAT

24:00 Biegnij, chłopcze, biegnij - dramat, prod. Niemcy, Polska, Francja, 2013, reż. Pepe Danquart, wyk. Andrzej Tkacz, Janette Hain, Rainer Bock
01:55 Teraz animacje! - Norma - film animowany, reż. Agata Mianowska
02:05 Teraz animacje! - Cykl - film animowany, reż. Julia Benedyktowicz
02:10 Teraz animacje! - Red Light Train - film animowany, reż. Alicja Kot
02:30 Kino nocne - Zwariować ze szczęścia - komedia, prod. Włochy, Francja, 2016, reż. Paolo Virzi
04:30 Informacje kulturalne
04:55 Legendy rocka
05:45 Jeszcze więcej kultury

TV Puls

06:15 Prawdziwe motywy - serial kryminalny
09:30 Hayflower Kiedy rodzina Cowbellów wyjeżdża na letnie wakacje, lokalni policjanci Bellybutton i Goggleclock wreszcie mogą odetchnąć od niekończących się psot i postanawiają także uciec z miasta. Niebawem okazuje się, że wynajęli domek tuż obok Cowbellów i ich rozrabiających pociech. Policjanci postanawiają udawać The Ruben Brothers.
11:25 Igrając z ogniem Dowódca elitarnej grupy strażaków spadochroniarzy ratuje troje dzieci z płonącego domu. Nie mogąc namierzyć ich rodziców, podejmuje się tymczasowej opieki nad nimi.

KOMEDIA

13:30 W krzywym zwierciadle: Wakacje w Vegas - komedia Clark Griswold otrzymuje dużą premię. Z tej okazji postanawia zabrać rodzinę na wakacje do Las Vegas.
15:30 Dziewczyna z Jersey Po śmierci ukochanej Ollie samotnie wychowuje córkę. Wkrótce mężczyzna poznaje szaloną Mayę.
17:35 Giganci ze stali
20:00 Niezniszczalni 2
22:05 Najdłuższa noc
23:55 Drive
02:00 Dyżur - serial dokumentalny
03:00 Taki jest świat - program informacyjny
03:55 Napisała: Morderstwo
04:55 Rodzinny interes

TVN 7

05:05 Szkoła - obyczajowy
06:05 Przystanek Bieszczady - serial dokument, Polska
07:00 Wyluzuj, Scooby Doo! - serial animowany, USA
08:00 Ten moment
08:30 Miś Yogi - film rodzinny, USA, Nowa Zelandia, 2010, reż. Eric Brevig, wyk. Dan Aykroyd, Justin Timberlake, Anna Faris, Tom Cavanagh, T.J. Miller
10:10 Ukryta prawda - program obyczajowy
13:10 Perfect Picture
14:15 Karol. Człowiek, który został papieżem - miniserial obyczajowy, Polska, Francja, Kanada, Niemcy, Włochy, reż. Giacomo Battiato, wyk. Grażyna Szapołowska, Ennio Fantastichini, Kenneth Welsh, Hristo ShopovMałgorzata Bela, Szymon Bobrowski

FILM PRZYGODOWY

16:20 Władca pierścieni: Drużyna Pierścienia - film przygodowy, Nowa Zelandia, USA, Niemcy, 2001, reż. Peter Jackson, wyk. Elijah Wood, Ian McKellen, Viggo Mortensen, Liv Tyler, Sean Astin, Sean Bean
20:00 Harry Potter i insygnia śmierci Część I - film przygodowy, USA, Wielka Brytania, 2010, reż. David Yates, wyk. Daniel Radcliffe, Emma Watson, Rupert Grint, Alan Rickman
23:10 Podzielony - film sensacyjny, USA, Japonia, 2016, reż. M. Night Shyamalan, wyk. James McAvoy
01:40 Krwawa układanka - serial, USA

TV 4

06:00 Galileo **07:00** Kosmos - niewyjaśnione tajemnice starożytności **08:00** Galileo **10:05** Max 2 **11:55** Prada albo nic **14:05** Szybcy i wściekli 8 **17:00** Łowcy Skarbów. Kto da więcej **22:40** Mama - Kanada, Hiszpania, Meksyk, 2013, reż. Muschietti Andy, wyk. Chastain Jessica, Coster-Waldau Nikolaj Film mistrza klimatycznych horrorów, laureata Oscara - Guillermo del Toro, to niepokojąca opowieść o dwóch małych dziewczynkach, które zniknęły w lesie w dniu, w którym ich matka została zamordowana. Kiedy po latach zostają uratowane i zaczynają nowe życie, odkrywają, że ktoś lub coś nadal chce je utulić we śnie. **00:45** Wielkie tajemnice historii, odc.2 Hunting Hitlers U-Boats - USA, 2021

TV Trwam

10:40 Próba wiary **11:35** „Gdy piosenka szła do wojska" **12:00** Odpust **14:00** Papież Polak do Rodaków **14:30** Muzyczne chwile **14:40** Drzwi do lasu **15:00** Wieś - to też Polska **16:00** Informacje dnia **16:10** Koncert życzeń **16:45** Prawda a Historia **17:00** Zostań Żołnierzem RP **17:15** Święty na każdy dzień **17:20** Nuty nadziei **17:30** Sól Ziemi **17:55** Poczet Wielkich Polaków **18:00** Anioł Pański **18:05** Informacje dnia **18:15** Rozmowy niedokończone **19:25** Święty na każdy dzień **19:30** Moja katolicka rodzina **20:00** Informacje dnia **20:20** Różaniec **20:50** Myśląc Ojczyzna **21:00** Apel Jasnogórski **21:20** Informacje dnia **21:40** Retrospekcja **21:45** Stan Bezpieczeństwa Państwa **21:55** Nowo nawróceni **22:50** Muzyczne chwile **23:00** Jak my to widzimy

eprasa.pl 9ad849d8d7

poniedziałek 17 października

TVP 1

04:40 Klan - telenowela
05:10 Przysięga - serial obyczajowy
06:00 Wspaniałe stulecie - serial kostiumowy
07:00 Transmisja Mszy Świętej z Sanktuarium Matki Bożej
07:30 Studio Raban - magazyn
08:00 Wiadomości
08:10 Pogoda poranna
08:15 Kwadrans polityczny
08:35 Ranczo - serial
09:35 Komisarz Alex - serial kryminalny
10:35 Ojciec Mateusz - serial kryminalny
11:25 Kasta - serial paradokumentalny
12:00 Wiadomości
12:10 Agrobiznes
12:30 Agropogoda - magazyn
12:35 Magazyn Rolniczy
12:50 BBC w Jedynce - Serengeti - serial dokumentalny, prod. Wielka Brytania

SERIAL KOSTIUMOWY

14:00 Wspaniałe stulecie - serial kostiumowy
15:00 Wiadomości
15:15 Alarm! - magazyn
15:35 Gra słów. Krzyżówka
16:05 Przysięga - serial
17:00 Teleexpress
17:15 Jaka to melodia?
17:55 Klan - telenowela
18:20 Kasta - serial
18:55 Jeden z dziesięciu
19:30 Wiadomości
20:10 Alarm! - magazyn
20:30 Leśniczówka - serial obyczajowy
21:00 Teatr Telewizji - Czapa czyli śmierć na raty
22:35 Świat bez fikcji
23:40 Strażnik pokoju - film sensacyjny
01:25 W. E. Królewski romans - film obyczajowy

TVP 2

04:55 Na sygnale - serial fabularyzowany
05:30 M jak miłość - serial
06:20 Umarł, aby żyć. Rzecz o Stefanie Kardynale Wyszyńskim - serial dokumentalny
06:55 Rodzinka.pl - serial komediowy
07:30 Pytanie na śniadanie
10:35 Panorama
10:45 Pytanie na śniadanie
11:15 Rodzinka.pl - serial komediowy
11:50 Dla niesłyszących - Barwy szczęścia - serial obyczajowy
12:30 Koło fortuny - teleturniej
13:15 Zranione ptaki - serial obyczajowy
14:05 Va Banque - teleturniej
14:35 Na sygnale - serial
15:10 Wydział kryminalny Kitzbühel - serial
15:50 Przepis dnia
16:00 Koło fortuny - teleturniej

TELETURNIEJ

16:35 Familiada - teleturniej
17:15 Zakazany owoc
18:00 Panorama
18:20 Va Banque - teleturniej
18:45 Zranione ptaki - serial obyczajowy
19:30 Barwy szczęścia - serial obyczajowy
19:55 Przepis dnia
20:10 Barwy szczęścia - serial
20:40 Kulisy serialu „M jak miłość"
20:55 M jak miłość - serial
21:55 Miłość i medycyna
23:00 Zdrajca - serial
00:10 Dogman - film fabularny, prod. Włochy, Francja
02:05 O mnie się nie martw - serial komediowy
03:05 Wszyscy wiedzą - film fabularny

TVN

05:20 Uwaga! - magazyn
05:35 Nowa Maja w ogrodzie
06:00 Akademia ogrodnika
06:10 Ukryta prawda - program obyczajowy
07:05 Kuchenne rewolucje - program kulinarno-rozrywkowy
08:00 Dzień Dobry TVN - magazyn
11:40 MądrzeGotujemy z Katarzyną Bosacką
11:50 Ukryta prawda - program obyczajowy
12:55 Tajemnice miłości
14:00 Ukryta prawda - program obyczajowy
16:10 Ten moment
16:45 Kuchenne rewolucje - program kulinarno-rozrywkowy
17:55 Ukryta prawda
19:00 Fakty
19:55 Uwaga! - magazyn
20:10 Doradca smaku

SERIAL OBYCZAJOWY

20:15 Na Wspólnej - serial obyczajowy, Polska
20:55 Milionerzy
21:35 Herkules - serial, Polska
22:40 Godziny szczytu III - film sensacyjny, USA, Niemcy, 2007, reż. Brett Ratner, wyk. Chris Tucker, Jackie Chan, Max Von Sydow, Hiroyuki Sanada, Yvan Attal, Roman Polański
00:25 Co za tydzień - magazyn
01:15 Na granicy światów - serial, USA, Wielka Brytania
02:20 Uwaga! - magazyn
02:40 Noc magii
04:05 Zamieszkać na plaży
04:35 Recepta na stary dom
05:05 Okazja na dom

POLSAT

06:00 Nowy dzień z Polsat News
08:40 Malanowski i Partnerzy
09:40 Sekrety rodziny
10:40 Dlaczego ja?
11:40 Gliniarze
12:50 Wydarzenia
13:20 Interwencja
13:40 Trudne sprawy
14:40 Dlaczego ja?
15:50 Wydarzenia
16:10 Pogoda
16:15 Interwencja
16:30 Na ratunek 112
17:00 Gliniarze
18:00 Pierwsza miłość - serial obyczajowy prod. Polska
18:50 Wydarzenia
19:25 Gość wydarzeń
19:45 Sport
19:55 Pogoda
20:05 Dancing with the Stars. Taniec z Gwiazdami

FILM PRZYGODOWY

22:05 Armageddon
Naukowcy NASA odkrywają, że za osiemnaście dni zderzy się z Ziemią ogromna asteroida dorównująca wielkością stanowi Teksas. By zapobiec katastrofie, szef NASA Dan Truman decyduje się na wysłanie promu kosmicznego ze śmiertelnie niebezpieczną misją: uczestnicy wyprawy mają wywiercić w asteroidzie otwory i umieścić w nich ładunki nuklearne.
01:35 W cywilu 3
03:25 Świat według Kiepskich
04:40 Disco Gramy - program rozrywkowy prod. Polska
05:25 Telezakupy TV Okazje

TVP Kultura

07:00 Muzyczne poranki - teledyski
07:25 Informacje kulturalne - informator kulturalny
07:55 Co dalej? - program publicystyczny
08:40 Wydarzenie aktualne
09:10 Wróżby kumaka - dramat, prod. Polska, Niemcy, 2005, reż. Robert Gliński, wyk. Krystyna Janda, Matthias Habich, Dorothea Walda, Bhasker Patel, Udo Samel, Marek Kondrat, Mareike Carrriere, Joachim Krol
11:00 Reżyserzy - Sam Peckinpah - cykl dokumentalny
12:00 Orfeusz i Eurydyka - film animowany
12:15 Kwadratura koła - film animowany
12:30 Niedziela z... Magdaleną Zawadzką
13:30 Siedlisko - serial

FILM PRZYGODOWY

15:30 Janosik - film przygodowo-historyczny, reż. Jerzy Passendorfer, wyk. Marek Perepeczko, Ewa Lemańska, Bogusz Bilewski, Witold Pyrkosz, Marian Kociniak, Mieczysław Czechowicz
17:50 Trzeci punkt widzenia
18:30 Informacje kulturalne
18:50 Rodzina Durrellów
20:00 Kino Mocnych Wrażeń - Dobry, zły i brzydki - film fabularny
23:10 16. Międzynarodowy Konkurs Skrzypcowy im. Henryka Wieniawskiego
00:05 Kronos - Abraham
00:50 Panorama kina polskiego - Zabawa zabawa

TV Puls

06:00 Kobra - oddział specjalny
08:00 Lombard. Życie pod zastaw - serial obyczajowy
10:00 Prawdziwe motywy - serial kryminalny
11:00 Rodzinny interes - serial obyczajowy
12:00 Zaklinaczka duchów
13:00 Lombard. Życie pod zastaw - serial obyczajowy
14:00 Rodzinny interes - serial obyczajowy
15:00 Lombard. Życie pod zastaw - serial obyczajowy
16:00 Prawdziwe motywy - serial kryminalny
18:00 Lombard. Życie pod zastaw - serial obyczajowy
20:00 Wykidajło

DRAMAT

22:20 Człowiek pies - dramat
Danny to dorosły mężczyzna o umyśle dziecka, który został wyszkolony do pełnienia funkcji psa obronnego. Pewnego dnia pojawia się przed nim szansa na odzyskanie, zabranego mu, człowieczeństwa.
00:35 Bohater miesiąca
02:30 Taki jest świat - program informacyjny
03:00 Lombard. Życie pod zastaw - serial obyczajowy prod. Polska
04:00 Menu na miarę - program kulinarny
05:00 Rodzinny interes - serial obyczajowy

TVN 7

05:15 Szkoła - obyczajowy
06:15 Papiery na szczęście - serial, Polska
06:45 Hotel Paradise
07:45 Ukryta prawda - program obyczajowy
10:50 Opowieści małżeńskie
11:55 Zagadki losu
12:55 Szpital - program obyczajowy
13:55 Sąd rodzinny - program sądowy
14:55 Perfect Picture
15:55 Ukryta prawda - program obyczajowy
16:55 Opowieści małżeńskie
17:55 Rozwód. Walka o wszystko
19:00 Zagadki losu
20:00 Papiery na szczęście - serial, Polska
20:35 Hotel Paradise

MINISERIAL OBYCZAJOWY

21:35 Karol. Człowiek, który został papieżem - miniserial obyczajowy, Polska, Francja, Kanada, Niemcy, Włochy, reż. Giacomo Battiato, wyk. Ennio Fantastichini, Lech Mackiewicz, Ken Duken, Violante Placido, Radosław PazuraPiotr Adamczyk, Małgorzata Bela, Hristo Shopov
23:35 Wilkołak - film horror, USA, 2010, reż. Joe Johnston, wyk. Benicio Del Toro, Anthony Hopkins, Emily Blunt, Hugo Weaving, Geraldine Chaplin, Art Malik
01:50 Krwawa układanka - serial, USA
02:50 Noc magii

TV 4

06:00 Strażnik Teksasu **08:00** Nasz nowy dom **09:00** Pierwsza miłość **09:50** Pierścionek z rubinem **10:55** Kochane Pieniądze **11:55** Sędzia Judy **13:55** STOP Drogówka **16:00** Policjantki i Policjanci **17:00** Łowcy Skarbów. Kto da więcej **19:00** Policjantki i Policjanci **20:00** Sprawiedliwi - Wydział Kryminalny **21:00** Poza zasięgiem - USA, Polska, 2004, reż. Leong Po-Chih, wyk. Nowakowska Ida, Pieczyński Krzysztof, Seagal Steven, Wagner Agnieszka Film akcji. Były agent specjalny William Lansing chętnie zapomniałby o przeszłości. Ale nie będzie mu dane: dawni wrogowie nie śpią. **22:55** Street Fighter: Legenda Chun - Li **02:20** Ucho Prezesa **02:50** SuperLudzie **03:50** Trans World Sport 2022 **04:55** SuperLudzie

TV Trwam

09:30 Moja katolicka rodzina **10:00** Informacje dnia **10:15** Rozmowy niedokończone **11:20** Stan Bezpieczeństwa Państwa **11:30** Promień z Fatimy **12:00** Anioł Pański **12:03** Informacje dnia **12:20** Mojżesz - 10 przykazań **13:15** Muzyczne chwile **13:25** Słowo życia **13:30** Msza święta z Jasnej Góry **14:20** 100 cudownych miejsc na świecie **14:30** Święty Józef, w imieniu Ojca **15:25** W Solankowej Dolinie **15:50** Ma się rozumieć **16:00** Informacje dnia **16:10** Sanktuaria polskie **16:30** Porady Medyczne Bonifratrów **16:55** Święty na każdy dzień **17:00** Świadkowie **17:30** Spotkanie Rodziny Radia Maryja w Parafii pw. św. Maksymiliana Marii Kolbego **20:00** Informacje dnia **20:20** Różaniec **20:50** Myśląc Ojczyzna **21:00** Apel Jasnogórski

wtorek 18 października

TVP 1

04:40 Klan - telenowela
05:10 Przysięga - serial
06:00 Wspaniałe stulecie - serial kostiumowy
07:00 Transmisja Mszy Świętej z Sanktuarium Matki Bożej
07:30 Kościół z bliska
08:00 Wiadomości
08:10 Pogoda poranna
08:15 Kwadrans polityczny
08:35 Ranczo - serial
09:35 Komisarz Alex - serial kryminalny
10:35 Ojciec Mateusz - serial kryminalny
11:25 Kasta - serial
12:00 Wiadomości
12:10 Agrobiznes
12:30 Agropogoda - magazyn
12:35 Magazyn Rolniczy
12:50 Natura w Jedynce - Rok z życia jeleniowatych
14:00 Wspaniałe stulecie
15:00 Wiadomości
15:15 Alarm! - magazyn

TELETURNIEJ

15:35 Gra słów. Krzyżówka - teleturniej
16:05 Przysięga - serial obyczajowy
17:00 Teleexpress
17:15 Jaka to melodia?
17:55 Klan - telenowela
18:20 Kasta - serial
18:55 Jeden z dziesięciu
19:30 Wiadomości
20:10 Alarm! - magazyn
20:30 Leśniczówka - serial
21:00 Pełny obraz
21:40 Magazyn Ekspresu Reporterów
22:45 Ocaleni - reality show
23:50 Magazyn śledczy Anity Gargas - magazyn
00:25 The Circle. Krąg - film fabularny
02:25 Strażnik pokoju - film sensacyjny

TVP 2

05:35 M jak miłość - serial
06:25 Kościół Ewangelicko - Metodystyczny w Glaznotach. Historia i teraźniejszość - reportaż
06:55 Rodzinka.pl - serial
07:30 Pytanie na śniadanie
10:35 Panorama
10:45 Pytanie na śniadanie
11:15 Rodzinka.pl - serial komediowy
11:50 Dla niesłyszących - Barwy szczęścia - serial
12:30 Koło fortuny - teleturniej
13:15 Zranione ptaki - serial
14:05 Va Banque - teleturniej
14:35 Na sygnale - serial
15:10 Wydział kryminalny Kitzbühel - serial
15:50 Przepis dnia
16:00 Koło fortuny - teleturniej
16:35 Familiada - teleturniej
17:15 Zakazany owoc
18:00 Panorama
18:20 Va Banque - teleturniej
18:45 Zranione ptaki - serial

SERIAL OBYCZAJOWY

19:30 Barwy szczęścia - serial obyczajowy
20:00 Przepis dnia
20:10 Barwy szczęścia - serial obyczajowy
20:40 Kulisy serialu „M jak miłość"
20:55 M jak miłość - serial
21:55 Miłość i medycyna - serial obyczajowy
23:00 Zdrajca - serial sensacyjny
00:15 Ludzkie historie - Granica obłędu - film dokumentalny, prod. USA, 2018, reż. M. A. Tylor
01:25 Catalina - dramat, prod. Chorwacja, Polska, Bośnia i Hercegowina, 2017
03:15 Stepy - dramat
04:40 Zakończenie

TVN

05:50 Uwaga! - magazyn
06:10 Ukryta prawda - program obyczajowy
07:05 Kuchenne rewolucje - program kulinarno-rozrywkowy
08:00 Dzień Dobry TVN - magazyn
11:40 Doradca smaku
11:50 Ukryta prawda - program obyczajowy
12:55 Tajemnice miłości
14:00 Ukryta prawda - program obyczajowy
16:10 Ten moment
16:45 Kuchenne rewolucje - program kulinarno-rozrywkowy
17:55 Ukryta prawda - program obyczajowy
19:00 Fakty
19:35 Sport
19:45 Pogoda
19:55 Uwaga! - magazyn
20:10 Doradca smaku

SERIAL OBYCZAJOWY

20:15 Na Wspólnej - serial obyczajowy, Polska
20:55 Milionerzy
21:35 Ślub od pierwszego wejrzenia
22:40 Kuba Wojewódzki
23:45 Superwizjer - magazyn reporterów
00:20 Herkules - serial, Polska
01:20 Zabójcza broń - serial, USA
02:20 Uwaga! - magazyn
02:40 Noc magii
04:00 Zamieszkać na plaży
04:30 Recepta na stary dom
05:00 Okazja na dom
05:25 Zamieszkać na plaży

POLSAT

06:00 Nowy dzień z Polsat News
08:40 Malanowski i Partnerzy
09:40 Sekrety rodziny
10:40 Dlaczego ja?
11:40 Gliniarze - serial obyczajowy prod. Polska
12:50 Wydarzenia
13:20 Interwencja
13:40 Trudne sprawy
14:40 Dlaczego ja?
15:50 Wydarzenia
16:10 Pogoda
16:15 Interwencja - magazyn
16:30 Na ratunek 112
17:00 Gliniarze
18:00 Pierwsza miłość - serial obyczajowy prod. Polska
18:50 Wydarzenia
19:25 Gość wydarzeń
19:45 Sport
19:55 Pogoda

FILM S-F

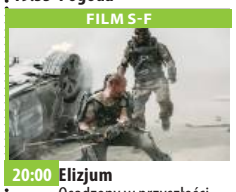

20:00 Elizjum
Osadzony w przyszłości obraz postapokaliptycznego świata, w którym tylko najzamożniejsi mają prawo do szczęścia. Rok 2154. Świat, wyniszczony wojnami i klęskami naturalnymi, jest podzielony na dwie kasty. Zamożni żyją na przypominającej amerykańskie przedmieścia stacji okołoziemskiej.
22:25 Niewidzialny
01:10 Armageddon - film akcji
Naukowcy NASA odkrywają, że za osiemnaście dni zderzy się z Ziemią ogromna asteroida dorównująca wielkością stanowi Teksas.

TVP Kultura

07:05 Co się dzieje
07:40 Wędrowiec Polski cykl reportaży
08:15 Którędy po sztukę - magazyn
08:35 Janosik - film przygodowo-historyczny, reż. Jerzy Passendorfer, wyk. Marek Perepeczko, Ewa Lemańska, Bogusz Bilewski, Witold Pyrkosz, Marian Kociniak
11:00 Rodzina Durrellów
12:15 Rita Hayworth, bogini miłości - film dokumentalny, prod. Francja, 2019, reż. Julia Kuperberg, Clara Kuperberg
13:25 Królowa Bona - serial
15:35 Marysia i Napoleon - komedi
17:45 16. Międzynarodowy Konkurs Skrzypcowy im. H. Wieniawskiego
21:10 Informacje kulturalne
21:40 Rodzina Durrellów

FILM FABULARNY

22:55 Lekkie obyczaje - Nie ma nas w domu - film fabularny, prod. Wielka Brytania, Francja, Belgia, 2019, reż. Ken Loach, wyk. Kris Hitchen
00:45 Młoda Polska - Szczęście - dramat, reż. Maciej Buchwald, wyk. Jowita Budnik, Roman Gancarczyk, Ewelina Pankowska, Przemysław Sadowski
01:25 Panorama kina polskiego - Zabawa zabawa - dramat
03:00 Kino nocne - Moskwa nie wierzy łzom - dramat
05:30 Afisz kulturalny ekstra
05:45 Kultura 2 - Jeszcze więcej kultury
05:50 Zakończenie

TV Puls

06:00 Kobra - oddział specjalny
08:00 Lombard. Życie pod zastaw - serial obyczajowy
10:00 Prawdziwe motywy - serial kryminalny
11:00 Rodzinny interes - serial obyczajowy
12:00 Zaklinaczka duchów
13:00 Lombard. Życie pod zastaw - serial obyczajowy
14:00 Rodzinny interes - serial obyczajowy
15:00 Lombard. Życie pod zastaw - serial obyczajowy
16:00 Prawdziwe motywy - serial kryminalny
18:00 Lombard. Życie pod zastaw - serial obyczajowy
20:00 Plan ocalenia
22:00 Połączenie

FILM SENSACYJNY

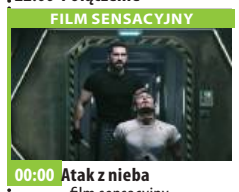

00:00 Atak z nieba - film sensacyjny
01:55 Lombard. Życie pod zastaw - serial obyczajowy
Prowadzenie lombardu to zajęcie ciekawe, momentami ekscytujące, ale często i niebezpieczne. Bohaterami serialu są: właściciel Kazimierz Barski, jego rodzina, pracownicy oraz klienci, którzy pojawiają się w lombardzie z powodu różnych życiowych zawirowań.
02:50 Na jedwabnym szlaku
03:30 Biesiada na cztery pory roku
04:00 Menu na miarę

TVN 7

05:15 Szkoła - obyczajowy
06:15 Papiery na szczęście - serial, Polska
06:45 Hotel Paradise - program rozrywkowy
07:45 Ukryta prawda - program obyczajowy
10:50 Opowieści małżeńskie
11:55 Zagadki losu
12:55 Szpital - program obyczajowy
13:55 Sąd rodzinny - program sądowy
14:55 Sędzia Anna Maria Wesołowska
15:55 Ukryta prawda - program obyczajowy
16:55 Opowieści małżeńskie
17:55 Rozwód. Walka o wszystko
19:00 Zagadki losu
20:00 Papiery na szczęście - serial, Polska
20:35 Hotel Paradise

FILM SENSACYJNY

21:35 Podzielony - film sensacyjny, USA, Japonia, 2016, reż. M. Night Shyamalan, wyk. James McAvoy, Anya Taylor-Joy, Betty Buckley, Haley Lu Richardson, Jessica Sula
Mężczyzna o mnogiej osobowości porywa trzy nastolatki. Okazuje się, że jedna z jaźni zaczyna dominować nad innymi.
23:55 Widmo - film horror, USA, Japonia, Tajlandia, 2008, reż. Masayuki Ochiai, wyk. Joshua Jackson
01:50 Krwawa układanka - serial, USA

TV 4

06:00 Strażnik Teksasu **08:00** Nasz nowy dom **09:00** Pierwsza miłość **09:50** Pierścionek z rubinem **10:55** Kochane Pieniądze **11:55** Sędzia Judy **13:55** STOP Drogówka **16:00** Policjantki i Policjanci **17:00** Łowcy Skarbów. Kto da więcej **19:00** Policjantki i Policjanci **20:00** Sprawiedliwi - Wydział Kryminalny **21:00** 12 rund 2 - USA, 2013, reż. Roel Reiné, wyk. Cindy Busby, Markinson Brian, Orton Randy, Sean Rogerson, Stevens Tom Film akcji. Ratownik medyczny Nick Malloy jest świadkiem wypadku, spowodowanego przez pijanego kierowcę. **23:00** Dziedzictwo **01:20** Anatomia głupoty według Richarda Hammonda **01:50** Śmierć na 1000 sposobów **02:50** Trans World Sport 2022

TV Trwam

11:40 Ma się rozumieć **11:50** Słowo życia **12:00** Anioł Pański **12:03** Informacje dnia **12:20** Mojżesz **13:10** Muzyczne chwile **13:30** Msza święta z Jasnej Góry **14:20** 100 cudownych miejsc **14:30** Koncert Papieski **15:30** Orłem być... **15:50** Ma się rozumieć **16:00** Informacje dnia **16:10** Jestem mamą **16:25** Przyroda w Obiektywie **16:40** Mój brat papież **16:55** Sekrety mnichów **17:10** Prosto o gospodarce **17:30** Zostań Żołnierzem RP **17:45** Muzyczne chwile **17:55** Poczet Wielkich Polaków **18:00** Anioł Pański **18:05** Informacje dnia **18:15** Rozmowy niedokończone **19:25** Święty na każdy dzień **19:30** Każdy maluch to potrafi **19:45** Modlitwa **20:00** Informacje dnia **20:20** Różaniec **20:50** Myśląc Ojczyzna **21:00** Apel Jasnogórski

eprasa.pl 9ad849d8d7

środa 19 października

TVP 1

04:50 Klan - telenowela
05:20 Przysięga - serial
06:10 Wspaniałe stulecie - serial kostiumowy
07:00 Transmisja Mszy Świętej z Sanktuarium Matki Bożej
07:30 Rodzinny ekspres - magazyn
08:00 Wiadomości
08:10 Pogoda poranna
08:15 Kwadrans polityczny
08:35 Ranczo - serial obyczajowy
09:35 Komisarz Alex - serial kryminalny
10:35 Ojciec Mateusz - serial kryminalny
11:25 Kasta - serial paradokumentalny
12:00 Wiadomości
12:10 Agrobiznes
12:30 Agropogoda - magazyn
12:35 Rok w ogrodzie Extra
12:50 Natura w Jedynce - Botswana ginący

SERIAL KOSTIUMOWY

14:00 Wspaniałe stulecie - serial kostiumowy
15:00 Wiadomości
15:15 Alarm! - magazyn
15:35 Gra słów. Krzyżówka
16:05 Przysięga - serial
17:00 Teleexpress
17:15 Jaka to melodia?
17:55 Klan - telenowela
18:20 Kasta - serial
18:55 Jeden z dziesięciu
19:30 Wiadomości
20:10 Alarm! - magazyn
20:30 Leśniczówka - serial
21:00 Wielki Test - 70 lat TVP
22:30 Historia bez tajemnic - Ina Benita - dwa życia
23:55 Morderca w moim domu - film fabularny
01:35 Prokurator - serial
02:30 Serial fabularny
03:30 Wojsko - polskie.pl

TVP 2

05:00 Na sygnale - serial fabularyzowany
05:35 M jak miłość - serial
06:25 Pogrom w Przytyku - reportaż
06:55 Rodzinka.pl - serial komediowy
07:30 Pytanie na śniadanie
10:35 Panorama
10:45 Pytanie na śniadanie
11:15 Rodzinka.pl - serial komediowy
11:50 Dla niesłyszących - Barwy szczęścia - serial obyczajowy
12:30 Koło fortuny - teleturniej
13:15 Zranione ptaki - serial obyczajowy
14:05 Va Banque - teleturniej
14:35 Na sygnale - serial fabularyzowany
15:05 Koło Fortuny
15:10 Wydział kryminalny Kitzbühel - serial
15:50 Przepis dnia

TELETURNIEJ

16:00 Koło fortuny - teleturniej
16:35 Familiada - teleturniej
17:15 Zakazany owoc
18:00 Panorama
18:20 Va Banque - teleturniej
18:45 Zranione ptaki - serial
19:30 Barwy szczęścia - serial obyczajowy
20:00 Przepis dnia
20:10 Barwy szczęścia - serial
20:40 Kulisy seriali Na dobre i na złe i Na sygnale
20:55 Na dobre i na złe - serial
21:55 Miłość i medycyna
23:00 Zdrajca - serial
00:10 Towarzysz na życie - film obyczajowy
02:10 Medyceusze Wspaniali
03:20 Jerzy Popiełuszko. Posłaniec prawdy - film

TVN

05:50 Uwaga! - magazyn
06:10 Ukryta prawda - program obyczajowy
07:05 Kuchenne rewolucje - program kulinarno-rozrywkowy
08:00 Dzień Dobry TVN - magazyn
11:40 Doradca smaku
11:50 Ukryta prawda - program obyczajowy
12:55 Tajemnice miłości
14:00 Ukryta prawda - program obyczajowy
16:10 Ten moment
16:45 Kuchenne rewolucje - program kulinarno-rozrywkowy
17:55 Ukryta prawda - program obyczajowy
19:00 Fakty
19:35 Sport
19:45 Pogoda
19:55 Uwaga! - magazyn
20:10 Doradca smaku

SERIAL OBYCZAJOWY

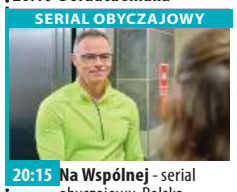

20:15 Na Wspólnej - serial obyczajowy, Polska
20:55 Milionerzy
21:35 Top Model
23:10 Jurassic World: Upadłe królestwo - film przygodowy, USA, 2018, reż. J.A. Bayona, wyk. Chris Pratt, Bryce Dallas Howard, Rafe Spall, Justice Small, Daniella Pineda, James Cromwell, Jeff Goldblum, Geraldine Chaplin
01:45 Tajemnica zawodowa - serial, Polska
02:55 Superwizjer - magazyn reporterów
03:30 Uwaga! - magazyn
03:50 Noc magii
05:10 Zamieszkać na plaży

POLSAT

06:00 Nowy dzień z Polsat News
08:40 Malanowski i Partnerzy
09:40 Sekrety rodziny
10:40 Dlaczego ja?
11:40 Gliniarze
12:50 Wydarzenia
13:20 Interwencja
13:40 Trudne sprawy
14:40 Dlaczego ja?
15:50 Wydarzenia
16:10 Pogoda
16:15 Interwencja - magazyn
16:30 Na ratunek 112
17:00 Gliniarze
18:00 Pierwsza miłość - serial obyczajowy prod. Polska
18:50 Wydarzenia
19:25 Gość wydarzeń
19:45 Sport
19:55 Pogoda
20:00 Hell's Kitchen - Piekielna Kuchnia
21:35 Świat według Kiepskich

FILM OBYCZAJOWY

22:05 Bruce Wszechmogący Bruce słynie z zabawnych reportaży kręconych dla lokalnej telewizji, które cieszą wszystkich poza nim. Ma także śliczną dziewczynę Grace, która kocha go mimo wszystkich jego wad. Zwolniony z pracy w najgorszym dniu swojego życia, Bruce ośmiela się czynić wyrzuty samemu Bogu . Ten więc na jeden dzień przekazuje mu całą swoją nadprzyrodzoną moc i wysyła go, by sam ulepszał świat. . .
00:30 Absolutnie fantastyczne
02:15 Kung Fu Szał
04:40 Disco Gramy
05:25 Telezakupy TV Okazje

TVP Kultura

07:00 Muzyczne poranki - teledyski
07:25 Informacje kulturalne - informator kulturalny
07:55 Co dalej? - program publicystyczny
08:30 Do dzieła - magazyn
08:55 Marysia i Napoleon - komedia, reż. Leonard Buczkowski, wyk. Beata Tyszkiewicz, Gustaw Holoubek, Juliusz Łuszczewski, Halina Kossobudzka, Ignacy Machowski, Kazimierz Rudzki
11:00 Rodzina Durrellów - serial
12:15 Truffaut - Godard - filmowi rywale - film dokumentalny
13:30 Królowa Bona - serial
15:50 Nauczycielka
17:45 16. Międzynarodowy Konkurs Skrzypcowy im. H. Wieniawskiego
21:15 Informacje kulturalne

DRAMAT

21:40 Na wschód od Hollywood - Sekret jej oczu - dramat, prod. Argentyna, Hiszpania, 2009, reż. Juan Jose Campanella, wyk. Ricardo Darin, Soledad Villamil, Pablo Rago, Javier Godino
23:55 Mistrz i Małgorzata
01:00 Więcej niż fikcja - List z Masanjia - film dokumentalny, prod. Kanada, 2018, reż. Leon Lee
02:10 Buddy Guy in concert. Baloise Session 2018
03:30 Lekkie obyczaje - Nie ma nas w domu - film
05:20 Młoda Polska - Szczęście - dramat, reż. Maciej Buchwald
05:50 Jeszcze więcej kultury w TVP Kultura 2

TV Puls

06:00 Kobra - oddział specjalny
08:00 Lombard. Życie pod zastaw - serial obyczajowy
10:00 Prawdziwe motywy - serial kryminalny
11:00 Rodzinny interes - serial obyczajowy
12:00 Zaklinaczka duchów
13:00 Lombard. Życie pod zastaw - serial obyczajowy
14:00 Rodzinny interes - serial obyczajowy
15:00 Lombard. Życie pod zastaw - serial obyczajowy
16:00 Prawdziwe motywy - serial kryminalny
18:00 Lombard. Życie pod zastaw - serial obyczajowy prod. Polska
20:00 Traffik

THRILLER

22:00 Momentum Para złodziei diamentów wplątuje się w brutalne morderstwo.
00:00 Ibiza
02:00 Lombard. Życie pod zastaw - serial obyczajowy
03:00 Taki jest świat - program informacyjny
03:55 Biesiada na cztery pory roku
04:35 Z archiwum policji - serial dokumentalny
05:00 Rodzinny interes - serial obyczajowy Serial opowiadający o dwójce przyjaciół Wojtku i Ryszardzie, którzy wychowali się w domu dziecka.

TVN 7

05:15 Szkoła - obyczajowy
06:15 Papiery na szczęście - serial, Polska
06:45 Hotel Paradise - program rozrywkowy
07:45 Ukryta prawda - program obyczajowy
10:50 Opowieści małżeńskie
11:55 Zagadki losu - program
12:55 Szpital - program obyczajowy
13:55 Sąd rodzinny - program sądowy
14:55 Sędzia Anna Maria Wesołowska
15:55 Ukryta prawda - program obyczajowy prod. Polska
16:55 Opowieści małżeńskie
17:55 Rozwód. Walka o wszystko
19:00 Zagadki losu

SERIAL OBYCZAJOWY

20:00 Papiery na szczęście - serial, Polska Żona znanego piłkarza postanawia porzucić luksusowe życie i zacząć wszystko od nowa.
20:35 Hotel Paradise
21:35 Wataha - miniserial
23:40 Och, życie! - film komedia, USA, 2010, reż. Greg Berlanti, wyk. Katherine Heigl, Josh Duhamel, Josh Lucas, Hayes McArthur, Christina Hendricks
02:05 Druga strona medalu - talk show
02:40 Noc magii - program ezoteryczny

TV 4

06:00 Strażnik Teksasu **08:00** Nasz nowy dom **09:00** Pierwsza miłość **09:50** Pierścionek z rubinem **10:55** Kochane Pieniądze **11:55** Sędzia Judy **13:55** STOP Drogówka **16:00** Policjantki i Policjanci **17:00** Łowcy Skarbów. Kto da więcej **19:00** Policjantki i Policjanci **20:00** Sprawiedliwi - Wydział Kryminalny **21:00** Po prostu walcz 2 **23:20** Akt zemsty - USA, Bułgaria, 2017, reż. Florentine Isaac, wyk. Banderas Antonio, Urban Karl, Vega Paz Thriller. Frank Valera, elokwentny, odnoszący sukcesy prawnik, po śmierci żony i córki, które zostały zamordowane w niewyjaśnionych okolicznościach, nie może ukoić bólu. **01:00** Anatomia głupoty według Richarda Hammonda **01:35** Śmierć na 1000 sposobów

TV Trwam

10:00 Audiencja Generalna **11:00** Z wędką nad wodę w Polskę i Świat **11:25** Jestem mamą **11:40** Prosto o gospodarce **12:00** Anioł Pański **12:03** Informacje **12:20** Mojżesz **13:10** Śladami s. Heleny Majewskiej **13:30** Msza święta z Jasnej Góry **14:20** 100 cudownych miejsc na świecie **14:30** Jestem gotowy na wszystko... **15:15** Duszpasterz **15:40** Święty na każdy dzień **15:50** Ma się rozumieć **16:00** Informacje dnia **16:10** Na zdrowie **16:30** Wyszyński - historia **17:00** Po stronie prawdy **17:50** Muzyczne chwile **17:55** Poczet Wielkich Polaków **18:00** Anioł Pański **18:05** Informacje dnia **18:15** Rozmowy niedokończone **19:25** Święty na każdy dzień **19:30** Opowieści z Księgi Cnót **20:00** Informacje dnia **20:20** Różaniec **20:50** Myśląc Ojczyzna **21:00** Apel

czwartek 20 października

TVP 1

04:50 Klan - telenowela
05:20 Przysięga - serial obyczajowy
06:10 Wspaniałe stulecie - serial kostiumowy
07:00 Transmisja Mszy Świętej z Sanktuarium Matki Bożej
07:30 Dobre historie
08:00 Wiadomości
08:10 Pogoda poranna
08:15 Kwadrans polityczny
08:35 Ranczo - serial
09:35 Komisarz Alex - serial kryminalny
10:35 Ojciec Mateusz - serial
11:25 Kasta - serial
12:00 Wiadomości
12:10 Agrobiznes
12:30 Agropogoda - magazyn
12:35 To się opłaca - magazyn
12:50 Natura w Jedynce
14:00 Dziedzictwo - serial
15:00 Wiadomości
15:15 Alarm! - magazyn
15:35 Gra słów. Krzyżówka

SERIAL OBYCZAJOWY

16:05 Przysięga - serial obyczajowy
17:00 Teleexpress
17:15 Jaka to melodia? - teleturniej muzyczny
17:55 Klan - telenowela
18:20 Kasta - serial
18:55 Jeden z dziesięciu
19:30 Wiadomości
20:10 Alarm! - magazyn
20:30 Leśniczówka - serial
21:00 Na sygnale - serial
21:35 Sprawa dla reportera
22:35 Magazyn śledczy Anity Gargas - magazyn
23:15 Magazyn kryminalny 997 - magazyn
00:05 Magazyn Ekspresu Reporterów
01:10 Tanie Dranie - talk-show
01:55 Londyńczycy - serial
02:50 Ocaleni - reality show

TVP 2

05:00 Na sygnale - serial fabularyzowany
05:30 M jak miłość - serial
06:25 Smaki świata - magazyn
06:55 Rodzinka.pl - serial
07:30 Pytanie na śniadanie
10:35 Panorama
10:45 Pytanie na śniadanie
11:15 Magazyn Ekumeniczny
11:50 Dla niesłyszących - Barwy szczęścia
12:30 Koło fortuny - teleturniej
13:15 Zranione ptaki - serial obyczajowy
14:05 Va Banque - teleturniej
14:35 Na sygnale - serial
15:05 Koło Fortuny
15:10 Wydział kryminalny Kitzbühel - serial
15:55 Przepis dnia
16:00 Koło fortuny - teleturniej
16:35 Familiada - teleturniej
17:15 Zakazany owoc
18:00 Panorama
18:20 Va Banque - teleturniej
18:45 Zranione ptaki - serial

SERIAL OBYCZAJOWY

19:30 Barwy szczęścia - serial obyczajowy
20:00 Przepis dnia
20:10 Barwy szczęścia - serial obyczajowy
20:40 Kulisy serialu Ojciec Mateusz - felieton
20:55 Ojciec Mateusz - serial
21:55 Miłość i medycyna - serial obyczajowy
23:00 Zdrajca - serial
00:10 Traffic - film sensacyjny, prod. USA, Niemcy, 2000
02:45 Zabicie świętego jelenia - film prod. Irlandia, USA, 2017, reż. Jorgos Lantimos, wyk. Colin Farrell, Nicole Kidman, Barry Keoghan, Raffey Cassidy, Alicia Silverstone
04:50 Zakończenie

TVN

05:50 Uwaga! - magazyn
06:10 Ukryta prawda - program obyczajowy
07:05 Kuchenne rewolucje - program kulinarno-rozrywkowy
08:00 Dzień Dobry TVN - magazyn
11:40 Doradca smaku
11:50 Ukryta prawda - program obyczajowy
12:55 Tajemnice miłości
14:00 Ukryta prawda - program obyczajowy
16:10 Ten moment - program
16:45 Kuchenne rewolucje - program kulinarno-rozrywkowy
17:55 Ukryta prawda - program obyczajowy
19:00 Fakty
19:35 Sport
19:45 Pogoda
19:55 Uwaga! - magazyn
20:10 Doradca smaku

SERIAL OBYCZAJOWY

20:15 Na Wspólnej - serial obyczajowy, Polska
20:55 Milionerzy
21:35 Kuchenne rewolucje
22:45 Kobieta sukcesu - film komedia, Polska, 2018, reż. Robert Wichrowski, wyk. Agnieszka Więdłocha, Mikołaj Roznerski, Bartosz Gelner, Julia Wieniawa, Paulina Gałązka, Małgorzata Foremniak, Tomasz Karolak
00:50 Nietykalni - film obyczajowy, Francja, 2011, reż. Olivier Nakache, Éric Toledano, wyk. Françoise Cluzet, Omar Sy, Anne Le Ny, Audrey Fleurot
03:15 Uwaga! - magazyn
03:35 Noc magii
05:00 Zamieszkać na plaży

POLSAT

06:00 Nowy dzień z Polsat News
08:40 Malanowski i Partnerzy
09:40 Sekrety rodziny
10:40 Dlaczego ja?
11:40 Gliniarze
12:50 Wydarzenia
13:20 Interwencja
13:40 Trudne sprawy
14:40 Dlaczego ja?
15:50 Wydarzenia
16:10 Pogoda
16:15 Interwencja
16:30 Na ratunek 112
17:00 Gliniarze - serial obyczajowy prod. Polska
18:00 Pierwsza miłość - serial obyczajowy prod. Polska
18:50 Wydarzenia
19:25 Gość wydarzeń
19:45 Sport
19:55 Pogoda
20:05 Nasz Nowy Dom
21:05 Przyjaciółki

FILM OBYCZAJOWY

22:05 Jerry Maguire Tytułowy bohater, Jerry Maguire jest jednym z najlepszych agentów pośredniczących, między wybitnymi sportowcami i klubami. Jerry cieszy się sympatią w swoim środowisku, dopóki nie wygłosi publicznego wystąpienia podczas, którego potępia zakłamanie, bezduszność i zachłanność ludzi z jego branży.
01:05 W pogoni za szczęściem Akcja rozpoczyna się w San Francisco, w 1981 roku. Sprzedawca Chris Gardner ledwie wiąże koniec z końcem.
03:40 Świat według Kiepskich
04:40 Disco Gramy

TVP Kultura

07:00 Muzyczne poranki
07:35 Informacje kulturalne - informator kulturalny
08:00 Zaginione - odnalezione
08:25 Dzika Muzyka - Łódzka Szkoła Tradycji - magazyn
09:05 Nauczycielka
10:55 Kraina miodu - film dokumentalny
12:35 Królowa Bona - serial
15:00 U Pana Boga w ogródku - komedia, reż. Jacek Bromski, wyk. Krzysztof Dzierma, Andrzej Zaborski, Mieczysław Fiodorow, Emilian Kamiński, Wojciech Solarz, Łukasz Simlat, Jan Wieczorkowski, Ira Łaczina
17:10 Co dalej? - program publicystyczny
17:45 16. Międzynarodowy Konkurs Skrzypcowy im. H. Wieniawskiego
01:10 Informacje kulturalne
01:35 Gomorra - serial

DRAMAT

02:40 Na wschód od Hollywood - Sekret jej oczu - dramat prod. Argentyna, Hiszpania, 2009, reż. Juan Jose Campanella, wyk. Ricardo Darin, Soledad Villamil, Pablo Rago, Javier Godino Prokurator federalny, Benjamín Esposito, za wszelką cenę chce rozwikłać sprawę zgwałconej i brutalnie zamordowanej przed kilku laty młodej dziewczyny.
05:40 Afisz kulturalny ekstra
05:55 Jeszcze więcej kultury w TVP Kultura 2 na stream.tvp.pl

TV Puls

06:00 Kobra - oddział specjalny
08:00 Lombard. Życie pod zastaw - serial obyczajowy
10:00 Prawdziwe motywy - serial kryminalny
11:00 Rodzinny interes - serial obyczajowy
12:00 Zaklinaczka duchów
13:00 Lombard. Życie pod zastaw - serial obyczajowy
14:00 Rodzinny interes - serial obyczajowy
15:00 Lombard. Życie pod zastaw - serial obyczajowy
16:00 Prawdziwe motywy - serial kryminalny
18:00 Lombard. Życie pod zastaw - serial obyczajowy
20:00 Pech to nie grzech

KOMEDIA

21:30 Kariera Nikosia Dyzmy Pracownik zakładu pogrzebowego przypadkiem trafia na wystawny bankiet. Zdobywa uznanie wpływowych ludzi, dzięki którym zaczyna robić karierę polityczną.
23:55 American Pie: Księga miłości Trzech prawiczków odnajduję w szkolnej bibliotece Księgę Miłości - biblię dla każdego podrywacza i seksoholika.
01:55 Lombard. Życie pod zastaw - serial obyczajowy
02:50 Menu na miarę
03:55 Taki jest świat - program informacyjny
05:00 Rodzinny interes - serial obyczajowy

TVN 7

05:15 Szkoła - obyczajowy
06:15 Papiery na szczęście - serial, Polska
06:45 Hotel Paradise - program rozrywkowy
07:45 Ukryta prawda - program obyczajowy
10:50 Opowieści małżeńskie
11:55 Zagadki losu
12:55 Szpital - program obyczajowy
13:55 Sąd rodzinny - program sądowy
14:55 Sędzia Anna Maria Wesołowska - program
15:55 Ukryta prawda - program obyczajowy
16:55 Opowieści małżeńskie
17:55 Rozwód. Walka o wszystko
19:00 Zagadki losu
20:00 Papiery na szczęście - serial, Polska
20:35 Hotel Paradise

KOMEDIA

21:35 Bękarty - film komedia, USA, 2017, reż. Lawrence Sher, wyk. Owen Wilson, Ed Helms, J.K. Simmons, Glenn Close, Katt Williams, Ving Rhames, Christopher Walken
23:50 Żółtodzioby - film wojenny, USA, 2017, reż. Alexandre Moors, wyk. Jennifer Aniston, Álden Ehrenreich, Toni Collette, Tye Sheridan, Jack Huston, Mikey Collins
01:55 Druga strona medalu - talk show
02:35 Noc magii - program ezoteryczny prod. Polska

TV 4

06:00 Strażnik Teksasu **08:00** Nasz nowy dom **09:00** Pierwsza miłość **09:50** Pierścionek z rubinem **10:55** Kochane Pieniądze **11:55** Sędzia Judy **13:55** STOP Drogówka **16:00** Policjantki i Policjanci **17:00** Łowcy Skarbów. Kto da więcej **19:00** Policjantki i Policjanci **20:00** Sprawiedliwi - Wydział Kryminalny **21:00** Warcraft: Początek - Chiny, USA, Kanada, Japonia, 2016, reż. Jones Duncan, wyk. Fimmel Travis, Negga Ruth, Patton Paula Film, którego akcja rozgrywa się w uniwersum serii gier komputerowych Warcraft. **23:45** Przychodzą z ciemności - Hiszpania, Kolumbia, USA, 2014 **01:45** Śmierć na 1000 sposobów **02:05** Ucho Prezesa **02:25** Disco Polo Life **03:25** Top 10 - Lista Przebojów

TV Trwam

11:25 Myśląc Ojczyzna **11:35** Przyroda i ludzie **12:00** Anioł Pański **12:03** Informacje dnia **12:20** Ziemia obiecana **13:05** Pod opieką Limanowskiej Pani **13:30** Msza święta **14:20** 100 cudownych miejsc **14:30** Bądź wielki przed Bogiem **15:10** Ku pokrzepieniu powstańczych serc. Historia Obrazu Matka Boska AK **15:50** Ma się rozumieć **16:00** Informacje dnia **16:10** Z wędką nad wodę w Polskę i Świat **16:35** Zew natury **17:05** Akademia pro-life **17:10** Historie obozowe **17:30** Odpowiedzialni za Kościół **17:55** Poczet Wielkich Polaków **18:00** Anioł Pański **18:05** Informacje dnia **18:15** Rozmowy niedokończone **19:25** Święty na każdy dzień **19:30** Przyjaciele i bohaterowie **20:00** Informacje dnia **20:20** Różaniec **20:50** Głos Polski **21:00** Apel Jasnogórski

eprasa.pl 9ad849d8d7

Ukraińcy jeszcze długo u nas będą musieli zostać

W ostatnim czasie w naszym tygodniku znacznie rzadziej piszemy o sprawach uchodźców z Ukrainy, którzy przybyli do naszego powiatu i tu przebywają. Choć mieszka ich tu sporo, bo między 500 a 1000 osób, to w pewnym sensie do ich obecności przywykliśmy i nie widać, by obecność ta interesowała naszą społeczność tak, jak na początku wojny. Podobnie zachowują się też samorządy, które znacznie mniej uwagi medialnej poświęcają tym tematom. Trzeba jednak podkreślić, że pomoc samorządów, jak i poszczególnych mieszkańców, cały czas jest prowadzona, jednak w obiegu medialnym znacznie mniej się o tym mówi.

Choć zdecydowanej większości z nas stan ten nie przeszkadza, to w gruncie rzeczy życzylibyśmy im wszystkim (Ukraińcom), by mogli wrócić do swojej wolnej ojczyzny. Tymczasem poniedziałkowe ataki Rosjan na wiele ukraińskich miast pokazują, że nie ma w Ukrainie bezpiecznego miejsca, do którego mogliby wrócić, nie ryzykując. Zbrodniarz z Kremla, wykorzystując swoją terrorystyczną machinę, nęka Ukrainę i obawiam się, że będzie nękał zwykłych Ukraińców jeszcze długo. Zgniła rosyjska armia nie jest w stanie wygrywać na froncie ze zmotywowanymi żołnierzami ukraińskimi, to w zastępstwie niszczy ukraińską państwowość (infrastrukturę energetyczną, ciepłowniczą, drogową, szkoły, szpitale i wiele innych obiektów użyteczności publicznej). Przy tym w bandycki sposób zastrasza zwykłe społeczeństwo. Rosja robi to celowo, bo wie, że w swoim terroryzmie jest bezkarna. Ma świadomość, że Ukraińcy nie odpowiedzą im tym samym, czyli nie zaatakują rosyjskich miast. Tym samym dla zwykłych Rosjan wojna na Ukrainie to coś odległego (nie licząc osób mobilizowanych uciekających przed wojskiem). Wojna Rosjan bezpośrednio nie dotyka. Tym samym nie ma społecznego sprzeciwu przeciw jej kontynuowaniu. Dlatego Putin bezkarnie i do woli może nadal bombardować ukraińskie miasta.

Ktoś zapyta, dlaczego Ukraińcy nie odpowiedzą tym samym Rosjanom, uderzając w ich infrastrukturę w rosyjskich miastach. Odpowiedź jest, niestety, prosta: Bo na to właśnie czeka Putin. Rosja ma w swojej doktrynie wojennej zapis, że jeżeli zostanie zaatakowany ich kraj, ich infrastruktura krytyczna, to mają prawo użyć broni jądrowej. Dotychczas takich ataków na terytorium Rosji nie ma, a anektowane obwody ukraińskie nie są Rosją, choć ci niby tak uważają. W praktyce w obwodach tych mieszkają (mieszkali) obywatele Ukrainy, a nie Rosjanie i wojna w anektowanych obwodach nie dotyka zwykłych Rosjan. Atak na Rosję w jej prawdziwych granicach byłby doskonałym pretekstem do użycia przez nią broni jądrowej.

Dlatego uważam, że takie ataki są nieustającą prowokacją Rosjan skierowaną w stronę Ukrainy: no, zaatakujcie w końcu nasz kraj... Jak długo wytrzymacie nasz terroryzm? Uderzcie, na co czekacie... Tak to należy odbierać.

Putin, terroryzując ludność cywilną, cały czas podpuszcza przeciwnika i liczy na to, że w końcu Ukraina nie wytrzyma i zaatakuje jakieś rosyjskie miasto. I wtedy w końcu będzie miał wolną rękę, by użyć przeciwko niej broni nuklearnej mówiąc: „Przecież musimy się bronić, bo Ukraińcy zaatakowali Rosję... Musimy bronić naszego kraju wszelkimi sposobami".

Gdyby Ukraina posiadała perfekcyjny system obrony przeciwrakietowej, to problemu by nie było. Ale systemu takiego nie ma i co rusz przyjmuje terrorystyczne uderzenia, nie mogąc odpowiedzieć. Dodam, że na atak na rosyjskie miasta nie pozwalają państwa, które zaopatrują Ukrainę w broń. Jej dostarczanie może być uzależnione właśnie od tego, by Ukraińcy nie użyli jej przeciwko miastom na terytorium Rosji.

Wiem, że wygląda to okrutnie: Są bici i nie mogą tym samym odpowiedzieć agresorowi. Dlatego ta sytuacja wyraźnie pokazuje, jak zbrodniczym krajem jest Rosja. Uważam, że powinno się ją izolować nie tylko teraz, kiedy trwa wojna, ale przez kolejne dekady. Z obecną władzą lub podobnym systemem jest to kraj niebezpieczny, nawet jak Putina zmienią jego koledzy.

Mam jednak cichą nadzieję, że stratedzy wojskowi i ludzie, którzy na wojnie i polityce międzynarodowej znają się 100 razy lepiej ode mnie, mają jakiś pomysł, jak ukrócić cierpienie Ukraińców i doprowadzić do końca wojny. Liczę że wiedzą, jak skutecznie powybijać rosyjskiemu niedźwiedziowi wszystkie zęby, tak, by przez długie lata nie był już w stanie terroryzować innych.

Tak więc, mijając Ukraińców na naszych chodnikach, pamiętajmy, jak straszne rzeczy dzieją się w ich kraju. Polska, i Polacy jest miejscem, gdzie pożogę wojny mogą bezpiecznie przetrwać. Trzymajmy kciuki za tych, którzy o ich wolność walczą, a tym samym oddalają widmo ataku Rosji na kolejne kraje.

Andrzej Kaczmarek

Wysprzątają teren wokół swojej wody

WIĄZÓW

Stowarzyszenie Wędkarskie Nasza Woda z Wiązowa opiekuje się dwoma akwenami, które ma w dzierżawie: w Kalinowej „czeczenia" i „cegielnią" w Wiązowie.

Członkowie stowarzyszenia od lat dbają o te akweny. Jeszcze przed założeniem stowarzyszenia o czystość dbali członkowie koła PZW.

Od tego czasu wędkarze przynajmniej kilka razy w roku spotykają się, by podczas wspólnej akcji posprzątać teren. Kolejne sprzątanie zaplanowane jest na najbliższą sobotę, 15 października, na godz. 10:00. Zbiórka pod wiatą na „czeczenii" . Planowane jest sprzątanie oraz koszenie terenów przyległych do akwenów w Kalinowej oraz w Wiązowie na Cegielni.

Organizatorzy proszą o zabranie ze sobą kos do koszenia, pił spalinowych, siekierek i sekatorów.

Zapraszają dorosłych i młodzież oraz liczą na sporą frekwencję. Miłym dodatkiem będzie poczęstunek z grilla oraz kawa.

(AK)

W ostatniej akcji udział brała również młodzież

eprasa.pl 9ad849d8d7

„Było bardzo kolorowo, smacznie i wesoło…”

Sukces gościęcickiego Koła Gospodyń Wiejskich

STRZELIN

Koło Gospodyń Wiejskich w Gościęcicach zostało nagrodzone i wyróżnione na prestiżowym festiwalu „Polska od Kuchni”. Panie zakwalifikowały się do półfinału tego ogólnopolskiego konkursu. Za zupę z kasztanów jadalnych otrzymały II miejsce w konkursie kulinarnym.

Anna Jankowska, przewodnicząca Koła Gospodyń Wiejskich w Gościęcicach, zgłosiła gospodynie do konkursu „Polska od Kuchni” w kategorii kulinarnej oraz Kobieta Gospodarna i Wyjątkowa. – *W zgłoszeniu musiałam opisać potrawę, sposób jej przygotowania i to, w jaki sposób przyjęła się w naszym regionie* – opowiada. – *Pomyślałam o tym, że jesteśmy wioską tematyczną, więc wybór padł na zupę z kasztanów jadalnych. Zgłosiłam też koło w kategorii Kobieta Gospodarna i Wyjątkowa i tutaj też przeszłyśmy do półfinału. Miesiąc temu dostałam maila z informacją, że przeszłyśmy i zaproszenie do Jeleniej Góry, w której organizowano festiwal dla KGW z całego Dolnego Śląska* – dodaje pani Ania.

Pięknie udekorowane stoisko KGW z Gościęcic zrobiło wrażenie na uczestnikach Festiwalu. Foto: archiwum prywatne

Przygotowania do konkursu nie trwały długo, bo panie z Koła Gospodyń Wiejskich w Gościęcicach są bardzo zorganizowane. – *Dwa tygodnie przed wyjazdem obgadaliśmy temat, podzieliliśmy się pracą, a potem dzień wcześniej dziewczyny upiekły pyszne kasztanowe ciasteczka na poczęstunek, byłyśmy też w lesie po mech i świeże grzyby. Przygotowałyśmy dekoracje kwiatowe, aby nasze stoisko prezentowało się gustownie i pięknie. Późnym wieczorem ugotowałam naszą konkursową zupkę z kasztanów jadalnych, które zamrożone czekały na swój „występ”* – opowiada pani Ania.

Za zajęcie II miejsca w konkursie kulinarnym KGW Gościęcice otrzymało 2000 zł nagrody. Foto: archiwum prywatne

Promowali swoją wioskę W komisji konkursowej, która oceniała przygotowane przez gospodynie przysmaki, byli prezydent Jeleniej Góry, restauratorka z tego miasta i Jakub Steuermark – kucharz znany z występów telewizyjnych. – *Bardzo się denerwowałam przed nadejściem komisji konkursowej* – przyznaje pani Ania. – *Pozostałe koła miały takie pyszności... mięsiwa, kaczki pieczone, a my taką niepozorną zupkę. No i nadeszła komisja. Kiedy smakowali potrawę, my opowiadaliśmy, co i jak. Serce na sekundę mi stanęło, gdy Kuba powiedział, że nawet we Francji nie jadł lepszej kasztanówki...* – mówi z dumą pani Ania. Po wizycie komisji emocje opadły, a panie z Gościęcic miały czas nacieszyć się festiwalem. Potrawy przygotowane przez nasze gospodynie cieszyły się dużą popularnością. – *Wszyscy chwalili nietypowy smak. My również kosztowaliśmy potrawy sąsiadów, w tym zwycięski pączek wytrawny* – opowiada pani Ania.

Festiwal to nie tylko czas na integrację, ale także niewyczerpane źródło inspiracji. – *Wszystko było fantastycznie przygotowane: rewelacyjne prowadzenie, ogromne zaplecze darmowych po-*

dokończenie
na stronie obok

Z okazji Dnia
Edukacji Narodowej,

składam wszystkim nauczycielom oraz pracownikom
administracji i obsługi serdeczne podziękowania
za codzienną pracę na polu
kształtowania umysłów i serc młodego pokolenia.
Dziękuję również za zaangażowanie w pracę oświatową
i wychowawczą.
Niech dzisiejszy dzień oraz wszystkie inne dni w roku
szkolnym będą radosne, spokojne, pełne zadowolenia.
Życzę wytrwałości w pełnieniu swojej misji, zdrowia,
dalszych sukcesów i osiągnięć zawodowych oraz
pomyślności w życiu osobistym.

Z najlepszymi
życzeniami
Waldemar Grochowski
Wójt Gminy Borów

Z okazji Dnia Edukacji Narodowej

wszystkim nauczycielom, nauczycielom emerytowanym
oraz pracownikom oświaty pragniemy
złożyć najserdeczniejsze życzenia realizacji osobistych
i zawodowych planów. Niech każdy dzień przynosi
Państwu satysfakcję z pełnienia tej trudnej,
ale jakże ważnej misji. Składamy słowa podziękowania
i wdzięczności za wysiłek i trud wkładany w kształcenie
i wychowywanie młodego pokolenia.

Przewodniczący Rady Gminy
Marcin Szczurowski

Wójt Gminy Kondratowice
Tomasz Gracz

eprasa.pl 9ad849d8d7

częstunków od sponsorów, występy na scenie, w tym te artystyczne. Było bardzo kolorowo, smacznie i wesoło. Takie imprezy to nieoceniona okazja do poznawania ludzi i ich zwyczajów, przepisów na ciekawe potrawy. Zawsze takie imprezy są bardzo inspirujące i nawet gdy wracamy zmęczeni, to mamy głowy pełne pomysłów. Mieliśmy że sobą foldery reklamowe naszej wioski i pocztówki KGW, które zrobiliśmy kilka lat temu. Rozdając je, zapraszaliśmy w nasze strony. Bardzo miło było słyszeć słowa uznania za piękną dekorację stoiska. Marzena pięknie skomponowała sam stół, a wszyscy przechodnie podziwiali nasz mini-lasek że świeżymi grzybami i odgadywali ich nazwy. Mieliśmy też troszkę rzeczy na sprzedaż, bo chcieliśmy zarobić na benzynę. Przetwory z grzybów i miody szły jak ciepłe bułeczki – opowiada pani Ania.

Zupa z kasztanów doceniona

Prawdziwe emocje towarzyszyły ogłoszeniu wyników. W kategorii Kobieta Gospodarna i Wyjątkowa panie z Gościęcic otrzymały wyróżnienie, co przyjęły z wielką radością. Nie wiedziały wówczas, że na scenę będą wchodzić jeszcze raz i to aby odebrać nagrodę w najważniejszym, konkursie kulinarnym. – *Absolutnie nie spodziewaliśmy się tej nagrody* – przyznaje pani Ania. – *Trzecie miejsce: kaczka nadziewana... brawooo, drugie miejsce rewelacyjna zupa z kasztanów jadalnych KGW Gościęcice... o matko..! Ja prawie zemdlałam, a Ania z Marzeną z piskiem tak się uścisnęły, że im łzy poleciały. Nie spodziewaliśmy się, dlatego dużo wcześniej dziewczyny przebrały stroje, a ja wyszłam na scenę w spodniach pod spódnicą* – dodaje ze śmiechem pani Ania. Nasza rozmówczyni podkreśla jednak, że szanse na podium miały także w kategorii Kobieta Gospodarna i Wyjątkowa. – *Głosowanie odbywało się na Facebooku. My, niestety, nie zdobyłyśmy tylu głosów, żeby wygrać. Gdyby znajomi z FB, którzy gratulowali nam II miejsca, zagłosowali, to byłybyśmy na podium. Ale cóż, zwycięskie koła miały fantastyczne kampanie robione przez sołtysów, radnych. My chyba nie jesteśmy doceniane przez naszych..., szkoda* – dodaje pani Ania.

Komisja konkursowa kosztuje zwycięskiej zupy z kasztanów jadalnych, a pani Ania Jankowska opowiada jej historię. Foto: archiwum prywatne

Sukces w Jeleniej Górze motywuje gościęcickie gospodynie do dalszej pracy. – *Planujemy brać udział w kolejnych konkursach. Takie festiwale są naprawdę rewelacyjne. Mają swój klimat, a my doskonale się tam czujemy. W najbliższym czasie musimy się jednak skupić na zebraniu i przetworzeniu odpowiedniej ilości kasztanów, co nie jest łatwe. Musimy też postarać się o nowe stroje, bo te, które szyłyśmy sobie same 11 lat temu, są już wysłużone. No i chcemy zrobić jakąś imprezę, bo w tym roku obchodzimy jubileusz dziesięciolecia istnienia. Oczywiście, co miesiąc prowadzimy warsztaty kulinarne. Mamy też zwyczaj uczenia się nowych umiejętności, zwłaszcza artystycznych, więc gdy się zaczną długie wieczory, będziemy się doskonalić. Prowadzimy też kronikę sołecką, a to sporo roboty. Tymczasem trzeba zgromadzić zapasy na zimę i uprzątnąć ogrody z warzyw. Jak widać, mnóstwo pracy przed nami* – podsumowuje z uśmiechem pani Ania.

Przedstawicielki KGW z Gościęcic odbierają nagrodę za II miejsce w konkursie kulinarnym. Foto: archiwum prywatne

Magdalena Ziółkowska

Z okazji Dnia Edukacji Narodowej

Składamy wszystkim nauczycielom serdeczne podziękowania i słowa uznania za odpowiedzialną pracę.
Dziękujemy za pasję i entuzjazm oraz ciągłe podnoszenie jakości rozwoju i kształcenia naszych uczniów.
W tym szczególnym dniu życzymy, aby trud codziennej pracy pedagogiczno-wychowawczej znalazł trwałą wdzięczność dzieci i ich rodziców.
Prosimy przyjąć życzenia zdrowia, satysfakcji zawodowej, pomyślności w życiu osobistym oraz samych dobrych chwil w roku szkolnym.

Przewodnicząca Rady Powiatu Magdalena Krupa

Starosta Strzeliński Anna Horodyska

Strzelin, dn. 14.10.2022 r.

Z okazji Dnia Edukacji Narodowej
wszystkim Pracownikom Oświaty
życzę dużo zdrowia, pogody ducha,
wytrwałości w procesie nauczania oraz
wielu sukcesów w pracy zawodowej
i życiu osobistym.
Niech podejmowany trud będzie dla Państwa
źródłem satysfakcji i społecznego uznania.

Wójt Gminy Przeworno
Andrzej Łuczak

eprasa.pl 9ad849d8d7

Uwaga – cyfra w nawiasie, po ogłoszeniu, oznacza numer gazety w roku 2022, w której po raz pierwszy opublikowano jego treść. Każde ogłoszenie publikujemy w dwóch numerach gazety.

MOTORYZACJA
SAMOCHODY MOTORY

sprzedam, kupię:

* Sprzedam koła kompletne do motocyklu 2szt, WSK i Komara z oponami, kompletny, cylinder, cena 100zł komplet, tel. 77 43 12 141, po godzinie 20 (38-39)

* Sprzedam fiat punto rok 2001, wspomaganie city, centralny zamek, elektryczne szyby cena 2699 zł, tel. 502 911 295 (37-38)

* Sprzedam mercedesa C – 180, rok produkcji 1995 benzyna, 1799 cm3, kolor granatowy, stan bardzo dobry, 9900 zł, tel. 783 697 801 (*)

* Sprzedam mercedesa 124, rok produkcji 1993, E – 2000 cm3, benzyna, kolor kawowy, stan bardzo dobry, 19 900 zł, tel. 783 697 801 (*)

* Sprzedam Kawasaki ZXR 600, rok 1999, do rejestracji, stan bardzo dobry, po lekkim szlifie, cena 4000 zł, tel. 535 270 827 (11*)

* Sprzedam Volkswagena Golfa II, Turbo Diesel, rocznik 91, stan techniczny bardzo dobry, samochód w ciągłej eksploatacji, kolor biały, oryginalny lakier (bez rdzy), cena do negocjacji, tel. 504 829 161 (*)

* Sprzedam samochód osobowy Skoda Felicja, 1,3, 1999 r. stan dobry, aktualne OC, przegląd, więcej informacji tel. 730 855 983 (*)

* Sprzedam Forda Mondeo Kombi 1,8 diesel, rok 1995, granat, metal, opłacony, cena 2450 zł do uzgodnienia, tel. 668 424 541 (*)

* Sprzedam Peugeota 307 SW, 1,6 16 V, 2003/2004 rok, benzyna, 110 km, 180 tys. przebiegu, klima tronik, pełna elektryka, parko tronik tył, alarm, panoramiczny dach, kolor piaskowy metalic, ABS, fotochromatyczne lusterko, 2 kpl. opon, o wym. rozrządu, zadbany, cena: 10500 zł, tel. 609 594 034 lub 667 937 632 (2*)

* Sprzedam Forda Mondeo Kombi, 1.8 T DI 1999 r, cena 2500 zł do negocjacji, tel. 609 166 476 (*)

* Kupię stare motocykle oraz części, koła, ramy silniki itp. tel. 604 217 764 (26*)

CZĘŚCI SAMOCHODOWE, PRZYCZEPY

sprzedam, kupię:

*Sprzedam nowe tarcze hamulcowe „ korsa e „ kierownica (Fiat 126 gruba, obita skórą, korek wlewu paliwa z kluczem, tel. 510 381 639 (39-40)

*Sprzedam 2 felgi 13 z oponami 175 x 70 x 13, MULPIHAWK – FIRESTONE i dwie felgi 13 bez opony, lewarek samochodowy, śrubowy, ził 5 ton, tel. 511 168 973 (39-40)

*Sprzedam bagażnik rozsuwany , do samochodu osobowego z czasów PRL 50zł szt, tel. 77 43 12 141, po godzinie 20 (38-39)

*Sprzedam opony używane w dobrym stanie z Niemiec, 205 x 55 R16 / 215 x 55 R16 / 165 x 70 R14 / 185 x R14 / wieko sezonowe – letnie, częściowe z felgami, 50 zł szt, tel. 77 43 12 141, po godzinie 20 (38-39)

*Sprzedam hak holowniczy z atestem i tabliczką do samochodu osobowego, atestowaną i gniazdkiem, cena 170zł, tel. 77 43 12 141, po godzinie 20 (38-39)

* Sprzedam opony letnie firmy Premiori, 215/60/16, rok produkcyjny 2021, stan idealny, po przebiegu ok. 3Tyś km, cena 150 zł za szt, tel. 696 687 395 (37-38)

*Sprzedam części do fiata punto 2, błotniki przednie, maska, pokrywa bagażnika, silnik i skrzynia 1.2, tanio, Przeworno tel. 600 515 972 (37-38)

SPRZĘT ROLNICZY
MASZYNY, CIĄGNIKI, PRZYCZEPY, URZĄDZENIA ITP.

sprzedam, kupię:

*Sprzedam brony 5 polowe, siewnik, lejek, opryskiwacz lance 12m, tel. 885 302 716 (39-40)

*Sprzedam pług obrotowy 3 skibowy, zabezpieczenia, resorowe, stan dobry, tel. 784 697 830 (39-40)

*Sprzedam przyczepa HW 60 – 11 Ład. 6 ton, przyczepa kaczuszka, na niskich kołach ład. 3,5 tony, tel. 606 577 470 (39-40)

*Sprzedam rozrzutnik do obornika dwu osiowy z nakładkami, tel. 606 577 470 (39-40)

*Sprzedam rozsiewacz wapna piast na łańcuchy, tel. 606 577 470 (39-40)

*Sprzedam opony i dętki ursus C-360 rozmiar 14,9-28, tel. 71 39 30 700 (37-38)

* Kupię ciągniki, przyczepy i maszyny rolnicze, tel. 602 811 423, 71 39 26 264 (34*)

* Sprzedam opryskiwacz Skotarek poj. 600L 12m rozpiętości, 5 sekcji, lance podnoszone hydraulicznie, tel. 534 128 211 (28-39)

* Kupię ciągniki, przyczepy i maszyny rolnicze Tel. 602 811 423, lub 71 39 26 264 (14-38)

* Sprzedam maszyny rolnicze: ciągnik Ursus C 355, przyczepę, pług, brony, siewnik zbożowy, cyklop, kombajn do ziemniaków, Wiązów, tel. 504 242 032 (*)

NIERUCHOMOŚCI
MIESZKANIA

sprzedam:

*Sprzedam mieszkanie 51.5m3 2 pokoje, kuchnia, łazienka, 1 piętro, dom 6 rodzinny, ogródek przydomowy 5,5 ar, garaż 2 komórki, piwnica, 12 km od Strzelina Skoroszowice 18, 69tyś, tel. 881 867 024 (39-51)

*Sprzedam mieszkanie w Strzelinie, pow. 48M2, 2 pokoje, oddzielna kuchnia, łazienka z wc, 2 piętro, piwnica , tanio, tel. 881 784 323 (38-39)

* Sprzedam nowe mieszkanie z balkonem i roletami zewnętrznymi w Wiązowie, bez czynszowe, niezależne ogrzewanie na ekogroszek, w stanie deweloperskim, o powierzchni 61 m², bez prowizyjna pomoc w sprawie kredytu, cena 3000 zł/m², tel. 607 033 436 (49*)

MIESZKANIA

wynajem, kupno, zamiana:

*Zamienię mieszkanie 40m2, parter, 2 pokoje, kuchnia, łazienka, ogródek, w Strzelinie na większe, może być do remontu, tel. 510 222 940 (39-40)

*Wynajmę mieszkanie 3-pokojowe, z ogrodem i dwoma miejscami postojowymi na samochód, bezczynszowe, tel. 695 813 232, 605 346 168 (38-40)

*Wynajmę, pokój, kuchnia, łazienka, umeblowane, do wynajęcia od zaraz w Strzelinie, tel. 607 519 112 (38-39)

*Zamienię mieszkanie 64m2, 1 piętro, ul św. Jana, na mniejsze w bloku z windą, wiadomość, tel. 606 803 296 (38-39)

* Kupię kawalerkę w Przewornie lub w Strzelinie, tel. 668 432 077 (*)

* Kupię mieszkanie 2- lub 3-pokojowe na osiedlu w Przewornie, tel.694 043 166 (*)

* Zamienię mieszkanie w miejscowości Dobrogoszcz 5 km od Strzelina, 80 m², I piętro, piwnica, pomieszczenie gospodarcze, ogród, na mniejsze w Strzelinie, tel. 662 348 233 (14*)

* Mieszkania do wynajęcia, hala 135 m² i 350 m², tel. 722 295 099 (8*)

* Wynajmę mieszkanie we Wrocławiu, preferowani studenci, najlepiej dwie osoby, pow. 47 m², ul. Wesoła przy Aqua Parku na Borowskiej, tel. 727 400 690 (24*)

* Wynajmę mieszkanie dla studentów lub osób pracujących, o pow. 47 m², we Wrocławiu, tel. 71 795 17 79, 727 400 690 (35*)

BUDYNKI - DOMY

*Sprzedam dom z ogrodem, zabudowaniami gospodarczymi o pow użytkowej 110 m2, 3 pokoje, piwnica, strych, garaż, działka 12 ar, tel. 667 080 945 (38-39)

* Sprzedam dom, ogród, budynki gospodarcze, cena do uzgodnienia, tanio, tel. 607 187 053 (21*)

* Sprzedam część budynku mieszkalnego w centrum Przeworna, ok. 160 m² + zabudowania gospodarcze i garaż, woda, c.o., nowa inst. elektryczna, atrakcyjna niska cena, tel. 668 780 953 (*)

* Sprzedam część domu, parter w Łojowicach (na trasie Grodków – Strzelin), pow. mieszkania 79,20 m², w tym dwa pokoje o pow. 24, 42 i 21,64 m², kuchnia 21,53 m² oraz łazienka 11,60 m², część niemieszkalna to dwie piwnice 38 m², ½ części strychu nad budynkiem, ½ części podwórka, możliwością zamiany na małe mieszkanie do 40 m², tel. 536 896 453 (29*)

* Sprzedam dom jednorodzinny z działką i garażem – Osiedle domków jednorodzinnych w Wiązowie (kuchnia, salon, 3 pokoje, kotłownia, spiżarnia), cena 259 tys. zł, tel. 605 681 070 lub 605 682 080 (7*)

GARAŻE

* Wynajmę garaż w Strzelinie ul. Grota Roweckiego, tel. 698 535 600 (39-40)

PRACA
Zatrudnię do Baru Fantazja do pracy za barem (obsługa klientów) tel. 696 612 154

Bardzo Skuteczne PRANIE dywanów WYKŁADZIN tel. 535 679 346

przyjmę w dzierżawę GRUNTY ORNE na terenie gmin Strzelin, Borów, Kondratowice, Łagiewniki, Jordanów Śl. TEL. 603 197 699

Praca Niemcy na magazynach dla mężczyzn i kobiet. Więcej informacji pod tel. 0049 152 0288 4143

TAXI Rydz STRZELIN 24/h Zapłacisz Kartą Profesjonalnie Dyskretnie - Tanio Tel. 691 392 907

TANIO Remonty gładzie (na mokro) regipsy (ścianki, sufity) malowanie tapetowanie struktura panele Tel. 660 674 072

Pilnie zatrudnimy - Tel. 697 140 210 kierowcę i kelnerkę Restauracja Biesiadowo w Strzelinie Możliwa praca na pełen lub część etatu. Na umowę o pracę lub zlecenie.

Praca Niemcy dla szwaczek i tapicerów (przy tapicerowaniu krzeseł, kanap). Więcej informacji pod tel. 0049 152 0288 4143

sprzątanie domów, mieszkań kompleksowo TANIO Tel. 691 392 907

OGRODZENIA • BETONOWE • Siatki • Panele • Montaż www.ogrobet-ogrodzenia.pl PRODUCENT tel. 77/434 23 20 tel. 607 067 040

Pianina STROJENIE NAPRAWA TEL. 662-046-560

KUPON OGŁOSZENIOWY

kupię | sprzedam | zamienię | wynajmę | dam pracę

Zaznacz tylko jedną z powyższych opcji - niepotrzebne skreśl

opis

Jak zamieścić ogłoszenie:

Ogłoszenia o treści reklamowej (sprzedaż produktów, świadczenie usług itp.) nie są przyjmowane na tym kuponie. W sprawie tego rodzaju ogłoszeń proszę dzwonić pod numer tel. 502 601 247

• Wszystkich zainteresowanych zamieszczeniem ogłoszenia w gazecie informujemy, że treść ogłoszenia przyjmowana jest na tym kuponie wyciętym z gazety (publikowana 2-krotnie nieodpłatnie) Ogłoszenia dostarczane nie na kuponie są płatne 4 złote (publikowane 1-krotnie). Dotyczy to tylko osób prywatnych, nie firm.
• Ogłoszenia zlecane przez podmioty gospodarcze, instytucje itp. - 6 zł netto. Osoby prywatne 4 zł
• Publikowane będą tylko te ogłoszenia, których tekst napisany będzie drukowanymi literami i w ramach jednego kuponu honorowany jest tylko jeden anons.
• Wszelkie informacje dotyczące publikacji ogłoszeń drobnych dostępne są pod numerem tel. 71/796-0-196.

eprasa.pl 9ad849d8d7

*Kupię garaż w Strzelinie, tel. 691 780 759 (37-38)

* Kupię garaż w Strzelinie, tel. 691 780 759 (3)

* Kupię garaż w Strzelinie, tel. 889 971 887 (51*)

GRUNTY, DZIAŁKI

*Sprzedam działki budowlane w Kondratowicach, cena do uzgodnienia, tel. 669 161 373 (39-40)

*Sprzedam działkę budowlaną wszystkie media, wzgórze parkowe, tel. 604 479 854 (39-46)

*Sprzedam działkę budowlaną we wsi Wyszonowice 12 ar, okolica cicha, las, stawy, rzeka, media, tel. 697 757 186 (39-40)

*Sprzedam działki budowlane o pow. 10-15 ar, w Jegłowej ul. Ludowa 2a, z widokiem na las, cena do uzgodnienia, tel. 74 81 01 201 (39-40)

*Sprzedam działkę budowlaną przy ul. Malowniczej w Gęsińcu o pow, 0.10ha. cena do uzgodnienia, tel. 600 720 233 (39-40)

*Sprzedam działkę budowlaną, pow 12,79 ara, o numerze 308/4 ulica Lawendowa Gęsiniec, bardzo dobra lokalizacja przy drodze asfaltowej, 5 minut dojazd do centrum Strzelina, wszystkie media, tel. 506 426 971 (38-39)

* Sprzedam działki budowlane 12 ar, Jegłowa, cena 65 tys. zł, ładnie położone, tel. 74 810 10 63, 743 180 176 (29-40)

* Przyjmę w dzierżawę grunty orne na terenie Gminy Strzelin, Borów, Jordanów Śl., Kondratowice, Łagiewniki, tel. 603 197 699 (*)

* Sprzedam grunty w okolicach Piotrkowa Borowskiego. Łąki, pole i las, całość 1,86 ha, tel. 666 388 251 (*)

* Sprzedam 2 działki budowlane w centrum Przeworna o pow. 1180 m2 każda, cena 55 zł/m2, media w sąsiedztwie, tel. 604 584 702 lub 508 103 985 (*)

* Sprzedam działkę budowlaną, 15 ar, Kuropatnik, cena do negocjacji, tel. 603 184 706 (25*)

* Sprzedam działkę w Kondratowicach z możliwość budowy, o pow. 6 ar, 11 km od Strzelina, 40 km od Wrocławia, cena 12 000 zł do negocjacji, tel. 669 404 251 lub 725 127 122 (19*)

* Kupię grunty, tel. 692 471 877 (4*)

RÓŻNE

sprzedam, kupię:

* Sprzedam ziemniaki jadalne, vineta, tel. 601 619 501 (39-40)

* Sprzedam ziemniaki drobne, vineta, tel. 601 619 501 (39-40)

* Sprzedam styropian fasadowy – 15 cm. Arsanit, Thermo – biały, 6 – sztuk – 3 m2, kołki, cena 100zł, Strzelin, tel. 511 386 351 (39-40)

* Sprzedam orzechy włoskie, nie łupane, atrakcyjna cena, tel. 606 28 64 73 (*)

ZATRUDNIĘ
STOLARZA
PRACA
TEL. 602 795 731
PRACA PRZY DREWNIE

* Sprzedam szatkownice do kapusty na korbę, przedłużacz elektryczny 4 x 4mm, 50m, zęby do bron 16 nowe, tel. 885 302 716 (39-40)

* Sprzedam 3 kany 20l, na mleko, i maszynę do szycia łucznik 413 na pedał, tel. 723 371 427 (39-40)

* Sprzedam piec co, 23kw – 1200zł, pompa co 32/80 nowa 360zł, tel. 604 090 553 (39-40)

* Sprzedam firany białe o wysokości 3,30m, oraz eevii o wysokości 2,50m, w bardzo dobrym stanie, tel. 798 564 844 (39-41)

* Kupię prodiż podłużny PRL, tel. 697 675 750 (39-42)

*Sprzedam stare kafle z pieca jasny brąz, agregat grzewczy 2x9 kw, tel. 723 371 427 (39-40)

* Sprzedam wózek dziecięcy, szwedzki, granatowy, głęboki + spacerowy, cena 250zł + gratis, ciepły śpiworek, komplety pościeli do łóżeczka, wiadomości tel. 606 803 296 (39-40)

*Kupię szkło kolorowe, wazony, patery, owocarki, flakony, antyki, wszystko z czasów

PRL-U, Wiązów, tel. 500 291 316 (38-39)

* Sprzedam hulajnogi 2szt, rozkładane, w dobrym stanie, 50zł szt. rowery małe, trzech lub dwóch lat 70 zł szt, dla dorosłych damsko – męskie, 100zł szt, rowery chłopaka lub dziewczyny 10 – 12 lat 100zł, tel. 77 43 12 141, po godzinie 20 (38-39)

*Sprzedam kosiarkę spalinową, duża, samobieżna, z koszem, marki Wolf – Gerote z Niemiec,częściowo do naprawy, mało używana, cena 250zł tel. 77 43 12 141, po godzinie 20 (38-39)

*Sprzedam małą komodę z trzema lustrami zamykanymi, oryginalny lakier, cena 200zł, 2 komody ławę z regulacją, oryginalny lakier, 250zł tel. 77 43 12 141, po godzinie 20 (38-39)

*Sprzedam drzwi lewa strona kompletne do 360 dużej kabiny 100zł, piekarnik nowy mało używany na prąd 220 v cena 100 zł, drzwi do passata, stary łyp 4 szt, kompletne 200zł, tel. 77 43 12 141, po godzinie 20, (38-39)

* Sprzedam wózek inwalidzki, elektryczny, na dorosłą osobę, nowe akumulatory, joystick, prostownik, Strzelin, cena 2000, tel. 667 279 287 (38-39)

* Sprzedam pioniera i gilotynę do blachy, cena do negocjacji, tel. 530 463 057 (38-39)

* Kupię orzechy włoskie w skorupie i łuskane każdą ilość, przyjeżdżam na miejsce po każdą ilość, tel. 785 605 188, 885 334 674 (38-39)

* Sprzedam 2 paleto-kontenery każdy po 1000l stan idealny, tel. 723 371 427 (37-38)

*Sprzedam ładne koguty – mixy czubatka, karzełek, z tego roku, tel. 508 145 299 (37-38)

*Sprzedam stary drewniany magiel, i pług konny, 1 skibowy, jako eksponaty, tel. 723 371 427 (37-38)

* Sprzedam dużą klatkę dla dużych papug. Sprzedam młode ślimaki morskie rozetki. Wiadomość pod numerem telefonu. 693 500 027 (37-38)

*Sprzedam siano i słomę w kostkach, króliki, gęsie, kaczki francuskie, tel. 71 39 30 700 (37-38)

*Sprzedam ziemniaki paszowe 0,50 gr/ kg. Jadalne 15kg – 25zł, Strzegów 4-a, tel. 696 830 249 (37-38)

* Sprzedam ziemniaki jadalne z dostawą do domu, odmiany: anuschka, corinna, tajfun, madeira, 15kg – 27 zł, tel. 602 811 423, 71 39 26 264 (16*)

* Sprzedam gitary (kilka do wybory) elektryczne, akustyczne, tel. 501 315 295 (*)

* Sprzedam rowery górskie – rowery od 100 do 390 zł Strzelin, tel. 695 574 423 proszę dzwonić od godz. 14 do 22 (19*)

* Sprzedam sprzęt narciarski, narty, buty, gogle, kijki, pokrowiec na narty, buty rozmiar 44 i 45, tel. 721 980 387 (*)

* Nowy szor dla konia, tel. 748 103 530 (48*)

INNE

* Oddam za darmo kanapę 2 osobową szarą z Ikei, tel. 607 537 281 (39-40)

*Oddam za darmo gruz budowlany, tel. 74 81 01 090 (39-40)

* Oddam materiał z rozbiórki stodoły (kamień), w zamian za rozbiórkę, okolice Strzelina, tel. 739 265 628 (29*)

PRACA

* Kopalnia granitu Mikoszów – wieś, B.Badecki zatrudni pracowników do obsługi maszyn kamieniarskich, możliwe zatrudnienie na etat, więcej informacji tel. 662 246 244 (39-43)

* Zatrudnię kierowcę kat. C,c+, e, na okres kampanii buraczanej, tel. 665 556 761 (38-39)

*Zlecę naprawę / odbudowę 4 kamiennych schodów w kamiennicy w Strzelinie, praca Murarska, kamień i cegła, tel. 881 968 885 (38-39)

*Szukam osoby z doświadczeniem budowlanym, zlecę remont klatki schodowej w budynku 1 piętrowym w Strzelinie, tel. 881 968 885 (38-39)

*Szukam murarza/ kamieniarza do naprawy i wymurowania na nowo 4 granitowych schodów do budynku w Strzelinie (37-38)

Powiatowy Urząd Pracy w Strzelinie, ul. Kamienna 10, tel. 71 3921981 w. 31 informuje o ofertach pracy:

operator maszyn (wykształcenie średnie techniczne lub zawodowe);

konserwator systemów alarmowych (wykształcenie min. zawodowe, prawo jazdy kat. B, umiejętności elektryczne);

monter systemów alarmowych i telewizji przemysłowej (wykształcenie min. zawodowe, prawo jazdy kat. B, umiejętności elektryczne);

fryzjer (wykształcenie zawodowe);

kierowca autobusu (wykształcenie min. zawodowe, prawo jazdy kat. D, praca na ½ etatu);

It suport - wsparcie działu IT (wykształcenie wyższe informatyczne lub w trakcie, min. 1 rok doświadczenia zawodowego na podobnym stanowisku, znajomość języka angielskiego na poziomie B2);

monter wentylacji;

palacz / traktorzysta / pracownik suszarni (praca w Ludowie Polskim);

kierowca samochodu ciężarowego pow. 3,5 T (prawo jazdy kat. C+E);

operator maszyn (doświadczenie zawodowe, mile widziane uprawnienia na wózki widłowe);

górnik (doświadczenie zawodowe, uprawnienia na maszyny budowlane);

pracownik budowlany (praca wg. zleceń);

robotnik drogowy (mile widziane doświadczenie zawodowe oraz prawo jazdy kat. B, pracodawca organizuje dojazd ze Strzelina);

operator wózków widłowych z UDT (uprawnienia na wózki widłowe, praca w Chociwelu);

operator maszyn (praca w Chociwelu);

oraz wolnych miejscach pracy:

pracownik kompletacji (dyspozycyjność do pracy w systemie czterobrygadowym, praca w Magnicach, bezpłatny dojazd ze Strzelina);

elektryk-serwisant instalacji wentylacyjnych i klimatyzacyjnych (wykształcenie techniczne kierunkowe, prawo jazdy kat. B, mile widziane uprawnienia SEP do 1kV, praca na terenie woj. dolnośląskiego);

Granit to bogactwo naszego powiatu, ale prawdziwą chlubą są ludzie

Między nami skalnikami

POWIAT

W spotkaniu promocyjnym uczestniczyło kilkadziesiąt osób. Foto: SP Strzelin

Kilkadziesiąt osób przyszło w ubiegły czwartek do starostwa, żeby spotkać się i powspominać strzelińskie kamieniołomy. Wszystko w związku z promocją publikacji dotyczącej dziejów skalnictwa w naszym regionie. „Historia i kultura skalników na terenie powiatu strzelińskiego" powstała dzięki finansowemu wsparciu LGD Gromnik i starostwa powiatowego. Prawie połowę miejsca zajmują fotografie zgromadzone dzięki uprzejmości byłych pracowników kopalni. W części tekstowej wypowiadają się byli pracownicy kamieniołomów, wspominając „złote lata" wydobywania minerałów w powiecie strzelińskim. Autorzy i współautorzy, książki otrzymali z rąk starosty Anny Horodyskiej podziękowania i bezpłatny egzemplarz książki.

Zebrani uznali, że należy kontynuować dzieło rozpoczęte wydaniem „Historii i kultury skalników…". - *Zgromadziliśmy wystarczająco dużo materiałów, żeby przygotować na przyszły rok drugi tom „Historii…". Jest to zasługą każdego z Państwa, którzy zawierzyliście nam swoje rodzinne pamiątki i zdjęcia. Szczególnie dziękuję Zbyszkowi (Kazimierowiczowi – red.). Bez niego nie dalibyśmy rady* – powiedział Jacek Sobko, pomysłodawca wydania książki.

(JS)

eprasa.pl 9ad849d8d7

Spółdzielnia Mieszkaniowa Lokatorsko-Własnościowa

w Strzelinie ul. Kościuszki 10

zaprasza do uczestnictwa w przetargu ustnym w formie publicznej licytacji na pierwszeństwo zawarcia umowy najmu.

Przedmiotem przetargu jest licytacja wyjściowej stawki netto czynszu najmu 1m2

- lokalu użytkowego położonego w Strzelinie ul. Rynek 19/1A, o pow. 115,00 m2 składającego się z 8 pomieszczeń i w.c.

/ w lokalu nie może być prowadzona działalność uciążliwa dla mieszkańców budynku./

Przetarg odbędzie się 28.10.2022 o godz. 11.00 w biurze Zarządu Spółdzielni w Strzelinie przy ul. Kościuszki 10 – sala obrad, pokój numer 4, I piętro.

Cena wywołania 15,00 zł (słownie: piętnaście złotych) netto za 1m2 najmu powierzchni użytkowej. Na podstawie ustawy z dnia 11.03.2004r. o podatku od towarów i usług do powyższej ceny zostanie naliczony podatek Vat, według stawki obowiązującej na dzień zawarcia umowy najmu. Najemca dodatkowo ponosić będzie opłaty za centralne ogrzewanie oraz za media (woda, ścieki, energię elektryczną) jak i ewentualne inne niezależne od Spółdzielni opłaty.

Postąpienie wynosi 1,0 zł (słownie: jeden złoty)

Warunkiem przystąpienia do przetargu jest wpłata wadium w wysokości 5000 zł (słownie: pięć tysięcy złotych) najpóźniej do dnia 26.10.2022r. przelewem na niżej podane konto bankowe Spółdzielni:

Gospodarczy Bank Spółdzielczy w Strzelinie nr 48 9588 0004 0018 0845 2000 0010

Do dnia 24.10.2022r. do godz.15.00 istnieje możliwość zapoznania się z Regulaminem Przetargu, projektem umowy najmu w biurze Spółdzielni Mieszkaniowej przy ulicy Kościuszki 10, uzyskania informacji na temat lokalu oraz obejrzenia go po wcześniejszym umówieniu się z pracownikiem Działu Gospodarki Zasobami Mieszkaniowymi Spółdzielni tel.- 71/3921247.

Przystępujący do przetargu są obowiązani najpóźniej do 26.10.2022r. do godz. 15.00 dokonać w siedzibie biura Zarządu Spółdzielni zgłoszenia swego udziału w aukcji (druk do pobrania w sekretariacie Spółdzielni), przedłożyć dowód wpłaty wadium, złożyć oświadczenia o zapoznaniu się ze stanem technicznym lokalu, warunkami aukcji określonymi regulaminem i przyjęciu ich bez zastrzeżeń, oświadczenie o zapoznaniu się projektem umowy najmu i przyjęciu go bez zastrzeżeń, oświadczenie o przedłożeniu dokumentów wymienionych w paragrafie 23 Regulaminu przeprowadzania przetargu (druki do pobrania w sekretariacie Spółdzielni).

Wpłacone wadium wygrywającemu przetarg zostaje zatrzymane i zaliczone na poczet czynszu najmu. Uczestnikom, którzy nie wygrali przetargu lub wycofali swój udział przed przystąpieniem do przetargu zwraca się wadium najpóźniej do następnego dnia po dacie przeprowadzenia przetargu.

W dniu 03.11.2022r z wygrywającym przetarg zostanie zawarta umowa najmu.

Spółdzielnia zastrzega sobie prawo odwołania, unieważnienia przetargu bez podania przyczyny lub uznania przetargu za niedający rezultatu.

Tabela klasy A, gr. IV:

	(mecze,	punkty,	bramki)
1. Burza Bystrzyca	9	24	42-14
2. KS Żórawina	9	22	25-10
3. Polonia Jaszowice	9	21	33-18
4. Energetyk Siechnice	9	20	26-12
5. Kolektyw Radwanice	9	18	40-13
6. KP Ludów Śląski	9	16	23-22
7. Polonia Jaksonów	9	13	35-21
8. Korona Pęcz	9	13	22-22
9. Sokół II Marcinkowice	9	11	16-28
10. FMS Strzelin	9	10	15-25
11. Wicher Domasław	9	10	13-27
12. Rapid Domaniów	9	9	19-23
13. Kwarcyt Jegłowa	9	9	17-32
14. Nefryt Jordanów Śląski	9	9	16-32
15. Ślęza Borów	9	3	13-31
16. Świteź Wiązów	9	3	10-35

Szczupaki na początek

STRZELIN

W niedzielę 2 października na dolnym stawie w Białym Kościele odbyły się Spinningowe Mistrzostwa Okręgu, w których wzięło udział 10 zawodników. Z ramienia Okręgu w organizacji zawodów pomogli, Piotr Cieślak (sędzia główny) i Adam Suchorab (sekretarz). Zawody rozegrane zostały w dwóch trzygodzinnych turach. Młodzież łowiła głównie okonie i szczupaki, trafiały się też sandacze, ale niestety, niewymiarowe.

Przed podsumowaniem wyników organizatorzy poczęstowali uczestników zawodów i opiekunów pizzą i gorącymi napojami. Pierwszą turę zdecydowanie wygrał Piotr Stępień, który złowił dwa szczupaki. Niestety, w drugiej turze Piotrowi nie udało się złowić żadnej ryby, co spowodowało spadek z pierwszego miejsca. Podsumowując dwie tury, zwycięzcą okazał się Szymon Zarewicz, drugi był Jakub Kuropatnicki, trzeci Patryk Łamasz, czwarte miejsce zajął Piotr Stępień, a na piątym miejscu uplasował się Cyprian Dymitr.

Szymon Zarewicz zdobył Mistrzostwo Okręgu w związku z czym wywalczył prawo do udziału w Spinningowych Mistrzostwach Polski.

Zarząd Koła Okoń ze Strzelina dziękuje Piotrowi Cieslakowi i Adamowi Suchorabowi za pomoc w organizacji zawodów.

(AK)

Trafiały się takie ładne szczupaki

EM SKUP ZŁOMU
EWA MIRGA

Aktualne ceny zawsze sprawdzisz na stronie www.skup-zlomu.com

Metali kolorowych
Akumulatorów
Makulatury

(obok Osadkowskiego) - Tel: 509-734-083

Oławska 49 - Strzelin

eprasa.pl 9ad849d8d7

W Pławnej problem muszą rozwiązać sami

STRZELIN

Tydzień temu pisaliśmy o problemie mieszkańców ul. Sosnowej w Pławnej, którzy nie mają normalnej drogi. Jest ona grząskim traktem, pełnym dziur i kałuż. Aby drogę przejęła gmina Strzelin, kilku mieszkańców musi z drogi zdjąć hipotekę. Czy w procesie tym pomoże gmina, na co liczą pozostali mieszkańcy?

Na temat tej sytuacji wypowiedziała się burmistrz Strzelina Dorota Pawnuk

- Postępowanie w sprawie przejęcia dróg wewnętrznych w miejscowości Pławna zostało rozpoczęte w roku 2018 podjętą Uchwałą z 16 października 2018r. w sprawie wyrażenia zgody na nieodpłatne nabycie od osób fizycznych nieruchomości gruntowych położonych we wsi Pławna, tj. ulica Świerkowa, część ul. Cisowej, Akacjowej oraz ul. Brzozowej. Jednakże istniejące w księdze wieczystej obciążenie nieruchomości hipotekami umownymi (na dzień obecny jest ich 7) uniemożliwia przejęcie wyżej wymienionych dróg przez gminę. Kwestia ta była pisemnie przekazywana do właścicieli nieruchomości pismami z 2019r. oraz 2022r., a także temat ten został poruszany na spotkaniu z mieszkańcami w grudniu 2020r. oraz w marcu 2022r.

Gmina Strzelin nie stanowi dla banków strony postępowania, stąd nasze ewentualne wystąpienie do poszczególnych banków będzie bezcelowe. Umowy kredytowe powinny zostać aneksowane, co wymaga złożenia wniosków przez poszczególnych właścicieli nieruchomości obciążonych hipotekami. Oczywiście nie jesteśmy w stanie z całą pewnością stwierdzić, że banki nie będą ponownie weryfikować zdolność kredytową kredytobiorców. Gmina Strzelin nie posiada jakichkolwiek narzędzi prawnych, aby wpłynąć na decyzje osób posiadających obciążenia hipoteką. Dodatkowo zainteresowani mogą przedkładać w bankach przywołaną Uchwałę nr LI/710/18 Rady Miejskiej Strzelina.

Obecnie właściciele nieruchomości, którzy nabyli działki w obrocie prywatnym, są współwłaścicielami także działek stanowiących drogi wewnętrzne do ich posesji i utrzymują swoją prywatną, a nie publiczną własność. Pozostali członkowie wspólnoty samorządowej, jaką jest gmina, nie mogą przejąć obciążeń kredytowych.

Przypominam, że w ostatnim czasie gmina Strzelin wybudowała na nowym osiedlu w Pławnej kanalizację sanitarną na łączny koszt 2 932 490 zł, do której de facto podłączyło się 60 na 65 zadeklarowanych nieruchomości i korzysta z niej 165 osób. Podczas gdy „starsza część" miejscowości nadal czeka na kanalizację.

Na koniec odniosę się do obietnicy przekazania „jakiegoś materiału z odzysku". Faktem jest, że w marcu tego roku na spotkaniu z obecnymi przedstawicielami mieszkańców osiedla oraz z panią sołtys Pławnej zostało między innymi ustalone, że w przypadku zaistnienia możliwości pozyskania frezowiny z ul. Wolności, to gmina w tej kwestii dołoży starań, aby mieszkańcom osiedla pomóc. Jednakże wykonawca ul. Wolności nie przekazał gminie wskazanego materiału. W związku z powyższym przewiduje się, że z aktualnie trwających remontów dróg gminnych będzie możliwość przekazania współwłaścicielom dróg wewnętrznych materiału kamiennego (niesortu), celem wbudowania przez współwłaścicieli w ich drogach – informuje burmistrz Strzelina.

Mieszkańcy ul. Sosnowej i dróg przyległych, z którymi rozmawialiśmy tydzień temu, liczyli na to, że przy pomocy gminy uda się rozwiązać problem nieutwardzonej drogi. Wygląda na to, że pierwszy krok muszą zrobić jednak osoby nieobecne na spotkaniu, które muszą uregulować sprawy hipoteki w bankach

***

Czy wspomniana siódemka mieszkańców podejmie się działania i odwiesi hipotekę swoich części drogi w bankach – zobaczymy. Jeżeli się to im uda, wówczas droga będzie miała szansę stać się własnością gminy.

(AK)

eprasa.pl 9ad849d8d7

Tygrysy pokazały pazur

STRZELIN

W sobotę, 8 października, odbył się historyczny mecz piłki siatkowej. Po raz pierwszy Tygrysy w Strzelinie rozegrały pojedynek drugiej ligi. Przed strzelińską publicznością zaprezentowali się nowi zawodnicy, którzy w lecie dołączyli do Tygrysów. Podopieczni trenera Piotra Borkowskiego podejmowali wymagającego rywala – Bielawiankę Bester Bielawa. Gospodarze wysoko zawiesili poprzeczkę faworyzowanym przeciwnikom

Po przegranej na inaugurację sezonu z AZS-em Częstochowa, Tygrysy chciały jak najlepiej zaprezentować się przed własną publicznością. Kibice do ostatniego miejsca wypełnili trybuny w hali sportowej przy Szkole Podstawowej nr 3 w Strzelinie. Na trybunach panowała atmosfera siatkarskiego święta. Działacze przygotowali także atrakcje dla najmłodszych sympatyków siatkówki – animacje, malowanie twarzy. Sędziowie oraz goście z Bielawy byli pod wrażeniem organizacji wydarzenia. Kilka dni przed rozpoczęciem pojedynku, z powodów zawodowych, z gry zrezygnował Marcin Biela. Zawodnik miał pełnić funkcję kapitana. Rada drużyny zdecydowała, że nowym kapitanem Tygrysów będzie pozyskany z Kamiennej Góry Kamil Gmyr.

Świetny początek

Podopieczni trenera Piotra Borkowskiego rozpoczęli mecz w składzie: Tymoteusz Gajek (ostatnio Bielawianka), Radosław Orzechowski (AZS Toruń), Bartosz Bielecki (Start Namysłów), Jakub Szafrański (Gwardia Wrocław), Paweł Włodek, Mateusz Linkowski oraz libero Piotr Orzechowski. Szkoleniowiec gospodarzy nie dokonywał wielu zmian w trakcie pojedynku. Zadaniowo na parkiecie meldowali się jedynie Oskar Grabowski oraz Patryk Noworolski. Tygrysy świetnie „weszły" w pojedynek. W pierwszym secie gospodarze zanotowali kilka asów serwisowych. Zagrywką punktowali m.in. Jakub Szafrański, Bartosz Bielecki i Radosław Orzechowski. Ekipa ze Strzelina prowadziła 3:1, by chwilę później przegrywać 8:6. Przy stanie 9:11 dobrze na zagrywce spisywał się Mateusz Linkiewicz. Tygrysy świetnie grały w defensywie i zdobyły cztery punkty z rzędu! Gospodarze już nie oddali prowadzenia. W ataku świetnie spisywał się Paweł Włodek, który został nominowany na najlepszego zawodnika w plebiscycie Orłów Dolnośląskiej Siatkówki. Pierwszy set zakończył się zwycięstwem gospodarzy 25:19.

Tymoteusz Gajek na parkiecie mierzył się z kolegami z Bielawy

Na początku drugiej połowy gospodarze myślami byli chyba jeszcze na przerwie, ponieważ goście szybko objęli prowadzenie 4:0. Tygrysy starały się ambitnie odrobić straty, ale przeciwnicy nie oddali już wysokiego prowadzenia. Bielawianka wygrała zdecydowanie 25:13. W trzeciej odsłonie gra toczyła się rytmem punkt za punkt. W ataku brylował pozyskany z wrocławskiej Gwardii Jakub Szafrański. Przy stanie 19:19 doszło do spięcia pod siatką pomiędzy graczami, ale sędziowie szybko zapanowali nad sytuacją. Więcej zimnej krwi w końcówce pojedynku zachowali siatkarze z Bielawy, którzy wygrali 25:23. Najwięcej emocji kibicom dostarczyła czwarta partia. Bielawianka popełniała wiele błędów własnych. Rywale oddawali nam punkty zagrywką, a dodatkowo popełnili aż cztery błędy w ustawieniu! W końcówce meczu prowadzenie zmieniało się jak w kalejdoskopie. Tygrysy miały piłkę setową, a chwilę później musiały bronić piłki meczowej. Kibice na stojąco oglądali ostatnie fragmenty pojedynku. Ostatecznie Bielawianka wygrała 28:26, a całe spotkanie 3:1. Pomimo przegranej, siatkarze ze Strzelina pokazali charakter i ambitną walkę do ostatniej piłki. Zawodnicy obu ekip podziękowali kibicom za doping. Najlepszym siatkarzem starcia uznano kapitana gości Tomasza Wierzbickiego.

Najmłodsi kibice także dopingowali siatkarzy

Kolejne derby przed nami

Bielawianka zajmuje pierwsze miejsce w tabeli z kompletem punktów. Bez zdobyczy punktowej w drugiej lidze pozostają dwa kluby: Tygrysy Strzelin i Start Namysłów. 15 października podopieczni trenera Piotra Borkowskiego na wyjeździe zmierzą się z klubem Volley Jelcz-Laskowice. Kolejny mecz w Strzelinie odbędzie się tydzień później, a Tygrysy podejmować będą siatkarzy z Wałbrzycha.

Radosław Kwiatkowski

Zwycięstwa Granitu

STRZELIN

Tenisiści stołowi Granitu Strzelin świetnie rozpoczęli rozgrywki ligowe w sezonie 2022/2023. Pierwszy zespół, który występuje w trzeciej lidze, wygrał wszystkie dotychczasowe pojedynki! 6 października Granit rozgromił na wyjeździe zespół rezerw z Jelcza-Laskowic 10:0! Komplet punktów wywalczyli: Zbigniew Sobków, Cezary Pudlis, Anna Bednarska-Wnęk oraz Paweł Borszowski. Zaledwie cztery dni wcześniej nasz zespół pokonał 10:8 Impuls Kłodzko. W końcówce pojedynku rywale prowadzili 8:7, ale doświadczeni gracze ze Strzelina zdołali odwrócić losy starcia. Strzelin przegrał oba starcia deblowe. Drużynę do wygranej poprowadzili Anna Bednarska-Wnęk oraz Zbigniew Sobków, którzy wygrali po trzy mecze indywidualne. Po dwa punkty dołożyli Paweł Borszowski i Cezary Pudlis. Komplet zwycięstw na swoim koncie ma także Granit III Strzelin, który jest liderem szóstej ligi tenisa stołowego. 8 października młodzi, strzelińscy tenisiści na wyjeździe mierzyli się z Radunią II Tąpadła. Mecz zakończył się zwycięstwem Granitu 10:0! Strzelińską drużynę reprezentowali: Tobiasz Skrzydłowski, Martyna Mikołajczyk, Julia Zalewska, Szymon Jurek oraz Amelia Śliwińska. W miniony weekend pauzowały rezerwy Granitu Strzelin, które rywalizują w trzeciej lidze. Ich pojedynek został przełożony.

Radosław Kwiatkowski

Granit pokonał 10:0 Radunię. Nasz zespół przewodzi ligowej stawce

eprasa.pl 9ad849d8d7

WOJEWÓDZTWO DOLNOŚLĄSKIE

Wiadomości z regionu

DOLNY ŚLĄSK

PARTNER STRONY: URZĄD MARSZAŁKOWSKI WOJEWÓDZTWA DOLNOŚLĄSKIEGO

XIII Święto Województwa Dolnośląskiego już 16 października

To szczególny dzień dla całego regionu, a także okazja do integracji mieszkańców Dolnego Śląska i wyróżnienia osób działających na rzecz jego rozwoju. Za sprawą dolnośląskich instytucji kultury tegoroczne świętowanie potrwa aż do końca października, a chętni będą mogli wziąć udział w wielu spektaklach, wystawach czy koncertach.

Tradycją obchodów Święta Województwa Dolnośląskiego jest uroczysta sesja Sejmiku Województwa

Święto Województwa Dolnośląskiego zostało ustanowione w 2010 roku i obchodzimy je w dniu św. Jadwigi, patronki regionu.

- *Symbolika tego wyjątkowego święta łączy wszystkich mieszkańców województwa. Dolny Śląsk jest naszym wspólnym dobrem i razem mamy wpływ na jego dynamiczne tempo rozwoju. Ostatni rok był niezaprzeczalnie trudny zarówno dla mieszkańców, przedsiębiorców, a także samorządów. Obostrzenia związane z pandemią, a później rosyjska agresja na Ukrainę. Bardzo dziękuję wszystkim zaangażowanym w pomoc naszym sąsiadom zza wschodniej granicy. O sile Dolnego Śląska świadczy otwartość i życzliwość mieszkańców naszego regionu oraz fakt, że z każdego kryzysu wychodzimy z podniesioną głową i odnosimy kolejne sukcesy, które w ogromnej mierze wynikają z pracowitości i kreatywności Dolnoślązaków oraz współpracy samorządu z lokalnymi przedsiębiorcami, środowiskami naukowymi, organizacjami pozarządowymi oraz z rządem* - mówi **Cezary Przybylski, Marszałek Województwa Dolnośląskiego.**

Jak co roku, w ramach obchodów święta, władze regionu spotkają się podczas uroczystej sesji sejmiku województwa, która tym razem odbędzie się w Auli Politechniki Wrocławskiej.

- *Dzięki uprzejmości i gościnie rektora Politechniki Wrocławskiej, profesora Arkadiusza Wójsa, 14 października od godziny 12 zgromadzimy się w Auli tej uczelni, by uhonorować zasłużonych dla naszego regionu twórców kultury, nauki i sztuki. Co roku nadajemy Tytuł Civi Honorario osobie, która swoją postawą i działaniem, przyczynia się do promocji Ziemi Dolnośląskiej i kształtowania tożsamości regionalnej w kraju i za granicą. Wręczone zostaną także Dolnośląskie Nagrody Kulturalne SILESIA* - mówi **Andrzej Jaroch, Przewodniczący Sejmiku Województwa Dolnośląskiego.** Tytuł Honorowego Obywatela Dolnego Śląska CIVI HONORARIO przyznawany jest przez Sejmik Województwa Dolnośląskiego od 2004 roku osobom, które swoją postawą i pracą, w szczególności na polu gospodarczym, społecznym i kulturalnym wniosły wkład do rozwoju i podnoszenia konkurencyjności Dolnego Śląska, promocji regionu w Polsce i za granicą oraz przyczyniły się do kształtowania tożsamości regionalnej. Na tegorocznej uroczystej sesji sejmiku województwa tym tytułem uhonorowany zostanie Antoni Lenkiewicz polski historyk, prawnik, publicysta, działacz opozycji antykomunistycznej i więzień polityczny w okresie PRL-u, samorządowiec, Kawaler Orderu Orła Białego.

Kolejnym bardzo ważnym wyróżnieniem przyznawanym podczas uroczystej sesji sejmiku jest Nagroda Kulturalna SILESIA wręczana od 2006 roku twórcom dzieła artystycznego, wydarzenia lub projektu kulturalnego, którzy w sposób szczególny wnoszą wkład w rozwój kultury Dolnego Śląska, promując region w Polsce i poza granicami kraju, a także przyczyniają się do dynamizowania życia kulturalnego i kształtowania tożsamości regionalnej. W tym roku nagrodę tę dla osoby indywidualnej otrzymają Marek Krajewski i Marek Stanielewicz, a dla instytucji Adżarski Państwowy Zespół Wokalny „Batumi" i Reprezentacyjny Dolnośląski Zespół Pieśni i Tańca „Wrocław".

Każdego roku podczas uroczystej sesji sejmiku województwa wręczane są także złote i srebrne Odznaki Honorowe Zasłużony dla Województwa Dolnośląskiego oraz Nagroda Marszałka Województwa Dolnośląskiego „Za szczególne osiągnięcia dla regionu".

Obchody Święta Województwa Dolnośląskiego potrwają do końca października. Mieszkańcy będą mogli wziąć udział w wielu atrakcjach przygotowanych przez jednostki kultury z regionu:

DOLNOŚLĄSKIE CENTRUM FILMOWE WE WROCŁAWIU:

15.10 - Wrocławski Maraton Czytelniczy poświęcony Filipowi Zawadzie i jego najnowszej powieści „Weź z nią zatańcz";

16.10 - specjalne pokazy filmów zrealizowanych na Dolnym Śląsku (pokazy też w kinach w regionie),

MUZEUM SPORTU I TURYSTYKI W KARPACZU:

Wystawa pt. „Polka na szczytach świata - Wanda Rutkiewicz (1943-1992)";

16.10 - uroczyste otwarcie, odsłonięcie tablicy pamiątkowej, prelekcja,

MUZEUM KARKONOSKIE W JELENIEJ GÓRZE:

15.10 - Kuratorskie oprowadzanie po wystawie „XXII Biennale Fotografii Górskiej", wystawach towarzyszących: „Wanda Rutkiewicz - fotografie", „Atelier pod Śnieżką" oraz po autorskiej wystawi fotografii Tomasza Mielecha „Śladami Pamięci"; Rozdanie nagród uczestnikom konkursu „Mojego Ulubione zabytki na Dolnym Śląsku";

16.10 - Dom Carla i Gerharta Hauptmannów o zaprasza na prelekcję Karoliny Matusewicz-Górniak, kustosza DCiGH w Szklarskiej Porębie „Połączeni... torami. 120 lat kolei w Szklarskiej Porębie", Zamek Bolków zaprasza na warsztaty kowalskie, które odbędą się w zamkowej kuźni,

OPERA WROCŁAWSKA:

16.10 - spektakl „Łucja z Lammermooru",

NARODOWE FORUM MUZYKI:

16.10 - będzie koncert Oumou Sangaré. Malijska piosenkarka gościć będzie w NFM w ramach cyklu Muzyka świata,

TEATR DRAMATYCZNY IM. JERZEGO SZANIEWSKIEGO W WAŁBRZYCHU:

15.10 oraz 16.10 - spektakl „NARUTOWICZ powiedział: kula, która mnie trafi, niech będzie mądra";

MUZEUM PAPIERNICTWA W DUSZNIKACH-ZDROJU:

15.10 - darmowe warsztaty zdobienia papierowych ramek. Hasło do rezerwacji: „Dolny Śląsk";

TEATR PANTOMINY IM. HENRYKA TOMASZEWSKIEGO WE WROCŁAWIU:

20-23.10 - spektakle premierowe „Ballady i romanse" będzie można zobaczyć w Centrum Sztuk Performatywnych PIEKARNIA;

30.10 - Dzień Otwarty w Pantomimie, w ramach którego odbędą się warsztaty dla dzieci i ich opiekunów (10:00-12:00) oraz dla osób powyżej 16 roku życia w godzinach 12:00-13:00 raz 13:00-14:00,

MUZEUM POCZTY I TELEKOMUNIKACJI WE WROCŁAWIU:

16.10 - wstęp wolny na wszystkie wystawy,

TEATR POLSKI WE WROCŁAWIU:

16.10 - odbędą się dwa spektakle: „Kasta La Vista" o godzinie 19:00, Scena Kameralna oraz „PANI Ka PATRZY NA MORZE", o godzinie 19:00, Scena na Świebodzkim.

16 października Polskie Stowarzyszenie Jazzowe Wrocław zaprasza na wyjątkowy koncert z okazji 50-lecia pracy twórczej Zbigniewa Lewandowskiego. Wydarzenie będzie okazją do wręczenia muzykowi Nagrody Marszałka Województwa Dolnośląskiego za wybitne osiągnięcia w dziedzinie kultury. Towarzystwo im. Ferenca Liszta zaprasza natomiast na koncerty „Wieczory Lisztowskie", które odbędą się 13.10 w Obornikach Śląskich, 14.10 w Trzebnicy i 17.10 we Wrocławiu.

Od lat do obchodów Święta Województwa przyłącza się także Wrocławski Tor Wyścigów Konnych - Partynice. 15 października (w sobotę) w ramach jedenastego dnia wyścigowego w sezonie 2022 zorganizowany zostanie Crystal Cup - Dzień Województwa Dolnośląskiego.

UMWD

Atrakcje, wystawy i koncerty związane ze Świętem Województwa przygotowały dolnośląskie instytucje kultury. Będzie można m.in. lepiej poznać życie Wandy Rutkiewicz

eprasa.pl 9ad849d8d7

Mike stoczy kolejny pojedynek

STRZELIN

Młody, strzeliński pięściarz Mike Drużga 15 października wystąpi podczas gali Polsat Boxing Promotions 11. Nasz zawodnik stoczy pojedynek na warszawskim Torwarze. Tego dnia odbędzie się w Warszawie Ogólnopolski Dzień Boksu, a starcie Drużgi będzie jedną z atrakcji obchodów tego święta. W ringu zaprezentują się także m.in. Artur Proksa oraz Jakub Straszewski. Drużga ponownie rywalizować będzie w boksie olimpijskim. We wrześniu Mike zadebiutował w nowych, klubowych barwach podczas gali Polsat Boxing Promotions 10 w Łodzi. Trzymamy kciuki za kolejny, świetny pojedynek!

Mike Drużga będzie rywalizować w Warszawie

Radosław Kwiatkowski

Sukcesy na macie

STRZELIN

W niedzielę, 2 października, w Świebodzicach odbyły się zawody z cyklu super ligi judo. Jest to cykl sześciu turniejów rozgrywanych na Dolnym Śląsku, w których udział bierze ponad 700 zawodników i zawodniczek z województw dolnośląskiego, opolskiego, lubuskiego wielkopolskiego, a także z Niemiec i Czech. Ambasadorem tego turnieju jest dwukrotny mistrz świata i olimpijczyk Rafał Kubacki. Zawodnicy z sekcji Judo Tigers w Strzelinie z sukcesami rywalizują podczas każdej z edycji i często wracają do domu ze złotymi medalami. W Świebodzicach pierwsze miejsce zdobyli Kacper Harhala i Kacper Smoczek, a na drugim miejscu uplasował się Mikołaj Stasienko. Trzeci był Antek Szawan, a po świetnych walkach tuż za podium rywalizację zakończył Wiktor Lipa. - *Następny sprawdzian naszych judoków będzie miał miejsce już 13 listopada w Jordanowie Śląskim.Dodadtkowo29 października w Kielcach Amelia Szczepańska zaliczy swój debiut w zawodach mistrzowskich i będzie rywalizować o medal mistrzostw Polski młodzików* – mówił Michał Cepuch, trener Judo Tigers.

Reprezentanci Judo Tigers często meldowali się na podium w Świebodzicach

Radosław Kwiatkowski

Nasi zawodnicy stoczyli wyrównane pojedynki

Zagrali ku pamięci nauczyciela

STRZELIN

W czwartek, 6 października na stadionie w strzelińskim parku miejskim odbył się III Memoriał Piłkarski im. Krzysztofa Szczegielniaka, nauczyciela wychowania fizycznego w Szkole Podstawowej nr 5 w Strzelinie oraz działacza strzelińskich klubów sportowych, m.in. Granitu Strzelin. Zmarł w roku 2018. Organizatorem turnieju było Strzelińskie Centrum Sportowo-Edukacyjne, a patronat honorowy nad wydarzeniem objęła córka Krzysztofa Szczegielniaka, Magdalena Szczegielniak-Noga. Magdalena wręczała nagrody najlepszym. Na stadionie pojawiły się także wnuki Krzysztofa. Młodzi piłkarze z gminy Strzelin rywalizowali w kilku kategoriach wiekowych. W roczniku 2012 najlepsza była strzelińska „Czwórka", która na podium wyprzedziła „Piątkę" i „Trójkę". W kategorii dla zawodników z rocznika 2008 i młodszych najlepsi okazali się gracze CKZiU Strzelin. Druga była SP nr 5 ze Strzelina, a trzecia SP nr 4 ze Strzelina. W najstarszej kategorii wiekowej (rocznik 2006 i młodsi) zwyciężyło strzelińskie liceum. Srebrne medale odebrali gracze z CKZiU Strzelin, a brązowe z CKZiU Ludów Polski. Strzelińska „Czwórka" wygrała rywalizację w kategorii 2010 i młodsi. Na drugim miejscu znalazła się „Piątka", a trzecia była SP nr 3 ze Strzelina.

Najlepsi otrzymali puchary i medale

Do rywalizacji przystąpiło wiele drużyn

Radosław Kwiatkowski

FMS ukarany walkowerem

POWIAT

Podczas VIII posiedzenia Komisji Dyscyplinarnej Dolnośląskiego Związku Piłki Nożnej zapadło piętnaście kar, a kilka z nich dotyczyło ekip z powiatu strzelińskiego. Młodzieżowy zespół Fundacji Młodzi Sportowcy Strzelin został ukarany walkowerem oraz finansowo za niestawienie się na zawodach. Seniorzy FMS-u oraz Kwarcytu Jegłowa zapłacą kary finansowe, ponieważ po sześciu zawodników z tych ekip było karanych indywidualnie w czasie poszczególnych spotkań w gr. IV klasy A.

Radosław Kwiatkowski

eprasa.pl 9ad849d8d7

Rywalizował z najlepszymi w kraju

STRZELIN

Bardzo dobry występ zaliczył Miłosz Grocholski (LKS Odra Głoska) podczas 1. Grand Prix Polski Żaczek i Żaków w Tenisie Stołowym, które odbyło się w dniach 30 września – 2 października w Sępólnie Krajeńskim. Do rywalizacji przystąpił także gracz Granitu Strzelin Michał Nowakowski, który wcześniej musiał przejść eliminacje wojewódzkie. Nasz zawodnik wywalczył miejsce w przedziale 33-40. Były to jego pierwsze zawody tej rangi w sezonie 2022/2023. Nasz zawodnik wygrał dwa pojedynki. Nowakowski był bliski awansu do czołówki turnieju, ale przegrał 2:3 z rywalem z Ostródy. W tym samym czasie w Gliwicach odbyło się I Grand Prix Polski Juniorów w Tenisie Stołowym. W zawodach udział wzięło trzech graczy z powiatu strzelińskiego: Kacper Głazowski (aktualnie Odra Głoska), Stanisław Wnęk, Krzysztof Wnęk (obaj reprezentują KU AZS UE Wrocław). Zawodnicy w przeszłości występowali w Granicie Strzelin. Najlepiej z tej trójki w Gliwicach spisał się Kacper Głazowski, który był piąty. Stanisław zajął miejsce w przedziale 25-32, a Krzysztof Wnęk wywalczył pozycję 49-56.

Radosław Kwiatkowski

Michał Nowakowski podczas zawodów w Sępólnie Krajeńskim

Sokół odleciał z pucharowymi marzeniami

STRZELIN

W środę, 5 października, rozegrano mecze 1/8 Pucharu Polski okręgu wrocławskiego. Ekipa Strzelinianki podejmowała Sokoła z Marcinkowic. W rywalizacji o „Puchar Tysiąca Drużyn" na tym etapie pozostało już tylko szesnaście najlepszych ekip z okręgu wrocławskiego. Strzelinianka znalazła się w jednym gronie razem z takimi ekipami jak: Ślęza Wrocław, Foto-Higiena Gać czy Piast Żmigród. W czwartej rundzie Strzelinianka pokonała Piasta Żerniki. Wcześniej z pucharowej rywalizacji wypadły inne zespoły z powiatu strzelińskiego: FMS Strzelin (III runda), Ludów Śląski (III runda), Ślęza Borów (II runda), KS Kurów (I runda), Zryw Chociwel (I runda), Czarni Kondratowice (I runda), Ognisko Przeworno (I runda).

Strzelinianka przystąpiła do meczu w swoim najmocniejszym składzie. W zespole rywali wystąpił m.in. były piłkarz Śląska Wrocław Tomasz Rudolf. W pierwszej części rywale częściej operowali piłką, ale nie stwarzali większego zagrożenia pod bramką Krzysztofa Rucińskiego. Po 45 minutach Sokół prowadził 1:0, ponieważ zawodnik z Marcinkowic wykorzystał rzut karny. Po zmianie stron gospodarze zaczęli odważniej atakować. W 75. minucie gracz z Ukrainy Petro Zubrytskyi wygrał pojedynek z bramkarzem i doprowadził do remisu. Niestety, kilka minut później błąd popełnił obrońca ze Strzelina, a Sokół ponownie objął prowadzenie. Radość gości nie trwała jednak długo, ponieważ kilkadziesiąt sekund później wyrównał Bartosz Korgul. Strzelinianka miała jeszcze dwie dogodne sytuacje podbramkowe, ale napastnikom zabrakło skuteczności. Po regulaminowym czasie gry na tablicy wyników utrzymywał się remis 2:2, dlatego o awansie do kolejnego etapu zdecydował konkurs rzutów karnych. Zawodnicy obu ekip doskonale wykonywali „jedenastki". Lepsi okazali się jednak gracze Sokoła, którzy wykorzystali dziewięć rzutów karnych. Strzelinianka strzeliła o jedną „jedenastkę" mniej. Z jedenastu metrów trafiali: Igor Janiuk, VitaliiDieiev, Petro Zubrytskyi, Szymon Biśta, Oleksandr Komanovskyi, Wojciech Wnuczek, Bartosz Korgul i Kacper Chytry. Strzelinianka zakończyła swój udział w Pucharze Polski okręgu wrocławskiego na 1/8 rozgrywek. Sokół awansował do kolejnego etapu. Ekipa ze Strzelina pokazała charakter i nawiązała równorzędną walkę z wyżej notowanym przeciwnikiem. Teraz podopieczni trenera Krzysztofa Rogana w pełni mogą skupić się na ligowej rywalizacji.

Radosław Kwiatkowski

1/8 finału Pucharu Polski okręgu wr. 5 X:

Strzelinianka Strzelin – Sokół Marcinkowice 2:2
(karne 8:9)
Strzelcy: *Bartosz Korgul, Petro Zubrytskyi (Strzelin)*

Galakticos Solna – Ślęza Wrocław 0:4
GKS Mirków – Foto-Higiena Gać 1:3
Orzeł Pawłowice – Piast Żmigród 1:1, karne 3:4
WKS Wierzbice – Polonia Trzebnica 0:2
Zenit Międzybórz – Barycz Sułów 4:0
Pogoń Oleśnica – Moto-Jelcz Oława 0:1
Polonia Bielany Wrocławskie – MKP Wołów 2:0

eprasa.pl 9ad849d8d7

Korona zagrała na szóstkę

POWIAT

W 9. kolejce gr. IV klasy A doszło do pięciu pojedynków z udziałem ekip z powiatu strzelińskiego. W Brożcu kibice obejrzeli derbowe starcie Fundacji Młodzi Sportowcy ze Świtezią Wiązów. Ślęza, po przełamaniu serii spotkań bez zwycięstwa, tym razem podejmowała Polonię Jaszowice. Przed własną publicznością zaprezentowała się także Korona Pęcz-Szczawin, która podejmowała rezerwy Sokoła Marcinkowice. Na wyjazdach rywalizowały ekipy z Ludowa Śląskiego oraz Jegłowej. W lidze opolskiej UKS Karnków sprawdził formę rezerw LZS-u Starowice Dolne.

Bardzo cenne zwycięstwo w Jordanowie Śląskim zanotował beniaminek z Jegłowej. Kwarcyt od 28. minuty grał w osłabieniu, ponieważ czerwoną kartką ukarany został Mariusz Szmidt. Pierwsza połowa zakończyła się bezbramkowym remisem. Pomimo gry w osłabieniu, chwilę po rozpoczęciu drugiej części na listę strzelców wpisał się Mariusz Szmidt. Goście poszli za ciosem i bramkarza Nefrytu pokonali także Patryk Długosz i Michał Malinowski. Kibice Nefrytu przecierali oczy ze zdumienia. W 61. minucie Artur Brzeźny strzelił gola kontaktowego. Kwadrans później siły na murawie się wyrównały, ponieważ strzelec bramki dla Nefrytu ukarany został drugą żółtą, a w konsekwencji czerwoną kartką. Kwarcyt utrzymał prowadzenie i wygrał zasłużenie 3:1. Ekipa z Jegłowej pokazała charakter.

Jakub Piskorz to jeden z liderów klubu z Ludowa Śląskiego

Korona Pęcz rozgromiła rezerwy Sokoła

Derby dla FMS-u

Po przegranej z zespołem z Borowa, w minioną sobotę Świteź mierzyła się z kolejnym, lokalnym rywalem – Fundacją Młodzi Sportowcy Strzelin. Pojedynek rozegrano w Brożcu. Już w 12. minucie prowadzenie gospodarzom dał kapitan Mateusz Kendzierski, a wynik pierwszej połowy na 2:0 ustalił wracający do składu napastnik Tobiasz Kurowski. Od 64. minuty goście grali w osłabieniu, ponieważ „czerwo" obejrzał Kamil Kozina. Pomimo gry w osłabieniu, w 84. minucie bramkę kontaktową strzelił Maciej Zarówny. Świtezi zabrakło już czasu na doprowadzenie do remisu i to FMS cieszył się z wygranej 2:1. Trzy gole obejrzeli także kibice w Domasławiu, gdzie Wicher podejmował podopiecznych trenera Tomasza Łacha z Ludowa Śląskiego. W zespole gospodarzy wystąpili Patryk i Andrzej Rakowie, którzy pochodzą z gminy Borów. Po pierwszej połowie goście prowadzili 1:0, a jedyną bramkę zdobył utalentowany Jakub Piskorz. Niestety po przerwie z trafień cieszyli się już tylko rywale, którzy wygrali 2:1. W niedzielę Korona Pęcz podejmowała rezerwy Sokoła. Gospodarze po pierwszej połowie prowadzili 2:0, by ostatecznie wygrać 6:0. Czyste konto zachował golkiper Tomasz Szabłowski. Dwukrotnie bramkarza rywali pokonał Rafał Zdunek, a kapitan Łukasz Kendzierski wykorzystał rzut karny. Dobrą zmianę dał także rezerwowy Błażej Kurdyś, który również wpisał się na listę strzelców. Ślęza Borów przegrała z Polonią Jaszowice 2:4.

Piotr Dubaniowski (po lewej) strzelił jedną z bramek dla Korony

Maciej Zarówny strzelił gola honorowego

Podział punktów w Karnkowie

9 października UKS Karnków rozegrał swój dziewiąty mecz w ramach rozgrywek gr. III opolskiej klasy A. Zespół trenera Jarosława Taranka podejmował rezerwy LZS-u Starowice Dolne. Pierwsza połowa zakończyła się bezbramkowym remisem. Goście objęli prowadzenie w 70. minucie, ale chwilę później do remisu doprowadził sprowadzony z Gromnika Kuropatnik Damian Sobski. Później okazało się, że był to gol na wagę punktu. Starcie zakończyło się remisem 1:1. Karnków w ośmiu spotkaniach uzbierał 13 punktów i zajmuje piąte miejsce w tabeli. Liderem pozostają Sudety Burgrabice, które mają sześć oczek więcej na swoim koncie.

Radosław Kwiatkowski

Kino repertuar
Kino Grażyna
www.kinostrzelin.pl tel. 575 519 155

14.10 piątek	15.10 sobota	16.10 niedziela	17.10 poniedziałek	18.10 wtorek
16.00 Mia i Ja 17.45 Johnny 20.00 Niewidzialna wojna	14.15 Mia i Ja 16.00 Apokawixa 18.00 Johnny 20.15 Niewidzialna wojna	14.15 Mia i Ja 16.00 Ania 18.00 Johnny 20.15 Niewidzialna wojna	16.00 Mia i Ja 17.45 Johnny 20.00 Niewidzialna wojna	16.00 Mia i Ja 17.45 Johnny 20.00 Niewidzialna wojna

SKUP SAMOCHODÓW DO KASACJI
Płacimy Najwięcej!!!
tel./fax 71/313 30 24
Transport samochodu GRATIS
tel. 728-537-964, 505-045-414, 509-582-251

Bar fantazja
Strzelin ul. Dzierżoniowska 16D
Pierogi
Naleśniki
Zupy
Zestawy obiadowe
Catering Dietetyczny
Posiłki Regeneracyjne
Sałatki • Dania zapiekane w piecu
www.fantazja-strzelin.pl
ZADZWOŃ! ZAMÓW!
71 796 05 02
695 990 759
Czynne 7 dni w tygodniu: Pn-Sob 10:00-19:00 • Niedziela 12:00-19:00

eprasa.pl 9ad849d8d7

Pierwsza przegrana Orła

POWIAT

Wszystkie mecze 7. kolejki gr. VI klasy B rozegrano w niedzielę, 9 października. W hicie kolejki Błękitni z Pustkowa Wilczkowskiego podejmowali Orła Biały Kościół. Czarni Kondratowice, żeby pozostać na czele ligowej stawki, musieli pokonać na wyjeździe LZS Stary Śleszów. Kibice z powiatu strzelińskiego w minioną niedzielę obejrzeli dwa mecze derbowe, Zryw Chociwel podejmował Feniksa, a do Kurowa przyjechali piłkarze z Borka Strzelińskiego. Dodatkowo Ognisko Przeworno gościło Zielonych Wilczkowice.

W Pustkowie Wilczkowskim doszło do starcia dwóch niepokonanych ekip – Błękitni podejmowali Orła Biały Kościół. Gospodarze potwierdzili swoje mistrzowskie aspiracje i efektownie wygrali siódmy pojedynek w obecnym sezonie. Wiele pracy miał bramkarz z Białego Kościoła, który siedem razy musiał wyciągać piłkę z własnej bramki. Orzeł nie zdołał wpisać się na listę strzelców. Komplet zwycięstw na swoim koncie ma także lider z Kondratowic. Czarni tym razem na wyjeździe mierzyli się z LZS-em Stary Śleszów. To był wyrównany, twardy pojedynek. Wiele pracy miał arbiter, który indywidualnie karał zawodników. Obie drużyny kończyły pojedynek w niepełnych składach. Czarni po pierwszej połowie prowadzili 1:0 po bramce samobójczej. W drugiej połowie w polu karnym faulowany był Maksymilian Gralec, a pewnym egzekutorem „jedenastki" okazał się Mirosław Bąk. Czarni zdobyli komplet cennych punktów. Kibice z Kurowa muszą nadal czekać na pierwsze zwycięstwo swoich ulubieńców. Tym razem klub z gminy Wiązów przegrał przed własną publicznością z Borkiem Strzelińskim. Goście strzelili trzy gole, a gospodarze dwukrotnie zdołali pokonać golkipera z gminy Borów. Z bramek dla gospodarzy cieszyli się Mateusz Łagodziński oraz doświadczony Piotr Winiarski. Kibice gości cieszyli się z trafień Mateusza Młynarczyka, Sebastiana Muszyńskiego oraz Bartłomieja Lipy. Derbowe starcie obejrzeli także kibice w Chociwelu, gdzie Zryw podejmował Feniksa. Gospodarze po pierwszej połowie prowadzili 3:1, by ostatecznie zwyciężyć 4:2. Po dwa gole zdobyli Wojciech Żądło (Feniks), Jakub Kozak, Mariusz Kowalczyk (obaj ze Zrywu). Sędzią spotkania był strzeliński arbiter Jacek Juszczak, który jest wychowankiem Strzelinianki. W ostatnim niedzielnym pojedynku Ognisko mierzyło się z Zielonymi. Zawodnicy z Wilczkowic schodzili na przerwę, prowadząc 2:0 i wydawało się, że w pełni kontrolują przebieg gry. Po zmianie stron gospodarze ruszyli do odrabiania strat. Najpierw gola kontaktowego zdobył Marcel Rusin, a chwilę później z rzutu karnego wyrównał Damian Głowaczewski. Prowadzenie gospodarzom dał Rodion Tretiak, dla którego było to premierowe trafienie w tym sezonie. W ostatniej akcji meczu arbiter podyktował rzut karny dla gości. Zieloni wykorzystali jedenastkę i emocjonujące starcie zakończyło się remisem 3:3.

Strzeliński sędzia Jacek Juszczak poprowadził derbowy pojedynek w Chociwelu

Radosław Kwiatkowski

Zryw okazał się lepszy od Feniksa

Gospodarze z Przeworna (w czerwonych strojach) zremisowali z Wilczkowicami

Zamów reklamę
Zadzwoń
502 601 247

BLISKA PRZESTRZEŃ
Fundacja Ekologiczna ZIELONA AKCJA
ECOLAND BIURO URBANISTYCZNE

ZAPRASZAMY
Mieszkańców Gminy Borów
na spacer badawczy dotyczący planowania przestrzeni w gminie (mpzp wsi Borów), który odbędzie się dnia 20 października 2022, o godzinie 17.00, początek pod Urzędem Gminy.

Fundusze Europejskie Wiedza Edukacja Rozwój
Rzeczpospolita Polska
Unia Europejska Europejski Fundusz Społeczny

ul.Wrocławska 57 Strzelin
Auto-Szyby Strzelin
•Sprzedaż •Montaż •Naprawa
Tel: 662-565-316

NIEZALEŻNY TYGODNIK LOKALNY - SŁOWO REGIONU STRZELIŃSKIEGO

SŁOWO Regionu

Wydawca: Agencja Reklamowo Wydawnicza - **SŁOWO REGIONU STRZELIŃSKIEGO s.c.**
SIEDZIBA REDAKCJI: 57-100 Strzelin, ul. Mickiewicza 8, tel./fax 71/796-0-196
www.sloworegionu.pl, e-mail: redakcja@sloworegionu.pl

Redakcja: Andrzej Kaczmarek - redaktor naczelny, Wojciech Cerkowniak - zast. redaktora naczelnego, Jacek Sobko, Radosław Kwiatkowski (sport), Magdalena Ziółkowska, Dariusz Stępień

Współpraca: mł. asp. Łukasz Porębski (oficer prasowy KPP w Strzelinie), kpt. Jarosław Łuczak (PSP w Strzelinie), Katarzyna Olędzka, Janusz Czachorowski

Korekta: *Teresa Malczyk-Rozenek*
Grafika: *Katarzyna Kaczmarek*
DZIAŁ REKLAMY: Radosław Sych, 502 601 247, e-mail: reklama@sloworegionu.pl
Dystrybucja: tel. 692 48 77 64
Nakład: 3000 sztuk
Druk: Drukarnia Polska Presse Sp. z o.o., Sosnowiec
Materiałów niezamówionych redakcja nie zwraca. Zastrzegamy sobie prawo do skracania tekstów i zmiany tytułów. Redakcja nie ponosi odpowiedzialności za treść reklam i ogłoszeń.
(TS) *- tekst sponsorowany*

eprasa.pl 9ad849d8d7

DACHY Z BLACHY

Marcinkowice
ul. ORLA 16

TEL. 71/789-16-59, 500-051-121, 604-253-544 • CZYNNE: Pn-Pt 8.00-16.00

DACHÓWKA BETONOWA

CREATON
SZTUKA KREOWANIA DACHU

32 zł /m2
CENA BRUTTO

Blacha Trapez
T 18
kolor 7016, 8017
34 zł /m2

Ocynk
26 zł /m2

CENY BRUTTO

Okno 78 X 118 z kołnierzem
850 złotych brutto
Okno 78 X 140 z kołnierzem
950 złotych brutto
Okno 3 szybowe
78x118 - 1200 zł brutto
78x140 - 1300 zł brutto

BLACHY TRAPEZOWE • RYNNY • PAPY TERMOZGRZEWALNE
biuro@dachyzblachy.com

eprasa.pl 9ad849d8d7