GAZETA wyborcza
wyborcza.pl
NIE MA WOLNOŚCI BEZ SOLIDARNOŚCI

Czwartek, 5 marca 2026 | Redaktor prowadząca Anna Kwiatkowska | Cena gazety 6,99 zł (w tym 8% VAT) | nr 53.11152, 1

Nakład 35 tys. + 317 tys. prenumerat cyfrowych

FOT. PARSPIX/ABACA/ABACA/EAST NEWS

**Iran**

## KTO PRZEJMIE WŁADZĘ?

**Irańska Rada Ekspertów najprawdopodobniej wybrała nowego przywódcę kraju, którym został Modżtaba Chamenei, syn zabitego w izraelsko-amerykańskich atakach Alego Chameneiego. Według „New York Timesa" kierownictwo Iranu obawia się, że wraz z oficjalnym ogłoszeniem Modżtaby Chameneiego przywódcą republiki stanie się on celem ataków USA i Izraela. Reuters podaje, że syn Chameneiego już był celem ataku i go przeżył. Według Human Rights Activist News Agency (HRANA) od 28 lutego w Iranie zginęło 1097 cywilów. Spośród nich 181 to dzieci w wieku poniżej 10 lat.** ▶8

• **Na zdjęciu: atak na Plac Ferdowsi w Teheranie, 3 marca 2026 r.**

**Kraj**

## PiS traci poparcie

Obraz PiS-u tworzą dzisiaj personalne konflikty między politykami, i to już nie ukrywane, ale jawne. Sprawy programowe – a więc to, z czym idziemy do wyborów parlamentarnych – się nie przebijają – mówi prof. Ewa Marciniak.
**Rozmowa z szefową CBOS-u ▶6-7**

**Sport**

## MKOl nie płaci sportowcom

Gdyby MKOl przeznaczył po milion euro na każdą z 445 konkurencji, jakie są rozgrywane na igrzyskach letnich i zimowych, wydałby zaledwie 6,26 proc. swoich bajońskich przychodów. A grupa Polaków, która na ostatnich igrzyskach startowała, mogłaby zarobić 1,35 mln euro. ▶24

Wydaje Wyborcza Sp. z o. o.
nr indeksu 348198

ISSN 0860-908X
10>
9 770860 908143
1 RP

**Konflikt na Bliskim Wschodzie**

# Rząd i LOT ściągają turystów

Do Omanu po Polaków, którzy utknęli na Bliskim Wschodzie, poleciało w środę siedem samolotów, w tym medyczny. **Dziś LOT ma ściągnąć turystów ze Sri Lanki i Malediwów.**

**Tomasz Kilian**

We wtorek i środę w kraju wylądowały 574 osoby, które z powodu zakłóceń w ruchu lotniczym po ataku USA i Izraela na Iran nie mogły opuścić Bliskiego Wschodu. Rząd szacuje, że w najbliższym czasie do Polski wróci kolejnych 1800 osób.

– Decyzja o wysłaniu transportu lotniczego po ludzi potrzebujących pomocy ze względu na stan zdrowia powinna niedługo zapaść i w ciągu kilkunastu godzin samolot medyczny powinien wylądować w Omanie – zapowiedział premier Donald Tusk wczoraj przed południem. Uczestniczył wtedy w posiedzeniu zespołu koordynującego ewakuację Polaków. Transportem medycznym wróci 57 osób. Są wśród nich chore osoby, ale też takie, którym zabrakło leków.

### Rząd Emiratów daje samoloty

– Kończy się ewakuacja obywateli z Izraela i Jordanii. Z obu tych krajów po kilkaset osób zostało wywiezionych drogą lądową, z pomocą naszych konsulów do Egiptu. Lotniska w Egipcie są otwarte – relacjonował minister spraw zagranicznych Radosław Sikorski.

Jak mówił minister Sikorski, w Zjednoczonych Emiratach Arabskich, Bahrajnie i Kuwejcie Polacy są „gośćmi" rządów. Emiraty mają planować w najbliższych dniach wylot około 100 samolotów swoimi liniami. MSZ zabiega, żeby część z nich przyleciała do Warszawy. Część osób przebywających w ZEA może zostać przetransportowana do Omanu (w organizację transportu również angażuje się polski rząd) i z tego kraju odlecieć do Polski. Wczoraj z Omanu wyleciało sześć samolotów. Według szacunków ministra sportu i turystyki Jakuba Rutnickiego zabrały około tysiąca osób.

– Zakładamy, że jeśli będzie bezpiecznie, to w ciągu najbliższych kilku dni 1800 obywateli polskich wróci do kraju – zapowiedział Rutnicki.

LOT z kolei ściąga turystów z bardziej odległych miejsc. Oni również mają kłopoty, bo najczęściej mieli mieć przesiadki w którymś z krajów w Zatoce Perskiej. Dziś Polskie Linie Lotnicze LOT wyślą samolot na Sri Lankę i Malediwy.

### Turyści nadal latają na Bliski Wschód

Premier dość jasno zakomunikował, że loty w tereny zagrożone (lub nad nimi) nie są obecnie dobrym pomysłem. – Rząd polski nikomu nie może zakazać lotu do państw objętych konfliktem czy zagrożonych konfliktem. Wszystko musi wynikać ze zdrowego rozsądku ludzi. Jeśli ktoś naprawdę nie musi tam lecieć, to niech nie leci. Wiem, że to może być związane z konsekwencjami finansowymi. Ale warto mieć świadomość, że za chwilę ktoś, kto leci dzisiaj, jutro będzie być może czekał na pomoc państwa i chciał się ewakuować – powiedział Donald Tusk. MSZ sygnalizuje, że ciągle dość duże grupy osób decydują się na wylot turystyczny do państw Bliskiego Wschodu. Na zawieszenie wyjazdów w ten rejon zdecydowało się kilka biur podróży. Itaka zawiesiła do 27 marca połączenia do Abu Zabi, Dubaju, Szardży i Dohy. ●

eprasa.pl 9ae8a43a42

Radosław Leniarski

# Krótka historia katastrofy Radosława Piesiewicza

Sport łączy? Trudno znaleźć fragment rzeczywistości, z którym prezes PKOl Radosław Piesiewicz nie byłby skonfliktowany.

Gruchnęła wieść, że Polkomtel nie zamierza przekazać pieniędzy, które Piesiewicz przeznaczył na premie dla multimedalisty Kacpra Tomasiaka i innych olimpijczyków. Po gwałtownym zerwaniu przez PKOl współpracy z Polsatem w przeddzień startu igrzysk trudno się jednak tej decyzji dziwić.

Wszyscy znamy imperium Polsatu, które postanowiło zainwestować w polski olimpizm. Wiemy, że jego właściciele nie chcą, żeby ich klienci wiązali ich z jedną ze stron sporu politycznego w Polsce. Byli więc idealnym z punktu widzenia PKOl partnerem, bo nie interesowało ich, czy Piesiewicz łasi się do prezydenta Karola Nawrockiego, czy nie, czy ma w obecnym rządzie wrogów, czy nie. I oto co robi Piesiewicz: konfliktuje się z Polsatem. Co kończy się tym, że zagrożone są premie dla olimpijczyków.

Przychody od sponsorów PKOl lecą na łeb na szyję, najczęściej z powodu głównej postaci tej tragifarsy. Owszem, na początku działalności prezesa Piesiewicza przychody PKOl gwałtownie wzrosły. Dzięki jego znajomościom z prominentnymi działaczami PiS spółki skarbu państwa kontrolowane przez Zjednoczoną Prawicę nagle zapałały miłością do olimpizmu. Nie tylko ja ostrzegałem, że upolitycznienie PKOl zaprowadzi go na manowce.

PKOl Piesiewicza skonfliktował się z obecnym rządem Koalicji 15 Października na skalę, jakiej wcześniej w swoich kontaktach z rządzącymi komitet nie doświadczył.

Na dodatek prezes w małostkowy i niemądry sposób podgrzewa konflikty – blokuje zaproszenie ministra sportu na igrzyska (choć to nie on zapraszał) lub robi burzę o flagę podobno pozostawioną pod krzesłem w siedzibie PKOl przez przedstawiciela rządu podczas ślubowania, a także każe wyprowadzić się z gabinetu niechętnemu mu wiceprezesowi – znów w czasie ślubowania.

Piesiewicz skłócił się z częścią własnego zarządu do tego stopnia, że działacze nie kryją się już z opiniami o prezesie: że autorytarnie zarządza, że jednoosobowo podejmuje decyzji, które wpływają na wizerunek szacownej skądinąd organizacji, że wprowadza wiejskie wesele do PKOl. A ostatnio doprowadza do tego, że ogłupiałe prezydium zarządu daje mu podwyżkę do 58,5 tys zł miesięcznie w chwili, gdy olimpijczyków premie są zagrożone.

I jeszcze to: skłócił się z Adamem Małyszem. Każdy wie, że Małysz to legenda. Mniej osób wie, że to człowiek, którego do rany przyłożysz i wyzdrowiejesz. Nie zawsze tak było, ale od mniej więcej dwóch dekad tak właśnie jest. Mało tego, właśnie PZN, federacja Małysza, przyniosła Polsce największy sukces na igrzyskach w Mediolanie – skoczkowie wywalczyli trzy z czterech polskich medali.

Ale Piesiewicz nie jest w stanie powiedzieć o Małyszu jednego dobrego słowa, nie dodając złego. W wykonaniu Piesiewicza sport potrafi dzielić, żeby nie powiedzieć – zdzielić. ●

## Andrzej rysuje

## Astronomia
### Księżyc nad Tatrzańską Łomnicą

FOT. MAREK PODMOKLEY / AGENCJA WYBORCZA.PL

Robaczy Księżyc to pierwsza pełnia meteorologicznej wiosny. Można go było oglądać w nocy z poniedziałku na wtorek. Na zdjęciu: księżyc nad Tatrzańską Łomnicą w Tatrach Wysokich na Słowacji.
**Więcej zdjęć z Polski i ze świata oraz niezwykłych galerii na Wyborcza.pl/zdjecia**

## Liczba dnia

# 5390

ZŁ
**wynosi ministerialne stypendium dla młodych wybitnych naukowców. Stypendium nie zmieniło się od 2019 r. i mocno straciło na wartości. Siedem lat temu stanowiło 84 proc. zasadniczego wynagrodzenia profesora, dziś tylko 57 proc. Czytaj na ▶ wyborcza.pl**

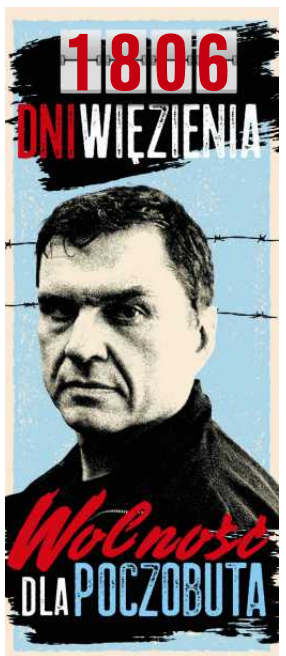


## Tomasz Broda rysuje dla „New York Timesa”
### To największa galeria świata

Tomasz Broda na zaproszenie „New York Timesa” przejmuje rubrykę na trzeciej stronie słynnego dziennika. Do końca marca będzie codziennie publikował jeden rysunek.

Ubrana na czarno kobieta o wydatnych ustach wygląda, jakby właśnie skończyła wielkie zakupy, ale zamiast torbami z butików, obwieszona jest gazetami. Łysiejący mężczyzna w ciemnych okularach siedzi z nogą na nogę na leżaku, na kolanach trzyma gazetę. I dwie postaci nachylone nad płachtą gazety – zatroskane, a może tylko zamyślone?

Tak wyglądają trzy pierwsze rysunki, które opublikował w dzienniku „New York Times” polski ilustrator Tomasz Broda (znany czytelnikom „Wyborczej” również z naszych łamów).

Zadanie rysownika jest takie: każdego dnia do końca marca na trzeciej stronie papierowego „New York Timesa” ma się ukazać rysunek pokazujący ludzi z papierową gazetą. – Rysownicy, którzy publikowali w tej rubryce przede mną, często skupiali się na gwiazdach, muzykach czy sportowcach. Ja postanowiłem, że bohaterami będą zwykli ludzie, bo gazety są przede wszystkim dla zwykłych ludzi – tłumaczy.

Zdradza, że ma już zaplanowaną mniej więcej

FOT. KORNELIA GŁOWACKA-WOLF / AGENCJA WYBORCZA.PL

połowę rysunków. Pracując nad zleceniem, sięgnął do swojego szkicownika. I tak na przykład mężczyznę w ciemnych okularach, który ozdobił łamy „New York Timesa” w poniedziałek, spotkał w parku Retino w Madrycie. – Od lat szkicuję zwykłych ludzi: na ulicy, w kawiarni, w sklepie. Nigdy bym się jednak nie spodziewał, że skończą w „New York Timesie” – mówi Broda.

Rysownik cieszy się, że ma okazję publikować w papierowym wydaniu gazety. – Mediom papierowym jest coraz trudniej. To problem nie tylko polski, ale globalny: rynek się kurczy, gazety tną koszty. Ale „New York Times” trzyma fason, poziom i format. I wciąż może sobie pozwolić na luksus zatrudniania ilustratorów. Można powiedzieć, że jest największą galerią na świecie – dodaje.

Ilustracje Brody publikowały polskie gazety i czasopisma: poza „Wyborczą” m.in. „Polityka”, „Rzeczpospolita” i „Przekrój” czy miesięcznik literacki „Odra”.

To nie tylko rysunki, ale też charakterystyczne portrety, składane z przedmiotów codziennego użytku, a następnie fotografowane – można je było zobaczyć m.in. w cyklu „Od Rubęsa do Pikasa, czyli historia sztuki według Tomasza Brody”. A także na okładce płyty „Plagiaty” Lecha Janerki, z którym Broda w 2006 r. wydał wspólnie książkę dla dzieci „Puszka-cacuszko”.

W 2017 r. w wydawnictwie Format ukazał się jego autobiograficzny komiks „Coś Pan zmalował!”, trzy lata później „Bookface. Księga twarzy pisarzy”, w której żartobliwie portretuje klasyków literatury. Na co dzień prowadzi Pracownię Ilustracji na wrocławskiej ASP.

Wszystkie rysunki z „New York Timesa”, dzień po publikacji w gazecie, Tomasz Broda będzie zamieszczał na swoim profilu na Facebooku. ●

**Emilia Dłużewska**

1 RP

eprasa.pl 9ae8a43a42

OGŁOSZENIE

# 17. Nagroda im. Ryszarda Kapuścińskiego

fot. Sławomir Kamiński / Agencja Wyborcza.pl

## Nominacje

## Ogłaszamy 10 najlepszych reportaży 2025 roku

Więcej przeczytasz na wyborcza.pl/kultura

REKLAMA

ORGANIZATOR I FUNDATOR NAGRODY

Warszawa

WSPÓŁORGANIZATOR

wyborcza.pl

tokfm

eprasa.pl 9ae8a43a42

**Sprawa odmowy aborcji pani Anicie**

RYS. ŁUKASZ RUDNIKOWSKI

# Lekarze zapomnieli o pacjentce

**Naruszenie prawa do informacji, godności i intymności, uzależnienie udzielenia świadczenia w postaci aborcji od zaświadczenia, które przecież posiadano** – stwierdzają NFZ i rzecznik praw pacjenta w kontrolach wszczętych na zlecenie Ministerstwa Zdrowia po naszym tekście o pani Anicie.

**Paulina Nodzyńska**

Departament Kontroli Narodowego Funduszu Zdrowia 2 marca zakończył postępowanie w sprawie pani Anity, której historię opisaliśmy rok temu w „Wyborczej" w artykule pt. „Zamknęli mnie na oddziale psychiatrycznym. Miałam urodzić chore dziecko i oddać je do badań". Dzień po naszej publikacji Ministerstwo Zdrowia zleciło kontrolę w Centralnym Szpitalu Klinicznym Uniwersytetu Medycznego w Łodzi, którego pani Anita była pacjentką. Sprawie przyjrzał się też rzecznik praw pacjenta – jego opinia też jest już gotowa. Dotarliśmy do obu dokumentów. Nie pozostawiają złudzeń: lekarze naruszyli prawa pacjentki.

W opiniach wymienione są naruszenia:

• prawa do informacji, m.in. o wariantach przebiegu schorzenia, rokowaniu oraz możliwych metodach diagnostycznych i leczniczych (w tym prawa do aborcji),

• prawa do intymności i godności pacjentki,

• niezapewnienie pacjentce należytej opieki psychologicznej,

• skupienie się na dobrostanie płodu zamiast pacjentki,

• „naruszenie prawa do świadczeń udzielanych z należytą starannością w związku z niewłaściwym przeprowadzeniem konsylium",

• uzależnienie udzielenia świadczenia w postaci aborcji od dostarczenia zaświadczenia, które już było w dyspozycji szpitala.

Ten ostatni wniosek pochodzi z wyników kontroli NFZ. Przypomnijmy, że zaświadczenie o zagrożeniu zdrowia lub życia kwalifikujące do legalnego zabiegu wystawili pani Anicie psychiatrzy z tego samego szpitala w Łodzi. Ale ginekolodzy, a wśród nich szef tamtejszej ginekologii i wówczas prezes Polskiego Towarzystwa Ginekologów i Położników prof. Piotr Sieroszewski, zinterpretowali ten dokument inaczej. Uznali, że skoro występuje zagrożenie zdrowia lub życia, pacjentkę należy zamknąć wbrew jej woli w izolatce oddziału psychiatrycznego. Pani Anicie zaproponowali natomiast przerwanie ciąży poprzez cesarskie cięcie, a następnie zrzeczenie się praw rodzicielskich i „oddanie dziecka wykwalifikowanym organom państwowym".

– Mimo wady pod postacią wrodzonej łamliwości kości płód był zdolny do życia pozałonowego. Metoda, o którą pacjentka wnioskowała, byłaby zabiciem dziecka potencjalnie zdolnego do życia – tłumaczył prof. Sieroszewski w piśmie do „Wyborczej".

Kobieta podjęła jednak inną decyzję. Nie chciała, by jej wyczekiwany syn, któremu nadała imię Felek, umierał w bólach tuż po porodzie lub cierpiał przez całe życie. Wcześniej aborcji nawet nie rozważała, bo lekarze tygodniami zwodzili ją co do stopnia wady płodu, zapewniali, że „wszystko będzie dobrze". O tym, że to najcięższa postać wrodzonej łamliwości, dowiedziała się dopiero na późnym etapie ciąży. To dlatego zawnioskowała o aborcję najbardziej humanitarną, zalecaną przez WHO metodą zastrzyku z chlorku potasu.

Ostatecznie zabieg ten w 36. tygodniu wykonała w oleśnickim szpitalu dr Gizela Jagielska. I – co potwierdziła w grudniu zeszłego prokuratura – nie złamała przy tym prawa.

### NFZ: Będzie kara dla szpitala

Jak dowiedziała się „Wyborcza", NFZ postanowił więc nałożyć na CSK UM w Łodzi tzw. karę umowną, czyli związaną z niedotrzymaniem przez szpital zawartych kontraktów. W tym przypadku chodzi m.in. o Program Badań Prenatalnych, ale nie tylko. Zgodnie z prawem kara ta może sięgnąć maksymalnie do 2 proc. wartości od umowy między szpitalem a Funduszem.

Ile więc będzie wynosić? – Od wyników kontroli NFZ przysługuje odwołanie, dlatego o ostatecznej karze dla szpitala będziemy mogli poinformować po zakończeniu ewentualnej procedury odwoławczej – podkreśla w rozmowie z „Wyborczą" Paweł Florek, rzecznik NFZ.

Wiadomo jednak, że chodzi tu o niebagatelne sumy. Wcześniej za odmowę legalnej aborcji Fundusz nakładał na polskie szpitale (m.in. w Lubartowie czy Pabianicach) kary od 100 tys. do 600 tys. zł. Placówki zwykle się odwoływały, a kary były obniżane. Łódzki szpital ma teraz 14 dni na odpowiedź. Zwróciliśmy się z pytaniem, czy zamierza się od decyzji NFZ odwołać. Czekamy na odpowiedź.

Rzecznik NFZ zaznacza, że efekt kontroli jest wynikiem wnikliwej analizy zgromadzonej dokumentacji, nie zaś wyłącznie „doniesień medialnych". – Informacje medialne mogą być podstawą do wszczęcia postępowania kontrolnego, jednak nigdy nie mogą stanowić podstawy do ostatecznej oceny stanu faktycznego – mówi. – Kontrola wykazała, że pacjentka nie była na bieżąco informowana o tym, co się dzieje i co się może stać. Nie otrzymała informacji o rokowaniach i możliwych rozwiązaniach. Zabrakło tu jasnej komunikacji między personelem medycznym a pacjentką.

### Naruszenie godności i intymności

Na naruszenia zwrócił uwagę w swojej opinii także rzecznik praw pacjenta Bar-



eprasa.pl 9ae8a43a42

## Sprawa odmowy aborcji pani Anicie

tłomiej Chmielowiec. Prócz tego wskazał na „naruszenie godności i intymności pacjentki". Podkreślił, że chodzi tu nie tylko o ochronę sfery osobistej, ale również uwzględnienie autonomii pacjenta i troskę o jego dobrostan psychiczny. A po analizie materiału dowodowego stwierdził, że pani Anita „nie czuła się pełnoprawnym uczestnikiem procesu terapeutycznego".

Rzecznik uznał, że pomoc psychologiczna – tak potrzebna w obliczu niepokojących rokowań – wprawdzie została pacjentce udzielona, ale w sposób niewystarczający. Tu zasięgnął opinii m.in. pomorskiego konsultanta w dziedzinie psychiatrii prof. Pawła Zagożdżona, który stwierdził: „Jej prawo do stanowienia o sobie i swoim ciele zostało ograniczone, można uznać, że dwukrotnie. Pierwszy raz, kiedy nie podjęto rozmowy o możliwości przeprowadzenia aborcji, i drugi raz, kiedy przymusowo przyjęto ją do szpitala psychiatrycznego i zastosowano przymus bezpośredni w formie izolacji".

Zdaniem konsultanta podczas kryzysu psychicznego, jaki dotknął pacjentkę, skupiono się przede wszystkim na dobrostanie płodu.

Dalej podkreśla, że „skupiono się na zapobieżeniu deklaracji aktu samobójczego" (pani Anita przyznaje, że w przypływie bezsilności i błagając o psychologa, napisała na kartce zdanie: „Chyba rzucę się ze schodów"), natomiast „nie podjęto rozważań na temat możliwości przerwania ciąży jako interwencji leczniczej usuwającej przyczynę pogorszenia stanu psychicznego pacjentki".

### Przeoczono, co pacjentka ma do powiedzenia

Bo o ile „była informowana o stanie płodu, wydaje się, że przeoczono to, co sama ma do powiedzenia". W tym miejscu rzecznik podkreśla, że zgadza się z tą opinią. Szczególnie, że przyjrzał się też diagnostyce. Jego zdaniem „była prowadzona w sposób właściwy, zaawansowany i szczegółowy, co ma również odzwierciedlenie w dokumentacji, ale skupiając się niemal wyłącznie na stanie płodu".

„Zabrakło należytej staranności w opiece nad pacjentką. Pominięto perspektywę pacjentki, jej potrzeby emocjonalne i prawo do współdecydowania o leczeniu. Opieka nad pacjentką nie miała charakteru kompleksowego i nie uwzględniała w wystarczającym stopniu jej indywidualnej sytuacji zdrowotnej, w szczególności narastającego kryzysu psychicznego" – czytamy w opinii rzecznika.

Przedstawia perspektywę szpitala, który przekonuje, że niczego przed panią Anitą nie zataił: otrzymała pełną informację o stanie faktycznym i została poinformowana o metodach leczenia wrodzonej łamliwości kości.

W tym miejscu rzecznik przytacza jednak wspólną opinię prof. Ewy Wender-Ożegowskiej i konsultanta krajowego w dziedzinie perinatologii prof. Mirosława Wielgosia, którzy piszą: „Z załączonej dokumentacji nie wynika, że pacjentka uzyskała od lekarza prowadzącego diagnostykę, pełną i obiektywną informację na temat wszelkich możliwych scenariuszy związanych z obserwowanymi nieprawidłowościami i wysoce prawdopodobnym niekorzystnym rokowaniem dla dziecka. Informacje te zostały przedstawione dopiero po zakończeniu procesu diagnostycznego, a więc w znacząco zaawansowanej ciąży.

*Nie potrafię zaakceptować postawy, w której troska wydaje się mieć ograniczony termin ważności – najwyższą wartość przypisuje się życiu w fazie płodowej, lecz gdy to samo życie staje się życiem kobiety, matki, pełnoprawnej obywatelki, jego znaczenie jakby traciło na wadze*

PANI ANITA

Nie można wykluczyć, iż wcześniejsze porady zakładały zbyt optymistyczny rozwój wydarzeń dający pacjentce nadzieję na urodzenie dziecka w pełnym zdrowiu".

### Ekspertka: Potrzebne zmiany systemowe

Rzecznik powołuje się też na zdanie konsultantki krajowej w dziedzinie genetyki klinicznej prof. Anny Latos-Bielańskiej. Według niej „dobrano właściwe metody badań, a kolejność ich wykonywania była prawidłowa". Profesor przekonuje jednak, że nawet jeśli pacjentce proponowano pomoc psychologa, to „w związku z niepomyślnym wynikiem diagnostyki prenatalnej" istnieje potrzeba wprowadzenia systemowych rozwiązań, które zapewnią ciężarnym i ich rodzinom wsparcie psychologiczne". Dalej prof. Latos-Bielańska podkreśla, że chodzi o wsparcie udzielane przez doświadczonych w podobnych sytuacjach specjalistów.

Rzecznik wywnioskował, że pacjentki nie przygotowano należycie na przyjęcie najgorszych informacji. I zalecił szpitalowi „rozmowę z personelem" zarówno na oddziałach ginekologicznym, psychiatrycznym, jak i na SOR-ze, a także „wdrożenie działań naprawczych, które pozwolą wyeliminować wystąpienie podobnej sytuacji w przyszłości". Na odniesienie się do tej opinii szpital ma 30 dni. Jeśli nie zastosuje się do zaleceń, rzecznik zapowiada „podjęcie działań przewidzianych prawem".

## Komentarz pani Anity
## Przeżyłam piekło na ziemi, tego się nie zapomina

Minęło 17 miesięcy od mojego pobytu w łódzkim szpitalu, a wciąż pamiętam każdą minutę tam spędzoną. Chwil pełnych strachu i obaw o swoją przyszłość, a przede wszystkim o przyszłość własnych dzieci się nie zapomina. Przeżyłam piekło na ziemi. Noszę w sobie tamten lęk i poczucie, że państwo pozostawiło mnie i moich bliskich zdanych na siebie.

W najtrudniejszym momencie mojego życia system, który powinien chronić mnie, obywatelkę, nie stanął na wysokości zadania. Jednocześnie to samo państwo oczekuje ode mnie gotowości do poświęcenia własnego życia i dobra mojej rodziny na rzecz ideologii. Nie zgadzam się na to.

Mam nadzieję, że wyniki kontroli NFZ oraz opinia rzecznika praw pacjenta uświadomią lekarzom i innym pracownikom ochrony zdrowia, że ich postępowanie wobec pacjentki w skomplikowanej sytuacji zdrowotnej jest kluczowe i że nie jest bezkarne. Za każdą decyzją, za każdym zaniechaniem stoi czyjeś życie, czyjeś zdrowie i bezpieczeństwo całej rodziny.

Każda kobieta kiedyś też była płodem. O jej życie jako „poczęte" walczylibyście z pełnym zaangażowaniem. Jednak gdy jest już pełnoprawną, żyjącą istotą ludzką, jej głos, zdrowie i prawa bywają pomijane.

Dlatego nie przekonuje mnie idea obrońców życia poczętego, którzy tak głośno deklarują walkę o ochronę płodu, a jednocześnie nie okazują szacunku dla życia i zdrowia kobiety. Nie potrafię zaakceptować postawy, w której troska wydaje się mieć ograniczony termin ważności – najwyższą wartość przypisuje się życiu w fazie płodowej, lecz gdy to samo życie staje się życiem kobiety, matki, pełnoprawnej obywatelki, jego znaczenie jakby traciło na wadze.

Nie zgadzam się na taką hierarchię wartości. Życie i godność kobiety nie mogą być podporządkowane ideologii. Moja historia jest dowodem na to, że za hasłami i politycznymi deklaracjami stoją prawdziwe kobiety – z imieniem, rodziną i dziećmi – które potrzebują swojej matki żywej, bezpiecznej i traktowanej z szacunkiem.

## Komentarz Kamili Ferenc z Fundacji FEDERA, pełnomocniczki pani Anity
## Rzecznik nazywa sprawy po imieniu

Cieszę się, że rzecznik praw pacjenta potwierdził, że prawa mojej klientki zostały naruszone. To ważne, że podkreślił, iż w przypadku pacjentki ciężarnej nie można się koncentrować tylko na dobrostanie płodu, ale należy wziąć pod uwagę także jej uczucia i potrzeby, zapewnić poczucie bezpieczeństwa i podmiotowości. Pacjentka musi być dostrzeżona i wysłuchana, jej zdanie ma kluczowe znaczenie w procesie diagnostycznym i terapeutycznym. To źle świadczy o szpitalu, że pani Anita czuła się do tego stopnia zignorowana, że szukała wsparcia u osób, organizacji i instytucji poza szpitalem. Nie miała też zaufania do przekazywanych jej przez lekarzy informacji i – jak wskazali eksperci powołani przez rzecznika – rzeczywiście diagnoza stanu płodu była jej przedstawiana na początku zbyt optymistycznie, by potem, w zaawansowanej już ciąży, zrzucić na nią tragiczną wiadomość o najpoważniejszym wariancie wrodzonej łamliwości kości, który wcześniej miał być wykluczony.

Cieszę się, że RPP nazywa sprawy po imieniu: w decyzji padają słowa o ograniczeniu prawa do stanowienia o sobie i decydowaniu o swoim ciele w kontekście braku podjęcia przez szpital rozmowy o możliwości przeprowadzenia aborcji i zastosowania przymusu bezpośredniego w postaci izolacji psychiatrycznej. Rzecznik jako naruszenie wskazuje już to, że nie poinformowano pani Anity, że ma prawo do przerwania ciąży w sytuacji kryzysu psychicznego, podkreśla tym samym konieczność inicjatywy informacyjnej po stronie szpitala. W tej konkretnej sprawie doszło wręcz do odmowy wykonania aborcji, o którą pacjentka wnioskowała ustnie i na piśmie. W takich okolicznościach trudno uwierzyć w deklarację szpitala, że kierowano się dobrem pacjentki.

OGŁOSZENIE WŁASNE WYDAWCY

Kraj/34413996

JUTRO W „WYBORCZEJ"

NADCIŚNIENIE TĘTNICZE

• Objawy, przyczyny, diagnostyka
• Jak brać leki na nadciśnienie tętnicze
• Jak wpływają: kawa, alkohol, papierosy, zaburzenia snu?

SPONSOR
SERVIER
moved by you

SV260215

1 RP

eprasa.pl 9ae8a43a42

# Konfederacja Korony Polskiej Brauna jest przeszacowana

**– Braun dostarcza emocji, politycznej rozrywki, ale nie wygląda, jakby budował trwałe więzi z wyborcami.** Korona jest dzisiaj modnym ugrupowaniem – mówi prof. Ewa Marciniak.

ROZMOWA Z
**PROF. EWĄ MARCINIAK**
szefową CBOS

• **18.05.2025 roku, Warszawa. Kandydat Korony Polskiej na prezydenta RP Grzegorz Braun i Janusz Korwin-Mikke podczas wieczoru wyborczego** FOT. ROBERT KOWALEWSKI / AGENCJA WYBORCZA.PL

**AGNIESZKA KUBLIK: PiS od jesieni zeszłego roku traci poparcie. W najnowszym sondażu CBOS partia Kaczyńskiego ma 18,3 proc. To było do przewidzenia, że PiS spadnie poniżej 20 proc.?**
**PROF. EWA MARCINIAK:** Było do przewidzenia. Dzieje się tak zawsze, gdy partia zajmuje się sobą – co stało się dość trwałym zjawiskiem w Polsce, ostatnio spotkało to PiS i Polskę 2050 – wyborcy czują się wtedy porzuceni. Więź między partią i jej wyborcami się osłabia, a to wyborcy chcą być w centrum uwagi swojej partii politycznej.

Obraz PiS-u tworzą dzisiaj personalne konflikty między politykami i to już nie ukrywane, a jawne. Sprawy programowe – a więc to, z czym idziemy do wyborów parlamentarnych – nie przebijają się. Jak choćby tematy z Kongresu Programowego w Katowicach „Myśląc Polska".

**Jak to świadczy o przywództwie Jarosława Kaczyńskiego? Zawsze lubił napuszczać na siebie różne frakcje, a przez to je osłabiał i kontrolował. Wydaje się, że bitwa między „maślarzami" i „harcerzami" wymknęła się Kaczyńskiemu spod kontroli.**
– Im bliżej do wyborów – co prawda jeszcze nie jest tak blisko, ale czas szybko leci – tym bardziej wyraziste są indywidualne interesy i ambicje poszczególnych polityków. Dla nich kluczowe jest to, czy dostaną miejsca na listach wyborczych. A jeśli tak, to na którym miejscu i w którym okręgu.

Przed wyborami – jak zwykło się mówić – największym wrogiem jest kolega partyjny z listy wyborczej. Stąd to polityczne wrzenie w PiS i rywalizacja o uwagę prezesa. Wydaje mi się, że Jarosław Kaczyński przeceniał znaczenie zwycięstwa Karola Nawrockiego w wyborach prezydenckich, założył, że to bardzo pomoże PiS-owi w marszu po zwycięstwo w 2027 r.

Tymczasem PiS traci, a Karol Nawrocki jest liderem sondaży i jako jedyny ma zaufanie powyżej 50 proc. Choć równocześnie aż blisko 40 proc. osób mu nie ufa. Drugi w naszym rankingu, wicepremier Władysław Kosiniak-Kamysz, ma wskaźnik nieufności niższy aż o 10 punktów procentowych.

**Kaczyński próbował powstrzymać te spory, zakazał obrażania się, groził karami. Już go nie słuchają?**
– Jak widać, publiczne zakazy mają słabszą siłę oddziaływania, niż indywidualne ambicje polityków. Było to widać za czasów rządów Morawieckiego, kiedy Zbigniew Ziobro publicznie obrażał swojego premiera. A ten nie był w stanie go powstrzymać.

Ci, którzy się publicznie awanturują, uważają, że słuszność jest po ich stronie. Chcą pokazać wyborcom, że im o coś chodzi, spierają się nie tylko dlatego, żeby się powyzywać. Jedni przyszłość widzą w rywalizacji na radykalizm z obiema Konfederacjami, drudzy chcą skręcać ku centroprawicy. Widać tu więcej krzyków niż strategii. Wydaje się, że sam Kaczyński nie wie, w którą stronę PiS powinien teraz iść.

**Kaczyński apeluje o zgodę, ogłasza początek marszu po wygraną w przyszłorocznych wyborach parlamentarnych. Pogodzi zwaśnione frakcje?**
– To już niemożliwe, bo to nie wygląda jak konstruktywny spór o wyborczą strategię. Na razie nic z tego nie wynika, nie wiemy, z czym PiS idzie do wyborów.

**Może będzie wiadomo w sobotę, wtedy ma paść nazwisko kandydata na premiera.**
– To próba epatowania publiczności i wyborców Prawa i Sprawiedliwości tematem innym od wewnętrznych sporów. Ale paradoksalnie konflikt może się pogłębić, jeśli wszystkie zwaśnione frakcje nie zaakceptują wyboru Kaczyńskiego. A to prawdopodobny scenariusz. Osoby z ośrodków lokalnych, bo o takich ostatnio się mówi, nie są politycznymi autorytetami dla doświadczonych polityków tej partii. Polityka lokalna rządzi się innymi prawami niż polityka krajowa, tu są potrzebne inne kompetencje związane z rządzeniem państwem, a nie stosunkowo małym miastem.

**PiS traci przede wszystkim na rzecz Konfederacji Mentzena i Bosaka, ale i trochę Konfederacji Brauna.**
– Mamy kompletnie inną sytuację niż w 2023 r. Wtedy po prawej stronie liczyło się tylko Prawo i Sprawiedliwość, dostało najlepszy wynik – 34,8 proc. Konfederacja Wolność i Niepodległość była w powijakach, zdobyła 6,75 proc. głosów.

Dziś obie Konfederacje w sumie mają większe poparcie niż PiS. Bo po 2023 roku PiS się nie zorientował, że Konfederacja WiN przejmowała ich hasła eurosceptyczne. Potem pojawił się Braun, który zaczął podbierać wyborców Mentzenowi i Bosakowi, bo Braun się już w niczym się nie ogranicza. Ryzykuje, ale wygrywa. PiS nie jest w stanie zaspokoić potrzeb tych wyborców, którym podoba się poszukiwanie politycznego ryzyka.

Kwestionowanie dotychczasowych sojuszy politycznych i ekonomicznych, polexit – to poważne problemy dla Kaczyńskiego.

**Kaczyński z hasłem polexitu nie wyjdzie na ulice.**
– Nie wyjdzie. 82 proc. osób popiera nasze członkostwo w Unii Europejskiej. Nawet dla wyborców Konfederacji WiN ogromnym walorem naszej obecności w UE jest swobodny przepływ towarów i usług.

**Za wyjściem z UE opowiada się tylko 5 proc. badanych, ale aż połowa zwolenników Brauna.**
– Tak, nie jest to hasło PiS-u i Konfederacji WiN.

**Jeśli PiS będzie nadal słabnąć, to mogą na tym zyskiwać Mentzen, Bosak i Braun, gdyż dla wyborców Kaczyńskiego oni są partią drugiego wyboru. Na te partie – jako swój drugi wybór – wskazuje w sumie co trzeci wyborca PiS (36 proc.).**
– To oznacza, że podobają im się hasła związane z narodowymi ideami i tradycyjną religijnością.

**PiS traci na rzecz Mentzena, a Mentzen na rzecz Brauna. Jeśli ten trend się utrzyma, obie Konfederacje w sumie mogą zebrać o wiele wyższe poparcie niż PiS. Dziś mają przewagę w granicach błędu statystycznego. Czy może być tak, jak zapowiadał prof. Przemysław Sadura, że po następnych wyborach parlamentarnych to nie PiS będzie dobierał koalicjantów, ale Konfederacje dobiorą sobie – lub nie – partię Kaczyńskiego?**
– Taki scenariusz nie jest wykluczony.

Konfederacja Brauna jest dzisiaj modnym ugrupowaniem, ale nie partią, z którą jej zwolennicy silnie się identyfikują. Braun dostarcza emocji, politycznej rozrywki, ale nie wygląda, jakby budował trwałe więzi z wyborcami. Uważam, że partia Brauna jest dzisiaj przeszacowana.

Konfederacja Korony Polskiej ma szansę przekroczyć próg wyborczy, ale to nie będzie dwucyfrowy wynik. Konfederacja WiN ma inną pozycję. Wizerunkowo bardzo mocno buduje ją Krzysztof Bosak.

**A Mentzen? To jego start w wyborach prezydenckich pomógł Konfederacji zyskać większe poparcie.**
– Przed tamtymi wyborami przygotowaliśmy portrety psychologiczne (przeprowadziliśmy badania jakościowe) i wyszło nam, że Mentzen ma wizerunek fajnego i miłego człowieka, z którym można strzelić sobie selfie, ale którego wyborcy nie wyobrażają sobie jako prezydenta, którego żołnierze witają okrzykiem „czołem panie prezydencie!". Czyli nie postrzegają go jako polityka poważnego.

Mentzen ma poparcie tych, którzy dzisiaj jeszcze nie posiadają praw wyborczych, ale wkrótce będą je mieli. Swój młody elektorat buduje na TikTok-u.

**A Braun? Jaki miał wtedy wizerunek?**
– Polityka antysystemowego, którego intencją jest tzw. przewrócenie politycznego stolika. Ale i swoiście odważnego w prezentowaniu swoich przekonań, które odpowiadały kilkuprocentowej części społeczeństwa. Łamanie norm prawnych,



eprasa.pl 9ae8a43a42

ograniczanie wolności osobistej innych – czemu nie? To zachowania całkowicie nieprzystające politykowi, ale jak się okazało w wyborach prezydenckich budzące poparcie.

**Konfederacja WiN jest partią drugiego wyboru dla najliczniejszej grupy. Na nią wskazało 18 proc. badanych, na Konfederację Korony – 9 proc., a na PiS – 6 proc.**
– Tak, ale jednocześnie też Konfederacja jest partią, na którą 45 proc. nigdy by nie zagłosowało.

**PiS ma taki sam wynik.**
– Bo liderzy tych partii mają najwyższy wynik nieufności – po 56 proc. Z różnych powodów. Kaczyński, bo traci swoją polityczną siłę, intuicję, czy – jak mówili niektórzy – geniusz. A Braun z powodu haseł antysemickich i antyeuropejskich. Te skrajności przyciągają, ale jednocześnie wręcz odstręczają.

**Dla wyborców Polski 2050 partiami pierwszego wyboru są KO i Lewica. Teraz ta partia szybko straci wyborców. Już w 2023 r. wasze analizy pokazywały, że to elektorat bardzo niestabilny i najmniej lojalny.**
– Tak, Polska 2050 nie zbudowała elektoratu, czyli grupy, która względnie trwale głosuje na wybraną partię polityczną. Dlatego dziś ich zwolennicy powędrują najpewniej do KO, Lewicy i PSL-u. Są koncepcje zakładające, że gdyby Hołownia został wicepremierem, ministrem i pokazał sprawczość (której jako wicemarszałek Sejmu nie ma szans pokazać), to być może partia nie rozleciałaby się, a wyborcy nie rozpierzchli.

*Konfederacja Korony Polskiej ma szansę przekroczyć próg wyborczy, ale to nie będzie dwucyfrowy wynik. Konfederacja WiN ma inną pozycję. Wizerunkowo bardzo mocno buduje ją Krzysztof Bosak*

Uważam, że Polacy czekają na nową partię polityczną: centrową, nowoczesną i taką, która promuje – tu powiem magiczne słowo – deregulację.

**Miałaby szanse, dociskana z lewej i prawej strony?**
– Wiemy, na przykład z historii Polski 2050, że istnieją warunki, które muszą zostać spełnione, żeby partia trwała. To na pewno silne i cierpliwe przywództwo oraz kontakt z regionami, z lokalnymi społecznościami, czy wreszcie budowa struktur terenowych.

Tego w Polsce 2050 zabrakło i dlatego ta partia już nie ma szans. Ale te szanse zachowują jej politycy.

**Rozmawiała Agnieszka Kublik**

• **Prof. Ewa Marciniak** – szefowa CBOS, wykładowczyni na Wydziale Nauk Politycznych i Studiów Międzynarodowych Uniwersytetu Warszawskiego



OGŁOSZENIE PŁATNE Kraj/34423554

Przed Sądem Rejonowym w Grajewie I Wydział Cywilny toczy się postępowanie w sprawie I Ns 134/24, z wniosku Hoist I Niestandaryzowanego Funduszu inwestycyjnego Zamkniętego Wierzytelności z siedzibą we Wrocławiu o stwierdzenie nabycia spadku po: Teresie Krystynie Stepanowicz z d. Zarzecka, córce Edwarda i Heronimy, zmarłej 28 listopada 2022 r. w Białymstoku, której ostatnim miejscem zwykłego pobytu na terenie Polski był Goniądz, gmina Goniądz, powiat moniecki, województwo podlaskie. Wzywa się wszystkich spadkobierców Teresy Krystyny Stepanowicz z d. Zarzecka, córki Edwarda i Heronimy, zmarłej 28 listopada 2022 r. w Białymstoku, aby w terminie 3 miesięcy od dnia ukazania się ogłoszenia zgłosili się i udowodnili swoje prawa do spadku, gdyż w przeciwnym razie mogą być pominięci w postanowieniu o stwierdzeniu nabycia spadku.

OGŁOSZENIE PŁATNE Kraj/34423562

Przed Sądem Rejonowym w Tarnobrzegu, w sprawie sygn, akt I Ns 193/23 toczy się postępowanie z wniosku Antoniego Burghardt i Krystyny Burghardt z udziałem Edwarda Ruły, Mariana Stanisława Ruły, Stanisława Ruły, Władysława Ruły i Marii Gil o zasiedzenie nieruchomości stanowiącej działkę ewidencyjną nr 814/1, o powierzchni 0,2045 ha położonej w miejscowości Durdy, gmina Baranów Sandomierski, powstałą z części p.gr. 867/1 objętej LWH nr 287 gmina katastralna Durdy, dla której to działki nie ma urządzonej księgi wieczystej. Sąd Rejonowy w Tarnobrzegu wzywa do zgłoszenia w terminie 3 miesięcy swego udziału w sprawie wszystkich zainteresowanych prawnie wynikiem toczącego się postępowania. Jeśli we wskazanym terminie nikt się nie zgłosi albo zgłosiwszy się własności nie wykaże, Sąd stwierdzi zasiedzenie jeżeli zostanie ono udowodnione.

OGŁOSZENIE PŁATNE Kraj/34423343

**WYCIĄG Z OGŁOSZENIA**
**BURMISTRZ MIASTA MALBORKA**

**ogłasza w dniu 11 maja 2026 r. o godz. 10.00**
**pierwszy ustny przetarg nieograniczony**
**na sprzedaż nieruchomości gruntowej niezabudowanej,**
**stanowiącej własność Miasta Malborka**

1. **Opis nieruchomości**
Nieruchomość gruntowa niezabudowana, położona w obrębie 7 miasta Malborka przy ul. Dalekiej, mająca urządzoną księgę wieczystą KW GD1M/00020202/1:

| *l.p.* | *adres* | *Nr działki* | *Pow.* | *cena wywoławcza brutto (w tym VAT 23%)* |
|---|---|---|---|---|
| 1 | ul. Daleka | 362/1, 363/1 | 2.0002 ha | 2 521 155 zł |

2. **Warunki nabycia nieruchomości:**
Wadium w kwocie - **250 000 zł** (dwieście pięćdziesiąt tysięcy złotych) płatne najpóźniej do **07 maja 2026 r.** przelewem na konto depozytowe Miasta Malborka prowadzone w PKO BP SA nr 60 1020 1811 0000 0402 0339 9631. Za datę zapłaty uznaje się datę zaksięgowania środków na koncie Miasta Malborka.

Przetarg odbędzie się w siedzibie Urzędu Miasta Malborka Pl. Słowiański 5 w Malborku sala nr 232. Szczegółowych informacji udziela Wydział Rozwoju i Gospodarki Przestrzennej Urzędu Miasta Malborka w godzinach urzędowania (tel. 556290400 w. 458, 470, 471, 472 i w zakresie zabudowy w. 431, 432, 430).

Burmistrz Miasta Malborka zastrzega sobie prawo odwołania przetargu. Pełny tekst ogłoszenia znajduje się na stronie www.bip.malbork.pl oraz na tablicy ogłoszeń Urzędu Miasta Malborka

OGŁOSZENIE PŁATNE Kraj/34423740

**WYCIĄG Z OGŁOSZENIA O PRZETARGU**

**Burmistrz Miasta Ustka**

**ogłasza:**

**I przetarg ustny nieograniczony na sprzedaż nieruchomości gruntowej stanowiącej własność Gminy Miasto Ustka:**

| Lp. | Nr działki / powierzchnia / Nr Księgi wieczystej | Położenie nieruchomości | Opis nieruchomości | Cena wywoławcza netto | Wysokość wadium |
|---|---|---|---|---|---|
| **1.** | **2628/16**<br>**pow. 0,1014 ha**<br>**SL1S/00133436/5** | Ustka | Niezabudowana nieruchomość w kształcie prostokąta. Działka jest niezagospodarowana, porośnięta trawą, krzewami i drzewami, uporządkowanie terenu na koszt i staraniem nabywcy.<br>Nieruchomość objęta jest miejscowym planem zagospodarowania przestrzennego pn Darłowska Południe", symbol 4.MN,U – tereny zabudowy mieszkaniowej jednorodzinnej i/lub zabudowy usługowej. Szczegółowe zagospodarowanie nieruchomości określają zapisy przywołanego wyżej m.p.z.p. | **280 000,00 zł**<br>(słownie: dwieście osiemdziesiąt tysięcy złotych 00/100)<br>+<br>23 % podatku VAT liczonego od ceny wylicytowanej w przetargu | **20 000,00 zł** |
| **2.** | **2628/17**<br>**pow. 0,0915 ha**<br>**SL1S/00133436/5** | Ustka | Niezabudowana nieruchomość w kształcie prostokąta. Działka jest niezagospodarowana, porośnięta trawą, krzewami i drzewami, uporządkowanie terenu na koszt i staraniem nabywcy.<br>Nieruchomość objęta jest miejscowym planem zagospodarowania przestrzennego pn Darłowska Południe", symbol 4.MN,U – tereny zabudowy mieszkaniowej jednorodzinnej i/lub zabudowy usługowej. Szczegółowe zagospodarowanie nieruchomości określają zapisy przywołanego wyżej m.p.z.p. | **252 000,00 zł**<br>(słownie: dwieście pięćdziesiąt dwa tysiące złotych 00/100)<br>+<br>23 % podatku VAT liczonego od ceny wylicytowanej w przetargu | **20 000,00 zł** |

| | |
|---|---|
| **Termin przetargu:** | **1. Działka nr 2628/16 – 9 kwietnia 2026 r. godz. $10^{30}$**<br>**2. Działka nr 2628/17 - 9 kwietnia 2026 r. godz. $11^{00}$** |
| **Miejsce przetargu:** | Urząd Miasta Ustka ul. Ks. Kardynała Stefana Wyszyńskiego 3, sala konferencyjna nr 204 |

1. Wadium w podanej wysokości należy wpłacić na konto Urzędu Miasta Ustka nr **10 1020 2791 0000 7802 0300 9255,** prowadzone przez PKO Bank Polski S. A., najpóźniej do dnia **3 kwietnia 2026 r.** (liczy się data wpływu na konto).
2. Przed przystąpieniem do przetargu uczestnik przetargu winien zapoznać się ze stanem prawnym i technicznym nieruchomości będącej przedmiotem przetargu oraz zapisami w miejscowym planie zagospodarowania przestrzennego w pokoju nr 301 Wydziału Gospodarki Przestrzennej Urzędu Miasta Ustka lub na stronie internetowej www.ustka.pl w zakładce - dla inwestorów, mpzp.
3. Wylicytowana cena sprzedaży nieruchomości, podlega zapłacie przed zawarciem umowy notarialnej, której termin podpisania zostanie ustalony najpóźniej w ciągu 21 dni od daty rozstrzygnięcia przetargu. Koszty sporządzenia umowy notarialnej i opłaty sądowej ponosi nabywca.
4. Ogłoszenie o przetargu zostało podane do publicznej wiadomości na tablicy ogłoszeń Urzędu Miasta Ustka oraz na stronie Biuletynu Informacji Publicznej http://bip.ustka.pl w zakładce „ogłoszenie-nieruchomości".
5. Szczegółowe informacje dotyczące przetargów udziela się w siedzibie Wydziału Gospodarki Nieruchomościami Urzędu Miasta Ustka przy ul. Ks. Kardynała Stefana Wyszyńskiego 3, pokój nr 305, telefonicznie pod nr 59 8154 335, lub pocztą e-mail: pbartnik@um.ustka.pl.
6. Zastrzega się prawo odwołania przetargu z podaniem uzasadnionych przyczyn.

eprasa.pl 9ae8a43a42

# Syn Alego Chameneiego przejmie władzę w Iranie?

**Irańska Rada Ekspertów najprawdopodobniej wybrała nowego przywódcę kraju, którym został Modżtaba Chamenei, syn zabitego w izraelsko-amerykańskich atakach Alego Chameneiego.** Jednak reżim prawdopodobnie boi się to ogłosić oficjalnie.

**Wiktoria Bieliaszyn, Robert Stefanicki**

• **Modżtaba Chamenei, syn Alego Chameneiego**
FOT. ROUZBEH FOULADI

O wyborze Modżtaby Chameneiego na najwyższego przywódcę informują irański kanał opozycyjny Iranian International oraz niemiecki Deutsche Welle. Obie redakcje powołują się na własne źródła. Rozmówcy Iranian International poinformowali, że Rada wybrała Modżtabę Chameneiego pod presją Korpusu Strażników Rewolucji Islamskiej (KSRI). Wcześniej o tym, że to syn Chameneiego jest faworytem do objęcia przywództwa, donosił „New York Times", powołując się na trzech informatorów.

Reuters, powołując się na irańską telewizję państwową, podaje, że kierownictwo Iranu jest bliskie wybrania nowego przywódcy.

– Najwyższy przywódca zostanie wyznaczony przy najbliższej okazji, jesteśmy bliscy podjęcia decyzji, jednak sytuacja w kraju jest stanem wojennym – powiedział w telewizji ajatollah Ahmad Chatami.

### Ekspertka: Sygnały, kto będzie rządził, pojawią się podczas pogrzebu

Według rozmówców „New York Timesa" istniała możliwość, że nominacja Modżtaby Chameneiego zostanie ogłoszona wczoraj rano, w dniu planowanego pogrzebu jego ojca, który miał się rozpocząć o godz. 22 czasu lokalnego. Uroczystości miały potrwać trzy dni.

Jednak w środę po południu irańska agencja Tasnim podała, że pogrzeb został przełożony, a nowa data ceremonii zostanie ogłoszona później. Jak poinformował za pośrednictwem agencji przewodniczący Rady Koordynacyjnej ds. Propagandy Islamskiej prowincji Teheran, Seyyed Mohsen Mahmudi, główną przyczyną przełożenia uroczystości były prośby mieszkańców różnych prowincji, którym zależy, by dotrzeć na pogrzeb.

– Niewykluczone, że oficjalnie nazwisko kolejnego przywódcy Iranu poznamy dopiero po upływie czterdziestu dni, czyli po zakończeniu żałoby po zabitym Alim Chameneim – mówi iranistka Karolina Cieślik-Jakubiak w rozmowie z „Wyborczą".

Według „New York Timesa" kierownictwo Iranu obawia się, że wraz z oficjalnym ogłoszeniem Modżtaby Chameneiego przywódcą republiki stanie się on celem ataków USA i Izraela. Reuters podaje, że syn Chameneiego już był celem ataku i go przeżył.

W środę rano minister obrony Izraela Israel Katz we wpisie na portalu X oświadczył: „Każdy przywódca mianowany przez irański reżim terrorystyczny w celu kontynuowania realizacji planu zniszczenia Izraela, zagrażania Stanom Zjednoczonym, wolnemu światu i krajom regionu, a także uciskania irańskiego narodu, stanie się bezwarunkowym celem do likwidacji".

### Co wybór Modżtaby Chameneiego oznacza dla Iranu i dla świata?

56-letni Modżtaba jest drugim synem Alego Chameneiego. Rzadko pojawiał się publicznie, ale był uważany za wpływową postać w irańskiej elicie politycznej. Pełnił rolę pośrednika w kontaktach z Alim Chameneim.

Jak podaje Reuters, w 2019 roku Departament Skarbu USA nałożył na Modżtabę sankcje, twierdząc, że reprezentował on najwyższego przywódcę oficjalnie, mimo że nigdy nie został wybrany ani powołany na żadne stanowisko rządowe, poza pracą w biurze swojego ojca.

To pierwszy przypadek przekazania najwyższej władzy w obrębie jednej rodziny od czasu islamskiej rewolucji w 1979 roku.

Według Cieślik-Jakubiak ewentualny wybór Modżtaby Chameneiego nie był wcześniej oczywisty. – Irańczycy walczyli w trakcie rewolucji islamskiej 78/79 z monarchią, tymczasem sukcesja syna po ojcu niesie skojarzenia monarchiczne – mówi ekspertka. Zauważa jednak, że w obecnej sytuacji przejęcie władzy w obrębie rodziny może być traktowane przez Republikę Islamską jako narzędzie, które ma pokazać siłę wynikającą z ciągłości.

– Propaganda będzie wykorzystywać ten fakt, by przesłać komunikat, że niezależnie od tego, co się dzieje, nawet, gdy na Teheran spadają bomby, władze nie przestają dbać o kształt, ciągłość i funkcjonowanie Republiki Islamskiej – mówi Cieślik-Jakubiak.

Według ekspertki, jeśli najwyższym przywódcą rzeczywiście zostanie Modżtaba Chamenei, to w Iranie nie zajdą zmiany, które mogłyby ucieszyć globalny Zachód czy irańską opozycję. – Nie widzę nadziei na liberalizację. Może będą to ewentualne bardziej techniczne rządy, mniej ideologiczne – podsumowuje.

Kto jeszcze jest na liście potencjalnych następców Chameneiego?

*Według „New York Timesa" kierownictwo Iranu obawia się, że wraz z oficjalnym ogłoszeniem Modżtaby Chameneiego przywódcą republiki stanie się on celem ataków USA i Izraela. Reuters podaje, że syn Chameneiego już był celem ataku i go przeżył*

Najwyższy przywódca Iranu Ali Chamenei, który rządził krajem od 1989 roku, został zabity 28 lutego w wyniku ataków Izraela i Stanów Zjednoczonych. Iranem rządzi obecnie tymczasowa rada składająca się z trzech osób: prezydenta Masuda Pezeszkiana, sędziego Gholama Hosseina Mohseniego-Edżei oraz członka Rady Strażników (organu wybierającego kandydatów na najwyższe stanowiska państwowe) Alireza Arafiego. Dwaj ostatni są byli typowani dotychczas jako kandydaci na nowego najwyższego przywódcę. Na krótkiej liście był też Ali Laridżani, były przewodniczący parlamentu i obecny sekretarz Najwyższej Rady Bezpieczeństwa Narodowego.

Poza nimi i Modżtabą Chameneim na liście był także Hassan Chomeini, wnuk założyciela Republiki Islamskiej, co daje mu teoretycznie bardzo silną legitymację. Jego wybór byłby niejako powrotem do korzeni, korzystnym dla wizerunku reżimu. W przeciwieństwie do Modżtaby, sukcesja Hassana nie byłaby postrzegana jako dziedziczenie tronu, lecz jako powrót do dziedzictwa założyciela. Chomeini ma jednak poważną wadę: jest kojarzony z obozem reformistów i umiarkowanych. W przeszłości Rada Strażników wielokrotnie blokowała mu możliwość startu w wyborach do Zgromadzenia Ekspertów, pod pretekstem braku kompetencji religijnych. Korpus Strażników Rewolucji Islamskiej obawia się, że Hassan mógłby dążyć do odwilży w relacjach z Zachodem lub osłabienia politycznej roli wojska. ●

2 RP

eprasa.pl 9ae8a43a42

# Hiszpański rząd przeciw wojnie z Iranem

**– Już to przerabialiśmy.** Bomby nie rozwiązują konfliktów. Nie ma zgody na gwałcenie prawa międzynarodowego – mówił w środę rano szef hiszpańskiego rządu.

**Maciej Stasiński**

• **Przemówienie Pedro Sancheza, w którym krytykuje on atak USA i Izraela na Iran**
FOT. EPA/PAP

Socjalistyczny rząd Hiszpanii nie ugiął się pod presją USA, nadal sprzeciwia się wojnie przeciw Iranowi i domaga się jej wstrzymania. Dzień po groźbie prezydenta Donalda Trumpa, że wprowadzi embargo na wymianę gospodarczą z Hiszpanią, bo ta „nie jest dobrym sojusznikiem USA", skoro nie pozwala na wykorzystywanie amerykańskich baz do operacji wojennych, premier Pedro Sanchez odrzucił „ślepe i służalcze" podążanie za USA: – Mówią, że to naiwność, ale naiwne jest mniemanie, że przemoc jest rozwiązaniem – oświadczył. – Naiwne jest mniemanie, że demokrację można zbudować na gruzach. Nie będziemy wspólnikami czegoś, co jest złe i sprzeczne z naszymi wartościami i interesami, tylko dlatego, że ktoś grozi nam odwetem – powiedział Sanchez.

Premier przypomniał, że Hiszpania sprzeciwiała się wojnie w Iraku w 2003 r. oraz wojnie w Ukrainie i Gazie.

– Już to przerabialiśmy. Bomby nie rozwiązują konfliktów. Nie ma zgody na gwałcenie prawa międzynarodowego. Domagamy się wstrzymania działań przez USA, Izrael i Iran, zanim będzie za późno – powiedział hiszpański premier.

## Hiszpańska opozycja krytykuje premiera

Jednocześnie Sanchez potępił teokratyczny reżim Iranu, który „podle prześladuje i morduje swoich obywateli, szczególnie kobiety", ale mimo to Hiszpania domaga się „politycznego i dyplomatycznego" rozwiązania konfliktu, a nie wojennego.

Hiszpania zajęła stanowisko osobne względem innych państw Unii Europejskiej, które w różnym stopniu wsparły ataki USA i Izraela na Iran. Amerykanie musieli przenieść 15 samolotów bojowych z hiszpańskich baz w Rota i Moron, bo rząd zakazał ich użycia w wojnie przeciw Iranowi.

Hiszpańska opozycja frontalnie się z premierem nie zgadza: – Nie możemy się izolować i zostać sami – oświadczył zaraz lider prawicowej Partii Ludowej Alberto Nunez Feijoo. – Stanowisko rządu wyraża tylko potrzeby osobiste i polityczne premiera, który zabiega o głosy skrajnej lewicy. To wbrew interesom bezpieczeństwa Hiszpanii. Stosunki z USA trzeba utrzymywać i nie ustępować przed Iranem – mówił Feijoo.

*Amerykanie musieli przenieść 15 samolotów bojowych z baz w Rota i Moron, bo hiszpański rząd zakazał ich użycia w wojnie przeciw Iranowi*

– Przed prawem międzynarodowym są prawa człowieka, a te w Iranie są gwałcone – oświadczył lider prawicy.

Opozycja uważa, że cała polityka zagraniczna hiszpańskiego rządu jest „nieodpowiedzialnym i lekkomyślnym" kaprysem premiera Pedro Sancheza.

## Czy embargo na Hiszpanię jest możliwe?

Nie wiadomo, czy rząd USA spełni wtorkowe groźby swojego prezydenta, który „nie chce mieć nic wspólnego z Hiszpanią", „okropnym i wrogim sojusznikiem", i zamierza nałożyć embargo na handel z tym krajem. Wymiana gospodarcza USA z Hiszpanią toczy się w ramach traktatu handlowego z Unią Europejską. Wykluczyć z niego Hiszpanii Amerykanie raczej nie mogą. Zwrócił na to uwagę Donaldowi Trumpowi we wtorek kanclerz Niemiec Friedrich Merz: – Nie da się traktować Hiszpanii gorzej.

Jednak już wcześniej, gdy Hiszpania odmawiała podniesienia wydatków na obronę do 5 procent PKB, Trump groził Hiszpanii szykanami, np. wyrzuceniem jej z NATO.

Także kanclerz Niemiec uważa Hiszpanię za „wątpliwego sojusznika" NATO, skoro jest jedynym europejskim członkiem NATO, który odmawia podniesienia wydatków na obronę.

Trump nie grozi Hiszpanii jednostronnymi cłami, bo tych zakazał mu amerykański sąd najwyższy, ale całkowite embargo na handel z Hiszpanią wygląda na ryzykowne, jeśli nie nieprawdopodobne. USA stosowały je do tej pory przeciw reżimom autorytarnym lub dyktaturom jak Kuba, Iran, Korea Północna, Syria, Rosja czy Wenezuela, ale nigdy przeciw demokratycznemu państwu, zwłaszcza europejskiemu, członkowi UE i NATO.

Wymiana gospodarcza prawie 50-milionowej Hiszpanii z USA jest pokaźna. Hiszpanie sprowadzą rocznie z USA towary i usługi za ok. 30 mld euro (m.in. gaz, ropę, lekarstwa i żywność), co stanowi prawie 7 procent całego hiszpańskiego importu. Eksportuje zaś towary za prawie 17 mld dolarów (oliwę, części samochodowe, produkty chemiczne i petrochemiczne), tj. nieco ponad 4 procent całego eksportu. Potężne amerykańskie korporacje zainwestowały w Hiszpanii wielkie kapitały, np. Micosoft czy Amazon.

## Na groźby Trumpa wobec Hiszpanii odpowiada Komisja Europejska

Podczas gdy premier Sanchez powstrzymał się od komentowania gróźb prezydenta USA, głos w tej sprawie zabrała Komisja Europejska. W wydanym w środę oświadczeniu zapowiedziała, że jest „gotowa zareagować", aby bronić interesów wszystkich państw członkowskich UE.

„Komisja zapewni pełną ochronę interesów Unii Europejskiej. Jesteśmy w pełni solidarni ze wszystkimi państwami członkowskimi i wszystkimi ich obywatelami, a w ramach naszej wspólnej polityki handlowej jesteśmy gotowi zareagować w razie potrzeby w celu ochrony interesów UE. Będziemy nadal opowiadać się za stabilnymi, przewidywalnymi i wzajemnie korzystnymi transatlantyckimi stosunkami handlowymi, z korzyścią dla wszystkich" – cytuje PAP rzecznika KE Olofa Gilla.

Gill dodał, że w ubiegłym roku UE i Stany Zjednoczone zawarły „ważną umowę handlową", a KE oczekuje, że amerykańska administracja w pełni dotrzyma zawartych w niech zobowiązań.

OGŁOSZENIE PŁATNE Kraj/34423728

urząd miejski wrocławia

**Prezydent Wrocławia**

**ogłasza**

**drugi przetarg ustny nieograniczony na sprzedaż wolnego lokalu mieszkalnego**

**TERAZ NIŻSZA CENA**

**ul. Miernicza 9 m. 12-14**

| | | |
|---|---|---|
| Powierzchnia lokalu | - | **73,24 m²** |
| 3 pomieszczenia przynależne | - | **31,45 m²** |
| Cena wywoławcza w zł | - | **724 500,00 zł** |
| Wadium | - | **72 450,00 zł** |
| Minimalna wysokość postąpienia | - | **7 250,00 zł** |

Lokal mieszkalny oglądać można w dniach: 22.04.2026 r. w godz. $9^{00}$ – $11^{00}$, 23.04.2026 r., w godz. $11^{00}$ – $13^{00}$ oraz 24.04.2026 r., w godz. $12^{00}$ – $14^{00}$, po uprzednim ustaleniu terminu z Biurem Obsługi Klienta nr 5, ul. Komuny Paryskiej 39-41, 50-451 Wrocław, tel. 71 798-69-75.

**U W A G I:**

1. **Przetarg** odbędzie się w siedzibie Urzędu Miejskiego Wrocławia, pl. Nowy Targ 1-8 w sali nr 215, o godz. 10:00 dnia **8 maja 2026 r.**
2. Wadium na w/w lokal uczestnik przetargu winien wpłacić **najpóźniej do dnia 4 maja 2026 r.** na konto Gminy Wrocław – **Bank PKO BP S.A. nr 36 1020 5226 0000 6302 0417 7655.** Datą dokonania wpłaty wadium jest data uznania rachunku bankowego Gminy.
3. Dowodem wniesienia wadium jest potwierdzenie z banku.
4. Pełną informację dotyczącą przetargu zawiera ogłoszenie wywieszone na tablicy w siedzibie Urzędu Miejskiego Wrocławia ul. G. Zapolskiej 4, I p.
   Ogłoszenia o przetargach dostępne są również w internecie pod adresem: ***http://bip.um.wroc.pl***
5. Prezydent Wrocławia może odwołać przetarg z ważnych powodów.

**Szczegółowe informacje uzyskać można w Wydziale Sprzedaży Lokali Urzędu Miejskiego Wrocławia przy ul. G. Zapolskiej 4, pok. 148, tel. 71 777 77 59.**

1 RP

OGŁOSZENIE PŁATNE Kraj/34423781

WYCIĄG Z OGŁOSZENIA BURMISTRZA GMINY MOSINA O KOLEJNYM PRZETARGU USTNYM NIEOGRANICZONYM NA SPRZEDAŻ NIEZABUDOWANEJ NIERUCHOMOŚCI STANOWIĄCEJ WŁASNOŚĆ GMINY MOSINA, POŁOŻONEJ W **KROSINKU PRZY UL. PARKOWEJ**

| Obręb | Nr działki (oznaczenie użytku) | Powierzchnia (ha) | Nr księgi wieczystej | Cena wywoławcza netto (zł) | Wadium (zł) |
|---|---|---|---|---|---|
| **Krosinko** | **129/8 (RVI)** | **0,1682** | **PO1M/00019585/1** | **547 000** | **54 700** |

**Do wylicytowanej ceny doliczone zostanie 23% podatku VAT zgodnie z przepisami ustawy o podatku od towarów i usług (Dz. U. z 2025 r. poz. 775 z późn. zm.).**
Zgodnie z uchwałą nr LXXXV/711/23 Rady Miejskiej w Mosinie z dnia 27 kwietnia 2023 r. (Dz. Urz. Woj. Wielkopolskiego poz. 4803) w sprawie miejscowego planu zagospodarowania przestrzennego dla terenów przy Jeziorze Budzyńskim w Mosinie opisana działka przeznaczona jest pod tereny zabudowy mieszkaniowej jednorodzinnej, oznaczone na rysunku planu symbolem 10MN.
**Przetarg na sprzedaż ww. działki odbędzie się w dniu 2 czerwca 2026 r. o godzinie 10.00 w Urzędzie Miejskim w Mosinie Pl. 20 Października 1 – sala nr 110.**
Termin wpłaty wadium do dnia 26 maja 2026 r.
Pełna treść ogłoszenia o przetargu wywieszona została na tablicy ogłoszeń Urzędu Miejskiego w Mosinie oraz opublikowana na stronie internetowej: bip.mosina.pl → urząd miejski → mienie gminne → sprzedaż mienia gminnego oraz www.mosina.pl → dla inwestora → kupuj działki w Gminie Mosina lub www.mosina.pl → dla inwestora → gospodarka nieruchomościami → sprzedaż mienia gminnego

Dodatkowe informacje dotyczące przetargu można uzyskać w Wydziale Gospodarki Nieruchomościami Urzędu Miejskiego w Mosinie, tel. 61 8109 576, e-mail: anna.sobkowiak@mosina.pl

OGŁOSZENIE PŁATNE Kraj/34423344

**Syndyk masy upadłości ELEKTROBUDOWA S.A. w upadłości ogłasza konkurs ofert na sprzedaż majątku wchodzącego w skład masy upadłości:**

**Przedmiotem konkursu ofert jest sprzedaż Kontenerowej stacji transformatorowej 6,3/0,4 kV z wyposażeniem**

**Cena wywoławcza wynosi 25 000 zł. Netto**

**Termin przesyłania ofert: do 19.03.2026 r.**

Szczegóły techniczne stacji oraz warunki sprzedaży zamieszczono na stronie www.elektrobudowa.pl

OGŁOSZENIE PŁATNE Kraj/34423362

**Syndyk masy upadłości Pana Janusza Kosicy – osoby fizycznej nieprowadzącej działalności gospodarczej, ogłasza o sprzedaży w trybie pisemnego przetargu ofertowego**

nieruchomości gruntowej położonej w Gulczewie, ul. Kolejkowa – Wyszogrodzka, objętej Księgą Wieczystą **KW PL1P/00010107/8**, za cenę minimalną **82 000,00 PLN** (osiemdziesiąt dwa tysiące złotych 00/100).

Warunki uczestnictwa w przetargu opisane są w regulaminie przetargu. Regulamin oraz operat szacunkowy dostępne są w siedzibie syndyka masy upadłości, ul. Zabrska 14/13, 40-083 Katowice, w godz. 9:00-15:00. Dokumenty można oglądać po uprzednim umówieniu telefonicznym – tel. – **501-523-636** lub **32-781-99-93**. Regulamin można również uzyskać po wysłaniu zapytania na adres mailowy: **sekretariat@legis.info.pl**

Przedmiot przetargu można oglądać samodzielnie – jest to działka niezabudowana.

Pisemne oferty należy składać w zamkniętych nieprzezroczystych kopertach **do dnia 08.04.2026 r.** w godzinach 09:00 – 15:00 w kancelarii syndyka, ul. Zabrska 14/13, 40-083 Katowice. W wypadku przesłania oferty drogą pocztową, za złożoną w terminie będzie uważana taka oferta, która zostanie doręczona do kancelarii syndyka do dnia 08.04.2026 r. do godz. 15:00. Koperty muszą zostać oznaczone dopiskiem **"Oferta na zakup nieruchomości Gulczewo"**. Oferty bez tego dopisku na kopercie nie będą rozpatrzone.

**Rozpoznanie ofert nastąpi w dniu 09.04.2026 r. o godzinie 12:00** w kancelarii notarialnej Notariusza Tomasza Balasa: ul. Matejki 2, 40-077 Katowice.

Syndyk ma prawo odwołania przetargu w każdym czasie.

*www.dawro.pl*

eprasa.pl 9ae8a43a42

# Nabici w Meblika. Zamiast mebli płacz i złość

**„Syn od wakacji czeka na meble" – mówi jedna z wielu klientek polskiej firmy meblarskiej.** Miały być meble do pokojów, jest płacz dzieci, złość rodziców i swego czasu kultowa marka, która teraz się sypie.

**Piotr Miączyński**

• **Warszawa, ul. Malborska, Homepark Targówek. To m.in. tu Meblik miał swój salon**
FOT. ROBERT KOWALEWSKI / AGENCJA WYBORCZA.PL

Reklamowe hasła Meblika rozgrzewają patriotyczne nastawione serca. Bo jak nie zapałać sympatią do komunikatu: „Zaczęło się od dwójki przyjaciół z pasją, którzy w 2006 r. stworzyli innowacyjne rozwiązanie w świecie mebli".

Cel? „Wszystko po to, aby nadać szafom, komodom i łóżkom niepowtarzalnego charakteru, który rozweseli dziecięce pokoje. Dzisiaj Meblik zatrudnia ponad 400 pracowników w całym kraju i poza nim zdobywając kolejne rynki na świecie". A tak w ogóle to: „polskie meble produkowane w Chojnicach", „ponad 150 tysięcy meblikowych pokoi" oraz „od 18 lat meblujemy wasze pokoje".

Do tego sieć sklepów stacjonarnych w całym kraju. Całość brzmiała stabilnie i pewnie. Niestety, tylko brzmiała. Bo rzeczywistość zaskrzeczała wyjątkowo boleśnie.

## Ani mebli, ani pieniędzy

Pani Karolina dziecięce „mebliki" kupiła 9 września ub.r. dla dwójki dzieci, trzyletniego synka i sześcioletniej córki. Rabat był spory, ale i tak na koniec zapłaciła przelewem 16 tys. 700 zł. Dlaczego od razu wpłaciła wszystko? Warunkiem skorzystania z rabatu była natychmiastowa płatność całego zamówienia. Nie wiedziała, że od kilku miesięcy firma ma potężne problemy finansowe. Tydzień przed planowaną dostawą dostała maila, gdzie zaproponowano jej zmianę terminu dostawy na... luty-marzec 2026 r.

Miała się właśnie przeprowadzać całą rodziną do nowego domu już z gotowymi pokojami dla dzieci. – Wszystko mieliśmy urządzone pod kolorystykę mebli, ściany pomalowane, zakupione dekorację. Na szczęście nie zamawialiśmy u nich łóżek dla dzieci. Stanęło na tym, że byliśmy zmuszeni kupić szybko inne meble, także ponieśliśmy dodatkowe koszty prawie 9 tys. – opowiada pani Karolina. – Meblik wystawił nam korektę faktury z dwutygodniowym terminem zwrotu pieniędzy, który upłynął 10 grudnia. Pieniędzy dalej brak.

To nie jest pojedynczy przypadek, a raczej wnyki, w które wpadło wielu klientów wierzących w długoletnią renomę firmy. Pani Natalia: Meble zamówiliśmy w sierpniu 2025, to była komoda plus szafa, byłam wtedy w ciąży. Zamówienie miało być zrealizowane w październiku, potem przesunęli je na listopad/grudzień. Zgodziliśmy się, bo niby mieliśmy dostać 20-proc. rabat. W grudniu przesunęli na luty/marzec i wtedy powiedzieliśmy dość, bo nasze niemowlę było już na świecie. Pamiętam, jak w październiku dzwoniłam osobiście do dyrektora i prosiłam o szybki termin realizacji, bo na świat przychodzi nasz syn".

Dziwi się, jak jemu i innym osobom, które sprzedawały jej towar, a później obiecywały dostawę, nie jest wstyd. – W grudniu miał nastąpić zwrot zaliczki i oczywiście do tej pory cisza i brak kontaktu – przyznaje.

Takie sytuacje są replikowane w dziesiątkach przypadków. Do serwisu Wyborcza.biz zgłosiło się ponad 40 osób, które wpłaciły na konta firmy ponad 230 tys. zł. Przypadki są przy tym bardzo podobne do siebie.

Nabici w Meblika zamówienia składali od końca lipca do mniej więcej połowy sierpnia. Większość z klientów, którzy zgłosili się do nas, anulowała zamówienia w listopadzie. Pieniądze miały do nich wrócić w ciągu 14 dni. Nie mają ich do dzisiaj. Tak naprawdę zasłona spadła 18 listopada.

## List od prezesa

Klienci Meblika dostali list od prezesa Meblika Stanisława Gierszewskiego. „Szanowni Państwo, z przykrością informuję, że jako Prezes Meblik Sp. z o.o. od kilku miesięcy zmagam się wraz z całym zespołem z poważnymi problemami finansowymi, organizacyjnymi oraz produkcyjnymi. Sytuacja stopniowo się stabilizuje, jednak proces ten nadal wymaga czasu". Dalej Gierszewski wymieniał, że:

– w ostatnim okresie z firmy odeszła połowa pracowników produkcyjnych, a obecnie pracujemy w zespole około 60 osób;

– w związku z tym wielu klientów doświadczyło znaczących opóźnień, sięgających nawet 2–3 miesięcy;

– firma równolegle likwiduje salony stacjonarne, a od stycznia [mowa o 2026 r.] sprzedaż będzie prowadzona wyłącznie online;

– produkcja trwa, ale jest zbyt wolna, aby się uporać od razu z zaległościami.

„Ze względu na konieczność priorytetowej produkcji mebli dla noworodków, pozostałe kolekcje – w tym Państwa zamówienie – musieliśmy przesunąć na późniejszy termin. To dla mnie kwestia odpowiedzialności i zachowania choć części naszej misji wobec najmłodszych klientów. Odbudowa i pełna stabilizacja pozostałych linii produkcyjnych wymaga jednak czasu. Z przykrością informuję, że Państwa zamówienie nie zostanie wyprodukowane w tym roku" – zakończył prezes, dodając, że ze względu na trudną sytuację finansową firmy i brak pełnej płynności w przypadku decyzji o anulowaniu zamówienia zwrot środków będzie możliwy od 5 stycznia 2026 r. Prezes zabrał jeszcze raz głos, kiedy wściekłość klientów pod koniec ubiegłego roku sięgnęła już zenitu. Napisał, że rozumie emocje, ale mimo najlepszych chęci na ten moment nie mają żadnej możliwości przyspieszenia spłaty.

„Uprzejmie proszę o nieodpisywanie na tę wiadomość i poczekanie na nasz kontakt do dnia 30 stycznia 2026 r. Do tego czasu nie będziemy w stanie przekazać żadnych dodatkowych informacji. Jeszcze raz przepraszam za całą zaistniałą sytuację".

*Sytuacja jest patowa, brak kontaktu, nikt nie odpisuje, nikt nie odbiera telefonów. Na bieżąco usuwają negatywne komentarze na swoich stronach. Pan prezes Stanisław zapadł się pod ziemię*

JEDEN Z POSZKODOWANYCH

## Czekanie na zwrot

Agnieszka (Meblik zalega jej prawie 7 tys. zl) usiłowała pertraktować z Meblikiem. Argumentowała, że nie może sobie pozwolić na to, by tak długo czekać na zwrot pieniędzy. Pisała, że jej syn od wakacji czeka na meble do pokoju. – Jesteśmy bez mebli, a do momentu do kiedy nie otrzymam zwrotu środków na konto, nie mam pieniędzy na zakup mebli w innym sklepie – mówi.

30 stycznia nie dostała żadnej informacji na temat spłaty długu. Salon w Łomży, gdzie dokonywała zamówienia, już nie istnieje. Złożyła zawiadomienie do prokuratury w Ełku, a 5 lutego e-pozew.

Jeden z pokrzywdzonych: „Sytuacja jest patowa, brak kontaktu, nikt nie odpisuje, nikt nie odbiera telefonów. Na bieżąco usuwają negatywne komentarze na swoich stronach itp. 30 stycznia miały być informacje, kiedy spłata. I jest nadal cisza. Pan prezes Stanisław zapadł się pod ziemię, w salonie, w którym kupowałem meble, są już gołe ściany, również brak kontaktu. Najnowsze wieści, jakie znaleźliśmy, to na adres firmy Meblik została zarejestrowana w styczniu nowa firma – FMPX Technics, ma wyprodukować meble osobom, które zostały przy zamówieniach, plotki są takie, że nowy twór przejmie wszystko oprócz długów Meblika".

## Firma walczy

Uczciwie rzecz biorąc, odpowiedź z firmy Meblik jest krótsza niż wysłane do nich pytania.

Wcześniej przemiła pani poprosiła o przyjazd do Meblika (na ich koszt), aby pokazać, że firma walczy o wyjście z kłopotów (nie skorzystaliśmy), a produkcja trwa. Chcieliśmy się dowiedzieć dlaczego, rozpoczynając restrukturyzację we wrześniu 2025 r., Meblik zrobił dużą akcję promocyjną, wiedząc, co zarzucają im klienci, że nie są w stanie dostarczyć w terminie zamówionych mebli. Ile osób jest w takiej sytuacji, kiedy zostaną wysłane do klientów niezrealizowane zamówienia? Kiedy zostaną uregulowane zaległości wobec pracowników? dlaczego od roku Meblik nie odprowadza za nich składek do PPK itp. itd.?

Odpowiedź przyszła zwarta: „Prezes firmy Meblik Sp. z o.o. znalazł strategicznego partnera pod koniec stycznia. W wyniku tych działań w lutym 2026 (trzy tygodnie temu) produkcja została uruchomiona. Zostali zatrudnieni pracownicy. Trwa spłata zaległych wynagrodzeń. Aktualnie meble schodzą z produkcji i trwają dostawy do Klientów, którzy złożyli zamówienia i ich nie anulowali na przestrzeni czasu. Partnerstwo strategiczne pozwoli skutecznie przeprowadzić Spółkę przez rozmowy z wierzycielami, do grupy której należą również Klienci, którzy anulowali swoje zamówienia".

Jak dodano, firma chce dalej informować o procesie restrukturyzacji, bo ta „finalnie przywróci miejsca pracy i pomoże w odbudowie silnej polskiej marki". I jeszcze: „Prosimy o przesłanie tekstu do autoryzacji przed publikacją". Co to za inwestor? Nie wiadomo.

## Co się właściwie stało?

Patrząc w dane z KRS za rok 2023 (te za 2024 nie zostały złożone, mimo że powinny), widać, że firma była pełna optymizmu. Ponad 30 własnych salonów sprzedaży (w tym dwa w Warszawie, dwa w Krakowie), własny zakład produkcyjny w Topolach k. Chojnic.

Wynik finansowy był na lekkim minusie (trochę ponad 1 mln zł), ale trzeba wziąć pod uwagę, że mówimy o okresie po wybuchu wojny w Ukrainie, i po pandemii, kiedy rynkiem targała z jednej strony inflacja, a z drugiej stagnacja. Przychody: 92,1 mln zł. Koszty: 93,6 mln zł.

Firma chwaliła się sukcesami: „W sierpniu (2023) po upadku wielkiej meblowej firmy z sąsiedniego Czerska udało się zaprosić do współpracy najlepszych technologów i konstruktorów. Razem z tą kadrą dołączył do współpracy dawny klient tamtej firmy Zarc i dziś Meblik to także najlepszy producent mebli łazienkowych drewnianych na rynek niemiecki". Wyliczała pieczołowicie, że wyposażyła sanatorium w Ustce, komendę policji w Olefiny Płock, dom dziecka w Piotrkowie, przedszkole w Chojnicach, a także wyposażyła akademiki w Londynie. Mimochodem jakby wspomniano o drogim prądzie, ale sytuacja finansowa spółki miała się jednak poprawiać.

A to wszystko dzięki poszerzeniu oferty. Skoro Polki i Polacy mieszkają ciasno, to Meblik chciał wejść w sypialnie, garderoby, szafy przedpokojowe i modułowe koncepcje na małe mieszkania.

„Realizowanym poszerzeniem oferty handlowej dla pełnego wyposażenia mieszkań, nie jak dotąd wyłącznie meble dla dzieci, Spółka zamierza osiągnąć wysoką sprzedaż w całym przyszłym okresie" – konkludowała spółka.

Według naszych nieoficjalnych informacji w najlepszej sytuacji są osoby, które nie anulowały zamówień. One mają szanse dostać meble. Tyle że ma być to góra połowa z ok. 1,5 tys. osób. Co z tymi, którzy zrezygnowali i czekają na zwrot pieniędzy? Nie wiadomo. ●

• **Masz dla nas informacje? Wyślij na adres listy@wyborcza.pl**

1 RP

eprasa.pl 9ae8a43a42

# Claude popularny na przekór USA

FOT. SHUTTERSTOCK

**Asystent sztucznej inteligencji (AI) firmy Anthropic wskoczył na pierwsze miejsce rankingu sprzedaży w sklepie App Store firmy Apple.** Stało się tak po tym, gdy Pentagon uznał innowacyjną spółkę za „ryzyko dla łańcucha dostaw", a Donald Trump nakazał rządowi federalnemu zaprzestać korzystania z produktów Anthropica.

**Ireneusz Sudak**

Spółka Anthropic do tej pory pozostawała w cieniu – była znana raczej w kręgach specjalistycznych dzięki popularnemu asystentowi AI o nazwie Claude i narzędziom do programowania. Ale w sobotę aplikacja Claude wyprzedziła ChatGPT i zajęła pierwsze miejsce pod względem liczby pobrań w sklepie App Store firmy Apple na iPhone'ach.

Dla porównania na początku lutego Claude był w piątej dziesiątce w rankingu pobrań aplikacji na iPhone'a. ChatGPT ciągle pozostaje najpopularniejszą darmową aplikacją w sklepie Google Play dla Androida, choć Claude jest już na czwartym miejscu.

## W reakcji na konflikt

Wzrost popularności nastąpił prawdopodobnie w reakcji na konflikt firmy Anthropic z Pentagonem dotyczący zasad bezpieczeństwa AI – informuje CNN.

O co chodzi? Amerykańskie dowództwo wykorzystuje sztuczną inteligencję do śledzenia i wskazywania celów podczas ofensywy w Iranie. Model pochodzi od firmy Anthropic, która ostatnio skonfliktowała się z Departamentem Obrony USA o zastosowanie go do celów wojskowych.

*Prezes firmy Anthropic nie zgodził się na nowe warunki stawiane przez rząd USA. Swoją decyzją Dario Amodei skupił na sobie gniew Trumpa, ale zyskał popularność opinii publicznej*

Prezes firmy Anthropic Dario Amodei nie zgodził się jednak na nowe warunki stawiane przez rząd USA. Dotyczyło to ogólnego zapisu w umowie, który zezwalał na „dowolne użycie modelu AI we wszystkich działaniach zgodnych z prawem". Oznaczałoby to całkowitą utratę kontroli nad tym, do czego wykorzystywane są ich modele AI.

Swoją decyzją Amodei skupił na sobie gniew Donalda Trumpa, ale zyskał popularność opinii publicznej, czego dowodem są także przedstawione wyżej dane sprzedażowe.

## AI w służbie armii

Jak pisaliśmy dwa dni temu, według nieoficjalnych informacji wykorzystanie AI pozwala wojskowym dowódcom analizować dane wywiadowcze, identyfikować i sugerować cele oraz symulować scenariusze ataków. Biorąc pod uwagę złożoność współczesnego pola walki, gigantyczną ilość spływających danych i konieczność szybkiego reagowania, modele sztucznej inteligencji okazują się niezwykle pomocne. Są w stanie na bieżąco analizować dane i podpowiadać optymalne rozwiązania dowódcom w sztabach. Z kolei w systemach uzbrojenia są w stanie identyfikować i śledzić cele szybciej i skuteczniej od ludzi. Mogą także dostrzegać rozwiązania, których człowiek może nie zauważyć.

Przed atakiem na Iran Claude – czyli model stworzony przez Anthropic – miał być wykorzystany w akcji porwania prezydenta Wenezueli Nicolasa Maduro. W obu przypadkach Claude był najprawdopodobniej wykorzystany w tandemie z narzędziami firmy Palantir, która tworzy oprogramowanie dla rządów do zbierania i analizowania dużych ilości informacji. Modele sztucznej inteligencji, takie jak Claude, pozwalają w łatwy sposób, bo ludzkim językiem, przetwarzać te informacje i wyciągać z nich najpotrzebniejsze informacje. ●

1 RP

OGŁOSZENIE WŁASNE WYDAWCY 34423776

NOWOŚĆ
Słówko
Literówka
Quizy • Sudoku
Krzyżówki
Szukaj w APLIKACJI WYBORCZEJ

Zeskanuj QR kod
i pobierz aplikację
POBIERZ Z Google Play
Pobierz w App Store

OGŁOSZENIE PŁATNE Kraj/34423373

Słupsk

WYCIĄG Z OGŁOSZENIA

**Prezydent Miasta Słupska**

**ogłasza**

**III przetarg ustny nieograniczony na sprzedaż nieruchomości zabudowanej stanowiącej własność Miasta Słupska,**

położonej przy ul. Wileńskiej w obrębie nr 0006 miasta Słupska, oznaczonej w ewidencji gruntów jako:
**- działka nr 852/4 o powierzchni 244 m² - cena wywoławcza 490 000 zł, wadium 49 000 zł.**
Sprzedaż nieruchomości zwolniona od podatku VAT na podstawie art. 43 ust. 1 pkt 10 ustawy z dnia 11 marca 2004 r. o podatku od towarów i usług (Dz. U. z 2025 r. poz. 775).
Dla nieruchomości Sąd Rejonowy w Słupsku prowadzi KW nr SL1S/000**41767/2**.
Na działce znajdują się dwa budynki – murowany, dwukondygnacyjny budynek mieszkalny o numerze ewidencyjnym 538 oraz jednokondygnacyjny budynek niemieszkalny o numerze ewidencyjnym 3008. Łączna powierzchnia netto budynków wynosi 244,80 m², a powierzchnia użytkowa 207,03 m².
W ewidencji gruntów działka nr 852/4 sklasyfikowana jest jako: tereny mieszkaniowe – B.
Zgodnie z miejscowym planem zagospodarowania przestrzennego „Wileńska II" nieruchomość położona jest na terenie o funkcji: tereny zabudowy mieszkaniowej wielorodzinnej, tereny zabudowy usługowej (01.10.MW,U).
Nieruchomość będzie udostępniona do oglądania w dniu 13.04.2026 r. o godzinie 15.00.

**Przetarg odbędzie się w dniu 14.05.2026 r. o godzinie 10⁰⁰ w sali nr 212 Urzędu Miejskiego w Słupsku, Plac Zwycięstwa 3 (II p.).**

**Warunkiem przystąpienia do przetargu jest wpłacenie wadium do 08.05.2026 r. na konto: Miasto Słupsk mBank SA nr 08 1140 1153 0000 2175 4200 1011.** Za datę wniesienia wadium uważa się datę wpływu środków pieniężnej na rachunek Miasta Słupska. Za datę wniesienia wadium uważa się datę wpływu środków pieniężnych na rachunek Miasta Słupska.
Pełna treść ogłoszenia została wywieszona na tablicy ogłoszeń Urzędu Miejskiego w Słupsku obok pok. 215, opublikowana na stronie internetowej www.slupsk.pl oraz w Biuletynie Informacji Publicznej www.bip.um.slupsk.pl.
Szczegółowe informacje dotyczące przetargu uzyskać można w Urzędzie Miejskim w Słupsku Plac Zwycięstwa 3, w Wydziale Zarządzania Nieruchomościami pokój 224 pod numerem tel. 0 59 84 88 472.
Prezydent Miasta Słupska zastrzega sobie prawo do odwołania przetargu z uzasadnionej przyczyny w trybie właściwym dla ogłoszenia.

OGŁOSZENIE PŁATNE Kraj/34423741

**Wyciąg z ogłoszenia o przetargu**

**Burmistrz Miasta Ustka**

**ogłasza:**

**I przetarg ustny nieograniczony na sprzedaż nieruchomości gruntowej stanowiącej własność Gminy Miasto Ustka:**

| Lp. | Nr działki / powierzchnia / Nr Księgi wieczystej | Położenie nieruchomości | Opis nieruchomości | Cena wywoławcza netto | Wysokość wadium |
|---|---|---|---|---|---|
| **1.** | **2628/18**<br>**pow. 0,1000 ha**<br>**SL1S/00133436/5** | Ustka | Niezabudowana nieruchomość w kształcie prostokąta. Działka jest niezagospodarowana, porośnięta trawą, krzewami i drzewami, uporządkowanie terenu na koszt i staraniem nabywcy.<br>Nieruchomość objęta jest miejscowym planem zagospodarowania przestrzennego pn Darłowska Południe", symbol 4.MN,U – tereny zabudowy mieszkaniowej jednorodzinnej i/lub zabudowy usługowej. Szczegółowe zagospodarowanie nieruchomości określają zapisy przywołanego wyżej m.p.z.p. | **276 000,00 zł**<br>(słownie: dwieście siedemdziesiąt sześć tysięcy złotych 00/100)<br>+<br>23 % podatku VAT liczonego od ceny wylicytowanej w przetargu | **20 000,00 zł** |
| **2.** | **2628/19**<br>**pow. 0,1025 ha**<br>**SL1S/00133436/5** | Ustka | Niezabudowana nieruchomość w kształcie prostokąta. Działka jest niezagospodarowana, porośnięta trawą, krzewami i drzewami, uporządkowanie terenu na koszt i staraniem nabywcy.<br>Nieruchomość objęta jest miejscowym planem zagospodarowania przestrzennego pn Darłowska Południe", symbol 4.MN,U – tereny zabudowy mieszkaniowej jednorodzinnej i/lub zabudowy usługowej. Szczegółowe zagospodarowanie nieruchomości określają zapisy przywołanego wyżej m.p.z.p. | **283 000,00 zł**<br>(słownie: dwieście osiemdziesiąt trzy tysiące złotych 00/100)<br>+<br>23 % podatku VAT liczonego od ceny wylicytowanej w przetargu | **20 000,00 zł** |
| **3.** | **2628/20**<br>**pow. 0,1005 ha**<br>**SL1S/00133436/5** | Ustka | Niezabudowana nieruchomość w kształcie wielokąta. Działka jest niezagospodarowana, porośnięta trawą, krzewami i drzewami, uporządkowanie terenu na koszt i staraniem nabywcy.<br>Nieruchomość objęta jest miejscowym planem zagospodarowania przestrzennego pn Darłowska Południe", symbol 4.MN,U – tereny zabudowy mieszkaniowej jednorodzinnej i/lub zabudowy usługowej. Szczegółowe zagospodarowanie nieruchomości określają zapisy przywołanego wyżej m.p.z.p. | **277 000,00 zł**<br>(słownie: dwieście siedemdziesiąt siedem tysięcy złotych 00/100)<br>+<br>23 % podatku VAT liczonego od ceny wylicytowanej w przetargu | **20 000,00 zł** |
| **Termin przetargu:** | **1. Działka nr 2628/18 – 10 kwietnia 2026 r. godz. 10⁰⁰**<br>**2. Działka nr 2628/19 – 10 kwietnia 2026 r. godz. 10³⁰**<br>**3. Działka nr 2628/20 - 10 kwietnia 2026 r. godz. 11⁰⁰** | | | | |
| **Miejsce przetargu:** | Urząd Miasta Ustka ul. Ks. Kardynała Stefana Wyszyńskiego 3, sala konferencyjna nr 204 | | | | |

1. Wadium w podanej wysokości należy wpłacić na konto Urzędu Miasta Ustka nr **10 1020 2791 0000 7802 0300 9255,** prowadzone przez PKO Bank Polski S. A., najpóźniej do dnia **7 kwietnia 2026 r.** (liczy się data wpływu na konto).
2. Przed przystąpieniem do przetargu uczestnik przetargu winien zapoznać się ze stanem prawnym i technicznym nieruchomości będącej przedmiotem przetargu oraz zapisami w miejscowym planie zagospodarowania przestrzennego w pokoju nr 301 Wydziału Gospodarki Przestrzennej Urzędu Miasta Ustka lub na stronie internetowej www.ustka.pl w zakładce - dla inwestorów, mpzp.
3. Wylicytowana cena sprzedaży nieruchomości, podlega zapłacie przed zawarciem umowy notarialnej, której termin podpisania zostanie ustalony najpóźniej w ciągu 21 dni od daty rozstrzygnięcia przetargu. Koszty sporządzenia umowy notarialnej i opłaty sądowej ponosi nabywca.
4. Ogłoszenie o przetargu zostało podane do publicznej wiadomości na tablicy ogłoszeń Urzędu Miasta Ustka oraz na stronie Biuletynu Informacji Publicznej http://bip.ustka.pl w zakładce „ogłoszenie-nieruchomości".
5. Szczegółowe informacje dotyczące przetargów udziela się w siedzibie Wydziału Gospodarki Nieruchomościami Urzędu Miasta Ustka przy ul. Ks. Kardynała Stefana Wyszyńskiego 3, pokój nr 305, telefonicznie pod nr 59 8154 335, lub pocztą e-mail: pbartnik@um.ustka.pl.
6. Zastrzega się prawo odwołania przetargu z podaniem uzasadnionych przyczyn.

eprasa.pl 9ae8a43a42

Polityczny obraz Polski

# Fałszywe wyobrażenia wzmacniają

Polska polityka toczy się dzisiaj w cieniu podwójnej polaryzacji: realnych sporów oraz wyolbrzymionych, często błę

Reijan, Walecka, Cichi

Polska znajduje się w awangardzie pod względem poziomu polaryzacji. Według ekspertów instytutu V-Dem zajmuje pierwsze miejsce na liście najbardziej spolaryzowanych krajów w Europie. Problem nie dotyczy wyłącznie sporów o programy czy wizje państwa, a coraz częściej znajduje odzwierciedlenie w relacjach społecznych. Ludzie już nie tylko się nie zgadzają, ale też po prostu się nie lubią, nie ufają sobie, a nawet są skłonni akceptować zachowania dyskryminacyjne względem współobywateli o innych poglądach.

To zjawisko wzajemnej niechęci między zwolennikami różnych obozów politycznych nazywamy polaryzacją afektywną. Jej wysoki poziom jest groźny dla demokracji. Badania pokazują, że im silniejsza emocjonalna wrogość między wyborcami, tym większa skłonność do akceptowania naruszeń zasad demokracji przez „własną" stronę. Gdy przeciwnik przestaje być rywalem, a staje się wrogiem, łatwiej uznać, że „wyjątkowe środki" są uzasadnione.

**Badania, przeprowadzone w ramach projektu INFOREPOL* przez firmę Dynata w marcu 2025 r. na reprezentatywnej próbie 1500 osób, pokazują skalę problemu.** Tuż przed wyborami prezydenckimi największe antagonizmy występowały między wyborcami partii liberalnych i proeuropejskich (KO i Lewica) a konserwatywno – eurosceptycznymi (PiS i Konfederacja). Na skali od 0 („bardzo nie lubię") do 100 („bardzo lubię") wyborcy KO i Lewicy oceniali sympatyków PiS średnio na zaledwie 8 punktów. W drugą stronę wynik był tylko nieco wyższy. Zwolennicy PiS ocenili, uśredniając, sympatyków KO i Lewicy odpowiednio na 17 i 19 punktów. Prawie połowa wyborców KO wystawiła wyborcom PiS najniższą możliwą ocenę „0". Wśród sympatyków PiS podobne skrajnie negatywne odczucia wobec wyborców KO deklarowała około jedna trzecia ankietowanych. To poziom emocjonalnego dystansu, który wykracza poza zwykły spór polityczny.

Polaryzacja afektywna wynika z rozbieżności dotyczących szerszych wartości, np. religijnych, patriotycznych czy stosunku do demokracji, ale też różnic w preferencjach politycznych między przeciwstawnymi grupami. Jednak ludzie często wyolbrzymiają te różnice, zakładając, że zwolennicy rywalizujących partii mają znacznie bardziej skrajne poglądy i wartości, niż ma to miejsce w rzeczywistości.

**Polska polaryzacja afektywna opiera się między innymi na fałszywych wyobrażeniach o poglądach drugiej strony, a nie na realnych różnicach.** Nasze badania pokazują, że wyborcy często mylą się co do poglądów drugiej strony. Przeszacowują jej radykalizm i nie doszacowują przywiązania do podstawowych zasad demokracji.

Widać to wyraźnie w przypadku stosunku do prawa mediów do krytykowania rządu bez obawy o sankcje, które popiera 79 proc. wyborców PiS i 84 proc. Konfederacji. Tymczasem wyborcy KO i Lewicy sądzą, że zgadza się z tym zaledwie 31 proc. elektoratu PiS i 43 proc. Konfederacji. Różnica między rzeczywistymi postawami a wyobrażeniami sięga więc tutaj kilkudziesięciu punktów procentowych. Podobny rozdźwięk dotyczy kwestii niezależności sądów. Możliwość orzekania przeciw rządowi popiera 73 proc. respondentów deklarujących poparcie dla PiS i 75 proc. zwolenników Konfederacji, ale wyborcy KO i Lewicy przypisują takie stanowisko tylko 38 proc. i 46 proc. sympatyków tych partii. Obraz „tamtych" jako ludzi obojętnych wobec praworządności jest więc dosyć przerysowany.

Silne zniekształcenia działają też w drugą stronę. Prawo mediów do krytyki rządu popiera 89 proc. wyborców KO i 92 proc. wyborców Lewicy, ale wyborcy PiS i Konfederacji sądzą, że to tylko 41 proc. w obu tych elektoratach. Jeszcze większa luka dotyczy sądów: niezależność sądów popiera 93 proc. wyborców KO i 89 proc. Lewicy, podczas gdy sympatycy PiS i Konfederacji szacują ten odsetek na 47 proc. i 49 proc. To pokazuje, że elektoraty prawicowe widzą wyborców liberalnych jako znacznie mniej przywiązanych do instytucji państwa prawa, niż są oni w rzeczywistości.

**W obu obozach przeciwnik jawi się jako ktoś znacznie mniej przywiązany do demokracji, niż wskazują dane.** Mylne wyobrażenia pojawiają się także w sprawach członkostwa Polski w Unii Europejskiej, ale jest ono jedynie wyraźne w postrzeganiu konserwatystów przez liberałów gdzie różnica pomiędzy wyobrażoną a rzeczywistą skala poparcia dla Polexitu sięga 30 proc.

Podobny mechanizm widać w ocenach skłonności do autorytaryzmu, które jest odzwierciedlone w pytaniu o silnego lidera, który nagina reguły demokratyczne. Wyborcy KO i Lewicy wyraźnie przeceniają gotowość wyborców PiS i Konfederacji do akceptacji takiego lidera, oceniając, że odpowiednio 69 proc. i 72 proc. sympatyków tych partii zgadza się tym stwierdzeniem, przy czym faktyczne deklarowane poparcie dla takiego rozwiązania wynosi 39 proc. wśród wyborów PiS i 49 proc. wśród wyborców Konfederacji.

Te wyniki sugerują, że wyborcy KO i Lewicy mają tendencję do niedoszacowywania przywiązania wyborców PiS i Konfederacji do zasad demokracji oraz przeszacowywania ich autorytarnych skłonności. Natomiast sympatycy PiS i Konfederacji tak samo przeszacowują skłonność drugiej strony do akceptacji migrantów spoza Europy, ale też nie doszacowują w dużym stopniu (50 proc.) akceptacji dla krytyki rządu przez media bez obaw przed represja. Taki obraz wzmacnia polaryzację i przekonanie, że „tamta strona" jest znacznie mniej demokratyczna, niż pokazują to rzeczywiste postawy wyborców.

Polska polityka toczy się dzisiaj zatem w cieniu podwójnej polaryzacji: realnych sporów oraz wyolbrzymionych, często błędnych obrazów przekonań wyborców

1 RP

## Średni poziom sympatii i antypatii między wyborcami w Polsce

Wartości w tabeli przedstawiają średnie odpowiedzi na pytanie ankietowe: **„W jakim stopniu odczuwa Pan/Pani sympatię lub antypatię wobec zwolenników poszczególnych partii politycznych?".**

**0** - bardzo nie lubię **100** - bardzo lubię

| Kto ocenia: | Ocena wyborców Lewicy | Ocena wyborców KO | Ocena wyborców TD | Ocena wyborców PiS | Ocena wyborców Konfrderacji |
|---|---|---|---|---|---|
| wyborcy Lewicy | 79 | 57 | 44 | 8 | 19 |
| wyborcy KO | 58 | 83 | 46 | 8 | 15 |
| wyborcy TD | 50 | 53 | 78 | 25 | 28 |
| wyborcy PiS | 19 | 17 | 25 | 85 | 50 |
| wyborcy PiS | 17 | 18 | 22 | 40 | 81 |

## Przewidywane poparcie dla wolności mediów/niezależności sądów według dwóch bloków partyjnych w Polsce

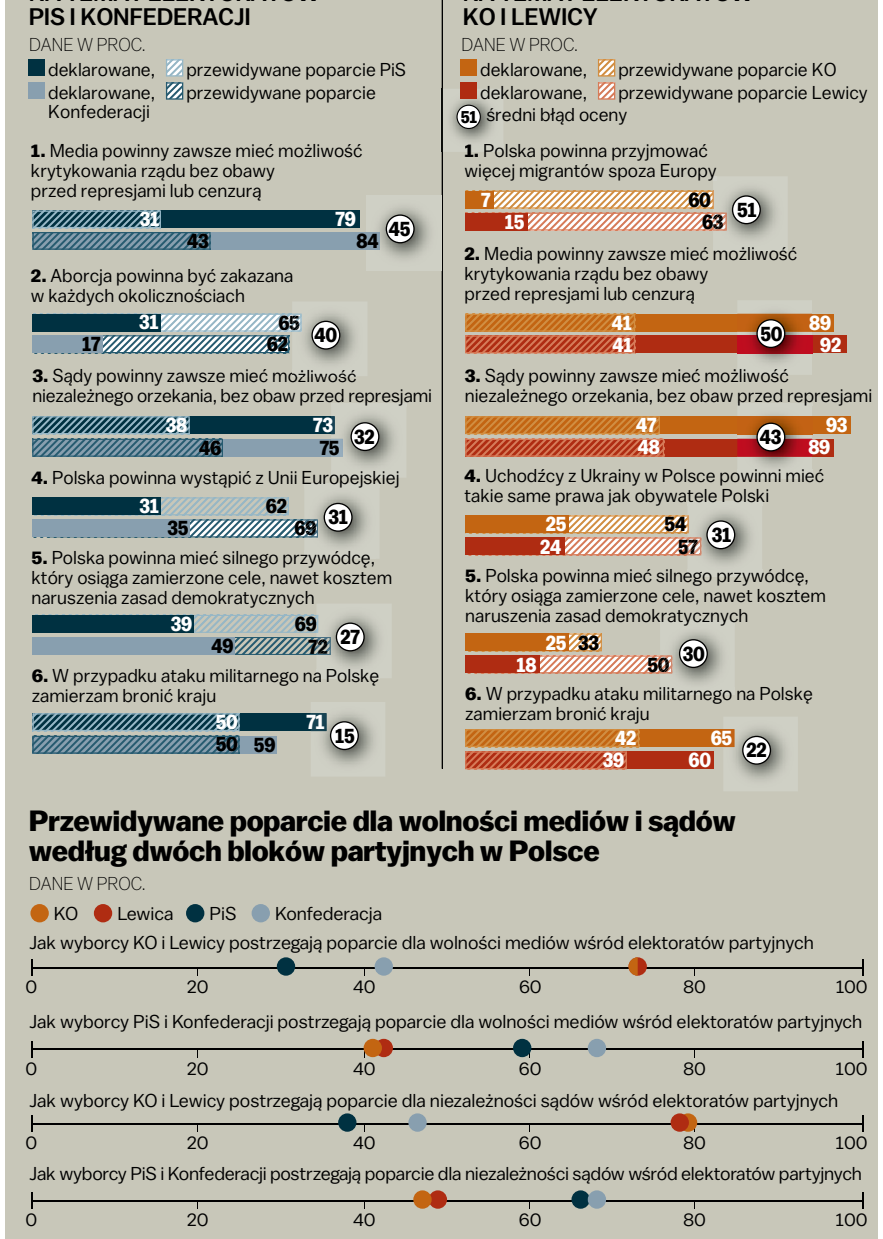


## Przewidywane poparcie dla wolności mediów i sądów według dwóch bloków partyjnych w Polsce




AUTOR: PAWEŁ LUBOWICZ ŹRÓDŁO: BADANIE PRZEPROWADZONE W 03.2025 R. PRZEZ FIRMĘ DYNATA

**Prawie połowa wyborców KO wystawiła wyborcom PiS najniższą możliwą ocenę – zero. Wśród sympatyków PiS tak skrajnie negatywne odczucia wobec wyborców KO wyraziła ok. jedna trzecia ankietowanych**

eprasa.pl 9ae8a43a42

# polaryzację

ednych obrazów przekonań wyborców „drugiej strony”.

„drugiej strony”. To właśnie te zniekształcone obrazy wzmacniają przekonanie, że przeciwnik stanowi zagrożenie dla samej demokracji – a wtedy łatwiej usprawiedliwić łamanie zasad w imię walki z nim.

Wyniki badań z naszego pierwszego badania sondażowego wykorzystaliśmy w stworzonym dla projektu interaktywnym Chatbotcie, który prosił użytkowników o określenie odsetka wyborców w odniesieniu do istotnych kwestii politycznych czterech partii – PiS, KO, Lewicy i Konfederacji – a następnie pokazywał, czy te przewidywania były trafne, pokazując odpowiedzi, które uzyskaliśmy w pierwszym sondażu. W eksperymentalnym badaniu sondażowym wzięło udział 3000 respondentów: 1000 z nich wypełniło Chatbota, 1000 Voting Advice Application, która pozwalała porównać swoje poglądy z poglądami kandydatów w wyborach prezydenckich, a 1000 było grupa kontrolną, nie wypełniającą żadnej dodatkowej ankiety. Naszym celem było dowiedzenie się, czy po uzyskaniu prawdziwych informacji zawartych w obydwu narzędziach, respondenci są skłonni zmienić swoje postrzeganie sympatyków przeciwnych partii.

**Wyniki naszego badania sugerują, że nawet tak proste narzędzie internetowe jak Chatbot może zmniejszyć wrogość między obozami politycznymi w Polsce.** Aplikacja VAA nie przyniosła natomiast wyraźnego efektu.

Wyniki pokazują, że osoby, które otrzymały „interwencję” w postaci Chatbota, wykazywały istotnie niższy poziom niechęci wobec wyborców konkurencyjnych partii. Przejawiało się to wyższymi średnimi ocenami sympatii–antypatii na skali od 0 do 100 między wyborcami KO/Lewicy a PiS/Konfederacji. W grupie, która korzystała z chatbota było to 20 na 100, a w grupie kontrolnej – nie poddanej jego działaniu – 16. Również mniejszy odsetek respondentów przyznał jakiejkolwiek partii najniższą możliwą ocenę 0 – z grupy korzystającej z chatbota było to 34 proc., a w grupie kontrolnej 47 proc. Spadek negatywnych emocji odnotowaliśmy również przy pytaniu odnoszącym się do dyskomfortu związanego z posiadaniem przyjaciela popierającego partię z przeciwnego obozu politycznego.

Najsilniejszy efekt zaobserwowaliśmy wśród wyborców Konfederacji oceniających zwolenników KO i Lewicy – średnia ocena sympatii–antypatii wyniosła w tej grupie 27 na 100 wśród osób korzystających z Chatbota oraz 19 na 100 w grupie kontrolnej. Z kolei najsłabszy efekt wystąpił w relacjach między wyborcami KO i PiS. Wydaje się, że podział pomiędzy tymi dwiema dominującymi partiami polskiej sceny politycznej jest na tyle głęboko zakorzeniony, iż trudno jest złagodzić towarzyszące mu postawy.

Z badania wynika także wyraźna rozbieżność w ocenach gotowości do obrony Polski w razie ataku militarnego. Wyborcy obu bloków politycznych są przekonani, że to oni częściej byliby gotowi bronić kraju, niż ich polityczni przeciwnicy. Ta błędna percepcja jest bardziej rozpowszechniona wśród elektoratu konserwatywnego, który zaniża deklarowaną gotowość wyborców KO i Lewicy do obrony Polski o ponad 20 procent.

Badanie pokazuje, że polscy wyborcy w wielu kluczowych sprawach są mniej podzieleni, niż sami sądzą. Konflikt polityczny toczy się dziś nie tylko między realnymi stanowiskami, ale także między wyobrażeniami o przeciwniku, który jawi się nam jako znacznie bardziej radykalny i mniej demokratyczny, niż jest w rzeczywistości. Korygowanie błędnych wyobrażeń o poglądach „drugiej strony” może być więc realnym sposobem na obniżenie politycznej temperatury w społeczeństwie. ●

**Andres Reiljan, Katarzyna Walecka, Lorenzo Cicchi**

• Autorzy zapraszają na seminarium w Instytucie Filozofii i Socjologii PAN w Warszawie „Informing voters, reducing hostility? Mitigating affective polarization in Poland with a voting advice application and a conversational chatbot” 13 marca 2026 r. o godz. 14.00

• **Dr Andres Reiljan** – politolog związany z Uniwersytetem w Tartu i florenckim European University Institute

• **Dr Katarzyna Walecka** – politolożka, Visiting Fellow w Kellogg College, Uniwersytecie Oxfordzkim i adiunktka na Uniwersytecie Kardynała Stefana Wyszyńskiego.

• **Dr Lorenzo Cicchi** – badacz procesów politycznych związany z florenckim European University Institute

## O projekcie badawczym

• Międzynarodowy projekt badawczy INFOREPOL miał na celu zbadanie, czy rzetelna informacja może zmniejszać wrogość polityczną w społeczeństwie. Badanie przeprowadzili Andres Reiljan (Uniwersytet w Tartu), Katarzyna Walecka (UKSW w Warszawie), Lorenzo Cicchi (European University Institute). Projekt miał formę dwóch fal sondażowych – w marcu 2025 r. próba 1500 respondentów i w lipcu 2025 r. ogólnopolski eksperyment sondażowy zrealizowany na próbie 3000 respondentów.

• Testowano dwa narzędzia online, aplikację typu Voting Advice Application (VAA), pokazującą rzeczywiste stanowiska głównych kandydatów oraz interaktywnego Chatbota, prezentującego faktyczne poglądy wyborców największych partii. Narzędzia są dostępne pod adresem **wyborczykompas.eui.eu**

**wyborcza.pl**

DOWIEDZ SIĘ WIĘCEJ

• **Wejdź: Wyborcza.pl**

ZAPISZ SIĘ NA CODZIENNY NEWSLETTER

• **Wyborcza.pl/newslettery**

• **Teksty w dziale Opinie wyrażają poglądy autorów i nie muszą odzwierciedlać stanowiska redakcji**

www.nekrologi.wyborcza.pl/34423550

Dnia 27 lutego 2026 roku w Palma de Mallorca zmarł nasz Przyjaciel

*Maciej Szczeniowski*

Wspomnienie Jego mądrości, piękna, uroku i elegancji zostanie z nami na zawsze.

*Marzenie*

wyrazy współczucia składają

*Marysia i Łukasz*

www.nekrologi.wyborcza.pl/34423569

*Dr Jakub Górski*

Mąż, Tata, Brat i Przyjaciel.

Partner i współzałożyciel kancelarii prawnej SPCG,

Przewodniczący Rady Uczelni Uniwersytetu Jagiellońskiego.

Urodzony 25 grudnia 1961 roku .

Zmarły 1 marca 2026 roku.

Msza św. Żałobna odprawiona zostanie

w piątek, dnia 6 marca 2026 roku o godzinie 10:20

w kaplicy na cmentarzu Rakowickim, po czym nastąpi odprowadzenie Zmarłego

do grobu rodzinnego, o czym zawiadamiają pogrążeni w głębokim smutku

*żona, dzieci, brat*

www.nekrologi.wyborcza.pl/34423501

W dniu 1 marca 2026 roku zmarła nagle
w wieku 97 lat

*ŚP*

*Teresa Grocholewicz*

Ukochana Mama i Babcia

Emerytowany pracownik Biblioteki Głównej Politechniki Łódzkiej,
pierwszy kustosz Muzeum PŁ, członek Związku Nauczycielstwa Polskiego

Uroczystości pogrzebowe odbędą się
6 marca 2026 roku o godzinie 11.00
w kaplicy cmentarza pw. św. Józefa i Wawrzyńca w Zgierzu,
ulica Piotra Skargi 28

O czym zawiadamiają pogrążeni w smutku

*Córka, Zięć i Wnuk*

OGŁOSZENIE WŁASNE WYDAWCY 34423599

ODESZLI.pl

**Stwórz Miejsce Pamięci**
Wejdź na serwis **odeszli.pl**

OGŁOSZENIE PŁATNE Kraj/34423462

**PRZETARG**

**Zarząd Majątkiem PTTK ogłasza**

**przetarg pisemny nieograniczony na sprzedaż nieruchomości PTTK położonej w Opatowie przy ul. 1 Maja 4:**

**prawa użytkowania wieczystego gruntu o pow. 0,0909 ha oraz prawa własności budynków i budowli.**

Szczegółowe informacje dot. nieruchomości oraz warunków organizacji i udziału w przetargu: tel.: (22) 826-04-38; e-mail zm.poczta@pttk.pl.
Oferty z dopiskiem „Przetarg – nie otwierać przed 25 marca 2026 roku, godz. 12:00”, z ceną zakupu oraz innymi wymaganymi dokumentami należy składać w siedzibie ZM PTTK, ul. Krakowskie Przedmieście 4, 00-333 Warszawa, do 24 marca 2026 r. do godz. 15:00.
Otwarcie ofert nastąpi w dniu 25 marca 2026 r. godz. 12.00 w siedzibie ZM PTTK w Warszawie.
Sprzedawca zastrzega sobie prawo odwołania, unieważnienia przetargu lub nieprzyjęcia żadnej oferty bez podawania przyczyn. Organizowany przetarg nie jest postępowaniem w rozumieniu ustawy Prawo zamówień publicznych.



eprasa.pl 9ae8a43a42

FOT. REUTERS/MARIO ANZUONI

## Stellan Skarsgård

# MR. CINEMA

**Rola narcystycznego, nieco zadufanego w sobie ojca, który jednocześnie ujmuje urokiem,** przyniosła mu pierwszą nominację do Oscara w karierze.

**Dawid Dróżdż**

Oczywiście nie byłem na to przygotowany, bo myślałem, że jestem za stary" – zażartował, odbierając Złoty Glob.

Stellan Skarsgård był częścią najbardziej radykalnych dzieł Larsa von Triera, grał zarówno w artystycznych perełkach, jak i superprodukcjach Marvela czy blockbusterach takich jak „Diuna" Denisa Villeneuve'a.

Joachim Trier nazywa go „Mr. Cinema", bo pracował z twórcami z całego świata. Trudno uwierzyć, że dopiero kreacja w kameralnym norweskim dramacie przyniosła mu pierwszą nominację do Oscara.

## NEPOTATA

W „Wartości sentymentalnej" wciela się w Gustava Borga, wybitnego reżysera filmowego, który m.in. z powodu obowiązków zawodowych przez lata zaniedbywał relacje z córkami: utalentowaną aktorką Norą (Renate Reinsve) i Agnes (Inga Ibsdotter Lilleaas). Ojciec wraca do rodzinnego domu w dniu pogrzebu byłej żony. Wyznaje, że chciałby, aby Nora zagrała w jego najnowszym filmie. Córka odmawia, a Gustav zatrudnia na jej miejsce hollywoodzką gwiazdę Rachel (Elle Fanning).

Joachim Trier napisał tę rolę z myślą o Skarsgårdzie. Widział w nim idealnego kandydata do zagrania narcystycznego, nieco zadufanego w sobie mężczyzny, który jednocześnie ujmuje urokiem i poczuciem humoru. Gustav nie potrafi wyrażać emocji, nie zna języka miłości. Desperacko próbuje nawiązać kontakt z córką, ale robi to nieudolnie. Nora oczekuje bliskości, a on oferuje jej rolę w filmie. Dopiero później kobieta zrozumie, że to jego sposób na zbliżenie się do niej.

Siłą rzeczy fabuła rymuje się z biografią Stellana Skarsgårda, który stworzył najbardziej filmową rodzinę na świecie. Szwedzki aktor ma ośmioro dzieci – sześcioro z nich zostało aktorami. Największą rozpoznawalnością cieszy się najstarszy syn, Alexander – gwiazda „Sukcesji", „Wielkich kłamstewek" czy „Melancholii", w której wystąpił u boku ojca.

Skarsgård przyznaje, że nie zachęcał dzieci do aktorstwa. Przypuszcza, że poszły w jego ślady, ponieważ widziały, ile satysfakcji przynosi mu ta praca. „Uważam się za »nepo-tatę«, bo dzięki nim otrzymuję mnóstwo życzliwości, a może i pracę" – mówi półżartem, półserio.

Alexander, gdy po raz pierwszy zobaczył „Wartość sentymentalną" na festiwalu w Telluride, wyszedł z sali załamany i przytulił ojca. Kilka miesięcy później stanęli w szranki – obaj byli nominowani do nagrody Gotham za najlepszą rolę drugoplanową (Alexander za film „Pillion").

„Piękny film. Grasz siebie, prawda?" – zażartował Alexander.

„W pewnym sensie dbałem o to, by spędzać dużo czasu w domu. Nie zawsze można być idealnym ojcem. Dzieci muszą zaakceptować, że mam wady" – tłumaczył Stellan Skarsgård w jednym z wywiadów.

## IDOL NASTOLATEK

Wychował się w klimacie hipisowskiej bohemy, w ateistycznym domu. Jego ojciec był przeciwnikiem wszelkich zasad społecznych. W ten sposób ukształtował się charakter młodego Stellana. Wolność jest dla niego wartością nadrzędną. Przyznaje, że nie uznaje żadnych autorytetów – poza tymi wynikającymi z czyichś kompetencji. Marzył o zostaniu dyplomatą; chciał podróżować i zaprowadzać pokój na świecie. Los pokierował jego życiem inaczej.

W wieku 16 lat zagrał w popularnym serialu telewizyjnym „Bombi Bitt och jag" (1968). Wcielił się w postać przypominającą Huckleberry'ego Finna z powieści Marka Twaina. Stał się idolem nastolatek; dziewczyny za nim szalały, ale on wiedział, że tak naprawdę uwielbiają wykreowany na ekranie wizerunek. Rodzice pomogli mu zachować dystans. Sukcesu nie udało się zresztą zmonetyzować – zarobił jedynie 7,5 tys. koron szwedzkich, co – jak sam przyznaje – nie wystarczyło nawet na narkotyki.

Oferta pracy w teatrze skłoniła go do rzucenia szkoły w wieku 17 lat. Kilka lat później – w 1972 roku – dołączył do zespołu aktorskiego Królewskiego Teatru Dramatycznego w Sztokholmie, w którym grał niemal do końca lat 80. Jego pierwszym filmem była komedia romantyczna „Strandhugg i somras". Zagrał chłopaka pracującego na łodzi, który zakochuje się w dziewczynie mającej narzeczonego. Podczas zdjęć skończył się budżet – Skarsgård do dziś nie otrzymał wynagrodzenia.

Nakręcił kilka filmów o lekkim zabarwieniu erotycznym. Wystąpił m.in. w głośnym filmie „Anita. Szwedzka nimfetka" (1973) Torgny'ego Wickmana. Zagrał studenta psychologii wysłuchującego zwierzeń nimfomanki. Film, choć nie wytrzymał próby czasu, stanowił jedną z inspiracji dla Larsa von Triera, który 40 lat później nakręcił dwuczęściową „Nimfomankę". Skarsgård wcielił się w starego kawalera wysłuchującego opowieści na wpół przytomnej, pobitej Joe (Charlotte Gainsbourg).

Przełom nastąpił w 1982 roku. Skarsgård zagrał nie w pełni sprawnego intelektualnie chłopaka w filmie „Prostoduszny morderca" Hansa Alfredsona i otrzymał nagrodę na festiwalu w Berlinie. Poznał wówczas agentkę Jeri Scott, która namówiła go na wyjazd do Los Angeles. Zaproponowano mu rolę dowódcy radzieckiego okrętu podwodnego w „Polowaniu na »Czerwony Październik«" Johna McTiernana. Zarobił 50 tys. dolarów – więcej niż kiedykolwiek wcześniej. To był początek jego międzynarodowej kariery.

Później w Hollywood zagrał m.in. profesora matematyki w „Buntowniku z wyboru", trafił na pokład „Piratów z Karaibów", wcielił się w mordercę w „Dziewczynie z tatuażem".

## AKTOR VON TRIERA

„Kochamy się, akceptując nasze różnice, co jest warunkiem wszelkiego rodzaju miłości. Jest bardzo inteligentny, zabawny, wrażliwy. Na jego



eprasa.pl 9ae8a43a42

planie czujesz się bezpiecznie" – komplementuje w jednym z wywiadów Larsa von Triera.

To w filmach duńskiego skandalisty stworzył swoje najważniejsze kreacje. Pierwszym wspólnym dziełem duetu był dramat „Przełamując fale". Skarsgård zagrał Jana, pracownika platformy wiertniczej, który ulega poważnemu wypadkowi. Sparaliżowany mężczyzna boi się, że żona Bess go opuści, więc nakłania ją do powrotu do „normalnego życia", i prosi, by opowiadała mu o swoich przygodach erotycznych z innymi mężczyznami. Po przeczytaniu scenariusza Skarsgård uznał, że to pierwsza historia miłosna, z którą może się utożsamić.

Von Trier chciał powierzyć główną rolę żeńską Helenie Bonham Carter. Aktorka wahała się przed udziałem w radykalnym formalnie projekcie z odważnymi scenami rozbieranymi. Skarsgård miał jej wówczas powiedzieć: „Będziesz idiotką, jeśli tego nie zrobisz". Ostatecznie odmówiła, a niezapomniany duet stworzył z Emily Watson, której rola przyniosła nominację do Oscara. Podczas ceremonii rozdania Oscarów burknął do Bonham Carter: „Widzisz?".

Skarsgård stał się jednym z ulubionych aktorów von Triera. Zagrał lekarza w „Tańcząc w ciemnościach" (2000), wystąpił w jednej z najbardziej wstrząsających scen „Dogville" (2003), był surowym ojcem Justine (Kirsten Dunst) w „Melancholii" (2011) oraz psychopatycznym kawalerem w „Nimfomance". Marzy o kolejnym projekcie z duńskim reżyserem, ale – jak przyznaje – szanse są niewielkie z powodu choroby Parkinsona, z którą zmaga się von Trier.

## TO SPOJRZENIE

Skarsgård często gra antagonistów: cynicznych polityków, apodyktycznych patriarchów, złowieszczych przywódców. Potrafi dotrzeć do najciemniejszych zakamarków ludzkiej natury. Wpływ na jego emploi mają warunki fizyczne – mierzy ponad 190 cm wzrostu, ma wyraźnie zarysowaną szczękę i głęboko osadzone oczy.

• **W „Wartości sentymentalnej" Stellan Skarsgård wciela się w Gustava Borga, wybitnego reżysera. Na zdjęciu z Elle Fanning w roli Rachel Kemp u Joachima Tiera** FOT. M2 FILMS

W roli barona Vladimira Harkonnena w „Diunie" Denisa Villeneuve'a dodano mu kilogramów. Każdego dnia spędzał osiem godzin w charakteryzatorni. Ze względu na tuszę nie mógł poruszać się bez specjalnych urządzeń. W niektórych scenach sprawia wrażenie nadludzko wysokiego. Samym spojrzeniem mrozi krew w żyłach. To jedna z najbardziej wyrazistych ról w filmie.

Wybitna kreacja w „Czarnobylu" przyniosła mu pierwszy w karierze Złoty Glob. Wcielił się w Borysa Szczerbinę, zastępcę przewodniczącego Rady Ministrów ZSRR, kierującego komisją ds. likwidacji skutków katastrofy w elektrowni jądrowej. Bohater Skarsgårda początkowo broni systemu, lecz z czasem zaczyna rozumieć, że to właśnie on jest winny tragedii. Ta świadomość go zmienia.

*Pracował z twórcami z całego świata. Często gra cynicznych polityków, apodyktycznych patriarchów, złowieszczych przywódców. Potrafi dotrzeć do najciemniejszych zakamarków ludzkiej natury*

Skarsgård wielokrotnie przełamywał swoje emploi. Przykładem może być musical „Mamma Mia!", w którym poznaliśmy jego komediową odsłonę – zagrał wyluzowanego podróżnika Billa Andersona, jednego z potencjalnych ojców głównej bohaterki. Aktor przyznawał, że udział w musicalu był dla niego wyzwaniem, ponieważ nie uważa się ani za dobrego piosenkarza, ani za tancerza. I to widać, i słychać.

## SZWED Z OSCAREM?

Skarsgård nadal jest aktywny zawodowo, ale trzy lata temu jego życie na chwilę się zatrzymało. Między zdjęciami do pierwszej i drugiej części „Diuny" doznał udaru. Najbardziej obawiał się nie śmierci, lecz utraty sprawności. Udar pozostawił trwały ślad – przyznaje, że jego myślenie jest wolniejsze, a pamięć słabsza. Teraz korzysta z suflera na planie, który podpowiada mu dialogi przez słuchawkę. Cieszy się jednak, że wciąż może pracować.

Zagrał w ponad stu filmach. Pierwszą nominację do Oscara otrzymał jednak dopiero w wieku 74 lat. Dotychczas jedynym szwedzkim aktorem wyróżnionym przez Amerykańską Akademię Filmową był Max von Sydow – nominowany dwukrotnie za „Pelle zwycięzca" (1987) i „Strasznie głośno, niesamowicie blisko" (2011). Nigdy nie wygrał statuetki. Znacznie częściej były nominowane szwedzkie aktorki: Greta Garbo (cztery nominacje), Ingrid Bergman (siedem nominacji, trzy Oscary), Lena Olin (jedna nominacja), Ann-Margret (dwie nominacje) i Alicia Vikander (Oscar).

Czy Stellan Skarsgård zostanie pierwszym szwedzkim aktorem z Oscarem? O tym przekonamy się w nocy z 15 na 16 marca 2026 roku czasu polskiego. ●

OGŁOSZENIE PŁATNE Kraj/34423434

Spółdzielnia Mieszkaniowa WOLA
Administracja Osiedla GÓRCE

**ZAPRASZA DO PRZETARGU**

SM WOLA Administracja Osiedla GÓRCE ul. Łagowska 3, 01-464 Warszawa ogłasza przetarg w zakresie wykonania remontu dachu w budynku ul. Ziębicka 3 będącego w zasobach ADM GÓRCE.

Oferty należy składać w Sekretariacie Administracji Osiedla GÓRCE, 01-464 Warszawa, ul. Łagowska 3, w terminie do **23.03.2026r.** do godz. **15.00**

Otwarcie ofert nastąpi w Sali Konferencyjnej Administracji Osiedla GÓRCE w **dniu 24. 03.2025r. o godz. 10$^{00}$.**

Rozpatrzenie oferty uwarunkowane jest wniesieniem wadium w wysokości **40.000 zł** (wadium podlega zwrotowi w wysokości nominalnej w przypadku niewybrania oferty w terminie 30 dni od dnia otwarcia ofert).

Specyfikację Warunków Zamówienia można uzyskać drogą e-mailową pod warunkiem wniesienia opłaty w wysokości 500,00 zł (opłata nie podlega zwrotowi) Potwierdzenie opłaty należy przesłać drogą e-mailową na adres: gorce@smwola.com.pl .

Opłatę za SWZ i wadium należy wpłacić przelewem na konto Zamawiającego: SM WOLA Administracja Osiedla GÓRCE PKO BP SA VII O/Warszawa nr 23 1020 1185 0000 4502 0142 8424.

Informacja w sprawach związanych z przetargiem i przedmiotem zamówienia udziela Pan Mirosław Borucki Kierownikiem Działu Eksploatacyjno–Technicznego ADM GÓRCE. tel. 609 098 994. e-mail: m.borucki@smwola.com.pl

Czas związania ofertą z Zamawiającym – 30 dni od dnia otwarcia ofert.

Zamawiający zastrzega sobie prawo do unieważnienia przetargu bez podania przyczyny.

Oferentom nie przysługuje żadne roszczenie z tytułu unieważnienia przetargu.

1 RP

OGŁOSZENIE PŁATNE Kraj/34423738

**WYCIĄG Z OGŁOSZENIA O PRZETARGU**

**Burmistrz Miasta Ustka**

**ogłasza:**

**II przetarg ustny nieograniczony na sprzedaż nieruchomości gruntowej stanowiącej własność Gminy Miasto Ustka:**

| Lp. Nr działki / powierzchnia / Nr Księgi wieczystej | Położenie nieruchomości | Opis nieruchomości | Cena wywoławcza netto | Wysokość wadium |
|---|---|---|---|---|
| **2628/14**<br>**pow. 0,1034 ha**<br>**SL1S/00133436/5** | Ustka | Niezabudowana nieruchomość w kształcie prostokąta. Działka jest niezagospodarowana, porośnięta trawą, krzewami i drzewami, uporządkowanie terenu na koszt i staraniem nabywcy. Nieruchomość objęta jest miejscowym planem zagospodarowania przestrzennego pn. Darłowska Południe", symbol 4.MN,U – tereny zabudowy mieszkaniowej jednorodzinnej i/lub zabudowy usługowej. Szczegółowe zagospodarowanie nieruchomości określają zapisy przywołanego wyżej m.p.z.p. | **227 480,00 zł**<br>(słownie: dwieście dwadzieścia siedem tysięcy czterysta osiemdziesiąt złotych 00/100)<br>+<br>23 % podatku VAT liczonego od ceny wylicytowanej w przetargu | **15 000,00 zł** |
| **Termin przetargu:** | **9 kwietnia 2026 r., godz. 10:00** | | | |
| **Miejsce przetargu:** | Urząd Miasta Ustka ul. Ks. Kardynała Stefana Wyszyńskiego 3, sala konferencyjna nr 204 | | | |

1. Wadium w podanej wysokości należy wpłacić na konto Urzędu Miasta Ustka nr **10 1020 2791 0000 7802 0300 9255,** prowadzone przez PKO Bank Polski S. A., najpóźniej do dnia **3 kwietnia 2025 r.** (liczy się data wpływu na konto).
2. Przed przystąpieniem do przetargu uczestnik przetargu winien zapoznać się ze stanem prawnym i technicznym nieruchomości będącej przedmiotem przetargu oraz zapisami w miejscowym planie zagospodarowania przestrzennego w pokoju nr 301 Wydziału Gospodarki Przestrzennej Urzędu Miasta Ustka lub na stronie internetowej www.ustka.pl w zakładce - dla inwestorów, mpzp.
3. Wylicytowana cena sprzedaży nieruchomości, podlega zapłacie przed zawarciem umowy notarialnej, której termin podpisania zostanie ustalony najpóźniej w ciągu 21 dni od daty rozstrzygnięcia przetargu. Koszty sporządzenia umowy notarialnej i opłaty sądowej ponosi nabywca.
4. Ogłoszenie o przetargu zostało podane do publicznej wiadomości na tablicy ogłoszeń Urzędu Miasta Ustka oraz na stronie Biuletynu Informacji Publicznej http://bip.ustka.pl w zakładce „ogłoszenie-nieruchomości".
5. Szczegółowe informacje dotyczące przetargów udziela się w siedzibie Wydziału Gospodarki Nieruchomościami Urzędu Miasta Ustka przy ul. Ks. Kardynała Stefana Wyszyńskiego 3, pokój nr 305, telefonicznie pod nr 59 8154 335, lub pocztą e-mail: pbartnik@um.ustka.pl.
6. Zastrzega się prawo odwołania przetargu z podaniem uzasadnionych przyczyn.

eprasa.pl 9ae8a43a42

**Wstrząsające odkrycie archeologów w Serbii**

# PREHISTORYCZNA CZYSTKA DEMOGRAFICZNA

**Około 2800 lat temu w miejscowości Gomolawa w Serbii doszło do masowej egzekucji kobiet i dzieci, głównie dziewczynek.** Dlaczego je zamordowano?

**Joanna Bujakiewicz**

Zbiorowy pochówek w Gomolawie niedaleko Belgradu z czasów epoki brązu odkryli w latach 60. XX wieku jugosłowiańscy archeolodzy.

To, co zobaczyli, było szokujące. Pod warstwą ziemi i kamieni znajdowały się szczątki 77 osób. Ciała były starannie ułożone w pozycji skulonej, tzw. przegubowej, z nogami zgiętymi w kolanach i przyciągniętymi do tułowia. Ręce były ułożone wzdłuż ciała lub na klatce piersiowej.

Do kogo należały szczątki i dlaczego osoby te zostały pochowane we wspólnym grobie? Przez dekady archeolodzy spekulowali, że mogło to być miejsce pochówku ofiar epidemii, kataklizmu lub masowego zatrucia. Brakowało jednak dowodów potwierdzających te hipotezy. Wygląda na to, że dziś tę zagadkę udało się rozwiązać.

## ZORGANIZOWANY MORD

Międzynarodowy zespół naukowców z uniwersytetów w Edynburgu, Dublinie, Kopenhadze i Lejdzie ponownie przebadał szczątki przechowywane w Muzeum Wojwodiny w Nowym Sadzie. Wyniki badań opublikowano w prestiżowym czasopiśmie „Nature Human Behaviour".

Badacze nie znaleźli antycznego DNA patogenów ani śladów typowych dla chorób, wykluczyli więc epidemię jako przyczynę śmierci. Ich zdaniem wszystko wskazuje na to, że był to celowy, zorganizowany mord. Dzięki analizom izotopowym, histotafonomicznym, mikroskopowym badaniom kości oraz szczegółowej dokumentacji archeologicznej grobu udało się odtworzyć prawdopodobny przebieg zbrodni, sposób zadawania śmiertelnych obrażeń oraz ustalić pochodzenie i pokrewieństwo ofiar.

## ANALIZA KOŚCI

To była starannie zaplanowana akcja, przeprowadzona z pełną premedytacją. Ofiary zostały zagonione z różnych, nieraz odległych osad. Analiza kości pozwala odtworzyć przebieg samego ataku. Sprawcy prawdopodobnie użyli kijów i pałek, o czym świadczą liczne złamania kości i pęknięcia czaszek.

Około 18 proc. ofiar miało urazy czaszki powstałe w wyniku silnych uderzeń. Zdecydowana większość śmiertelnych ciosów zadano tępym narzędziem w głowę – piszą badacze. Na szczątkach widać także obrażenia zadane strzałami oraz włóczniami.

U jednej z ofiar archeolodzy odkryli rany od ostrych narzędzi powstałe w momencie, gdy instynktownie podnosiła rękę, by chronić głowę.

Ofiary nie były wybrane przypadkowo. Analiza antycznego DNA wykazała, że były to niemal wyłącznie kobiety i dzieci – głównie dziewczynki. To najstarszy znany przykład użycia przemocy wobec kobiet i dzieci jako narzędzia politycznego i demograficznego w Europie. Ofiary zostały zagonione na miejsce egzekucji z rozproszonych osad Kotliny Karpackiej, w tym terenów dzisiejszej Serbii, Węgier, Rumunii i Chorwacji.

Analizy strontu oraz izotopów węgla i azotu wskazują, że wiele z tych kobiet dorastało daleko od Gomolawy. O różnorodności kulturowej świadczą także odmienne rodzaje diet zapisane w ich kościach.

Zdaniem badaczy napastnicy uderzyli w „rdzeń biologiczny i społeczny" wspólnot. Kobiety i dzieci zapewniały ciągłość demograficzną, podtrzymywały sieci pokrewieństwa i łączyły osady poprzez małżeństwa. Eliminując je, agresorzy nie tylko zadawali przeciwnikowi militarną klęskę, lecz przede wszystkim rozbijali fundamenty społeczności.

Była to świadoma strategia demograficznej destrukcji: kobiety stanowiły oś więzi społecznych i relacji międzygrupowych, a dzieci gwarantowały trwanie wspólnoty. Ich eliminacja niszczyła struktury pokrewieństwa i zależności społeczne, uniemożliwiając szybkie odtworzenie społeczności i umożliwiając agresorom przejęcie kontroli nad terytorium.

## CZAS KONFLIKTÓW

IX w. p.n.e. na obszarze dzisiejszej Serbii był okresem głębokich przemian społecznych. Rozpadały się duże, ufortyfikowane osady charakterystyczne dla późnej epoki brązu, ludność szukała nowych miejsc do życia, nasilała się rywalizacja między osadami. Dochodziło także do sporów o to, kto ma prawo korzystać z ziemi i dostępnych zasobów.

Gomolawa leżała na styku tych różnych tradycji, ambicji i sposobów życia – w miejscu, gdzie napięcia mogły łatwo przerodzić się w otwarty konflikt.

Badacze wskazują, że celem była demograficzna destrukcja. Kobiety były kluczowe dla więzi społecznych, małżeństw i wymiany międzygrupowej, a dzieci stanowiły przyszłość wspólnot. Ich eliminacja niszczyła struktury pokrewieństwa i zależności społeczne, co dawało napastnikom możliwość kontroli nad terytorium.

Zwracają też uwagę na organizację pochówku ofiar, który wpisywał się w tę politykę przemocy.

## RYTUALNY CHARAKTER GROBU

W grobie znajdowały się także naczynia ceramiczne, ozdoby z brązu oraz szczątki zwierząt – w tym niemal kompletna młoda krowa, ułożona na dnie pod ciałami ludzi. Takie wyposażenie grobowe wskazuje na złożoną symbolikę działania sprawców. Nic w tym pochówku nie było przypadkowe. Układ przedmiotów i sposób złożenia ofiar świadczą o jego rytualnym i symbolicznym charakterze. Masakra nie miała charakteru chaotycznej rzezi. Grób mógł pełnić funkcję pomnika dominacji i zastraszenia, pozostawionego w krajobrazie jako wyraźny sygnał, kto przejął władzę nad ludźmi i zasobami.

• **Rekonstrukcja wydarzenia pogrzebowego w Gomolawie** FOT. NATURE HUMAN BEHAVIOUR (NAT HUM BEHAV)

**Czystka demograficzna na prehistorycznych Bałkanach**

*To najstarszy znany przykład użycia przemocy wobec kobiet i dzieci jako narzędzia politycznego i demograficznego w Europie. Zdaniem badaczy napastnicy uderzyli w „rdzeń biologiczny i społeczny" wspólnot*

## MASAKRA W ANGLII

Masakra z Gomolawy pokazuje, że już w prehistorii zdarzały się celowe, przemyślane ataki na wybrane grupy ludności w celach politycznych i społecznych. Podobny przypadek odnotowano w Fin Cop w Anglii sprzed około 2500-2200 lat.

Tam również ofiarami padły kobiety i dzieci, lecz liczba zabitych była znacznie mniejsza. Choć motyw mógł być podobny – uderzenie w grupy kluczowe dla utrzymania ciągłości społecznej – skala tragedii była nieporównywalnie mniejsza. Tam odnaleziono szczątki dziewięciu osób.

Zarówno Gomolawa, jak i Fin Cop pokazują, że w prehistorii przemoc mogła pełnić funkcję strategiczną, celowo wymierzoną w kluczowe grupy demograficzne. W przypadku Gomolawy atak był znacznie bardziej rozległy i skoordynowany, wymierzony w przyszłość całej wspólnoty.

Gomolawa to najstarszy znany przykład celowego ataku na kobiety i dzieci w Europie, obejmujący tak dużą liczbę ofiar i świadczący o przemyślanej strategii demograficznej. ●

1 RP

eprasa.pl 9ae8a43a42

**Monomery ciekłokrystaliczne**

# E-odpady w mózgach delfinów

**Uczeni przedstawili dowody na to, że elementy pochodzące z domowej elektroniki oraz dryfujących u wybrzeży e-odpadów akumulują się w tkankach waleni.**

**Aleksander Gurgul**

Prawdopodobnie każdy z nas ma co najmniej jedno takie urządzenie w domu. Jest duża szansa, że właśnie czytacie Państwo ten artykuł na ekranie smartfona, do którego produkcji wykorzystano monomery ciekłokrystaliczne (ang. liquid crystal monomers, LCM) – kluczowe elementy wyświetlaczy ciekłokrystalicznych stosowane w elektronice: telefonach komórkowych, laptopach, tabletach, ekranach telewizorów etc.

Coraz częściej jednak mówi się o tym, jak LCM-y zanieczyszczają środowisko. Od 2019 r. dzięki badaniom naukowym udało się udokumentować ich obecność w powietrzu, kurzu, ściekach i osadach, m.in. w Chinach, USA czy Szwecji. Szczególnie niebezpieczne LCM-y mogą być w ekosystemach morskich. Niestety wciąż mało wiemy na temat ich bioakumulacji, a także o tym, jak e-odpady wpływają na życie w oceanach. Światło na to rzuca nowe badanie.

## NEUROTOKSYCZNOŚĆ LCM-ÓW

Naukowcy z Chin, USA i Hong-Kongu zdecydowali się zbadać zwierzęta żyjące w delcie Rzeki Perłowej, która wpada do Morza Południowochińskiego. To jeden z najbardziej zurbanizowanych i uprzemysłowionych obszarów na świecie, a zarazem siedlisko rzadkich waleni morskich: delfinów garbatych (w Polsce nazywane są także garbogrzbietami chińskimi) oraz morświnów bezpłetwych.

Tamtejsze wody przepływając przez miasta, transportują znaczną ilość zanieczyszczeń antropogenicznych do oceanu (tzw. spływ miejski sprawia także, że coraz gorętsze stają się jeziora położone w sąsiedztwie miast).

Badacze starali się ocenić zawartość LCM-ów (oraz ich toksyczność) w organizmach wspomnianych ssaków, wyrzuconych na brzeg w latach 2007-21, które zebrały lokalne służby (łącznie 16 delfinów i 26 morświnów). Przebadali próbki tkanki tłuszczowej, mięśni, wątroby, nerek i mózgu pod kątem obecności LCM-ów.

W pracy opublikowanej na łamach czasopisma „Environmental Science & Technology" przedstawili pierwsze dowody na to, że LCM-y pochodzące z domowej elektroniki i dryfujących u wybrzeży e-odpadów akumulują się w tkankach waleni, w tym w tłuszczowej, mięśniach oraz – co szczególnie istotne – w mózgu.

## PRZEKROCZONA BARIERA KREW–MÓZG

Natrafiono też na dowody na to, że wykazują one zdolność przenikania przez barierę krew–mózg, co wcześniej nie było udokumentowane u dzikich ssaków. Autorzy pracy wykazali także, że obciążenie LCM-ami w tkance tłuszczowej morświnów koreluje ze zmianami w globalnej produkcji wyświetlaczy ciekłokrystalicznych.

Ma to niebagatelny wpływ na biologię tych morskich zwierząt i stanowi poważne zagrożenie dla środowiska.

„Wyniki sugerują, że LCM-y mogą stanowić potencjalne zagrożenie dla układu nerwowego oraz innych narządów ssaków morskich, co uzasadnia dalsze badania nad ich działaniem toksykologicznym i możliwymi konsekwencjami dla zdrowia ludzi" – napisali uczeni w artykule.

Jednocześnie wskazują, że należy podjąć pilne działania (m.in. wprowadzając odpowiednie regulacje), jak również usprawnić zarządzanie elektroodpadami, by ograniczyć ryzyko ekologiczne i zagrożenie dla zdrowia publicznego płynące ze strony LCM-ów.

**Elektroodpady**

**74**

MLN TON

• **Według szacunków tyle rocznie do 2030 roku będzie wyrzucanych urządzeń LCD w formie elektroodpadów**

## TONY ELEKTROODPADY

Jak wykazali inni badacze w 2025 r., globalna produkcja paneli LCD osiągnie 235,6 mln m kw., a do 2030 r. rocznie będzie wyrzucanych około 74 mln ton urządzeń LCD w formie elektroodpadów.

Naukowcy wskazują, że delta Rzeki Perłowej to jedno z głównych centrów produkcji ekranów LCD oraz recyklingu e-odpadów, co stwarza wyjątkową w skali globalnej możliwość wdrożenia strategii gospodarki o obiegu zamkniętym, co może pomóc zminimalizować uwalnianie szkodliwych LCM-ów do środowiska. ●

OGŁOSZENIE PŁATNE Katowice/34423426

**PREZYDENT MIASTA ŻORY**

Działając zgodnie z art. 35 ustawy z 21 sierpnia 1997 roku o gospodarce nieruchomościami (Dz.U z 2024 r., poz., 1145 z późn. zm.),

**zawiadamia**

o wywieszeniu na tablicy ogłoszeń Urzędu Miasta Żory al. Wojska Polskiego 25, III piętro (tablica ogłoszeń Wydziału Skarbu Miasta) **wykazu nieruchomości przeznaczonej do dzierżawy położonej przy ulicy Zaułek, działki o numerze 1037/18.**

OGŁOSZENIE PŁATNE Katowice/34423429

**PREZYDENT MIASTA ŻORY**

Działając zgodnie z art. 35 ustawy z 21 sierpnia 1997 roku o gospodarce nieruchomościami (Dz.U z 2024 r., poz., 1145 z późn. zm.),

**zawiadamia**

o wywieszeniu na tablicy ogłoszeń Urzędu Miasta Żory al. Wojska Polskiego 25, III piętro (tablica ogłoszeń Wydziału Skarbu Miasta) **wykazu nieruchomości przeznaczonej do dzierżawy położonej przy ulicy Szkolnej, działki o numerze 683/111.**

OGŁOSZENIE PŁATNE Kraków/34423338

**Burmistrz Miasta Bochnia**

informuje,
że w dniach 05.03.2026 r. – 26.03.2026 r.
został wywieszony na tablicach ogłoszeń
w Urzędzie Miasta Bochnia przy
ul. K. Wielkiego 2 oraz opublikowany
na stronie internetowej Urzędu Miasta
Bochnia i Biuletynie Informacji Publicznej
wykaz obejmujący nieruchomości gruntowe
stanowiące zasób Gminy Miasta Bochnia
przeznaczone do wydzierżawienia
oraz najmu w trybie bezprzetargowym.
Dodatkowe informacje udzielane są
w Wydziale GMK Urzędu Miasta Bochnia,
pok. 115, tel. 014 61-49-141.

1S3

Rzeszów/34423705

**WYCIĄG Z OGŁOSZENIA**
**drugiego przetarg ustnego nieograniczonego na sprzedaż zabudowanej nieruchomości gruntowej położonej w miejscowości Baligród stanowiącej własność Gminy Baligród**

Przedmiotem przetargu jest zabudowana nieruchomość gruntowa położna w miejscowości Baligród, gm. Baligród oznaczona w ewidencji gruntów jako działka Nr **1149/3** o pow. 0.3062 ha, Księga Wieczysta – KS1E/00010860/6. Nieruchomość zabudowana jest budynkiem biurowym (administracyjnym), budynkiem transportu i łączności (garażowo-gospodarczym), pozostałym budynkiem niemieszkalnym (portiernia). Nieruchomość zlokalizowana jest przy ul. Balów 14 w m. Baligrodzie. Prawa, roszczenia i ograniczenia: odpłatna służebność przesyłu na czas nieoznaczony uprawniony PGE dystrybucja spółka akcyjna w Lublinie – oddział w Rzeszowie. Cena wywoławcza w/w nieruchomości wynosi 1 000 000,00 zł słownie: jeden milion złotych brutto. Przetarg odbędzie się w dniu 08 maja 2026r. o godz. 11:00 w Urzędzie Gminy Baligród ul. Plac Wolności 13, 38-606 Baligród, pokój nr 4.Osoby przystępujące do przetargu winny wpłacić wadium w wysokości: 100 000,00 zł brutto (słownie: sto tysięcy złotych) na konto Urzędu Gminy BNP Paribas Nr 36 1600 1462 1854 9106 1000 0003 najpóźniej do dnia 04 maja 2026r. (z dopiskiem Nr działki) Za datę wniesienia wadium uważa się datę wpływu środków pieniężnych na rachunek Urzędu Gminy. Szczegółowe informacje o nieruchomości zamieszczonej w ogłoszeniu można uzyskać w siedzibie Urzędu Gminy w Baligrodzie od poniedziałku do piątku w godz. 700 – 1500 ul. Plac Wolności 13, 38-606 Baligród lub Tel: (13) 468-40-77 wew. 7, fax 13 468 44 08, e-mail gmina@baligrod.pl. Wyciąg z ogłoszenia zamieszczono w prasie Gazeta Wyborcza, ogłoszenie wywieszono na tablicy ogłoszeń Urzędu Gminy i w sołectwach, ogłoszenie opublikowano na stronie internetowej www.baligrod.pl oraz www.bip.baligrod.pl w dniu 05 marca 2026 r. do 08 maja 2026 r.

**INFORMACJA**

Wójt Gminy Baligród informuje, że na tablicy ogłoszeń Urzędu Gminy w Baligrodzie, ul. Plac Wolności 13, 38-606 Baligród, stronie internetowej www.baligrod.pl, www.bip.baligrod.pl zostały wywieszone wykazy nieruchomości stanowiących własność Gminy Baligród przeznaczonych do wydzierżawienia w drodze bezprzetargowej obejmujące nieruchomości położone w miejscowości Jabłonki działka Nr 6/9 o pow. 0,3469 ha na okres dziesięciu lat, w m. Baligród działka Nr 495 o pow. 20m$^2$, dz. Nr 495 o pow. 20 m$^2$, dz. Nr 495 o pow. 25 m$^2$ na okres trzech lat. Osoby którym przysługuje pierwszeństwo w nabyciu (dzierżawie) przedmiotowych nieruchomości zgodnie z art. 34 ustawy z dnia 21 sierpnia 1997 r o gospodarce nieruchomościami (Dz U. z 2024r, poz.1145 z późń.zm) winny złożyć wniosek o jej nabycie (wydzierżawienie) do Urzędu Gminy w Baligrodzie w nieprzekraczalnym terminie 21 dni od dnia wywieszenia wykazu. W przypadku stwierdzenia braku złożenia wniosku w terminie zgodnym z art. 34 ww. ustawy nieruchomości zostaną wydzierżawione w drodze bezprzetargowej. Szczegółowe informacje o nieruchomości zamieszczonej w wykazie można uzyskać w siedzibie Urzędu Gminy w Baligrodzie od poniedziałku do piątku w godz. $7^{00}$ – $15^{00}$ ul. Plac Wolności 13, 38-606 Baligród lub Tel:13 4684077 wew.7, 4684064, 4684113, fax 13 468 44 08. Wykaz wywieszono w dniu 05 marca 2026r r do 26 marca 2026 r

Katowice/34423682

**OGŁOSZENIE**

**Wójt Gminy Zbrosławice**
**informuje,**

że został zamieszczony na stronach internetowych Urzędu Gminy Zbrosławice
oraz wywieszony na okres 21 dni na tablicy ogłoszeń Urzędu Gminy w Zbrosławicach
przy ul. Oświęcimskiej 2 oraz w Kamieńcu przy ul. Tarnogórskiej 34

**wykaz nieruchomości przeznaczonych do dzierżawy:**

- nieruchomość położoną w obrębie Zawada, oznaczoną jako działka nr 318/161 o pow. 0,4923 ha, zapisaną w księdze wieczystej KW nr GL1T/00071728/2,
- nieruchomość położoną w obrębie Miedary, oznaczoną jako działka nr 1047/253 o pow. 0,2593 ha, zapisaną w księdze wieczystej KW nr GL1T/00027858/3,
- nieruchomość położoną w obrębie Miedary oznaczoną jako działka nr 1358/234 o pow. 0,7836 ha zapisaną w księdze wieczystej KW nr GL1T/00016792/2,
- nieruchomość położoną w obrębie Miedary oznaczoną jako działka nr 1101/255 o pow. 0,1920 ha zapisaną w księdze wieczystej KW nr GL1T/00089464/6,
- nieruchomość położoną w obrębie Miedary oznaczoną jako działka nr 1231/169 o pow. 0,3467 ha zapisaną w księdze wieczystej KW nr GL1T/00089464/6,
- nieruchomość położoną w obrębie Miedary oznaczoną jako działka nr 32 o pow. 0,3515 ha zapisaną w księdze wieczystej KW nr GL1T/00104837/4,
- nieruchomość położoną w obrębie Kamieniec oznaczoną jako działka nr 124 o pow. 0,6970 ha zapisaną w księdze wieczystej KW nr GL1T/00088026/7,
- nieruchomość położoną w obrębie Kamieniec oznaczoną jako działka nr 125 o pow. 0,0540 ha zapisaną w księdze wieczystej KW nr GL1T/00088026/7,
- nieruchomość położoną w obrębie Kamieniec oznaczoną jako działka nr 126 o pow. 0,7000 ha zapisaną w księdze wieczystej KW nr GL1T/00088026/7,
- nieruchomość położoną w obrębie Kamieniec oznaczoną jako działka nr 127 o pow. 2,1810 ha zapisaną w księdze wieczystej KW nr GL1T/000880026/7,
- nieruchomość położoną w obrębie Kamieniec oznaczoną jako działka nr 52 o pow. 2,7650 ha zapisaną w księdze wieczystej KW nr GL1T/00087605/3,
- nieruchomość położoną w obrębie Kamieniec oznaczoną jako działka nr 550/53 o pow. 1,1670 ha zapisaną w księdze wieczystej KW nr GL1T/00087605/3,
- nieruchomość położoną w obrębie Jasiona oznaczoną jako działka nr 220 o pow. 0,2550 ha zapisaną w księdze wieczystej KW nr GL1T/00072620/6,
- nieruchomość położoną w obrębie Zbrosławice oznaczoną jako działka nr 3547/126 o pow. 0,0275 ha zapisaną w księdze wieczystej KW nr GL1T/00045993/3,
- nieruchomość położoną w obrębie Czekanów oznaczoną jako działka nr 15 o pow. 0,142 ha zapisaną w księdze wieczystej KW nr GL1T/00092932/2,
- nieruchomość położoną w obrębie Miedary oznaczoną jako działka nr 520/56 w części o pow. 0,0195 ha zapisaną w księdze wieczystej KW nr GL1T/00049065/7,
- nieruchomość położoną w obrębie Wieszowa oznaczoną jako działka nr 1336/100 w części o pow. 0,0232 ha zapisaną w księdze wieczystej KW nr GL1T/00092466/4,
- nieruchomość położoną w obrębie Zbrosławice oznaczoną jako działka nr 3547/126 o pow. 0,0275 ha zapisaną w księdze wieczystej KW nr GL1T/00045993/3,
- nieruchomość położoną w obrębie Miedary oznaczoną jako działka nr 1365/188 o pow. 0,3059 ha zapisaną w księdze wieczystej KW nr GL1T/00092466/4.

eprasa.pl 9ae8a43a42

Babski Comber w Rybniku

# Poseł Roman Fritz: Sabat czarownic

**Kobiety spotkają się na Babskim Combrze w Rybniku.** Poseł Konfederacji Korony Polskiej porównuje to spotkanie do sabatu czarownic.

**Adrian Karpeta**

Babski Comber odbędzie się w weekend 7 i 8 marca w Powiatowej i Miejskiej Bibliotece Publicznej w Rybniku.

– Śląski comber to spotkanie kobiet: wesołe, mające charakter ostatkowy, ale z wyraźnymi akcentami wzajemnego wsparcia, manifestacji wspólnoty, solidarności, wzmacniania więzi – podkreślają organizatorki wydarzenia, działaczki m.in. Rybnickiej Rady Kobiet.

## Być kobietą na Śląsku

Kobiety będą rozmawiać w Rybniku o zdrowiu psychicznym i fizycznym, o menopauzie, relacjach, aktywizmie, pomaganiu, hejcie, a także o tym, jak to jest być kobietą na Śląsku.

Gościnami wydarzenia będą m.in. ginekolożka Gizela Jagielska, która pomaga kobietom potrzebującym legalnej aborcji i nie boi się o tym mówić, Marta Lempart, prawniczka, działaczka Strajku Kobiet, oraz Janina Ochojska, założycielka Polskiej Akcji Humanitarnej.

To właśnie obecność wyrazistych kobiet elektryzuje przede wszystkim prawicę. Najpierw zareagowało rybnickie Prawo i Sprawiedliwość. Radne i radni PiS zaalarmowali prezydenta Rybnika o „licznych głosach oburzenia" w związku z zaproszeniem Gizeli Jagielskiej i Marty Lempart, które są „skrajnie utożsamiane" z działalnością proaborcyjną i kontrowersyjnymi wypowiedziami". I zapytali, jakie działania prezydent zamierza podjąć, by „uspokoić opinię publiczną".

## „Za państwa pieniądze"

Teraz do akcji wkroczył Roman Fritz, poseł Konfederacji Korony Polskiej. Ten sam, który razem z europosłem Grzegorzem Braunem w kwietniu 2025 roku wszedł do szpitala w Oleśnicy. „W efekcie najazdu na placówkę w Oleśnicy lekarka i wicedyrektorka szpitala doktor Gizela Jagielska była przez kilkadziesiąt minut pozbawiona wolności, a także obraźliwie wyzywana" – pisaliśmy w „Wyborczej".

We wtorek 3 marca przed biblioteką w Rybniku Fritz mówił: – Za państwa pieniądze [Rybniczanek i Rybniczan] organizowany będzie Babski Comber, który można nazwać sabatem czarownic. Aż dziewięć gwiazd przybywa – wyliczał poseł.

## Dziewięć gwiazd

I wymienił Gizelę Jagielską, która jego zdaniem „własnoręcznie dokonała aborcji, a tak naprawdę zabójstw" i z „przesłanek psychiatrycznych pozbawiła życia ponad stu młodych Polaków". Martę Lempart, słynącą z „wulgarnego języka". – Na różnych demonstracjach używa jednego czasownika w formie bezokolicznikowej, zaczynającego się na „w", druga literka to „y", potem „p", a kończącego się na „alać". To przejaw jej kultury, a biblioteka jest świątynią kultury, dlatego zaprasza taką osobę – wyjaśniał Fritz.

Wymienił także Aleksandrę Klich, dyrektorkę biblioteki w Rybniku. – Była redaktor naczelną „Wysokich Obcasów", to taki feministyczny dodatek „Wyborczej" słynącej z żarliwego obiektywizmu – mówi poseł Konfederacji Korony Polskiej. Dziennikarce Renacie Kim zarzucił, że jest zwolenniczką cenzury, bo nie chce ujawniać narodowości bandytów. Janinie Ochojskiej wyciąga rzekomo kontrowersyjne wypowiedzi na temat straży granicznej i imigrantów przerzucanych z Białorusi. Natalii Panczenko, liderce społeczności ukraińskiej w Warszawie, od wielu lat mieszkającą w Polsce, ma za złe, że przestrzegała Polskę przed „walkami, podpaleniami sklepów i domów".

Doktor Maciej Jędrzejko, „jedyny przedstawiciel płci mniej pięknej", obrywa zaś za to, że śmiał ostro skomentować wejście Fritza do szpitala.

– Mówił m.in.: „Takie wtargnięcie powinno kończyć się w więzieniu, szpital to jest świątynia, to miejsce, gdzie pacjenci potrzebują spokoju, a przez takich bandytów są przerażeni" – oburzał się Fritz, twierdząc, że w szpitalu wykonywał poselską interwencję.

## „Przyda się egzorcysta"

Poseł Fritz zapewnia, że 7 i 8 marca na Babskim Combrze protestował nie będzie, bo nie chce robić reklamy „sabatowi czarownic". – Tam się przyda raczej ksiądz egzorcysta – ocenia.

I apeluje do Rybniczanek i Rybniczan o wysyłanie protestów do urzędu miasta, bo to – w jego mniemaniu – urząd za to spotkanie odpowiada. Urząd, jak odkrył Fritz, w którym rządzą ludzie na „K". – Kuczera [Piotr, prezydent Rybnika], Krząkała [Marek, poseł Platformy Obywatelskiej], Kopiec [Maciej, senator Nowej Lewicy], Kohut [Łukasz, europoseł PO], Klich [Aleksandra, dyrektorka biblioteki], Kiljańczyk [Wojciech, wiceprezydent Rybnika], Kustra [Hanna, szefowa Rybnickiej Rady Kobiet], Kłosek [Łukasz, radny miejski z PO] – wyliczał nazwiska.

Jego zdaniem to skrajna lewica, która rządzi w mieście. I to ona jest odpowiedzialna za takie wydarzenia, jak Babski Comber, które są „poniżające" i „uwłaczają naszej godności, naszemu rozumowi, naszym tradycjom". ●

OGŁOSZENIE WŁASNE WYDAWCY 34423759

NEWSLETTER

Komunikaty.pl

Nowości w przepisach, zamówienia publiczne, porady ekspertów, raporty, ogłoszenia.

Dla przedsiębiorców, urzędników, zainteresowanych gospodarką.

ZAPISZ SIĘ

Wejdź na stronę **komunikaty.pl** lub użyj kodu QR

OGŁOSZENIE PŁATNE Katowice/34423148

**Wyciąg z ogłoszenia o I ustnym przetargu nieograniczonym na sprzedaż prawa własności części nieruchomości niezabudowanej oznaczonej geodezyjnie jako działka nr: 1312/2 o pow. 0,1097 ha, obręb Bojków.**

## Prezydent Miasta Gliwice informuje,

że na tablicy ogłoszeń Urzędu Miejskiego w Gliwicach, przy ul. Zwycięstwa 21 (parter) i ul. Jasnej 31A (parter), na stronie internetowej miasta (gliwice.eu) oraz w Biuletynie Informacji Publicznej (bip.gliwice.eu) zostało podane do publicznej wiadomości ogłoszenie o **I ustnym przetargu nieograniczonym** na sprzedaż prawa własności części nieruchomości niezabudowanej oznaczonej geodezyjnie jako działka nr: **1312/2** o pow. 0,1097 ha, obręb Bojków, Ponadto wyciąg z ogłoszenia został zamieszczony w prasie lokalnej („Miejskim Serwisie Informacyjnym – Gliwice") oraz w gazecie regionalnej („Gazecie Wyborczej").

1. **Dane ewidencyjne:** działka nr **1312/2,** obręb **Bojków,** użytek: RIIIb – grunty orne, o pow. 0,1097 ha, identyfikator działki: 246601_1.0018.1312/2.
2. **Położenie i opis:** nieruchomość w kształcie regularnym, zbliżonym do prostokąta. Stanowi teren płaski. Niewielka szerokość działki ok. 12 m może znacznie utrudnić, a nawet uniemożliwić jej samodzielne zagospodarowanie na cele zgodne z ustaleniami planu. Na terenie nieruchomości występują użytki rolne klasy RIIIb, które podlegają procedurze wyłączenia z produkcji rolnej przed uzyskaniem pozwolenia na budowę. W obrębie działek przebiega sieć wodociągowa, sieć gazowa, sieć elektroenergetyczna i sieć kanalizacyjna. Ww. działka graniczy z działką 1644, na której przewidziana jest inwestycja związana z odwodnieniem terenów w dzielnicy Bojków. W sąsiedztwie znajdują się tereny zabudowane i niezabudowane przeznaczone pod budownictwo mieszkaniowe jednorodzinne oraz pod budownictwo mieszkaniowo-usługowe.
   **Skomunikowanie** działki winno odbywać się poprzez działkę nr 1312/1, 1649, 1824, 1321/5 (ul. Chmielną) do drogi publicznej ul. Knurowskiej nowym zjazdem.
3. **Przeznaczenie nieruchomości i sposób jej zagospodarowania:** dla działki **nr 1312/2, obręb Bojków,** od 4 maja 2018 r. obowiązują ustalenia miejscowego planu zagospodarowania przestrzennego miasta Gliwice dla obszaru obejmującego część „dzielnicy Bojków", położoną pomiędzy ulicami Rybnicką, Knurowską oraz południową granicą miasta (uchwała nr XXXVI/790/2018 Rady Miasta Gliwice z dnia 22 marca 2018 r., Dz. Urz. Woj. Śląskiego z 2018 r., poz. 2093). Zgodnie z jego ustaleniami działka nr 1312/2, obręb Bojków, położona jest na terenie opisanym symbolem: 1MN/n – co oznacza: **tereny zabudowy mieszkaniowej jednorodzinnej – nowe.**
4. **Cena wywoławcza brutto: 336 000,00 zł.** Cena nieruchomości zawiera 23% podatku VAT, zgodnie z ustawą z dnia 11 marca 2004 r. o podatku od towarów i usług (t.j. Dz.U. z 2025 r., poz. 775 z późn. zm.). Minimalne postąpienie: 3360,00 zł.
5. **Wadium: 33 600,00 zł** należy wnieść do 2 kwietnia 2026 r. Datą wniesienia wadium jest data uznania rachunku bankowego Miasta Gliwice.
6. **Termin i miejsce przetargu: 9 kwietnia 2026 r. o godz. 10.00,** siedziba Wydziału Gospodarki Nieruchomościami Urzędu Miejskiego w Gliwicach, ul. Jasna 31A, sala 105, I piętro.
7. Podpisanie notarialnej umowy kupna-sprzedaży nastąpi do 8 maja 2026 r.

Dodatkowe informacje na temat warunków przetargu można uzyskać pod numerem tel. 32/338-64-08.

OGŁOSZENIE PŁATNE Katowice/34423440

Województwo Śląskie

**WYCIĄG Z OGŁOSZENIA ZARZĄDU WOJEWÓDZTWA ŚLĄSKIEGO O PIĄTYCH PRZETARGACH USTNYCH NIEOGRANICZONYCH NA SPRZEDAŻ LOKALI MIESZKALNYCH**

Zarząd Województwa Śląskiego informuje, iż zostało sporządzone ogłoszenie o piątych przetargach ustnych nieograniczonych na sprzedaż samodzielnych lokali mieszkalnych nr **5, 9, 10, 11, 13, 14** znajdujących się w budynku położonym na nieruchomości w Parzymiechach przy ul. Częstochowskiej 1 wraz z udziałem w nieruchomości wspólnej przeznaczonych do sprzedaży w trybie przetargów ustnych nieograniczonych.

Budynek posadowiony jest na nieruchomości, stanowiącej współwłasność Województwa Śląskiego, oznaczonej w ewidencji gruntów i budynków jako działka nr 736/1, o powierzchni 0,1465 ha, użytek B – tereny mieszkaniowe.

**Opis:**

1. **Lokal mieszkalny nr 5**, o powierzchni użytkowej 39,05 m². Udział w nieruchomości wspólnej 611/10000.
   **Cena wywoławcza** wynosi **67 000,00 zł**.
   Sprzedaż nieruchomości jest zwolniona z podatku VAT na podstawie ustawy z dnia 11 marca 2004r. o podatku od towarów i usług.
   **Wadium** wynosi **6 700,00 zł**.
   **Miejsce przeprowadzenia przetargu:** siedziba Zarządu Województwa Śląskiego, Katowice ul. Ligonia 46, pokój nr 180. **Termin przeprowadzenia przetargu:** dnia **8 kwietnia 2026 roku**, o godz. **9:00.**
2. **Lokal mieszkalny nr 9**, o powierzchni użytkowej 16,37 m². Udział w nieruchomości wspólnej 256/10000.
   **Cena wywoławcza** wynosi **25 000,00 zł**.
   Sprzedaż nieruchomości jest zwolniona z podatku VAT na podstawie ustawy z dnia 11 marca 2004r. o podatku od towarów i usług.
   **Wadium** wynosi **2 500,00 zł**.
   **Miejsce przeprowadzenia przetargu:** siedziba Zarządu Województwa Śląskiego, Katowice ul. Ligonia 46, pokój nr 180. **Termin przeprowadzenia przetargu:** dnia **8 kwietnia 2026 roku**, o godz. **10:30.**
3. **Lokal mieszkalny nr 10**, o powierzchni użytkowej 38,57 m². Udział w nieruchomości wspólnej 604/10000.
   **Cena wywoławcza** wynosi **66 000,00 zł**.
   Sprzedaż nieruchomości jest zwolniona z podatku VAT na podstawie ustawy z dnia 11 marca 2004r. o podatku od towarów i usług.
   **Wadium** wynosi **6 600,00 zł**.
   **Miejsce przeprowadzenia przetargu:** siedziba Zarządu Województwa Śląskiego, Katowice ul. Ligonia 46, pokój nr 180. **Termin przeprowadzenia przetargu:** dnia **8 kwietnia 2026 roku**, o godz. **12:00.**
4. **Lokal mieszkalny nr 11**, o powierzchni użytkowej 16,25 m². Udział w nieruchomości wspólnej 255/10000.
   **Cena wywoławcza** wynosi **23 700,00 zł**.
   Sprzedaż nieruchomości jest zwolniona z podatku VAT na podstawie ustawy z dnia 11 marca 2004r. o podatku od towarów i usług.
   **Wadium** wynosi **2 370,00 zł**.
   **Miejsce przeprowadzenia przetargu:** siedziba Zarządu Województwa Śląskiego, Katowice ul. Ligonia 46, pokój nr 180. **Termin przeprowadzenia przetargu:** dnia **8 kwietnia 2026 roku**, o godz. **13:30.**
5. **Lokal mieszkalny nr 13**, o powierzchni użytkowej 16,04 m². Udział w nieruchomości wspólnej 251/10000.
   **Cena wywoławcza** wynosi **23 500,00 zł**.
   Sprzedaż nieruchomości jest zwolniona z podatku VAT na podstawie ustawy z dnia 11 marca 2004r. o podatku od towarów i usług.
   **Wadium** wynosi **2 350,00 zł**.
   **Miejsce przeprowadzenia przetargu:** siedziba Zarządu Województwa Śląskiego, Katowice ul. Ligonia 46, pokój nr 180. **Termin przeprowadzenia przetargu:** dnia **10 kwietnia 2026 roku**, o godz. **10:30.**
6. **Lokal mieszkalny nr 14**, o powierzchni użytkowej 121,47 m². Udział w nieruchomości wspólnej 1902/10000.
   **Cena wywoławcza** wynosi **140 000,00 zł**.
   Sprzedaż nieruchomości jest zwolniona z podatku VAT na podstawie ustawy z dnia 11 marca 2004r. o podatku od towarów i usług.
   **Wadium** wynosi **14 000,00 zł**.
   **Miejsce przeprowadzenia przetargu:** siedziba Zarządu Województwa Śląskiego, Katowice ul. Ligonia 46, pokój nr 180. **Termin przeprowadzenia przetargu:** dnia **10 kwietnia 2026 roku**, o godz. **12:00.**

**Cenę, którą obowiązany będzie zapłacić nabywca lokalu mieszkalnego, ustala się w wysokości najwyższej ceny osiągniętej w przetargu powiększonej o jednorazowe wynagrodzenie z tytułu ustanowienia służebności w wysokości proporcjonalnej do nabytego udziału w nieruchomości wspólnej.**

Ogłoszenie zostało wywieszone w siedzibie Zarządu Województwa Śląskiego przy ul. Ligonia 46 w Katowicach (parter – tablica Departamentu Geodezji i Gospodarki Nieruchomościami Urzędu Marszałkowskiego Województwa Śląskiego), a także umieszczone na stronie internetowej Urzędu Marszałkowskiego Województwa Śląskiego www.slaskie.pl (zakładka nieruchomości / sprzedaż).

Dodatkowe informacje dotyczące przetargów udzielane są w Urzędzie Marszałkowskim Województwa Śląskiego w Katowicach przy ul. Ligonia 46 w pokoju 187 (parter) lub telefonicznie pod nr (32) 20-78-187 (w godzinach od 8:00 do 15:30).

1 S3

eprasa.pl 9ae8a43a42

Pracownia Młodych na Grzegórzkach

# Pokolenie alfa zawadza radnym

**Wspólnie malowali ściany i wybierali kanapy.** Krakowscy uczniowie i studenci tworzyli Pracownię Młodych tak, jak buduje się dom. A kiedy poczuli, że są u siebie, usłyszeli, że radni dzielnicowi ich nie chcą.

**Olga Szpunar**

„Czy wiecie, że na Grzegórzkach ma powstać Pracownia Młodych?" – pytali z dumą radni Dzielnicy II w Krakowie. W komunikacie, który pojawił się na dzielnicowej stronie internetowej w 2024 roku, pisali, że pracownia może być miejscem nauki, przestrzenią relaksu, miejscem wymiany pasji i zainteresowań. Będzie wyposażona w laptopy, tablice multimedialne, telewizor, rzutnik, sprzęt fotograficzny, meble i sprzęt przydatny młodym.

„Rodzice, ciocie, nauczyciele czytający ten post – prześlijcie go uczniom, studentom! – apelowali radni. Po roku zmienili zdanie.

## Centrum rodziny

Gdy ostatecznie Pracownia Młodych powstała przy ul. Daszyńskiego 22, czyli w budynku, w którym działa Biuro Rady i Zarządu Dzielnicy Grzegórzki, radni nagle przestali się nią zachwycać.

W grudniu ub.r. Rada Dzielnicy podjęła uchwałę o usunięciu młodych z budynku. „Wnioskuje się do Prezydenta Miasta Krakowa o podjęcie działań mających na celu znalezienie nowej siedziby dla Pracowni Młodych" – czytamy w niej. Uzasadnienie? Radni stwierdzili, że dzielnicową siedzibę trzeba powiększyć, żeby była bardziej „kompleksowa, nowoczesna i w pełni dostępna" dla wszystkich mieszkańców.

Prezydent Krakowa Aleksander Miszalski najpierw nie chciał się na to zgodzić. Zmienił jednak zdanie. W ub. tygodniu wiceprezydentka Maria Klaman, radni miasta i dzielnicy II spotkali się z przedstawicielem stowarzyszenia Europe4youth, które prowadzi pracownię, by poinformować, że biorą pod uwagę zmianę lokalizacji. Zaproponowali budynek przy ul. Daszyńskiego 16. Padły argumenty, że młodzi mogliby dostać tam prawie dwa razy większą przestrzeń (120 m kw.). Tyle że wcześniej należałoby ją wyremontować.

*Młodzież jest pełnoprawną grupą mieszkańców, której potrzeby muszą być traktowane z powagą*

RADA DZIAŁALNOŚCI POŻYTKU PUBLICZNEGO

Poza tym zgodnie z zarządzeniem prezydenta z 2021 r. budynek, do jakiego miasto chce przerzucić pracownię, ma już inne przeznaczenie – powstanie tu centrum rodziny.

## Człowiek to nie mebel

Barbara Moś z Europe4youth przypomina, że zaledwie dwa lata temu odbyło się uroczyste otwarcie pracowni. Byli na nim przedstawiciele miasta i radni, w tym radni dzielnicowi. Wtedy lokalizacja nikomu nie przeszkadzała. – I trudno zrozumieć, co takiego stało się przez te dwa lata, że zaczęła przeszkadzać. Młodzi to nie mebel, który można przesuwać z lewa na prawo, jak się komu podoba – komentuje.

I dodaje, że podstawą pracy z młodzieżą jest przewidywalność, budowanie poczucia bezpieczeństwa i zaufania. – Wszystko to zostało naruszone – mówi. W obronie pracowni i pozostawienia jej w dotychczasowej lokalizacji do prezydenta Krakowa pisali m.in.: Krajowa Koalicja na Rzecz Pracy z Młodzieżą, Komisja Dialogu Obywatelskiego ds. Młodzieży, Krakowska Rada Działalności Pożytku Publicznego.

– Żadne ostateczne decyzje nie zapadły. Sprawdzamy wszelkie możliwości rozwiązania tej sprawy. Jeśli doszłoby do przeprowadzki, chcemy zobowiązać radę dzielnicy do wygospodarowania środków na adaptację nowej przestrzeni na rzecz Pracowni Młodych oraz do pomocy w samej przeprowadzce, w tym noszenia mebli. Jeśli jednak pracownia nie będzie chciała się przenieść, zostanie na swoim dotychczasowym miejscu – zapewnia „Wyborczą" wiceprezydentka Maria Klaman. A w pracowni, której przekazujemy te wieści, pada pytanie: – Po co w takim razie miasto tak mocno angażuje się w szukanie nowej lokalizacji, skoro od grudnia wie, że kategorycznie chcemy zostać tu, gdzie jesteśmy?

## Młody Kraków

W okolicy ul. Daszyńskiego znajduje się kilka szkół średnich (w tym VIII LO, Zespół Szkół Ekonomicznych nr 2, Zespół Szkół Rzemiosła i Przedsiębiorczości), są dwie podstawówki. Miejsce jest dobrze skomunikowane ze ścisłym centrum miasta. Jest tu stacja przesiadkowa PKP, jest lodowisko, Planty Daszyńskiego i Bulwar Kurlandzki. Pracownię Młodych w tym rejonie miesięcznie odwiedza nawet 300 osób. Czasem przychodzą bez konkretnego celu. Chcą odpocząć od zgiełku, posiedzieć na kawie czy herbacie. Nie wszystkich stać, by spotykać się w kawiarniach czy barach.

W mieście jest już siedem takich miejsc. Działają w ramach programu Młody Kraków, który gmina realizuje od 2019 r. Utrzymywane są ze środków miasta (roczna działalność to koszt od 170 do 300 tys. zł w zależności od wielkości i lokalizacji). Wszystkie prowadzone są przez wyłaniane w konkursie organizacje pozarządowe. Czynne są do godz. 20, ale obecnie – na wniosek nocnego burmistrza – miasto planuje przedłużyć ich działalność do godz. 22. Chce też, by w nowo zakładanych pracowniach młodzi mieli dostęp do psychologa.

„Pracownie Młodych muszą pracować w sposób stabilny, długoterminowy i przewidywalny. To nie są 'zwykłe miejsca' – to przestrzenie, w których młodzi ludzie budują relacje, nabywają kompetencje społeczne, testują swoje pomysły, uczą się odpowiedzialności obywatelskiej i znajdują bezpieczne środowisko do rozwoju – napisała do prezydenta Miszalskiego Krakowska Rada Działalności Pożytku Publicznego. Podkreśla, że młodzież jest pełnoprawną grupą mieszkańców, której potrzeby muszą być traktowane z powagą. Próby usunięcia młodych z pracowni określa jako „sprzeczną z wartościami demokratycznej partycypacji" i „dobrymi praktykami pracy z młodymi ludźmi".

Z przewodniczącą Rady i Zarządu Dzielnicy II, radną Moniką Firlej, nie udało nam się porozmawiać. Na prośbę o kontakt odpisała, że przebywa na Forum Samorządowym w Mikołajkach.

OGŁOSZENIE PŁATNE Kraków/34423561

**OGŁOSZENIE**

**o podjęciu uchwały w sprawie przystąpienia do sporządzenia zmiany „Miejscowego planu zagospodarowania przestrzennego Gminy Grybów"**

Na podstawie art. 17 pkt 1 ustawy z dnia 27 marca 2003r. o planowaniu i zagospodarowaniu przestrzennym (t.j. Dz. U. z 2024 r. poz. 1130 z późn.zm.) oraz art. 39 ust. 1 ustawy z dnia 3 października 2008 r. o udostępnianiu informacji o środowisku i jego ochronie, udziale społeczeństwa w ochronie środowiska oraz o ocenach oddziaływania na środowisko (t.j. Dz. U. z 2024 r. poz. 1112 z późn.zm.)

**ZAWIADAMIAM**

**o podjęciu przez Radę Gminy Grybów uchwały Nr XXIV/238/2026 z dnia 2 marca 2026 r. w sprawie zmiany uchwały Nr XXIII/222/2026 Rady Gminy Grybów z dnia 29 stycznia 2026 r. w sprawie przystąpienia do sporządzenia „Miejscowego planu zagospodarowania przestrzennego Gminy Grybów" polegającej na wprowadzeniu następujących zmian w § 3:**

1) w pkt 12 zmienia się treść załącznika nr 97 w skali 1:2000 przedstawiającego zmianę granicy obszaru nr 165 w m. Ptaszkowa, nadając mu brzmienie jak w załączniku nr 1 do niniejszej uchwały;
2) pkt 12 otrzymuje brzmienie „Ptaszkowa nr 143-184 oraz 217,(zał.nr 85-104)" oraz zmianie treści załącznika nr 86 w skali 1:2000 w ten sposób że, w m. Ptaszkowa dodaje się obszar nr 217 nadając mu brzmienie jak w załączniku nr 3 do niniejszej uchwały;
3) pkt 16 otrzymuje brzmienie „Stróże nr 205-214 oraz 216,(zał.nr 119-125)" oraz zmianie treści załącznika nr 125 w skali 1:2000 w ten sposób że, w m. Stróże dodaje się obszar nr 216 nadając mu brzmienie jak w załączniku nr 2 do niniejszej uchwały;
4) zmienia się załącznik nr 127 (orientację) przedstawiający granice terenów objętych planem, nadając mu brzmienie jak w załączniku nr 4 do niniejszej uchwały.

Granice opracowania miejscowego planu obejmują tereny przedstawione na załącznikach graficznych nr 1 – 4 na mapach zasadniczych w skali 1:2000 w/w wymienionej uchwały.

Zgodnie z art. 46 ust. 1 pkt 1 ustawy z dnia 3 października 2008 r. o udostępnianiu informacji o środowisku i jego ochronie, udziale społeczeństwa w ochronie środowiska oraz o ocenach oddziaływania na środowisko (t.j. Dz. U. z 2024 r. poz. 1112 z późn. zm.) projekt miejscowego planu zagospodarowania przestrzennego wymaga przeprowadzenia strategicznej oceny oddziaływania na środowisko.

Z dokumentacją można zapoznać się w Urzędzie Gminy Grybów 33-330 Grybów, ul. Jakubowskiego 33 pok. 12 – w godzinach pracy Urzędu.

Zainteresowani mogą składać wnioski do zmiany „Miejscowego planu zagospodarowania przestrzennego Gminy Grybów" oraz do strategicznej oceny oddziaływania na środowisko na piśmie utrwalonym w postaci papierowej lub elektronicznej, w tym za pomocą środków komunikacji elektronicznej, w szczególności poczty elektronicznej, na formularzu w postaci papierowej lub w formie dokumentu elektronicznego w terminie do dnia **27 marca 2026** r. na adres: Urząd Gminy Grybów, 33-330 Grybów, ul. Jakubowskiego 33 lub na adres mailowy: ug@gminagrybow.pl

Wnioski należy składać na formularzu pisma zgodnym z Rozporządzeniem Ministra Rozwoju i Technologii z dnia 13 listopada 2023 r. w sprawie aktu planowania przestrzennego (Dz. U. z 2023 r. poz. 2509), zamieszczonego na stronie internetowej: www.gminagrybow.pl/zmiana-mpzp.html

Zgodnie z art. 8g ust. 2 ustawy o planowaniu i zagospodarowaniu przestrzennym składający wniosek podaje swoje imię i nazwisko, albo nazwę oraz adres zamieszkania albo siedziby oraz adres poczty elektronicznej, o ile taki posiada, a także wskazuje czy jest właścicielem lub użytkownikiem wieczystym nieruchomości objętej wnioskiem oraz może podać dodatkowe dane do kontaktu takie jak adres do korespondencji lub numer telefonu.

Organem właściwym do rozpatrzenia wniosków jest Wójt Gminy Grybów.

**Szczegółowe informacje związane z przetwarzaniem danych osobowych uzyskanych w toku prowadzenia postępowań dotyczących sporządzenia aktów planistycznych.**

Zgodnie z art. 8a ust. 1 ustawy z dnia 27 marca 2003 r. o planowaniu i zagospodarowaniu przestrzennym w związku z rozporządzeniem Parlamentu Europejskiego i Rady (UE) 2016/679 z dnia 27 kwietnia 2016 r. w sprawie ochrony osób fizycznych w związku z przetwarzaniem danych osobowych i w sprawie swobodnego przepływu takich danych oraz uchylenia dyrektywy 95/46/WE zwanego dalej „RODO", informuję iż prawo, o którym mowa w art. 15 ust. 1 lit. g rozporządzenia RODO przysługuje, jeżeli nie wpływa na ochronę praw i wolności osoby, od której dane te pozyskano.

Administratorem Pani/Pana danych osobowych jest Wójt Gminy Grybów, ul. Jakubowskiego 33, 33-330 Grybów, tel: 18 445-02-04, e-mail: ug@gminagrybow.pl. Inspektorem danych osobowych jest Pani Kinga Kos e-mail: iod@gminagrybow.pl. Ponadto przetwarzanie Pani/Pana danych osobowych możliwe jest na podstawie wcześniej udzielonej zgody w zakresie i celu określonym w treści zgody oraz w zakresie wykonania Umowy której Pani/ Pan jest stroną ( tj. art. 6 ust 1 lit. a oraz art. 6 ust.1 lit. b). Pełna treść klauzuli informacyjnej znajduje się na stronie https://www.gminagrybow.pl/ochrona-danych-osobowych.html.

Wójt Gminy Grybów
(-) Jacek Migacz

OGŁOSZENIE PŁATNE Kraków/34423511

**Wójt Gminy Krościenko nad Dunajcem**

informuje,

że w dniu 05.03.2026 r. w siedzibie Urzędu Gminy Krościenko nad Dunajcem, Rynek 35 na tablicy ogłoszeń wywieszony został na okres 21 dni **wykaz nieruchomości** przeznaczonej do oddania w dzierżawę w drodze bezprzetargowej stanowiącej część działek ewid. nr 10484/80, 10484/90 10484/128 położonych w Krościenku nad Dunajcem.

Dodatkowe informacje w przedmiotowej sprawie można uzyskać w Urzędzie Gminy Krościenko nad Dunajcem, pok. nr 110 lub tel. 18-262-30-77 wew. 45.

*Uwaga: Pełny tekst wykazu zamieszczony został na stronie internetowej gminy www.kroscienko.pl oraz na tablicy ogłoszeń w siedzibie Urzędu Gminy Krościenko nad Dunajcem, Rynek 35, 34-450 Krościenko nad Dunajcem.*

OGŁOSZENIE PŁATNE Kraków/34420573

PUK KRAKÓW
FIRMA POGRZEBOWA
TELEFONY CAŁODOBOWE:
12 411 45 02 | +48 509 246 176

Kompleksowe usługi pogrzebowe
Międzynarodowy transport zmarłych
Ekologiczne pochówki
Rozliczenie ratalne

www.puk.krakow.pl | Kraków, ul. Rakowicka 35A

OGŁOSZENIE PŁATNE Kraków/34423683

**ZARZĄD DRÓG MIASTA KRAKOWA**

informuje o zamieszczeniu

**Wykazu nieruchomości stanowiących własność Gminy Miejskiej Kraków przeznaczonych do dzierżawy w trybie bezprzetargowym,**

**Wykazu nieruchomości stanowiących własność Skarbu Państwa przeznaczonych do dzierżawy w trybie bezprzetargowym**

do publicznej wiadomości na stronie internetowej jednostki https://zdmk.krakow.pl/dzialania/komunikaty/ oraz na stronie BIP ZDMK https://www.bip.krakow.pl/?dok_id=43865.

1 S3

OGŁOSZENIE PŁATNE Kraków/34420540

Kompleksowe Usługi Pogrzebowe
KARAWAN GRUPA FIRM POGRZEBOWYCH
TRADYCJE OD 1981 ROKU
CAŁĄ DOBĘ również w Niedziele i Święta
12 411 11 11
12 658 21 11

ul.Bieżanowska 24 8.00 - 20.00 - tel. całą dobę Tel.12 658 21 11
ul.Rakowicka 26a 8.00 - 18.00 (XI-IV godz 8.00-16.00) Tel.12 222 00 30
ul.Rakowicka 33a 8.00 - 16.00 Tel.12 412 89 83
Cm. Batowice ul. Powstańców - 8.00 - 15.30 Tel.12 413 63 46
Cm. Grębałów 8.00 - 15.30 Tel.12 645 14 35
ul.Sieroszewskiego 5B 8.00 - 15.30 - tel. całą dobę Tel.12 686 61 45
ul.Dolnych Młynów 3 8.00 - 15.00 Tel.12 632 11 22
ul.Reduta 3B Cm. Batowice - 8.00 - 15.00 Tel.12 222 50 49
ul. Ćwiklińskiej 10 8.00 - 15.00 Tel. 606 793 279
ul.Wrocławska 8 8.00 - 16.00 Tel.12 631 77 95
www.karawan.pl

eprasa.pl 9ae8a43a42

Prokuratura

# Braun wciąż bez zarzutów

**Europoseł Grzegorz Braun ma odpowiedzieć za najście na szpital w Oleśnicy i uwięzienie dr Gizeli Jagielskiej.** Prokuratura podjęła kolejną próbę ogłoszenia mu zarzutów, znowu bezskuteczną.

**Karolina Kijek**

Do pierwszej próby doszło w styczniu. Wtedy Grzegorz Braun przedstawił zwolnienie lekarskie. Na przesłuchanie do Prokuratury Okręgowej we Wrocławiu został więc wezwany ponownie 17 lutego. Przyszedł, ale do przesłuchania nie doszło. Złożył bowiem wniosek o odsunięcie prokuratorki Karoliny Stockiej-Mycek od śledztwa (uzasadniając to „brakiem bezstronności").

– Zgodnie z przepisami do czasu rozpoznania tego wniosku przez przełożonego prokurator nie może wykonywać czynności wobec tej osoby – wyjaśniła „Wyborczej" Stocka-Mycek. – Po rozpoznaniu wniosku zostanie wyznaczony nowy termin czynności.

Wniosek Brauna został odrzucony. Jednak nowy prowadzący postępowanie i tak został wyznaczony. To dlatego, że prokurator Stocka-Mycek została oddelegowana do Prokuratury Regionalnej we Wrocławiu.

Na wczoraj prokuratura zaplanowała trzecią próbę przesłuchania europosła i ogłoszenia mu zarzutów. Przed wejściem pojawili się policjanci, gdyby – tak jak wcześniej – przyszli zwolennicy Brauna. Do prokuratury wpłynął jednak wniosek o usprawiedliwienie nieobecności europosła.

## Odrębna zgoda

– Z tego usprawiedliwienia wynika, że z uwagi na obowiązki związane z pełnieniem mandatu europosła, pan Grzegorz Braun nie może się w dzisiaj stawić w prokuraturze – wyjaśnił Damian Pownuk, rzecznik prasowy Prokuratury Okręgowej we Wrocławiu. – Jednocześnie wskazał, w jakich terminach może się stawić.

Jak dodał, teraz prokurator referent wyznaczy nowy termin przesłuchania – przypuszczalnie jeden z tych, które zaproponował polityk. Są dwa lub trzy i nieodległe – jeden z nich jeszcze w marcu.

Jakie to obowiązki przeszkodziły Braunowi w stawieniu się na przesłuchanie, skoro nie ma dziś posiedzenia w europarlamencie? Nie wiadomo.

– To usprawiedliwienie, które siłą rzeczy musi zostać uwzględnione w tej sytuacji, tym bardziej że został zaproponowany inny termin przesłuchania – dodał prokurator Pownuk.

• **Grzegorz Braun**
FOT. KRZYSZTOF ZATYCKI / AGENCJA WYBORCZA.PL

Jest jeszcze jeden powód – rzecznik wyjaśnił, że w tej chwili prokuratura nie ma innej możliwości. Bez zgody europarlamentu zatrzymanie i doprowadzenie europosła jest niemożliwe.

– Prokuratura musi mieć na to odrębną zgodę – tłumaczył.

Jeżeli więc Braun na kolejny termin znów się nie stawi i będzie to „nieuzasadnione, nieusprawiedliwione", wtedy prokurator będzie mieć możliwość złożenia wniosku o wyrażenie zgody na zatrzymanie i doprowadzenie europosła.

## Sześć zarzutów

Europoseł Grzegorz Braun ma mieć ogłoszone zarzuty popełnienia sześciu przestępstw. Cztery dotyczą jego najścia na szpital w Oleśnicy w kwietniu 2025 roku. Polityk był wtedy kandydatem w wyborach prezydenta RP. Wtargnął do budynku wraz z grupą swoich zwolenników, po czym na kilkadziesiąt minut uwięził w gabinecie lekarkę Gizelę Jagielską. Nie pozwolono jej wyjść na szpitalny oddział. Była obrażana, bo wykonała zgodnie z prawem aborcję u kobiety w 9. miesiącu ciąży.

Chodziło o bohaterkę reportażu Pauliny Nodzyńskiej, opublikowanego w „Wyborczej". Opisała w nim dramat pani Anity, która dopiero na późnym etapie ciąży dowiedziała się, że jej dziecko będzie cierpieć na nieuleczalną postać wrodzonej łamliwości kości. Gdyby się urodziło, czekałoby je krótkie życie w ciągłym bólu i cierpieniu pod respiratorami. Kobieta zdecydowała się na aborcję. Zabieg przeprowadziła w Oleśnicy dr Jagielska. Wylała się na nią fala hejtu.

Po wtargnięciu Brauna do szpitala prokuratura wszczęła śledztwo ws. pozbawienia lekarki wolności. Zarzuty dotyczą także znieważenia, pomówienia i naruszenia nietykalności dr Jagielskiej. Dwa pozostałe, które prokuratura chce Braunowi ogłosić, są związane ze zniszczeniem na opolskim Rynku wystawy zdjęć z Marszu Równości oraz antysemickiej wypowiedzi na YouTubie. Jest to możliwe, bo Parlament Europejski uchylił europosłowi immunitet. ●


OGŁOSZENIE PŁATNE Wrocław/34423685

urząd miejski wrocławia

**Prezydent Wrocławia**

**informuje,**

**że w dniu 3.03.2026 r. wywieszony został wykaz wolnego lokalu mieszkalnego nr 7 położonego w budynku przy ul. Bernarda Pretficza 32-38, Wróblej 23-37 (lokal w budynku przy ul. Wróblej 31) przeznaczonego do sprzedaży w trybie przetargowym**

Osoby, którym przysługuje pierwszeństwo w nabyciu nieruchomości na podstawie art. 34 ust. 1 pkt 1 i 2 ustawy z dnia 21 sierpnia 1997 r. o gospodarce nieruchomościami (Dz. U. z 2024 r. poz. 1145 z późn. zm.) mogą składać wnioski o jej nabycie w terminie 6 tygodni od dnia wywieszenia wykazu.

Pełną informację dotyczącą lokalu zawiera wykaz wywieszony na tablicy ogłoszeń w siedzibie Urzędu Miejskiego Wrocławia przy ul. G. Zapolskiej 4, na I piętrze w Wydziale Sprzedaży Lokali.
Wykaz dostępny jest również na stronie internetowej pod adresem www.bip.um.wroc.pl.

Dodatkowe informacje można uzyskać w pok. 143 Urzędu Miejskiego Wrocławia – ul. G. Zapolskiej 4, tel. 71 777 78 15.



OGŁOSZENIE PŁATNE Wrocław/34423445

urząd miejski wrocławia

**Prezydent Wrocławia**

**obwieszczenie**

Na podstawie art. 11f ust. 3 i 4 ustawy z dnia 10 kwietnia 2003 r. o szczególnych zasadach przygotowania i realizacji inwestycji w zakresie dróg publicznych (t.j. Dz. U. z 2024 r., poz. 311), zgodnie z art. 49 §1 ustawy z dnia 14 czerwca 1960 r. Kodeks postępowania administracyjnego (t.j. Dz. U. z 2025 r., poz. 1691)

**zawiadamiam strony postępowania,**

że w dniu 26.02.2026 r. została wydana decyzja Prezydenta Wrocławia nr 349/2026 o zezwoleniu na realizację inwestycji drogowej, na rzecz Prezydenta Wrocławia, dla zadania pn.: rozbudowa drogi gminnej (ul. Kameliowa) na odcinku od 0+000.00 do 0+603.15 w zakresie budowy jezdni i oświetlenia, której nadano rygor natychmiastowej wykonalności.

W decyzji jw. zatwierdzeniu podlega podział nieruchomości:

| Lp. | Obręb | Arkusz mapy | Numer działki przed podziałem | Powierzchnia działki przed podziałem [ha] | Numer działki po podziale | Powierzchnia działki po podziale [ha] |
|---|---|---|---|---|---|---|
| 1. | Pawłowice | 22 | 5 | 0,2297 | 5/1 | 0,0073 |
| | | | | | 5/2 | 0,2224 |
| 2. | Kłokoczyce | 4 | 52 | 0,1571 | 52/1 | 0,0229 |
| | | | | | 52/2 | 0,1342 |
| 3. | Kłokoczyce | 4 | 14 | 0,3134 | 14/1 | 0,0485 |
| | | | | | 14/2 | 0,2649 |

Granice inwestycji ustalone ww. decyzją obejmują:

**a) Nieruchomości znajdujące się w liniach rozgraniczających teren, przeznaczone na pas drogowy drogi gminnej:**

| Lp. | Obręb | Arkusz mapy | Nr działki przed podziałem | Nr działki po podziale | Powierzchnia zajęcia stałego [ha] |
|---|---|---|---|---|---|
| 1. | Pawłowice | 18 | 1 | - | 0,1906 |
| 2. | Pawłowice | 22 | 4 | - | 0,0918 |
| 3. | Pawłowice | 22 | 5 | 5/1 | 0,0073 |
| 4. | Kłokoczyce | 4 | 14 | 14/1 | 0,0485 |
| 5. | Kłokoczyce | 4 | 52 | 52/1 | 0,0229 |

**b) Tereny niezbędne dla realizacji obiektów i robót budowlanych, na których inwestycja będzie realizowana na podstawie prawa do dysponowania nieruchomościami na cele budowlane:**

| Lp. | Obręb | AR | Nr działki przed podziałem | Nr działki po podziale | Powierzchnia zajęcia [ha] | Cel zajęcia |
|---|---|---|---|---|---|---|
| 1. | Pawłowice | 19 | 73 | - | 0,0078 | Przebudowa dróg innych kategorii |
| 2. | Kłokoczyce | 3 | 1 | - | 0,0025 | Przebudowa sieci uzbrojenia terenu (linia elektroenergetyczna napowietrzna) |
| 3. | Kłokoczyce | 4 | 13/1 | - | 0,0060 | Przebudowa zjazdu |
| 4. | Kłokoczyce | 4 | 52 | 52/2 | 0,0772 | Przebudowa sieci uzbrojenia terenu (sieć elektroenergetyczna kablowa), przebudowa zjazdu |
| 5. | Kłokoczyce | 4 | 14 | 14/2 | 0,1148 | Roboty utrzymaniowe rowu |
| 6. | Pawłowice | 22 | 5 | 5/2 | 0,0122 | |

**c) Tereny niezbędne dla realizacji obiektów i robót budowlanych, dla których określono ograniczenia w korzystaniu z nieruchomości oraz udzielono zezwolenia na wykonanie obowiązków wymienionych w art. 11f ust. 1 pkt 8 lit. b-c, e-h ustawy o szczególnych zasadach przygotowania i realizacji inwestycji w zakresie dróg publicznych:**

| Lp. | Obręb | AR | Nr działki | Powierzchnia zajęcia [ha] | Cel zajęcia |
|---|---|---|---|---|---|
| 1. | Pawłowice | 18 | 3/1 | 0,0031 | Przebudowa sieci uzbrojenia terenu (linia elektroenergetyczna napowietrzna) |
| 2. | Pawłowice | 18 | 9 | 0,0007 | Budowa zjazdu, przebudowa sieci uzbrojenia terenu (sieć elektroenergetyczna kablowa) |
| 3. | Pawłowice | 18 | 8/2 | 0,0028 | Przebudowa sieci uzbrojenia terenu (sieć elektroenergetyczna kablowa) |
| 4. | Pawłowice | 18 | 10 | 0,0002 | Budowa zjazdu |
| 5. | Kłokoczyce | 4 | 12/7 | 0,0180 | Przebudowa sieci uzbrojenia terenu (linia elektroenergetyczna napowietrzna) |
| 6. | Kłokoczyce | 4 | 12/8 | 0,0078 | |
| 7. | Kłokoczyce | 3 | 22 | 0,0113 | |

Zgodnie z art. 49 §2 Kodeksu postępowania administracyjnego dzień 05.03.2026 r. wskazuje się jako ten, w którym nastąpiło publiczne obwieszczenie na tablicy ogłoszeń Urzędu Miejskiego Wrocławia, w Biuletynie Informacji Publicznej urzędu oraz w prasie lokalnej. Niniejsze zawiadomienie uważa się za dokonane po upływie czternastu dni od wskazanego powyżej terminu.
Stronom postępowania, zgodnie z art. 10 § 1 Kodeksu postępowania administracyjnego, przysługuje prawo czynnego udziału w każdym stadium niniejszego postępowania.
Z treścią decyzji oraz aktami sprawy, strony postępowania mogą zapoznać się w Wydziale Architektury i Zabytków Urzędu Miejskiego Wrocławia (pl. Nowy Targ 1-8, parter, pok. 1c, godz. 8:00-15:00). Ze względów organizacyjnych należy uprzednio zawiadomić pracownika Wydziału – z co najmniej trzydniowym wyprzedzeniem, o potrzebie zapewnienia dostępu do akt sprawy – tel. +48 71 777 80 58, +48 71 777 75 78, co usprawni realizację przysługującego stronie uprawnienia.

1S3


eprasa.pl 9ae8a43a42

Z głębokim smutkiem i żalem przyjęliśmy wiadomość o śmierci

ŚP

## mec. Jakuba Górskiego

Odszedł od nas Człowiek o niezwykłej kulturze i serdeczności,
nasz Przyjaciel, współzałożyciel kancelarii prawnej SPCG.
To wielka strata dla naszej społeczności, tak zawodowej, jak i osobistej.
Na zawsze pozostanie w naszej pamięci jako osoba pełna ciepła i radości.

Łączymy się myślami z

*Rodziną i Bliskimi*

składając najszczersze wyrazy współczucia i wsparcia.

Będziemy towarzyszyć Kubie w Jego ostatniej drodze,
która rozpocznie się w kaplicy na Cmentarzu Rakowickim w Krakowie
w piątek, 6 marca, o godzinie 10.20.

*Wspólnicy, Współpracownicy i Pracownicy kancelarii prawnej SPCG*

www.nekrologi.wyborcza.pl/34423611

Z żalem zawiadamiamy, że dnia 1 marca 2026 roku, przeżywszy lat 93 zmarł

ŚP

## adw. Franciszek Pawlikowski

**Pułkownik WP.**

Msza święta żałobna odprawiona zostanie w piątek,
6 marca 2026 roku o godzinie 11:00
w kaplicy na cmentarzu Batowickim przy ul. Powstańców,
po czym nastąpi odprowadzenie prochów Zmarłego
na miejsce wiecznego spoczynku,

o czym zawiadamiają pogrążeni w głębokim smutku

*Syn, Synowa, Córka, Wnuki oraz Bracia z Siostrą*

Zamiast kwiatów prosimy o wsparcie hospicjum św. Łazarza
w formie datku do puszki.

www.nekrologi.wyborcza.pl/34423600

Z głębokim żalem zawiadamiamy, że dnia 3 marca 2026 roku
zmarła we Wrocławiu, w wieku 85 lat,
nasza ukochana Mama, Siostra i Babcia

Lekarz stomatolog ortodonta

## Katarzyna Mierzejewska - Laszczyńska

Nabożeństwo żałobne odbędzie się w sobotę 7 marca 2026 roku o godzinie 12.30
w kaplicy przy Cmentarzu na Brzostowie, ul. Świerkowa w Głogowie,
po którym nastąpi wprowadzenie na Cmentarz Komunalny, ul. Legnicka w Głogowie.

O czym zawiadamiają pogrążeni w głębokim smutku i żalu

*Córka, Syn, Brat, Zięć, Synowa, Wnuczki, Wnuk i Pozostała Rodzina*

www.nekrologi.wyborcza.pl/34423742

*Łukaszowi Przyborowskiemu*

wyrazy głębokiego współczucia z powodu śmierci

## Taty

składają

*Wspólnicy, Współpracownicy i Pracownicy kancelarii*
*T. Studnicki, K. Płeszka, Z. Ćwiąkalski, J. Górski Sp. Kom*

www.nekrologi.wyborcza.pl/34423563

Z wielkim żalem żegnamy

## Tadeusza Durczoka

pomysłodawcę i założyciela Stowarzyszenia Współpracy Regionalnej,

jedną z największych Osobowości śląskiej ekonomii społecznej.

*Rodzinie*

składamy

wyrazy szczerego współczucia

*członkinie i członkowie Stałej Konferencji Ekonomii Społecznej SKES*

www.nekrologi.wyborcza.pl/34423634

27 lutego 2026 roku odszedł

## Jan Uroda

był dobrym moim kolegą.

Wyrazy współczucia dla

*Marii, Kasi i Iwo*

*Jerzy Trybulec*

www.nekrologi.wyborcza.pl/34423545

ODESZLI.pl

**Dziel się wspomnieniami o bliskich**

Wejdź na serwis **odeszli.pl**

## STAROSTA WADOWICKI

podaje do publicznej wiadomości, że w siedzibie Starostwa Powiatowego w Wadowicach, ul. Batorego 2 oraz na stronach internetowych Starostwa Powiatowego został wywieszony na okres od 05.03.2026 r. do dnia 26.03.2026 r.

**wykaz nieruchomości Skarbu Państwa przeznaczonych do sprzedaży na rzecz użytkowników wieczystych**

obejmującej działkę ewidencyjną nr 11133/15 o powierzchni 0,2070 ha, uwidocznioną w księdze wieczystej nr KR1W/00070474/4, położoną w jednostce ewidencyjnej Wadowice-miasto, obręb ewidencyjny Wadowice-obręb 11. Pełna treść ogłoszenia umieszczona jest też na stronach internetowych Starostwa Powiatowego: www.powiat.wadowice.pl oraz w BIP.

Kraków/34423347

**GN.2601.1.2026** **Opole, 03.03.2026 r.**
**GN.KW-000232/26**

## Prezydent Miasta Opola

zawiadamia, że na tablicy ogłoszeń biurowca Urzędu Miasta Opola
przy pl. Wolności 7-8 I piętro przy Wydziale Gospodarki Nieruchomościami
podawane są do publicznej wiadomości na okres 21 dni

**wykazy nieruchomości przeznaczonych do zbycia lub oddania w użytkowanie, najem, dzierżawę lub użyczenie:**

1. wykaz nieruchomości niezabudowanych przeznaczonych do zbycia w drodze zamiany **(rejon ul. Sobótki; działki nr 970, 974 obręb Bierkowice),**
2. wykaz nieruchomości przeznaczonej do oddania w dzierżawę w drodze bezprzetargowej na okres do 3 lat na rzecz dotychczasowego dzierżawcy **(ul. T. Kościuszki, działka nr 13/25 część obręb Opole),**
3. wykaz nieruchomości przeznaczonych do oddania w dzierżawę w drodze bezprzetargowej na okres do 3 lat na rzecz dotychczasowego dzierżawcy **(Al. Przyjaźni działki nr 247 część, 261/1 część, 260 obręb Nowa Wieś Królewska),**
4. wykaz nieruchomości zabudowanej przeznaczonej do oddania w użyczenie na okres 3 lat na rzecz Stowarzyszenia Kulturalno – Sportowego Chmielowice **(ul. Gutenberga; działka nr 2149 obręb Sławice),**
5. wykaz nieruchomości przeznaczonej do zbycia w drodze przetargu ustnego ograniczonego do właścicieli działek sąsiednich **(ul. Leona Wyczółkowskiego, działka nr 1169 obręb Szczepanowice).**

Dodatkowo pełną informację o ww. wykazach nieruchomości można znaleźć na stronie internetowej Biuletynu Informacji Publicznej miasta Opola, w zakładce **ogłoszenia**: **http://www.bip.um.opole.pl**

**Prezydent Miasta Opola** zawiadamia również o wyłożeniu spisów inwentaryzacyjnych z terenu miasta Opola, podległych komunalizacji z mocy prawa.

Opole/34423701

**Burmistrz**

## MIASTA I GMINY OLSZTYN

Informuje,

że w dniach od 05.03.2026 roku do 25.03.2026 roku, podany jest do publicznej wiadomości – na tablicy ogłoszeń w siedzibie Urzędu Miasta i Gminy w Olsztynie, przy Placu Piłsudskiego 10, oraz stronie internetowej BIP Urzędu Miasta i Gminy w Olsztynie, wykaz nieruchomości położonej w Przymiłowicach, gm. Olsztyn, przeznaczonej do oddania w użyczenie.

Bliższe informacje: Urząd Miasta i Gminy w Olsztynie, pokój nr 19, tel. (034) 3285-076 wew. 33

Częstochowa/34423830

## PREZYDENT MIASTA ŻORY

Działając zgodnie z art. 35 ustawy z 21 sierpnia 1997 roku o gospodarce nieruchomościami (Dz.U z 2024 r., poz., 1145 z późn. zm.),

**zawiadamia**

o wywieszeniu na tablicy ogłoszeń Urzędu Miasta Żory al. Wojska Polskiego 25, III piętro (tablica ogłoszeń Wydziału Skarbu Miasta) **wykazu nieruchomości przeznaczonej do dzierżawy położonej przy ulicy Dworcowej, działki o numerze 3457/160.**

Katowice/34423425

Siewierz, dnia 2.03.2026 r.

OGŁOSZENIE

Na podstawie art. 35 ustawy z dnia 21 sierpnia 1997 roku o gospodarce nieruchomościami (tekst jednolity: Dz. U. z 2024 r., poz. 1145 z późn. zm.), Burmistrz Miasta i Gminy Siewierz informuje, iż w terminie od 6.03.2026 r. do 27.03.2026 r. w Urzędzie Miasta i Gminy Siewierz ul. Żwirki i Wigury 16, zostaje wywieszony na tablicy ogłoszeń wykaz nieruchomości gruntowych przeznaczonych do dzierżawy w trybie bezprzetargowym. Wykaz ten został zamieszczony również w Biuletynie Informacji Publicznej bip.siewierz.pl.

BURMISTRZ
Dariusz Waluszczyk

Katowice/34423384

OGŁOSZENIE

Syndyk Masy Upadłości ANKRA Sp. z o.o.
w upadłości z siedzibą
w Zabrzu

**SPRZEDA Z WOLNEJ RĘKI**

ruchomości upadłego, tj.

- samochód Fiat Punto – za kwotę 6.400,00 zł
- maszyna produkcyjna – za kwotę 14.850,00 zł
- żelkociarka 2 kolory – za kwotę 4.000,00 zł
- żelkociarka 8 kolorów – za kwotę – 25.000,00 zł
- stół wibracyjny – za kwotę 850,00 zł
- maszyna do mieszania – za kwotę 6.500,00 zł
- suszarnia do granulatu – za kwotę 2.550,00 zł
- stół produkcyjny – za kwotę 35.000,00 zł
- forma produkcyjna – za kwotę 5.000,00 zł
- forma produkcyjna – za kwotę 7.500,00 zł
- meble – za kwotę 3.600,00 zł
- formy produkcyjne za kwotę 102.375,00 zł.

Powyższe ruchomości zostały szczegółowo opisane w operacie szacunkowym sporządzonym przez rzeczoznawcę majątkowego Krzysztofa Rożko z dnia 15 maja 2023 r. Cena minimalna wszystkich ruchomości wynosi 213.625,00 zł. **Cena podlega negocjacji.** Szczegółowe informację dotyczące ruchomości, w tym możliwość przeglądania operatu szacunkowego, udzielane są pod numerem telefonu: 609-058-679.

Katowice/34423411



eprasa.pl 9ae8a43a42

**WYCIĄG Z OGŁOSZENIA**
**O III PRZETARGU USTNYM NIEOGRANICZONYM**

## BURMISTRZ MIASTA BOCHNIA

na podstawie art. 39 ust. 1 ustawy z dnia 21 sierpnia 1997 r. o gospodarce nieruchomościami oraz Rozporządzenia Rady Ministrów z dnia 14 września 2004 r. w sprawie sposobu i trybu przeprowadzania przetargów oraz rokowań na zbycie nieruchomości,

o g ł a s z a

### trzeci przetarg ustny nieograniczony

na sprzedaż niezabudowanej nieruchomości gruntowej, położonej w Bochni przy ul. Smyków, obręb Bochnia-2, oznaczonej w ewidencji gruntów i budynków jako działka nr 1258/43 o pow. 0,1217 ha, obj. KW Nr TR1O/00111894/6.

Teren działki nr 1258/43 objęty jest miejscowym planem zagospodarowania przestrzennego terenu Bocheńskiej Strefy Aktywności Gospodarczej w Bochni, uchwalonym przez Radę Miasta Bochnia Uchwałą Nr XXXVI/373/13 z dnia 28 listopada 2013 r. ogłoszoną w Dzienniku Urzędowym Województwa Małopolskiego z dnia 19 grudnia 2013 r. poz. 7703. Zgodnie z ustaleniami planu teren działki nr 1258/43 zlokalizowany jest w jednostce planistycznej objętej obrysem o symbolu: **1MNU** – **teren zabudowy mieszkaniowej jednorodzinnej, usługowej.**

Ustala się cenę wywoławczą nieruchomości w wysokości **199 500,00 zł netto** (sto dziewięćdziesiąt dziewięć tysięcy pięćset złotych 00/100) oraz wymagane wadium w wysokości 20 000,00 zł (dwadzieścia tysięcy złotych 00/100).

Cena uzyskana w przetargu podwyższona będzie o należny podatek VAT według stawki obowiązującej w dniu zawarcia umowy sprzedaży. Na dzień ogłoszenia przetargu obowiązująca stawka VAT wynikająca z ustawy z dnia 11 marca 2004r. o podatku od towarów i usług (t. j. Dz. U. 2025 r., poz. 775 z póź. zm.) wynosi 23%.

Przetarg odbędzie się w dniu **13 kwietnia 2026 r. o godz. $10^{00}$** w budynku Urzędu Miasta Bochnia, przy ul. Kazimierza Wielkiego 2, 32-700 Bochnia, pok. 100.

Warunkiem uczestniczenia w przetargu jest wpłacenie wadium w pieniądzu w podanej wyżej wysokości na rachunek bankowy Gminy Miasta Bochnia nr 74 1240 1431 1111 0010 0293 1934 prowadzony w Pekao S.A. Oddział w Bochni przy ul. Kazimierza Wielkiego 9, tak aby w dniu **8 kwietnia 2026 r.** wpłata znajdowała się na rachunku Gminy Miasta Bochnia. Uchylenie się wygrywającego przetarg od zawarcia umowy powoduje przepadek wadium.

Pełna treść ogłoszenia o przetargu została wywieszona na tablicy ogłoszeń Urzędu Miasta Bochnia przy ul. Kazimierza Wielkiego 2, 32-700 Bochnia, opublikowana na stronie internetowej Urzędu Miasta Bochnia www.bochnia.eu i w Biuletynie Informacji Publicznej www.bip.malopolska.pl/umbochnia.

Dodatkowe informacje udzielane są w Wydziale Gospodarki Mieniem Komunalnym Urzędu Miasta Bochnia, pok. nr 116, tel. 14 614-91-55, fax 14 611-83-99.

Kraków/34422946

**WYCIĄG Z OGŁOSZENIA**
**O I PRZETARGU USTNYM NIEOGRANICZONYM**

## BURMISTRZ MIASTA BOCHNIA

na podstawie art. 38 ust. 1 ustawy z dnia 21 sierpnia 1997 r. o gospodarce nieruchomościami oraz Rozporządzenia Rady Ministrów z dnia 14 września 2004 r. w sprawie sposobu i trybu przeprowadzania przetargów oraz rokowań na zbycie nieruchomości,

o g ł a s z a

### pierwszy przetarg ustny nieograniczony

na sprzedaż niezabudowanej nieruchomości gruntowej, położonej w Bochni przy ul. Smyków, obręb Bochnia-2, oznaczonej w ewidencji gruntów i budynków jako działka nr 1258/42 o pow. 0,1059 ha, obj. KW Nr TR1O/00111894/6.

Teren działki nr 1258/42 objęty jest miejscowym planem zagospodarowania przestrzennego terenu Bocheńskiej Strefy Aktywności Gospodarczej w Bochni, uchwalonym przez Radę Miasta Bochnia Uchwałą Nr XXXVI/373/13 z dnia 28 listopada 2013 r. ogłoszoną w Dzienniku Urzędowym Województwa Małopolskiego z dnia 19 grudnia 2013 r. poz. 7703. Zgodnie z ustaleniami planu teren działki nr 1258/42 zlokalizowany jest w jednostce planistycznej objętej obrysem o symbolu: **1MNU** – **teren zabudowy mieszkaniowej jednorodzinnej, usługowej.**

Ustala się cenę wywoławczą nieruchomości w wysokości **188 000,00 zł netto** (sto osiemdziesiąt osiem tysięcy złotych 00/100) oraz wymagane wadium w wysokości 19 000,00 zł (dziewiętnaście tysięcy złotych 00/100).

Cena uzyskana w przetargu podwyższona będzie o należny podatek VAT według stawki obowiązującej w dniu zawarcia umowy sprzedaży. Na dzień ogłoszenia przetargu obowiązująca stawka VAT wynikająca z ustawy z dnia 11 marca 2004r. o podatku od towarów i usług (t. j. Dz. U. 2025 r., poz. 775 z póź. zm.) wynosi 23%.

Przetarg odbędzie się w dniu **13 kwietnia 2026 r. o godz. $11^{00}$** w budynku Urzędu Miasta Bochnia, przy ul. Kazimierza Wielkiego 2, 32-700 Bochnia, pok. 100.

Warunkiem uczestniczenia w przetargu jest wpłacenie wadium w pieniądzu w podanej wyżej wysokości na rachunek bankowy Gminy Miasta Bochnia nr 74 1240 1431 1111 0010 0293 1934 prowadzony w Pekao S.A. Oddział w Bochni przy ul. Kazimierza Wielkiego 9, tak aby w dniu **8 kwietnia 2026 r.** wpłata znajdowała się na rachunku Gminy Miasta Bochnia. Uchylenie się wygrywającego przetarg od zawarcia umowy powoduje przepadek wadium.

Pełna treść ogłoszenia o przetargu została wywieszona na tablicy ogłoszeń Urzędu Miasta Bochnia przy ul. Kazimierza Wielkiego 2, 32-700 Bochnia, opublikowana na stronie internetowej Urzędu Miasta Bochnia www.bochnia.eu i w Biuletynie Informacji Publicznej www.bip.malopolska.pl/umbochnia.

Dodatkowe informacje udzielane są w Wydziale Gospodarki Mieniem Komunalnym Urzędu Miasta Bochnia, pok. nr 116, tel. 14 614-91-55, fax 14 611-83-99.

Kraków/34422951

## Burmistrz Miasta Czeladź

działając na podstawie art. 35 ust. 1 ustawy o gospodarce nieruchomościami z dnia 21 sierpnia 1997r. informuje, że na tablicy ogłoszeń w siedzibie Urzędu Miasta Czeladź od dnia 04.03.2026 r. do dnia 25.03.2026 r. będą wywieszone do publicznej wiadomości

### WYKAZY NIERUCHOMOŚCI:

- nr 39/2026 dotyczący przeznaczonej do dzierżawy działki gruntu położonej przy ul. Lenartowicza w Sosnowcu,
- nr 40/2026 dotyczący przeznaczonej do dzierżawy działki gruntu położonej przy ul. Staszica w Czeladzi,
- nr 41/2026 dotyczący przeznaczonych do dzierżawy działek gruntu położonych przy ul. Wojkowickiej i ul. Kamionka w Czeladzi.

Katowice/34423620

Województwo Śląskie

**WYCIĄG Z OGŁOSZENIA ZARZĄDU WOJEWÓDZTWA ŚLĄSKIEGO**
**O CZWARTYM PRZETARGU USTNYM NIEOGRANICZONYM**
**NA SPRZEDAŻ LOKALU MIESZKALNEGO**

Zarząd Województwa Śląskiego informuje, iż zostało sporządzone ogłoszenie o czwartym przetargu ustnym nieograniczonym na sprzedaż samodzielnego lokalu mieszkalnego nr **12** znajdującego się w budynku położonym na nieruchomości w Parzymiechach przy ul. Częstochowskiej 1 wraz z udziałem w nieruchomości wspólnej przeznaczonym do sprzedaży w trybie przetargu ustnego nieograniczonego.

Budynek posadowiony jest na nieruchomości, stanowiącej współwłasność Województwa Śląskiego, oznaczonej w ewidencji gruntów i budynków jako działka nr 736/1, o powierzchni 0,1465 ha, użytek B – tereny mieszkaniowe.

**Opis:**
**Lokal mieszkalny nr 12**, o powierzchni użytkowej 16,23 $m^2$. Udział w nieruchomości wspólnej 255/10000.
**Cena wywoławcza** wynosi **27 500,00 zł**.
Sprzedaż nieruchomości jest zwolniona z podatku VAT na podstawie ustawy z dnia 11 marca 2004r. o podatku od towarów i usług.
**Wadium** wynosi **2 750,00 zł**.

**Miejsce przeprowadzenia przetargu:** siedziba Zarządu Województwa Śląskiego, Katowice ul. Ligonia 46, pokój nr 180. **Termin przeprowadzenia przetargu:** dnia **10 kwietnia 2026 roku**, o godz. **9:00.**

**Cenę, którą obowiązany będzie zapłacić nabywca lokalu mieszkalnego, ustala się w wysokości najwyższej ceny osiągniętej w przetargu powiększonej o jednorazowe wynagrodzenie z tytułu ustanowienia służebności w wysokości proporcjonalnej do nabytego udziału w nieruchomości wspólnej.**

Ogłoszenie zostało wywieszone w siedzibie Zarządu Województwa Śląskiego przy ul. Ligonia 46 w Katowicach (parter – tablica Departamentu Geodezji i Gospodarki Nieruchomościami Urzędu Marszałkowskiego Województwa Śląskiego), a także umieszczone na stronie internetowej Urzędu Marszałkowskiego Województwa Śląskiego www.slaskie.pl (zakładka nieruchomości / sprzedaż).

Dodatkowe informacje dotyczące przetargów udzielane są w Urzędzie Marszałkowskim Województwa Śląskiego w Katowicach przy ul. Ligonia 46 w pokoju 187 (parter) lub telefonicznie pod nr (32) 20-78-187 (w godzinach od 8:00 do 15:30).

Katowice/34423438

**OGŁOSZENIE**
**WÓJTA GMINY RZEZAWA**
z dnia 05.03.2026 r.

**o rozpoczęciu konsultacji społecznych dotyczących projektu zintegrowanego planu inwestycyjnego obszaru w miejscowości Borek w gminie Rzezawa**

Na podstawie art. 37ec ust. 2 pkt 4 lit. d i ust. 5 ustawy z dnia 27 marca 2003 r. o planowaniu i zagospodarowaniu przestrzennym (t.j. Dz. U. z 2024 r., poz. 1130 z późn.zm.), w związku z uchwałą Nr XVII/113/25 Rady Gminy Rzezawa z dnia 1 września 2025 r. w sprawie przystąpienia do sporządzenia zintegrowanego planu inwestycyjnego obszaru w miejscowości Borek w gminie Rzezawa, zawiadamiam o:

**rozpoczęciu konsultacji społecznych dotyczących projektu zintegrowanego planu inwestycyjnego obszaru w miejscowości Borek w gminie Rzezawa w dniach od 05.03.2026 r. do 27.03.2026 r.**

Uwagi do projektu składać można w terminie **od 05.03.2026 r. do 27.03.2026 r.**

Procedurą sporządzenia zintegrowanego planu inwestycyjnego objęte są działki nr 1026/1, 1027/1, 1027/3, 1028/3, 1028/5 oraz fragment działki drogowej 892 w miejscowości Borek. Celem planu jest zapewnienie warunków formalnych dla realizacji zabudowy mieszkaniowej jednorodzinnej wolnostojącej – jako inwestycji głównej, dostosowanej do charakteru przyległych terenów z określeniem precyzyjnych warunków zabudowy i zagospodarowania oraz realizacji zagospodarowania terenu w zakresie drogi dojazdowej KDD na fragmencie działki gminnej oraz fragmencie działki będącej własnością wnioskodawcy ZPI, stanowiącej inwestycję uzupełniającą.

Projekt zintegrowanego planu inwestycyjnego zostanie udostępniony w siedzibie Urzędu Gminy Rzezawa (ul. Długa 21, 32-765 Rzezawa), pok. nr 22 w godzinach pracy Urzędu, na stronie internetowej Urzędu Gminy Rzezawa *(https://www.rzezawa.pl/)* oraz na stronie Biuletynu Informacji Publicznej Urzędu Gminy Rzezawa: *https://bip.malopolska.pl/ugrzezawa*

Uwagi do projektu planu należy składać **na formularzu** pisma dotyczącego aktu planowania przestrzennego, którego wzór dostępny jest w Biuletynie Informacji Publicznej na stronie podmiotowej Urzędu Gminy Rzezawa (w zakładce: *Zamówienia publiczne i ogłoszenia / Ogłoszenia różne / 2026*), na stronie podmiotowej Urzędu Gminy Rzezawa (w zakładce: *Aktualności*) oraz udostępniony w siedzibie Urzędu.

Formularz można składać w postaci papierowej – osobiście lub drogą pocztową na adres: Urząd Gminy Rzezawa, ul. Długa 21, 32-765 Rzezawa lub elektronicznej – za pomocą poczty elektronicznej (na adres: gmina@rzezawa.pl) lub platformy ePUAP (/659xu7usnj/skrytka) lub poprzez e-doręczenia.

Składający uwagę w formularzu podaje imię i nazwisko albo nazwę oraz adres zamieszkania albo siedziby oraz adres poczty elektronicznej, o ile taki posiada, a także wskazuje czy jest właścicielem lub użytkownikiem wieczystym nieruchomości, której dotyczy uwaga oraz może podać dodatkowe dane do kontaktu takie jak adres do korespondencji lub numer telefonu.

Jednocześnie informuję, iż dla niniejszej procedury nie jest prowadzona strategiczna ocena oddziaływania na środowisko (możliwość odstąpienia została uzgodniona przez Regionalnego Dyrektora Ochrony Środowiska w Krakowie oraz Państwowego Powiatowego Inspektora Sanitarnego w Bochni – możliwość wglądu dokumentów w siedzibie Urzędu Gminy Rzezawa).

**Szczegółowe informacje związane z przetwarzaniem danych osobowych uzyskanych w toku prowadzenia postepowania dotyczącego sporządzenia aktów planistycznych zamieszczone zostały w Biuletynie Informacji Publicznej Gminy Rzezawa w treści Obwieszczenia.**

**Wójt Gminy Rzezawa**
**mgr Zbigniew Biernat**

Kraków/34423625

**Syndyk Michał Zimnicki prowadzący postępowania upadłościowe Haliny Jarosz oraz Adama Jarosz**

**OGŁASZA PISEMNY KONKURS OFERT NA SPRZEDAŻ NIERUCHOMOŚCI**

**gruntowej stanowiącej działkę ewidencyjną nr 241/8 o powierzchni 0,05 ha zabudowaną budynkiem mieszkalnym jednorodzinnym o powierzchni użytkowej 147,48 $m^2$, położonej w miejscowości Polanowice nr 91a, gmina Słomniki, powiat krakowski, województwo małopolskie,**
dla której to nieruchomości Sąd Rejonowy w Miechowie, V Zamiejscowy Wydział Ksiąg Wieczystych prowadzi księgę wieczystą nr KR1S/00016506/9.

**Cena wywoławcza nieruchomości wynosi 594.158,50 zł**

**Termin składania ofert: do 07.04.2026 roku, godz. 16:00**

**Termin otwarcia ofert: 08.04.2026 roku, godz. 16:00**

Warunkiem udziału w konkursie jest wniesienie w terminie do 07.04.2026 roku wadium w łącznej wysokości **59.415,85 zł.**

Z regulaminem konkursu oraz operatem szacunkowym można się zapoznać w biurze syndyka.

Biuro syndyka: Syndyk Michał Zimnicki, ul. Sucha 1/1U, 30-601 Kraków, tel. 12 2667298, biuro@zimnicki.pl

Kraków/34423556

**Syndyk Michał Zimnicki prowadzący postępowania upadłościowe Haliny Jarosz oraz Adama Jarosz**

**OGŁASZA PISEMNE KONKURSY OFERT NA SPRZEDAŻ NIERUCHOMOŚCI**

**gruntowej stanowiącej niezabudowaną działkę ewidencyjną nr 241/11 o powierzchni 0,0596 ha, położoną w miejscowości Polanowice, gmina Słomniki, powiat krakowski, województwo małopolskie,**
dla której to nieruchomości Sąd Rejonowy w Miechowie, V Zamiejscowy Wydział Ksiąg Wieczystych prowadzi księgę wieczystą nr KR1S/00020157/8.

**Cena wywoławcza nieruchomości wynosi 24.006,50 zł**

**Termin składania ofert: do 07.04.2026 roku, godz. 16:00**

**Termin otwarcia ofert: 08.04.2026 roku, godz. 16:00**

Warunkiem udziału w konkursie jest wniesienie w terminie do 07.04.2026 roku wadium w łącznej wysokości **2.400,65 zł**.

Z regulaminem konkursu oraz operatem szacunkowym można się zapoznać w biurze syndyka.

Biuro syndyka: Syndyk Michał Zimnicki, ul. Sucha 1/1U, 30-601 Kraków, tel. 12 2667298, biuro@zimnicki.pl

Kraków/34423555

## PREZYDENT MIASTA ŻORY

Działając zgodnie z art. 35 ustawy z 21 sierpnia 1997 roku o gospodarce nieruchomościami (Dz.U z 2024 r., poz., 1145 z późn. zm.),

**zawiadamia**

o wywieszeniu na tablicy ogłoszeń Urzędu Miasta Żory al. Wojska Polskiego 25, III piętro (tablica ogłoszeń Wydziału Skarbu Miasta) **wykazu nieruchomości przeznaczonej do dzierżawy położonej przy ulicy Jana Pawła II, działki o numerze 3223/35.**

Katowice/34423432

## PREZYDENT MIASTA ŻORY

Działając zgodnie z art. 35 ustawy z 21 sierpnia 1997 roku o gospodarce nieruchomościami (Dz.U z 2024 r., poz., 1145 z późn. zm.),

**zawiadamia**

o wywieszeniu na tablicy ogłoszeń Urzędu Miasta Żory al. Wojska Polskiego 25, III piętro (tablica ogłoszeń Wydziału Skarbu Miasta) **wykazu nieruchomości przeznaczonej do dzierżawy położonej przy ulicy Szoszowskiej, działek o numerach: 181/6 i 172/6.**

Katowice/34423433



eprasa.pl 9ae8a43a42

## STAROSTA BOLESŁAWIECKI

**informuje, że w dniu 05.03.2026 r. w siedzibie Starostwa Powiatowego w Bolesławcu został wywieszony wykaz nieruchomości gruntowych, stanowiących własność Skarbu Państwa przeznaczonych do zbycia w drodze darowizny na rzecz Gminy Warta Bolesławiecka**

Wykaz obejmuje nieruchomości gruntowe położone w gminie Warta Bolesławiecka: w obrębie Warta Bolesławiecka, w granicach działki nr 526/1 o pow. 0,0252 ha; w obrębie Raciborowice Dolne w granicach działki nr 421/1 o pow. 1,4031ha, w obrębie Iwiny w granicach działki 312/2 o pow. 2,34 ha. Dla działki nr 526/1 prowadzona jest księga wieczysta nr JG1B/00041740/8, dla działki nr 421/1 księga wieczysta nr JG1B/00033134/8, dla działki nr 312/2 księga wieczysta nr JG1B/00032818/0. Wartość przedmiotu darowizny wynosi **łącznie 191 180,00 zł. Zbycie działek w formie darowizny**, dokonywane jest z przeznaczeniem na realizację zadań własnych gminy, obejmujących sprawy gminnych dróg, ulic, mostów, placów oraz organizacji ruchu drogowego, a także sprawy kultury fizycznej i turystyki, w tym terenów rekreacyjnych i urządzeń sportowych.
Osoby, którym przysługuje pierwszeństwo w nabyciu wyżej wymienionej nieruchomości na podstawie artykułu 34 ust. 1 pkt. 1 i 2 ustawy z dnia 21 sierpnia 1997r. o gospodarce nieruchomościami (Dz.U z 2024 r. poz. 1145 ze zm.) mogą składać wniosek o jej nabycie **do dnia 17.04.2026 r. Dodatkowe informacje dot. ww. nieruchomości można uzyskać w Starostwie Powiatowym w Bolesławcu, przy ul. Armii Krajowej 12, pok. nr 202, II p., tel. 75 612 17 45.**

Wrocław/34423719

## PREZYDENT MIASTA ŻORY

Działając zgodnie z art. 35 ustawy z 21 sierpnia 1997 roku o gospodarce nieruchomościami (Dz.U z 2024 r., poz., 1145 z późn. zm.), **zawiadamia** o wywieszeniu na tablicy ogłoszeń Urzędu Miasta Żory al. Wojska Polskiego 25, III piętro (tablica ogłoszeń Wydziału Skarbu Miasta)

**wykazu nieruchomości przeznaczonej do dzierżawy położonej przy ulicy Bocznej, działek o numerach: 1340/58 i 3199/78 pod kompleks garaży.**

Katowice/34423789

## WÓJT GMINY CHEŁMIEC

INFORMUJE, ŻE:

w dniu 5 marca 2026 r. na tablicy ogłoszeń w Urzędzie Gminy Chełmiec przy ul. Papieskiej 2, na stronie internetowej Urzędu www.chelmiec.pl oraz Biuletynie Informacji Publicznej https://bip.malopolska.pl/ugchelmiec został wywieszony na okres 21 dni wykaz nieruchomości stanowiącej własność Gminy Chełmiec przeznaczonej do użyczenia. Nieruchomość objęta wykazem położona jest w miejscowości: Biczyce Górne.

Kraków/34423834

**Wójt Gminy Kłomnice**

Informuję, że na tablicy ogłoszeń w Urzędzie Gminy Kłomnice ul. Strażacka 20, oraz na stronie internetowej, w okresie od 05.03.2026 r. do 26.03.2026 r. zostanie wywieszony wykaz dot. bezpłatnego użyczenia na okres 5 lat w msc. Rzerzęczyce tj. boiska treningowego na potrzeby klubów sportowych, wydzierżawienia nieruchomości w drodze bezprzetargowej do 3 lat w msc. Rzeki Wielkie oraz Rzerzęczyce.

Częstochowa/34423853

NEWSLETTER

Komunikaty.pl

Nowości w przepisach, zamówienia publiczne, porady ekspertów, raporty, ogłoszenia.

Dla przedsiębiorców, urzędników, zainteresowanych gospodarką.

ZAPISZ SIĘ

Wejdź na stronę **komunikaty.pl** lub użyj kodu QR

MG-M.7150.10.2024 Skawina, dnia 03.03.2026 r.

## INFORMACJA

Burmistrz Miasta i Gminy w Skawinie informuje, że na tablicy ogłoszeń Urzędu Miasta i Gminy w Skawinie, Rynek 3 zostało wywieszone ogłoszenie o I przetargu ustnym nieograniczonym, który odbędzie się w dniu **8 kwietnia 2026 r. o godz.12:00** w sali obrad Urzędu Miasta i Gminy w Skawinie, Rynek 1, pok. nr 11 na wynajem pawilonu handlowego nr 12, znajdującego się na Placu Targowym w Skawinie.

Ogłoszenie zostało również zamieszczone w Internecie (na stronie internetowej www.gminaskawina.pl w zakładce Urząd i Rada - ogłoszenia urzędowe oraz w Biuletynie Informacji Publicznej) a także wywieszone na terenie miasta Skawiny. Szczegółowe informacje zamieszczono w ogłoszeniu. Dodatkowych informacji udziela Wydział Mienia i Geodezji, Urzędu Miasta i Gminy w Skawinie, Rynek 3, pok. nr 5 tel.(12)277-01-55.

Kraków/34423846

MG-M.7150.2.2026 Skawina, dnia 03.03.2026 r.

## INFORMACJA

Burmistrz Miasta i Gminy w Skawinie informuje, że na tablicy ogłoszeń Urzędu Miasta i Gminy w Skawinie, Rynek 3 zostało wywieszone ogłoszenie o I przetargu ustnym nieograniczonym, który odbędzie się w dniu 21 kwietnia 2026 r. o godz.12 w sali obrad Urzędu Miasta i Gminy w Skawinie, Rynek 1, pok. nr 11 na wynajem na okres 3-ch lat boksu garażowego, znajdującego się na działce nr 1870/4, poł. w Skawinie przy ul. Działkowców 10.

Ogłoszenie zostało również zamieszczone w Internecie (na stronie internetowej www.gminaskawina.pl w zakładce Urząd i Rada - ogłoszenia urzędowe oraz w Biuletynie Informacji Publicznej) a także wywieszone na terenie miasta Skawiny.

Szczegółowe informacje zamieszczono w ogłoszeniu.

Dodatkowych informacji udziela Wydział Mienia i Geodezji, Urzędu Miasta i Gminy w Skawinie, Rynek 3, pok. nr 5 tel.(12) 277-01-55.

Kraków/34423880

MG-M.7150.4.2026 Skawina, dnia 03.03.2026 r.

## INFORMACJA

Burmistrz Miasta i Gminy w Skawinie informuje, że na tablicy ogłoszeń Urzędu Miasta i Gminy w Skawinie, Rynek 3 zostało wywieszone ogłoszenie o I przetargu ustnym nieograniczonym, który odbędzie się w dniu 8 kwietnia 2026 r. o godz.12:15 w sali obrad Urzędu Miasta i Gminy w Skawinie, Rynek 1, pok. nr 11 na wynajem na okres 3-ch lat pawilonu handlowego nr 7, poł. na Placu Targowym w Skawinie, znajdującego się na działce nr 2684/3 o pow.173m2, obj. KW KR3I/00005404/9.10.

Ogłoszenie zostało również zamieszczone w Internecie (na stronie internetowej www.gminaskawina.pl w zakładce Urząd i Rada - ogłoszenia urzędowe oraz w Biuletynie Informacji Publicznej) a także wywieszone na terenie miasta Skawiny.

Szczegółowe informacje zamieszczono w ogłoszeniu.

Dodatkowych informacji udziela Wydział Mienia i Geodezji, Urzędu Miasta i Gminy w Skawinie, Rynek 3, pok. nr 5 tel.(12) 277-01-55.

Kraków/34423882

**Spółdzielnia Mieszkaniowa „Metalowiec”**
**we Wrocławiu, ul. Inżynierska 17**
**ogłasza przetarg ofertowy na wynajem lokalu użytkowego przy ul.:**

### Szwedzkiej 19D o pow. 91,59 m² –parter

**na działalność handlowo-usługową lub biurową nieuciążliwą dla mieszkańców.**

**Specyfikacja szczegółowa warunków przetargu do wglądu w siedzibie Spółdzielni i na stronie www.metalowiec.wroclaw.pl zakładka przetargi**

Pisemne oferty z podaniem rodzaju działalności /branży/, proponowaną stawką czynszu netto za 1m² powierzchni użytkowej lokalu (media dodatkowo wg faktycznego zużycia), z aktualnym zaświadczeniem o prowadzonej działalności gospodarczej, dowodem wpłaty wadium, oświadczeniem o zapoznaniu się i przyjęciu warunków specyfikacji przetargowej, prosimy składać w Centrum Obsługi Mieszkańców (parter), w zamkniętych kopertach z dopiskiem : *Oferta przetargowa na wynajem lokalu przy ul. jw.* w terminie do **27.03.2026r.**

*Wymagane wadium w wysokości 4000 zł, płatne na konto* SM „Metalowiec” PKO III O/ Wrocław Nr 78 1020 5242 0000 2802 0027 7640 w *terminie jw*

Spółdzielnia zastrzega sobie prawo swobodnego wyboru oferenta, przeprowadzenia negocjacji uzupełniających lub unieważnienia przetargu bez podania przyczyn. **Dodatkowe informacje pod nr tel. 71 33 29 306, 71 33 29 300 www.metalowiec.wroclaw.pl zakładka przetargi**

W ofercie prosimy o zamieszczenie klauzuli – zgody na przetwarzanie danych osobowych do celów przetargu:
*Wyrażam zgodę na przetwarzanie moich – danych osobowych zawartych w mojej ofercie na wynajem lokalu użytkowego dla potrzeb niezbędnych do realizacji procedury przetargowej prowadzonej przez SM ”Metalowiec” z siedzibą we Wrocławiu, ul. Inżynierska 17, zgodnie z przepisami ogólnego rozporządzenia o ochronie danych osobowych z 27 kwietnia 2016r*

Wrocław/34423382

## OGŁOSZENIE PREZYDENTA MIASTA CZĘSTOCHOWY z dnia 26 lutego 2026 roku

**o rozpoczęciu konsultacji społecznych dotyczących projektu zmiany miejscowego planu zagospodarowania przestrzennego obejmującego obszar położony w Częstochowie, w dzielnicach Ostatni Grosz i Wrzosowiak, w rejonie ulicy Jagiellońskiej i Alei Niepodległości.**

**(zmiana dotyczy wyłącznie terenu położonego u zbiegu ulic Jagiellońskiej i Równoległej)**

Na podstawie art. 8h ust. 1 i art. 17 pkt 11 ustawy z dnia 27 marca 2003 r. o planowaniu i zagospodarowaniu przestrzennym (Dz. U. z 2024 r. poz. 1130 z późn.zm.) w związku z Uchwałą Nr 66.VIII.2024 Rady Miasta Częstochowy z dnia 26 września 2024 roku zawiadamiam o rozpoczęciu konsultacji społecznych dotyczących projektu zmiany miejscowego planu zagospodarowania przestrzennego obejmującego obszar położony w Częstochowie, w dzielnicach Ostatni Grosz i Wrzosowiak, w rejonie ulicy Jagiellońskiej i Alei Niepodległości. Projekt zmiany planu wraz z uzasadnieniem oraz wykazem wniosków zostanie udostępniony:

- na stronie internetowej BIP Urzędu Miasta Częstochowy: https:/bip.czestochowa.pl/, w zakładce „URZĄD MIASTA”- Architektura, budownictwo i planowanie przestrzenne – Rejestr Urbanistyczny – Miejscowe Plany Zagospodarowania Przestrzennego,
- na stronie internetowej Urzędu Miasta Częstochowy: www.czestochowa.pl w zakładce „INWESTOR” – Planowanie przestrzenne – Obwieszczenia i ogłoszenia,
- w siedzibie Miejskiej Pracowni Urbanistyczno – Planistycznej w Częstochowie przy ul. Legionów 52, 42-202 Częstochowa, pokój nr 234 - nr tel. 34 37 07 881 w godz. od 8.00 do 15.00.

W ramach opracowania nie została sporządzona prognoza oddziaływania na środowisko, gdyż odstąpiono od przeprowadzenia strategicznej oceny oddziaływania na środowisko dla przedmiotowego projektu dokumentu, uzyskując zgodę odpowiednich organów w tym zakresie.

**Konsultacje społeczne będą prowadzone w okresie od 9 marca 2026 roku do 7 kwietnia 2026 roku w następujących formach:**

**1. zbieranie uwag w terminie od 9 marca 2026 roku do 7 kwietnia 2026 roku.**

Uwagi do konsultowanego projektu aktu planowania przestrzennego należy składać wyłącznie na formularzu zgodnym z Rozporządzeniem Ministra Rozwoju i Technologii z dnia 13 listopada 2023 r. w sprawie wzoru formularza pisma dotyczącego aktu planowania przestrzennego (Dz.U. z 2023 r. poz. 2509). Formularz do wypełnienia dostępny jest w Urzędzie Miasta Częstochowy oraz na stronie internetowej BIP Urzędu Miasta Częstochowy, w zakładce „Poradnik Interesanta” - Kategoria sprawy: Planowanie przestrzenne – Nazwa sprawy: PP005 – Pismo dotyczące aktu planowania przestrzennego - uwagi do projektu konsultowanego aktu.

Stosownie do art. 8g ust. 1 ustawy z dnia 27 marca 2003 roku o planowaniu i zagospodarowaniu przestrzennym uwagi składa się na piśmie utrwalonym w postaci papierowej lub elektronicznej, w tym za pomocą środków komunikacji elektronicznej, w szczególności poczty elektronicznej, na wymaganym formularzu. Składający uwagę zobowiązany jest podać swoje imię i nazwisko albo nazwę oraz adres zamieszkania bądź siedziby, adres poczty elektronicznej, o ile taki posiada, a także wskazać, czy jest właścicielem lub użytkownikiem wieczystym nieruchomości objętej uwagą, może również podać dodatkowe dane do kontaktu takie jak adres do korespondencji lub numer telefonu.

Uwagi na wyżej wskazanym formularzu należy dostarczyć do Urzędu Miasta Częstochowy na jeden z poniższych sposobów:

- złożyć bezpośrednio w kancelarii Urzędu Miasta Częstochowy ul. Śląska 11/13 (pokój nr 3), 42-217 Częstochowa lub w siedzibie Miejskiej Pracowni Urbanistyczno-Planistycznej przy ul. Legionów 52, pokój nr 234 (II piętro), 42-202 Częstochowa, w godzinach od 8:00 do 15:00,
- przesłać listownie pod jeden z ww. adresów,
- przesłać w formie elektronicznej, w tym za pomocą środków komunikacji elektronicznej, w szczególności na adres e-Doręczeń: AE:PL-83220-59430-SSBHG-21 lub poczty elektronicznej: info@czestochowa.um.gov.pl.

Organem właściwym do rozpatrzenia uwag jest Prezydent Miasta Częstochowy.

Informacja o propozycji rozpatrzenia uwag zostanie podana do publicznej wiadomości poprzez publikację Zarządzenia Prezydenta Miasta Częstochowy w tej sprawie na stronie internetowej BIP Urzędu Miasta Częstochowy w zakładce „Prezydent Miasta – Zarządzenia”.

**2. spotkanie otwarte,** poprzedzone prezentacją projektu aktu planowania przestrzennego, które odbędzie się w dniu **20 marca 2026 roku o godz. 15.30 w sali nr 107 Urzędu Miasta Częstochowy przy ul. Śląskiej 11/13;**

**3. dyżur projektanta** będzie się odbywał codziennie w czasie trwania konsultacji społecznych, w godz. od 8.00 do 15.00 **oraz dodatkowo w dniu 24 marca 2025 roku po godzinach pracy, od godz. 15.30 do 16.30** w siedzibie Miejskiej Pracowni Urbanistyczno – Planistycznej w Częstochowie przy ul. Legionów 52, 42-202 Częstochowa, pokój nr 234 - nr tel. 34 3707881.

Osoby ze szczególnymi potrzebami, o których mowa w ustawie z dnia 19 lipca 2019 r. o zapewnieniu dostępności osobom ze szczególnymi potrzebami (Dz.U. z 2024, poz. 1411), wyrażające chęć wzięcia udziału w konsultacjach społecznych proszone są o kontakt telefoniczny pod numerem tel. 34 37 07 881 lub mailowo na adres mpup@czestochowa.um.gov.pl w godzinach od 8.00 do 15.00.

Raport podsumowujący przebieg konsultacji społecznych, zawierający w szczególności wykaz zgłoszonych uwag wraz z propozycją ich rozpatrzenia i uzasadnieniem oraz protokoły z czynności przeprowadzonych w ramach konsultacji społecznych zostaną udostępnione na stronie internetowej BIP Urzędu Miasta Częstochowy: https:/bip.czestochowa.pl/, w zakładce „URZĄD MIASTA”- Architektura, budownictwo i planowanie przestrzenne – Rejestr Urbanistyczny – Miejscowe Plany Zagospodarowania Przestrzennego – przed przedstawieniem Radzie Miasta Częstochowy projektu zmiany miejscowego planu zagospodarowania przestrzennego.

Zgodnie z art. 13 ust. 1 i 2 rozporządzenia 2016/679 (RODO) informuję, że Administratorem danych osobowych jest Prezydent Miasta Częstochowy z siedzibą w Częstochowie (42-217) przy ul. Śląskiej 11/13. Dane osobowe będą przetwarzane w celach związanych z partycypacją społeczną w planowaniu i zagospodarowaniu przestrzennym na podstawie art. 6 ust. 1 lit.c RODO, w związku z ustawą z dnia 27 marca 2003 r. o planowaniu i zagospodarowaniu przestrzennym. Osobom, których dane dotyczą, przysługuje prawo dostępu do danych z zastrzeżeniem, że prawo, o którym mowa w art. 15 ust. 1 lit. g RODO (informacja o źródle danych), przysługuje wyłącznie w zakresie, w jakim nie narusza praw i wolności osoby, od której dane zostały pozyskane, zgodnie z art. 8h ust. 2 ww. ustawy. Przysługuje również prawo do sprostowania danych oraz ograniczenia przetwarzania, a także prawo wniesienia skargi do Prezesa Urzędu Ochrony Danych Osobowych. Pełna treść informacji dotyczącej przetwarzania danych osobowych opublikowana została na stronie internetowej BIP Urzędu Miasta Częstochowy https://bip.czestochowa.pl/, w zakładce „URZĄD MIASTA” – Architektura, budownictwo i planowanie przestrzenne – Rejestr urbanistyczny –Miejscowe Plany Zagospodarowania Przestrzennego.

Z up. Prezydenta Miasta
(-) Łukasz Pabiś
Zastępca Prezydenta Miasta Częstochowy

Częstochowa/34423237



eprasa.pl 9ae8a43a42

# MKOl nie płaci sportowcom

**Gdyby MKOl przeznaczył po milion euro na każdą z 445 konkurencji, jakie są rozgrywane na igrzyskach letnich i zimowych, wydałby zaledwie 6,26 proc. swoich bajońskich przychodów.** A grupa Polaków, która na ostatnich igrzyskach startowała, mogłaby zarobić 1,35 mln euro.

• **18.02.2026 roku. Kacper Tomasiak witany w klubie LKS Klimczok Bystra po powrocie z igrzysk olimpijskich** FOT. GRZEGORZ CELEJEWSKI / AGENCJA WYBORCZA.PL

**Radosław Leniarski**

MKOl nie wypłaca głównym aktorom widowiska ani grosza, choć olimpijską czterolatkę zamknął z przychodami 7,1 mld euro.

Próbowałem skontaktować się ze snowboardzistą Aleksandrą Walas-Król, która przed igrzyskami opowiedziała Sport.pl o trudnym rozstaniu z córeczką, gdy wyjeżdżała na ostatnie obozy i zawody przed startem olimpijskim. Bezskutecznie, ale jednak wrócę do jej opowiadania, bo było poruszające. Gdy jej córka zobaczyła w przedpokoju torbę mamy, spakowaną na wyjazd, otworzyła ją i zaczęła wyrzucać z niej rzeczy. Ciągnęła mamę za włosy, mówiąc, że musi zostać. „Nie wyjeżdżaj" – powtarzała. – W nocy córka nie mogła spać. Umościła się koło mnie, choć zwykle śpi sama. Musiała co chwilę sprawdzać, czy czy nie zniknęłam, gdy zamknęła oczy – opowiadała olimpijka w rozmowie z nami. Dwa tygodnie później w ćwierćfinale przegrała o 0,26 s z Lucią Dalmasso, która zdobyła później brązowy medal.

Polka zajęła siódme miejsce, choć liczyła na medal. Miała prawo do wysokich oczekiwań, bo w sezonie olimpijskim trzykrotnie stawała na podium Pucharu Świata, a w ostatnich mistrzostwach świata zdobyła brąz.

Gdyby odpowiednio rozdzielić pieniądze z MKOl, np. w modelu 300-200-150-90-80-70-60-50, mogłaby otrzymać 60 tys. euro, czyli ponad 250 tys. zł. Choć zapewne nie to byłoby dla niej najważniejsze, ale jednak istotne. Poza tym byłoby to chyba sprawiedliwym podejściem do współtwórców igrzysk – zawodników.

Szczególnie że polska snowboardzistka w starcie na igrzyskach nie mogła skorzystać ze swoich indywidualnych sponsorów, bo zabrania tego punkt 40. karty olimpijskiej.

Policzmy, ile hipotetycznie, gdyby MKOl dzielił się potężnymi zyskami ze sportowcami, byliby w stanie zarobić Polacy podczas igrzysk w Mediolanie i Cortinie:

Biathlonistka Kamila Żuk zajęła 8. miejsce w sprincie (50 tys. euro), sztafeta biathlonistek 6. miejsce (70 tys. euro do podziału), Eliza Rucka-Michałek była 8. w biegu narciarskim na 50 km (50 tys. euro); panczeniści Kaja Ziomek-Nogal była 6. na 500 m (70 tys. euro), Damian Żurek dwukrotnie zajął czwarte miejsce na 500 m (180 tys euro) a Marek Kania był 8. (50 tys. euro); alpejka Maryna Gąsienica-Daniel zajęła 7. miejsce w gigancie (60 tys. euro); Nikola Domowicz i Dominika Piwkowska były 6. w dwójkach saneczkowych (70 tys. euro do podziału), mieszana drużyna saneczkowa była 8. (50 tys. euro do podziału); Felix Pigeon na 1000 m był 8. w short tracku (50 tys. euro); skoczkowie zdobyli dwa srebra i brąz, co dałoby w moim zestawieniu Kacprowi Tomasiakowi 550 tys. euro, a Pawłowi Wąskowi 100 tys.

W sumie Polacy zarobiliby dzięki wypłatom z MKOl 1,35 mln euro, najczęściej w sportach, w których nie zarabiają kokosów.

I to wcale nie byłoby takie niezwykłe.

FIFA planuje dochód z mundialu w 2026 r. na 10,9 mld dol. oraz zamierza rozdzielić 655 mln dol. wśród 48 federacji narodowych w zależności od wyników, a federacje wypłacą odpowiednie kwoty piłkarzom. Mistrzowie świata będą mieć do podziału rekordowe 50 mln dol.

Igrzyska olimpijskie nie płacą nic.

Precyzując: przekazują fundusze do Polskiego Komitetu Olimpijskiego, ale ten nie może dać ich zawodnikom w formie wynagrodzenia, premii czy nagrody. Te pieniądze są wykorzystane na programy, warsztaty i tym podobne. Pomoc idzie w świat w setki milionów euro, ale żaden zawodnik nie zobaczy grosza z MKOl. Dostanie pieniądze i nagrody rzeczowe od sponsorów PKOl za medale oraz tokeny – coś w rodzaju bonów towarowych – za miejsca od czwartego do ósmego. Dostanie premie od ministerstwa. Z MKOl zero, choć właśnie on zarabia na igrzyskach najwięcej i jako instytucja non-profit nie przynosi zysków: całe zarobione pieniądze idą na utrzymanie organizacji, podróży oficjeli, kongresów, zlotów i zjazdów oraz – najwięcej – na programy pomocy.

– Narodowe komitety olimpijskie mogą starać się o granty [od MKOl – red.] na rozwój i wsparcie sportowców i poszczególnych federacji. Jeśli pomysł zostanie zaakceptowany i zatwierdzony, komitet otrzymuje środki na ten konkretny cel – mówi Sport.pl Katarzyna Kochaniak-Roman, rzeczniczka PKOl. – Jako narodowy komitet otrzymujemy od MKOl ekwiwalent za potencjalnie utracone korzyści marketingowe. Chodzi o to, że jako PKOl nie możemy podpisać umów ze sponsorami konkurencyjnymi do tych, z którymi umowy ma MKOl. Nie są to środki wprost pokrywające taką umowę, a jedynie jej ułamek wyliczony przez MKOl na podstawie programu tzw. solidarności olimpijskiej – dodaje. O jakiej kwocie mowa? Nie wiadomo. Kochaniak-Roman mówi, że jest to objęte tajemnicą handlową.

– Sportowcy także mogą aplikować o środki z tego programu i każdego roku kilkoro sportowców z Polski otrzymuje bezpośrednie dofinansowanie. Pamiętajmy też, że sukces na największej sportowej imprezie, jaką są igrzyska, wpływa na ich rozpoznawalność, a co za tym idzie na kontrakty sponsorskie – mówi Kochaniak-Roman.

I bardzo dobrze. Ale fakt jest taki: instytucja, której czteroletni przychód wynosi 7,1 mld, nie płaci zawodnikom ani eurocenta. Słowa Kochaniak-Roman można zrozumieć następująco: pieniądze, jakie MKOl zarabia dzięki sportowcom, a rozprowadza je wśród swoich, w rodzinie olimpijskiej.

Gdyby wiodło się gorzej i MKOl musiałby walczyć z przeciwnościami rynku... Ale tak nie jest. WarnerBros Discovery, gigant medialny, który wykupił największą część praw transmisyjnych, chwalił się trzycyfrowym wzrostem oglądalności igrzysk. Europejskie telewizje notowały kilkudziesięcioprocentowe wzrosty w porównaniu z poprzednimi igrzyskami. Streaming, który miał telewizji zagrozić, chyba pomógł na zasadzie synergii i konwergencji. Można liczyć go w miliardach minut oglądanych transmisji. Streaming z Mediolanu przekroczył rekord z Pekinu już trzeciego dnia trwania zawodów! ●

## Nagrody od ministerstwa sportu i PKOl

Polacy złotego medalu na igrzyskach w Mediolanie i Cortinie nie zdobyli. Za srebrny medal polski olimpijczyk otrzyma z PKOl 400 tys. zł w gotówce, 200 tys. w tokenach, obraz, voucher na wakacje oraz biżuterię o wartości do 2000 zł.

Łączna premia z ministerstwa, częściowo rozłożona na 24 raty po 15 427,26 zł, wyniesie 448 495,92 zł (z jednorazową wypłatą w wysokości 78 241,68 zł). Za srebrny medal w drużynie (Tomasiak/Wąsek) przyznane zostanie po 200 tys. zł w gotówce i tokenach, obraz, voucher na wakacje i biżuteria do 2000 zł.

Za trzecie miejsce PKOl przyzna 300 tys. zł w gotówce, 150 tys. w tokenach, obraz, voucher na wakacje i biżuterię o wartości do 1500 zł, a MSiT – łącznie 394 860,96 zł (jednorazowo 61 516,80, resztę w miesięcznych ratach po 13 889,34 zł).

Zawodników z miejsc 4-8 MSiT nagrodzi premiami w wysokości od ok. 120 tys. do ok. 210 tys. zł, wypłacanymi w miesięcznych ratach przez 18 miesięcy. Dodatkowo PKOl przeznaczy dla tych sportowców od 10 tys. do 50 tys. zł w tokenach (w konkurencjach drużynowych – do podziału).

SPORT.PL
- Kibice dostaną odszkodowanie, bo... nie zobaczyli Messiego
- Kluby piłkarskie, które żyją na koszt miasta, to patologia?
- Co zrobi FIFA, jeśli Iran wycofa się z mundialu?

Wiadomości, wyniki, historie sportowe znajdziesz na Sport.pl

Kraj/34419181

PODARUJ MI 1,5% SWOJEGO PODATKU

Mam na imię Ewa. Jestem od dziecka prawie całkiem niewidoma niekorekcyjnie widzę na parę cm. Ponadto od 17 lat choruję na padaczkę z częstymi atakami, mam też skoliozę i inne wady kręgosłupa, a także nabyty brak odporności. Obecnie wykryto u mnie także nowotwór kości udowej. Mam podejrzaną zmianę o nowotworzenie na jajniku i mam kartę Dilo. Mam także depresje lecz jest to tylko część moich chorób.W ostatnim czasie doszła również nawrotna odma opłucnowa po stronie prawej, którą muszę poddawać częstej kontroli RTG. Moje płuco już nigdy nie będzie całkowicie wydolne. Posiadam również orzeczenie o niepełnosprawności w stopniu znacznym, wymagam stałej opieki ze względu na ograniczoną możliwość samodzielnej egzystencji. Cały czas jestem w procesie diagnostycznym i w leczeniu. Moje życie to ciągła hospitalizacja i przyjmowanie wielu leków. Choroby ograniczają moją zdolność do normalnego funkcjonowania. POMÓŻ MI W WALCE O ZDROWIE I LEPSZE JUTRO

**Przekazując 1,5% podatku lub darowiznę Fundacji Avalon z dopiskiem ANKLEWICZ, 11129 wspierasz mnie w codziennym funkcjonowaniu i walce z chorobami.**

**Więcej o mnie na fb PODARUJ EWIE ŻYCIE:** https://www.facebook.com/profile.php?id=100064825068754

Numer konta do wpłaty darowizny

62 1600 1286 0003 0031 8642 6001

KRS: 0000270809 CEL SZCZEGÓŁOWY: ANKLEWICZ, 11129

34422763

wyborcza

**REDAKCJA**
ul. Czerska 8/10, 00-732 Warszawa
**Telefon:** 22 555 66 00 (czynny w dni powszednie w godz. 10-17);
**E-mail:** redakcja@wyborcza.pl
**Listy do redakcji:** listy@wyborcza.pl
Redakcja nie zwraca tekstów niezamówionych oraz zastrzega sobie prawo ich redagowania i skracania. Wnioski i pytania w sprawie ochrony danych osobowych: iod@wyborcza.pl
**REDAKTOR NACZELNY:** Adam Michnik
**PIERWSZY ZASTĘPCA, REDAKTOR NACZELNY WYBORCZA.PL:** Roman Imielski
**ZASTĘPCA:** Bartosz T. Wieliński
**PROJEKT GRAFICZNY:** Jacek Utko
**KOLPORTAŻ:** Michał Szałański
Problemy z dostępnością „Wyborczej" lub z właściwą mutacją lokalną: kolportaz@wyborcza.pl
**Prenumerata cyfrowa:** prenumerata.wyborcza.pl; pomoc@wyborcza.pl, 22 555 54 55, 519 255 455

**Inne formy prenumeraty:** wyborcza.pl/prenumerataGW
**Gazeta Wyborcza w serwisach społecznościowych:** facebook.com/wyborcza, bsky.app/profile/wyborcza.pl, instagram.com/gazeta_wyborcza
**LICENCJE NA TREŚCI:** licencje@wyborcza.pl

**WYDAWCA**
Wyborcza sp. z o.o., ul. Czerska 8/10
00-732 Warszawa; NIP: 521-403-30-11
**PREZESKA ZARZĄDU:** Aleksandra Sobczak
**REKLAMA**
**Dyrektor sprzedaży:** Marek Wilk
**Biuro reklam i ogłoszeń:**
ul. Czerska 8/10, 00-732 Warszawa
reklama@wyborcza.pl; 22 555 55 55, faks: 22 555 54 44
**DRUK:** Polska Press
ISSN 0860-908X
Rozpowszechnianie redakcyjnych materiałów publicystycznych bez zgody wydawcy jest zabronione.



eprasa.pl 9ae8a43a42

WYDAWNICTWO PROMOCYJNE WYBORCZEJ SP. Z O.O.

# BIZNES TARGI KONFERENCJE

**Czwartek,**
5 marca 2026

Wydawnictwo zawiera materiały promujące wymienionych w nim reklamodawców.

FOT. MICHAŁ ŁEPECKI

34422900

Centrum Kongresowe

- KONGRESY
- KONFERENCJE
- SZKOLENIA
- KONCERTY
- BANKIETY
- GALE

Wyjątkowe wydarzenia zaczynają się *tutaj.*

Targi Kielce
exhibition & congress centre

www.kielcekonferencje.pl

eprasa.pl 9ae8a43a42

TARGI MAJĄ SIĘ DOBRZE

# Jest biznes do zrobienia, a ludzie chcą się spotykać „na żywo"

**Które wydarzenie mają największe wzięcie?** „Targi są lustrem gospodarki". Stąd dynamiczny rozwój wydarzeń dla branż zbrojeniowej czy kolejowej, coraz więcej dzieje się w sektorze czasu wolnego i turystyki. Mocno trzymają się też polskie flagowe targi, jak meblowe.

Rozmowa z
**WIESŁAWĄ GALIŃSKĄ**
dyrektor generalną Polskiej Izby Przemysłu Targowego

**Jak rozwija się polska branża targowa?**
**WIESŁAWA GALIŃSKA:** Szeroko pojęty sektor targowy był obszarem najmocniej dotkniętym skutkami pandemii COVID-19, w pewnym momencie jego działalność została niemal całkowicie wstrzymana. Ponieważ jednak życie nie znosi próżni, wystawcy zaczęli poszukiwać alternatywnych rozwiązań. Choć testowano formy pośrednie, nie zawsze w pełni odpowiadały one oczekiwaniom klientów spragnionych bezpośredniego kontaktu.

**Po pandemii nie ma już śladu?**
– Dziś z pełnym przekonaniem można stwierdzić, że branża rozwija się stabilnie. Organizatorzy systematycznie wzbogacają swoje kalendarze o nowe wydarzenia cykliczne i kongresowe, które pojawiają się w agendach praktycznie wszystkich ośrodków. Rynek rośnie także fizycznie, powstają nowe hale wystawiennicze, m.in. w Targach Kielce oraz gdańskim AMBEREXPO.

Równolegle trwa proces modernizacji istniejącej infrastruktury oraz wdrażania nowoczesnych technologii, które obecnie stanowią klucz do rozwoju sektora.

**Jakie rozwiązania wchodzą tu w grę?**
– Innowacyjne systemy rejestracji, matchmaking biznesowy, zaawansowane aplikacje targowe, analityka leadów czy treści hybrydowe (streamingi i nagrania) stały się standardem. Polski rynek targowy jest dziś pełnoprawnym i aktywnym uczestnikiem tych globalnych trendów.

Z perspektywy sprawnego gestora obiektu warunkiem koniecznym sukcesu stały się funkcjonalność i elastyczność. Kluczowe znaczenie mają dziś możliwość modułowego podziału hal, wysoka jakość akustyki, nowoczesne strefy konferencyjne czy sprawna logistyka wjazdów oraz zaplecze organizacyjne.

W tym wszystkim nie zapominamy o komforcie samego uczestnika. O ostatecznej ocenie wydarzenia decydują bowiem także aspekty praktyczne, takie jak dogodny dojazd, dostępność parkingów, oferta gastronomiczna oraz odpowiednio zaaranżowane strefy spotkań.

**Co nowego pojawi się w tym roku na mapie polskich targów?**
– Targi, jak zwykliśmy mówić w branży, są lustrem gospodarki. Pojawianie się nowych wydarzeń, konferencji i eventów stanowi bezpośrednie odzwierciedlenie aktualnych trendów rynkowych. W tym kontekście nikogo nie dziwi dynamiczny rozwój sektora zbrojeniowego reprezentowanego przez Targi Kielce, czy niezwykle bogata oferta dla branży kolejowej podczas targów TRAKO w gdańskim AMBEREXPO. Wyraźne rozszerzenie oferty dla budownictwa i infrastruktury również potwierdza tę tendencję. Trudno jednak mówić o nowościach, nie wspominając o silnej pozycji tzw. „flagowców".

**Które imprezy zaliczają się do tej kategorii?**
– Przykładem są organizowane od lat przez Międzynarodowe Targi Poznańskie targi MEBLE POLSKA. Ich tegoroczna edycja, przypadająca na koniec lutego, po raz kolejny potwierdziła dominującą pozycję polskich producentów na arenie międzynarodowej.

Lista godnych uwagi imprez, zarówno wystawienniczych, jak i konferencyjnych, jest długa. Wiele z nich koncentruje się na zwiększaniu produktywności i skracaniu łańcuchów dostaw. To procesy, które znacznie skuteczniej realizuje się podczas bezpośrednich spotkań B2B niż w ramach kampanii online. Właśnie dlatego wydarzenia poświęcone tej tematyce pojawiają się na rynku masowo, choć jak to w biznesie bywa, przetrwają tylko te najlepiej przygotowane.

Równolegle rozwijają się formaty będące odpowiedzią na zmieniające się oczekiwania społeczne. Doskonałym przykładem jest sektor czasu wolnego i turystyki, reprezentowany przez targi caravaningowe. Imprezy „camperowe" organizowane są obecnie w wielu ośrodkach w kraju, przebojem zdobywając uznanie polskich odbiorców.

Mogłabym wymieniać kolejne sektory gospodarki i ich silną obecność w naszej branży, jednak nie chciałabym faworyzować żadnego z nich, ani ograniczać się do konkretnych ośrodków wystawienniczych. Cały polski rynek targowy pracuje dziś na pełnych obrotach.

**Świat staje się jednak coraz bardziej cyfrowy. Czy to nie zagraża przyszłości targów?**
– Odpowiadając na tak postawione pytanie, warto przywołać popularną jeszcze niedawno prognozę, wedle której w dobie telekonferencji samoloty miały latać „puste". Wieszczono, że biznes przestanie podróżować, wybierając wyłącznie spotkania online. Rzeczywistość zweryfikowała te przewidywania. Jako ludzie po prostu lubimy i chcemy się spotykać.

Cenimy rozmowy w świecie rzeczywistym, chcemy widzieć i osobiście znać naszych partnerów biznesowych. To właśnie ten bezpośredni kontakt stanowi niekwestionowany fundament naszej branży. Targi to relacje i wciąż pozostają one najskuteczniejszym narzędziem w całym wachlarzu marketingu mix.

**Jak zmieniają się imprezy targowe? Formaty, design stoisk, wydarzenia towarzyszące?**
– Firmy zajmujące się projektowaniem i budową stoisk stanowią znaczącą część członków Polskiej Izby Przemysłu Targowego i bez wątpienia należą do światowej elity w swojej dziedzinie. Polskie przedsiębiorstwa wystawiennicze są cenione za znakomite realizacje na wielu kontynentach, będąc synonimem profesjonalizmu, jakości i nowoczesności. To powód do dumy dla całego naszego sektora.

Sama koncepcja stoiska targowego również ewoluuje. Obserwujemy wyraźne przesunięcie środka ciężkości od tradycyjnej ekspozycji produktu w stronę kreowania doświadczeń i wartościowych treści. Rezygnuje się z zabudowanych ścianek na rzecz otwartych przestrzeni, sprzyjających spotkaniom i mikro-eventom. Oczywiście forma ta jest zawsze dostosowana do specyfiki danej branży, jednak nadrzędnym trendem jest rosnąca rola modułowości, przy jednoczesnym nacisku na silną identyfikację marki i czytelny komunikat wizualny.

Obecnie trudno wyobrazić sobie udane targi bez bogatego programu towarzyszącego. Standardem stały się konferencje, warsztaty, panele dyskusyjne, sesje typu pitch czy przestrzenie job & skills.

W nowoczesnym wystawiennictwie nie możemy też zapominać o wszechobecnej technologii. To już nie tylko multimedia przyciągające wzrok, ale przede wszystkim narzędzia analityczne, skanowanie leadów, dedykowane aplikacje mobilne oraz szeroki wachlarz produktów cyfrowych obudowanych wokół wydarzenia. To dziś światowy standard, bez którego trudno mówić o profesjonalnej obecności na targach.

**A jak wygląda polska branża targowa na tle Europy Środkowej?**

**Wiesława Galińska, dyrektor generalna Polskiej Izby Przemysłu Targowego** FOT. MATERIAŁY PRASOWE

– Od 2025 roku Polska Izba Przemysłu Targowego posiada status certyfikowanego audytora imprez targowych, nadany przez UFI – Globalne Stowarzyszenie Przemysłu Targowego. Zadania te realizujemy w ramach struktury Centrex-PIPT. Tylko w minionym roku przeprowadziliśmy audyty w tak znaczących ośrodkach jak HUNGEXPO w Budapeszcie czy LITEXPO w Wilnie.

Ta perspektywa pozwala nam z pełnym przekonaniem twierdzić, że polskie ośrodki targowe dzierżą niekwestionowaną palmę pierwszeństwa w Europie Środkowej. Choć nasza przewaga wynika częściowo z potencjału rodzimej gospodarki i dużego popytu wewnętrznego, to nie są to jedyne czynniki sukcesu. Nasze centra wystawiennicze należą do najnowocześniejszych na kontynencie i wyznaczają światowe trendy.

**Co jest potrzebne, by dalej wzmacniać pozycję Polski na „targowej" mapie Europy?**
– Szansę na to upatruję w rosnącej internacjonalizacji flagowych imprez oraz doskonałej dostępności logistycznej naszych obiektów. Polskie ośrodki targowe stają się po prostu modne i rozpoznawalne na świecie. Potwierdzają to prestiżowe nagrody – przykładem są Targi w Krakowie, których kampania promująca Międzynarodowe Targi Stomatologiczne KRAKDENT® zdobyła prestiżowe wyróżnienie UFI Marketing Award 2025.

**Jak wyglądają perspektywy dla polskich targów? Co jest atutem tej branży w naszym kraju, a co może się okazać trudnym wyzwaniem?**
– Na przyszłość naszej branży patrzę z dużym optymizmem. Oczywiście nie ignorujemy wyzwań takich jak niepewność geopolityczna czy wahania budżetów marketingowych, których sektor targowy jest bezpośrednim beneficjentem. Istotnym czynnikiem pozostają również koszty realizacji wystąpień, na które organizatorzy nie zawsze mają bezpośredni wpływ, jak choćby ceny energii czy wydatki logistyczne.

Głęboko jednak wierzę, że naturalna potrzeba spotkań biznesowych „na żywo", szczególnie w sektorach inwestycyjnych i technologicznych, będzie nadal napędzać rynek. Potężnym akceleratorem dla naszej branży jest także ekspansja eksportowa polskich firm, dla których targi pozostają bezkonkurencyjnym narzędziem budowania relacji zagranicznych.

Kluczem do dalszego rozwoju będzie synergia, czyli łączenie klasycznych wystaw z kongresami oraz szeroko pojętą edukacją. To właśnie ta wartość dodana, którą niesie nasz sektor, powinna stać się głównym silnikiem napędowym polskiego rynku targowego w nadchodzących latach.

Wydawnictwo zawiera materiały promujące wymienionych w nim reklamodawców.

eprasa.pl 9ae8a43a42

34422892

# PROGRAM 2026 | Targi w Krakowie | EXPO Kraków

**Camper & Adventure EXPO**
**28.02-01.03.2026, EXPO Kraków**

**INNOFORM®**
8. Międzynarodowe Targi Kooperacyjne Przemysłu Narzędziowo-Przetwórczego
współorganizator: Bydgoski Klaster Przemysłowy Dolina Narzędziowa
**03-05.03.2026, BCTW Bydgoszcz**

**SPORT EXPO**
Międzynarodowe Targi Sportu, Rekreacji i Zdrowego Stylu Życia
**14-15.03.2026, EXPO Kraków**

**BookGame**
Festiwal i Targi Gier Planszowych
**27-29.03.2026, EXPO Kraków**

**KRAKDENT®**
32. Międzynarodowe Targi Stomatologiczne w Krakowie
**16-18.04.2026, EXPO Kraków**

**DENTAL SPAGHETTI**
XXIII Międzynarodowy Kongres Stomatologiczny
**17-18.04.2026, Muzeum Manggha, Kraków**

**HUNT EXPO**
**24-26.04.2026, EXPO Kraków**

**FAST**
2. Festiwal Aktywności Strzeleckich
**24-26.04.2026, EXPO Kraków**

**EUROBIOTECH**
10th Central European Congress of Life Sciences
**02-03.07.2026, EXPO Kraków**

**TUNING SHOW EXPO**
**05-06.09.2026, EXPO Kraków**

**KOMPOZYT-EXPO®**
14. Międzynarodowe Targi Materiałów, Technologii i Wyrobów Kompozytowych
**07-08.10.2026, EXPO Kraków**

**DRONE SECURITY EXPO**
Międzynarodowe Targi Dronów i Systemów Antydronowych
**07-08.10.2026, EXPO Kraków**

**SYMAS®**
17. Międzynarodowe Targi Obróbki, Magazynowania i Transportu Materiałów Sypkich i Masowych
**14-15.10.2026, EXPO Kraków**

**MAINTENANCE**
17. Międzynarodowe Targi Utrzymania Ruchu, Planowania i Optymalizacji Produkcji
**14-15.10.2026, EXPO Kraków**

**FASTENER POLAND®**
9. Międzynarodowe Targi Elementów Złącznych i Technik Łączenia
**14-15.10.2026, EXPO Kraków**

**29. Międzynarodowe Targi Książki w Krakowie®**
**22-25.10.2026, EXPO Kraków**

**Konkurs o Nagrodę im. Jana Długosza**
**22.10.2026**

**HORECA®**
33. Międzynarodowe Targi dla Hoteli i Gastronomii
**04-06.11.2026, EXPO Kraków**

**ENOEXPO®**
23. Międzynarodowe Targi Wina dla HoReCa
**04-06.11.2026, EXPO Kraków**

Wydawnictwo zawiera materiały promujące wymienionych w nim reklamodawców.

eprasa.pl 9ae8a43a42

W KIELCACH SPOGLĄDAJĄ 15 METRÓW W GÓRĘ

# Wysoka hala otwiera nowe możliwości

**„Budowa nowej hali była dla nas koniecznością”.** Co roku Targi Kielce organizują ok. 50 wystaw. To bardzo różne imprezy – od Międzynarodowego Salonu Przemysłu Obronnego po targi pszczelarskie.

Targi Kielce działają od 1993 roku (pod obecną nazwą od 2002). Dziś są jednym z najważniejszych organizatorów wydarzeń targowych w Europie Środkowo-Wschodniej. W działalności wystawienniczej mają kilka specjalizacji. To sektory takie jak: bezpieczeństwo (MSPO, targi bezpieczeństwa publicznego Polsecure i Salon Stratexpo, targi pożarnicze IFRE), przemysł (Plastpol, Przemysłowa Wiosna, Przemysłowa Jesień) oraz rolnictwo i ekologia (Agrotech, targi przemysłu drzewnego Las-Expo, Targi Sadownictwa i Warzywnictwa, targi energetyki Enex, targi ochrony środowiska Ekotech).

Rozmowa z
**ANDRZEJEM MOCHONIEM**
prezesem Targów Kielce

**W co, jak i dlaczego obecnie inwestujecie?**
**ANDRZEJ MOCHOŃ:** Inwestujemy w przyszłość – teraz głównie w infrastrukturę. Aktualnie prowadzimy budowę hali wystawienniczej. To ponad 18 tys. metrów kw. powierzchni, która może być dowolnie aranżowana. Dzięki 15 metrom wysokości budynku możemy tam wyeksponować naprawdę duże „obiekty”.

**Dlaczego to takie ważne?**
– To dla nas szczególnie istotne ze względu na specyfikę obsługiwanych branż – podczas targów obronnych MSPO czy targów rolniczych Agrotech prezentowane są produkty o dość niecodziennych jak na targowe standardy gabarytach.

Nowa hala umożliwi nam również organizację koncertów i kongresów dla tysięcy osób. Zostanie oddana do użytku latem tego roku, a po raz pierwszy skorzystają z niej wystawcy Międzynarodowego Salonu Przemysłu Obronnego, który odbędzie się w drugim tygodniu września. Budowa nowej hali była dla nas koniecznością – podczas wielu wydarzeń musieliśmy stawiać hale tymczasowe, co nie było dobrym rozwiązaniem z punktu widzenia ekonomii firmy czy komfortu wystawców.

Hala nie jest jednak jedyną inwestycją, na jakiej się koncentrujemy.

**Co jeszcze wchodzi w grę?**
– W niedalekiej perspektywie planujemy zabudowę dziedzińca przed Centrum Kongresowym, od strony ul. Zakładowej, która powiększy powierzchnię ośrodka. Nową przestrzeń będziemy wykorzystywać organizując mniejsze wystawy, a także bankiety. Zwyczajowo na dziedzińcu witamy członków oficjalnych delegacji, co również będzie bardziej komfortowe, gdy ten obszar zostanie zabudowany.

Priorytetowo traktujemy również rozbudowę tak zwanej strefy VIP w Centrum Kongresowym, czyli pomieszczeń, z których korzystają nasi szczególni goście. Przy okazji wydarzeń takich jak MSPO, które odwiedza prezydent Polski, marszałek sejmu, premier oraz ministrowie wielu resortów, ta strefa jest obecnie niewystarczająca.

W ubiegłym roku zakończyliśmy budowę parkingu na kolejnych 200 aut, który pozwoli nam w pewnym stopniu rozwiązać problem wciąż rosnącego zapotrzebowania na miejsca parkingowe na terenie i wokół ośrodka.

Inwestujemy również w nowoczesne rozwiązania technologiczne. Aktualnie pracujemy nad tym, by rozbudować obecny system IT o rozwiązania oparte o AI, które zaoszczędzą czas i zwiększą efektywność działań pracowników.

**Które z organizowanych przez was imprez mają największy potencjał?**
– Siła portfolio wydarzeń Targów Kielce tkwi w różnorodności – to ona zapewnia nam stabilną sytuację finansową. W ciągu roku organizujemy około 50 wystaw; odbywa się u nas także 300 konferencji. Ośrodek koncentruje się na organizacji wydarzeń B2B, wśród których prym wiodą wspomniane już targi obronne MSPO, ale także Targi Przetwórstwa Tworzyw Sztucznych i Gumy Plastpol czy wydarzenia dla przemysłu ciężkiego odbywające się w ramach Przemysłowej Wiosny czy Przemysłowej Jesieni. Do naszych flagowych imprez można zaliczyć także Agrotech, czyli największe targi organizowane w halach w naszej części Europy – Agrotech co roku bije rekordy liczby gości, ostatnio było to ponad 80 tys. ludzi w ciągu trzech dni. Wyróżniają się również targi Dach Forum, skierowane do dekarzy, blacharzy i cieśli – to jedno z kluczowych wydarzeń dla branży w Europie.

Równolegle do naszych sprawdzonych wystaw rozwijamy te nowe, które z powodzeniem przyciągają coraz więcej odbiorców.

**Jakie to imprezy?**
– Tu należy wymienić między innymi targi pszczelarskie Expo2Bee czy targi poświęcone podróżom blisko natury SlowTravel, ale także Festiwal Wędkarski.

**Targi pszczelarskie wydają się dość niszowe, podobnie jak SlowTravel.**
– Expo2Bee to wydarzenie przygotowane z myślą o właścicielach gospodarstw pasiecznych, pasiek amatorskich oraz miłośnikach produktów pszczelich – impreza łączy aspekty

34422876

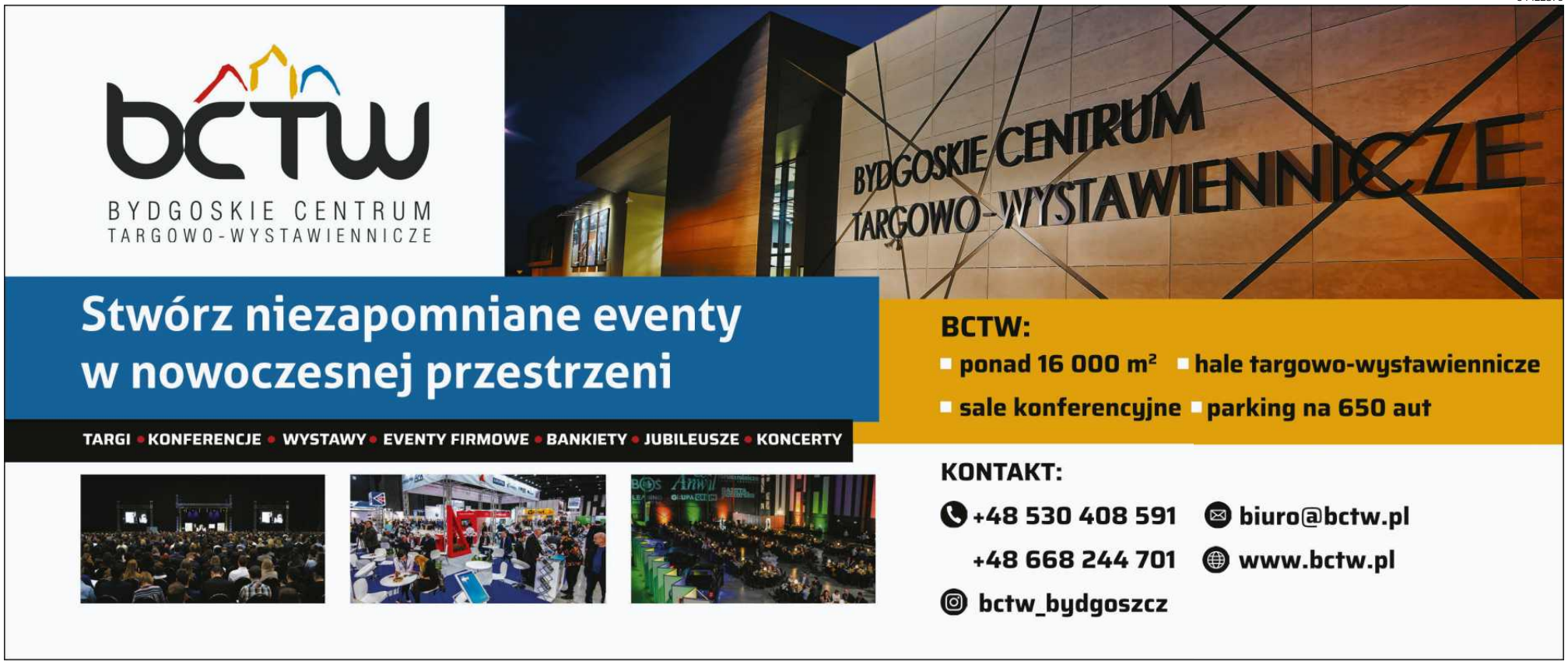


Wydawnictwo zawiera materiały promujące wymienionych w nim reklamodawców.

eprasa.pl 9ae8a43a42

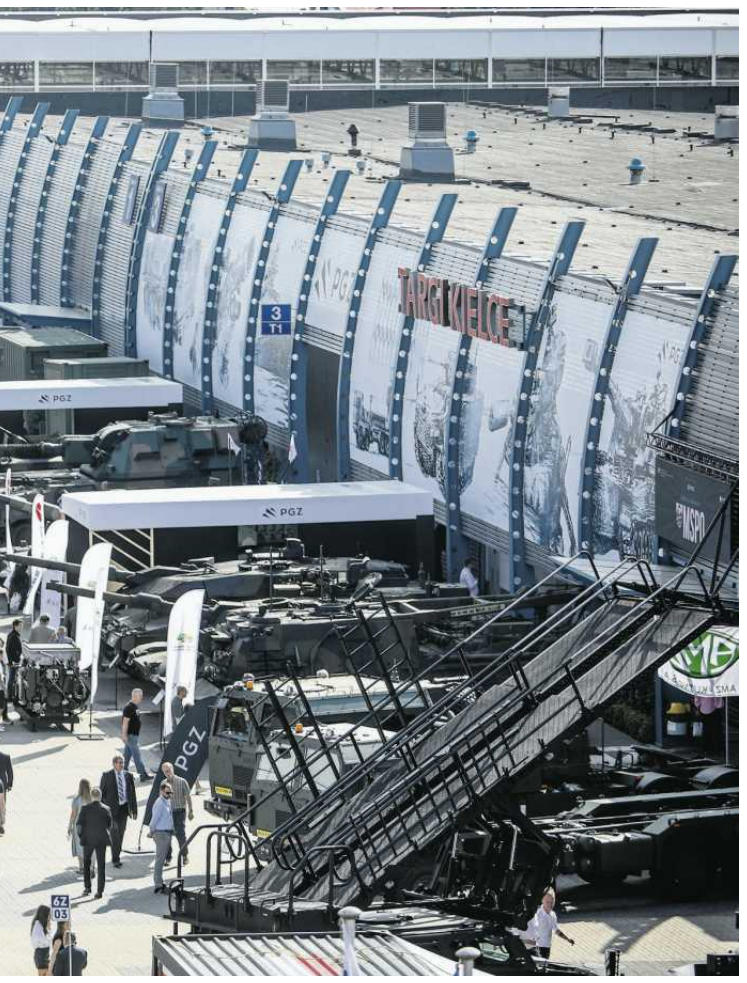


▲ **Co roku Targi Kielce organizują ok. 50 wystaw**
FOT. MATERIAŁY PRASOWE

**Andrzej Mochoń** FOT. MATERIAŁY PRASOWE

▶ **To bardzo różne imprezy – od Międzynarodowego Salonu Przemysłu Obronnego po targi pszczelarskie** FOT. MATERIAŁY PRASOWE

wydarzenia B2B oraz B2C. Co ciekawe, w tegorocznej edycji obok wystawców z Polski będziemy gościć firmy z Estonii, Grecji, Egiptu, a nawet Australii.

Z kolei SlowTravel zapewni gościom możliwość odkrycia różnych sposbów spędzania wolnego czasu – od wypadów camperem w nieuczęszczane zakątki, po rejsy jachtem. Targi będą też okazją do spotkania z tymi, którzy z podróżowania uczynili sposób na życie.

**Jakie nowości przygotowujecie?**
– W 2026 roku rozszerzymy formułę targów Polsecure, którym towarzyszyć będzie Salon Ochrony Ludności i Rezerw Strategicznych Stratexpo. To wydarzenie poświęcone prezentacji technologii i produktów wspierających rozwój i utrzymanie rezerw strategicznych oraz ochronie ludności. Stratexpo powstało we współpracy z Rządową Agencją Rezerw Strategicznych.

Do tegorocznych debiutów można zaliczyć Forum Nieruchomości, czyli wydarzenie, podczas którego potencjalny nabywca ma szansę zgłębić wiedzę na temat całego procesu zakupu nieruchomości. Nowością będą także targi stolarki okiennej i drzwiowej oraz szkła Windoglass Innovation.

**Czy zmieniają się oczekiwania ze strony wystawców, ale też zwiedzających dotyczące organizacji targów? Co trzeba „dodać" do samej imprezy, żeby była dziś atrakcyjna?**
– Siła targów w erze sztucznej inteligencji i rozwoju nowych technologii tkwi w spotkaniach na żywo i budowaniu autentyczności. Przedstawiciele firm doceniają możliwość poznania klientów, zrozumienia ich potrzeb, przywitania się uściskiem dłoni. To są atuty, z którymi videocall nie wygra.

Rozmowy rozpoczęte podczas targów nasi klienci mogą rozwinąć już w nieco mniej formalnej atmosferze – na bankietach czy grillach. Tym spotkaniom z kolei towarzyszą dodatkowe atrakcje – czasem budujemy kasyno, innym razem zapraszamy na pokaz iluzjonisty. Takie działania są naszą odpowiedzią na trend, jakim jest festiwalizacja targów – goście przyjeżdżają do nas także po emocje. A my staramy się, by czas spędzony w Targach Kielce zawsze był jak najlepiej wykorzystany.

34421811

POLSKA IZBA PRZEMYSŁU TARGOWEGO

# Wiarygodność i realne wsparcie dla biznesu

Polska Izba Przemysłu Targowego to jedyna ogólnopolska organizacja zrzeszająca liderów rynku wystawienniczego – organizatorów, operatorów obiektów oraz firmy budujące stoiska i świadczące inne usługi na rzecz targów. Jako Izba tworzymy profesjonalną przestrzeń do budowania relacji biznesowych oraz wypracowywania rozwiązań, które realnie wspierają rozwój całego sektora.

Przynależność do Izby to dla przedsiębiorcy przede wszystkim potwierdzenie wiarygodności i jasny sygnał dla klientów, że mają do czynienia z rzetelnym partnerem. Członkowie PIPT zyskują wymierne korzyści, tj. certyfikaty jakości, dostęp do wiedzy „z pierwszej ręki" (raportów UFI czy statystyk CENTREX-PIPT) oraz profesjonalną reprezentację przed organami państwowymi w kluczowych kwestiach prawnych i gospodarczych.

Jesteśmy jedynym wiarygodnym źródłem danych o branży w kraju. Już wkrótce opublikujemy Raport **„Targi w Polsce w 2025 roku"**. To coroczne, kompleksowe zestawienie statystyk, trendów i analiz rynkowych, a także wypowiedzi ekspertów z branży na najważniejsze tematy. Raport stanowi niezbędne narzędzie dla każdego managera, pozwalając precyzyjnie planować budżety i kierunki rozwoju w oparciu o twarde dane.

Polska Izba Przemysłu Targowego

eprasa.pl 9ae8a43a42

30 LAT TARGÓW W KRAKOWIE

# Mieliśmy szczęście do ludzi

**Zaczynali w epoce pionierskiej, wszystko tworzyli praktycznie od zera.** Teraz organizują ponad 100 wydarzeń rocznie, w tym największe literackie wydarzenie w Polsce, przyciągając w sumie 160 tys. odwiedzających.

Targi w Krakowie powstały w latach 90., na fali transformacji gospodarczej i ustrojowej. Nikt w Polsce nie używał wtedy jeszcze słowa „event", internet był ciekawostką, małe i powszechnie używane telefony komórkowe wydawały się odległą przyszłością, sztuczna inteligencja kojarzyła się tylko z science fiction. A pierwsze imprezy targowe organizowane były wszędzie tam, gdzie tylko było to możliwe: w salach sportowych, w namiotach, a nawet w Muzeum Lotnictwa – pomiędzy samolotami.

## Trzydzieści lat doświadczenia

Targi w Krakowie oficjalnie rozpoczęły działalność 13 lutego 1996 roku. Na początku zespół liczył sześć osób, a całe biuro korzystało z jednego komputera Macintosh. Bez przerwy stała do niego kolejka. Jeśli chodzi o istotę działalności targowej, know-how trzeba było dopiero zdobyć i wypracować.

– Nikt nas nie uczył organizacji wydarzeń – uczyliśmy się w boju, obserwując, rozmawiając i adaptując dobre pomysły do naszych realiów. To były zupełnie inne czasy i inna rzeczywistość niż dziś. Wszystko tworzyliśmy praktycznie od zera. Nie było gotowych rozwiązań ani sprawdzonych schematów. Od początku mieliśmy jednak wizję: chcieliśmy zbudować firmę, która będzie liczącym się organizatorem targów i kongresów w Europie Środkowo-Wschodniej – podkreśla Ewa Woch, prezes Targów w Krakowie.

Już w 1996 roku odbyło się pierwsze duże wydarzenie – Międzynarodowe Targi Wyposażenia Hoteli i Gastronomii HORECA®. Na powierzchni 1700 metrów kw. zaprezentowało się 180 wystawców, a targi odwiedziło 5 tys. osób. Niezły wynik jak na premierę w dużej skali. Dla porównania: dziś wydarzenie to przyciąga kilkanaście tysięcy uczestników rocznie.

Rok później Targi w Krakowie zorganizowały pierwsze Międzynarodowe Targi Książki w Krakowie®. Wówczas wzięło w nich udział 150 wystawców. Obecnie to największe literackie wydarzenie w Polsce, gromadzące ponad 500 wystawców i blisko 60 tys. odwiedzających.

## EXPO Kraków – kamień milowy

Firma rozwijała się krok po kroku, budując rozpoznawalność i pozycję jednego z kluczowych graczy branży targowej w kraju. Game changer stanowiła jednak budowa Międzynarodowego Centrum Targowo-Kongresowego EXPO Kraków Powstał najnowocześniejszy w regionie, wielofunkcyjny obiekt. Co ciekawe, jego realizacja trwała tylko 228 dni. Został otwarty 14 maja 2014 roku, stając się symbolem wejścia spółki na międzynarodowy poziom działalności.

Inwestycja została w całości sfinansowana ze środków własnych Targów w Krakowie. Powstała w miejscu dawnych zakładów „Prefabet" w krakowskich Czyżynach i zapoczątkowała nowy rozdział nie tylko w historii firmy, lecz także w rozwoju miasta, ponieważ EXPO Kraków – zaprojektowane zgodnie z ideą zrównoważonego rozwoju, z elastycznymi, modułowymi przestrzeniami wystawienniczymi i konferencyjnymi o łącznej powierzchni 14 000 metrów kw. – szybko stało się kluczowym punktem na biznesowej i kulturalnej mapie Europy, goszcząc rocznie ponad 100 tys. uczestników z całego świata, przyciągając prestiżowe targi, kongresy, konferencje i wydarzenia specjalne oraz pełniąc istotną rolę miastotwórczą.

Powstanie EXPO Kraków realnie wpłynęło na rozwój lokalnej gospodarki i rynku pracy. Zatrudnienie znalazły tu przecież dziesiątki osób, a do tego dochodzi współpraca z setkami podmiotów z otoczenia biznesowego – od hoteli, restauracji, sklepów i sieci taksówek, po agencje eventowe, fotografów, scenografów, techników dźwięku i oświetlenia oraz wielu innych specjalistów branży wydarzeń.

Obiekt szybko stał się centrum wymiany kontaktów, wiedzy i doświadczeń, który co roku gości wybitnych ekspertów, naukowców i ludzi kultury z całego świata, w tym noblistów, cenionych pisarzy i językoznawców, wybitnych sportowców, mistrzów kuchni oraz gwiazdy motorsportu, potwierdzając swoją rolę miejsca, w którym bezpośrednie spotkania inspirują, budzą emocje i realnie kształtują przyszłość.

**Więcej na www.wyborcza.pl**

34423467

Wydawnictwo zawiera materiały promujące wymienionych w nim reklamodawców.

eprasa.pl 9ae8a43a42

34423217

MIĘDZYNARODOWE TARGI POZNAŃSKIE

# Targi wybierane przez liderów branż

Wysoki zwrot z inwestycji w wystąpienie targowe i komfortowe warunki wystawiennicze to główne powody, dla których liderzy branż wybierają obecność na wydarzeniach organizowanych na terenie Międzynarodowych Targów Poznańskich. Znaczenie ma również profil zwiedzających, w tym kilkadziesiąt tysięcy międzynarodowych kupców biorących rocznie udział w targach i inspirujący program merytoryczny.

## Tu zapadają decyzje biznesowe

Poznań od lat pozostaje liderem w Europie Środkowo-Wschodniej z ponad połową udziałów w rynku targowym w Polsce pod względem frekwencji i liczby organizowanych wydarzeń. Poznańskie Targi, zarówno B2B, jak i B2C, odwiedza rocznie ponad 1,5 mln gości. To najdłużej działające centrum wystawiennicze w kraju z ponad stuletnią tradycją.

Ośrodek w Poznaniu to infrastruktura w centrum miasta zaprojektowana pod wydarzenia targowe i kongresowe. Kompleks obejmuje 131 tys. m², 16 klimatyzowanych pawilonów, przestrzenie konferencyjne, tereny zewnętrzne oraz zaplecze logistyczne i gastronomiczne. Lokalizacja przy dworcu kolejowym i rozwiniętej bazie hotelowej zwiększa dostępność dla uczestników z Polski i zagranicy.

Dla zagranicznych kontrahentów stolica Wielkopolski zajmuje dziś unikalną niszę na targowej mapie Europy. Miasto skutecznie łączy status jednego z najdalej wysuniętych na wschód hubów wystawienniczych z gwarancją bezpieczeństwa wynikającą ze swojej lokalizacji.

## Dwudziesta najsilniejsza gospodarka potrzebuje silnych targów

Polska gospodarka, jako jedna z dwudziestu najsilniejszych na świecie, potrzebuje wydarzeń wspierających eksport, dlatego w Poznaniu odbywają się targi dla kluczowych sektorów, takich jak budownictwo (BUDMA), meblarstwo (MEBLE POLSKA), przemysł (ITM Industry Europe), branża drzewna (DREMA) czy motoryzacja (Poznań Motor Show). Program wydarzeń pokazuje skalę operacyjną ośrodka, równoległą obsługę targów branżowych, kongresów i imprez masowych, które wymagają skoordynowanej pracy zespołów produkcyjnych, technicznych i komunikacyjnych.

Dobrym przykładem są targi MEBLE POLSKA, które zgromadziły ponad 15 tys. profesjonalnych zwiedzających z 71 krajów oraz blisko 400 wystawców.

*„Każde wydarzenie oceniamy przez pryzmat wartości dla wystawców i zwiedzających: programu, jakości spotkań i sprawności organizacyjnej. To jedyny sposób, by budować standard, do którego rynek chce wracać. Decyzje zakupowe podejmowane w Poznaniu mają skalę liczoną w miliardach euro i bezpośrednio wpływają na polski eksport”* - podkreśla Wiceprezes Zarządu Grupy MTP, Filip Bittner

Program wydarzeń Grupy MTP jest rozwijany w oparciu o zmieniające się potrzeby branż i aktualne trendy gospodarcze. Obok targów o ugruntowanej pozycji pojawiają się nowe formaty i wydarzenia specjalistyczne odpowiadające na wyzwania technologiczne, bezpieczeństwo czy transformację przemysłu. Przykładem jest kongres IN.SE.CON poświęcony cyberbezpieczeństwu i technologiom przełomowym czy targi i konferencja PROTEGA koncentrujące się na rozwiązaniach dla bezpieczeństwa i ochrony infrastruktury.

Istotnym kierunkiem rozwoju pozostają partnerstwa międzynarodowe i transfer sprawdzonych formatów wydarzeń do Polski. MARCA Poland to kluczowe wydarzenie dla branży marek własnych w Polsce, realizowane wspólnie przez BolognaFiere oraz Grupę MTP. Projekt wzmacnia obecność międzynarodowych producentów, sieci handlowych i dostawców usług w regionie oraz potwierdza rosnącą rolę Poznania jako miejsca spotkań branży retail.

Grupa MTP rozwija także współpracę z włoskim organizatorem Veronafiere. Efektem podpisanego porozumienia będzie organizacja targów Progetto Fuoco poświęconych technologiom grzewczym i energetyce opartej na biomasie. Pierwsza edycja odbędzie się w styczniu 2027 roku i będzie towarzyszyć targom BUDMA, wzmacniając międzynarodowy charakter programu oraz obecność zagranicznych partnerów w Europie Środkowo-Wschodniej.

Istotnym elementem portfolio są też wydarzenia dla szerokiej publiczności. Portfolio Grupy MTP obejmuje 43 projekty związane z pasjami i stylem życia, w tym Poznań Game Arena, Poznańskie Targi Książki, czy Caravans Salon, które przyciągają dziesiątki tysięcy uczestników i budują długofalowe społeczności wokół marek.

Grupa MTP oferuje kompleksową realizację projektów targowych, kongresowych i rozrywkowych w jednym czasie oraz obsługę wystawców, na wielu poziomach. Model ten wspierają marki Grupy MTP, m.in. Idea Expo (zabudowa i aranżacja przestrzeni), GardenCity (gastronomia), ToBilet (bileteria online), City Marketing (reklama outdoorowa) i Agencja R360, tworzące zintegrowany ekosystem obsługi wydarzeń.

## Wielomilionowe inwestycje

Grupa MTP deklasuje konkurentów poziomem przychodów. W mijającym roku osiągnęły one niemal 300 mln zł. Skala działalności znajduje odzwierciedlenie też w inwestycjach. W ostatnich 5 latach Grupa MTP przeznaczyła ponad 240 milionów złotych na inwestycje infrastrukturalne. Jednym z kluczowych projektów była budowa podziemnego, wielopoziomowego parkingu na 650 samochodów, która pozwoliła uporządkować ruch i rozwinąć przestrzeń eventową przy Poznań Congress Center. Równolegle modernizowane są też pawilony i zaplecze konferencyjne.

## Kongresy i wydarzenia przyszłości

Poznań jest także naturalnym miejscem organizacji dużych kongresów międzynarodowych. IMPACT CEE, największy środkowo-europejski kongres o tematyce gospodarczo-społecznej, gromadzi liderów biznesu i technologii z całego świata, a kalendarz Poznań Congress Center jest planowany z kilkuletnim wyprzedzeniem. W 2027 roku odbędzie się tu Międzynarodowy Kongres Astronautyczny IAC, największa konferencja branży kosmicznej na świecie, w której wezmą udział tysiące ekspertów, naukowców, liderów biznesu oraz przedstawicieli wszystkich agencji kosmicznych. Kongres w Poznaniu będzie okazją do zaprezentowania osiągnięć Polski oraz krajów Europy Środkowo-Wschodniej w obszarze technologii kosmicznych, badań naukowych i innowacji.

Wydawnictwo zawiera materiały promujące wymienionych w nim reklamodawców.

eprasa.pl 9ae8a43a42

MIĘDZYNARODOWE TARGI POZNAŃSKIE

# Mają 51 proc. polskiego rynku wystawienniczego

**W kalendarzu poznańskich targów na ten rok znalazło się 67 różnego rodzaju wydarzeń.** W ostatnich pięciu latach Grupa MTP zainwestowała ponad 240 milionów złotych w infrastrukturę.

**W 2026 roku wśród kluczowych wydarzeń należy wymienić min. targi MEBLE POLSKA, BUDMA, ITM Industry Europe czy DREMA, które budują globalną rozpoznawalność polskiego przemysłu**
FOT. PIOTR SKÓRNICKI / AGENCJA WYBORCZA.PL

Międzynarodowe Targi Poznańskie istnieją od 1921 roku, w tym roku obchodzą więc jubileusz 105-lecia. Premierowe wydarzenie nazwano „I Targ Poznański" i przyciągnęło znaczącą liczbę 1,2 tys. wystawców oraz w sumie 40 tys. gości. Wtedy, z powodu imprezy, uruchomiono nawet pierwszą w Polsce „międzynarodową" linię lotniczą, łączącą Poznań z Wolnym Miastem Gdańskiem, czyli formalnie zagranicą.

Wydarzeniem naprawdę międzynarodowym Targ Poznański stał się jednak dopiero w 1925 roku, natomiast imprezą przełomową i w tamtych czasach najważniejszych stała się Powszechna Wystawa Krajowa (PeWuKa), która odbyła się w 1929 roku. Zbudowała już na stałe rangę stolicy Wielkopolski jako miasta wystaw i targów.

W okresie PRL poznańskie targi, mimo ograniczeń wynikających z funkcjonowania w realiach gospodarki centralnie planowanej, były swego rodzaju oknem na świat – to tutaj miał miejsce oficjalny debiut w naszym kraju Coca-Coli i można było podziwiać sprzęt AGD prosto z USA (w 1957 roku) rok później ZSRR zaprezentował tu model Sputnika, a Amerykanie przywieźli kamień z księżyca (1973).

## Branże eksportowe spotykają się tu

Poznańskie targi to marka sama w sobie, nie tylko ze względu na historię. Jaką pozycję w branży mają dzisiaj? – Wyróżniają się na rynku polskim i środkowoeuropejskim modelem targów premium, bogatą ofertą oraz pozycją rynkową. Spółka posiada największy potencjał wśród polskich ośrodków targowych, zarówno pod względem obrotów, różnorodnej tematyki imprez, jak i oferowanych usług – podkreśla Filip Bittner, wiceprezes zarządu Grupy MTP.

Poznańskie targi są na pewno silnym graczem w segmencie rozrywki i hobby, organizując aż 43 wydarzenia poświęcone tej tematyce. Rośnie również liczba wydarzeń w branży budowlanej i przemysłowej (po 17) oraz usługowej (12).

– Tak szerokie portfolio Grupy MTP sprawia, że jesteśmy liderem w swojej branży, odpowiadając za 51 proc. rynku wystawienniczego w Polsce. Międzynarodowe Targi Poznańskie od lat są miejscem spotkań najważniejszych branż eksportowych w Polsce. W 2026 roku wśród kluczowych tego typu wydarzeń należy wymienić min. targi MEBLE POLSKA, BUDMA, ITM Industry Europe czy DREMA, które budują globalną rozpoznawalność polskiego przemysłu. Dzięki programowi Hosted Buyers do Poznania przyjeżdżają partnerzy handlowi z całego świata, a targi te stają się realną platformą międzynarodowych kontaktów biznesowych – opowiada Filip Bittner.

W kalendarzu MTP na ten rok znalazło się 67 różnego rodzaju wydarzeń – od największych targów branżowych w Europie Środkowo-Wschodniej, przez światowej klasy imprezy sportowe, aż po koncerty i festiwale.

## Dużo inwestują

Grupa MTP w ostatnich pięciu latach przeznaczyła ponad 240 milionów złotych na inwestycje w swoją infrastrukturę targową. Jednym z kluczowych projektów była budowa podziemnego, wielopoziomowego parkingu na 650 aut za kwotę ponad 49 milionów złotych.

– Korzystają z niego nie tylko uczestnicy targów, koncertów i kongresów, lecz także turyści i mieszkańcy. To przedsięwzięcie było realizacją naszej idei, wydzielenia ruchu samochodowego i otwarcia przestrzeni, z zamkniętej i biznesowej na ogólnodostępną i sprzyjającą wypoczynkowi – mówi Filip Bittner.

I dodaje: – Rozwijamy także Zieloną Rzekę, która jest wyjątkowym projektem aranżacji roślinnych wraz ze ścieżką pieszo-rowerową, biegnącą wzdłuż Placu Powszechnej Wystawy Krajowej i centrum kongresowego Poznań Congress Center. Zielona Rzeka przyczynia się do znaczącej poprawy jakości powietrza na terenie targów, dzięki jego ochłodzeniu w upalne dni oraz redukcji zanieczyszczeń. To obszar, który do tej pory był w większości zabrukowany i zwykle zajmowany przez parkujące tam samochody – opowiada.

W tym roku będzie kontynuowany montaż instalacji fotowoltaicznych na kolejnych obiektach znajdujących się na terenie targów w stolicy Wielkopolski.

Grupa MTP systematycznie modernizuje pawilony wystawiennicze i konferencyjne, podnosząc ich standard i dostosowując je do współczesnych wymagań. W ubiegłym roku centrum kongresowo-wystawiennicze Poznań Congress Center uzyskało certyfikat dostępności „Obiekt bez barier".

## Przebudowują obiekty

Latem tego roku zostanie oddany do użytku kompleksowo wyremontowany Pawilon nr 4, który oprócz funkcji wystawienniczej będzie spełniał również funkcję biurową. Grupa MTP ma w planach modernizację również Pawilonu nr 2.

– Decyzja ta wynika z pozytywnych doświadczeń związanych z przebudową Pawilonu nr 1, gdzie zastosowane połączenie funkcji biurowej z wystawienniczą pozwoliło znacząco zwiększyć efektywność oraz lepiej wykorzystać przestrzeń targową, którą dysponujemy. Model ten potwierdził, że elastyczne łączenie różnych funkcji w ramach jednego obiektu przekłada się na większą rentowność i całoroczne wykorzystanie infrastruktury – wyjaśnia Filip Bittner.

W Hali nr 1 rozwijana jest również działalność kulturalna. Tę przestrzeń MTP udostępniają na wystawy immersyjne przygotowywane przez zewnętrznych partnerów.

– Dzięki temu obiekt zyskuje nowy, całoroczny wymiar funkcjonalny, przyciągając szeroką publiczność także poza kalendarzem wydarzeń targowych. Inwestujemy również we własną gastronomię, jednym z tego przykładów może być oddanie do użytku poznaniaków i gości targowych nowej restauracji w hiszpańskim stylu PASODOBRE.

## Tak chcą rozwijać ofertę

Filip Bittner zapowiada, że w najbliższych latach Grupa MTP będzie konsekwentnie rozwijać działalność wystawienniczą, odpowiadając na dynamicznie zmieniające się potrzeby rynku.

– Planowane inicjatywy będą powstawać w odpowiedzi na konkretne zapotrzebowanie środowisk biznesowych, uwzględniając kierunki rozwoju poszczególnych sektorów gospodarki oraz rosnącą rolę transformacji cyfrowej czy zrównoważonego rozwoju. Grupa MTP zamierza tworzyć programy wydarzeń w sposób elastyczny i interdyscyplinarny, tak aby sprzyjały one transferowi wiedzy oraz wdrażaniu nowoczesnych technologii – opowiada.

Jako przykład takich wydarzeń podaje Międzynarodowy Kongres Cyberbezpieczeństwa i Technologii Przełomowych IN. SE. CON oraz Targi Ochrony Ludności i Obrony Cywilnej PROTEGA.

– Równolegle rozwijamy portfolio Grupy MTP o sprawdzone na rynku europejskim wydarzenia, organizowane wspólnie z takimi ośrodkami jak BoloniaFiere, które od dwóch lat jest partnerem wydarzenia Marca Poland w Poznaniu. Z kolei dzięki współpracy z ośrodkiem Veronafiere w 2027 roku na terenie Międzynarodowych Targów Poznańskich zadebiutują w 2027 roku międzynarodowe targi Progetto Fuoco – mówi wiceprezes zarządu Grupy MTP.

Podkreśla, że rozbudowa oferty wydarzeń konferencyjnych i kongresowych, inwestycje w nowoczesną infrastrukturę oraz pozyskiwanie międzynarodowych wydarzeń branżowych staną się jednym z kluczowych kierunków strategicznych spółki: – Naszym atutem jest dobra infrastruktura techniczna, m.in. nowoczesne pawilony, które cieszą się dużym zainteresowaniem rynku – zaznacza.

## Wróci kosmos na MTP

Strategicznie ważnym momentem dla poznańskiego ośrodka będzie organizacja w 2027 roku Międzynarodowego Kongresu Astronautycznego IAC 2027. Uwaga: to wydarzenie wróci do Polski po ponad 60 latach! Można się spodziewać, że przyciągnie tysiące ekspertów, naukowców, liderów biznesu oraz przedstawicieli światowych agencji kosmicznych.

– Jesteśmy przekonani, że dla Poznania i Polski będzie on ogromną szansą promocyjną. Wydarzenie to pozwoli również zaprezentować osiągnięcia w obszarze technologii kosmicznych, badań naukowych i innowacji. IAC 2027 może być również impulsem dla Grupy MTP do kolejnych działań o charakterze międzynarodowym oraz pokazania Poznania jako miasta spełniającego rolę organizatora dużych i prestiżowych kongresów. Wierzymy, że realizowana przez nas strategia umocni pozycję spółki Międzynarodowe Targi Poznańskie jako najbardziej wpływowego ośrodka targowo-kongresowego w Polsce, dzięki temu możemy też stać się kluczowym graczem w branży spotkań w Europie Środkowo-Wschodniej – podsumowuje Filip Bittner. Przy czym ani modelu Sputnika, ani księżycowego kamienia tym razem chyba nikt nie przywiezie.

Wydawnictwo zostało przygotowane przez zespół content marketingowy Wyborcza Sp. z o. o.
Zapraszamy do współpracy reklamowej.
Opiekun reklamowy: **Marek Wilk,** e-mail: **marek.wilk@agora.pl**

Wydawnictwo zawiera materiały promujące wymienionych w nim reklamodawców.

eprasa.pl 9ae8a43a42